SECCION 1ª

EL TIEMPO
ESTADO DEL TIEMPO
LA NOTA DEL OBSERVATORIO
VEASE EN ESTA PAGINA

# DIARIO DE LA MARINA

EDICION DE LA MAÑANA
INFORMACION CABLEGRAFICA MUNDIAL
POR NUESTROS HILOS DIRECTOS

SECCION 1ª

AÑO XCV.—NUM. 47. El periódico más antiguo de Cuba

LA HABANA, MIERCOLES 16 DE FEBRERO DE 1927.—SANTOS ELIAS, GREGORIO Y DANIEL

Acogido a la Franquicia Postal

28 PAGINAS.—5 CENTAVOS

## EL EMBAJADOR DE ESPAÑA Y LOS CONDES DE LA MORTERA Y LOS ANDES, EN PALACIO

Al almuerzo que el J. del Estado ofreció al Embajador de España asistieron distinguidos personajes

### BRINDIS MUY CORDIALES

Fueron pronunciados por el Gral. Machado, el embajador de España y el conde de la Mortera

Ayer, después de la una de la tarde, se efectuó en Palacio el almuerzo que le fué ofrecido por el Presidente de la República al Embajador de España para corresponder al que el Representante diplomático de la Nación progenitora le ofreciera días hace en el Yacht Club, con asistencia del Marqués do Comillas y del Interventor General Don Felipe Franco, amén de los Condes de la Mortera y de los Andes.

El Presidente quiso así tener por comensales a las mismas personas que asistieron al banquete del Embajador de España, ampliando la invitación a los Presidentes de los Centros y Sociedades Españolas y a otras conspicuas personalidades de la Colonia.

Los comensales fueron:

Presidente de la República, Presidente del Senado, doctor Vázquez Bello; Secretario de Estado, doctor Martínez Ortiz; Embajador de España, señor Gutiérrez de Agüera; Condes de la Mortera y de los Andes, Marqués de San Miguel de Aguayo, doctor Viriato Gutiérrez, Conde del Rivero, doctor José I. Rivero, Director del DIARIO DE LA MARINA; doctor Ricardo Herrera, Ministro de Cuba en China; Enrique Soler y Baró, Introductor de Embajadores; José García Acuña, Cónsul de España nombrado en Bombay; Narciso Gelats, Laureano Falla Gutiérrez, presidente del Comité de Sociedades Españolas y del Casino Español; Jesús María Bouza, presidente del Muy Ilustre Centro Gallego; Manuel Muñiz, presidente del Centro Asturiano; Antonio Pérez, presidente de la Asociación de Dependientes; Celestino Juaristi, presidente del Centro Vasco; José Ortega, presidente de la Asociación Canaria; Manuel Otaduy, presidente de la Cámara de Comercio Española; Nicolás Merino, presidente de la Beneficencia Castellana; Lorenzo Mijares, presidente del Centro Montañés; Bartolomé Ferrer, presidente del Centro Balear; Antonio Albareda, presidente del Foment Catalá; Manuel Rabanal, presidente del Centro Castellano; Pedro Baró, Agapito Cagigas, Julio Blanco Herrera, José Emilio Obregón, Mayordomo de Palacio y los Ayudantes del Presiden-

Continúa en la página OCHO

## ACUERDOS VETADOS POR EL ALCALDE MUNICIPAL

### LAS INCLUSIONES DE PAGOS EN LOS PROXIMOS PRESUPUESTOS

El Alcalde Municipal de la Habana, señor Manuel Pereira, vetó anoche antes de las 12 p. m. numerosos acuerdos adoptados por la Cámara Municipal, en sesión extraordinaria, referentes a las inclusiones de pagos en los próximos presupuestos municipales.

Entre los acuerdos aprobados por el Alcalde, figuran los siguientes:

Un crédito de $100.000.00 para la construcción de un Parque Infantil. (Petición del Secretario de Gobernación).

Un crédito de $100.000.00 en 10 presupuestos consecutivos para la construcción de un Hospital de Maternidad e Infancia. (Petición del doctor Miguel Mariano Gómez).

Un crédito de $50.000.00 para la plantilla del nuevo Vivac Municipal y adaptación del local.

Un crédito de $140.000.00 en 2 presupuestos, para la reparación del edificio que ocupa el Ayuntamiento y la construcción de un Hemiciclo.

## IMPRESIONES

El cubano está en crisis y amenazado de desaparecer.

¿Que la afirmación es demasiado radical? Analicémosla.

Un pueblo siempre tiene derecho a la vida; lo que no siempre posee son los medios de vida. Y en este caso se encontrará el de Cuba si nuestros estadistas no acuden a remediar los males que le afligen enfocando sus grandes problemas con criterio de pensadores y no de funcionarios de menor cuantía.

El cubano necesita volver a ser dueño de lo que llamaríamos incubadoras de riquezas. Las riquezas nosotros las dividimos, caprichosamente si se quiere, en riquezas procreadoras y riquezas infecundas. Las primeras son a manera de manantiales; las segundas a modo de estanques. Estos estanques constituyen la riqueza acumulada, que es estéril de por sí, y están representados por la propiedad urbana, el dinero en hipotecas, las inversiones en papel, etc., etc. Los manantiales de riqueza los constituyen principalmente la agricultura y la industria. Una fábrica o un plantío son riquezas que paren nuevas riquezas. Pues bien, el capital cubano está representado hoy, en su noventa por ciento, por las riquezas infecundas, por las riquezas estanques, por las riquezas sin matriz.

Los manantiales de riquezas, grandes o pequeños, de propiedad cubana, son escasos. Y cada vez lo serán más porque la maquinaria del Estado no sólo no los cuida sino que tiende a cegarlos a fuerza de trabas, contribuciones y persecuciones más o menos sanitarias, y el dinero, cobarde y cómodo de por sí, se precipita en las lagunas inmóviles de las propiedades y de las hipotecas.

Esto acarrea, entre otros males, el de que la vida se le haga de día en día más difícil a nuestro pueblo, el cual, a su vez, se precipita en la gran industria del Estado: los Presupuestos.

Hay un hecho evidente. La población de Cuba aumenta mientras las posibilidades de vida disminuyen. Y ese hecho terrible es bastante más desolador que los bajos precios del azúcar.

Débese, y ello es irrefragable, a que el importe de las ventas de los ingenios, tierras, compañías y fraudes políticos que enriqueció a tanta gente en el transcurso de los últimos quince años o emigró o se invirtió en la augusta serenidad del dinero al siete por ciento.

Hay que modificar la estructura económica de esta nación, cambiando la política económica del Estado.

Si este Gobierno, convencido de las verdades que más arriba dejamos expuestas, realiza lo que no quisieron o no pudieron realizar los demás, será realmente un Gobierno inolvidable.

## LOS SACOS DE ENVASAR EL AZUCAR SE HARAN CON MALVA CUBANA EN LUGAR DE YUTE

La muestra de estos sacos para azúcar, presentada en Filadelfia, premiada con medalla de oro

### EL SACO DE YUTE VALE $0.40

En cambio el confeccionado con la fibra de malva cubana podría venderse a $0.30, o menos

La Exposición Sexquicentenaria de Filadelfia. Un triunfo de un cubano, un cubano, trabajador y honrado; un cubano que a fuerza de luchar bravamente, lisonjeramente, adquiere algo más que una medalla de oro, obtiene para nuestra patria un triunfo. Es el triunfo del esfuerzo y de la inteligencia.

Se recibió hace días en la Secretaría de Agricultura una comunicación del Delegado de Cuba en la Exposición de Filadelfia, participándole al Secretario del ramo que había obtenido medalla de oro y un diploma, el señor Luis G. Valdés Carrero por su trabajo presentado en la misma, consistente en un saco para envasar azúcar, fabricado con fibras téxtiles de malvas cubanas.

Un saco de azúcar... ¿Qué no tiene importancia un saco de azúcar? ¿Qué el lector creía que se trataba de alguna obra de arte? Una medalla de oro para un simple saco, parece mucho premio. Pero no lo es. En el curso de esta información verá el lector que, a veces, un saco para azúcar representa en valor material de más importancia que la Gioconda del gran Leonardo.

Cuando leímos la noticia del otorgamento de un premio de esa naturaleza a un cubano luchador, nos dispusimos a entrevistarlo, para que diera a conocer a los lectores del DIARIO su nuevo invento, mejor dicho, su nuevo procedimiento para confeccionar sacos de azúcar.

—Y usted cree en la eficacia de esa nueva industria, de la fabricación de fibra con la malva cubana?

—Mucho. El saco de azúcar que importamos de la India nos sale puesto en la Habana, a razón de cuarenta centavos cada uno, según los datos exactos que tengo en mi poder, datos que me los ha suministrado el propio Secretario de la Asociación de Hacendados y Colonos,

Continúa en la página OCHO

## LOS HACENDADOS DE PINAR DEL RIO

Se cree que pronto llegarán a un acuerdo unánime respecto a la cuota provincial

Como estaba anunciado, se reunieron ayer los señores Hacendados de la Provincia de Pinar del Río, con excepción de uno, en el Salón de Actos de la Asociación de Hacendados y Colonos de Cuba, bajo la presidencia del doctor Ramón J. Martínez y actuando de Secretario el señor H. S. Brandt.

El doctor Martínez informó a los señores presentes que la Comisión del Azúcar había accedido a la petición de la Junta de los señores Hacendados de la Provincia de Camagüey, celebrada en el día anterior, de conceder un plazo de 4 a 6 días para adoptar un acuerdo unánime sobre la distribución de la cuota provincial. En vista de esta prórroga concedida por la Comisión del Azúcar se decidió reunir otra vez a los señores Hacendados de la Provincia de Pinar del Río para hacer el último esfuerzo para llegar a un acuerdo definitivo.

Se discutió una fórmula muy parecida a la propuesta el día anterior en la Junta de los señores Hacendados de la Provincia de Camagüey basada sobre los datos que cada Ingenio tiene que remitir a la Comisión del Azúcar quincenalmente en relación con la caña molida, azúcar producida, tiempo perdido, etc., etc.

Se nombró una Comisión compuesta de los señores doctor Oscar Díaz Albertini, representante del Central San Cristóbal, Juan Lounier, representante del central Dos Rosas y José María Herrera, representante del central Galope, para confeccionar un reparto basado sobre los datos antes mencionados que el doctor Martínez pedirá a la Comisión del Azúcar, para ser presentado a una nueva Asamblea de los Hacendados de la provincia que se celebrará el próximo viernes día 18 a las dos de la tarde en los salones de la Asociación.

La impresión que hemos recogido es que una gran mayoría de los señores presentes estaban en principio conformes con el plan propuesto.

## INVESTIGACION DE UN DEFICIT EN INSTRUCCION PUBLICA

De acuerdo con nuestra información de ayer damos a conocer los nombres de las personas designadas por el señor Secretario para integrar la Comisión Depuradora a que nos hemos referido, aunque—según creemos—todavía no se ha firmado el decreto.

Formarán esa comisión el señor Esteban Pichardo, Jefe de la Sección de Instrucción Superior; Gustavo Gispert, Jefe de la Sección de Instrucción Primaria; Pascasio López, Jefe del Negociado de Personal y Bienes y el señor Sos, Jefe del Negociado de Presupuestos y Cuentas.

Esta Comisión tendrá a su cargo la organización de la contabilidad del Departamento, creándose además un Negociado de Contabilidad o Teneduría de Libros.

El fin inmediato de la comisión será aclarar y estudiar el déficit que existe en la Secretaría de Instrucción Pública, en relación con la Secretaría de Hacienda en cuanto a la diferencia de cantidades destinadas al retiro escolar.

## SE CONMEMORO AYER EL ANIVERSARIO DEL HUNDIMIENTO DEL VAPOR "MAINE"

Veteranos norteamericanos y cubanos concurrieron ante el monumento que conmemora el luctuoso suceso, frente a la batería de Santa Clara, pronunciándose varios discursos

Con doble puntualidad—religiosa y militar, comenzó ayer mañana, a punto de las diez, la ceremonia conmemorativa del 29º aniversario de la explosión del "Maine".

En cordial hermandad concurrieron los veteranos americanos y cubanos de la independencia al monumento memorial que se eleva frente a la Batería de Santa Clara.

Dieron nota de singular piadosa significación las distinguidas damas que formaban parte de la Legión Americana, hermanadas también con las señoras cubanas asistentes al acto.

Del elemento oficial había una elevada representación presidida por el coronel doctor Julio Morales Coello, ayudante naval del Jefe del Estado, con el señor secretario de Guerra y Marina, doctor Rafael Iturralde; por el gobernador provincial el doctor Rogelio Caramés, acompañados por el señor embajador de los Estados Unidos, general Crowder, con el attaché militar de la Embajada, capitán Clark.

Por el Centro de Veteranos de la Guerra Hispanoamericana concurrieron el presidente y secretario, Mr. Edward F. O'Brien y Ralph W.

Continúa en la página OCHO

## ESTADO DEL TIEMPO

CASA BLANCA, febrero 15.—DIARIO, Habana.—Estado tiempo martes siete ante meridiano: buen tiempo con alto barómetro se extiende desde Atlántico hacia el oeste por Cuba, Golfo Méjico y también en porción sudeste de los Estados Unidos y bajas presiones en el resto del territorio.

Pronóstico Isla: buen tiempo en general hoy y el miércoles, terrales y brisas. Iguales temperaturas.

Observatorio Nacional.

Datos del martes:
Guane: 21.0.
Cruz del Sur: 22.
Baracoa: 23.
Mínima en la Habana: 19.8, a las 7 1/4 a. m.
Máxima 27.3, a las 2 y 1/3 p. m.

### EL PARTE DEL WEATHER BUREAU PARA HOY MIERCOLES

WASHINGTON, febrero 15. (S. R.) El pronóstico del tiempo emitido por el Weather Bureau para las próximas veinte y cuatro horas en las regiones que se indican a continuación, es como sigue:

**De Cabo Hateras a Florida:** Vientos moderados del E. sobre la porción Sur y del NE. y E sobre la porción Norte.

**Este del Golfo de México:** Vientos moderados del E. y SE.

**Oeste del Golfo de México:** Vientos moderados del NE. sobre la porción Sur y frescos del S. sobre la porción Norte.

**Mar Caribe y Paso de los Vientos:** Vientos moderados a frescos del NE. y E.

En todas las regiones el cielo estará parcialmente cubierto.

Weightman.

## EL COMANDANTE PINEDO HIZO LA TERCERA ETAPA

A la luz de la luna, el famoso aviador italiano realizó el vuelo de mil veinticinco kilómetros desde Rio de Oro hasta Bolama en la Guinea portuguesa, con felicidad completa

### LA PROXIMA ETAPA ES LA MAS DIFICIL DE ESTE VUELO

Tiene una extensión de tres mil kilómetros, siendo ésta la distancia que separa al Africa de América, por el Océano Atlántico Meridional, y se propone hacerla en 18 h. seguidas

ROMA, febrero 15. (A. P.) El comandante Francisco de Pinedo, famoso aviador italiano, hallábase hoy gozando un merecido descanso en Bolama, Guinea portuguesa, con el propósito de partir mañana a las ocho de la noche para Port Natal, Brasil, realizando la etapa más difícil de su vuelo sobre cuatro continentes del cual lleva hechas tres etapas con regularidad cronométrica. La próxima etapa tiene una extensión de tres mil kilómetros, que el comandante Pinedo espera cubrir en dieciocho horas.

Inmediatamente después de su llegada a Bolama a las 8.15 de la mañana de hoy, después de un vuelo de 1.025 kilómetros, desde Villa Cisneros, Río de Oro, realizado a la luz de la luna con un promedio de velocidad de 170 kilómetros por hora, el comandante Pinedo y sus compañeros se dedicaron al descanso. Sus dos ayudantes son el capitán Carlo del Prete y el mecánico Vitale Zacchetti.

Créese aquí que los aviadores italianos no harán otra cosa sino dormir para reponer sus energías para la difícil tarea que les espera mañana en que harán los preparativos finales en el "Santa María", que está anclado en la bahía de Bolama.

Esperaban los aviadores continuar su vuelo esta noche, según un mensaje recibido en la tarde de hoy. Los mensajes inalámbricos del vapor italiano "Taormina" informaban que el hidroplano había descendido sobre Cabo Verde, Senegal, a las 5.15 de la madrugada de hoy como si los aviadores se propusieran amarar allí. Como resultado de esto se pensó al principio en los círculos oficiales de Roma que el comandante

Continúa en la página OCHO

## EL DR. RICARDO HERRERA Y LA SUB-SECRETARIA DE ESTADO

Se afirmaba ayer en los pasillos de Palacio, que el doctor Ricardo Herrera, Jefe del Despacho de la Secretaría de la Presidencia, sería nombrado de un momento a otro Subsecretario de Estado en lugar del doctor Miguel Angel de la Campa.

## EL EMBAJADOR FERRARA DICE QUE CUBA ES LA REFUTACION MAS ELOCUENTE DEL IMPERIALISMO ATRIBUIDO A LOS EE. [illegible]

El representante diplomático de este país ante el gobierno de Washington pronunció ayer un vibrante discurso con motivo [illegible] conmemorarse el 29 aniversario del hundimiento del "Ma[illegible]

WASHINGTON, febrero 15 (U.P.) El doctor Orestes Ferrara, embajador de la República de Cuba en Washington, pronunció un discurso hoy, a muy corta distancia del Cementerio Nacional de Arlington, donde yacen algunos de los que murieron combatiendo en pro de la independencia de Cuba."

En ocasión del vigésimonono aniversario del hundimiento en el puerto de la Habana del crucero norteamericano "Maine", y a la sombra del mástil del ya histórico barco de guerra, el doctor Orestes Ferrara pronunció el referido discurso después de unos servicios religiosos especiales en Fort Myer Virginia, organizados bajo los auspicios de los veteranos de la guerra de los Estados Unidos contra España que [illegible] en el Distrito de Columbia.

Dirigiéndose a la concurrencia que asistió a dicho servicio, entre la que se encontraban altos oficiales del Ejército y del Gobierno norteamericano, el embajador Ferrara dijo:

"Estoy aquí como representante de la República de Cuba y en tal carácter vengo dispuesto a cumplir un deber sagrado", el de participar con ustedes en este acto de patriótica y religiosa conmemoración en honor de los que perecieron en la noche del 15 de febrero de 1898 en el puerto de la Habana.

"Los hombres que entonces murieron no eran ciudadanos de Cuba, ni por nacimiento ni por naturalización, pero desde que ofrendaron su vida tienen derecho superior e indiscutible a ser considerados como tales, porque la muerte los ha hecho tan nuestros como fueron vuestros mientras vivieron.

"Su memoria es reverenciada en Cuba hoy con la misma gratitud con

Continúa en la página OCHO

## EL NUEVO MINISTRO DEL BRASIL PRESENTARA HOY SUS CREDENCIALES

Hoy presentará sus credenciales ante el Jefe del Estado el nuevo Ministro Plenipotenciario de la República del Brasil, Su Excelencia Arturo de Guimaraes.

El acto tendrá lugar en el salón de recepciones de Palacio y se le rendirán los honores militares correspondientes.

## GOBERNADORES Y ALCALDES QUE PODRAN TOMAR POSESION Y CUALES NO PODRAN

La Secretaría de Gobernación estudia el nombramiento de los alcaldes que con carácter de interinos habrán de desempeñar las Alcaldías en cuyos términos existen recursos electorales

Por la Secretaría de Gobernación se facilitó ayer una nota sobre los Gobernadores y Alcaldes electos en las pasadas elecciones que podrán tomar posesión de sus cargos, y los que por motivo de haber sido presentados recursos contra su elección tienen que esperar el fallo de los tribunales.

**PROVINCIA DE PINAR DEL RIO**

El Gobernador de Pinar del Río podrá tomar posesión de su cargo, toda vez que contra su elección no existen recursos pendientes.

Los Alcaldes que podrán tomar posesión son los siguientes:

Mariel, Guanajay, Pinar del Río, Consolación del Sur, San Luis, Guane, Mantua, Viñales, Cabañas, Consolación del Norte, Candelaria, Los Palacios, San Cristóbal y San Juan y Martínez.

En el término municipal de Artemisa no podrá tomar posesión el Alcalde electo, por haber recursos pendientes contra su elección.

**PROVINCIA DE LA HABANA**

El Gobernador electo por la provincia de la Habana no podrá tomar posesión de su cargo, por existir recursos contra su elección.

Tampoco podrá tomar posesión el Alcalde de la Habana, por haber re-

Continúa en la página OCHO

## INGLATERRA CONSTRUIRA UNA BASE NAVAL Y AEREA DIRECTAMENTE AL SUR DE GUANTANAMO

KINGSTON, febrero 15. (UP)— El Almirantazgo inglés estudia la cuestión del establecimiento de una base naval en Port Royal, reduciendo el efectivo que posee en Bermuda, que es ahora la principal base naval de operaciones británicas en esas aguas del Atlántico.

Si Port Royal fuese una base aérea y marítima, así como submarina, Inglaterra poseería directamente al sur de la base norteamericana de Guantánamo un importante establecimiento naval, situado en la ruta directa al Canal de Panamá.

En las Bermudas, grupo de islas que posee Inglaterra en el Atlántico del Norte, tiene esta nación en la actualidad una importante estación naval, de la que forma parte integrante uno de los mayores diques flotantes del mundo, capaz de alejar un acorazado de 10.400 toneladas.

Port Royal es uno de los puertos más extensos de Jamaica, la posesión británica más importante en las Antillas Mayores.

## LOS HIJOS DE ESPAÑOLES NACIDOS EN AMERICA Y EL SERVICIO MILITAR EN ESPAÑA

(Véase en la última plana, la comunicación enviada por la Presidencia del Consejo de Ministros de España al "DIARIO DE LA MARINA")

## SE HA DICTADO UN DECRETO AUTORIZANDO LOS JUEGOS DE POCKER Y DADOS AMERICANOS

Para jugar al pocker se requiere que sea en sociedades de recreo y dentro de un límite señalado

### LOS EJERCICIOS FISICOS

Con los dados se podrá jugar solamente el importe de lo que se coma o beba por los jugadores

Ayer se firmó por el señor Presidente de la República, a propuesta del Secretario de Gobernación, un importante decreto relacionado con el juego. En dicha disposición se señalan los juegos que deben entenderse por prohibidos y los que se autorizan, siempre que se guarden los requisitos exigidos.

Los juegos que se autorizan son los llamados "pocker" y los dados americanos, siempre que sean para dejar a la suerte de quién o quiénes, entre amigos, deban abonar el consumo inmediato de bebidas o comestibles.

He aquí el texto íntegro del Decreto:

POR CUANTO nuestro viejo Código Penal de 1870, aun vigente casi en su totalidad, contiene este precepto: "Art. 354. Los banqueros y dueños de casas de juego de suerte, envite o azar, serán castigados con las penas de arresto mayor y multa de 625 a 6,250 pesetas, y en caso de reincidencia con las de arresto mayor en su grado máximo a prisión correccional en su grado mínimo, y doble multa. Los jugadores que concurrieren a las casas referidas, con las de arresto mayor en su grado mínimo y multa de 325 a 3,250 pesetas. En caso de reincidencia, con las de arresto mayor en su grado medio, y doble multa."

POR CUANTO el transcripto texto de dicho artículo 354 fué expresamente modificado por la Orden 213 de 1[illegible], la que al someter los delitos [illegible]as de que se trata a la jur[illegible]rreccional dice: "Los c[illegible] el artículo 354 del [illegible] **queda redactado** [illegible]queros, los due[illegible]e jueguen jue[illegible]habitan, y los

[illegible]ina OCHO

## [illegible]RIBUYENDO [illegible]ERA FIRMADO [illegible]IDENTE A SU [illegible] WASHINGTON

[illegible] plazo concedido por [illegible] Azúcar a los hacen[illegible]us apelaciones contra [illegible]n de la molienda, hecho [illegible]te por el Jefe del Estado en [illegible]creto, que publicó el DIARIO en su oportunidad.

No obstante el vencimiento, la Comisión, de acuerdo con el Jefe del Estado se dió a sí misma una prórroga, a fin de que sean resueltas las apelaciones establecidas por los hacendados de Matanzas, las Villas, Camagüey y Pinar del Río.

El decreto resolviendo tan importante cuestión será dictado por el Presidente a su regreso de los Estados Unidos.

## REPARACION DE LA CALZADA DE ZAPATA

Una numerosa comisión de vecinos de la misma estuvo a pedir que el Diario apoye sus justos deseos

Una numerosa comisión de comerciantes de la Calzada de Zapata, presidida por el señor Teolindo Vázquez y acompañada por nuestro compañero Antonio Pérez Manrique, estuvo a visitar a nuestro Director y pedirle que intercediera junto al señor Secretario de Obras Públicas para conseguir la reparación de la referida Calzada, que se encuentra en deplorable estado.

Realmente la Calzada de Zapata es un sitio intransitable, y a tanto ha llegado su mal estado que ya se ha suspendido por completo el tráfico. Es lástima que esto ocurra, porque esa era una importante vía de comunicación que servía para comunicar rápidamente a los barrios del Cerro y Jesús del Monte con el Vedado y Marianao.

Por otra parte el mal estado de esa calle ha dado lugar a que todos los entierros tengan que ir por la calle 23, que resulta una vía de mucho tránsito, y que en las horas de la tarde sufre grandes congestiones, retardando grandemente a todos los vehículos que por ella transitan. La obra de reparación es aun más fácil si se tiene en cuenta que en dos cuadras es donde mas urge la labor restauradora.

El DIARIO DE LA MARINA que conoce los buenos propósitos del doctor Céspedes, tiene la firme esperanza de que en cuanto el Secretario de Obras Públicas sepa los daños y perjuicios que causa a elementos laboriosos, honrados y contribuyentes, el actual estado de la Calzada de Zapata, procederá a atender el ruego que se le formula y a la mayor brevedad será reparada esa Calzada, que hoy más que calzada parece un camino vecinal abandonado completamente.

## EL CONTRATO DE LA CARRETERA CENTRAL

El Secretario de Hacienda envió ayer al Secretario de Obras Públicas, un informe relacionado con el proyecto de contrato para la construcción de la carretera central.

Según se nos ha manifestado en dicho informe se hacen algunas modificaciones de los términos en que están redactadas algunas cláusulas y se indica la necesidad de variar lo que se consigna, en cuanto a lo que se refiere a los pagos que habrán de hacerse por el Estado.

Como quiera que esas modificaciones han de ser discutidas nuevamente, hoy celebrarán una entrevista los señores Cartaya, Céspedes y el representante de Warren Bros.

## EL SECRETARIO DE GOBERNACION Y EL CONSUL GENERAL DE ESPAÑA

El señor Secretario de Gobernación desea hacer constar que no es exacto que en la Secretaría se haya recibido, como publicó un periódico de la tarde, una carta privada del señor Cónsul General de España, tratando de cierto asunto privado que tenía relación con la justicia, y en la cual se interesaba que no divulgase la noticia, porque perjudicaba grandemente a su reputación, como funcionario consular.

Que tampoco ha recibido ningún documento oficial relacionado con dicho asunto, ni en la Policía Secreta Nacional se ha formulado denuncia de ese caso.

Quiere hacer también constar el señor Secretario que no es exacto que con motivo de expulsiones de súbditos españoles, el expresado Consulado haya puesto dificultades para expedir los pasaportes de los mismos, sino que por el contrario, siempre ha facilitado los medios adecuados para que se cumplan las disposiciones del honorable Presidente de la República, que lo que ha sucedido en algunos casos (muy contados) es que el señor Cónsul o Embajador de España, velando por los deberes de su cargo, estrictamente, han hecho observaciones siempre atinadas con respecto a la documentación que se ha podido reunir para acreditar la condición de españoles de esos individuos, cuyas indicaciones se han atendido en todos los momentos por la Secretaría de Gobernación, que ha procurado y procura en estos asuntos ajustarse a esas indicaciones cuando con razonadas y están basadas en hechos absolutamente ciertos, como ha ocurrido en los raros casos en que esas indicaciones se han formulado.

## LA REFORMA DEL ARANCEL ES UN PROBLEMA QUE APASIONA A NUESTROS INDUSTRIALES

Una interesante entrevista con el ingeniero e industrial de Cuba, Sr. Víctor Vidaurrázaga

### UNA NECESIDAD NACIONAL

La protección a las industrias nacionales es de imprescindible necesidad, por razones diversas

Los aranceles en nuestro país son un viejo tópico del cual se ha hablado mucho, mucho se ha estudiado, prometido, especulado, para que al fin y a la postre, estemos en esta cuestión igual que hace una veintena de años. Los aranceles por los cuales nos regimos hoy, son los mismos que regían en la época colonial. Es evidente que hemos, comercial e industrialmente, evolucionado una enormidad y ya esas viejas leyes arancelarias por las cuales se regían nuestros abuelos nos quedan pequeñas para las necesidades del presente. El volumen de los negocios no es el mismo; Cuba, que es país eminentemente agrícola, quiso industrializarse; pero chocó con la muralla granítica de los aranceles, haciendo que cada día las industrias del país, faltas de recursos y protección y de materia prima, sin poder competir con los mercados extranjeros, vayan, a fuerza de golpes implacables, desapareciendo o quedando poco menos que internes y desamparadas.

El problema arancelario es de suma gravedad, y necesita una rápida solución. Una solución que beneficie a todo el país, y, en particular, a los industriales.

Ayer tuvimos el gusto de recibir en esta redacción a don Víctor Vidaurrázaga, ingeniero graduado en la gran Universidad Católica de Lovaina, en Bélgica, cubano de grandes arrestos y de positivos méritos, que ha dado a su patria, industrialmente, una valiosa y positiva aportación en los asuntos mercantiles.

Aprovechando su presencia en el DIARIO, abordamos el interesante problema de la nueva ley de aranceles que ahora se está estudiando.

La conversación que tuvimos con el señor Vidaurrázaga la transcribimos, en la seguridad que ha de interesar a una gran parte del pueblo de Cuba, que está pendiente de la creación de esas nuevas leyes.

Le preguntamos:

Continúa en la página OCHO

## LA SENTENCIA DE BARRANCO BASULTO

Estima el Supremo que no existen razones que aconsejen la no ejecución del citado reo

Ayer por la tarde llegó a la Secretaría de Justicia la sentencia de muerte dictada por la Audiencia de Camagüey y confirmada por el Tribunal Supremo, contra el reo Barranco Basulto.

Inmediatamente que llegó dicha causa a la Secretaría de Justicia, fué enviada al Secretario del ramo, Ldo. Jesús María Barraqué, quien comenzará el estudio de la misma, para informar al Sr. Presidente de la República si procede o no acceder al indulto conmutándole la pena por la inmediata.

### MUCHAS PETICIONES DE INDULTO

Según informó ayer a los repórters el Sub-Secretario de Justicia,

Continúa en la página OCHO

## HA REGRESADO DE ARRIBADA A NUEVA YORK CON LOS PASAJEROS, QUE TRAIA A CUBA EL VAPOR FINLAND

NUEVA YORK, febrero 15.—(AP) —El vapor "Finland", de la Panamá Pacific Line, que sufrió una avería en las hélices cuando se encontraba a 675 millas de esta ciudad, el sábado por la noche, llegó de regreso esta tarde a la estación cuarentenaria, con los 507 pasajeros que habían salido en el buque en dirección a la Habana, Panamá y San Francisco.

## EL VIAJE DEL GENERAL MACHADO

Saldrá de la Habana el día 22 y llegará a Washington en las primeras horas de la mañana del 24

Se han recibido en la Habana noticias de los honores de que será objeto el Presidente de la república, General Gerardo Machado tan pronto pise territorio norteamericano, en su anunciado viaje a Washington.

Como ya hemos publicado el General Machado, con la comitiva que lo acompañará a los E. E. U. U., embarcará en el vapor "Cuba" de la Peninsular Occidental S. S. C. que zarpará de la Habana el martes, día 22, a las 9 y 30 de la mañana.

Todos los departamentos de lujo de este bonito barco serán destinados al General Machado y su comitiva. La compañía ha enviado ya los planos del barco al señor Presidente para que escoja la sección de "Suits" que desee ocupar entre las cuatro que dispone el "Cuba".

El vapor americano "Cuba" cuando conduzca al General Machado y su comitiva será escoltado por el crucero "Cuba" de la Marina Nacional hasta Key West.

Así que el Presidente cubano llegue al histórico Cayo, fuerzas de Infantería de Marina de los E. E. U. U. formarán a lo largo del muelle de la Peninsular Occidental S. S. Company, para rendirle honores militares, mientras los barcos de guerra americana que estén fondeados en el puerto, y las baterías de las fortalezas de tierra harán saludos al cañón.

Continúa en la página OCHO

Las suscripciones en el interior de la República tienen que ser por trimestre, semestre o año, según lo establecido en las Bases que venimos publicando.

DIARIO DE LA MARINA
ALCANCÍA DEL NIÑO

Sírvase ordenar una suscripción a nombre del señor _____

vecino _____

Ciudad o pueblo _____

Provincia _____

(Nombre del niño)

(Dirección del niño)

(Ciudad o pueblo) (Provincia)

Si la suscripción es para el interior de la República, debe especificarse en el cuadro del copón si es por trimestre, semestre o año, pues suscripciones por meses sólo se hacen en la Habana y sus barrios.

M.E.C.D. 2016

# DE DIA EN DIA

Pues sí, aunque Mussolini haya ordenado lo contrario, como sus mandatos no tienen extraterritorialidad, nos complacemos en batir palmas en honor del Marqués de Pinedo, el gallardo aviador italiano que tal vez a estas horas haya volado ya sobre las escalofriantes soledades del Atlántico en demanda de la costa americana.

¿Por qué esperar a que el largo vuelo termine? Eso es tanto como dar a entender que el hombre ha partido para una aventura de éxito dudoso, para una hazaña falta de cálculo. Y eso, en materia de viajes aéreos, puede perdonarse la primera vez, cuando va a abrirse una ruta; mas no la segunda, cuando la ruta ya ha quedado abierta. Que es el caso de que se trata, puesto que De Pinedo, con ligeras variantes, va a seguir el camino trazado por Franco.

Con perdón, pues, del Duce, que parece no tenerlas todas consigo, aplaudamos sin reservas mentales al bizarro hijo de Italia, que quiere dar también esa prueba de valor y pericia en homenaáe a su patria; y que la dará, seguramente, como se ha propuesto, porque ya antes de las primeras y magníficas etapas de este viaje había demostrado su valor y su pericia. Y es lo que se necesita hoy para cruzar el Atlántico, porque el vehículo mecánico, ya saben hasta los niños que existe y es capaz de la hazaña.

Ahora bien, si lo que pasa es que Mussolini está resentido por aquella cuchufleta mundial de que fué objeto Casa-Grande por haberse quedado definitivamente paralizado en Casa Blanca (Marruecos) en su intento de vuelo de Génova a Buenos Aires, ¿qué le vamos a hacer?...

Por muy grande que haya sido la Roma Imperial, por grandioso que sea el facismo, por imponentes que resulten las ruinas del Coliseo, por inmenso que sea el poeta D'Annunzio y por severa que sea la cara que el Duce pone para retratarse, no es posible aceptar que un pato, por el hecho de ser italiano, merezca los mismos respetos que un águila.

---

Es cosa decidida que el señor La Rosa no ocupará la Presidencia de la República, en la breve ausencia del país del Presidente Machado.

Pero, desconcertando a muchos que esperaban lo contrario, el hombre no parece sentirlo ni poco ni mucho. Por lo visto, se ha dado por satisfecho con presidir la sesión del Senado en que se acordó el consentimiento para el viaje y con el piropo de Carlos Manuel de la Cruz en la Cámara: "Que florezca La Rosa y dé su perfume".

Ciertamente, una interinatura de diez días en la más alta Magistratura, no es para dar batallas por lograrla. Tal vez en un lugar de una satisfacción represente un disgusto, por el estilo del que sufre un enamorado a quien su amada lo llama y le da un beso, para volverle luego la espalda y no mirarle más a la cara.

Y desde el punto de vista de la utilidad material, diez días de interinatura, acaso merecería la pena en otros tiempos, cuando podía dar la casualidad de que cayera el gordo en Palacio, ya que hay tiempo, en efecto, de hacer un sorteo.

---

El Ingeniero Bens, autor del proyecto a que se están ajustando las obras del Capitolio, ha hecho declaraciones en las que declina la responsabilidad de que el hemiciclo no tenga buenas condiciones acústicas.

Ha hecho bien, desde el punto de vista del amor propio profesional, en aclarar el punto. Pero, no insista en lograr lo que se proponía. ¿Quién sabe el quitarle la resonancia al local, haya sido una reforma deliberada?

---

La Habana toda ha comentado el gracioso incidente: El Secretario de Hacienda, durante las operaciones de traslado de la Tesorería, quedó preso en la bóveda de seguridad. Y a pique estuvo de entregar su alma a Dios y su cartera al Subsecretario.

Salió, al fin, sin un rasguño, de lo que mucho nos alegramos, como nos alegraríamos también de que el incidente le sirviera para quitarle la inclinación a tener siempre cerrada la caja.

# SE CONVOCA A LOS ASPIRANTES A DOS PLAZAS DE PENSIONADOS PARA HACER ESTUDIOS DE PINTURA Y ESCULTURA

### Se requiere ser ciudadano cubano, menor de treinta años, no tener recursos para hacer por su cuenta los estudios y haber cursado los estudios elementales correspondientes

Conforme a lo establecido en el artículo primero y en el apartado segundo del artículo noveno del Reglamento correspondiente, se convoca a los aspirantes a dos plazas de pensiones para estudios artísticos en Europa: una de pintura y otra de escultura, para las oposiciones que con el fin de proveerlas deben efectuarse.

Las oposiciones comprenderán, indistintamente la **pintura de figura** y el **paisaje**.

Los aspirantes deben reunir las condiciones siguientes:

1o. Ser ciudadano cubano.

2o. Ser menor de treinta años de edad el día de la fecha del número de la Gaceta Oficial de la República en que aparezca por primera vez esta convocatoria.

3o. No tener recursos para trasladarse al extranjero y sostenerse allí mientras duren los estudios y

4o. Haber cursado los estudios elementales del arte a que corresponda la pensión a que se aspire y haber demostrado notable aptitud para ese arte.

El primer extremo se acreditará con el Certificado de Nacionalidad, si ese aspirante fuese cubano por nacimiento, o con la Carta de Naturalización, si fuese cubano naturalizado.

El segundo, con una certificación del Registro Civil.

El tercero, por medio de una declaración jurada, de la que se levantará acta, prestada, en esta Secretaría, ante el Jefe de la Sección de Instrucción Superior y Bellas Artes, por dos personas de reconocida honorabilidad y del conocimiento personal del expresado Jefe, el cual, así como los declarantes y el interesado, suscribirán dicha acta.

El cuarto, con un título o diploma de una academia o escuela de Bellas Artes, oficial o privada, o con un certificado de una de dichas instituciones o de un profesor conocido en el arte—o especialidad de éste—correspondiente a la pensión a que se aspire, que pruebe haber cursado el aspirante estudios en ese arte—o especialidad—, y la importancia y aprovechamiento de esos estudios; con todos los atestados y documentos que los interesados crean oportuno unir a sus solicitudes, y, además: con obras que demuestren aptitud notable en las artes de la pintura y escultura.

Se señala a los aspirantes un plazo de treinta días hábiles, que vencerá el veinte y cuatro de marzo próximo (trigésimo hábil de la primera publicación de esta convocatoria en la 'Gaceta Oficial)', a las doce del día, para que presenten en esta Secretaría asimismo en hora hábil, sus instancias, dirigidas al Secretario que suscribe, acompañadas de los documentos necesarios para acreditar las dos primeras condiciones arriba expresadas, advirtiéndoles que también deberá ser prestada dentro de ese término, la declaración jurada necesaria para acreditar la tercera condición, y que vencido dicho plazo no será admitida ninguna solicitud.

Los documentos y trabajos destinados a justificar la cuarta condición serán presentados por los aspirantes directamente al tribunal de oposición correspondiente, pero deberán entregar en esta Secretaría, junto con los documentos necesarios para acreditar las dos primeras condiciones, una lista (que no podrá ser modificada después) de dichos documentos y trabajos, en dos ejemplares firmados.

Los tribunales de oposición se constituirán en la Escuela Profesional de Pintura y Escultura de la Habana dentro de los diez días hábiles después de aquel en que venza esta convocatoria, y oportunamente se hará saber a los aspirantes (publicándolo tres días consecutivos en la 'Gaceta Oficial', y por un anuncio fijado en lugar visible de esta Secretaría) el día y la hora en que tal constitución tendrá efecto.

El Reglamento de Pensiones para Estudios Artísticos, que contiene todos los detalles de las oposiciones, fué publicado en el número del martes 18 de junio de 1918, de la 'Gaceta Oficial de la República'.

Habana, quince de febrero de mil novecientos veintisiete.

(f.) **José B. Alemán,**
Secretario de Instrucción Pública y Bellas Artes.

# UNA CARTA DEL SR. JOSE EMILIO OBREGON REFERENTE AL BANDO DICTANDO LAS REGLAS PARA LOS PASEOS DE CARNAVAL

### Explica el señor Obregón en su misiva el alcance de las innovaciones introducidas en el bando dictado este año, en relación con el que vino rigiendo en los anteriores

Habana, febrero 15 de 1927.
Señor José I. Rivero.
Director del DIARIO DE LA MARINA.
Habana.

Mi estimado amigo:

Te ruego la inserción en el periódico de tu acertada dirección, de la copia de carta que con esta fecha he enviado al director del periódico "El Mundo", con relación a un entrefilet que en el mismo se ha publicado comentando las disposiciones que esta vez se han dictado para la regulación de los paseos de carnaval.

Gracias por tu amabilidad.
Quedo tuyo afectísimo,

**J. E. Obregón.**

La Habana, febrero 15, 1927.
Señor Antonio González Mora.
Director de "El Mundo".
Ciudad.

Mi querido amigo:

He sido sorprendido esta mañana con la lectura del "entrefilet" que en la primera plana del diario de tu acertada dirección aparece inserto, con relación a la organización de que es objeto, durante el actual año, el carnaval, calificándose el bando del alcalde municipal que los regula, y que aparece en la página 10 del mismo diario, como desnaturalizador del espíritu democrático que debe ser la norma de todas nuestras actuaciones.

Si se lée ese bando y se compara con los publicados en años anteriores, se observará que las solas variaciones son las comprendidas en los artículos 10, 11, 14 y 20 y apartado 12 del artículo 22.

Veamos cuáles son esas innovaciones y cuáles las razones que para su introducción se han tenido en cuenta.

El artículo 10 establece la prohibición de circulación a los automóviles de punto o alquiler, que por su estado de suciedad puedan constituir una nota desagradable en el conjunto artístico del paseo. No puede alegarse que esta prohibición contraríe la democracia, ya que se inspira en el deseo de que una fiesta de la naturaleza del carnaval, luzca artísticamente en todo cuanto sea posible, y este deseo no es sólo de la comisión organizadora sino de cuantas personas han visto en anteriores carnavales la irrupción de vehículos que desdigan de [illegible] cultura de nuestra ciudad.

El artículo 11 estable[illegible] ción de penetrar en el [illegible] paseo por cualquiera [illegible] calles que dan al Mal[illegible] con excepción de los [illegible] señala el propio artíc[illegible] posición tiende a cre[illegible] dad armónica en [illegible] del paseo, evitándos[illegible] rrido en años anterio[illegible] esfuerzos de la policía, [illegible] dón exterior, que da [illegible] casas en el Malecón, y [illegible] Prado, se vea constante[illegible] gestionado, en tanto que [illegible] de bajada y acera del litora[illegible] ta a cada momento; ofrece es[illegible] dida, además, una mayor garantía de seguridad para los peatones que se acercan a las calles del paseo.

El artículo 14 establece previamente el cumplimiento del requisito de inscripción, como medida identificativa, para poder dedicarse a la venta de artículos de carnaval durante la celebración de éste. Para nadie es un secreto, y mucho menos para un periodista, que la congestión de público que naturalmente se produce durante la celebración de los paseos, siempre ha sido aprovechada por los "descuideros" para despojar a los que confiadamente ven o toman parte en los paseos, de todo cuanto al alcance de sus manos se encuentre, con el motivo que les brinda para acercárseles, la dedicación a la venta de artículos de carnaval. El distintivo que gratuítamente se les entregará, identifica a los que son personas honradas, y hace poner sobre aviso al público, acerca de la honorabilidad de los que no los obstentan. Por su parte, la policía, que conoce el elemento maleante de toda la ciudad, se ocupará de no autorizarle para dedicarse a este comercio circunstancial.

El artículo 20 establece la condicional de previo informe favorable de la comisión organizadora para autorizarle la colocación de sillas en las calles del Paseo; como este artículo guarda estrecha relación con el apartado 12 del artículo 22, las razones que los justifican se verán a continuación:

En efecto: no otra cosa sino el deseo de que el mayor número de peatones pueda presenciar el paseo (personas éstas que por su situación económica no disponen del dinero suficiente para poder tomar parte en los mismos, o por cualquier otra circunstancia no lo hacen) ha inspirado a la comisión al establecer la prohibición de colocar sillas a lo largo del Malecón y del Prado, con fines especulativos, permitiéndose solamente para el uso familiar, gratuito, y siempre que las sillas se encuentren colocadas a distancia no menor de tres metros del contén de las aceras, o lo que es lo mismo, dejando éstas completamente libres para el uso público. Yo desearía saber, realmente, qué tiene esta medida de antidemocrática, porque el deseo de los organizadores no ha sido otro que el que queda dicho: facilitar en todo lo posible al público el disfrute del paseo, dándole un espacio que antes era empleado con fines especulativos por tres o cuatro personas a las que se les concedían con tal fin, todas las cuadras del Prado y Malecón.

Ninguna otra disposición de las contenidas en el bando es digna de comento, ya que son las mismas que se han empleado en años anteriores, y que cumplen con disposiciones de leyes y reglamentos en vigor, así como de cortesía internacional.

Yo no dudo que usted, en prueba de imparcialidad y de justicia, habrá de estudiar detenidamente el bando y teniendo en cuenta las argumentaciones que aquí le señalo como justificantes de las innovaciones introducidas, hacer al alcalde municipal y a la comisión organizadora de los paseos de carnaval, la justicia que merezcan por haberse inspirado en un verdadero espíritu de democracia y, sobre todo, en el patriótico deseo de que nuestra cultura y nuestra educación se pongan esta vez, más que otra alguna, de manifiesto y obtengan, tanto de la crítica local como de la extranjera, el aplauso a que se haga acreedora.

Quedo suyo aftmo. amigo y s. s.

(F.) **J. E. Obregón.**

# DEL GOBIERNO PROVINCIAL

**ACUERDO SUSPENDIDO**

El Gobernador de la Provincia señor Antonio Ruiz, por resolución dictada en el día de ayer, ha resuelto suspender el acuerdo adoptado por el Ayuntamiento de la Habana en sesión celebrada el día 31 de diciembre del año próximo pasado, por el que se dejaba sin efecto lo acordado por dicha Cámara Municipal en 23 de octubre de 1916, autorizando a la Sociedad Anónima "Matadero Industrial" el derecho de cobrar un 20 por ciento más de remuneración de la cantidad que recaudere el Ayuntamiento en dicho Matadero.

Contra el acuerdo del Ayuntamiento de la Habana, que suspende el Gobernador de la Provincia había recurrido la señora Ana Luisa Serrano, en su carácter de Presidente de la Sociedad Anónima "Matadero Industrial".

**ACUERDOS MUNICIPALES**

El Alcalde Municipal de Caimito del Guayabal, ha elevado al Gobernador de la Provincia, copia certificada ed los acuerdos adoptados por al Cámara Municipal de aquel lugar en sesión celebrada el día 9 de lactual mes.

El Alcalde Municipal de Marianao general Baldomero Acosta, también ha elevado al Gobernador copia certificada de los acuerdos tomados en sesión celebrada el 17 del pasado mes de enero por la Cámara Municipal de aquél término.

**NUEVA SOCIEDAD**

El señor Manuel García Orozco, ha presentado para su aprobación por el Gobernador los Estatutos por los cuales ha de regirse la Sociedad denominada "Juventud Lawton Sport", la que tendrá su domicilio en la calle de Armas número 64, en aquel reparto.

NOTICIAS DE LA JUDICIAL

# COMPAÑIA NORTEAMERICANO-CUBANA ACUSADA POR VARIAS PERSONAS DE LA ESTAFA DE DIVERSAS CANTIDADES

### Dicen los denunciantes que esta empresa, radicada en la Habana, hace una enorme propaganda de posesiones y repartos que no son suyos y vende acciones para fabricar en ellos

Ante el oficial de guardia en la Policía Judicial, se presentaron ayer los ciudadanos americanos señores Jack Fisher, Harry Crotanel Hilpot y Harold Early Sowieson, vecinos todos del Hotel Providencia, sito en Aguila 112, denunciando a la Compañía Havana Shores Inc., situada en Paseo de Martí 31, de numerosos delitos de estafa. Poco después, se personó la ciudadana americana Miss Francis Leighton Gregg, vecina del Hotel Harding, acusando así mismo a la referida compañía de estafa de mil pesos.

En sus denuncias expusieron los [illegible]dos americanos, que, la referida compañía, había sido fundada [illegible] embaucar y estafar a los extranjeros que desean adquirir propiedades en la costa cubana, para pasar temporadas en ellas. La Havana Shores se dice poseedora de repartos próximos a la Habana perfectamente urbanizados, con residencias fastuosas, lagos, parques, etc. ,etc., y para hacerlo creer, han hecho numerosos anuncios con fotografías de otros repartos y de residencias que no son de su propiedad, con planos fantásticos unos, y otros legítimos, pero, que se refieren a otros repartos que no pertenecen a la compañía referida, así como han multiplicado los anuncios, tanto en Cuba como en el extranjero, plagados de inexactitudes y de datos erróneos, para embaucar a los extranjeros.

Así mismo, agregan, antes de formarse la compañía emitieron acciones y aseguran poseer numerosos fondos, siendo lo cierto que sólo cuentan con una cantidad pequeña de dinero en el Banco del Canadá, sucursal de Prado, en la cual está empleado un hermano de uno de los directores de la compañía. A pesar de decir que tienen solvencia en los bancos, los informes suministrados por éstos, según afirman en su denuncia los perjudicados, son de que no conocen a los señores componentes de la Havana Shores.

Los señores Fisher, Crontenal y Cowieson se consideran perjudicados en más de mil pesos, porque después de traerlos de los Estados Unidos como expertos en la distribución y construcción de repartos y de residencias, no les abonan lo ofrecido. Además, a Fisher e Hilpot le han estafado acciones; al primero una de diez pesos, y al segundo dos de diez pesos. Acompañaron a la denuncia dos planos; dos certificados de acciones y tres anuncios. La señora Leighton se considera perjudicada en diez acciones de cien pesos.

El agente señor Froilán Uriarte detuvo y presentó en la Judicial a los señores Facundo Márquez Romero, de la Habana, de 37 años, vecino de Belascoaín cinco, presidente de la Compañía, y al vice, señor Charles George Grote, de los Estados Unidos, de 32 años y vecino de Prado 47.

Los acusados disculparon su actuación acusando a los americanos de quererles sacar dinero y por negárselo, haberles acusado. Fueron presentados al Juzgado de Instrucción de la Sección Segunda.

**NO LE DIO LA MERCANCIA Y QUIERE VENDER LA LETRA**

En la Judicial denunció el señor Alejandro Gómez Sánchez, español, gerente de la "Fábrica de Galleticas Colón" y vecino de Grant y Maceo, Barrio Azul, que en abril de 1926 se le presentó Lawrence Kinet, de los Estados Unidos, agente que le dijo ser de la "United States Glass Co.", de Pittsburg P. A., proponiéndole en venta 50 docenas de pomos redondos de dos galones, con tapas de cristal, a diez pesos la docena. Aceptó la proposición y poco después se le volvió a presentar nuevamente Kinet diciéndole que la mercancía estaba en el muelle ya, debiendo firmar unos documentos y una letra por valor de 500 pesos, lo que efectuó.

Como no recibió la mercancía, escribió a la casa Glass, a Pittsburg, contestándole el gerente, que Kinet ya no era agente de la misma y que le había estafado el dinero que pagó, importe de la letra. Pero después supo que Teodoro Lezcano y otro individuo, propusieron la venta de la letra aceptada por él, de $500 en $150, y de otra letra de mil setenta y dos pesos, que aparece falsamente firmada por él, en $200, a Ernesto Valero, vecino de Corrales 2 letra C. Este compareció en la Judicial declarando que, en efecto, Lezcano y otro le propusieron la venta de esas letras, que él iba a comprar y no hizo por enterarse de la estafa de que era víctima Gómez. Serán detenidos Lezcano y Minet.

**DETENIDO EL AUTOR DE NUMEROSOS HURTOS Y ROBOS**

Los subinspectores de la Secreta, señores Máximo Méndez y Pompilio Ramos, detuvieron anteanoche, ya de madrugada, en Fábrica y Atarés, a Arturo García Pidal, de Asturias, de 25 años de edad, vecino de "Villa Chelín" en el kilómetro 47 de la carretera de Guanajay, autor de numerosos hurtos y robos, entre otros por los que se le siguen las siguientes causas: Hurto al doctor Roberto Pérez Díaz, Médico de la casa de salud Balear, de un reloj y una leopoldina, causa 68 del año actual; causa 1,149 del pasado año del Juzgado, Primera Sección; causa 1,215 del 26 del Correccional primera; 127 de este año del Correccional tercera. Fué remitido al vivac.

**CHEQUE SIN FONDOS**

Denunció en la Secreta Manuel Millán Mariño, español, de 31 años, vecino y dueño del tren de lavado situado en San José 182, que Rogelio Argüelles, dueño del cabaret "Broodway", en 12 y 23, le dió en pago de una deuda un cheque contra el Banco Comercial por valor de $24.25 sin tener fondos en dicha institución.

**DETENIDOS**

Fueron detenidos ayer por los agentes de la Judicial, señores Herrezuelo, Herrera y Gelado los siguientes individuos acusados todos ellos de rapto: Saturnino Fernández Alvarez, chauffeur, vecino de 8 y 15, quedó en libertad; Jesús Tereso Cárdenas, de la Habana, de 23 años y vecino de Zanja 86, acusado por el juzgado de Matanzas; Juan Antonio Francisco Linares, telegrafista, de 24 años, vecino de Galiano 95.

**EXPLOTO UN REVERBERO**

Al explotar un reverbero en su domicilio, Villegas 103, se causó graves quemaduras en todo el cuerpo Vicenta Galbar Blanco, de 23 años de edad. Fué asistida en el primer centro de socorros.

**PERDIO O LE ROBARON LA ALHAJA**

Denunció en la tercera estación de Policía en la madrugada anterior, Mary Bailey, vecina del hotel Sevilla Biltmore, que a su salida del Hotel Plaza, en su automóvil, perdió un brazalete valuado en mil pesos.

**MAS DETENIDOS**

La "Guerrilla de la Muerte" a las órdenes del Teniente Miguel Angel Rodríguez, arrestó a los siguientes carteristas.

José Manuel González o José Manuel Prieto Fernández (a) Cheo, de 29 años, vecino de Corrales 159, reclamado por hurto y robo; Oscar Gallego Pont o Juan Fernández (a) Muerto Vivo, profesional del robo y del hurto y Venancio García (a) Cayuca, que en los bajos del Payret, fueron sorprendidos por los Expertos conocidos por "La Draga", Izquierdo y Llorente, tratando de sustraer las carteras a los que acudían al teatro allí situado.

Izquierdo y Llorente detuvieron también a Rafael Iglesias Delgado, de la Habana, de 22 años, reclamado en causa 432 del pasado año por la Sala Tercera de lo Criminal, por hurto.

NOTICIAS DE LOS JUZGADOS

# CUATRO SIRIOS ACOMETIERON AYER A UN COMPATRIOTA, QUE SE DEFENDIO, RESULTANDO TODOS ELLOS LESIONADOS

### Una magistrado de la Audiencia y un secretario judicial han sido designados para girar a los Juzgados de Instrucción una visita administrativa, la que dió comienzo ayer mismo

Ayer mañana, a las ocho próximamente, en los altos de la casa Angeles 68, riñeron fieramente varios sirios vendedores ambulantes de ropas, que allí residen y que olvidándose de la amistad que siempre les unió se acometieron con saña, viéndose precisada la Policía, al intervenir en la reyerta, a amenazar a los contendientes con sus revólvers.

En dicha casa residen en dos habitaciones contiguas, unos 14 o 15 individuos de nacionalidad siria, que por las mañanas salen a vender ropas por la ciudad, entre ellos, Alejandro Armas, de 26 años de edad, que es el que en la reyerta ha llevado la peor parte y al que parece que sus compatriotas tenían deseos de inutilizar dándole un mal golpe.

Los vigilantes de la sexta Estación de Policía números 147, F. González, y 1143, A. Brito, acudieron a la casa Angeles 68, altos, atraídos por los gritos de auxilio que daban en los balcones varias mujeres, y además por aviso de varias personas que les dijeron que unos turcos se estaban matando.

Al llegar se encontraron a diez o doce individuos que esgrimiendo tubos de plomo, de los utilizados para cañería, y mangos de escoba, se acometían con fiereza, sin que la presencia de la autoridad les hiciera desistir de su pelea. Los muebles y mamparas aparecían rotos, y en un rincón varias mujeres y hombres trataban de promediar para evitar la riña, sin lograrlo.

Los Policías, revólver en mano, lograron imponerse, dándose a la fuga entonces algunos de los combatientes deteniendo a cinco de ellos y ocupando tubos de tres cuartos de pulgada, palos, etc., etc.

En el primer centro de socorros fueron asistidos los siguientes individuos: Alejandro Armas, de 26 años, contusión en la región occípito frontal, heridas incisas en los dedos índice y pulgar derecho e índice izquierdo y desgarraduras en todo el cuerpo, siendo calificado su estado de grave; Maysuf Mahomed, de 22 años de edad ,contusiones en la región occípito frontal y contusión en la región parietal izquierda y antebrazo derecho, grave; Salomon Selman, de 33 años, contusiones en la cabeza, de carácter menos grave; Majaurit Jacher, de 18 años, contusiones menos graves en la cabeza y cuerpo, y José Alí, de 25 años, contusiones en la cabeza y desgarraduras en la cara, de carácter menos grave. Todos los heridos son naturales de Palestina.

De las investigaciones practicadas por la Policía y de lo que el acta levantada por el capitán Albuerne, de la sexta Estación, se deduce, que Armas, ayer mañana fué a los servicios sanitarios de la casa, para lavarse, y al encontrarlos ocupados por Maysuf insistió en que saliera enseguida. Maysuf se molestó por las frases de Armas y sostuvieron una discusión que terminó acometiendo a Armas, a Maisu y a los otros tres lesionados y generalizándose la pelea entre todos los sirios, que cada uno según sus simpatías defendía a los de uno o de otro bando. Armas declaró que durante la reyerta oyó a Maysuf que decía que tenía cinco mil pesos guardados para entregar al abogado que los defendería si le mataban. Declaró que tuvo que defenderse utilizando para ello un tubo de tres cuartos de pulgada con una "T" en el extremo.

Maysu acusó a Armas de haber penetrado violentamente en los servicios sanitarios, sacándolo de allí a la fuerza y golpeándolo. Ali Selman y Jachez declararon que no habían intervenido en la reyerta más que como mediadores.

El juez remitió al Vivac a Maysu y a los tres "mediadores", apreciando que se trataba de una agresión conjunta de los cuatro contra Armas.

Los daños causados en la casa ascienden a una respetable cantidad, pues entre mamparas rotas, cristales y muebles, asciende a más de cien pesos lo deteriorado.

**ROBO**

José Antonio Pérez, de la Habana, de 22 años de edad, vecino de la accesoria sita en Jovellar 5, denunció a la Policía que le sustrajeron, violentando la puerta de su domicilio, 9 pesos. Sospecha sea autor del robo Antonio Pérez (a) Babosa, que huyó una vez realizado el hecho.

**ACUSA AL VIGILANTE**

El cantinero del café sito en 10 de Octubre 147, Emilio Menéndez, español, de 27 años de edad, acusó de prevaricación al vigilante 1211, A. Pérez, porque le requirió porque le insultaban y se negó a auxiliarle.

**CHEQUE SIN FONDOS**

Denunció en la Judicial Alberto Maury Rodríguez, vecino de B número 7, que cambió un cheque por valor de $375 contra el banco de Nueva Escocia a Hipólito Casanova y al tratar de cobrar el cheque supo que no tenía ni había tenido fondos en el referido banco nunca.

**QUERIA MATARSE**

Fué asistida en el cuarto centro de socorros de una grave intoxicación, por haber ingerido permanganato de potasa con ánimo de privarse de la vida por contrariedades sufridas, Agustina Valdés Díaz, de 24 años, vecina de Armas 19. Su esposo declaró que ignoraba las causas de la determinación de Agustina.

**PROCESADOS**

Robert Charles Ibsaleny fué procesado ayer por falsedad y estafa con $300 de fianza.

Avelino Rendón, de Pinar del Río, de 54 años, vecino de Vives 96, acusó a Gumersindo Ayala de haber sacado de su domicilio con malas artes a su hija Hortensia Rendon Garrido, de 17 años de edad. Gumersindo fué detenido.

**INSPECCION EN LOS JUZGADOS DE INSTRUCCION**

El magistrado de la Audiencia Dr. Mario Montero, en unión del Secretario Judicial señor Julio de los Reyes Gavilán, han sido nombrados para girar a los cuatro Juzgados de Instrucción una inspección administrativa. Esta dió comienzo ayer, por el Juzgado de Instrucción de la Sección Primera.

**EL "TIMO DEL CASAMIENTO"**

Denunció ayer a la Policía Berta Rapaport, de Rusia, de 27 años de edad, vecina de Cuba 59, que hace varios meses conoció al ciudadano alemán nombrado Pablo Curtis Bamer, de 29 años de edad, hoy su esposo, y vecino de su mismo domicilio, el cual al saber que ella pretendía ir a los Estados Unidos y no podía lograrlo, por ser soltera, le propuso casarse e ir después a los Estados Unidos. Ella, que poseía dinero, se lo hizo saber, y la noticia de que ella tenía $700 hizo que los deseos de casarse fueran aún mayores en Bamer.

Se casaron en el Juzgado Municipal de El Cano, el 27 de Enero, gastando en la boda y preliminares, documentos, etc., etc., $100, y los $500 restantes fueron impuestos por Rahmer, en el Royal Bank of Canadá a nombre de los dos. Pero Rahmer, hace unos días, sacó el dinero del banco y está gastándoselo, sin pensar en ir a Norte América ni rendir cuenta del dinero, que considera sólo suyo.

# EN MEMORIA DEL CONDE KOSTIA

La idea de colocar una lápida que perpetue la memoria del quien fué el maestro de la crónica de arte, y también del gran poeta, comediógrafo y gran amigo de todos, Aniceto Valdivia, Conde Kostia, ha tenido un éxito.

Era de esperarse; todos cuantos conocían al maestro, le querían. Para todos tuvo siempre un elogio, un recuerdo; a nadie le regateó el talento; bueno y cortés, el Conde Kostia estaba siempre con su mano tendida para estrechar en ella aquella que fuere hacia él en demanda de protección. Así pues, no es de extrañar que la idea de la lápida haya tenido la acogida grande que ha tenido. El señor Luis G. Triay, poeta, literato y matemático, gran amigo del desaparecido y los señores, camaradas nuestros, Manuel Marsal, Miguel Baguer, Rafael Pérez Soto y el notable dibujante Sánchez Felipe, que forman la comisión recaudadora para llevar a cabo tan noble idea, han comenzado ya sus gestiones para recaudar cuanto antes los fondos con el fin de que lo antes posible sea colocada la lápida en el panteón donde reposan los restos del inolvidable maestro y amigo.

Sánchez Felipe, se ha brindado a hacer el dibujo de la lápida, que, como todo lo de este notable artista será algo maravilloso.

Las personas que deseen inscribirse y hacer su donativo para tan generosa obra, pueden dirigirse a las oficinas "Renacimiento", Manzana de Gómez número 323, de 10 a 12 y de 3 a 6, todos lis días, como también en las librerías "Cervantes", Galiano y Neptuno y "La Moderna Poesía", Obispo y Bernaza.

# COLUMNAS DEL MAESTRO

**UN HOMENAJE EN CIERNES LA OPINION DE UN MAESTRO**

Desde remota fecha se agita la idea de rendir un homenaje, por todos conceptos merecidísimo, a los viejos maestros que han cumplido VEINTICINCO o más años de servicios a la causa de la enseñanza primaria. La Asociación Nacional de Maestros, patrocinó el magno sentir de la opinión pública, que cubrirá de gloria de gloria a los que ofrendaron en la escuela su juventud, sus ideales, su vida toda. La idea, pues, al cobrar en estos días un inusitado impulso, promoviendo en las altas esferas gubernamentales, una corriente de simpatía y apoyo entra en lo que pudiéramos llamar, por la puerta del triunfo

Ante la buena acogida que le ha dispensado el H. Secretario de Instrucción Pública y Bellas Artes, General José B. Alemán, combinando un hermoso programa donde todas las clases sociales se unirán en ceremonial imponente, para rendir un tributo a los leales servidores de la educación popular, nosotros, maestros también, exponenmos con respeto que nos merece la gestión efectuada por los iniciadores del homenaje una humilde adición al programa, acaso una justa compensación al esfuerzo diario que realizan, los que aún oficían de maestros frente a un grupo de niños, a pesar de lucir en su testa, la nieve de cuatro lustros consagrados a la enseñanza.

No se nos oculta que el homenaje se circunscribe a las BODAS DE PLATA, fórmula clásica de celebrar un fenómeno de continuidad, pese a la cruenta lucha en todos los sectores de la vida. Llegar a ese límite del tiempo y sobrepasar la meta de tan fausto suceso, es realmente excepcional y digno. Además, esa acción de gracias, públicamente otorgada por las autoridades y el pueblo todo de Cuba, prueba una cosa: QUE LA ANTIGUEDAD ES UN MERITO. Y decimos esto, porque en la evaluación de un maestro, hasta hace poco, constituía un fardo de desventuradas rutinas, la prestación de servicios en un cuarto de siglo, poco más o menos.

Y no es, precisamente lo que vamos a proponer, una medida de tal magnitud, y alcances Lo que insinuamos se encierra en estas breves palabras: PREMIAR A LOS QUE TRABAJAN AFANOSAMENTE EN EL AULA, TEMPLANDO EL ACERO CON ARDORES DE FE Y PATRIOTISMO. Muchos de estos servidores llevan prestado VEINTE o más años de servicios, sin haber logrado—tal vez por ineptitud — un ascenso en la profesión a que se han consagrado. Son, pues, maestros a secas, pero, muchos de ellos también, rebeldes a la herrumbrosa acción de los años, que laboran en la anonimia de su existencia, en la ignorada escuela de barrio.

Nada más justo y equitativo, que a esos maestros también, se les estimule públicamente, ante sus propios alumnos, ante los padres de estos últimos que verían, en tal acto de justicia, un reconocimiento solemne de los méritos que adornan AL MAESTRO DE SU HIJO.

Trasladamos a las autoridades del ramo la idea apuntada en los precedentes párrafos y confiamos en que será objeto de estudio por los organizadores del homenaje.

**Francisco D'SCOTT.**

**EL HOMENAJE DE LOS MAESTROS AL SR. ALFONSO**

Un gran número de maestros de esta capital celebró una importante reunión a la cual asistieron, representaciones de los distritos escolares de Regla, Punta Brava, Güines y Marianao, acordándose, entre otras cosas, rendir un homenaje de adhesión, de afecto y gratitud al señor Alvaro Alfonso, por los servicios que éste ha prestado al magisterio público en distintas épocas, y muy especialmente desde el año 1923 a la fecha, desde los cargos de secretario y presidente de la Asociación Nacional de Maestros.

Para la ejecución de este homenaje se nombró un comité gestor, compuesto por aquellos compañeros que voluntariamente se brindaron a formar parte del mismo y que se ha de completar, dada la magnitud que se quiere dar al homenaje, con otras personas que se designarán en la reunión que tendrá efecto el sábado próximo, a las tres de la tarde, en el lugar que oportunamente se señalará.

Creemos, no sólo por la amistad que nos liga al señor Alfonso, sino por ser de justicia, que los maestros debemos dar esta muestra de compañerismo y afecto al que en todos los momentos estuvo atento en la defensa de nuestros derechos y se esforzó por lograr el éxito en todo cuanto ha contribuído al mejoramiento del magisterio nacional en estos últimos tiempos.

A este homenaje que ha sido iniciado por los que defendieron su candidatura para la presidencia de la asociación, contribuirán también, según nuestros informes, distintas corporaciones de esta capital, cuyas adhesiones publicaremos más adelante.

**NOTABLE CONFERENCIA DEL DOCTOR MAÑALICH**

La notable conferencia pronunciada por el doctor Ramiro Mañalich en la Escuela Normal de la Habana, ha tenido resultados muy halagüeños, siendo muy celebrada.

A fin de que dicho trabajo sea conocido en toda su extensión; nos proponemos publicarlo en esta sección en forma de tópicos, a cuyo efecto sólo esperamos la corrección que el doctor Mañalich hace a la versión taquigráfica que recogimos de su admirable conferencia.


LA DICHA
VENDE BILLETES PARA REVENDEDORES A $27.50
VENDE BILLETES PARA PARTICULARES A $28.00
MANUEL GARCIA
NEPTUNO 14
1474 17 d-12

PARA LAS MAS BELLAS CORBATAS DEL MUNDO
100,000 Liras de Premio
Primer Concurso Internacional
"SALTERIO"
Mayo 1927
COMO. — ITALIA
Para información o para obtener el programa, los artistas interesados deberán dirigirse al Secretario del Concurso: GUIDO CASSI, Viale Piave, 13, Milano. (Italia).
alt. 2d-16

PARA CATARROS JARABE MARGARIS
A. FOURIS-PARIS.

DR. GONZALO PEDROSO
CIRUJANO DEL HOSPITAL MUNICIPAL DE EMERGENCIA
Especialista en Vías Urinarias y Enfermedades venéreas, Cistoscopia y cateterismo de los uréteres. Cirugía de Vías Urinarias. Consultas de 10 a 12 y de 3 a 5 p. m. en la calle Avenida de la República 254.
E. 24 Ind. 1 En.

PARA RESFRIADOS, GRIPPE O INFLUENZA
y como preventivo, tómese el LAXATIVO BROMO QUININA. Es un remedio eficaz y probado. La firma de E. W. GROVE se halla en cada cajita.

AVISO
Los señores Capín y García, dueños de la popular casa de préstamos "La Regente", situada en Neptuno y Amistad, ruegan, por este medio, a las personas que tienen alhajas empeñadas y adeudan seis meses, pasen a pagar los intereses y renovar las papeletas, para, así, no incluirlas en el próximo remate de prendas.

FLIT destruye
Cucarachas Pulgas Hormigas Chinches

FELIPE RIVERO Y ALONSO
ABOGADO Y NOTARIO
Se entregan con su legalización Consular las escrituras destinadas al extranjero. Rapidez en el despacho de toda clase de escrituras. Traducción para protocolarlos de documentos en los idiomas inglés y francés.
EDIFICIO:
BANCO COMERCIAL DE CUBA
AGUIAR 73, Dptos. 710, 11 y 12. Teléfono: M-1472.

PARA SUS NENES
Leche
CONDENSADA MARCA
FAVORITA

Dr. Hernando Seguí
GARGANTA, NARIZ Y OIDOS
PRADO, 38; DE 12 A 3

VD. PODRA ANDAR TAN LIGERO COMO ELLOS....
NINGUN MEDICAMENTO EMPLEADO PARA COMBATIR LA GOTA Y EL REUMATISMO HA DADO RESULTADOS QUE PUEDAN COMPARARSE A LOS DEL

LICOR LAVILLE
Es el medicamento mas seguro y exento de peligro para calmar el dolor y contener los accesos.
COMAR & CIA
20, Rue des Fossés St. Jacques—PARIS


M.E.C.D. 2016

CRONICA DE TRIBUNALES

# ATINADAS CONSIDERACIONES DE LA SALA DE LO CIVIL DE LA AUDIENCIA, RESPECTO A LOS ENDOSOS Y PAGARES

Un comerciante húngaro que poseía en Santa Fé una tienda mixta y estaba acusado como incendiario ha sido puesto en libertad. El robo en la residencia del Sr. Solaún, en el Vedado

## EN EL SUPREMO

### RECURSOS DECLARADOS SIN LUGAR

La Sala de lo Criminal ha declarado sin lugar el recurso de casación interpuesto por el procesado Amado Rubio Avila, agricultor y vecino de Holguín, contra el fallo de la Audiencia de Oriente, que lo condenó a la pena de seis años, ocho meses y veintiún días de presidio mayor, como autor de un delito de hurto cualificado por el grave abuso de confianza.

De igual modo ha declarado sin lugar la nombrada Sala, el recurso de casación interpuesto por el procesado Faustino Fernández Francis, carpintero y vecino de esta ciudad, combatiendo el fallo de la Sala Tercera de lo Criminal de la Audiencia de la Habana, que lo condenó a la pena de cuatro meses y un día de arresto mayor, como autor de un delito de estafa.

También ha declarado "no ha lugar" la repetida Sala, el recurso de casación establecido por el procesado Manuel Barro Corrall, carbonero y vecino de Matanzas, impugnando el fallo de la Audiencia de aquella provincia, que lo codnenó como autor de dos delitos: uno de disparo de arma de fuego contra determinada persona y otro de lesiones menos graves, a las penas, respectivamente, de dos años, once meses y un día de prisión correccional y treinta y un días de encarcelamiento.

### SEÑALAMIENTOS EN EL SUPREMO PARA HOY MIERCOLES

Sala de lo Civil

Matanzas. Phillips y Co. contra Sobrinos de Bea. Ponente: Trelles. Letrados: Mariño y Haedo. Procuradores: Illas y Bravo.

Habana. The Royal Bank of Canada, contra Celestino Bent. Ponente: Avendaño. Letrado: Gispert. Procuradores: Tascano y Spínola.

Juzgado de San Antonio de los Baños. Central Toledo, contra Eleno Gómez. Ponente: Trelles. Letrados: Moré y Sabí. Procurador: Pinto.

Competencia de los Juzgados de Primera Instancia de Banes y Almendares.

Sala de lo Criminal

Habana. Euseki Zubirre, por hurto. Ponente: Vandama.

—Habana. Abelardo González, por daño. Ponente: Bordenave. Defensor: Guerra.

—Habana. Andrés Cgong, por infracción de la Ley de Drogas. Ponente: Palma. Defensor: Herrero.

—Habana. Ernesto Valdés, por disparo. Ponente: Azcárate. Defensor: Cárdenas.

—Habana. José Ajuar, por infracción del Código Postal. Ponente: Caturla. Defensor: Sarrain.

—Habana. Santiago Díez, por atentado. Ponente: Vandama. Defensor: Cámara.

## EN LA AUDIENCIA

### LA SALA DE LO CIVIL Y DE LO CONTENCIOSO ADMINISTRATIVO HACE ATINADAS CONSIDERACIONES SOBRE LOS ENDOSOS Y LA APLICACION QUE DEBE DARSE A LOS PAGARES

De conformidad con la tesis sustentada por el Letrado doctor Joaquín F. Pardo, ha dictado sentencia la Sala de lo Civil y de lo Contencioso Administrativo de esta Audiencia, confirmando el fallo del Juzgado de Primera Instancia del Norte, de esta capital, dictado en la demanda de mayor cuantía establecida por la señorita Lillie Arpí, profesora, vecina de esta ciudad, contra el señor José G. Menocal y Cueto, ingeniero, también vecino de esta ciudad.

El Juzgado condenó al referido demandado a que en el acto pague a la señorita Arpí la suma de dos mil cien pesos moneda oficial de principal, intereses legales desde la interpelación judicial y las costas de este juicio, aunque no en concepto de litigante temerario o de mala fe.

Se trata de un interesante caso, en que nuestro Tribunal de lo Civil hace atinadas consideraciones sobre endosos y la aplicación que debe darse a los pagarés.

Hélas aquí:

"Siendo Ponente el Magistrado Antonio Echeverría y Alfonso. Aceptamos los seis primeros considerandos de la sentencia apelada. Considerando: que los pagarés acompañados no pueden estimarse mercantiles de conformidad con lo que dispone el artículo quinientos treinta y dos del Código de Comercio, porque no se expidieron a la orden, ni consta que fueran por operaciones de comercio, y por consiguiente, todo lo referente a su cesión tiene que regularse por el derecho común y probarse por los medios de prueba que aquel establece, y aunque en el dorso de dichos documentos se consigna que se pague a la actora, esto no puede estimarse como cesión aunque fueran mercantiles, por no tener fecha los endosos y como la referida cesión con lo que ha quedado comprobada es por la declaración en el pleito del cedente y este no dice cuándo se realizó y en su demanda la cesionaria tampoco lo manifiesta, no puede precisarse la fecha de la cesión y ni aún estimarse que fuera antes de los protestos, porque de estos no puede deducirse que los pagarés hubieran sido cedidos, porque no se consigna que al dorso aparezca autorizado por Normand que se pagase a Lillie Arpí.

Considerando: que aun cuando se hubiera acreditado la legimitidad del documento privado de fojas treinta y cinco, no procedería la compensación porque habiéndose verificado la cesión por Normand a la actora, sin haberse probado la fecha y habiéndose realizado sin conocimiento del deudor, no es posible aplicar lo dispuesto en el último párrafo del artículo mil ciento sesenta y ocho del Código Civil".

### FUE PUESTO EN LIBERTAD UN COMERCIANTE HUNGARO ESTABLECIDO EN SANTA FE, ISLA DE PINOS.—SE LE ACUSABA COMO INCENDIARIO

Se efectuó ayer tarde, ante la Sala Tercera de lo Criminal de la Audiencia, el juicio oral de la causa instruída al procesado Mor Schved, de nacionalidad húngara, por el delito de incendio intencional que se le atribuía, consistente en que, habiendo asegurado en la cantidad de catorce mil pesos un establecimiento mixto que poseía en Santa Fe, Isla de Pinos, le había dado fuego para hacer efectiva la póliza de seguro.

Sostenía el Fiscal, en sus conclusiones provisionales, la culpabilidad del procesado, pidiendo se le impusiera la pena de cadena perpetua, arguyendo la defensa, a cargo del doctor Felipe González Sarrain, que debía dictarse sentencia absolutoria y ponerse en libertad al enjuiciado, porque el hecho no había sido intencional.

Después de examinadas las pruebas, demostrativas de la tesis del doctor González Sarrain, el Fiscal retiró la acusación. Y momentos después, la Sala, como lo interesara dicho Letrado, dictó una providencia ordenando la libertad del húngaro referido.

### EL ROBO EN LA RESIDENCIA DEL SR. SOLAUN, EN EL VEDADO

En la causa instruída al procesado Julio Rodríguez, individuo de pésimos antecedentes penales, con motivo del audaz robo realizado en el mes de septiembre último en la residencia del señor Solaun, en el Vedado, de la cual se llevaron los cacos prendas y dinero por valor de tres mil pesos, ha dictado sentencia la Sala Tercera de lo Criminal de la Audiencia. El Fiscal pidió para el procesado ocho años y un día de presidio mayor y el doctor Antonio I. Groso, defensor, solicitó un fallo absolutorio, alegando que Rodríguez, delincuente regenerado, no tuvo intervención en el robo de referencia. Y la Sala acepta en su fallo el criterio del defensor y ha absuelto al procesado, disponiendo su libertad.

### PENAS SOLICITADAS POR EL FISCAL

Un año, y un día de prisión correccional, por imprudencia temeraria de la cual resultó el homicidio de Camila García Sierra, para el chauffeur José Luis Serra Torres. El hecho ocurrió en la villa de San Antonio de los Baños, el 14 de Octubre del pasado año.

Un año, ocho meses y veintiún días de prisión correccional, por rapto, para Eleuterio Huguet Pedrera.

Igual pena, por idéntico delito, para Aurelio Herrera Pérez.

Cuatro años, nueve meses y once días de prisión correccional, por allanamiento de morada, para Francisco Llanes Hernández.

Cuatro años, dos meses y un día de presidio correccional, por hurto, para Valentín García Jiménez.

Un año y un día de prisión correccional, por atentado, para José Barcaran Barroso.

Un año, ocho meses y veintiún días de prisión correccional, por lesiones graves, para José Hernández Pérez.

Cuatro meses de arresto mayor y multa de cuatrocientos pesos, por infracción de la Ley de Drogas, para José Lee.

Y un año, ocho meses y veintiún días de presidio correccional, por hurto, para Lino Morales.

### SEÑALAMIENTOS EN LA AUDIENCIA PARA HOY

Sala Primera

Contra Alberto Gómez, por estafa. Defensor: Núñez.

—Contra José Quirós, por robo. Defensor: Demestre.

—Contra José Abucaran, por usurpación. Defensor: Ochoa.

—Contra Sabino del Monte, por cohecho. Defensor: Roig.

—Contra Juan Cervantes, por estafa. Defensor: Silveira.

Sala Segunda

Contra Natividad Fernández, por estafa. Defensor: Mármol.

—Contra Pedro Hernández, por robo. Defensor: Barroso.

—Contra Alejandro Vega, por atentado. Defensor: Suárez.

—Contra Edmundo Duarte, por rapto. Defensor: Peña.

—Contra Julio García, por robo. Defensor: Campos.

—Contra Felipe Ruiz, por estafa. Defensor: Rodríguez.

—Contra Lon Ken, por infracción de la Ley de Drogas. Defensor: doctor Mármol.

Sala Tercera

Contra Manuel Hernández, por rapto. Defensor: Pino.

—Contra Rodrigo Suárez, por robo. Defensor: Ros.

—Contra Antonio Guardiola, por disparo. Defensor: Castellanos.

—Contra Lucas Mihilera, por lesiones. Defensor: E. Milián.

Almendares. José García Mesa, contra Central Luis. Ponente: Zayas. Letrados: Pardo y Zayas. Procuradores: Roca y O'Reilly.

Centro. Marcelino González contra Gregorio Suazo. Ponente: Fernández. Letrado: Areces.

Sur. Francisco Tessier contra Catalino Díaz. Ponente: Echeverría. Letrado: Roig.

Jaruco. Antonia Bances y Díaz, contra Francisco Inés Herrera y José A. Suárez. Ponente: Ramos. Letrado: Demestre. Procurador: Menéndez.

Centro. Jorge A. Belt, contra Viuda Noval y Compañía. Ponente: Zayas. Letrados: Muñiz y Rodríguez. Procuradores: Leanés y Terry.

Sur. S. Cuba Oil Co., contra Central Algodones. Ponente: Escobar. Letrado: Pardo. Procurador: Roca.

Oeste. Joaquín Coello contra Elisa García Lemus. Ponente: Escobar. Letrados: Cueto y Veiga. Procurador: Caras.

Sur. Fernández y Hermanos, contra Geri V. Gennes. Ponente: Fernández. Letrados: Arias y Sarrain. Procuradores: Dennes y Cárdenas.

Marianao. Municipio de Marianao sobre expropiación de terrenos de la playa de Marianao. Ponente: Fernández. Letrados: Altuzarra y Fernández. Procuradores: Camino y Pinto.

Oeste. Salvador Martínez contra Plácido Pérez. Ponente: Escobar. Letrados: Pérez y López. Procuradores: Díaz y Pensión.

Oeste. Emilio Beltrán Palacios, sobre pensión. Ponente: Ramos.


Toda persona propensa a

**Debilidad Pulmonar**

enflaquecimiento, etc., hará bien en tomar la **Emulsión de Scott** por una temporada, tres o cuatro veces al año, empezando desde hoy mismo. Es alimento y medicina a la vez. Tome solamente la legítima

**Emulsión de Scott**

M. R.


NOTICIAS DEL PUERTO

# DIECISEIS TURISTAS NORTEAMERICANOS QUE IBAN A VISITAR EL MORRO, HAN ESTADO A PUNTO DE MORIR AHOGADOS

La lancha en que se dirigían al expresado lugar fué ayer embestida por otra que le abrió una vía de agua, por lo que tuvo que tomar puerto rápidamente. La salida del "Espagne"

### EL SENECA

Directo de Miami, llegó ayer el vapor americano "Séneca" que trajo carga general y 169 pasajeros en su casi totalidad turistas.

### LOS QUE EMBARCARON

Por la Ruta de la Florida y en el vapor "Cuba" embarcaron ayer los señores Salvador J. Miranda, Rafael Nontreras Mejías, Andrés López, Enrique Rodríguez, Antonio Alvarez, Frank Gato, Luis Sanjonis, Arturo Fernández.

El señor Eduardo Arollano; Sra. Rosaio de Arellano y la Sra. María A. Mendoza.

Los aumentos de Fletes.

Todavía no se han recibido en las diferentes agencias de vapores que sostienen tráfico entre puertos de los E. E. U. U. y Cuba las nuevas tarifas de fletes que desde ayer han quedado señaladas.

Algunos consignatarios de barcos a quienes hemos mostrado los cablegramas recibidos por conducto de la Prensa Asociada nos han dicho que se advierten algunos errores, como por ejemplo, el fijar 50 centavos de fletes a Venezuela y 175 las 100 libras para puertos cubanos.

La costumbre establecida en las agencias de vapores al marcar los fletes para los tejidos a base de pies cúbicos, por ser considerada esa carga como "Voluminoso" y a eso se debe de referir lo marcado para los fletes a Venezuela.

Unos días más y se conocerá fijamente lo que haya sobre el particular.

### UN ACTO PATRIOTICO

En la mañana de ayer, un nutrido grupo de norteamericanos ocupó una lancha y dirigiéndose al lugar donde se hundió el crucero "Maine" la noche del 15 de Febrero de 1898, dejó caer una ofrenda floral en memoria de las víctimas

### DOS YACHTS

Ayer arribaron a nuestro puerto dos yachts: el de bandera americana "Sumar", que procedía de Charleston, y el inglés Kallisto, de Miami.

Trajeron cada uno 5 pasajeros.

En el Sumar llegó Mr. David C. Whitney, de Detroit, acompañado de su esposa y de sus amigas, Mrs. Laura F. Mc Lauchlin.

### EL JEFE DE TRAFICO DE LA FLOTA BLANCA

El próximo sábado llegará a la Habana Mr. W. V. Hailoe, Jefe de Tráfico de la Flota Blanca, que pasará una temporada en esta ciudad.

### EXCURSIONISTAS

En el vapor Pastores llegarán hoy de paso para New York 35 miembros de The Akers Folkman, que fueron de excursión por Centro América.

El doctor Henry Jackson afamado médico de Boston llegará en el Toloa y en el propio barco llegará también Mr. George Agassing con su esposa, que proceden de New York.

El abogado de la Flota Blanca, señor Sam Bagget llegará en el Turrialba y se trasbordará en la Habana al Pastores.

El vapor inglés Toloa, llegará hoy de New York con 2.268 toneladas de carga general y numerosos turistas.

El vapor La Perla llegará mañana de Boston, vía Halifax, con 1.239 toneladas de carga.

El San Blás llegará de Cristóbal para cargar frutas y vegetales que conducirá a New York.

El Pastores llegará también hoy de Cristóbal con carga y pasajeros en tránsito para New York.

El viernes llegará a la Habana el vapor Atenas de New Orleans con carga y pasajeros.

### REEMBARCOS

En el vapor francés "Espagne" han sido reembarcados Kbayen Effendis por padecer de tracoma incurable y Luis Antonio Fernández o Antonio Alvarez, por haber ido como polizón a los E. E. U. U. y ser suceptible de convertirse en carga pública.

### EL PRESIDENTE DEL FIRST NATIONAL BANK

Han llegado a esta ciudad el Presidente del First National Bank, Mr. Perryn Stor, y el señor Teodoro Callajas Presidente del Gulf Electric Company de Alabama.

### LOS QUE VAN EN EL "ESPAGNE"

En el vapor francés "Espagne" embarcaron los señores: Rosino Ramos; Celina Sergant y familia; Charles Guizard; Amalia y Concepción Fernández Hera; Antonio Bollo; Roberto Zuero; Santiago Herraiz; Arturo Ordorgitu de la Casa Herraz de Madrid, que vinieron para decorar el palacio del señor Alfonso Gómez Mena; Elecer Espinosa.

Señorita Concepción y Dolores Garzón; el droguista señor Dominicus Brandiere; Eusebio Toledo y señora; Jaime Taylor; Paac Cecurel; señor Jacques Gelos; Arturo Galvez e hijo;; Florentino Selvosa; Claudio y Gloria Faure; Adolfo Boronat y Ara; José Pujaltes; Luis A. Fernández; Antonio Ramón Infante; el actor Vicente Mauri; Juan Cabré; Pedro Velez; Manuel Sugranes y señora; Jeaune y Claudine Tessier y Lysa Sbrarp; Willian H. Seibert y señora; Pierre Genin, el pelotaris Segundo Casális y familia; Alberto Muxó, diplomático cubano; Fernando Brunn; Angel Remigio Pérez; José Martín; Ana Gulina e hija; Roger Debelay; Manuel Visozo; Francisco Lunas; Peter D. Wood; Angelina S. de Moreno; Aurora García de Perche; Enma Roldán; José Ma. Alvarez; Humberto Isla y hasta 300 inmigrantes.

### 16 TURISTAS CORRIERON GRAN PELIGRO EN BAHIA

En la tarde de ayer y a bordo de la lancha Fortuna se dirigían al Pescante del Morro, con objeto de visitar dicha fortaleza, 16 turistas que viajan en el vapor americano Parismina.

Cuando la Fortuna cruzaba por frente a los muelles de la Havana Coal Company se dirigía de la Habana a Casa Blanca la lancha Batabanó, la que embistió a la Fortuna de manera tan violenta que le causó averías de consideración empezando la Fortuna a hacer agua.

El Patrón de esta última lancha nombrado Juan Fernández que es vecino de Compostela número 179, al objeto de evitar que su lancha cargada de pasajeros se fuera a pique se dirigió rápidamente al muelle de la Havana Coal, donde los turistas desembarcaron sin novedad.

De este caso se dió cuenta al señor Capitán del Puerto.

Los turistas que iban en la Fortuna tomaron otra lancha y al fin visitaron el Morro.

### PIDEN AUMENTO DE SUELDO

Todos los miembros de la Policía del Puerto, han dirigido un respetuoso y razonado escrito al señor Secretario de Hacienda, pidiendo que sus sueldos sean equiparados a los que ganan los miembros de la policía nacional, por ejercer los del Puerto idénticas funciones que los otros.

Es realmente de justicia que se acceda a esa petición, máxime cuando no se gravarán en gran cosa los presupuestos nacionales.

### HALLAZGO DE SIETE PESOS

El Teniente Corrales de la Policía del Puerto encontró en el asiento del automóvil de alquiler número 15581 un billete de cinco pesos y cinco piezas de cuarenta centavos de cuya cantidad hizo entrega en la Estación.

### DENUNCIO A MR. MC DONALD

Anselmo Bonora, vecino de San Ignacio número 61 dió cuenta a la Policía del Puerto que Mr. William Mc Donald, Administrador de la Munson Line en la Habana se ha negado a pagar el jornal mínimum que devengaron varios obreros que trabajaron en un barco de la compañía, por lo cual se ha infringido la ley de Inteligencia del trabajo.

Del caso se dió cuenta al Juez Decano.

### FALLECIO UN VIGILANTE

Ayer tarde tuvo efecto el sepelio del vigilante de la Policía del Puerto, señor Manuel Córdova, que falleció en la tarde anterior después de haber permanecido enfermo por algún tiempo.

El Capitán César Ureña, comisionó al Teniente Raurell para que lo representara en el acto del entierro, y gran número de vigilantes de la Policía francos de servicio concurrieron al piadoso acto.

E. P. D. y reciban sus familiares el testimonio de nuestro pésame.

### ESTA TARDE LLEGARA EL MANUEL CALVO

Según aerograma recibido por don Manuel Otaduy, Agente General de la Trasatlántica Española en la Habana, se sabe que esta tarde de 3 a 4 arribará a nuestro puerto, el vapor correo español Manuel Calvo que procede de Barcelona, Valencia, Málaga, Cádiz y Santiago de Cuba y que conduce carga general, 118 pasajeros y 1.113 toneladas de carga general.

### BARCOS DE CARGA

Llegaron ayer los siguientes barcos de carga:

El inglés Nicelo de Larrinaga, de Manchester.

El danés Orion, de Charleston con carbón.

Los ferries Estrada Palma y Henry M. Flagler, de Key West.

El francés Ment Dore, de Marsella.

El inglés Barón Sempill, de Filadelfia con carbón.

### SIGUEN LLEGANDO COMERCIANTES AMERICANOS

Conforme publicamos, ayer y en el vapor Orizaba y en el Nortr Land han seguido llegando comisionados de la Cámara de Comercio de los Estados Unidos que viene na tomar participación en la reunión que dicha Cámara celebrará en la Habana.

Los que llegaron ayer son A. J. Brosseau y señora, Milton Marcus y señora, Lafayette Hanckttt y W. M. G. House.

La señora Brosseau es Presidenta de la Sociedad Hijas de los Veteranos de la Revolución de los Estados Unidos.

El número total de pasajeros llegados ayer por el Siboney, de la Ward Line asciende a 197 entre ellos los señores Frab Adol y señora, Juez de New York, Felicia Barquinero y los demás turistas.

### EL NORTH LAND

Con 479 turistas llegó ayer tarde el vapor americano North Land de la Peninsular Occidental S. S. Co.

Llegaron por este barco el señor Mariano Ponce y familia, Luis Rodríguez, Emelina Prado, Francisco Castellano, Pedro Morales y familia, Ramón Abadín, Luis Totchi y otros.

### LOS QUE LLEGARAN EN EL "ECUADOR"

En el vapor americano Ecuador, llegaron de San Francisco de California y escalas los señores Wilbur S. Tupper, antiguo profesor de la Universidad de Wisconsin, señor y señora B. T. Robley, importante comercial de automóviles de Watsonville, California, el doctor Robert B. Preble, preeminente médico de Chicago, W. H. Leahy, uno de los propietarios del teatro Columbia, de San Francisco de California, el señor George Bennett propietario de la mayor tintorería de Idaho, el señor George A. Brown, joyero de San Francisco, señor Allen G. Davis, representante de la Casa Fred Holmes and Son consignatarios de vapores, señora Louise Sims e hija, señorita Leonor Sime, Marie La Rue e hija, señorita Bernice Hugins, de la alta sociedad de Berkeley, y Sacramento en California.

### SALIDAS DE AYER

Ayer salieron los siguientes barcos:

El Cuba y los ferries para Key West.

El tanque americano: J. Fletcher Farreon, para Mobila.

El Séneca, para Miami.

El francés Espagne, para Coruña, Santander y Saint Nazaire.

El Amapala, pare La Ceiba.

El San Tieso, para Tampico.

El Munamar, para New Orleans.

### BANQUETE A BORDO

El Capitán del vapor alemán Colombus, ofreció anoche un banquete a bordo de su barco a las autoridades, banquete que fué presidido por el Ministro de Alemania en Cuba.

### SE APLICO LA ULTIMA DISPOSICION

Ayer se había dispuesto el reembarque de un joven español que había sido devuelto de los Estados Unidos por haber ido de manera ilegal, pero se le aplicó la última disposición relativa a suspender esos reembarques siempre que se compruebe que los individuos comprendidos en esos casos no sean suceptibles de convertirse en carga pública.


Combate toda clase de manifestaciones nerviosas

el gran calmante nervino y somnífero inofensivo

**BROMURAL «KNOLL»**

Cuenta sus éxitos por millones. Conocido hasta en los más remotos países.

De venta en las buenas farmacias en tubitos de vidrio de 20 tabletas


NOTICIAS DE LA TERMINAL

# SE TRABAJA PARA RESOLVER PRONTO EL PROBLEMA DE LA CONGESTION DE TRAFICO EN EL PATIO DE LA TERMINAL

El gobernador electo de Santa Clara, el alcalde de Jatibonico y otros políticos llegaron ayer a esta ciudad.—Con objeto de ser curado de la fractura de un brazo llegó un ingeniero del "Manatí"

El personal técnico del Departamento de Vías y Obras realizó ayer importantes estudios en la Terminal, encaminados a resolver el problema de la congestión del tránsito de trenes en el patio.

El notable incremento que de pocos años a esta parte ha tomado el movimiento de trenes entre la Habana y el interior de la República presenta este problema a los jefes ferroviarios de la Terminal, los cuales propónense dejarlo resuelto en breve.

Hasta el momento, la construcción de un enlace entre las carrileras marcadas con los números 6 y 7 parece la solución más viable. El juego de chuchos permitiría utilizar una carrilera para dos trenes al mismo tiempo—uno ascendente y otro descendente—situando uno al extremo del andén, después del chucho, como viene haciéndose en la carrilera 4, de manera que no estorbe el paso del otro tren. Este será, seguramente, la solución, ya que no se dispone del espacio suficiente para construir más carrileras, cosa que se pensó en un principio.

### EL HACENDADO JOSE ELIAS POVERT

Anoche, en un coche salón agregado al tren de la tarde, llegaron a la Habana, procedentes del central Hormiguero, el hacendado José Elías Povert y el capitán Panchito Terry.

### EL GOBERNADOR ELECTO DE LAS VILLAS, EL ALCALDE DE JATIBONICO Y OTROS POLITICOS

Llegó ayer de Santa Clara el doctor Juan Antonio Vázquez Bello, gobernador electo de Las Villas, acompañado del señor Conrado Fleites. Llegó ayer a esta capital el señor Andrés Veloso, alcalde municipal de Jatibonico. Llegaron anoche de las Villas los representantes electos Diego Vázjuez Bello y Elio Alvarez. Llegó de Manzanillo el representante Diego Gassó. Salió ayer para Pinar del Río el representante José Baldor.

### EL ADMINISTRADOR Y EL JEFE DE SUPERVISORES DEL ROYAL BANK OF CANADA

En un coche salón agregado al tren Expreso Limitado, regresaron ayer de Santiago de Cuba los señores Ernesto Arozamena y J. Stewart, administrador y jefe de supervisores, respectivamente, del Royal Bank of Canadá.

### EL MARQUES DE LA REAL PROCLAMACION

Regresó ayer del central San José, en Placetas, el señor Manuel Antón Recio de Morales, Marqués de la Real Proclamación.

### EL CORONEL CARRILLO

Salió ayer para su colonia Las Pasadas, en Yaguajay, el cornel Francisco Carrillo, retirado del Ejército Nacional.

Regresó ayer de Cienfuegos la señora Antonia Pozos de Schwiep, esposa del señor Enrique Schwiep, secretario auxiliar de la administración general de las empresas ferroviarias controladas.

### HORACIO RUBENS A CAMAGUEY

En el coche salón "Mambí", del tren regular de viajeros, salió anoche para Camagüey, el señor Horacio Rubens, Presidente de los Ferrocarriles Consolidados.

### EL CAPITAN DEL MONTE

Salió ayer para Pinar del Río, con el objeto de incorporarse allí a su columna, que se encuentra en marcha, el capitán de artillería Domingo del Monte.

### UN ACCIDENTE DEL CENTRAL MANATI

Llegó ayer del central Manatí el ingeniero Sergio Clark, que sufrió la fractura del brazo izquierdo, en un accidente ocurrido en aquella finca azucarera. Lo acompañaban el doctor Cárdenas, médico del referido central, y el señor Virgilio Buma, segundo administrador de la finca.

### ESPERANZA IRIS A CIENFUEGOS

En el tren de la mañana salieron ayer para Cienfuegos la aplaudida divette Esperanza Iris y los artistas que componen su compañía, que debutó anoche en el teatro Terry de aquella ciudad.

### EL EXPRESO LIMITADO DE SANTIAGO DE CUBA

En este tren llegaron ayer: la señora Carmen Gastón de Talabera; Alfredo González; José y Tomás Simón; la señora Herminia Morodio de Busquet y sus hijos Luis Mariano, Guillermo y Adoración; la señora Teresa Santos viuda de Morodio; la señorita Margarita Valdés; la señorita Matilde González de Nieves; el teniente Vélez Barahona; Alberto Díaz; el doctor García Feria y su esposa; Pedro Pérez; la señora Eduvigis Huerta de Hernández; la señora Hortensia Lamar de Tomeu; José Guerra y señora; Herminia Alemán e hijos y la señorita Mercedes Alemán.

### LOS TRENES DE CAIBARIEN Y CIENFUEGOS

En estos trenes llegaron ayer: el señor Pedro Santovenia; Ramón González e hijo; José Méndez y sus hijas Marina y Petra; las señoritas Lolita y Bebita Bayama y Anita Martínez; la señora Ana Arcay de Cola; Eduardo Aulet y familiares; Eduardo Guerra; doctor Ramiro Palma; José Luis Gómez; Manuel Martínez; Donato Castillo; Luis Molinet; Indalecio Alvarez; Juan Gallardo; Emilio López y Luis Fernández y señora.

### TREN A CAIBARIEN

Salieron ayer en este tren: el señor Gabriel Fuster; la señorita Carmita Arenciblia; Fernando Carrillo; A. S. Kelle; los familiares del señor Pearson; la señora Catalina Victorero de Artola; Felipe Martínez; los pagadores de los Ferrocarriles Unidos; J. R. del Prado y R. Aceña.

### LOS TRENES A GUANE

En estos trenes salieron ayer: las señoritas Georgina y Zenaida Lavastida; la señora Juana Padilla de Rubio; Federico Giraud; Isidoro Ruiz; el señor José Fernández; Rafael Martínez; José Soureau; José Manuel Rodríguez; el señor Generoso Mozo; José García Mesa; Jesús Fernández; Ramón Garcia; el ingeniero Rafael Vaquer; el representante José Baldor.

### TREN A SANTIAGO DE CUBA

En este tren salieron ayer tarde: el doctor Alfredo Betancourt Mandley, registrador de la propiedad en Palma Soriano, que regresó a dicho lugar; se dirigieron al central Progreso; el hacendado, don Pedro Arenal y el señor Manuel Gorigolzárri; a Sagua la Grande, el inspector Turrós, de la Policía Especial de los Ferrocarriles Unidos; a Santa Clara, José González Porta; a Camagüey, Bernardo Varona; a Bayamo, Federico González y sus familiares; también a Sagua la Grande, el inspector Quijano, del Departamento Comercial de los Ferrocarriles Unidos; a Santiago de Cuba, Erasmo Iglesias.

### TREN DE SANTIAGO DE CUBA

En este tren, que rindió viaje atrasado, llegaron anoche: la señorita Dora Gassó, procedente de Manzanillo; de Placetas, Juan Pujol y sus familiares; de Sagua la Grande; Florentino Rodríguez; de Sancti Spíritus, el doctor José Cañizares; de Matanzas, el doctor Armando Muller; de Jovellanos, Manuel Hernández y sus familiares; de Caibarién Ricardo Gutiérrez.

## DEFUNCIONES OCURRIDAS AYER EN LA HABANA

Relación de las defunciones ocurridas en la Habana durante las últimas 24 horas:

Dolores Cordova, mestiza, 59 años, Angeles 64, arterio esclerosis; Manuel García, negro, 41 días, Serrano 47, debilidad congénita; Manuel Cordovés, blanco, 64 años, 19 núm. 484, infección vesical; Isidoro Hernández, negro, 45 años, Zequeira 46, insuficiencia mitral; José Coto blanco, 60 años, Hosp. C. García, enteritis crónica; Rafael Córdova, negro, 37 años, Hosp. C. García, bronquitis crónica; Ramón Pérez Gmez, blanco, 50 años, M. de la Torre 43, apoplegía cerebral; Juan Arrazcaeta, negro, 73 años, Washington 2, dilatación cardíaca; Fernando Fernández, blanco, 56 años, San Nicolás 67, aortitis; Manuel E. Díaz, blanco, 11 años, Cerro 440, apendicitis supurada; Juan Dalnial Seballés, blanco, 72 años, Belascoaín 33, nefritis crónica; Juan Valdés Pupo, blanco, 61 años, Acosta 11, arterio esclerosis; Servando Tellina Hernández, blanco, 32 años, San Rafael 65 altos, suicidio arma de fuego; Paulino Caldio, mestizo, 57 años, Oficios 106, miocarditis; Manuel Novo Sordo, blanco, 50 años, Quinta Benéfica, cáncer del estómago; Vicente Barreras Regalado, blanco, 55 años, Quinta Dependientes, colapso; Orlando Doval, blanco 11 años, San Rafael y Mazón, apendicitis supurada; Antonio Espinosa López, mestizo, 63 años, San Lázaro 323, cardio esclerosis; Pedro Viana Castillo, blanco, 80 años, Encarnación 11, ruptura arterial; Luisa Zalles González, mestiza, 66 años, Pereira 4, apoplegía cerebral; Ramón González Vázquez, blanco, 9 meses, Chacón 13, tuberculosis.

# De Hacienda

### JUBILACIONES

Por el doctor Mario Ruiz Mesa, Sub-secretario de Hacienda se firmaron ayer los siguientes expedientes:

Se autoriza la inclusión en el Registro General de Jubilados de los señores siguientes:

Eugenio Ramón Reinoso, Bruno Porto Rodríguez; Ricarda Parodin y su hija Angélica María Ana de la Caridad Moreira y Parodin, como viuda e hija de Pedro Moreira, Manuel Echemendía y Valdés, Julia Francisca Valdés Vázquez y Estela Emilia Valdés Benemeleis, Carlos Montalvo y Osorio.

El Mejor Reconstituyente! **NUTRIGENOL** Un Tónico Poderoso

PROCURA QUE TU MUJER SEPA LO QUE ES

**BAU**

SI NO TE RESULTA UN ESTORBO.




M.E.C.D. 2016

# SERA EL DIA 19 LA ENTREGA DE LOS PREMIOS DE HIGIENE ESCOLAR DADOS EN EL CONCURSO DE MATERNIDAD

## El Secretario de Sanidad ha ordenado la formación de expediente administrativo al jefe local de Mantua.—Se investiga el paradero de una niña de Marianao mordida por un perro que estaba rabioso

El próximo Sábado, día 19 del actual, a las 4 de la tarde, se efectuará en el nuevo Salón de Actos de la Secretaría de Sanidad y Beneficencia una fiesta simpática, organizada por el Jurado Nacional de Maternidad y por la Junta de Educación de la Habana, con objeto de hacer entrega de los premios de Higiene Escolar a los alumnos de las Escuelas Públicas de la Habana.

Según nuestros informes, se entregarán en ese acto dos premios de $25.00 cada uno y 60 estímulos de $5.00 a los niños de las Escuelas Públicas, que según informes de sus maestros más se han distinguido por su aseo personal durante el año.

El Dr. López del Valle, Presidente del Jurado Nacional, de acuerdo con la Junta de Educación de la Habana, ha organizado ese acto como un medio de estimular a los niños en la observancia de las principales reglas de la Higiene.

El Dr. Francisco María Fernández, que ha invitado expresamente para esa fiesta a las autoridades de Instrucción Pública, dará a conocer los planes que tiene para la reorganizalión del Servicio de Inspección Médica Escolar y la importancia y verdadera trascendencia que han de revestir esos nuevos trabajos.

En la Secretaría de Sanidad y Beneficencia se nos informa que no es necesario invitación especial para el acto. Se ruega que concurran al mismo los Sres. Maestros, las Madres de familia y todas las personas que se interesen por estos esfuerzos en bien de la Enseñanza y de la Higiene.

---

Por resolución del señor Secretario de Sanidad y Beneficencia, doctor Francisco María Fernández, fué designado ayer el doctor Angel Gregorio y Alayo, Inspector Especial de la Dirección del Ramo, Juez Instructor del expediente administrativo ordenado contra el Jefe Local de Sanidad de Mantua, Pinar del Río, doctor Manuel Martí.

En poder del doctor Fernández se encuentran varias denuncias hechas contra el citado funcionario doctor Martí, por irregularidades en el desempeño de sus funciones, lo que ha dado motivo a la resolución referida.

El doctor Gregorio y Alayo partirá próximamente para Mantua, a fin de dar cumplimiento a la misión que se le ha encomendado.

### EXPEDIENTE DE EXCEDENCIA

El Jefe Local de Sanidad del Manguito ha dirigido al Secretario del Ramo un escrito, solicitando una licencia sin sueldo a fin de poder tramitar su expediente de excedencia.

Interinamente ha sido nombrado Jefe Local del Manguito el doctor Rafael de la Torre.

### PLANOS DE CEMENTERIO RECHAZADOS

El Director de Ingeniería Sanitaria Nacional, señor Rogelio Espinosa, ha rechazado —y esta es la segunda vez— los planos presentados por el Municipio de Placetas para la construcción de un nuevo cementerio.

Obdece esta resolución del señor Espinosa a que no acompañaron con los planos el Reglamento interior del cementerio, ni tampoco se describe la forma en que ha de ser construido el cementerio.

### DE LA INSPECCION GENERAL DE FARMACIA

Los distintos sub-delegados de farmacia de esta Capital dieron posesión ayer de su cargo de directores técnicos de sus respectivas farmacias a los doctores Angel González, Rodrigo Jordan, E Marcos; y el sub-delegado de Guanajay a la doctora Juana Secades González.

### LOS PRACTICOS DE FARMACIA CON EL CORONEL MUXO

Una nutrida representación de la Asociación de Prácticos de Farmacia y otra de la de Dependientes Auxiliares de Farmacia se entrevistaron ayer con el Teniente Coronel doctor César Muxó, Supervisor de Drogas y Alimentos de la Secretaría.

Los primeros trataron ampliamente sobre el alcance y cumplimiento del artículo 16 del Reglamento de Farmacia, y los segundos, representados por su Presidente y Secretarios, señores Pédro S. Nuñez y Rogelio Gómez, trataron sobre el título de suficiencia a que tienen derecho por sus muchos años de práctica en las farmacias.

Se indicó la conveniencia de nombrar una comisión formada por los Presidentes de las Asociaciones de Farmacéuticos de la Institución Nacional de Prácticos de Farmacia y Empleados de Droguería, para resolver sobre el título de suficiencia de los prácticos de farmacia.

### EN HONOR DE LOS DOCTORES FINLAY, GUITERAS Y TAMAYO

Enla sesión celebrada en el día de ayer por la Junta Nacional de Sanidad y Beneficencia hubieron de tomarse, entre otros muy importantes, los siguientes acuerdos.

1o.—Celebrar en el Nuevo Salón de Actos de la Secretaría de Sanidad y Beneficencia una sesión solemne en honor de los Dres. Finlay, Guiteras y Tamayo, con motivo de colocarse en ese sitio las tarjetas de bronce que perpetúan esos nombres ilustres.

2o.—Designar al Dr. López del Valle para que pronuncie el discurso en Honor de Finlay y de Guiteras y al Dr. Duque para el elogio del doctor Tamayo.

3o.—Invitar para esa sesión a las Sociedades Médicas de la Habana.

El Secretario de Sanidad y Beneficencia, con tal motivo y en un todo de acuerdo con los propósitos de la Junta, ha dirigido expresiva invitación a los Presidentes de las Asociaciones Científicas de la Habana.

### DE LA DIRECCION DE INGIENIERIA SANITARIA NACIONAL

Planos aprobados y rechazados, para la construccin de edificios en el Término Municipal de Marianao.

Pasaje E. e|6 y 7 Buenavista Redención. José M. Rubio y Pereira. Ave. 4 e|6 y 7 Arquto. J. Sollozo.

Ave. de la Paz y Ave. de la Tropical Almendares. Eugenio Silva. de la misma. Arquto. Echevarría.

16 e|1 y 3 Rpto. Almendares. Pedro Mayor, 1a. e|18 y Fuentes, Arquitecto J. Solloso.

7a. esq. a 2 La Sierra. Méndez y Pérez, 4 esq. a 5 La Sierra. J. Solloso.

Infanta esq. a Maceo Panorama. Quemados. Tomasa Pardo Vda. de Ruiz. Maceo 1. Arq. Solloso.

Ramón Mendoza Rpto. Almendares. Laudelina López, Progreso 14. Arq. G. Pardo.

11 e|Ave. 7a. y 8 Almendares. Redención. Cristobal Díaz y González. Pte. Zayas 40 Arq. el mismo.

Ave. 7a. y Calle 6 Buenavista. Redención. Manuel Vazquez, de la misma. Arq. J. Narnet.

Norte e|Panarama e Infanta Quemados. Francisco Carod. Arq. Salomón.

Buenavista e|20 y Lanuza Columbia. Pelayo Fernández de la misma. Arq. O. Ostelaza.

11 e|Ramón G. Mendoza y Calle 6 Columbia. F. Urutibeascoa. Ave. de A. Maceo 204. R. F. Ruenes.

18 e|D. y E. Almendares. Oscar Rodríguez Feo. Lacret y Cortina R. Hermida.

### RECHAZADOS

Quinta esquina a Almendares Reparto Playa de Miramar Columbia. Arístides Maragliano. Ave. de la República. Arq. E. V. Pérez. Infringe Art. 54 y 48.

Doctor Anglés esquina a Steinhart Quemados. Gerónimo Puig Faulet. de la misma. Arq. J. Solloso. Infrige Art. 54.

2 e|7 y 22 Reparto La Sierra. Columbia. Méndez y Pérez 4 esquina a 5 la Sierra. Arq. J. Solloso. Infringe Art. 55.

2 e|7 y 22 Rpto. La Sierra Columbia. Méndez y Pérez 4 esquina a 5 la Sierra. Arq. J. Solloso. Infringe Art. 55 y 48.

### POR FABRICAR DULCES SIN LICENCIAS

Por los Inspectores de la Secretaría de Sanidad, fueron multados ayer los asiáticos propietarios de los establecimientos sitos en Infanta 56, Infanta 51; Aguila 100 y Reina 60, por expender dulces que fabrican sin poseer la licencia sanitaria debida.

### SE INVESTIGA EL PARADERO DE UNA NIÑA QUE FUE MORDIDA POR UN PERRO

El Jefe Local de Sanidad de Marianao, ha dado cuenta de que el perro que mordió a la menor Isabel Ramallal, según los exámenes microscópicos hechos en el Laboratorio Nacional, estaba atacado de rabia, por lo que es urgente someter a dicha menor al tratamiento antirábico, por ser grave e inminente el peligro en que se encuentra.

Pero la Jefatura Local de Sanidad de referencia da cuenta a la vez de que no ha podido disponer lo pertinente para dicho tratamiento a la lecionada, por desconocerse su domicilio.

La Sanidad ruega por este medio a los familiares de la menor susodicha que la presenten en la Jefatura Local de Sanidad de Marianao, o en la Dirección de Sanidad con toda la urgencia, para que sea sometida al tratamiento adecuado a fin de librarla del mal que la amenaza.

Igualmente se agradecerá de cualquier persona que conozca la interesada que informe su actual paradero.

### LICENCIAS DE ESTABLECIMIENTOS

Por este Negociado se han tramitado las siguientes licencias de establecimientos:

CONCEDIDAS: Ave. de Italia 45, Taller de mecánica; Remedios 9; Farmacia; Mayor Gorgas 16; Bodega; Geral. M. Suárez 15; Casa de Huéspedes. Pte. Menocal 26 B, Hojalatería; Ave. de la República 25 por Cárcel, Carbonería; Gral. Carrillo 92, Tienda de Aves y huevos, Ave. de Italia 69, Casa de huéspedes Luz 4; Casa de huéspedes, Ave. 10 de Octubre 27, Venta de hielo. 26 esquina a 25, Vedado. Figón.

### LA LABOR DEL SECRETARIO DE SANIDAD DURANTE NUEVE MESES

El señor Alfredo Gatell, Jefe de las Oficinas de Despacho de la Secretaría de Sanidad y Beneficencia, ha rendido un minucioso estado acerca de la labor del actual Secretario de Sanidad, doctor Francisco María Fernández, desde su toma de posesión en 21 de mayo hasta el 31 de diciembre próximo pasado, tiempo durante el cual ha resuelto once mil ochocientos ochenta y un asuntos algunos de extraordinaria importancia en beneficio de la salud pública.

En dicho estado aparecen resueltos 79 expedientes con el Honorable Señor Presidente de la República; 547 con la Secretaría de la Presidencia 634 con la Secretaría de Estado; 657 con la de Gobernación; 1,126 con Justicia 57 con Agricultura; 284 con Hacienda; 484 con Obras Públicas; 92 con Instrucción Pública, 63 con Guerra y Marinaé 39 con Comunicaciones; 1 con los Cuerpos Colectivos; 907 con la Comisión del Servicio Civil; 1,045 con el Interventor General del Estado y con diversas oficinas, 5,886.

De esta estadística hay que descontar la tramitación diaria de las distintas dependencias de la Secretaría de Sanidad donde se cuentan por centenares las resoluciones por multas, órdenes, análisis, legalizaciones, defunciones, etc, que continuamente se despachan.

Para dar una idea del volumen de los asuntos que se han tramitado en Sanidad en los siete meses a que nos referimos del pasado año de 1926, debemos hacer constar que en ese período de tiempo se tramitaron dos mil trescientos veintiun (2,321) asuntos más que en el año, completo, de 1925.

La Cultura se intensifica y prueba evidente de ello es la constitución de la entidad CULTURAL S. A. que comprende
LA LIBRERIA "CERVANTES"
AVENIDA DE ITALIA Y NEPTUNO
APARTADO 1115. TELEFONO A-4958
Y LA LIBRERIA "LA MODERNA POESIA"
PI MARGALL Y PLACIDO.
APARTADO 605. TELEFONO A-7714.
DONDE HALLARA CUANTO LIBRO USTED NECESITE.

# ACUERDOS TOMADOS POR LA COMISION DE SUBSISTENCIAS

Por el Secretario de la Comisión Nacional de Subsistencias se facilitó a la prensa la siguiente nota oficial, sobre los distintos acuerdos de dicho organismo:

—El doctor Isidro La Herran, y demás ganaderos de Camagüey, han enviado para los damnificados 60 reses, las que por no funcionar las cocinas económicas han sido vendidas a la casa Lykes Bross S. A. dando el siguiente resultado:

| | |
|---|---|
| 37 novillos con 36,280 libras a 6 centavos .. .. .. .. .. | $ 2.176.80 |
| 23 novillas y vacas con 17,540 libras a 5 medio centavos .. .. .. .. .. | 953.70 |
| | $ 3.130.50 |

Esta cantidad que ha sido pagada por la referida casa Lykes Bross con el check 6738, ha sido ingresado en la Comisión de Donativos para invertirla en los socorros que se les está dando a los damnificados.

De acuerdo con la comprobación efectuada en los Pinos, se remitirán a ese lugar en la próxima semana 36 casas para las personas que se citan a continuación:

Francisco Girón Rodríguez, Finlay y Varona; Nicolás Galban, Perla entre Finlay y Naranjito; Francisco Miami, Naranjito y Cuervo; Francisco Moreno, Finlay entre Pinos y F. de Castro; Rosa Rocha Ledesma, Naranjito y Finlay; Pedro García, Asunción entre Naranjito y Finlay; Robustiano Fernández, Asunción entre Naranjito y M. Rodríguez; Armando Castellanos, Asunción entre Naranjito y M. Rodríguez; Esteban Acosta, Naranjito y Cuervo; Ceferino Diago, Naranjito entre Varona y Cuervo; Enrique Puerto, Naranjito entre Apóstol y Cuervo; Pilar Montero, Apostol entre Naranjito y Finlay; Alejandro Pérez, Naranjito y Varona; Lino Sequeira, Varona y Naranjito; Dolores Albo, Naranjito entre Asunción y Varona; Julio Varela Blanco, Naranjito y M. Rodríguez; Ceferino Bentancourt, M. Rodríguez entre Varona y Asunción; Cándido López, Mayia Rodríguez entre Asunción y Perla; Amalia Rodríguez, Finlay entre Varona y Cuervo; Ramón Fernández, Cuervo entre Betancourt y Finlay; Evangelina Rodríguez, Finlay entre Varona y Asunción; Dulce María Edesa, Finlay entre Varona y Asunción; Tomasita Galbanich, Finlay entre Cuervo y Varona; Francisco Billaró García, Asunción entre Finlay y M. Rodríguez; Manuel Fernández, Naranjito entre Varona y Asunción; Ramón Rodríguez, M. Rodríguez entre Cuervo y Varona; Elena Núñez, M. Rodríguez entre Varona y Asunción; Juana Martínez, Cuervo entre Naranjito y Finlay; José Negrín, Asunción entre Asunción y Naranjito; Francisco Valdés Finlay entre Apostol y Cuervo; Fabián Suárez, Finlay entre Apostol y Cuervo; Justo Piloto, Finlay entre Asunción y Varona; Domingo Pérez, F. de Castro entre Finlay y Naranjito.

—Procedente de la última subasta que se hizo para la adquisición de maderas para piso y forro de 2,500 casas, se está recibiendo gran cantidad de esas maderas las cuales rápidamente se van distribuyendo entre aquellas personas a las que ya se les ha dado el techo, a fin de que tengan la casa completa.

—El comandante Zayas Bazán, Presidente de la Comisión de Subsistencias, visitó el sábado el Cuartel de San Ambrosio donde se están depositando los materiales que ha adquirido la propia Comisión para la construcción de las viviendas de los damnificados. El Presidente de la Comisión, quedó muy satisfecho de la organización allí implantada para la recepción y distribución de los referidos materiales, en cuya labor se utilizan 120 penados de la Cárcel de la Habana y 30 policías. Al frente de este trabajo se encuentra el capitán del Ejército Nacional señor Angel Castro, auxiliado con verdadera eficacia por el teniente de la Policía Nacional señor Carlos Manuel Calvo.

—El capitán del Ejército Nacional doctor Sordo, se ha trasladado en el día de hoy al pueblo de Alquízar, para subsanar ciertas deficiencias cometidas al llenar las fichas de reconstrucción rural, a fin de poder enviar allí las casas necesarias.

—En la primera distribución de casas que se hizo para los Pinos, se consignó una a favor del señor Agustín del Pino, pero habiéndose comprobado con posterioridad que este señor tiene recursos, pues es propietario de varias casas más, se ha dejado sin efecto la orden de que se le enviara una casa.

# MISCELANEA

## REPRISE

Ya que la grippe volvió a hacer presa en mí, igual que sino hubiese más ciudadanos en la Habana a quienes hacerles el regalo de la fiebre y el malestar que trae aparejados consigo esa enfermedad, que le quita a uno hasta las ganas de fumar los aromáticos y fuertes cigarros Especiales de La Gloria, voy a irme de vagancia copiando una "Miscelánea" del año 1924. Hago esto, porque está tan de actualidad como el día en que salió publicada la primera vez, a pesar del tiempo transcurrido.

---

Así como así, se ha dicho mil veces que el periodismo es repetición, como repetimos las copas de vermouth o cognac Especial Pemartin.

Hoy echando una ojeada a los diarios veo que vuelve a perseguirse a las cartománticas y demás embaucadores y embaucadoras que liban la cerveza "Llave" y toman el Grippol Bosque a cuenta de los incautos e incautas que van a dejarles su dinero a cambio de las mentiras que les dicen.

Hé aquí la "Miscelánea" a que aludo:

### TAREA INUTIL

La policía ha vuelto a emprender otra campaña contra las cartománticas. De esto ya sabemos lo que se va a sacar: unas cuantas multas en los juzgados correccionales, varios pequeños discursos de los jueces censurando ese ilícito negocio y. los embaucamientos se repiten como las novedades en bastones que tiene La Rusquella.

---

Las pitonisas y sibilas tornan a sus casas, toman la deliciosa sidra Cima y vuelven a recibir tranquilamente a los babiecas que pretenden saber, lo que sólo al tiempo le es dable mostrarnos.

---

Ese comercio ilícito no se puede hacer desaparecer imponiendo unas cuantas multas, aunque con la cantidad recaudada haya lo suficiente para adquirir varias planchas "Royal" para gasolina de las que venden Ramos y Co., en Monte 225.

Para hacer que eso desaparezca es necesario tomar otras medidas.

---

A la cartomántica embaucadora que le impusieran como castigo 180 "days" a la sombra sin que pudiera ir a paladear los delicados platos de La Diana, había de mirarse un poquito antes de volver a ejercer su ilícito comercio...

---

Es posible que así y todo hubiera muchos casos de reincidencia, porque el negocio da tan brillantes resultados monetarios, como adquirir los objetos de ferretería en Los Dos Leones, de Galiano 32. Pero en esos casos debe autorizarse al juez correccional para que imponga doble pena, sucesivamente.... de otra suerte, la pena se convierte en alegría..

---

¿Qué puede importarle a una engañadora que le impongan el pago de una multa de veinte o treinta pesos?.... Con media docena de gaznápiros o gaznápiras que vayan por su cuchitril a "saber" que hay una joven rubia que usa los elegantes trajes que venden Los Precios Fijos, cuya rubia intenta robarle el cariño de su esposo, ya sacan lo suficiente para resarcirse de la multa.

---

A los gaznápiris les dicen lo mismo... Siempre hay un joven alto, rubio o trigueño, que trata de robarles el amor de la que aman con tanto deleite, como el que experimentan los buenos bebedores cuando paladean el Jerez-Quinado **San Julián**, de Pemartin.

---

A Ginepro, el embaucador Ginepro, que dice adivinar el futuro por medio de una bola de cristal que posee lo tuvieron preso unos días, por fin le impusieron una fuerte multa y... estuvo nuevamente con su bola diciendo más "bolas" que objetos artísticos y bellas joyas hay en "Le Trianon", de Galiano 91, que ya es mucho decir.

---

¿Para qué ha servido la pena que le impusieron?... para nada; el hombre sigue usando los trajes de "El Modelo", a cuenta de los bobos, a sabiendas de los que están l'amados a evitar esos atracos, **y dando mucho en qué pensar la lenidad que tienen para con él...**

---

Si le hubiesen impuesto una pena de seis meses y al reincidir se le hubiera "enchiquerado" un año, a éstas horas estaría cargando cajas del estomacal y riquísimo aguardiente de uvas del Riveiro, el Ensebre de don Javinto Rodríguez que tanto alivia los dolores periódicos de las damas.

---

Por otra parte, cabe preguntar. Si hace algunos meses fué castigado por ejercer ese ilícito negocio, ¿por qué ahora pudo seguir con las mismas añagazas?..' ¿Acaso no constituye delito hoy, lo que era penable ayer?...

Quisiera que alguien me explicara eso, aunque me exigiera media docenas de corbatas, de las que todo el mundo conoce...

---

Y quien dice a ese individuo, se refiere también a esa sarta de embaucadores de ambos sexos, que para mayor escarnio de esta sociedad cultísima, estampan sus anuncios en periódicos que dan a conocer su incultura, ayudando a esos entes a difundir la ignorancia por medio de sus columnas... como si ello fuese algo tan legal cual dar a conocer los soberbios muebles que vende **La Especial**, de Neptuno 159, a plazos y al contado.

---

¿Tampoco eso tiene delito?...Para los que están graduados en la "universidad" del sentido común, eso es tan penable como sería falsificar la maltina Tivoli. Un periódico que pone al tanto a los lectores cándidos, de dónde vive la embaucadora fulana, o la clarividente mengana, comete aún mayor delito que las mismas explotadoras y explotadores.

---

En estos días se ha perseguido a unas cuantas cartománticas; otras, sin embargo siguen diciéndole al público desde la prensa, que tienen poderes nobrenaturales para adivinar los números que han de salir premiados en la lotería... poco les falta para asegurar que pueden convertir una pieza de música del gran almacén "Casa Iglesias", que está en San Rafael 46, en una libra de chocolate La Gloria.

---

Pues bien: si esas no son perseguidas, ¿por qué molestar a las otras? Si la República, como dice la Carta Fundamental, no reconoce fueros ni privilegios para cuantos viven felices en Cuba tomando el ron Bacardí, debe medirse a todo el mundo por el mismo metro . ..

¡Eso, o borrar de la Carta las palabras que dejo señaladas con letra negrita!

.. .. .. .. .. .. .. .. .. .. .. .. .. ..

---

Con módico interés y absoluta reserva le facilitarán en "El Aguila de Oro" de Teniente Rey 83, casi esquina a Bernaza, la cantidad que usted necesite.

Acuda allí a hacer sus operaciones.

---

Una curiosidad diaria.

Lo que se siente al volar.

Graham White, el aviador, cree que dentro de diez años los voladores serán tan comunes como los automóviles y que la aviación ofrecerá casi tan pocos peligros como el automovilismo.

Mucha gente, dice el aviador, duda que llegue a extenderse la aviación porque la generalidad de las personas sienten el vértigo en cuanto se asoman a una gran altura, y sin embargo, por extraño que parezca, hay multitud de individuos que se marean si miran hacia abajo desde lo alto de una torre y en cambio no experimenta esa sensación cuando viajan por el aire. Yo mismo siento el vértigo apenas me encaramo en lo alto de un pico de las montañas y en el aeroplano voy perfectamente.

Muchas personas me preguntan qué siento al volar. A esto debo contestar que me parece que voy a bordo de un buque. La sensación podría compararse a la que sentiríamos sentándonos en un gran trozo de jalea. Ni un solo nervio se pone en tensión. Los que creen que el volador realiza algo maravilloso cuando va por los aires, están en un error.

---

Si necesita usted un tostador para café, vea los prácticos "Rápido ideal" y de bola alemanes que venden los señores C. Euler y Co., de Villegas 109.

---

Efemérides.

1831.—(Febrero 16).—Fusilamiento de V. Guerrero, segundo presidente de Méjico.

1826.—Se realizan los primeros estudios sobre el magnetismo en la Academia de París.

1901.—Casamiento de la Princesa de Asturias con don Carlos de Borbón.

1902.—Santos Dumont cae con su globo al mar, en Monte Carlo.

842.—Alianza entre Luis el Germánico y Carlos el Calvo contra Lotario.

1824.—Bolívar resigna ante el Congreso la dictadura del Perú.

1825.—Batalla de Vanchamp.

---

Son cuidadosamente seleccionados los zapatos que recibe "Trianon" de Neptuno y San Nicolás, por eso no hay un solo par que no sea perfecto en su mano de obra y elegancia.

---

Horóscopo de hoy.

Los nacidos el 16 de Febrero serán de carácter violento.

---

La nota final.

Una pregunta.

—Oye, ¿sabes lo que es sintaxis?

—Sí, los autos que no son de alquiler y al no llevar taxis van **sin-taxis**.

---

Vaya usted bien vestido y triunfará. 'Le París" de Neptuno y Zulueta sigue liquidando preciosos trajes a precios baratísimos.

---

El colmo de un marinero.

Querer navegar en la nave de una iglesia.

Luis M. SOMINES

¡MADRE!—La **Castoria de Fletcher** es especialmente preparada para los bebés y niños de cualquiera edad en casos de
**ESTREÑIMIENTO — FLATULENCIA — COLICOS VENTOSOS Y DIARREA**
Tonifica el estómago, regulariza los intestinos, ayuda a la asimilación y,
SIN CONTENER NARCOTICOS,
aquieta al niño y le proporciona un sueño natural.
Recomendada por los médicos.
Para evitar imitaciones, fíjese en la firma.

Los niños lloran porque les den
CASTORIA
de Fletcher

MOSCATEL SUPERIOR
VIUDA DE ROBERT
MARCA REGISTRADA
FUNDADA EN 1870

ÚNICO PREMIADO CON MEDALLA DE ORO
EN LA EXPOSICIÓN Gal INTERNACIONAL
HABANA AÑO 1925
Vino Moscatel "EL GLOBO"
Unicos Receptores:
F. TAMAMES, S. en C.
OBRAPIA 63 y 65
1453 2d alt. 12

El Encanto de
*Una Boca Limpia*
**Los dientes resplandecen de blancura con el uso de la Crema Dental Colgate dentífrico moderno.**

Es una nueva sensación de limpieza perfecta la que se experimenta después de haber usado Crema Dental Colgate. Una limpieza que su boca siente, que su lengua confirma, que sus dientes ponen de manifiesto.

Crema Dental Colgate es un dentífrico basado en la acción lavadora que los principios más modernos de la higiene dental recomiendan.

*"Si está limpia, nada tema"*, dice la Ciencia.

Concentrado en cada tubo de la Crema Dental Colgate está un maravilloso poder de limpiar. Al primer contacto del cepillo con sus dientes la crema se convierte en abundante espuma que llega a todas partes, a los dientes, a las encías, a la lengua, dejando la boca enteramente limpia.

La espuma de la Crema Dental Colgate lleva en sí todo lo necesario para limpiar, *para limpiar bien los dientes*, pero no cosa alguna para llamar la atención de los ignorantes en materia dental o de los fáciles de engañar. No contiene drogas para la curación de enfermedades dentales reales o imaginarias.

Por el exclusivo medio de la limpieza evita las causas de las caries

La Crema Dental Colgate produce limpieza, suprema limpieza. ¿Qué más puede prometerse?

Colgate & Co
Est 1806
Distribuidores:
Starks Incorporated,
Arsenal 2 y 4. Habana.

Turbo-dinamos Westinghouse
*Aparato standard*

La inmensa cantidad de energía latente en la Naturaleza espera sólo la inventiva humana para poder así quedar redimida y emancipada. Nadie ha contribuído más que la Westinghouse a la tarea de emancipación de esa energía.

Uno de los triunfos más acentuados en la esfera eléctrica-industrial ha sido el perfeccionamiento de la turbo-dinamo, la cual constituye un tributo a la causa de la civilización moderna.

Las turbo-dinamos Westinghouse fueron las primeras construídas con aplicación práctica, y cada día más, las industrias se van dando cuenta de que dicho aparato es el modelo supremo o *standard*. Cómprese una turbo-dinamo Westinghouse y se tendrá lo mejor en su clase, sin peligro de discusión.

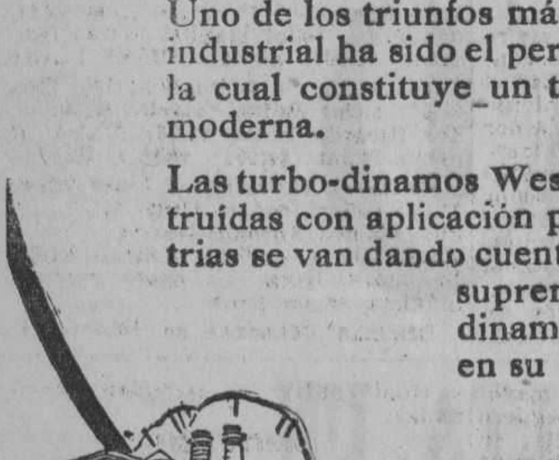
WESTINGHOUSE ELECTRIC
International Company
Edificio "La Metropolitana".
Habana.
W WESTINGHOUSE ELECTRIC
Westinghouse

GINEBRA AROMATICA DE WOLFE
LA UNICA LEGITIMA
Importadores Exclusivos
: : en la República : :
PRASSE & CO.
Telefóno A-1694 - Obrapía, 17 - Habana

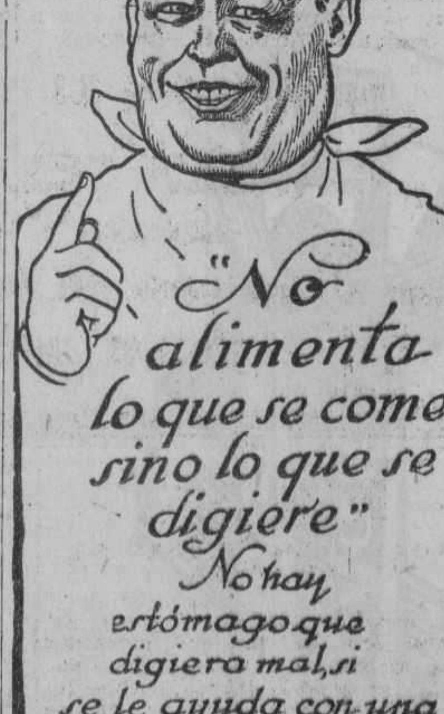


PARA ANUNCIOS:
HIGINIO GARCIA Y GARCIA
PROPAGANDAS COMERCIALES E INDUSTRIALES
POCITO Y SAN LAZARO VIBORA
TELF. I-4798
Ord. 15 ind.

M.E.C.D. 2016

# SEMANA DE VENTAS

**AL COSTO**

Las existencias de todas clases, en "La Filosofía", parece que han sido provistas de alas... Desaparecen a toda prisa....

Nuestra clientela habitual, y la que no lo es, se disputan el estilo más bello, el color más atractivo...

NUESTROS PRECIOS DE COSTO EXACTO, HAN OBRADO EL MILAGRO.

Si usted nos visitó ya, lectora amable, y adquirió lo que deseaba, nada le decimos.

Más, pudiera ser que, por pereza o por cualquier otra causa, no lo hubiera hecho aun.

¿DEJARA ESCAPAR ESTA OPORTUNIDAD, COMO NINGUNA SUGESTIVA?

Creemos que no... Tiene de plazo hasta el próximo sábado.

Nos hallamos con el Carnaval en los umbrales.... He aquí algunos detalles, que le conviene conocer:

SEDA ESPEJO INSUPERABLE... A 60 cts.

TARLATANAS ENGOMADAS... A 10 cts y 18 centavos.

ORGANDI... A 15 cts. y 20 cts.

TISUS METALICOS... A 45 cts., 65 cts. y 75 cts.

**NOVEDAD DE GUSTO FINISIMO**

Hemos recibido ayer un selecto surtido de TELAS DENSAMENTE BORDADAS EN METAL, a base de diversos estilos, **todos de la más refinada fantasía.**

Estos tejidos, resultan especialmente apropiados para confeccionar **manteletas y medios mantones.**

Tendríamos gran placer en mostrárselos. Sabemos que le agradarán...

ZENEA (NEPTUNO) La Filosofía Y SAN NICOLAS



JOYERIA HABANA Y OBRAPIA "El Gallo" TELF. A-2736

## NUNCA COMO AHORA

Nuestro próximo traslado a SAN RAFAEL E INDUSTRIA, es motivo de que estemos vendiendo la joyería fina y artículos de arte a precios increibles. Tenemos necesidad de descongestionarnos de mercancías. He ahi la oportunidad que usted deb eaprovechar.

Sandalio Cienfuegos y Cía.



# Crème Simon

Tendréis siempre un color puro y diáfano, una piel suave y fina empleando la

**CRÈME SIMON**

**PARIS**

Preparada con productos puros, de perfume agradable, resulta insustituible en el tocador de toda mujer que celosa de su belleza, quiere conservar la frescura y transparencia de la piel.

**POLVOS y JABÓN**

## —¡Estoy demasiado ocupado!

así dicen muchos, dejando de responder a las necesidades evacuantes del cuerpo. Lo dejan para más luego, bien por descuido o pura vagancia, y así se atrasan en su regularidad trayendo por resultado un estreñimiento que con el tiempo se hace crónico.

Las purgas frecuentes con sales o drogas que son de efecto temporal solamente, no corrigen el mal. El estreñimiento afecta a todo el organismo intestinal, y por fuerza para limpiarlo de impurezas debe emplearse un tratamiento que sea eficaz en tal sentido.

Las PILDORAS PAW PAW DE MUNYON formuladas de puros extractos vegetales, no sólo limpian el canal intestinal de las impureza acumuladas sino que fomentan la completa normalización del estómago, hígado, los intestinos, etc., y producen resultados beneficiosos permanentes.

De venta en las principales boticas. Insístase en las legítimas Píldoras Paw Paw de Munyon.

Solicítese nuestro folleto, **"Guía de la Salud"** que enviaremos gratuitamente.

MUNYON REMEDY COMPANY

Scranton, Pa., E. U. A.



## DIGESTIVO GRAVI

CURA DISPEPSIA ACIDA ACEDIAS, LLENURAS, BILIOSIDAD HIPERCLORHIDIA, GASTRALGIAS, ERUPTOS AGRIOS.


# HABANERAS

## JOCKEY CLUB

### NOCHES DE LOS MARTES

En su apogeo.

Animados, lucidísimos.

Hay que decirlo de los martes del **Jockey Club** en la actual temporada.

Aparecía anoche engalanado bellamente, como siempre, en su fiesta semanal, el espacioso **roof** de la aristocrática sociedad.

Los **parties** se multiplicaban en las mesas distribuidas de uno a otro extremo del reluciente salón.

Uno muy numeroso.

Que describiré primero.

Era del opulento hacendado Alfonso Gómez Mena y su esposa, la distinguida señora María Vivanco, cuyos invitados formaban un grupo brillante de nuestra mejor sociedad.

Los Marqueses de Pinar del Río.

Los Condes del Rivero.

La Condesa de Buena Vista.

Matrimonios de la más alta distinción, como Juan Pedro Baró y Catalina Lasa, Agapito Cagiga y María Luisa Gómez Mena, Eloy Martínez y Mercedes Montalvo, Henry Senior y Elsa Penso, Elicio Argüelles y María Luisa Menocal, José Gómez Mena y Olga Seiglie, Chicho Maciá y Nena Trémols, Ernesto Sarrá y Loló Larrea, Segundo García Tuñón y Sarita Larrea, Adrián Maciá y Anita Vínent, Manolo Rodríguez y Aida López, Luis Estéfany y Alejandrina Rodríguez Capote, Juan Sabatés y Josefina Barraqué, Frank Seiglie y Cuca Herrero, Mario Seiglie y María Montoro y el doctor Rafael Menocal y Nena Valdés Fauli.

Ana María Menocal.

Y Oscar Seiglie.

Otro **party** era de la hija de los distinguidos esposos Gómez Mena-Vivanco, la encantadora Cristina, prometida del joven Pepe de la Sota, oficial del Cuerpo de Aviación del Ejército Español.

Muchachas y jóvenes que aparecían ordenados en parejitas de esta suerte:

Josefina Lago
y William Spilton.
Mercedes Menocal
y Cuco Sandoval.
Mirta Justiz
y Armando Mencía.
Lilliam Cordovés
y Pedro Romero.
Patrie Mencía
y Enrique Gamba.
Ernestina Sarrá
y Luis del Valle.
Ena Senior
y Guillermo Belt.
Clona Martínez
y Alberto Gou.
Cuca Lago
y Lorenzo Quesada.
Gracia Cámara
y John Hernández.
Raquel Larrea
y Julio Rabel.
Lily del Barrio
y Mario Villalba.
María Luisa Menocal
y Felipe Carboncll.
Luisita Plá
y Henry Dolz.
Nena Romero
y Charles Theye.
María Antonia Agüero
y Carlos Revilla.
Cristina Gómez Mena
y Pepe de la Sota.

El señor Julio Blanco Herrera, habitué al **Jockey Club**, reunía en su mesa un grupo elegante.

El Conde de la Mortera.

Los distinguidos esposos Aquilino Entralgo y Julia Boledo y Leonardo Sellés y Carolina Bolado.

Gabriela Maura.

Encantadora señorita.

Ana, Teresa y Carmen Blanco, graciosas señoritas las tres.

Y completando el **party** el distinguido joven Cosme Blanco Herrera.

El señor Eduardo Chibás y su interesante esposa, Gloria Ribas, con el Marqués y la Marquesa de Santa Ana, los distinguidos esposos Guillermo del Monte y Mirta Martínez Ibor, Rafael María Angulo y Nena Rivero y Ricardito Martínez y Esperancita Núñez.

Además una parejita formada por María Isabel Aróstegui y Eddie Chibás.

Un **party** de tres matrimonios.

Jóvenes y distinguidos.

Laureano López y Carmela Alió, Manolo Aspuro y María Antonia Alonso y Carlos Montalvo Saladrigas y Sofía Barreras.

Otro **party**, de tres matrimonios también, que eran Mr. y Mrs. Kafember, Manolo Carreño y Ana Luisa Llansó y Mr. y Mrs. Schall.

Una mesa con tres parejas de señoritas y jóvenes.

Carola Olavarría
y Eugenio Batista.
Elena Lobo
y Pepito Hill.
Victoria Ober
y Carlos Lazo.

Victoria Ober, que aparece en este **party**, es una espiritual y graciosa **miss** que ha venido a pasar una temporada en nuestra ciudad con su amiga Carola Olavarría.

No faltaban los **parties** habituales de estos célebres martes.

Uno de ellos del amigo José Pennino y su esposa Lita, tan gentil y tan bella.

Reunidos estaban con el señor José Sabí, ingeniero de esta capital, y su distinguida esposa Angélica L. de Sabí.

Otros **parties** más.

De Mr. y Mrs. Steinhart.

De Mr. Geo W. Grant.

Y el de los jóvenes esposos Casanova entre otros muchos de la noche.

En uno de ellos resaltaba, tan interesante como siempre, Mrs. Parish.

Del grupo de la crónica estábamos los asiduos al **Jockey Club**, como Alberto Ruíz y como Pablo Alvarez de Cañas, y entre éstos, el coronel Domingo Battemberg, director de **Parisina**, y mi secretario Paquito Mediavilla.

Además, el nuevo cronista de **El País**, Enrique Uhthoff y el nuevo cronista de **El Sol**, Julio de Céspedes.

Por los dos brindamos.

Cordial y afectuosamente.

Hizo gala nuevamente de su repertorio, tocando el último fox y el danzón más en boga, la orquesta de Naddy.

Orquesta inmejorable.

De primer orden.

Continúa en la página SIETE


# ¿PARA ALMORZAR?

En ninguna parte almorzará Vd. MEJOR ni más ECONOMICO que en el

**GRAN CAFE Y RESTAURANT EUROPA**

**PI Y MARGALL No. 59 TELEF. A-3244**

## PARA REGALOS

**Las más selectas y mejores flores son las de "EL CLAVEL"** Bouquets para novias y ramos de tornaboda, desde $5.00 al de mejor calidad.

**Cestos de mimbres, Caja de flores y Ramos artísticos para regalos y felicitaciones, desde $5.00 en adelante.**

**Arpas, Herraduras y Liras preciosas para regalar a las artistas de $10.00 a la más valiosa.**

**Banderas, Escudos, Estrellas y letreros de flores naturales para artistas y actos patrióticos, desde $20.00.**

## FLORES Y CORONAS

Hacemos adornos de Iglesias y de casas para bodas y fiestas, desde el más sencillo y barato al mejor y más extraordinario.

Centros de mesa artísticos y originales para comidas y banquetes, desde $3.00 en adelante.

Especialidad en ofrendas fúnebres de Coronas, Cruces, Cojines y Columnas tronchadas, desde $5.00 a la más suntuosa.

Cruces-Sudario para colocar sobre el féretro, ofrendas muy fúnebre y del mejor efecto, desde $30.00 hasta $75.00 y $100.00 una.

Sudario de tul para cubrir el féretro tapizado de flores selectas y escogidas, de $100.00 hasta $250.00 uno.

VISITENOS O HAGA SUS PEDIDOS POR TELEFONO

## JARDIN "EL CLAVEL"

**ARMAND Y HERMANO**

General Lee y Coronel M. Martínez. Telfs. FO-7238 FO.7029 FO-7937 F-3587-Marianao

REMITIMOS CATALOGO GRATIS


# NECROLOGIA

### SEÑORA FLORA RIVERO DE CASTAÑEDA

Una sensible pérdida tenemos que lamentar hoy, los que nos honramos con la amistad del señor Luis Castañeda. Su esposa, la respetable dama señora Flora Rivero, esposa ejemplar, madre amantísima, entregó ayer su alma a Dios, sumiendo en profundo dolor a su esposo e hijo, nuestro antiguo amigo y compañero Francisco Castañeda.

También participan de gran pena sus sobrinos los hermanos José, Miguel Angel, Néstor y Gaspar Carbonell, queridos amigos a quienes como a su esposo e hijos mandamos nuestro más sentido pésame acompañándoles en tan profundo dolor y pidiendo al Altísimo que acoja en su seno el alma de la finada.

### EL SEÑOR PEDRO VIANA CASTILLO

En su residencia de la Víbora, falleció ayer, el excelente caballero y ciudadano, señor Pedro Viana Castillo, miembro de una antigua y acaudalada familia de Oriente, desde donde vino, hace años, el señor Viana, para fijar su domicilio en esta capital.

Hacemos fervientes votos por la paz eterna de su alma y expresamos nuestro sincero pésame a todos sus familiares, entre los cuales figura el Licenciado señor José Camacho Padró, senador por la provincia de Oriente.


# GRANDES ALMACENES *Fin de Siglo*

## Para la Señora y la Señorita:

*Ropa Interior... Payamas... Kimonos...*

La ropa interior es como la conciencia del vestir. Decoro íntimo, vedado a ojos extraños...; pero ¡qué inefable satisfacción la que derivamos de su elegancia y de su delicadeza!... Madame y mademoiselle encontrarán en los GRANDES ALMACENES FIN DE SIGLO todas las finuras y los primores que exija su íntima complacencia. Y siempre, a precios tan razonables, que en parte alguna pueden ser más atractivos. Vea, si no

## El Juego Diseñado *Por $3.95*

ofrecemos este finísimo juego de jersey de seda artificial, compuesto de camiseta y pantalón del tipo **bloomers**, ambos de muy graciosa línea y de escrupulosa confección, en todas las tallas y colores.

## Otras Ofertas Similares

**A $1.50,** camisetas de jersey de seda artificial, en rosa, salmón, maíz, lila, nilo y celeste.

**A $2.00.** Camisetas de jersey de SEDA PURA, en todos lós matices y tallas.

**A $4.75.** Juegos de jersey de seda pura, compuestos de camiseta y pantalón **bloomers.** Todos los colores y tallas.

**A $3.00.** Juegos de dos prendas, camisa y pantalón en opal. En todos los colores e infinidad de dibujos.

**A $3.50.** Muy bonitos juegos interiores de opal, camisa de día y pantalón con bordados y encajes.

## Payamas Femeninas

Tenemos los más graciosos, los más "coquetones" estilos que se pueda imaginar:

De crepé, en un solo matiz, o floreado y combinado en otros tonos. . . . . A $2.50

De crepé floreado o a listas, con bieses u otros detalles delicados. . . . . A $2.75

De crepé pintado, con media manga o sin manga, en infinidad de combinaciones. . . . . A $3.00

De jersey de seda artificial. . . . . A $4.50

De crepé Cantón doble: la casaca de color entero, con bieses y pantalón del mismo tono de los bieses. A $8.75

## KIMONOS

Fantasías elegantísimas y sumamente decorativas, que se apartan de lo usual:

**A $2.10.**—Kimonos japoneses de crepé doble, con bordados matizados. En rosa, fresa, salmón, coral, beige, pastel, lila, morado y mandarina.

**A $3.25.**—Kimonos japoneses en calidad más doble que la del tipo anterior; con muy bellos bordados matizados en todos los colores.

**A $3.95.**—Finísimos kimonos japoneses, de crepé Cantón de algodón, con grandes bordados en delicadísimas combinaciones de matices.

## Algunos Tipos de Fajas

A pesar de sus precios tan ventajosos, no se trata de un artículo corriente, sino de fajas muy finas y de excelente calidad:

**A $1.50.**—Faja de batista rosa a listas, con pequeñas secciones de elástico en las caderas.

**A $1.60.**—Fajas todas de elástico, de ocho pulgadas de ancho, propias para niñas y jovencitas. Tallas 24 al 30, las mismas de la anterior.

**A $1.90.**—Fajas de batista de seda rosa, con elástico seccionado en las caderas. Tallas 24 al 30.

**A $1.90.**—Fajas de cutí brocado, con secciones de elástico enterizo en las caderas. Tallas 26 al 32.

## *Además de las anunciadas a la derecha*

también hemos sometido a una gran rebaja otros muchos tipos de fajas, corsés-fajas y ajustadores, lo cual se debe a que son tipos descontinuados unos y desurtidos otros. Están a la venta en mesas colocadas al efecto en el Departamento correspondiente del TERCER PISO.

No deje de aprovechar esta oportunidad.

*Para el detalle chic — los Almacenes Fin de Siglo*


JUZGADO DE PRIMERA INSTANCIA

# DECLARADA DESIERTA LA SUBASTA DE LOS BIENES QUE GARANTIZAN LAS ACCIONES DE LA LICORERA CUBANA

El día 8 de marzo próximo se efectuará la subasta pública de la mueblería "El Arte" situada en Neptuno, 227 la que ha sido tasada en la cantidad de dos mil y cien pesos

En el Juzgado del Oeste, por segunda vez, se llamó ayer para el acto de la subasta de los bienes que garantizan las acciones de la Compañía Licorera de Cuba, subasta que fué declarada desierta por no haber concurrido ningún postor.

### REMATE DE UNA PARCELA DE TERRENO

Para las 9 de la mañana del día 15 de marzo próximo ha señalado el Juez del Este el acto de la venta en pública subasta de la parcela B, con frente a la calle Carmen, en Arroyo Apolo, con una extensión superficial de 1.011 metros cuadrados, tasado en $5.092.50, en virtud del juicio que sigue la Compañía Propietaria Cubana contra José Vilela Mayobre.

### DE IGNORADO DOMICILIO

Demandas presentadas contra personas de ignorado domicilio:

Manuel Lloret Román contra Felipe Díaz Bouza, Mateo López Rodríguez y Alfredo Díaz del Valle, juicio de mayor cuantía sobre rescisión de escritura de compra-venta; Laura Martínez Ríos contra Alfredo Jardines Clanijo, juicio de mayor cuantía; y Asela García Curbelo contra "Arizona Cuban Asphalt and Mining Co", juicio de menor cuantí aen cobro de pesos.

### REMATE

Para las 10 a. m. del día 8 de marzo ha señalado el Juez del Centro, el acto de la venta en pública subasta de la mueblería "El Arte", situada en Neptuno 227, declarada en quiebra, tasada en $2,100.00 en el juicio ejecutivo que sigue José María Ulfe Martínez contra López Chao, S. en C.

### SIN LUGAR

Por el Juez del Norte ha sido declarado sin lugar el recurso de apelación establecido por José Gómez Fernández contra Francisco Carballeira, para que desalojara el local de la carnicería establecida en Infanta 30.

### PENSION

La señora Guadalupe Pérez Morales, de Habana 47, altos, presentó ayer, en el Decanato un escrito pidiendo se inicie expediente para que se le declare con derecho a disfrutar de pensión del Estado por ser la viuda del señor José Cuevas Zequeira, quien falleció siendo empleando de la Secretaría de Justicia.

### DECLARATORIA DE HEREDEROS

En el Juzgado del Sur se han promovido diligencias para que se declase intestado el fallecimiento del doctor Carlos Moya Pichardo y como herederas a sus hijas Florinda Adela de la Caridad Brígida y Caridad Juliana Antonia Manuela Moya y Varona, sin perjuicio de la cuota viudal usufructuaria correspondiente a la señora Caridad Varona Suárez.

Esta última ha promovido en el Juzgado del Norte expediente para que se le otorgue pensión como viuda del doctor Moya, que fué Catedrático de Farmacia de la Universidad Nacional.

### DEMANDAS

En el Juzgado del Este ha interpuesto juicio declarativo de mayor cuantía Gonzalo Alvarez Agüero contra América Rodríguez Mella; en el Juzgado del Sur, ha establecido juicio de mayor cuantía, María de las Mercedes Rojas y Alvarez contra Manuel María Rodríguez Alonso.

### PARA QUE SE PERSONEN

El Juez del Centro notifica a José Vila García, sus herederos, sucesores o causahabientes, así como a cualquiera otra persona, entidad o corporación que tenga interés o haya intervenido en los autos del juicio ejecutivo establecido por dicho José Vila contra Carlos Quer y Hourner, para que en el término de 9 días, se personen en los autos de demanda incidental que se tramita por las reglas del juicio declarativo de mayor cuantía, establecido por Helena Huet Aranda, por sí y como madre de sus menores hijos Divina Carmen y Joaquín José Quer y Huet contra las personas mencionadas.

### SENTENCIA

El Juez del Centro ha dictado sentencia en el juicio ejecutivo seguido por Carmen Sainz de la Peña y Robaina contra Anselmo Barrosa, S. en C., condenado a estos al pago de $1,600.00 e intereses.

### OTRA SUBASTA

En el juicio de mayor cuantía seguido por Agustín Hernández Licería en el Juzgado del Centro contra la herencia yacente o causahabientes de Francisco Lecour López, el citado Juzgado ha señalado para las 10 de la mañana del próximo día 24 de marzo próximo para la venta pública subasta de la casa Calle Revillagigedo, antes Real de Jesús María, número 21, con seis metros de frente por 37.25 de fondo. La casa ha sido tasada en la cantidad de siete mil pesos.

# COMITE NACIONAL PRO-MONUMENTO A MARIANA GRAJALES

### PRIMERA LISTA DE CONTRIBUYENTES

General Gerardo Machado, $1.00; General José B. Alemán, $1.00; señor Juan G. Gómez, $1.00; doctor Miguel A. Céspedes, $1.00; doctor Gabriel García Galán, $1.00; General Eusebio Hernández, $1.00; General Enrique Loynaz del Castillo, $1.00; General Manuel Delgado, $1.00; doctor Antonio Iraizoz, $1.00; General Pedro A. Betancourt, $1.00; doctor Juan Ramón O'Farrill, $1.00; doctor Pastor del Río, $1.00; señor Osvaldo Valdés de la Paz, $1.00; señor Saturnino Escoto Carrión, $1.00; doctor Manuel A. de Carrión, $1.00; señor Camaño de Cárdenas, $1.00; señor Ricardo Diago, $1.00; doctor Ramiro Guerra, $1.00; doctor Pedro Hernández Massí, $1.00; doctor Rafael Martínez Ortiz, $1.00; señor Antonio Navarrete de Córdoba, $1.00; señor Pedro A. Castell, 1.00; señor Gobernador de Camagüey, 1.00; señor Manuel Martínez Moles, $1.00; señor Roberto Campos Marquetti, $1.00; General Generoso Campos Marquetti, $1.00; señor Aurelio Pestana, $1.00; doctor Saturnino Miranda, $1.00; Escuelas de la Asociación de Dependientes, $29.50; Logia Américo, $25.00; Logia Guáimaro, $25.00; doctor Lucas Lamadrid, $1.00; doctor Manuel Varona Suárez, $1.00; doctor Dámaso Pedroso, $1.00; señor Ramón Rosainz, $1.00; señor José M. Gutiérrez, $1.00; señor Eudaldo Roig, $1.00; doctor Ramino N. Cuesta, $1.00; señor Abelardo Saladrigas, $1.00; doctor Ramiro Mañalich, $1.00; coronel José González Valdés, $1.00; señor Aurelio Miranda, $1.00; doctor Guillermo Fernández Mascaró, $1.00; señor Serafín Aveledo. $1.00; señor Lisandro Otero, $1.00; señorita Mariblanca Sabas Alomá, $1.00; doctor Antonio Bosch, $1.00; coronel Fernando Figueredo, $1.00; señor Pablo Esplugas, $1.00; Coronel José Méndez, $1.00; señor Manuel Gómez Gordido, $1.00; doctor Vidal Lastre, $1.00; señor Modesto Morales Díaz, $1.00; señor Rafael García, $1.00; señor Ricardo Vidal, $1.00; doctor Ignacio Piñar, $1.00; señor Pascual Hernández, $1.00; señor Luis Valdés, $1.00; señor José A. Cruz, $1.00; Logia General Antonio Maceo, $25.00.—Total $160.50.—(Fdo) **Lisardo Muñoz Sañudo.**— Nota: La cuota personal máxima es un peso.

Oficinas: Manzana de Gómez 548.

M.E.C.D. 2016

## Sra. Navarro Cura Tos de su Hermana En una Sola Noche

**Usa un ungüento vaporizante que es también excelente para toda afección catarral.**

Aquí, como en todas partes, la gente progresiva prefiere el Vicks VapoRub para la tos y otras afecciones catarrales. La Sra.

Juana Navarro de la Calle Castillo No. 63, Habana, es una de las miles de habaneras que han adoptado este moderno ungüento vaporizante. Ella se expresa así al hablar del remedio:

"Mi hermana tenía un resfriado con mucha tos y ronquera. Le apliqué el Vicks VapoRub como frotación y calmóse la tos a la siguiente noche. Al día siguiente la ronquera había desaparecido. Su remedio, en verdad, es excelente para toda afección catarral."

**Produce Doble Efecto**

Para la tos, resfriados del pecho, garganta irritada o bronquitis, simplemente frótese el Vicks en la garganta y el pecho al acostarse. Sus ingredientes se vaporizan con el calor del cuerpo y son inhalados directamente a las partes inflamadas, desprendiendo la flema y despejando las vías respiratorias.

A la vez, el Vicks penetra la piel y la estimula como una cataplasma, extrayendo el dolor. Con esta acción ayuda a los vapores inhalados a deshacer la congestión. Generalmente, ya al amanecer se ha obtenido el alivio apetecido.

Es bueno especialmente para los niños porque no hay necesidad de administrar tanta medicina interna que suele desarreglarles el delicado estómago.

**VICKS VAPORUB**

*Para Toda Afección Catarral*

**CREMA DENTAL KOLYNOS**

LA Crema Dental Kolynos deja una exquisita sensación de limpieza y frescura en la boca que dura por varias horas después de su uso. Disuelve completamente la película que se forma en los dientes; mata millones de microbios dañinos que se encuentran en la boca, y evita el dolor de muelas y la caries.

60

**Ungüento Cadum**

**para afecciones de la piel**

El Ungüento Cadum surte el efecto lo más calmante y cicatrizante dondequiera que la piel esté inflamada, irritada o enferma. Ha procurado noches de sueño tranquilo y descanso a millares de personas que han sufrido tormentos por los padecimientos de la piel, tales como; eczema, granos, sarna: llagas, cortaduras, quemaduras, sarpullido, manchas piel escamosa, excoriaciones, costras, erupciones, etc. Adquiera hoy mismo una caja en la Farmacia.



**Agua de Colonia : del Dr. JOHNSON : PREPARADA con las ESENCIAS más finas**

EXQUISITA PARA EL BAÑO Y EL PAÑUELO

De venta: DROGUERIA JOHNSON, PI MARGALL, Obispo 36, esquina a Aguiar


# NOTAS DE POLICIA

## PRIMERA ESTACION

**Reyerta y lesiones**

En la casa de socorros fueron asistidos Rita Portilla, de España, de 35 años y vecina de Lamparilla 100, de hiperhemia traumática en la cara interior del tórax y América Plasencia y González, de la Habana, de 26 años y vecina de igual domicilio, de hiperhemia traumática en ambas mejillas, las que se produjeron mutuamente al sostener una reyerta en su domicilio.

**Un choque.**

Francisco Sarria y Díaz, de Regla, de 34 años y vecino de Máximo Gómez 304, chauffeur del auto número 14832, y Mariano González y García, de España, de 26 años y vecino de 10 de Octubre 410, chauffeur del auto número 29767, son acusados de haber chocado en Pi y Margall esquina a Compostela, habiendo recibido averías el auto de Sarria, las que aprecia en tres pesos.

**Un farol roto**

Antonio Blanco Salgado, capataz del alumbrado público denuncia que al hacer la inspección encontró el farol situado en el parque de San Juan de Dios marcado con el número 26, roto, apreciando el daño en diez pesos, ignorando quién sea el autor.

**Un choque**

José Antonio Scull y Landó, de la Habana, de 30 años y vecino de Soledad y General Carrillo, chofer del auto 13624, denuncia que transitando por Tejadillo, al llegar a P. Lacoste, le salió al encuentro por dicha calle el auto 4122, conducido por Pedro Sánchez Loret de Mola, de Camagüey y vecino de 2 y 19, en Marianao, el que llevaba la puerta abierta y le hizo daño en la carrocería cuyo valor no puede precisar.

## SEGUNDA ESTACION

**Resbaló y se lesionó**

Manuel Leis Puentes, vecino de Jesús María 76, sufrió esguince de la región maleolar derecha, al resbalar en ocasión en que transitaba por la calle de Merced entre Habana y Compostela.

**Faltas a la policía**

El vigilante 1842 acusó al chofer Francisco Isidoro Santana, vecino de Oquendo 24, porque al indicarle en Compostela y Desamparados que sólo podía cobrarle a unos americanos la suma de cincuenta centavos por una carrera en auto, en lugar de un peso cincuenta centavos que le reclamaba, le faltó al respeto.

**No entregó el dinero**

Juan Manuel Boada, dueño del puesto de frutas situado en Sol 79, denunció que entregó a Octavio del Pino, de Salud 23, distintos objetos por valor de siete pesos para que los vendiera en comisión, y como no le ha rendido cuentas, se estima estafado.

## TERCERA ESTACION

**Uno que se cae**

En la casa de salud La Purísima Concepción, fué asistido Manuel González Rodríguez, de Canarias, de 27 años y vecino de Magoon H y San Rafael, de la luxación del codo izquierdo, la que se produjo al resbalar y caerse.

**Con una trincha**

Juan Ramón González, de la Habana, de 21 años y vecino de Municipio 136, fué asistido en la casa de salud La Purísima Concepción, de una herida incisa en la región palmar de la mano izquierda, la que se produjo estando trabajando como carpintero, con una trincha.

**Se hincó con un clavo**

En el centro de socorros fué asistido René Sterling, de la Habana, de 20 años y vecino de San Rafael número 143, de una herida punzante en la región plantar derecha, la que se produjo al pisar un clavo.

**Se hincó con una tijera**

Maximiliano Guerra, de Manzanillo, de 26 años y vecino de Concordia 91, fué asistido en el centro de socorros de una herida punzante en la cara posterior tercio medio del antebrazo izquierdo, la que se produjo casualmente con una tijera.

**TELEFONOS DE LA POLICIA NACIONAL**

| | | |
|---|---|---|
| Primera | Estación | M-7801 |
| Segunda | " | M-7802 |
| Tercera | " | M-7803 |
| Cuarta | " | M-7804 |
| Quinta | " | M-7805 |
| Sexta | " | M-7806 |
| Séptima | " | U-3807 |
| Octava | " | M-7808 |
| Novena | " | F-5890 |
| Décima | " | F-2097 |
| Oncena | " | A-7692 |
| Doce | " | I-4589 |
| Trece | " | I-2034 |
| Luyanó | " | I-2236 |

**Sacudiendo un termómetro**

Agustín Rodríguez, de la Habana, de 22 años y vecino de Industria 125, fué asistido en el centro de socorros de una herida incisa en el torso del dedo pulgar de la mano izquierda, la que se produjo casualmente al sacudir un termómetro y darse un golpe contra una mesa.

**Con un cincel**

En el centro de socorros fué asistido Pedro Prieto, de Santa Clara, de 37 años y vecino de Curazao 30, de pequeñas heridas contusas diseminadas po ria región nasal y ambas regiones palpebrales izquierdas, las que se produjo casualmente trabajando en una plancha de acero con un cincel.

**Dos chapas de automóvil**

David Enrique París Stronat, de Colombia, de 25 años y vecino del Hotel San Carlos, sito en Bélgica 7, denuncia que estando en el interior del café sito en Zenea y Labra, le pusieron dentro del automóvil dos chapas demostración de automóviles marcadas con el número 0032, sin que sepa con qué objeto ni quién las ha puesto.

## CUARTA ESTACION

**Amenazas**

Aurora Pérez Melo, vecina de Agramonte 44, denunció que el soldado Vicente Villar Zauda, la amenazó con darle un navajazo si no reanudaba las relaciones que sostuvieran hace tiempo.

**Faltas a la policía**

El vigilante 1100 arrestó a Manuel Dios Vázquez, sin domicilio, porque al requerirlo en Revillagigedo y Vives porque imploraba la caridad pública, le desobedeció.

**Un choque**

Denunció Vicente Suárez Díaz, vecino de Segunda 2, que al transitar conduciendo un automóvil por Revillagigedo y Gloria, el automóvil 503, chocó con su máquina y le causó averías.

## QUINTA ESTACION

**Se quemó con la plancha**

En el centro de socorros fué asistida Lilia Rodríguez, de la Habana, de 13 años y vecina de Escobar 152, de quemaduras de segundo grado en el dedo medio de la mano derecha, las que se produjo casualmente al quemarse con una plancha en su domicilio.

**Con alcohol**

En el centro de socorros fué asistida María Silveira Cata, de Matanzas, de 19 años y vecina de San Miguel 115, de quemaduras de primer grado en los dedos índice, medic, anular y meñique de la mano derecha, las que se produjo estando poniendo alcohol a un rebervero en los momentos en que se inflamaba.

**Un carro abandonado**

Emilio Carretero y Valdés, de la Habana, de 34 años y vecino de Florida 38, chofer de la pipa de riego del departamento de Obras Públicas, denunria que transitando por Chávez esquina a Salud, en la ralle estaba un carro de cuatro ruedas de repartir leche, con dos mulas y que al pasar la pipa se espantaron yéndose sobre la pipa sin causarle averías, lastimándose en las patas delanteras una de las mulas, y que considera el hecho debido a que el dueño o conductor del carro las dejó abandonadas.

**Un choque**

Rodolfo Tejera Martínez, de Cienfuegos, de 51 años, carrero del carro de cuatro ruedas número 9138, y vecino de Ayesterán sin número, y Ramón Fernández, de la Habana, de 25 años y vecino de Porvenir 31, chofer del auto 15848, son acusados por el vigilante número 1919, de que chocaron en General Casas entre Rayo y San Nicolás, recibiendo averías el auto las que aprecia en la cantidad de cinco pesos.

## SEXTA ESTACION

**Con un clavo**

Antonio Pensado Gende, vecino de Rayo 47, sufrió una herida en la mano derecha, al hincarse con un clavo en su domicilio.

**Un ladrón que huye**

Denunció el vigilante 192 que según le informó la señora Herminia Echeverría, vecina de Carmen 1 E, un individuo de raza blanca había penetrado en la casa con ánimo de robar y al verse descubierto se dió a la fuga, dejando abandonado un sombrero de pajilla.

**Vejación**

El vigilante 442 arrestó a Antonio Hernández Leal, vecino de San José y Flores, por acusarlo Vriginia Lombillo Acosta, vecina de Estévez 27, de que la veja diariamente.

## SEPTIMA ESTACION

**Por maltrato de obra**

Los vigilantes 924 y 104, arrestaron a Antonio Rey Luna, de Sagua la Grande, de 28 años y vecino de Lucena 23 por ser el que hace algunos días maltrató de obra a Carlos Sotolongo, vecino de Gorgas 109, en la calle Lucena 23, accesoria. Fué remitido al vivac.

**No le sacó el título**

Francisco Alvarez Palacios, de España, de 21 años y vecino de F. Aguilera 10, denuncia que hace tres meses entregó a Felipe Ariosa, de Soledad 46 y medio, 35 pesos para que le sacara un título de chófer y como no lo ha hecho considera se ha apropiado del dinero.

**Un perro... policía,**

Filiberto Parreño, de la Habana, de 19 años y vecino de Belascoain 55, fué asistido en el centro de socorros de una herida contusa en la parte posterior de la pierna izquierda, la que le produjo un perro policía al morderlo.

**Listas ocupadas**

Los vigilante 566, 1788 y 227, provistos de mandamiento judicial del juez de la Sección Tercera, se personaron en el domicilio de Francisco Flores Miranda, en Néstor Sardiñas 72, habiéndole ocupado en un cajón de una mesa de noche seis dados, 23 fichas amarillas, marcadas con un número 100, dos papeles con apuntaciones de rifa con los número 684 y 686, 36 postales pornográficas y otras cosas ajenas al objeto del registro. El Miranda fué remitido al vivac.

**Centenaria majadera**

El vigilante 511, denuncia que al dejar incursa en multa a Rufina Bango y Gallo, de España, de 100 años y vecina de Freyre 25, por una infracción cometida, esta le faltó al respeto.

**Pisó una tabla**

Filiberto Suazo, de la Habana, de 11 años y vecino de Zanja y Aramburen, fué asistido en el Hospital Municipal de una herida punzante en la región plantar izquierda, la que se produjo casualmente al pisar una tabla que tenía varias puntillas.

## OCTAVA ESTACION

**Faltas a la policía**

Denunció el vigilante 1595, que al dejar incurso en multa a Santiago Castellanos, vecino de San Joaquín 49, lo vejó y le faltó al respeto.

**Hurto de varios objetos**

Tomás Pérez Jiménez, vecino del callejón de San José 3, denunció que de una maleta, que fué violentada, le sustrajeron unos espejuelos de oro, un par de zapatos y tres vasos, todo lo que aprecia en quince pesos, estimando que el autor del hecho fué un individuo al que solo conoce por Manolo.

**Reyerta**

El vigilante 1583 arrestó a los chauffeurs Francisco Amezcua Ayala, vecino de San Benigno 55, y a Manuel Martínez Blanco, vecino del Reparto Rocafort, por haberlos sorprendido en reyerta en la esquina de Infanta y Monte.

**Se lesionó**

Ireneo Hernández y Hernández, del Mercado La Purísima, cayó al suelo frente a su domicilio, y se produjo lesiones menos graves en el pie derecho.

## NOVENA ESTACION

**No paga al chofer**

José Coello y López, de España, de 29 años y vecino de J número 8, denuncia que estuvo colocado de chofer durante dos meses con el señor Pedro Pablo Garmendía, vecino de la calle 11 número 390, entre 2 y 4, y que al prescindir de sus servicios solo le ha abonado la parte correspondiente a un mes quedando a deberle otro mes, cuya cantidad asciende a la suma de setenta pesos y que al ir a cobrarle éste le dijo que no le pagaba y que si insistía en cobrarle lo iba a acusa rde hurto de varias piezas del automóvil.

## DECIMA ESTACION

**Pisó una puntilla**

En el Hospital Municipal fué asistido Antonio Barna, de Rancho Boyeros, de 10 años y vecino de C entre 29 y 31, de una herida punzante en la región plantar izquierda, la que se produjo casualmente al pisar una puntilla.

**Trabajos en malas condiciones**

Enrique Pol y Aguirre, de la Habana, de 52 años y vecino de Apodaca 3, declara que inspeccionó por orden del jefe del puesto en la batería de Santa Clara, unos trabajos de instalación hechos por Rogelio Ruiloba y Ríos, de la Habana, de 30 años y vecino de J. M. Lazcano número 228, y al notarias con deficiencias y notificarlo, este se molestó y le dijo que "le iba a romper la cara". El acusado niega los cargos.

**Un choque**

Antonio Arean y Gómez, de España, de 26 años y vecino de Cienfuegos 4, chofer del auto número 17031 y el motorista del tranvía 324, de la línea Vedado y Avenida Menocal, manejado por el motorista 472, Balbino Penedo García, de España, y vecino de Tenerife 77, se acusan de haber chocado sus vehículos en la Avenida de Menocal y Finlay, habiendo recibidos averías ambos.

**Excesos de velocidad**

Los vigilante 895, 1853, 996, 1548 y 861, denuncian que los ómnibus números 33229, 33337, 32773, 32283, 33879, 32439, 32448, 38855 q 33772, transitaban con exceso de velocidad.

## DECIMA PRIMERA ESTACION

**Acometida por los perros**

Elis Raclid Rodríguez, vecina de Piñera letra D, y Teresa Marcos y Montoya, vecina de Zequeira 155, cayeron al pavimento al transitar por Cerro y La Rosa, por haber sido arrolladas por tres perros de tamaño grande que salieron corriendo de la casa Cerro 771, residencia de Jesús Guardia. Elia sufrió lesiones menos graves en la cabeza y Teresa lesiones leves.

**Menor lesionado**

El niño Miguel Mariano Gómez, de tres meses y vecino de Infanta 37, sufrió lesiones menos graves en la cabeza, al caérsele de los brazos a una hermana.

**Maltrato de obra**

El menor Humberto Pérez y Carrión, vecino de Primelles 72, sufrió lesiones en la mano izquierda, al ser maltratado de obra en Primelles y Pezuela, por un mestizo conocido por El Chino.

## DUODECIMA ESTACION

**Maltrato de obra**

Natividad Díaz Blanco, vecina de Serafines 9, denunció que por haber tenido unas palabras con su vecina Leopoldina Hernández, un sobrino de éste, nombrado Ramón Hernández, la maltrató.

**Al huir se lesionó**

Concepción Alvarez Díaz, vecina de Santos Suárez 74, sufrió lesiones en la región tibial izquierda, al caer al suelo en la esquina de Santos Suárez y Jesús del Monte, al huir de un automóvil.

**Pisó un vidrio**

El menor Carlos Guzmán García, vecino de San Indalecio letra F, sufrió una herida en el pie izquierdo al pisar un vidrio en su domicilio.

**Un camión que causa daño.**

Julio Ayala Núñez, vecino de Cádiz 16, denunció que en Jesús del Monte y San Leonardo, el camión de Obras Públicas número 410, le causó averías por valor de ocho pesos al auto que conducía.

**Exceso de velocidad**

El vigilante 1333 denunció que por Concha y Ensenada, transitaban con excesiva velocidad y regateando, los ómnibus 32653 y 33831, que manejaban, respectivamente, los chauffeurs Guillermo Acea Hernández, y Manuel Hernández Sardiñas.

## DECIMA TERCERA ESTACION

**Se cayó y se lesionó**

Manuel Fernández, vecino de Tejar y 12, cayó al suelo en su domicilio, y se produjo lesiones en la mano derecha.

**Se cayó en su domicilio**

Al caer al pavimento en la casa donde reside, Manuel Prado, vecino de Jesús del Monte 23, se ocasionó una herida incisa en la región braquial derecha.

**Mordido por un perro**

Mario Valdés, vecino de Atlanta 2, sufrió lesiones en las piernas al ser mordido por un perro callejero en su domicilio.

**Los muebles en desorden**

Denunció Paula Pérez, vecina de Luz Caballero 7, que al regresar a su domicilio, encontró los muebles en desorden, suponiendo que alguien penetrara en la casa con idea de robar.


**Líquido y Polvo**

# BLACK FLAG

**(BANDERA NEGRA)**

## ¡Destruya Ud. los Insectos Perniciosos *Sin Peligro!*

"BLACK FLAG," líquido o en polvo, positivamente mata a todo insecto parásito.

El líquido puede rociarse o regarse; el polvo, quemarse o espolvorearse. Se venden ambas formas a fin de que se empleen con más comodidad según la clase de insecto que se desee destruir. En cada lata de "Black Flag" líquido y en cada botella de "Black Flag" en polvo hay instrucciones completas para su uso.

Recuerde Ud. esto: "Black Flag" contiene un ingrediente secreto que lo pone muy por encima de cualesquiera otros insecticidas y sin embargo "Black Flag" *cuesta menos* que esos productos.

*Además*, "Black Flag" es absolutamente seguro. No afecta ni al hombre ni a los animales domésticos. Pero debe usarse la forma indicada para determinados animales. Sea cual fuere el parásito de que Ud. quiera deshacerse, "Black Flag" lo matará.

Se venden en las droguerías y en las especierías. ¡No hay nada mejor!

BLACK FLAG — El símbolo de la Muerte para los parásitos

U. S. A. CORPORATION.
Antonio María Lazcano, 66, Habana.


# DE AGRICULTURA

**VISITAS DE INSPECCION A LOS CENTROS DE RECRIA**

Con el objeto de girar visita de inspección a los Centros de Recría que tiene establecidos la Secretaría de Agricultura en los términos municipales de Bayamo, provincia de Oriente y Ciego de Avila, Camagüey, de acuerdo con lo dispuesto en ese sentido por el señor Secretario del Ramo, hoy embarca para el primero de los lugares citados, o sea Bayamo, el doctor Bernardo J. Crespo, Jefe de la Sección de Veterinaria y Zootécnia de la Secretaría de Agricultura.

La visita del doctor Crespo tiene por motivo conocer el estado en que se encuentran esos Establecimientos, a fin de informar acerca de los mismos al señor Secretario de Agricultura, recomendando a la vez las mejoras que sean convenientes realizar en cada uno de esos Centros.

**SANIDAD VEGETAL**

En el día de ayer, fueron visitadas por el Comandante J. L. Vega, Delegado de la Secretaría de Agricultura, en Sanidad Vegetal y el señor Ernesto Sánchez Estrada, Jefe de Despacho de dicho Departamento, a virtud de invitación hecha por el señor R. G. Lotspiech, las fincas "San Antonio", "La Paulina" y "El Pontón", situadas en Artemisa y propiedad de los señores Manuel Santibáñez, R. G. Lotspiech y los hermanos, Galata, respectivamente, en cuyas fincas se vienen cultivando grandes cantidades de papas, habas "Lima", berenjenas, coles y otros frutos menores, para ser exportados a los Estados Unidos de Norte América, cuyas siembras se encuentran en inmejorables condiciones, habiéndose observado por dichos agricultores las medidas y procedimientos de desinfección en sus campos de cultivo que han sido indicadas por el Departamento de Sanidad Vegetal.

Una vez terminada la visita de inspección, los señores Galata, obsequiaron con un espléndido almuerzo a los funcionarios antes citados y a un grupo de amigos, que asimismo se dedican al cultivo de frutos menores en gran escala en dicha localidad.

Los señores Galata, fueron calurosamente felicitados por todos los asistentes, en virtud de las magníficas condiciones en que tienen sus extensísimos campos de cultivo, que demuestra la labor intensa por ellos realizada, así como todo lo que se puede hacer en Cuba en relación con esta clase de cultivo.

**Frío Constante**

**Puro - Seco - Invariable**

Como el frío de las nieves perpetuas en las altas cordilleras, el frío eléctrico del Refrigerador SERVEL es seco y puro, y no varía.

En un SERVEL se puede conservar la leche en buen estado varias semanas, y las frutas y legumbres pueden durar indefinidamente, sanas y deliciosas.

El SERVEL, también congela el agua de beber formando cubitos de hielo muy útiles en todas las comidas. Y congela sorbetes, granizados, flanes y otras golosinas.

A la vez elimina las molestias del reparto del hielo, la incómoda vasija para el goteo de las neveras y la necesidad de limpiar depósitos de hielo.

SERVEL

**GENERAL ELECTRIC**

"El secreto de mi salud"

**OZOMULSION**

*Dá Carnes y Produce Energías*

**Una Agradable Emulsion de Aceite Puro de Hígado de Bacalao de Noruega, Hipofosfitos de Cal y Soda Guayacol y Glicerina Químicamente Pura.**

**Preparada Higiénicamente en los Laboratorios Más Sanitarios de Nueva York**

**En todas las Farmacias en frascos de 7 y 16 onzas fluidas.**

**ACCESORIOS PARA BAÑO**

Por bueno que sea su cuarto de baño no será cómodo sinó está equipado con sus accesorios correspondientes.

Antes de comprar venga a hacernos una visita y entre la gran variedad que tenemos, Vd podrá escoger exactamente lo que necesita.

Lo mismo en accesorios de empotrar en la pared que en los de sobreponer, nuestro surtido es muy extenso.

Tenemos desde lo más lujoso hasta lo más barato y todo a precios muy razonables.

Si Vd no vive en la Habana no dude en escribirnos y a vuelta de correos recibirá un catálogo ilustrado con su lista de precios. Los precios de esa lista son sobre artículos puestos en su casa, siendo de cuenta nuestra el flete hasta donde Ud vive.

**ARELLANO Y CIA**

CASA PRINCIPAL: MARTA ABREU (AMARGURA) Y HABANA · SUCURSAL: J. C. ZENEA (NEPTUNO) No 65

TEL. A 3329 HABANA TEL. M 7520


M.E.C.D. 2016

## Regalos de Boda

En esta casa encuentra Vd. el regalo que pueda desear, desde el precio mas módico al mas elevado.

Joyas, Relojes, Bronces, con esmaltes, porcelanas de todas clases. Artículos de plata pura y metal plateado.

Juegos de sala dorados, Espejos de consola y Vitrinas.

Joyería Fina Objetos de Arte

**LA ESMERALDA**

S. Rafael No. 1 Teléfono A-3303

H. GARCIA—1-4788.



## LA ULTIMA PALABRA

Conviene tener presente que en materia de calzado la última palabra, en cuanto a modelos exquisitos y originales los tiene

**TRIANON**

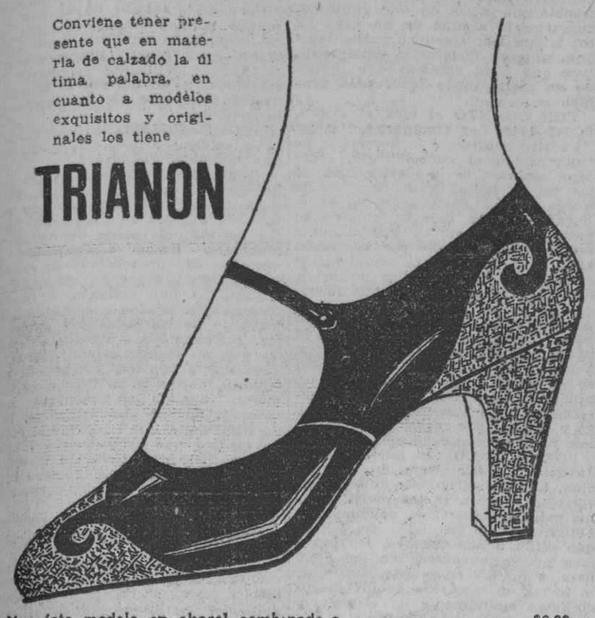

Vea éste modelo en charol combinado a ..... $6.00

**HERMANOS ALVAREZ**

Neptuno y San Nicolás Teléfono A-7004

1568 1d-16



## Hemos Entrado en la Epoca de los Bailes

Usted necesita ahora calzado de noche. Nada semejante a nuestros incomparables modelos Bally (suizos) lo más fino y nuevo en su clase. Vea la exposición de estilos.

Precios: desde $10.

PELETERIA DE LUXE

**LA GRANADA**

OBISPO Y CUBA MERCADAL Y CO HABANA



DURANTE LA ESTACION CALUROSA cuando usted, se fatiga fácilmente y le falte energía, se siente abatido, nervioso, irritable y debilitado, tome una cucharadita de SALVITAE en un vaso de agua.

REFRESCA, VIGORIZA, LIMPIA Y PURIFICA.

**Salvitae**

Estimula el HÍGADO, y los RINONES entona la DIGESTIÓN, limpia y purifica el CONDUCTO INTESTINAL, elimina el ÁCIDO URICO, evita la POSTRACIÓN y la LANGUIDEZ.



## CANAS

Las primeras canas le anuncian a Vd. que su cabello será blanco en plazo más o menos breve. No demore en atajar este mal que destruirá el principal encanto de su juventud. Compre hoy mismo un frasco de AGUA DE COLONIA

**López Caro**

Y verá, maravillado, cómo con unas cuantas fricciones sus canas habrán desaparecido, tomando el color natural de sus cabellos: rubio, castaño o negro. Se aplica al peinarse como una loción cualquiera. Es de uso muy agradable. No mancha ni engrasa la piel ni la ropa. Extirpa la caspa en 5 días.

De venta en sederías y farmacias.

Precio: $ 3.50


# HABANERAS

Viene de la página CINCO

### EL BAILE DEL 26
COMPARSAS

Fijo el tema.
De todos los días.
Ningún otro más interesante, en verbo de fiestas, que la llamada a servir de precursora del Carnaval.
Quiero referirme al baile patrocinado por la plana mayor de la crónica social.
Baile de trajes.
Y también de fantasía.
Está acordado para la noche del sábado 26 del corriente en el teatro Nacional.
Con el mejor y más satisfactorio resultado vienen realizándose las gestiones necesarias para su organización.
Poco falta por hacer.
Muy poco.
El movimiento operado en la crónica últimamente en nada ha interrumpido los trabajos encomendados a cada uno de los ocho promovedores de la gran fiesta.
Enrique Uhthoff, el querido confrére y tocayo, hace los preparativos del espectáculo con que será saludada, en pleno baile, la aparatosa y alegre aparición del Rey Carnaval.
Nada diré por ahora de las valiosas adquisiciones que tiene hechas para algunos de los cuadros.
Ofrecido tiene su concurso, espontáneo y generoso, la pareja de baile que forman Frank, el dancer joven, ágil y elegante, y su hermana tan encantadora Margarita.
Una exhibición prometen.
De Black Bonton.

Frank y Margarita, que solamente han venido de paseo a esta ciudad, sin más miras, sin otro interés, quieren cooperar de esta manera al mayor lucimiento de la fiesta.
Tendrá ésta, como su característica, positivamente, las comparsas.
Una de ellas, organizada debidamente ya, es la que capitanean las graciosas señoritas Prohías.
Sueño de Estrellas.
Es su título.
Está compuesta de señoritas y jóvenes que forman las siguientes parejas:
Rosita Prohías y Rafael Cowley.
Carmita Prohías y Paquito Castro.
Laura Cowley y Cuco del Real.
Cuca Simonetti y René Santo Tomás.
Elida Silva y Manolo F. de la Reguera.
Millita García Pedrosa y Martín Alonso.
María Antonieta Artime y Máximo Ortiz.
Ofelia Villamil y Juan Prohías.
Rosa María González y Roberto Céspedes.
Alicia Arriola y Luis García Pedrosa.
Otras muchas comparsas más están organizadas para el baile del 26.
Una de ellas preciosa.
La de Parisina.

### HOMENAJE A VELASCO

En perspectiva.
Una gran fiesta teatral.
Organizada ha sido para la noche del viernes en el primero de nuestros coliseos.
Homenaje a Velasco, el bueno y muy querido Eulogio Velasco, empresario de la gran Compañía del Nacional.
El festejado, como pública demostración de gratitud, dedica la velada al Honorable Presidente de la República, general Gerardo Machado, quien ha prometido su asistencia.
Magnífico el programa.
De grandes atractivos.
Llena el primer número la vieja y popular zarzuela **La Verbena de la Paloma**, por la Compañía de Velasco, integrando los coros el cuerpo de pelotaris del Jai Alai.
Un acto de varietés a continuación, estrenándose un cuadro de época con el título de **El enamorador, enamorado**, de tiempos de Luis XVI.
La figura culminante del cuadro la encarnará la bellísima María Caballé.
Y un fin de fiesta.
Animado, divertidísimo.
La Primera Dama de la República con un grupo de distinguidas señoras, cuyos nombres prometo dar mañana, patrocina el homenaje.
Homenaje que será grandioso.

Digno de Velasco.

### BAILE INFANTIL

Fiestas tras fiestas.
Próximas a celebrarse.
Organizado está un baile infantil para el primer Domingo de Carnaval.
Baile de **La Caperucita Roja**, en pleno día, con un bello fin benéfico.
Será en Miramar.
En el salón y los jardines.
A patrocinarlo se ha brindado un grupo de distinguidas damas de la sociedad habanera.
La Condesa de la Diana.
La Marquesa de Santa Ana.
Esperanza Solís de Aguiar, Lola Soto Navarro de Lasa, María Teresa Herrera de Fontanals, Lolita Echevarría Viuda de Giquel...
Y Esperancita Núñez de Martínez, Isabel de Sera de Fontanals y Nandita Sanguily de Nogueira.
Además, las señoritas Adriana y Esther Bachiller, Nena y Zoila Guedes, Rosario y María Antonia de Cárdenas y Silvia y Leonor de Castro.
María Isabel Aróstegui.
Lily del Barrio.
Y Mirta Justiz, Nené Soto Navarro, Marion Grinda y Cuquita Soto Navarro.
Está fijado el precio de los palcos en diez pesos y en uno el de las entradas.
Pueden adquirirse dirigiéndose en Prado 88 a la Condesa de la Diana.
Por los organizadores de la fiesta se ha tomado el acuerdo de destinar todo el espacio del garden para los niños.
El salón del antiguo restaurant quedará reservado para los mayores exclusivamente.
Habrá premios.
De objetos diversos.

Continúa en la página NUEVE


## "EL SIGLO"

MUEBLES DE ARTE
Novedades en Lámparas y objetos para regalos.
Visítenos e impóngase de nuestros bajos precios.
O'REILLY Y HABANA.
TELEFONO A-6135.



## "La Casa Grande"

Angones y Cía.

Galiano y San Rafael. Habana



## HALAGARA MUCHO A SU BUEN GUSTO...

Las cortinas son detalles reveladores. En ellas se expresa el buen gusto de la persona que gobierna el hogar.

¿Verdad que a usted le gusta mucho ver cosas bonitas? ¿No es cierto que constituye un placer subidísimo para usted revolver cosas bonitas, imaginando combinaciones, ideando planes, creando proyectos?... Pues he aquí una ocasión magnífica: visite nuestro Departamento de Tapicería.

De una parte, encontrará usted la más fantástica colección de cretonas. En estos días hemos recibido nuevos pintados, de sorprendente originalidad, sugeridores de inmensos proyectos. En una increíble variedad de precios, que comienza en el insignificante de 20 centavos.

Luego puede usted ver cañamazo para cortinas, en blanco y en crudo, liso y con dibujos, desde 35 cts.

Otomanos de algodón, con apresto especial para cortinajes. En colores enteros, desde 70 centavos.

Marquiset de fibra, lo más propio para visillos. Con nuevas entonaciones de beige-oro, fresa-azul, etc., etc. Desde 70 centavos.

Y "sunfast". El "sunfast" es una tela muy recomendable, que podríamos decir ha sido creada especialmente para Cuba: resiste valientemente los efectos del calor más riguroso, tiene un tejido a propósito para que pueda ser lavada con facilidad, todo ello sin detrimento de la más severa elegancia. Lo tenemos en infinidad de colores, tornasolados: oro y fresa, oro y lila, añil y plata, oro y almendra, etc., etc. Con un ancho de vara y media, desde 1 peso 75 cts.

Y una riquísima colección de señoriales damascos y brocateles, las telas de más alta suntuosidad. Es admirable la variedad en que se las ofrecemos: desde $1.50 hasta $18.00.

Y además, todos los aparatos "Kirsch", que son lo más cómodo, más práctico y más elegante.

Nosotros le recomendamos una visita a nuestro Departamento de Tapicería. Aunque sea solamente para ver; por halagar a su buen gusto, que tanto goza contemplando cosas bonitas.

**LOS PRODUCTOS ELIZABETH ARDEN**

que se habían agotado, han sido ya repuestos. Por lo tanto, nuestras estimadas favorecedoras pueden adquirir en el Departamento de Perfumería todos estos milagrosos productos, insuperables en cuanto a eficacia y delicadeza, entre todos los tratamientos de belleza.

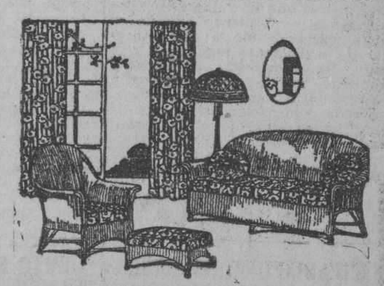

El aspecto de la casa dice a las visitas si es realmente una persona de gusto quien la habita. Recuerde que usted tiene un alto renombre de persona refinada, por el cual debe velar celosamente.

**Entre las nuevas cretonas figura un interesante grupo de estilos apropiados para disfraces, en cualquiera de los cuales, con un modelo que crearán exprofeso para usted nuestros artistas, puede usted ver una garantía de su triunfo personal en estos Carnavales.**

LA CASA GRANDE HABANA



## Con Pruebas a la Vista

Aun sin contar con la autorización de nuestro amable comunicante, nos vamos a permitir la libertad de copiar dos párrafos de una interesante carta que hemos recibido hoy, que viene a demostrar, una vez más, que nuestros esfuerzos en pro del público, no caen en el vacío.

Entre otras cosas dice así:

"LA ISLA DE CUBA" es conocida en toda la República. Su proceder justo y su método de ventas equitativas en beneficio del público es lo suficientemente popular para que el éxito corone la obra de esa razón social.

"Son mis deseos que la prosperidad acompañe las gestiones de ustedes en justa reciprocidad a las atenciones que ustedes dispensan a todos.

**"Pruebas" de esta clase nos complacen extraordinariamente.**

## NUESTRA VENTA RENOVACION

**está resolviendo los problemas del hogar de muchas familias ya que pueden proveerse de cuanto necesitan o desean por una cantidad insignificante.**

LA ISLA DE CUBA
LA CASA MAS POPULAR. LA QUE MAS BARATO VENDE
MONTE 55



### BOTONADURAS

En el cúmulo de novedades que presentan nuestras flamantes vidrieras de joyería, se destaca una magnífica colección de botonaduras completas para caballero. De oro, platino, y nácar, con zafiros, perlas, y brillantes; también de ónix blanco y negro, jade, cristal de roca, combinados con brillantes y zafiros. Y excepcionales, riquísimas, creaciones en todo platino con perlas orientales, brillantes, rubíes... Modelos todos que revelan la más distintiva elegancia.

La Casa Quintana
LA CASA DE LOS REGALOS



## Mathilde Cumont

anuncia a sus clientas, que acaba de recibir un excelente surtido de

VESTIDOS DE WARANDOL

Y

CREPE DE CHINA

con una hermosa colección de lindas muñecas, que son encantos.

Continuamos ofreciendo un gran descuento en todos los artículos de invierno.

Prado 88 y 96


NOTICIAS DE SANIDAD

# SESION SOLEMNE EN LA JUNTA NACIONAL DE SANIDAD PARA HONRAR LA MEMORIA DE LOS DRES FINLAY, GUITERAS Y TAMAYO

Se celebrará el sábado próximo a las diez y media de la mañana, hora en que serán descubiertas las tarjas de bronce que se coloquen en la sala de actos de la Secretaría

Bajo la presidencia del Dr. Fernando Rensoli y con asistencia de los Dres. Ignacio Remirez, Matías Duque, Gerardo Fernández Abreus, Ricardo Gómez Murillo, Francisco Pérez López Silvero, Domingo Ramos, Francisco J. de Velasco, Antonio Díaz Albertini, Gonzalo Arostegui, Juan Antonio Cosculluela, Néstor G. de Mendoza, y el Dr. José A. López del Valle, que actuó de Secretario, celebró ayer sesión la Junta Nacional de Sanidad y Beneficencia, habiéndose tratado los siguientes asuntos:

Aprobóse el acta de la sesión anterior.

Se acordó señalar el sábado día 19 del actual a las diez y 30 de la mañana para celebrar la sesión solemne en honor a la memoria de los Dres. Finlay, Guiteras y Tamayo descubriéndose las tarjas de bronce que se coloquen en la Sala de Actos de la Secretaría de Sanidad.

Fueron pasados a ponencias los siguientes asuntos. Petición del Dr. Ramiro Cabrera en nombre de la 'Vaquería Finca Alberro S. A.' para que se le conceda autorización para fabricar crema de leche y suero de leche en la casa San Isidro núm. 47. Escrito del Club Rotario de Manzanillo sobre condiciones del agua del Acueducto de que en aquella localidad se está suministrando al pueblo. Expediente con los antecedentes relacionados con el Acueducto de Cárdenas y la obligación de suministrar agua para el riego de la población. Expediente sobre el Proyecto de Matadero en Cobezuela. Holguín a instancia del Sr. Enrique Aguilera. Expediente sobre Proyecto de Matadero en el barrio del Agua en Holguín de los Sres. Gregorio Cabrera y Arsenio Ricardo. Expediente sobre Fábrica de Gaseosas 'La Paz' situada en la calle de Cocos esquina a Domínguez.

Fueron aprobados los siguientes asuntos: Informe de Ingeniería Sanitaria Nacional sobre Proyecto de Fábrica de Velas en Real 84 barrio de la Ceiba, Marianao, del Sr. A. G. Bulle. Informe de Ingeniería Sanitaria Nacional favorable al permiso interesado para abrir una zanja y colocar una tubería de 12" para alcantarilla de desagües por la ca. De Maceo hasta el mar en Nuevitas, con la condicional que, en ningún momento pueda estimarse este desagüe como alcantarillado especial para desagües de nuevas viviendas sino temporalmente para las casas que se construyen en Maceo y Agramonte. Informe de Ingeniería Sanitaria Nacional favorable a las reformas proyectadas para el Matadero de Cienfuegos. Informe del Dr. Muxó sobre aclaración en lo referente al precio de las drogas a los importadores cubanos en su relación con las cotizaciones de la moneda del país. Informe Velasco favorable a la instalación de unos tanques y planta de bombeo para gasolina y otros productos en la Carretera de Santa Clara a Camajuaní en finca de la propiedad del Sr. Arturo Ruiz y José Carreras a instancia del Sr. Geo E. Knight. Del Dr. Néstor Mendoza sobre fijación de Zona protectora para el Balneario de Martín Mesa. Del Dr. Velasco favorable a que sea permitida la venta y uso de los envases individuales, para azúcar presentados por el Sr. José Alejandro Azoy.

Se acordó sacar copias para repartirlas entre los Vocales de los informes presentados por el Dr. Ricardo Gómez Murillo referente a la fijación del número de vacas que pueda atender un veterinario y al relativo a modificaciones para los artículos 136, 221 y 222 de las Ordenanzas Sanitarias para poder controlar y evitar la utilización de vacas enfermas.

Al darse cuenta con los antecedentes sobre la actuación de la Junta respecto al informe del Vocal Letrado Dr. Néstor G. de Mendoza y la aprobación del Reparto 'Alturas de Bellavista' se acordó pasar este asunto al Director de Ingeniería Sanitaria Nacional para que se compruebe si en dicho proyecto de Reparto se han llenado los requisitos exigidos en el mismo, dada la denuncia que se viene haciendo contra la Compañía El Globo S. A.


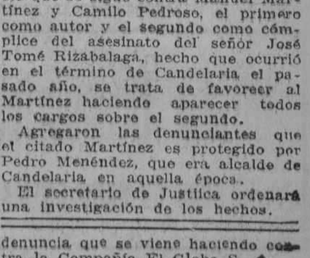

**No se deje incomodar por impurezas feas**

¿Culpa Ud. un mal cutis por su falta de pupularidad, recreación y exito? El Ungüento Resinol no hace milagros, pero si aclara, refresca y hace mas atractivo al cutis rojo, áspero y engranujado. Obtenga un tarro en su farmacia hoy—úselo con regularidad por unos cuantos días—y note la mejoría en su cutis.

**Resinol**


## DENUNCIA AL SECRETARIO DE JUSTICIA QUE SE TRATA DE FAVORECER AL AUTOR DE UN ASESINATO

### DENUNCIA CONTRA UN JUEZ

Ayer se presentó una denuncia contra el juez municipal de Melena del Sur, señor Moisés Borrego, a quien acusa la propietaria de la casa donde vive, de que no le paga los alquileres de dicha propiedad hace seis meses.

### PIDE QUE SE LE HAGA JUSTICIA

Ayer estuvieron a visitar al secretario de Justicia, doctor Jesús María Barraqué, la señora Rosa Rizablaga de Tomé, Pura Amador viuda de Tomé y María Tomé, para denunciar al secretario que en el juicio que se sigue contra Manuel Martínez y Camilo Pedroso, el primero como autor y el segundo como cómplice del asesinato del señor José Tomé Rizabalaga, hecho que ocurrió en el término de Candelaria el pasado año, se trata de favorecer al Martínez haciendo aparecer todos los cargos sobre el segundo.

Agregaron las denunciantes que el citado Martínez es protegido por Pedro Menéndez, que era alcalde de Candelaria en aquella época.

El secretario de Justica ordenará una investigación de los hechos.

M.E.C.D. 2016

# EL EMBAJADOR FERRARA DICE...

Viene de la PRIMERA página

que vosotros reverenciáis su recuerdo, y mientras la gratitud exista en el mundo aquel sacrificio será considerado por el pueblo de Cuba como un acto que no podrá borrarse de su memoria, ya que en los pechos cubanos existe una ferviente e inextinguible simpatía por aquellos valientes marineros.

"Muchos ciudadanos de los Estados Unidos han muerto por Cuba. En los campos revolucionarios, desde las luchas de 1851, espíritus de vuestra sangre y de vuestra raza han caído defendiendo la causa de mi país. En los campos de batalla de Santiago, en las alturas del Caney, en la loma de San Juan, muchos norteamericanos han dado sus vidas en pro de la causa que siendo nuestra, fué vuestra. La sangre que derramaron esos héroes se ha mezclado profusamente con la que derramaron los héroes del ideal cubano, pero los hombres cuya memoria conmemoramos hoy sirvieron con más efectividad que los guerreros que combatieron en los campos de Cuba por la independencia de mi país, porque sus sacrificios se convirtieron en símbolo y de ese símbolo nació nuestra victoria.

"En los tiempos antiguos, se acostumbraba a ofrendar vidas humanas para lograr la protección de los dioses. Los bravos que pasaron a la eternidad aquella noche trágica, cuyo sacrificio conmemoramos hoy, fueron las víctimas del destino, del inexcrutable designio de la Providencia porque sus vidas se ofrecieron en holocausto de la diosa todopoderosa y eterna que se nombra Justicia.

"La muerte de tantos hombres, que parece a simple vista un derroche de vidas y que los historiadores superficiales pueden considerar como la dolorosa consecuencia de un decreto inapelable y ciego de la suerte, ha resultado una de las páginas decisivas de nuestra historia y de la vuestra, para nosotros más importante en razón de sus múltiples consecuencias.

"Cuba redimida, Cuba como nación independiente, como República soberana, ha erigido un monumento para perpetuar en bronce y mármol el martirio y la gloria de los oficiales y la tripulación del acorazado "Maine". Ese monumento reverenciado por todos se erige en la entrada de la Habana, frente a la majestad del Océano. En los días pasados, el huracán reciente tumbó las formidables columnas, y el cañón extraído del fondo de los mares donde permanecen aún los restos de la nave y que adornaba la artística estructura, retembló de nuevo.

"Pero en 1926, como en 1898, las fuerzas ciegas de la Naturaleza han podido menos que la voluntad de los hombres, y el Gobierno cubano se dispone, respondiendo a las expresiones de sentimiento popular, a restaurar y a embellecer el hermoso monumento, que no solo trasmite a la posteridad la pena que experimenta nuestra generación, sino que al mismo tiempo sirve para consagrar el pacto de honor y alianza entre ambos pueblos, a los que este episodio trágico de su historia une en común aflicción.

"Año tras año, la destrucción del "Maine" ha sido rememorada por una y otra generación; la historia de ese accidente ha sido repetida una y otra vez, y en lugar de borrarse su memoria de la mente de los hombres adquiere mayor importancia.

"Los nombres de los Estados Unidos y Cuba están asociados ya perennemente, y con sus nombres los sentimientos y los ideales de ambos pueblos. El éxito separa a veces a los hombres; el dolor es lo único que los une para siempre.

"En esta ocasión, creo que es mi deber declarar que aun cuando somos próximos vecinos no experimentamos temor por esta vecindad. Por el contrario, las acusaciones que se hacen de imperialismo, encuentran una refutación palpable en la existencia sin trabas de la República cubana, no desposeída de atributo ninguno de su soberanía a pesar de las declaraciones que hacen de vez en cuando amigos equivocados o enemigos engañados.

"El pueblo de Cuba, que se encuentra preparado para ofrecer su vida de nuevo por la independencia de su país, y que tiene en tanta estima su libertad como cualquiera otra nación, porque ha luchado y sufrido más que ningún otro pueblo de la tierra en su empeño, puede afirmar que goza de tal libertad como cualquiera otra nación, aun la más poderosa de la tierra. El ideal secular de Cuba, mantenerse en los asuntos políticos tan independiente como lo es geográficamente, no ha sido amenazado por vuestro Gobierno; al contrario, ese ideal ha recibido siempre decidido apoyo de vuestra parte. Si se ha seguido una conducta diferente en el pasado, o ha de adoptarse en lo futuro, ello significaría o significará que los que murieron en la noche del 15 de febrero de 1898, al par que tantos otros compatriotas vuestros, lo han hecho en vano.

"Con un hondo sentimiento de tristeza, el pueblo de Cuba ofrece esta oración: "Que las almas de las víctimas del "Maine" puedan encontrar en el más allá una paz eterna, tan completa y absoluta como fué violento y conmovedor el sacrificio de sus vidas."

Antes de que tuviesen lugar las ceremonias, se celebró en el anfiteatro del Cementerio Nacional de Arlington la colocación de una corona al pie del mástil del "Maine", por parte del capitán Enrique A. Prieto, agregado militar de la Embajada cubana, que en nombre del Presidente Machado ofrendó ese tributo, al par que el Embajador Ferrara lo hacía en nombre de la Embajada y una delegación de señoras entregaba la corona donada por el Presidente Coolidge.

Durante las ceremonias, las bandas de música tocaron el Himno Nacional cubano y el de los Estados Unidos, y otras piezas de música.

El capellán de la armada norteamericana John T. Axton, Jr., fué el encargado de ofrecer los servicios. L. Paul Reynolds, capellán que participó en la guerra norteamericana contra España, bendijo a la concurrencia, y Eduardo J. Nolan, jefe de los veteranos, y el representante Scott Leavitt y otros oradores hicieron uso de la palabra, refiriéndose todos al heroísmo de los que ofrendaron sus vidas "con el objeto de que Cuba pudiera ser libre".

# EL COMANDANTE . . . .

Viene de la PRIMERA página

Pinedo se quedaría en Cabo Verde para pasar allí el día descansando y continuarlo después hasta el Brasil durante la noche. La intensa fatiga junto con el deseo de no someter a una exagerada prueba al hidroplano, indujeron a los aviadores a seguir su plan original, consistente en seguir hasta Bolama de donde marcharán después de veinticuatro horas de descanso.

El sargento Deglinnocenti, que iba a bordo del hidroplano cuando salió de Cagliari, Cerdeñas, no acompañará al "Santa María" en su vuelo sobre el Océano Atlántico, reemplazándose su peso por gasolina y aceite.

El Gobierno italiano no ha acordado ningún plan para proteger a los aviadores con buques situados a lo largo de la ruta sobre el océano, de acuerdo con la intención del comandante Pinedo de hacer de este vuelo un verdadero torneo contra las condiciones naturales con el mínimun de preparativos. Se ha pedido por radio, sin embargo, a todos los buques que navegan por esa parte del mar que estén preparados para prestar ayuda al hidroplano en caso necesario.

La prensa ensalza esta noche el vuelo del comandante Pinedo diciendo que es una prueba elocuente de la habilidad y del valor de los hombres de la nueva generación italiana, así como de la superioridad de los materiales italianos que se han empleado en construir el aparato.

El "Giornale d'Italia" dice: "Las estadísticas son el mejor comentario de tal vuelo. No debemos escribir columnas acerca de estas hazañas gloriosas: las bellas frases y las sentencias boyantes nada agregarían a los hechos".

"Los escuetos comunicados oficiales,—declara por su parte "L'Impero",—expresan mejor que columnas de comentarios el magnífico valor de los aviadores y la espléndida resistencia del material".

"Corriere d'Italia" manifiesta su asombro ante la resistencia física de los aviadores, mientras "Lavoro d'Italia" se refiere a "los heroícos e incansables aviadores italianos cuyos actos diarios asombran al mundo".

El itinerario completoó del vuelo, compuesto de tres divisiones principales, es como sigue:

Primera división: Helmas; Mehedia, Marruecos, cerca de Rabat; Villa Cisneros, Río de Oro, posesión española; Bolama, Guinea Portuguesa; Port Natal, Bahía y Río Janeiro, todos en el Brasil, y después a Buenos Aires. Total, 11.950 kilómetros. (7.500 millas).

Esta primera división se seguirá estrictamente como queda apuntada; pero al llegar a Buenos Aires, el comandante Pinedo decidirá si hace una prolongación de su ruta a Valdivia, Chile, de allí a Valparaíso y de aquí el regreso a la capital argentina, lo cual supondría una adición de 4.200 kilómetros al vuelo.

Segunda división: Buenos Aires; Asunción, Paraguay; Corumba, Brasil; Guajara Mirim, Manaos y Pará, todos en Brasil; Georgetown, Guyana inglesa; Cuaracao, Antilla holandesa; Kingston, Jamaica; Habana, Cuba, y de ahí a Nueva Orleans, San Luis, Chicago y Nueva York. Total, 16.340 kilómetros, (10.200 millas).

Existe la posibilidad de que el comandante Pinedo altere el itinerario en el continente norte-americano durante esta segunda división, haciendo las siguientes escalas: Nueva Orleans, Galveston, Hot Springs, San Diego, San Francisco, Seattle, Malta (Montana), Chicago, Quebec y Nueva York, cubriendo entonces 10.830 kilómetros. (6.750 millas).

Tercera división: El viaje de regreso será desde Nueva York a Placentia, Terranova, de allí a Horta, en las Azores para seguir a Lisboa y Roma, haciendo 8.200 kilómetros. (5.125 millas).

El hidroplano y el motor son completamente italianos, pesando 3.400 kilógramos y llevando 2.700 kilógramos de gasolina y 290 de aceite. Puede desarrollar una velocidad de 162 a 200 kilómetros por hora. No lleva estación inalámbrica.

El viaje total será de 36.490 kilómetros (23.000 millas) pero con los dos posibles cambios radicados puede convertirse en 48.520 kilómetros. (30.325 millas).

El comandante Pinedo estudió las condiciones meteorológicas, vientos y pases de la luna antes de partir.

Los aviadores descanzarán diez días en Buenos Aires.

### AFIRMASE QUE PINEDO INTENTABA EMPEZAR A VOLAR ANOCHE LA DISTANCIA ENTRE AFRICA Y AMERICA

BOLAMA, Guinea Portuguesa, febrero 15. (U. P.) Para gloria de Italia y honor del fascismo, el comandante marqués Francisco de Pinedo estaba listo hoy para atravesar el Atlántico Meridional en un vuelo sin escalas, desde Africa a América, tras de haber cubierto 4.800 kilómetros en veintiocho horas de vuelo, desde que salió de Italia al amanecer del domingo. Pinedo aterrizará mañana en Pernambuco, Brasil, si logra realizar la gran jornada trasatlántica que se propone.

El aviador hizo la distancia entre Villa-Cisneros y Bolama volando a la luz de la luna, la noche del lunes. A las once de la noche salió de Villa Cisneros y llegó a su destino a las ocho y cuarto de la mañana de hoy.

La tripulación del aparato está formada por el intrépido aviador, un piloto auxiliar y el mecánico, y ya aquí ha comenzado a demostrar el cansancio causado por el vuelo casi constante en dos días, alimetándose festinadamente en el espacio. El comandante Pinedo dijo a las autoridades de Bolama que quiere asombrar al mundo con la velocidad de su travesía hasta Sur América. La intentona es, realmente, uno de los más gallardos desafíos que el hombre haya hecho jamás a la Naturaleza y a los elementos.

Si las condiciones atmosféricas lo permiten. Pinedo se lanzará hoy mismo hacia el Suroeste, en demanda del remoto horizonte americano, cortando oblicuamente el Ecuador en la cuarta etapa de su ambiciosa empresa, cuya principal finalidad es establecer un record mundial de rapidez en 37.000 kilómetros de recorrido aéreo. El valiente aviador italiano quiere descansar en Pernambuco, Brasil, si todo marcha bien.

### EL COMANDANTE URUGUAYO QUIERE EMULAR LA HAZAÑA DE PINEDO Y SALVAR ESTA MISMA SEMANA DE UN VUELO EL ATLANTICO

PARIS, febrero 15. (U. P.) Hoy se supo de un plan de los aviadores uruguayos para igualar la proeza que quiere realizar el comandante Francisco de Pinedo.

El comandante Larra Borges, de la aviación militar de Uruguay, y tres oficales más, tienen el propósito de hacer un vuelo trasatlántico sin escalas sobre el Atlántico del Sur en esta misma semana.

Borges ha declarado que saldrá el jueves de Pisa, Italia, volando directamente a las Islas Canarias, de donde pasará a Dakar, en el Senegal francés y más tarde a Pernambuco, en Brasil. El aeroplano uruguayo haría después una visita oficial a Río Janeiro, antes de seguir la jornada a Montevideo, meta final de la jornada.

En el caso de que Pinedo se vea demorado en Bolama, por el mal tiempo o por otro motivo cualquiera, Larra Borges dice que se le adelantará en la hazaña trasatlántica sin escalas, alcanzándolo esta misma semana.

# CASOS Y COSAS

## AHORA SI

¡Por fin! ¡Albricias! ¡Albricias!
Ahora sí: ¡Viva Machado!
"¡Que viva!", gritarán todos
aquellos que se alegraron
de que se pueda en las barras
jugar la toma a los dados.
¿Me anoto el triunfo? ¿Obedece
el decreto a mi trabajos,
pidiéndolo? No lo creo,
porque si fueran mis **"Casos y Cosas"** los triunfadores,
alguien me daría en pago
la corona de laureles
más bella que ojos humanos,
etcétera. Caballeros,
ahora sí: ¡Viva Machado!

## A LAS ALMAS NOBLES

Joaquín Gil, un pobre ciego
que se halla desamparado,
vino a mí para decirme
que les diga desde el DIARIO
a los maestros de escuela
que lo socorran con algo.
Es un maestro que vive
muy solo. Hace quince años
perdió la vista, y de entonces
se halla imposibilitado
de dar clases. De limosna
vive en Cuba 104,
y a todas las almas nobles
lo comunico, esperando
ser atendido en mi ruego,
que es el suyo en este caso.
Id allí, dadle un socorro
a ese infeliz, que en lo alto
hay un Dios que vela siempre
por los corazones santos.

Sergio ACEBAL.

LA OBSESION DE LOS OJOS

BECQUER sintió toda su vida la obsesión de los ojos verdes. Baudelaire se enamoró de Berta a pesar de su fealdad, por los ojos extraños que lucían en su cara. Entusiasta de la India, allí, como en ninguna parte, halló miradas irresistibles. Y es que de Oriente arranca el secreto de sombrear los ojos y agrandarlos con el misterioso negro-sombra "Humo de Sándalo". Los comunica extraño fulgor de irresistible atractivo. Es de innocuidad absoluta. Fabricación de "Floralia", creadora del supremo Jabón "Flores del Campo".

# SE CONMEMORO AYER EL . . .

Viene de la PRIMERA página

Crain y Mr. Osborne, Robert Torrance, Thomas Rées y señora, Hoskinson y señora, Latta, Hansen, Fitz Gerald, coroneles Hailé y Travis con Trafton, Chava, Mezydlo, Cassi, Honan, Clay, Goper y otros preeminentes miembros de la colonia americana, muchos acompañados por sus esposas y familiares.

Por la Asociación de Veteranos de la Guerra de Independencia concurrió su presidente, general Pedro A. Betancourt y secretario, comandante José Vicente Alonso, distinguidos compañeros nuestros, con los coroneles Eliseo Cartaya, Arístides Agramonte, Leopoldo Calvo, Tomás Amstrong, Guillermo Schweyer, Eulogio Sardiñas y Gustavo Pérez Abreu.

Comandantes Gabriel Villado, Ramírez Tamayo, y los tenientes Carlos Santa María, Martínez Sosa, Ruperto Cuesta y Manuel Robaina, salvo omisiones, del todo involuntarias.

El acto fué realzado por la cooperación de la excelente banda militar del Estado Mayor, dirigida allí por el maestro teniente Luis de Casas, que inició el acto con los himnos nacionales americano y cubano, éste el primero y la conmemoración de ritual en el ejército americano para los veteranos de la Gran Guerra: "Más cerca de Tí, Dios mío".

En nombre del Honorable señor Presidente de la República dijo la oración de apertura el coronel doctor Morales Coello, en inglés, en estos términos:

En nombre del Honorable señor Presidente de la República y del pueblo cubano, tengo el honor de expresar en este solemne acto nuestra ferviente simpatía y gratitud hacia los marinos de los Estados Unidos, que perdieron sus vidas en el crucero "Maine" el año 1898, hecho histórico que precipitó el fin de una titánica lucha, y que sirvió para cimentar la independencia de nuestro país.

Al pie de este monumento erigido para perpetuar la memoria de las víctimas del barco de guerra americano "Maine", renovamos los sentimientos de amistad y de solidaridad espiritual, que felizmente existen entre la gran nación americana y la República de Cuba.

Seguidamente, el señor presidente de la Asociación de Veteranos de la Guerra de Independencia, general Pedro Betancourt, con voz vibrante y emocionado leyó las siguientes cuartillas, que tuvo luego la gentileza de cedernos:

"Al pie de este simbólico monumento, estrechamente unidos por la piedad y el patriotismo, nos encontramos, norteamericanos y cubanos, para conmemorar, solemnemente, la fecha luctuosa de un trágico hecho, que ha fijado un momento histórico, trascendental en nuestra epopeya de luchas por la independencia y así mismo en la brillante historia de los Estados Unidos.

"Era allá por los días más cruentos de nuestra lucha por la libertad; la sangre de patriotas corría por nuestros campos; la desolación más pavorosa entristecía la patria; el sagrado juramento de independencia o muerte, se iba realizando inquebrantablemente. Nuestro esfuerzo, titánico en la tremenda contienda, iba despertando la conciencia en las naciones libres de América, que sentían y admiraban nuestro heroísmo.

"La justicia de nuestra causa, la crueldad de la lucha desigual, la magnitud del sacrificio que año tras año se venía realizando, la espartana valentía, la abnegación heroica con que luchaba el pueblo de Cuba por su libertad, despertaba viejos entusiasmos y honda simpatía en la conciencia libre de los hijos de Washington y Bolívar.

"En noche trágica, un relámpago fulminó en nuestro cielo, tremendo estampido vibró en el espacio...

"Aquel estampido, que resonó en toda la América, conmovió la conciencia de un pueblo consagrado a la libertad, sacudiendo los nobles sentimientos de confraternidad y la independencia de nuestra patria quedó resuelta.

"Ese pueblo libre, poderoso, que había sabido conquistar su personalidad política, iluminada su conciencia por aquel relámpago de muerte, volvió su frente hacia la tierra que, desesperada y heroicamente, luchaba; amalgamó con nuestro dolor su dolor, unió a los nuestros sus generosos corazones y, extendiéndonos su brazo prepotente, confundiendo su sangre con nuestra sangre, su bandera con nuestra bandera, selló el triunfo de la justicia y de las legítimas aspiraciones de un pueblo digno de la libertad y de la independencia.

Surgía un pueblo libre que al través de un siglo de luchas cruentas, amontonado sacrificio tras sacrificio, sintetizando en su espíritu como principal factor de su vida, su independencia, se había creado un corazón gigante que atesoraba sus ideales de libertad, que estimaba y acariciaba como la única razón de ser de su vida, y cuando sangraba y sangraba en su tremenda lucha, sumando un día de sacrificio y de dolor a otro día de sacrificio y de dolor, un día de muerte a otro día de muerte, llegastéis vosotros, pueblo libre y generoso, nos disteis vuestro brazo, hermanasteis con nuestra sangre vuestra sangre, y el amado ideal tocó la realidad, la hermosa realidad, y, por esto, si grande era nuestro empeño de independencia y de libertad, grande es la gratitud que une nuestro pueblo a vuestro pueblo.

"Este monumento, que se levanta simbólico en nuestra tierra amada, con la vista fija a la vuestra, que guarda amoroso la memoria de aquel grupo de ciudadanos libres, que el destino ofrendó como sacrificio para que en las entrañas de su madre la tierra de libertad, vibrara conmovedor el sentimiento confraternal de justicia y libertad, lo amparan más que las piedras que lo sustentan y los cañones que lo rodean, nuestro cariño y nuestro patriotismo.

"General Crowder, embajador de la gran nación americana, pueblo americano aquí presente, compañeros de guerra en la tremenda contienda: vivid seguros que nuestro amor y nuestra gratitud, tan imperecederos como nuestro amor a la libertad y a la independencia, llevan, unido a su historia de sacrificios y de dolores, el amor y la reverencia a aquellos jóvenes, hijos de madres americanas, cuya sentida muerte en nuestros mares, fué el heraldo que levantó el brazo poderoso de la libertad que, auxiliando al nuestro, realizara el esfuerzo supremo de nuestra redención.

"Nuestra, más que de vosotros, es la reverencia debida a aquellas víctimas del destino, de las madres cubanas es el dolor de las madres americanas; dignidad y honor es del pueblo de Cuba reverenciar eternamente estas víctimas, como dignidad y honor es del pueblo americano refrendar, un siglo tras otro siglo, dentro del infinito de los tiempos, el hecho noble y generoso de haber dado, una vez más, su sangre por la libertad".

Sonaron aplausos de la emocionada concurrencia, y la banda militar dejó oír el Himno Invasor.

# EL EMBAJADOR DE . . . .

Viene de la PRIMERA página

te, coronel Julio Morales Coello y capitán Llaneras.

### LOS BRINDIS

#### El del Presidente

A la hora del champan, el General Machado, sin levantarse de su asiento, en tono familiar y en voz baja y afectuosamente íntima, levantó su copa en honor de Su Majestad el Rey de España y la Real Familia, del Embajador, señor Gutiérrez Agüera, de los ilustres huéspedes Condes de la Mortera y los Andes, de ios presidentes de los Centros y Sociedades Españolas, y de las personalidades de esta nacionalidad que eran sus comensales distinguidos. Recordó los vínculos, jamás olvidados y cada vez más íntimos, entre España y Cuba, reiterando su placer en hallarse siempre en comunidad sentimental con la Colonia Española, recibida en el Palacio Presidencial con la misma cordialidad que la sociedad cubana, de la que forma parte integrante, y terminó deseando que al regresar a España los Condes de los Andes y de la Mortera lleven un grato recuerdo de su estancia en Cuba, cuya legendaria hospitalidad, nunca disminuida, se holgaba complacida en hallarse a la altura de los méritos personales de tan ilustres visitantes.

#### El Embajador de España

Contestó en el mismo tono íntimo y sin ceremonia el Embajador de España, Excmo. Señor Don Francisco Gutiérrez Agüera, agradeciendo vivamente el cordial saludo presidencial a Su Majestad el Rey Don Alfonso XIII, a su Real Familia, al Gobierno y al pueblo español, haciendo constar su sincera complacencia por las crecientes muestras de aprecio y distinción de que venía siendo objeto constantemente por parte de las Autoridades Cubanas y de la sociedad habanera, y singularmente por la acogida cordial que siempre ha obtenido del Presidente de la República en cuantas ocasiones tuvo de interesarse cerca de él para asuntos que afectaban a España y a los intereses españoles en Cuba, a los que el General Machado miró siempre con el mismo afecto y desvelo que si fueran cubanos.

#### El Conde de la Mortera

Cariñosamente aludido el Conde de la Mortera, Don Gabriel Maura Gamazo, dijo a su vez que si siempre tuvo como axioma la hospitalidad de esta tierra, a la que tantos vínculos de afecto le unen, ahora son, tanto él como el Conde de los Andes, testimonio vivo y fehaciente de aquella realidad, porque nunca pudieran soñar tan cordial e íntima acogida y tan abrumadoras pruebas de cariño como las que se les prodigaban desde el instante mismo de poner el pie en el muelle de La Habana. Por eso se limitaba a expresar en términos de espontánea sencillez la profunda gratitud que rebosa su corazón, hablando **ex-abundantia cordis**, con la lealtad de un amigo de Cuba a que amaba ya antes de conocerla y ahora tiene que amarla más después de haberla conocido.

# LOS ESTADOS UNIDOS AUMENTARAN SUS TROPAS EN NICARAGUA

WASHINGTON, febrero 15. (AP) Aunque el Presidente Coolidge espera ansiosamente noticias del contralmirante Latimer, desde Nicaragua, con respecto a los esfuerzos para obtener un arreglo pacífico de la revolución de allí, el Departamento de Marina continuaba hoy haciendo preparativos para aumentar los destacamentos navales norte-americanos en aguas nicaraguenses.

El almirante Latimer celebró una conferencia con el Dr. Sacasa, jefe de los liberales revolucionarios, en Puerto Cabezas, notificando después al Departamento de Estado que salía de allí hacia Corinto, vía Panamá, en el crucero Rochester, su buque-insignia.

No se sabe si Latimer ha indicado que es posible el arreglo entre Sacasa y el Presidente Diaz, pero de todos modos el Departamento de Marina ordenó hoy que el transporte Henderson se dirija a Newport, en Rhode Island, para tomar a bordo 800 soldados de infantería de Marina. En el caso de que haga falta enviar más fuerzas a Nicaragua el Henderson puede recoger 600 hombres de la Infantería de Marina que están en Quantico, y donde pronto habrá cuatrocientos más. Hay otros doscientos en Parris Island, Carolina del Sur.

# PUERTO RICO PIDE QUE NORTEAMERICA LE DEJE LA DIRECCION DE LOS ASUNTOS DE LA ISLA

SAN JUAN DE PUERTO RICO, febrero 15. (AP) En una resolución aprobada hoy por el Senado y la Cámara de Representantes portorriqueños, se hace una apelación para que la dirección completa de los asuntos interiores de la isla sea puesta en manos de los ciudadanos insulares.

En la sesión inaugural de la nueva legislatura el Presidente del Senado, Sr. Antonio R. Barceló, y el de la Cámara, Sr. José T. Soto, firmaron el mensaje dirigido al Presidente Coolidge, exponiéndole el sentido de la Resolución.

El mensaje dice:

"El Senado y la Cámara de Representantes de Puerto Rico han resuelto, al inaugurar su Legislatura, presentar sus respetos al Presidente Coolidge y pedirle que recomiende al Congreso Federal que apruebe una ley poniendo la dirección completa de los asuntos internos portorriqueños en manos de los ciudadanos de la Isla, tratando con justicia a esta y reconociendo el principio del Gobierno acorde con la voluntad y el deseo de los gobernados, una de las más altas concepciones de la libertad en nuestra época".

Probablemente el Gobernador Horace M. Towner dirigirá su Mensaje a la nueva Legislatura en la próxima semana.

# EL VIAJE DEL . . . . . .

Viene de la PRIMERA página

El jefe del Distrito Naval de los E. E. U. U. y el Jefe del Ejército americano destacado en Key West con las autoridades civiles, Cónsul de Cuba y de otras naciones amigas, acudirán al muelle para dar la bienvenida al General Machado.

Wagones dormitorios, carros comedores y de servicio serán agregados al tren "Havana Special" que va desde Key West a Washington.

Una representación del Presidente de los EE. UU. y de la Secretaría de Estado de los E. E. U. U. esperará en Key West al General Machado para acompañarlo hasta la Capital y anticiparle la bienvenida.

### EL ANUNCIO OFICIAL DE LA LLEGADA A WASHINGTON DEL PRESIDENTE MACHADO

WASHINGTON, febrero 15. (A. P.) La Embajada Cubana anuncia que el Presidente Machado, de Cuba saldrá de la Habana el 22 del actual y llegará en las primeras horas de la mañana del jueves 24.

El Sub-secretario de Estado Wright saldrá en tren especial para Cayo Hueso a darle la bienvenida.

Una guardia norte-americana le rendirá los honores de ordenanza en el cambio de visitas oficiales con el Presidente Coolidge, verificándose una recepción en la Embajada Cubana en la noche del mismo 24.

En el programa figura también una comida el sábado 26 en el hotel Gridiron.

Probablemente saldrá el Presidente Machado de Washington para Nueva York el domingo 27.

# LA SENTENCIA DE . . . .

Viene de la PRIMERA página

Dr. Ricardo Eguilior, continuan llegando a aquel centro muchas peticiones de indulto a favor del reo Barranco Basulto.

### EMBARCO LA MADRE DEL REO A MUERTE BARRANCO BASULTO

En el tren regular de viajeros, embarcó anoche para Camagüey, la señora Avelina Basulto viuda de Barranco, acompañada de su hijo Alcides.

La citada señora declaró que se marchaba para Camagüey muy esperanzada de que la clemencia del señor Presidente de la República y del Secretario de Justicia, le conmutaría la pena a su hijo.

### LA SALA DE LO CRIMINAL DEL SUPREMO ESTIMA QUE NO EXISTEN RAZONES QUE ACONSEJEN LA NO EJECUCION DEL CRIMINAL BARRANCO BASULTO

En las últimas horas de la tarde de ayer, la Sala de lo Criminal del Tribunal Supremo, elevó al Gobierno, con los autos, la exposición que dirige al Jefe del Estado, para que decida si se ha de cumplir o no la terrible sentencia.

La Sala, en la exposición aludida, sustentando el mismo criterio que el Jefe del Ministerio Público doctor José Clemente Vivanco, estima que no existen razones de equidad que aconsejen recomendar la conmutación de la pena impuesta a Barranco Basulto.

ANUNCIESE EN EL DIARIO DE LA MARINA

Ultimo Descubrimiento Ldo. Peña
30 años de éxito en las enfermedades secretas

# LOS SACOS DE . . . . .

Viene de la PRIMERA página

Mr. Brown. Yo podría darles a razón de treinta centavos cada uno y si la demanda fuera mucha se podrían vender a un precio todavía menor.

Este año—sigue diciéndonos Valdés Carrero—con la limitación de la zafra se calculan en 31.000.000 de sacos los que se usarán para encerrar nuestro rico producto. El año anterior llegó la zafra a 36.000.000 y ha habido años de más de 40 millones. Imagínese usted si tiene o no importancia para los productores de azúcar que se rebajen los envases Esta rebaja representa para ellos el ahorro efectivo de millones de pesos.

—¿....

—Toda la producción de yute viene, como ya le he dicho, de la India; planta que es muy abundante en esa región del Oriente. La malva, que en Cuba se da silvestre, es más resistente que el yute y da mejores resultados.

—¿. . .

—Sí, señor, ya lo he probado con resultados satisfactorios. En la fábrica de alpargatas de Don Víctor Vidaurrazaga, que tiene los últimos adelantos en maquinarias de tejidos, hice la prueba que resultó convincente. Ese día se encontraba presente el señor Benjamín Muñoz, Jefe de los Ingenieros de la Secretaría de Agricultura, y Don Víctor Vidaurrizaga, Ingeniero Industrial de la Universidad de Bélgica.

Las fibras en cuestión—la del yute de India y la de la Malva, **Urena Sinoata y Lobata**—fueron sometidas a dos operaciones similares, llamadas **escardas**, en las cuales son prensadas en dos poderosas máquinas a fin de estirarlas en toda su longitud para luego someterlas a una serie de carretes que giran a una velocidad conveniente.

El ingeniero señor Muñoz, quedó plenamente convencido de las probabilidades que tenía esta nueva industria de utilizar con éxito las fibras de la malva para fabricación de sacos de azúcar, y elevó un informe a la superioridad donde decía que yo era el primero que demostraba, de una manera evidente, lo factible que era la utilización de las fibras de la malva para los fines que perseguía, es decir, la fabricación de envases para azúcar. Este no ha sido el único informe favorable a un método. El doctor Jorge Navarro Taillacq, catedrático de Microbiología de la Universidad de la Habana, sometió durante tres meses uno de mis envases a la acción del azúcar centrífuga, dando la prueba admirables resultados. También el doctor José Comallonga, Director de la Escuela de Ingenieros Agrónomos, dice que el yute cubano (malva) es más resistente que el de la India y que la industrialización de la malva es absolutamente viable en Cuba.

—¿. . .

He inventado una máquina para limpiar la malva y transformarla en fibra. Ya está perfeccionada y he hecho pruebas convincentes delante del Jefe de la Estación Agronómica de Santiago de las Vegas, doctor Gonzalo M. Fortún. Mi máquina consiste en un abreviador de trabajo y de esfuerzo. El trabajo que rinde un hombre durante un día desfibrando la planta, es el de ocho o diez libras; mi máquina desfibra con dos hombres al frente de ella la cantidad que corresponda a dos caballerías de terreno.

—¿. . .

Ofrece mucho menos gastos, pues puede trabajar con dos obreros. El proceso es muy sencillo. La planta va a la máquina tal como es, donde ésta le quita la corteza, limpia, ablanda y mancha la fibra para darle color; una vez hecho esto, pasa al enfriado o procedimiento químico donde se complementa el trabajo que ha necesitado para dejarlas en condiciones propicias para el hilado y el tejido. En fin, señor, que mi máquina ahorra tiempo y dinero y el procedimiento no puede ser más sencillo. Cuando instalemos la fábrica, que será muy pronto, tendré el gusto de invitarlo para que conozca en el terreno la nueva industria cubana.

# GOBERNADORES Y . . . .

Viene de la PRIMERA página

cursos presentados contra su elección.

Los alcaldes que tomarán posesión: Caimito, Aguacate, San Antonio de las Vegas, Hoyo Colorado, Melena del Sur, Nueva Paz, Güines, Madruga, Santiago de las Vegas, Batabanó, La Salud San Antonio de los Baños, Regla, Marianao, Guanabacoa, San Nicolás, Bejucal, Jaruco, Güira de Melena, Alquízar, Santa María del Rosario, Quivicán y San José de las Lajas.

El Alcalde Municipal de Isla de Pinos no ha informado a la Secretaría de Gobernación si existen recursos pendientes contra el Alcalde electo en aquel término.

### PROVINCIA DE MATANZAS

El Gobernador electo por la provincia de Matanzas podrá tomar posesión el día 24 de los corrientes.

Los Alcaldes que podrán tomar posesión son los siguientes:

Perico, San José de los Ramos, Carlos Rojas, Martí, Matanzas, Jagüey Grande, Cidra, Cárdenas, Pedro Betancourt, Limonar, Agramonte, Bolondrón, Jovellanos, Colón, Sabanilla del Encomendador, Manguito, Unión de Reyes, Alacranes y Cabezas.

En los Ayuntamientos de nueva creación, como Canasí, Máximo Gómez y Los Arabos, no hay que adoptar medidas aunque no pudieran tomar posesión los Alcaldes electos, porque mientras los Ayuntamientos no se constituyan no empiezan a funcionar.

En esta provincia todos los Alcaldes electos tomarán posesión el día veinte y cuatro.

### LA PROVINCIA DE CAMAGUEY

El Gobernador electo no podrá tomar posesión por estar sin resolver los recursos presentados contra su elección.

En esta provincia sólo un alcalde electo podrá tomar posesión, el de Santa Cruz del Sur.

Contra los demás se han presentado recursos, estando sin resolver, que son los siguientes:

Camaguey, Jatibonico, Florida, Nuevitas, Morón y Ciego de Avila.

El alcalde municipal de Guáimaro no ha contestado la circular de la Secretaría de Gobernación sobre si tenía recursos pendientes.

### PROVINCIA ORIENTAL

El Gobernador de Santiago de Cuba no podrá tomar posesión, por tener recursos pendientes.

Los alcaldes que tomarán posesión: Jiguaní, Gibara, Antilla, Niquero, Sagua de Tánamo, Baracoa, Santiago de Cuba, Manzanillo, Jamaica, Holguín, Palma Soriano, San Luis, Campechuela, Songo, Mayarí, Guantánamo y El Caney.

Los alcaldes que no podrán tomar posesión son los siguientes:

Victoria de las Tunas Banes, Puerto Padre, Bayamo y El Cobre.

### ALCALDES INTERINOS

Por la Secretaría de Gobernación se estudia quiénes habrán de ser las personas que serán designadas por el señor Presidente de la República para ocupar interinamente los cargos de alcaldes, en los términos donde existen recursos contra la elección de los electos.

# SE HA DICTADO UN . . .

Viene de la PRIMERA página

arrendatarios principales de las mismas casas y los jugadores que concurrieren a las casas referidas serán culpables de delito."

POR CUANTO sin contar la diferencia substancial que existe entre la frase **casas de juego de suerte, envite o azar,** usada en el modificado artículo 354 del Código Penal, y la frase **casas donde se jueguen juegos prohibidos,** que consigna la Orden 213, es evidente que ninguno de esos dos cuerpos legales completó el verdadero concepto del delito, puesto que falta en el uno la definición del juego ilícito de suerte, envite o azar, al paso que tampoco se expresa en el otro, con la debida precisión, lo que ha de entenderse por juego prohibido; todo lo cual nos obligaba antes y nos obliga hoy a subsanar la omisión advertida mediante posteriores disposiciones administrativas de autoridad competente y, sobre todo, con la jurisprudencia.

POR CUANTO vigente en la actualidad la Orden de 1900 citada, y sometido por ella a los jueces correccionales el conocimiento de los delitos o faltas en cuestión, es imposible que exista en este punto jurisprudencia alguna de nuestros altos tribunales; como no existe tampoco ninguna disposición administrativa que haya catalogado o definido de algún modo los juegos prohibidos.

POR CUANTO si bien el artículo 143 de la Ley Orgánica del Poder Ejecutivo confiere a la Secretaría de Gobernación el conocimiento, entre otros asuntos, de la clasificación de los juegos lícitos y de azar, es lo cierto que tal clasificación no se ha llevado a cabo todavía, empero su necesidad urgente y generalmente sentida; no ya sólo por la razón apuntada, esto es para completar el cabal concepto del delito de juego, sino para evitar también que juegos que en la realidad constituyen únicamente pasatiempos, que dan honesta distracción o esparcimiento al ánimo, se confundan en la práctica, a las veces por exceso de celo, acaso en otras ocasiones por más reprobables impulsos, con hechos merecedores de persecución y de castigo y sujetos, por consiguiente, a justas y duras consecuencias.

POR CUANTO la Secretaría de Justicia y la Secretaría de Gobernación, atentas entrambas al deber de corregir y precaver las omisiones y los peligros advertidos, solicitaron y obtuvieron de los Jefes de Policía que están a sus órdenes, los informes necesarios acerca de los nombres, y de las características, y de la forma de ejecución de los juegos en boga actualmente en el país, y con vista de los mismos y con el estudio y consideración de otras informaciones de carácter privado, se ha llegado al conocimiento de que existen hoy algunos juegos que si bien se consideran prohibidos, por la razón única de no haberse declarado expresa y legalmente que son lícitos, es de justicia que se tengan en lo sucesivo, a todos los efectos, como simples distracciones o divertimientos no opuestos a la ley, ni al orden, ni a la moral y buenas costumbres.

POR CUANTO para llegar al fin apuntado es indispensable catalogar los juegos prohibidos, y con el general conocimiento de la disposición legal correspondiente se obtendrá de hecho la disminución de un delito en ocasiones cometido sólo en apariencia, será posible la recta aplicación, en este punto, de la Orden número 213 de 1900 repetidamente citada, y se evitarán en resumen las torcidas interpretaciones y las deplorables consecuencias a que naturalmente da lugar el libre albedrío que hoy impera realmente, en esta materia, sobre el ánimo de gobernantes y autoridades judiciales y administrativas.

POR CUANTO así, de este modo nada más, puede propenderse recta y eficazmente a desarraigar de nuestras clases sociales—de la clase pobre principalmente, que es sobre la que el Estado debe ejercer con preferencia su acción tutelar—el viejo vicio del juego ilícito, que es una manera muy reprobable de saciar un afán desmedido de lucro o ganancia; sin que no obstante tales propósitos se persiga y castigue injustamente a quienes sólo buscan en el juego lícito un buen rato de solaz, de placer o de sano esparcimiento en concordancia con su posición social.

POR TANTO en uso de las facultades que me están conferidas por la Constitución y las leyes, vistas especialmente las disposiciones legales que se han mencionado, oído el parecer del Secretario de Justicia y a propuesta del Secretario de Gobernación, resuelvo:

Primero: Se declaran juegos prohibidos los siguientes:

a) Las loterías particulares, rifas, bazares y tómbolas, a no ser en el caso a que se refiere el artículo tercero de la Ley de la Lotería Nacional, así como todos los juegos y procedimientos que tengan la características de aquellos.

b) Los juegos de naipes conocidos por los nombres de **bacarrat**, monte, **pocker**, en sus distintas formas y denominaciones y la baraja francesa.

c) El juego de terminales, de cualquier numeración.

d) La bolita, el paca piu, la lotería de cartones o lotería francesa la chiffa o charada china, los botones o maícés, los cuatro golpes y el pase.

e) La ruleta; los juegos de dados conocidos por siló, la jaula y los dados americanos.

f) El dominó chino.

g) Los juegos de billar cuando en cualquier forma se hagan apuestas al jugador conocido con el nombre de banquero, como el billar romano, el coime francés y otros análogos.

h) El pescado, las tres tapitas, la cinta, las tres cartas y la cajita con tres bolas.

i) Cualquier otro juego análogo, en los que entre sus características se encuentre rapidez en las jugadas, facilidad en la pérdida de las cantidades apostadas, y viabilidad de que se congregue gran número de jugadores.

Segundo: No ha de considerarse prohibido el juego de naipes llamado **pocker**, siempre que se juegue en clubs y sociedades de recreo, estableciendo un límite, y la condición, como regla permanente, de que los envites o las resubidas no excedan en ningún caso del doble de la suma del plante original de aquellos jugadores que **entren en juego**.

Tercero: Tampoco ha de tenerse por prohibido el juego de los dados americanos, cuando sea su objeto único dejar a la suerte la decisión de quién o quiénes, entre varios amigos, deban abonar el consumo inmediato de comestibles o bebidas en cafés, cantinas y restaurants.

Cuarto: No se consideran prohibidos los juegos que contribuyen al ejercicio del cuerpo y los de habilidad y destreza, pero no se permitirá en los mismos apuestas mutuas ni de ninguna clase.

Quinto: Este decreto deberá entenderse sin perjuicio de lo que determina la Ley Especial del Turismo de 8 de agosto de 1919, en cuanto a las licencias, autorizaciones, concesiones o contratos, otorgados o que se otorguen conforme a los preceptos de dicha Ley, y en cuanto a los derechos que la misma concede.

Dado en el Palacio de la Presidencia, en la Habana, a 15 de febrero de 1927.—**Gerardo Machado**, Presidente.—**Rogerio Zayas Bazán**, Secretario de Gobernación.

# LA REFORMA DEL . . .

Viene de la PRIMERA página

—¿Qué opina usted de los aranceles?

—Pues vea: Este asunto ha sido ya muy manoseado. En varias ocasiones se ha tratado la reforma arancelaria y hasta la Cámara de Representantes estudió, hace meses, ese aumento de tarifas aduanales; pero siempre todo quedó como estaba y, en la actualidad, los que rigen son los mismos que los de la Colonia con alguna alteración aplicada por el Gobierno Interventor. Nuestro Presidente, general Machado, tan pronto como ocupó su alto cargo se dió cuenta de esta necesidad y, en un mensaje, solicitó del Congreso la debida autorización para llevar a cabo la reforma. Amplios poderes le fueron concedidos para confeccionar los nuevos aranceles, asesorado por una comisión técnica compuesta por personas de reconocida competencia. La comisión, sabemos, llenó su cometido y en poco más de cuatro meses pesentó al señor Presidente de la República un proyecto, resultado de un estudio minucioso, acompañándolo de una memoria capaz de allanar toda dificultad en su implantación.

Por declaraciones hechas a la prensa por el senador Compte, se sabía que todo está listo desde hace dos meses y medio. Réstanos ahora el informe del señor secretario de Hacienda, y, en definitiva, la aprobación por parte del Presidente de la República.

—¿Cree usted que la implantación de la reforma arancelaria constituye una necesidad nacional?

—En todos los países los aranceles han sufrido modificaciones. Después de la Gran Guerra y con extremada rapidez se adoptaron tarifas nuevas; el estado de equilibrio monetario había desaparecido y, además, la producción de ciertos países había depasado su consumo natural, lo que obligaba a buscar mercados, mercados que invadían en perjuicio de las industrias nacionales. En cuanto a aranceles, estamos en que no hemos actuado lo suficientemente rápidos, y tengo la seguridad, que si a su tiempo se hubieran tomado las medidas que aconsejaban las circunstancias, hoy no tendríamos que lamentar el estado caótico que atraviesa la industria, y, una gran parte de la crisis que el país atraviesa, hubiese sido disimulada por la marcha normal de nuestro elemento fabril.

—¿Estima usted que esa reforma acarreará mermas a la recaudación de la aduana?

—Este punto es delicado de tratar, por cuanto no hace muchos días hemos leído, en la prensa diaria, opiniones distintas emitidas por personas de reconocida competencia. No obstante, le expresaré mi humilde parecer: El doctor Hernández Cartaya, teme una merma en la recaudación. En cambio, el senador Compte, presidente de la Comisión de Aranceles del Senado, preconiza una alza en la recaudación. Lamento diferir en este extremo de la opinión del ilustre secretario de Hacienda; pero, con el senador Compte, creo, firmemente, que el aumento habrá de producirse, al menos por algún tiempo, el necesario para que nuestras industrias adquieran el debido desarrollo.

—¿Y después...?

—¡Ah! Después... ya tendremos una industria en completo desarrollo que suministrará empleo a miles de obreros; y, esos obreros que consumen, vendrán por sí solos a neutralizar y hasta sobrepasar las mermas por la no importación de artículos elaborados en el país.

—Pero, esta tregua acarrearía una carestía de la vida para nuestras clases trabajadoras.

—En cuanto a esto, le diré que, el valor del costo de la vida no es del orden real; ello se limita a una relatividad entre lo que se gana y lo que es necesario gastar. ¿Qué se adelanta con que las cosas estén baratas si carecemos de recursos para comprarlas? ¿Cuándo es más fácil la vida, cuando cuesta cuatro y se gana cinco, o cuesta dos y se gana uno? Muy cerca tenemos un ejemplo. En los Estados Unidos, la vida del obrero es, indiscutiblemente, mas cara que en nuestra tierra, y, sin embargo, el obrero americano vive mejor, con más comodidad y más de acuerdo con las ideas modernas. A primera vista, resulta que la protección a la industria acarrea el encarecimiento del artículo; pero no hay que olvidar que la competencia es la reguladora en todos los negocios, además que todo desarrollo industrial proporciona disminución en el costo de producción y como consecuencia lógica, el abaratamiento del objeto elaborado. Este argumento ha sido empleado por los interesados en que nuestros aranceles no sean modificados; recordemos la exposición presentada por los fabricantes de confecciones, que alegaban que nuestra industria no estaba debidamente desarrollada y que la ropa hecha costaría más cara al obrero, que la importada de los Estados Unidos. También los fabricantes de calzado exponían sus quejas y llegaban al mismo final: que el pueblo cubano tendría que pagar dos millones y medio más por su consumo en zapatos. El valor de estos argumentos no tienen más base que el sentimentalismo, sirviéndose de la clase menesterosa para causar un golpe de efecto. Por otro lado, no debemos olvidar, que Cuba, huérfana de industrias, es conocida en los mercados productores del mundo, los que no ignoran nuestra potencia compradora, siendo, en muchos casos, objeto de especulación, pues el simple hecho de venir la mercancía para Cuba, ocasiona un alza en el precio. Esto parece absurdo e inverosímil.

—Dos palabras más, y terminaré —nos dice el notable ingeniero señor Vidaurrázaga—, manifestándole que el desarrollo de nuestra industria no solamente es una necesidad material o monetaria, sino que su implantación afecta al orden social. Bien se sabe que parte de nuestro elemento obrero no es adaptable a las labores rudas y que contamos con un gran contingente de elementos utilizables en talleres y fábricas que en la actualidad tienen que recurrir al Estado o bien emplearse en trabajos en los cuales ganan lo suficiente para vivir muriendo. No debemos, tampoco, olvidarnos del elemento femenino, que en nuestro país tiene un círculo muy reducido de acción y el cual todos estamos en la obligación de ampliar, para que, al igual que en otras naciones, puedan llegar a sufragar sus necesidades en caso necesario.

Esto fué lo que nos dijo el señor Vidaurrázaga del importante problema de los aranceles; lo cual se lo trasladamos a los lectores del DIARIO DE LA MARINA, fielmente.

J. I. S.

VINO CHICOL JARA ENEMIGO MORTAL DEL REUMA
Pruebe un frasco que no le pesará.
LABORATORIO DR. ARELLANO, FARMACIA BELASCOAIN 32. — TELEFONOS U-3509 - F-4031 — HABANA
DE VENTA EN TODAS LAS FARMACIAS

M.E.C.D. 2016

# Las Novias Felices...

Que van a realizar pronto su ideal de amor, deben conocer la elegancia, calidad y originalidad de los siguientes artículos; todos llegados ha poco de Europa:

Sábanas, fundas y cuadrantes del más fino hilo.

Novísimos juegos de cama en los delicados colores rosa y cielo.

Juegos de cama, blancos, con valiosos bordados.

Manteles de hilo, lisos y bordados.

Juegos de ropa interior, de hilo, blancos, con tres piezas, realzados con artísticos encajes y bordados.

Juegos de ropa interior de seda, muy chic, compuestos de dos piezas.

Blumer (pantalones) de hilo en diversos colores, con sus camisones que hacen juego.

FRANCIA
OBISPO Y AGUACATE



PARIS-VIENA

AVE. DE ITALIA, 102. TELF. A-2859

*112 piezas: $40.00*

Así son de baratas las vajillas de porcelana que ofrece PARIS-VIENA. Artísticas y bellamente decoradas. Hay que verlas para juzgarlas.

Si Europa lo produce Lo Tiene **París-Viena**



# BUENOS VIVERES

## SIEMPRE MAS BARATOS

Ese es nuestro sistema y por ello nuestros precios son siempre los mejores. Habrá alguno que ponga un precio igual a los nuestros para anzuelo, pero todos los artículos al precio nuestro, eso no lo hace nadie.

Pregunte precios y compare teniendo en cuenta que garantizamos artículos frescos, peso completo y la mejor calidad.

Vea estos precios:

| | |
|---|---|
| FRIJOLES NEGROS PAIS, nuevos, libra | $0.10 |
| MANTECA PURA CHICHARRON, libra | 0.20 |
| HARINA DE MAIZ DEL PAIS, libra | 0 05 |
| JABON AMARILLO POLAR, barra | 0.55 |
| LIMPIADOR QUIJOTE, EL MEJOR, lata | 0.07 |
| LECHE CONDENSADA CRIANDERA, lata | 0.16 |
| ALPISTE MEZCLADO para canario, paquete | 0.15 |
| ARROZ SIAM, SUBLIME, 100 x 100, libra | 0.07 |

SOLO POR UNA SEMANA, PRECIOS ESPECIALES EN LOS ARTICULOS SIGUIENTES:

| | |
|---|---|
| GUISANTES TIERNOS, lata grande | $0.10 |
| HABICHUELAS TIERNAS, lata grande | 0.15 |
| MAIZ TIERNO SUPERIOR, lata grande | 0.15 |

SEVICIO RAPIDO A DOMICILIO, A TODAS PARTES

## "CUBAN GROCERY"

CERRO 757.—TELEFONOS I-6839 e I-3763.

Para Marianao y Repartos, Sucursal de Buen Retiro

Teléfono F.O.-7823

f.d-24



# ¿ES LA FARMACIA?

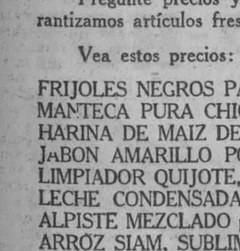

Le suplico me mande un frasco de la **"Pepsina y Ruibarbo Bosque"** pero tenga cuidado sea la legítima, pues me han dicho existen productos similares adulterados y el Doctor me ha recomendado tome sólo la de Bosque. Usted sabe compro siempre en su Farmacia por la confianza que me inspira.

La "Pepsina y Ruibarbo Bosque" produce inmejorables resultados en el tratamiento de la **Dispepsia, Digestiones difíciles, Falta de apetito, Neurastenia gástrica, Estreñimiento, Gases, Vómitos, etc., etc.**

**LABORATORIO DEL DR. BOSQUE**
TEJADILLO 36 - HABANA
DE VENTA EN TODAS LAS FARMACIAS DE LA ISLA


# HABANERAS

Viene de la página SIETE

DE LA CRON ICA SOCIAL

### MRS. HEALY

Plaza a una compañera.
Mrs. Elizabeth Healy.
Fina y distinguida escritora americana a la que la dirección del **Havana Post** ha confiado la crónica social.
Lleva seis años en Cuba, siendo su residencia durante todo este período de tiempo Camagüey, donde su esposo, Mr. Healy, ya difunto, ejercía el cargo de Superintendente de los Ferrocarriles Unidos.
Tuve el gusto de ser presentado a la nueva cronista del **Havana Post** por mi bella amiga la señora Elena H. de Escandon.
Le reitero mi saludo.
Y mi felicitación.

### VIL CHES

Triunfal jornada.
La primera de Vilches.
Fué anoche, a teatro lleno, con la obra **Calla, corazón**, una de las más felices producciones de Felipe Sassonne.
En la sala brillaba una selecta representación de nuestra sociedad.
Larga la reseña.
Imposible darla esta vez.
Con la representación de **La Mala Ley**, de Linares Rivas, se inauguran esta noche las funciones de abono de la temporada de Vilches.
Ultima del gran actor.
Es lo que se dice...

### LA BODA DE ESTA NOCHE

Boda elegante.
En el Angel.
Celébrase a las nueve y media de la noche de hoy la de la señorita Asunción Fueyo y el señor Francisco González y Hernández.
La novia, muy graciosa y muy bonita, es hija del distinguido caballero Fernando Fueyo y Casal.
Precioso lucirá el templo.
Con un gran decorado.
Decorado floral a cargo de **El Fénix**, decano de nuestros jardines, que hará también el ramo de mano.
Precursor de la ceremonia religiosa ha sido el matrimonio civil, actuando como testigos el señor Francisco García Castro por la señorita Fueyo y por el novio, el señor Gabriel Bilbao.
Describiré la boda.
Con preferente atención

### EL EN CANTO

Primero el Conde de la Mortera.
Con el Conde de los Andes.
Luego, días antes de su regreso, el Alcalde de Nueva York.
Personajes ilustres que han visitado **El Encanto** en estos últimos días, mostrándose satisfechos, complacidísimos del auge y organización de esa gran casa.
Tuvieron para ella elogios.
Muy expresivos.

### NUEVO COMPROMISO

De amor.
Una dulce nueva.
Se refiere a la señorita Teresa Borges Carrera, bella e interesante hija del señor Elías Borges Lafita, acaudalado hombre de negocios de Santiago de Cuba.
Ha sido pedida la mano de la señorita Borges Carrera por el joven Mario Elizondo Martel.
No se hará esperar la boda.
¡Enhorabuena!

Continúa en la página ONCE


REBAJADO A
$5.60

Es todo de charol negro. Lo hay también en tacones bajos.

Al Interior 30 cts. Extra

**PELETERIA BENEJAM** SAN RAFAEL E INDUSTRIA


## HOY A LAS TRES SE HARA ENTREGA DE LA GLORIETA PARA EL JURADO

Ayer por la tarde los reporters de Palacio tuvieron oportunidad de departir con el señor José Emilio Obregón, que viene organizando todos los festejos invernales de este año, principalmente el Paseo Artístico del próximo domingo, día 20 de febrero.

En primer término, dijo el señor Obregón, contestando a preguntas de los periodistas, que no era cierto, como algunos mal intencionados han dicho, que durante los Paseos de Carnaval de este año no se permitiría que el pueblo se sitúe a lo largo del Prado y del Malecón o en los lugares por donde se han de verificar los desfiles, toda vez que precisamente lo que se ha querido es darle mayor comodidad a todos, quitando la anterior explotación de algunos cuantos que se dedicaban a la venta de sillas a precios crecidos y entorpeciendo el tránsito de los peatones, quienes ahora podrán circular libremente y estacionarse en aquellos lugares desde los cuales puedan contemplar los paseos, ya sea en las aceras de las casas del Malecón, a todo lo largo del Prado, en los parques, etc., etc.

Tiene el mayor interés el señor Obregón en aclarar ese extremo, ya que jamás estuvo en su ánimo impedir que el pueblo, que es el que más derecho tiene a disfrutar de esa clase de fiestas, por su índole popular, hallase lugares de expansión y franco regocijo.

Fué el de ayer un día de intensa agitación en las oficinas del vestíbulo del Teatro Nacional, donde se están resolviendo todos los asuntos relacionados con los próximos carnavales.

Durante todo el día el público estuvo visitando las exposiciones de automóviles en miniatura y de bocetos artísticos. Los pequeños automóviles están adornados con mucho gusto y están sirviendo de modelo a muchas familias que llevarán to industriales, comerciales y de los suyos elegantemente adornados.

Las inscripciones de carrozas, tanparticulares, así como los automóviles adornados se están llevando a cabo en gran cantidad. Las inscripciones de ayer solamente pasaron de cuarenta.

Para la mejor organización del desfile, el Director del Paseo, señor Aurelio Peón, dará a conocer, posiblemente mañana, unas instrucciones al público.

Como ya hemos dicho hoy, a las tres de la tarde, le será entregada al señor Obregón, por el arquitecto que la construye, señor J. Pérez Benitoa, la elegante glorieta que se alza en el Malecón y desde la que han de presenciar el desfile el Jurado, el señor Presidente de la República y otras autoridades. La glorieta estará hoy completamente terminada y es algo digno de la capital y de la fiesta a que se destina.

El señor Obregón nos ha dicho que sería muy elegante y original que concurriesen a los paseos de carnaval, en automóviles adornados, las bonitas comparsas que asistieron al baile de caridad celebrado el pasado sábado en el teatro Nacional a beneficio de los ciegos y de los cancerosos.

## Centenario de Pestalozzi

Ayer visitó al señor Secretario de Instrucción Pública el señor doctor Alfredo M. Aguayo, quien lo invitó a la fiesta del primer Centenario de Pestalozzi, organizada por la Asociación Pedagógica Universitaria, y que tendrá lugar en el Aula Magna de la Universidad, mañana jueves 17 del corriente a las 4 y media de la tarde.


Salón de Helados y "Lunch"

Helados, pastas, sodas, sandwichs, ensalada de pollo, bocaditos, crema de pollo, refrescos, dulces, bombones, manzanas asadas, té, chocolate, etc. Abierto desde las ocho de la mañana hasta las seis de la tarde, como el resto de la Casa. Suprimidas las propinas.



Galiano (toda la cuadra) San Rafael. San Miguel. Teléfono Centro Privado (15 líneas) A-7221, M-9971

SOLIS, ENTRIALGO Y CIA.

**EL BAILE DEL 26**

A juzgar por los preparativos que se vienen haciendo, el baile del 26, organizado bajo las inspiraciones de la crónica social, promete constituir uno de los acontecimientos de mayor relevancia en la historia de la vida habanera. La cantidad de trajes que se confeccionan en nuestros talleres es incalculable, y éste es otro elemento de juicio que permite hacer los más brillantes augurios en torno al gran baile de recepción al Carnaval.


# *Ventas Especiales de Febrero*

## Gran Liquidación de Sombrillas

*No puede ser más oportuna esta liquidación de sombrillas que anuncia hoy EL ENCANTO. Porque, ¿quién puede ocupar los palcos para ver el paseo artístico sin protegerse del sol con una buena sombrilla?*

Gracias a esta liquidación pueden comprarse en EL ENCANTO las sombrillas de mejor gusto y de más exquisita novedad a precios inconcebibles

Sombrillas de papel satinado, fondo azul con dibujos y flores, a 70 y 80 centavos; con fondo rojo, matizado en colores, a $1.00. Otros muchos estilos, entre cuyos colores dominan los prusia y los morado combinados con fresa y con verde, a $1.25.

Otros estilos que llaman mucho la atención son las sombrillas que al abrirlas quedan en forma de campana. Todas son de color naranja con flores en diversos tonos y tienen el cabo corto. Valen a $1.50.

Al mismo precio hay también sombrillas de tela floreada en los colores azul, verde, morado y rojo, con varillaje de caña; al cerrarlas queda la tela completamente cubierta por las varillas. Muy prácticas para paseos. Son también de cabo corto.

Asimismo tenemos sombrillas de cretona, de tela mercerizada, de tafetán y de sedas brocadas, en estilos muy originales, desde $4.00.

## MARROCO "RIBI-O-RAY" A 55 CENTAVOS LA VARA

Venta Especial por 3 días

**Ya hemos dicho que por haber recibido excesiva cantidad del tan conocido Marroco "Ribi-O-Ray" hemos resuelto hacer una venta especial por tres días al ínfimo precio de 55 la vara. También hemos explicado que esta venta especial por tres días no es de cortes, sino de varas, con el objeto de que nuestra clientela pueda comprar exactamente la cantidad de varas que se necesiten o deseen.**

**Mañana, jueves, es el último día.**

**PRECIO FIJO**

M.E.C.D. 2016

HOY 5¼ · 9¾ **FAUSTO** Películas Paramount HOY 5¼ · 9¾

JOHN GILBERT Y RENEE ADOREE

En la colosal producción:

# EL GRAN DESFILE

(The Big Parade)

LUNETAS 60 CTS. Con música adaptada a gran orquesta y efectos escénicos. PREFERENCIAS 80 CTS.

TANDA de las 8½

George Lewis
Louise Fazenda
Gertrude Astor

En la hermosa cinta titulada

**PECADOS de JUVENTUD**

Lunetas: 30 centavos. Preferencias: 50 centavos.

*MAÑANA Estreno en Cuba*

# Gloria Swanson en SU MAJESTAD LA REINA

Con un prólogo y la canción de EL REY DEL LIRIO por el tenor JURRESTARAZU acompañado de 6 voces

a Paramount Picture


# TEATROS Y ARTISTAS

## "CASA DE MUÑECAS", DE IBSEN.-"LA NORA", DE MIMI AGUGLIA

"Casa de Muñecas", la discutida obra de Ibsen, fué anoche representada con el más brillante de los éxitos en el Teatro Principal de la Comedia.

La empresa del aristocrático coliseo se propuso presentar la obra del genio escandinavo con verdadera propiedad, y puede asegurarse que logró su propósito.

Los artistas a quienes se confió la interpretación se esforzaron en el empeño dificilísimo de reproducir en escena la creación dramática, y pueden estar satisfechos de su actuación.

Por encima de todos los intérpretes, como el Everest que sobresale majestuoso entre las himaláyicas cumbres, Mimí Aguglia—histrionisa digna de figurar entre los reproductores fieles de la belleza inmortal que hay en las producciones del autor de "Los Espectros", de Helda Gable, y de "El enemig del Pueblo", destacaba su grandeza inmensurable.

Tras su triunfo en "Magda" ha alcanzado una espléndida victoria encarnando la "Nora".

"Magda" y "Nora" son, en realidad, dos espíritus rebeldes, que no se conforman con seguir el trillado camino de la rutina, que no quieren vivir la vida tradicional, que buscan en su paso por la existencia nuevos caminos, regiones inexploradas, acusando con firme relieve su rigurosa "psiquis".

Ambas parecen sacudidas fuertemente por el "aire" de rebelión que amenaza al mundo (que lo amenazaba antes, que lo amenaza ahora, y que lo amenazará siempre) porque la historia, en su curso refleja una sucesión de rebeliones.

Entre "Magda" y "Nora" hay, sin embargo, un abismo.

"Magda" es hija de Sudermann y "Nora" fué engendrada por Ibsen.

Sudermann es, en realidad, un gran dramaturgo. Si no hubiese escrito más que "El Hogar" (Magda) y "El Honor" tendría muy bien ganada su gloria artística. No es, simplemente, un autor más, sino un creador de tipos, un psicólogo, un sociólogo y un dramaturgo de extraordinaria intensidad. Pero de Sudermann a Ibsen hay una distancia telescópica.

Sudermann, llevó al teatro los problemas que se presentaron a su vista en la época; pretendió romper los viejos moldes, acabar con los convencionalismos, señalar nuevas rutas de libertad. Fué un combatiente, un "parcial"; puso unas ideas novísimas contra las que él consideraba caducas. Fué un tendencioso, y se puso al servicio de su concepto de la vida. Así como Calderón fué teólogo en la escena y como Emilio Zola fué adalid del realismo, Sudermann tuvo su tendencia; pulveriza la primera piedra, la angular, barrer del "status" anterior la familia.

Ibsen no: Iben fué como Shakespeare en el teatro y como Cervante en la novela. Miró libre de tendencias, de teorrías, de inclinaciones parciales a la Humanidad y presentó tipos que son como el "Otelo", como el "Hamlet", como el "Yago", como el "Don Quijote" y como el de Sancho inmortales.

En su obra no se ve al artista de combate, sino al que refleja la vida en toda su intensa potencialidad, en sus conflictos con sus eternas luchas, en sus romanticismos, con sus sacrificios y sus crueldades.

No vamos a discutir ahora aquí los ideales de "Magda" y de "Nora".

Las luchas por la emancipación hoy no tienen la fiereza de otros tiempos. Los tiempos son de libertad, sin duda, y, a veces, en nombre de esa libertad se cometen grandes crímenes y ocasiones no faltan en que no se sabe si lo que se persigue es la soñada liberación para el bien según la ideología de los que tratan de sacudir el yugo, o el libertinaje disasociador.

Mimí Aguglia "vivió" anoche la propia vida de "Nora". Ninguna actriz de nuestra época podría dar al personaje mayor relieve.

Compuso el carácter de la protagonista con singular acierto. Su genio de intérprete excepcional iluminó el ánimo de la protestante esposa que mueve con la liberación absoluta. Su dramático cuento, su expresión patética, su torturante situación intensa emociona a la concurrencia selecta que la aplaudió con entusiasmo.

Soriano Viosca, el notable primer actor, fué un Teovaldo loabilísimo. Villarreal desempeñó el "role" de Dr. Rank hábilmente. Los demás artistas colaboraron en el buen éxito.

En suma: la representación de "Casa de Muñecas" alcanzó un "succés" brillante.

LA TEMPORADA DE ERNESTO VILCHES

## "CALLA, CORAZON", DE FELIPE SASSONE

Ernesto Vilches, el más original de los actores españoles de nuestra época reapareció anoche en el Teatro Payret.

El amplio coliseo se vió concurridísimo. Había gran expectación.

Los numerosos admiradores del gran artista, ansiosos de volver a verle, acudieron a la función inicial de la temporada, que ha de ser breve.

La obra elegida para reaparecer por el célebre actor, fué la interesante comedia de Felipe Sassone que se titula **Calla, Corazón.**

Interesante el asunto y bien desarrollado la acción, en la obra se advierten las características del aplaudido comediógrafo, que es un verdadero artista de la escena, que conoce perfectamente la técnica.

La comedia tiene esa encantadora naturalidad y esa fuerza emotiva que pone Sassone generalmente en sus creaciones.

La obra juzgada ya y el autor conocidísimo de nuestro público, no es necesario que los descubramos ahora.

Espléndida fué la interpretación. Vilches infunde extraordinaria humanidad al **Moritz Deftlempsen.** Es un actor de excepcionales aptitudes.

Tiene un dominio perfecto de la escena y no representa, en verdad los tipos sino que los reproduce con la más estricta fidelidad. En todos los actores hay siempre dos aspectos: el del personaje, que están interpretando y la personalidad del artista.

Vilches funde tan hábilmente su espíritu con el de la figura que encarna que su yo desaparece por completo y lo que tenemos delante es el tipo creador viviendo su propia vida, con absoluta independencia de la ficción.

Los que lo han visto en el "El eterno Don Juan" y en "El Amigo Teddy" y los que anoche lo vieron en el "Moritz" pueden decir si exageramos.

Estuvo en su labor admirable a la altura de su reputación y fué cálidamente aplaudido.

Irene López Heredia, actriz de positivo talento y de sensibilidad refinadísima hizo una encantadora **Soledad**

Muy bien estuvieron en su actuación Josefina Santaularia, artista valiosísima, de la Cantera y Espantaleón.

Los demás intérpretes coadyuvaron al magnífico éxito.

La interpretación reveló la habilidad de Ernesto Vilches como director. El conjunto homogéneo, disciplinado, la unidad en la ejecución, demuestran la pericia del artista exquisito en su misión directiva y en la presentación de la obra.

Aplausos estruendosos resonaron en el gran coliseo en honor de la inadjetivable intérprete, de Irene López Heredia y de los demás artistas que intervinieron en "Calla, Corazón".

Un inolvidable acontecimiento teatral fué la reaparición de Ernesto Vilches.

José López GOLDARAS


# CAMPOAMOR

HOY ESTRENO EN CUBA HOY

METRO GOLDWYN MAYER, presenta a

LEW CODY, ELEANOR BOARDMAN, RENEE ADOREE y CREIGHTON HALE

## "Matrimonio Singular"

(EXCHANGE OF WIVES)

Enredos jocosos de un matrimonio en plena luna de miel. Dos maridos con solo un pensamiento: canjear esposas. Si usted quiere saber como manejar a su esposa o conservar a su marido, no deje de ver esta ruidosa comedia de un matrimonio recién casado.

1553 3d 17 16 17 y 18 Feb.


## EL EVENTO OPERATICO DEL MES DE MARZO, EN EL GRAN TEATRO PAYRET

Sigue con éxito creciente el abono de las seis funciones de la Philadelphia-La Scala Grand Opera Co. que anuncia para la semana del siete al doce de Marzo próximo nuestro prestigioso empresario señor Guillermo de Cárdenas, en el gran teatro Payret.

Insistimos en que es cierto, que Tita Ruffo y Ricardo Stracciari vienen con el conjunto de la Philadelphia al lado de Fidela Compigna, Rhea Toniolo, José de Gaviria, Miguel Santacana, Henri Scott, Rosalinda Rucko, Graciano Lauro, Alfredo Valenti y Helen Shoridan.

"E insistimos en que las óperas que subirán a escena serán, por el orden que las copiamos: "Aida", "Fausto", "Rigoletto", "Un Ballo in Maschera", "La Favorita" y "La Gioconda".

El abono, que se cubre con rapidez inusitada, está abierto en la Contaduría de Payret y en la oficina particular de Guillermo de Cárdenas, Industria 22, segundo, derecha. Teléfono: M-3572.

1153 1d 16

## Asamblea general de colonos en el pueblo de Aguada de Pasajeros

En virtud de haberse constituído la "Asociación Local" de colonos de la Villa de Aguada de Pasajeros, como delegación de la Asociación que radica en la ciudad de Cienfuegos, se ha acordado entre sus miembros celebrar el día 20 de febrero de los corrientes, a las doce del día una Asamblea General de Colonos de aquel término municipal en el teatro del pueblo de Aguada de Pasajeros.

Figuran en la orden del día la lectura del acta de constitución de la delegación, proyecto del reglamento provincial, etc.

El acto promete estar muy animado.

## LA RETRETA POR RADIO

Hoy miércoles, día 16 de febrero, la Estación P. W. X. de la Cuban Telephone Company, subsidiaria de la International Telephone and Telegraph Corporation de 41 Broad Street, New York, trasmitirá de 8 a 10 p. m., el Concierto del Malecón por la Banda de Música del Estado Mayor General de la Marina Nacional, dirigida por el Teniente Armando Romeu, con el siguiente programa:

1.—Paso Doble "Suspiros de España". Alvarez.
2.—Obertura "Maritana". W. Wallace.
3.—Vals "Eclat de vie". J. Bartoelli.
4.—Suite en cuatro partes "D. Quijote". F. Safranek.
I A. Spanish Village
II Sancho Pauza.
III Dulcinea.
IV D. Quijote.
5.—Capricho "American Patrol". M. Meachan.
6.—Danzón "La Casita". A. Romeu.
7.—Fox Trot "Barcelona". T. Evans.
8.—Himno Nacional Cubano. P. Figueredo.

De 10 a 12 p. m.

Esta trasmisión será bailable


OFTALMO GOTAS

FORMULA

Sulfato de zinc. . . 0.03 Grs.
Adrenalina, solución al milésimo . . . . 2.00 Grs.
Solución de Oxicianuro de Hidrargirio al 1 por 5 mil. 25.00 Grs.

Indicado en todas las irritaciones e infecciones de la conjuntiva, (catarros oculares), tanto para curarlas como para evitarlas profilácticamente. Hace cesar la inflamación, el dolor, etc. etc.

Manera de usarlo:

Instílese una gota de 2 a 3 veces al día, salvo indicación facultativa.

Preparado por el

DR. ARTURO C. BOSQUE
Laboratorio: Tejadillo No. 38. Habana


## NUEVAS FUERZAS

Cuando la edad, las enfermedades, y los derroches agotan, todo hombre conciente debe procurar contrarrestar el efecto destructor de la propia vida. Para ello nada es mas práctico que tomar las Píldoras Vitalinas que se venden en su depósito El Crisol, Neptuno y Manrique, Habana y en todas las boticas. Tómelas V. si siente sus fuerzas decaídas. Tómelas cuanto antes y le repondrá. Crea nuevas fuerzas porque fortalece el organismo. Vigoriza la naturaleza y la rejuvenece.

## Prórroga para la admisión de trabajos a un concurso de la Academia Nacional de Artes y Letras

Ayer se reunió esta Corporación en sesión ordinaria tomándose interesantísimos acuerdos de orden interior para la marcha administrativa de la misma. Al darse cuenta por el Presidente del fallecimiento del académico de la Sección de Literatura señor Aniceto Valdivia, todos los asistentes se pusieron de pie en señal de condolencia y después de elocuentes y sentidas palabras en loor del desaparecido se acordó por unanimidad dirigir sentido homenaje de pésame a su viuda y familiares.

Se acordó contestar al Club Rotario de Santiago de Cuba que las investigaciones acerca del lugar en que se encuentran los restos del gran poeta Heredia no ha tenido todavía el éxito esperado y que este asunto, por tanto, se encuentra en el mismo estado en que se hizo constar por el Secretario General de esta Corproación en la Memoria de los trabajos realizados por la misma durante el curso pasado.

Se acordó solicitar de la Secretaría de Instrucción Pública y Bellas Artes que las reformas recomendadas por la Comisión de Bellas Artes en el Reglamento vigente para la adjudicación de becas de música se extiendan también a las de pintura y escultura.

Se acordó prorrogar hasta el 30 de septiembre de este año la admisión de trabajos para el concurso para premiar el mejor ensayo crítico sobre la Oratoria Cubana que estaba señalado para el 23 del presente mes de febrero, no así el que se refiere a la mejor poesía lírica de asunto patriótico, tema y metro libres, que quedará cerrado el 23 de febrero.

En vista del gran éxito de público alcanzado por las dos primeras conferencias dominicales celebradas en el local de la Academia se tomó el acuerdo de que las próximas conferencias se celebren en el nuevo y elegante teatro "Prado" que acaba de abrir sus puertas en la Avenida de Martí entre Colón y Trocadero.

En ese espacioso y ventilado local los concurrentes a estas sesiones de la Academia encontrarán gran comodidad. La tercera conferencia, anunciada y que corre a cargo del notable profesor de Literatura y académico doctor Salvador Salazar se celebrará el próximo domingo 20, a las diez de la mañana en el referido teatro Prado.

Conforme se ha anunciado no es necesario invitación especial para estas conferencias, pudiendo asistir todas las personas que lo deseen.

## UN LIBRO INTERESANTE

La casa editorial Le livre libre, de París, acaba de lanzar, en elegante edición de doscientas setenta páginas, un volumen de Luis Enrique Osorio, que contiene la conferencia sobre El Teatro Francés Contemporáneo dictada recientemente en la "Residencia" de Madrid ante la intelectualidad española, y considerada como el documento de más actualidad que existe hasta la fecha en castellano respecto al movimiento escénico de Francia.

Contiene también dicho volumen la versión española de la obra en tres actos del mismo autor titulada "Los Creadores", estrenada en francés hace pocos meses en el Teatro Michel de París.

Mientras nos ocupamos detenidamente de estas producciones, anticipamos a nuestros lectores que el volumen se halla ya en venta en esta ciudad, en la Librería Cervantes y en la Minerva.

Lucir bonita, eternamente, es el mayor deseo de la exquisita mujer. ¿Quién, por ejemplo, no desea presentar un elegante estilo de melena hecho en la **Peluquería Martínez?**

Nuestra distinguida clientela nos prefiere por el irreprochable estilo de nuestro incomparable trabajo.

GIRIA E HIJOS

Neptuno 81. Telf. A-5039.
1169 alt. 8d-2

## ¿Tiene Ud. Desvanecimientos?

¿La cabeza parece darle vueltas y ve Ud. puntos negros? ¿Tiene Ud. ganas de encerrarse sin que le hablen ni le muestren comida ni ninguna otra cosa?

Tome una dosis de REMEDIO DE LEONARDI PARA EL HIGADO y expulse de su cuerpo esas materias descompuestas que lo están envenenando. Se sentirá Ud. otro, con la mente despejada, los ojos vivos y un apetito devorador.

El REMEDIO DE LEONARDI PARA EL HIGADO estimula el estómago, el hígado y los intestinos, cura el estreñimiento, la bilis, las jaquecas y la indigestión, en un santiamén. Es inofensivo, agradable al gusto y no da retortijones. Téngalo siempre a mano.

**REMEDIO DE LEONARDI PARA EL HIGADO**
LA LLAVE DE LA SALUD

## LAS ALMORRANAS SE CURAN PRONTO

Sin Pomadas ni Operación.

Millares de personas que tienen almorranas no saben que es posibl. obtener rápido y permanente alivio con una medicación interna. Sabido es que ni el bisturí del cirujano ni la aplicación de pomadas, ungüentos o supositorios pueden hacer desaparecer la causa.

Mala circulación de la sangre causa almorranas debido a su estancamiento en el recto que debilita mucho esa parte del intestino grueso. El Dr. J. S. Leonhardt fué el primero en descubrir el remedio y lo receta con el nombre de HEM-ROID. El Dr. Leonhardt administró el remedio a 1000 enfermos de almorranas con el maravilloso resultado de curar el 98 por ciento de los pacientes. Sólo después de esa evidente demostración de su eficacia constintió el doctor en permitir su venta al público en general en todas las boticas.

No se pierda más tiempo con medicación externa. Cómprese un frasco de HEM-ROID y tómese según las instrucciones a fin de obtener el rápido alivio que han obtenido millares que parecían de almorranas.

# TEATRO DEL PRADO

PASEO DE MARTI 70 TELEFONOS M-9218 y M-4534.

HOY MIERCOLES 16 DE FEBRERO DE 1927.

EN TODAS LAS TANDAS, A LAS 3 Y 7½ Y A LAS 5¼ Y 9½

## El Secreto de Koenigsmark

Versión fiel de la obra de igual título, del gran novelista Pierret Benoit. Selecciones musicales por la orquesta del famoso violinista JOAQUIN MOLINA.

MAÑANA JUEVES ELEGANTE Y EL VIERNES DE MODA.

EN TODOS LOS TURNOS, LA SUPREMA PRODUCCION

## EL SOL DE MEDIA NOCHE

VALENCIA, con prólogo especial, se estrena el SABADO 19.

La mujer de espléndida hermosura JOSEPHINE BAKER, que ha revolucionado a París, se presentará en este teatro al frente de la compañía de Revistas Folies Bergere, en la semana próxima.

1567 1d-16

LAS MEJORES PELICULAS

Teatro MARTI

Empresa POLI Tel. A18-51

PRECIOS POPULARES

HOY-ESPECTACULAR ESTRENO-HOY

!! LA OBRA SUPREMA DEL SIGLO !!

First National Pictures Presenta a

# MILTON SILLS en "HOMBRES DE ACERO"

MEN OF STEEL

Admirablemente secundado por DORIS KENYON y un excelente conjunto de estrellas

M.E.C.D. 2016

# TELA ANTISEPTICA

18 pulgadas $1.15
20 " " $1.29
24 " " $1.45
27 " " $1.64
30 " " $1.95

LA EPOCA NEPTUNO Y S. NICOLAS TELEF. A-4244

1465 alt. 13



# Maison-Versalles

MODAS DE PARIS

Liquidamos desde el más sencillo traje de calle hasta el más suntuoso de noche. $25.00, $30.00, $40.00 y $50.00 respectivamente. Magnífica oportunidad para todas las fiestas que se aproximan. Pronto, inauguración de la Temporada de Primavera.

SRTAS. SALAS Y HNO. PRADO NO. 71 TELEF. A-6474


# HABANERAS

(Viene de la pág. NUEVE)

## DEL DIA

FIESTAS, ESPECTACULOS, ETC.

De fiesta.
Tarde y noche.
Así se verá el hotel Sevilla-Biltmore en este miércoles de gracia.
El té por la tarde.
En el patio andaluz.
Luego, en el roof, la acostumbrada fiesta nocturna con el doble aspecto del baile y la comida.
Fiesta de los miércoles, siempre animada y siempre favorecida, en el hotel Almendares.
Ejercicios artísticos.
En el Conservatorio Nacional.
Ultimos de los que han venido efectuándose desde el domingo en tan prestigioso centro de enseñanza artística.
En el Nacional.
Va En plena locura hoy.

## DESPEDIDA

Con dirección a Nueva York.
De viaje.
Embarcó ayer, en unión de sus hijos Rosario y Eduardo, la señora María Antonia Mendoza viuda de Arellano.
Salió por la vía de Key West, en el vapor Cuba, siendo objeto de una cariñosa despedida.
Va a someterse la distinguida dama a una delicada operación quirúrgica en la Clínica de los Mayo.
¡Tenga un éxito feliz!

Enrique FONTANILLS.


# CASA MONTEAGUDO

JUEGOS INTERIORES, ROPA DE CAMA
MANTELERIA Y CANASTILLA

A PRECIOS DE SITUACION

Neptuno 51. Tel. A-5697


# RIALTO

SABADO 19

REAPARECE LA GENIAL ARTISTA

IRENE RICH

EN LAS MEJORES DE SUS CREACIONES

NO SE LO DIGA A MI ESPOSA

Un agradable y divertido romance de primavera, con toda la picardía y esplendor de la farsa francesa.

El más fenomenal escándalo social en pleno París, la ciudad de placer.

Cada día IRENE RICH, avanza en su arte; ayer nos deleitó en "MI ESPOSA OFICIAL"; hoy gozamos, reímos y sentimos con su última obra "NO SE LO DIGA A MI ESPOSA"

UNA VENCEDORA
PRESENTACION FERNANDEZ
CIA. CINEMATOGRAFICA CUBANA.
VIRTUDES, NO. 36.

En Abril: "MANON", con JOHN BARRYMORE y DOLORES COSTELLO.

1158 2d 15

# RIALTO

Con éxito bastante halagador ha seguido exhibiéndose en el concurrido Rialto la magnífica producción dramática que lleva por título El Triunfo de la Rata, de interesante argumento y que ha traído a Cuba la prestigiosa marca Presentación Fernández que tan buenas joyas cinematográficas da a conocer de vez en cuando. La película ha triunfado en las dos anteriores exhibiciones, pues ha resultado del mayor agrado de todos cuantos la han visto por la novedad de su bien tramado argumento y por la exquisita labor escénica de todos los actores que integran el bien seleccionado reparto.

La interpretación principal está a cargo del celebrado actor Ivor Novelle y de la talentosa estrella del lienzo Isabel Janes quienes colocan su nombre a gran altura por la magnífica demostración que hacen de sus indiscutibles facultades artísticas. Esta producción se exhibe hoy por última vez en las tandas de las tres, cinco y cuarto y nueve y cuarenta y cinco, juntamente con una comedia.

Para los otros turnos de la una y media, siete y ocho y media, se anuncia la exhibición de la preciosa producción dramática de extraordinario argumento titulada Esposas Solteras, magistral interpretación de arte exquisito de Corinne Griffith y Milton Sills.

Mañana vuelve a la pantalla El General, por Buster Keaton y más adelante El Rey de Jauja, la última y mejor comedia que ha hecho para la Universal el simpático actor Reginald Denny.

219 1 d-16

# Espectáculos

## TEATROS

NACIONAL. — 9: En Plena Locura.
PAYRERT.—8 y 45: La mala ley; Así son todas.
PRINCIPAL DE LA COMEDIA.—9: La casa de muñecas.
ALHAMBRA.—8: ¡Yo no tumbo caña!—9 y 15: Locuras del año.—10 y 30: Los Grandes de Cuba.
ACTUALIDADES.— 8: La señal tenebrosa; ¡Qué verano!; presentación de la canzonetista Adria Delhort —10: una cinta cómica; Melocotoncito de 1926; números por la canzonetista Adria Delhort.

## CINEMATOGRAFOS

MARTI.—1 y 3: una revista de sucesos internacionales; Hombres de acero.—5, 7 y 9 y 30: Presentación de las doce bailarinas americanas; Hombres de acero.
CAMPOAMOR. — Tarde y noche: una revista; una comedia en dos actos; Matrimonio singular.
VERDUN.—Tarde y noche: una revista; una comedia; La hora fatal; Siberia; De telón adentro.
RIALTO.—8, 5 y 15 y 9 y 45: una comedia en dos actos; El triunfo de la rata.—1 y 30, 7 y 8 y 30: Esposas solteras.
LIRA.—Tarde y noche: una revista; una comedia; La flor del desierto; La Ninfa del Circo.
IMPERIO.—Tarde y noche: El paraíso de una mujer; De telón adentro; Veloz como el rayo.
INGLATERRA.—2: El gran desfile; Las siete ocasiones.—5 y 15 y 9 y 45: El gran desfile.—8 y 30: Las siete ocasiones.
WILSON.—5 y 15 y 9 y 45: Los amores de Lady Hamilton o La batalla de Trafalgar.—8 y 30: La Condesa tatuada.
FAUSTO.—5 y 15 y 9 y 45: El gran desfile.—8: cintas cómicas.—8 y 30: Pecados de juventud.
LARA.—Tarde y noche: una comedia en dos actos; Paquita la testaruda; Por mal camino.
VIVES. — 5 y 15: El botero del Volga. — 8 y 15: El ángel de la muerte; El botero del Volga.
RIVOLI. (La Sierra, Marianao).—5 y 15 y 9 y 30: una revista; Soltero o casado. — 8 y 15: Sanatorio del amor.
GRIS.—8 y 15: Acorralados.—5 y 15 y 9 y 15: Los dos vaqueros; ¡Cuidado con la pintura!
NEPTUNO.—5 y 15 y 9 y 30: La Ninfa del Circo.—9 y 30: ¡Cuidado con la pintura!
MENDEZ.—5 y 30 y 9 y 30: una revista; La Condesa tatuada. — 8: episodio final de Aventuras de Buffalo Bill; El Circo del Diablo.

# CINE NEPTUNO

CUIDADO CON LA PINTURA
en el cine Neptuno

Un regio programa ha combinado la empresa de Neptuno para hoy, la sección elegante de las cinco y cuarto se cubre con la regia producción LA NINFA DEL CIRCO, interpretada por Dolores Costello.

En la tanda elegante de las nueve y media se estrena la producción Paramount interpretada por Raymond Griffith titulada CUIDADO CON LA PINTURA.

A las ocho y media se repite LA NINFA DEL CIRCO, por Dolores Costello.

Para la tandas elegantes rige el precio de 40 centavos y 30 para la tanda de las ocho y media.

Mañana, DIVORCIADA Y ARREPENTIDA.

208 1 d-16

# PAYRET, VILCHES, "LA MALA LEY" Y "ASI SON TODAS"

Reapareció Vilches.

Con el éxito a que lo han hecho acreedor sus altos méritos artísticos.

La obra que eligió el ilustre Vilches para deleite de los innumerables devotos de su arte fué Calla Corazón, bella comedia, real, humana, emotiva de ese admirable Felipe Sassone.

Vilches hace esta comedia, como todas, maravillosamente.

Le secundan en una interpretación ejemplar que acredita la valía de los elementos tanto como la efectividad de una dirección escénica, como de Vilches, particularmente, Irene López Heredia, la actriz de la distinción, de la suavidad, de la elegancia; Josefina Santaularia de gran temperamento; Espantaleón, Perchicot, de la Cantera, etc., etc.

Hoy se inicia el abono. Es la de esta noche la primera de las doce funciones, a base de estrenos y reprises.

Para esta función, se ha dispuesto una de las grandes creaciones de Ernesto Vilches, La Mala Ley de Linares Rivas.

El gran comediógrafo español, cuenta esta comedia entre las sobresalientes de su producción tan notable y tan del agrado del público además.

Pero no es sólo La Mala Ley la novedad de esta noche, a ella hay que agregar un entremés encantador, el denominado Así son todas, que constituye una de las más felices creaciones de Irene López Heredia y una interpretación sobria y magnífica del gran Vilches.

Para el viernes se anuncia un estreno de extraordinario interés para el público. Se trata de El Admirable Clyton o lo que es lo mismo, Macho y Hembra, la comedia que sirvió para la adaptación al "ecram" de esa joya del cinematógrafo, en la que se revelaron Gloria Swanson y Thomas Meighan.

Como película Macho y Hembra tuvo el mayor éxito alcanzado en Cuba por el teatro del silencio. Como comedia nos garantiza su resultado el que nos la presenta Vilches que con ella alcanzó en México un triunfo enorme.

Para mañana jueves se anuncia una función vespertina, a las cinco, con un interesantísimo programa.

# CINEMA INGLATERRA

Para hoy en matinée de dos p. m. EL GRAN DESFILE, por John Gilbert y Renée Adoré, y LAS SIETE OCASIONES, por Buster Keaton; a base de treinta centavos la luneta.

En tandas elegantes de cinco y cuarto y de las nueve y cuarenta y cinco p. m. comedias y la super producción de gran espectáculo EL GRAN DESFILE, por John Gilbert y Renée Adoré, a base de cuarenta centavos la luneta.

En tanda de ocho y media LAS SIETE OCASIONES, por Buster Keaton.

Mañana el gran acontecimiento de la temporada EL SOL DE MEDIA NOCHE, por Laura la Plante, a base de cincuenta centavos la luneta.

Sábado próximo LA BAYADERA, por Greta Nissen, William Collier Jr., Ernest Torrence y Luisa Fazenda, con un prólogo por el barítono señor Rueda.

Domingo entrante colosal matinée de una y media a cinco p. m. con DIVORCIADA Y ARREPENTIDA, por Priscilla Dean; LA NINFA DEL CIRCO, por Dolores Costello; y YOLANDA, por Marion Davies.

213 1 d-16

# TEATRO WILSON

El espectáculo predilecto de las familias, el elegante cinema teatro Wilson, el de los grandes estrenos, presenta en sus turnos elegantes de hoy a las cinco y cuarto y nueve y cuarenta y cinco p. m. la espectacular super producción fiel adaptación histórica titulada LA BATALLA DE TRAFALGAR, esta super producción será exhibida a base de cincuenta centavos la luneta.

En tanda inicial de la noche a las ocho y media, LA CONDESA TATUADA, por Pola Negri, proyectándose a base de treinta centavos la luneta, y en función corrida por la noche, sesenta centavos la luneta.

Mañana, gran acontecimiento cinematográfico, con el estreno de la super espectacular y maravillosa joya del cinema, interpretada por Laura la Plante EL SOL DE MEDIA NOCHE, con música especial adaptada, y decorado lumínico; a base de cincuenta centavos la luneta.

El sábado próximo, día de moda, LA BAYADERA, por Greta Nissen, William Collier Jr., Ernest Torrence y Luisa Fazenda; con un prólogo cantado por el notable barítono señor Abelardo Galindo.

Miércoles 23, LA ADULTERA, por Lilla Gish.

Sábado 26, SU MAJESTAD LA REINA, por Gloria Swanson.

212 1 d-16

# TEATRO IMPERIO

Hoy EL PARAISO DE UNA MUJER, por Lila Lee; VELOZ COMO EL RAYO, por Greigton Hale y DE TELON ADENTRO, por Tom Moore y Bessie Love. Matinée de una y media a seis y media y por la noche de siete y media a once y media.

Mañana EL PIRATA NEGRO, por Douglas Fairbanks.

216 1 d-16

# CINE LARA

PRADO Y VIRTUDES. TEL M-2822

El programa seleccionado para hoy ha de ser del agrado del público. En los turnos de una, cuatro y nueve y media se estrenará la divertida obra de interesantes escenas titulada PAQUITA LA TESTARUDA, por la genial actriz Alice Calhoun.

En turnos de tres, cinco, ( ocho y diez y media irá a la pantalla la producción especial titulada POR MAL CAMINO, por la simpática actriz Bessie Love.

Mañana, VENCIENDO HOMBRES Y MONTAÑAS.

Viernes 18, LA MUJER Y EL ORO.

Sábado 19, LA GRAN DUQUESA Y EL CAMARERO.

Domingo 20, LA HORA FATAL; PARIS A MEDIA NOCHE.

Lunes 21, LA LEY DE LAS PAMPAS.

Martes 22. TRAFICANTE EN AMOR.

Muy pronto, SOL DE MEDIA NOCHE.

207 1 d-16

# CINE LIRA

Grandioso estreno para hoy. Matinée a las dos y media: Una revista; una comedia; estreno de la gran atracción LA FLOR DEL DESIERTO, por Collen Moore; la gran atracción LA NINFA DEL CIRCO, por Louise Dresen y Dolores Costello.

Tanda de cinco y media LA FLOR DEL DESIERTO Ocho y media función corrida con el mismo programa de la matinée.

Mañana, DEL LIBRO DE LA VIDA Y LA COQUETA IMPULSIVA.

214 1 d-16


ANTES DE PODER

utilizarlos, es menester extraer el hierro u oro de la piedra mineral. Lo mismo puede decirse del aceite de hígado de bacalao. Sus virtudes no se encuentran en sus materias grasosas y mucho menos en su asqueroso sabor y olor. Ningún tísico o persona que padezca otra afección agotante, ha derivado importantes beneficios de lo que se llama aceite de hígado de bacalao en estado natural. Sus efectos sobre los nervios, la repugnancia con que lo recibe el estómago, son más que suficientes para contrarestar, en la mayoría de las gentes, sus buenos efectos como medicina. Sin embargo, siempre hemos tenido motivo para creer, que envuelto en los elementos que componen el aceite de hígado de bacalao, se encontraban propiedades curativas del más alto valor. Pero fué necesario separarlas de su nauseabunda matriz en que estaban combinados, y esto es lo que con gran éxito se ha efectuado en la elaboración de la PREPARACION de WAMPOLE en cuyo eficaz remedio, tan sabroso como la miel, tenemos una solución de un extracto que se obtiene de Hígados Puros de Bacalao, combinados con Jarabe de Hipofosfitos Compuesto y Extracto Flúido de Cerezo Silvestre. En todas las enfermedades agotantes, como Clorosis, Gripe, Afecciones Pulmonares, jamás deja de proporcionar un alivio y vigorizar. El Dr. H. Seguí, de la Habana, dice: "Empleo diariamente la Preparación de Wampole, obteniendo un resultado muy superior al de cualquiera otra preparación análoga." La original y genuina Preparación de Wampole, es hecha solamente por Henry K. Wampole & Cía., Inc., de Filadelfia, E. U. de A., y lleva la firma de la casa y marca de fábrica. Cualquier otra preparación análoga, no importa por quien esté hecha, es una imitación de dudoso valor. En las Boticas.



CUERVO Y SOBRINOS, S. en C.
Los Joyeros de Confianza

EL REGALO IDEAL

Para una dama o para un caballero es, indiscutiblemente, un reloj "LONGINES"; el que se lleva los premios de honor en todas las Exposiciones donde se presenta. Tenemos "LONGINES" de todos los precios, desde el modesto reloj de plata hasta la magnífica joya de platino y brillantes.

San Rafael y Aguila Tfno. M. 2666


# PRINCIPAL DE LA COMEDIA: "CASA DE MUÑECAS", POR MIMI AGUGLIA

El éxito alcanzado anoche por Mimí Aguglia en la comedia de Ibsen Casa de Muñecas ha determinado a la empresa a llevarla de nuevo a escena esta noche. Esto ha ade negociar, sin duda, a los que, por cualquier motivo, no pudieron asistir anoche a la función de moda del Principal.

Conforme se esperaba, Mimí Aguglia ha hecho una verdadera creación en el papel de Nora. Es proteico el talento de esta mujer, que se amolda sin esfuerzo a todas las formas dramáticas y en todas ellas luce a idéntica altura. Después del éxito alcanzado en Magda, el triunfo logrado en Nora, la heroína de la obra ibseniana, ha venido a demostrar a nuestro público que la genial actriz italiana se halla en la plenitud de sus facultades dramáticas, y lo que es más interesante, es aún; en ese grado de madurez artística en que se une a la intuición genial el talento soberano y dominador que preside la dinámica escénica, impidiendo que sobrepase en ningún momento los límites del verdadero arte.

Casa de Muñecas interesó vivamente al público. Fué escuchada con el mismo interés que si se tratase de un estreno. ¡Virtud admirable de la obra escrita con genio!

La representación fué de lo más escrupuloso que el Principal nos ha ofrecido. Con Mimí Aguglia cooperaron valiosamente Soriano Viosca, Julio Villarreal y los demás comediantes que figuraban en el excelente reparto dado la obra.

La presentación fué digna de la magna producción ibseniana. Llamó la atención el lujo y la propiedad con que la empresa montó la comedia. El decorado, pintado exprofeso para ella causó en el público magnífica impresión.

A la salida, la numerosa y distinguida concurrencia comentaba la exquisita noche de arte con que nos regaló la empresa del Principal.

Noche que, para beneplácito del público, se repetirá hoy.

376 1 d-16

# TEATRO VERDUN

Hoy, LA HORA FATAL, hoy

Anoche un gran triunfo y hoy será por el estilo debido al magistral programa que ha seleccionado la empresa de este elegante coliseo de la calle de Consulado. Empezará la matinée a la una y media: Revista y comedia; estreno en Cuba de la grandiosa joya LA HORA FATAL, por la simpática Anita Stewart; SIBERIA, por el interesante Edmund Lowe y estreno de la joya Paramount titulada DE TELON ADENTRO, por el gracioso Tom Moore. A las cinco se repite LA HORA FATAL, por la noche el mismo programa.

Mañana, matinée a la una y media: Revista y comedia; EL PIRATA NEGRO, por Douglas Fairbanks; EL BOTIN ENTERRADO, por Jack Hoxie; y estreno LA ULTIMA FARSA, por Alice Calhoun. A las cinco, EL PIRATA NEGRO; por la noche, el mismo programa.

Viernes 18, estreno en Cuba, COQUETAS PELIGROSAS, por Wanda Hawley.

Sábado 19, grandioso estreno de la suntuosa super joya titulada EL SOL DE MEDIA NOCHE, por Laura la Plante.

211 1 d-16


EL HOTEL MAS MODERNO DE LA HABANA

IMPERIAL

150 habitaciones con baño. Restaurant en el Roof-Garden.

PRECIOS:

Plan Europeo:

De $4 a $6 por persona.
De $5 a $8 por dos personas.

Plan Americano:

Desde $7.50 por persona.
De $12 a $15 por dos personas.

SUITS convencional.

HOTEL IMPERIAL

SAN RAFAEL E INDUSTRIA
Teléfonos: M-5906 al M-5908.

HARRY HOFFMAN, MGR.



LEGITIMA EVIAN = CACHAT

LA MAS EFICAZ AGUA DE REGIMEN

AL POR MAYOR

DROGUERIA "SARRA"



CON ALEGRIAS

Así es como pasa la vida el hombre feliz, el dichoso que está libre de sufrimientos de los nervios, alejado de la neurastenia, que es la causa de miles tristezas, sustos y sobresaltos. La neurastenia, los nervios agitados, se calman y dejan vivir tranquilo, cuando se toma Elíxir Antinervioso del Dr. Vernezobre. Tónico de los nervios.

Dr. J. Vernezobre

Al comprarlo, fíjese en la etiqueta. Ha de tener una firma como ésta.


# CINE OLIMPIC

Hoy en las tandas preferentes de este simpático salón se exhibirá la producción estrenada con gran éxito anoche interpretada por la genial actriz Anita Stewart y otras estrellas, titulada LA HORA FATAL.

En la tanda de ocho y media Presentación Fernández presenta la sensacional y emocionante cita interpretada por la genial actriz Dolores Costello y el genial Rin-tin-Tin MIENTRAS LONDRES DUERME.

Mañana, en las tandas de moda de cinco y cuarto y nueve y media Paramount Film presenta a la genial actriz Florencia Vidor y al apuesto Adolfo Menjou en la grandiosa cinta de lujo, arte y belleza, titulada LA GRAN DUQUESA Y EL CAMARERO.

Viernes 18, en las tandas elegantes de cinco y cuarto y nueve y media Santos y Artigas presenta el estreno de la interesante producción interpretada por la bonita actriz Dorothy Revier y la genial característica Mary Carr titulada HEROES DEL FUEGO.

Sábado 19, en la matinée de las tres y tanda de ocho y media, Richard Talmadge en la sensacional cinta de gran emoción titulada EL FANTASMA NEGRO.

En las tandas elegantes de cinco y cuarto y nueve y media Gloria Swanson en la producción de lujo de la Paramount que lleva por título ZAZA.

Domingo 20, en las tandas elegantes de cinco y cuarto y nueve y media grandioso estreno de la producción de lujo interpretada por Kactherine Mc Donald y Wanda Hawley titulada LA COQUETA PELIGROSA.

210 1 d-16

# NACIONAL. "EN PLENA LOCURA". - EL BENEFICIO DE VELASCO.-ULTIMAS FUNCIONES

Esta es la última semana de actuación de la gran Compañía Velasco en el Nacional, ya que la temporada termina el domingo con el homenaje a Julián Santacruz.

Como tal, la empresa accediendo a numerosas peticiones ha decidido complacerlas, llevando a la escena hoy y mañana su más lujosa revista En Plena Locura, tan celebrada siempre.

En Plena Locura no necesita adjetivos, es algo excepcional en materia de presentación que no vamos a ver en mucho tiempo.

Para el viernes se anuncia la función en honor de su autor y principal motivo de éxito Eulogio Velasco. Velasco tanto en la primera fase, como en punto a empresario y a "animateur" escénico dió en esta obra, más de lo que se podía esperar, de lo que se puede dar.

La función de Velasco, dedicada al señor Presidente de la República, será honrada por el General Machado con su presencia.

Esto da extraordinario realce a la fiesta, para la cual se ha dado cita en la sala del Nacional todo lo más selecto de nuestro gran mundo.

Bien es verdad que este interés social, está perfectamente justificado, no sólo por el espectáculo y por las simpatías del beneficiado, sino porque, en honor de éste y como una distinción especialísima, tomarán parte en la función las señoras y señoritas que anunciaron en el baile Alegrías de España.

Velasco; por su parte nos ofrecerá muchas novedades y una obra joya, La Verbena de la Paloma.

217 1 d-16

# POR ULTIMA VEZ "HOMBRES DE ACERO" EN MARTI

Hoy, en todas las tandas, se exhibirá, por última vez en el teatro Martí, la emocionantísima producción de la First National, interpretada por el gran actor Milton Sills, Hombres de Acero. Esta magnífica película ha sido una de las más elogiadas por el inteligente y selecto público de Martí, apreciándose la fina labor espiritual a la vez que el imponente escenario en que se desarrolla la tumultuosa acción de esta obra.

Mañana y pasado, La Avalancha, impresionantísima.

Para los bailes de carnaval han sido contratadas seis orquestas: Pablo Zerquera, Félix González, la jazz-band de Gonzalo Roig, la de Vicente Lanz, el son Oriental y el son Boloña. Se bailará en la azotea, en el vestíbulo, en el patio en todas partes, habiendo una cant' a en el roof-garden y tanto en ese lugar como en el café todas las bebidas tendrán precios corrientes. Señoras $1.00; hombres $1.50; ticket de pareja, $2.00.

206 1 d-16

# "LAS MUJERES DEL NILO" EN ACTUALIDADES

El próximo viernes se estrenará en el templo de la variedad, otra pieza teatral de gran éxito por lo movida de sus escenas y por el lujo que encerrará.

Esta nueva obra lleva por título LAS MUJERES DEL NILO, siendo ello suficiente para dar a comprender que se trata de algo egipcio y que será de pura fantasía, con una música sugestiva y atrayente.

El decorado será precioso debido al pincel del escenógrafo Luis Gallardo, y el atrezzo a la altura de lo que requiere la magnificencia de la obra.

LAS MUJERES DEL NILO, será un incentivo para el cartel del simpático teatro de Prado, quien en honor a la verdad no cesa un solo instante de darle al público cuando no es un estreno es un debut.

En esta función del viernes además de LAS MUJERES DEL NILO se llevará a escena la popular canción del maestro Padilla, titulada VALENCIA, la cual se presentará lo mismo que lo fué en París por la exquisita ADRIA DELHORT, la gentil canzonetista que con tanto éxito viene actuando.

Además, dicho día cuya función se denominará en honor de la hija de Valencia se exhibirá una película de este título, cuyas preciosas escenas son verdaderamente sublimes y maravillosas.

La función de hoy es en honor de la Juventud Deportiva Castellana, cubriéndose ambas tandas con la proyección de la película LA SEÑAL TENEBROSA y en la primera se llevará a escena la revista de festivas escenas QUE VERANO!, y en la segunda la opereta d actualidad neoyorkina y éxito en la Habana, titulada MELOCOTONCITO 1926.

Se ensayan con cuidado la fastuosa opereta LOCURAS DEL SIGLO y el apropósito EL RAPAZ en donde mucho se lucirá nuestra buen amigo y excelente actor Andresito Rubio, el insustituible Sobrín de Actualidades.

1025 1 d-16

# CINE GRIS

A las cinco y cuarto y nueve y cuarto, la comedia en dos partes LOS DOS VAQUEROS, por Ben Corbett, y estreno de la deliciosa comedia en 7 actos, titulada CUIDADO CON LA PINTURA, una nueva creación del gracioso actor Raymond Griffitr. Toman parte también en esta divertida obra las estrellas Helene Costello y Bryant Washburn.

A las ocho y cuarto, ACURRALADOS, por Jack Hoxie.

Mañana, LA BAYADERA, por Greta Nissen, Ernest Torrence y William Collier, jr.

Viernes 18, EL GRAN DESFILE, por John Gilbert y Renée Adorée.

Sábado 19, RESCATE SENTIMENTAL, por Eleanor Boardman y Conrad Nagel.

Domingo 20, matinée, DEMASIADOS HIJOS, por Charles King; EL RAYO TEJANO, por Hoot Gibson y LA OTRA ESPOSA DE MI ESPOSO, por Laura la Plante. A las cinco y cuarto y nueve y cuarto, AMOR PROSCRITO, por Paulina Starke, William Collier, jr., Clara Adamas, Raymond Hatton y Wallace Beery.

Lunes 21, EL TRIUNFO DE LA RATA, por Ivor Novelle.

Martes 22, VALENCIA, por Mae Murray.

209 1 d-16

# CINEMA VIVES-VEDADO

Hoy en la tanda de cinco y cuarto se proyectará nuevamente la más notable producción del año EL BOTERO DEL VOLGA, con música y canto adaptada y a las ocho y media dará comienzo una función corrida con la lindísima producción de selecto argumento interpretada por Vilma Banky titulada EL ANGEL DE LA MUERTE, y una de las mejores representaciones de la First National Pictures, y después volverá a escena por última vez EL BOTERO DEL VOLGA, con toda la orquesta y un gran coro.

Para mañana jueves en las tandas elegantes de cinco y cuarto y nueve y cuarto la estrella del arte Anita Stewart interpreta una de las obras de más importancia de la actualidad que se titula LA HORA FATAL.

Viernes, día de moda, LA COQUETA IMPULSIVA.

Sábado, gran matinée por el famoso Buck Jones y a las cinco y cuarto y nueve y cuarto SU MOMENTO SUPREMO, por Blanche Sweet y Ronald Colman.

Pronto: HOMBRES DE ACERO, por Milton Sills; CONGRESO EUCARISTICO DE CHICAGO; LAS 7 ESPOSAS DE BARBA AZUL.

El teatro de magnífica orquesta, de mejor lunetario, de mejor proyección, de mejor alumbrado artístico y más cómodo del Vedado.

1 d-16

OLIMPIC

HOY GRANDIOSO ESTRENO HOY

WILLIAM FOX, presenta a la encantadora ANITA STEWART, "HEINIE" CONKLIN y un selecto conjunto de estrellas.

La hora fatal
(WISPERING WIRES)

Poderoso drama lleno de misterios y escenas espeluznantes que lleva en sí un argumento pletórico de momentos interesantes.

¡MOMENTOS DE SUSPENSO! ¡EXCITACIONES! MISTERIOS! ¡EMOCIONES!

Repertorio selecto de la FOX FILM DE CUBA, S. A. AGUILA, 73.

VERDUN




M.E.C.D. 2016

ECONOMIA Y FINANZAS

# El Problema Azucarero y la Situación del Mercado

Ayer venció el plazo que fijó la Comisión del Azúcar para esperar las respuestas de los Hacendados de las seis provincias de la Isla en cuanto a la distribución de los sacos de azúcar asignados a cada una de las mismas. Como quiera que en casi ninguna de ellas se llegó a un acuerdo ante los distintos ingenios fijando la cantidad de sacos que debía moler cada central en la presente zafra restringida, la Comisión del Azúcar debería hacer inmediatamente la recomendación de distribución definitiva al Poder Ejecutivo; pero ahora parece que se trata de conceder, o se ha concedido, una prórroga de unos pocos días para ver si algunas de las Provincias, como la de Camagüey, pueden llegar a un acuerdo.

Francamente esta nueva dilación en resolver el problema no es admisible sobre todo cuando la Comisión citada declaró según su comunicación de 13 de Enero próximo pasado, que solo esperaría hasta el 15 del actual, o sea hasta ayer, porque esta situación indefinida crea un malestar muy grande en todos los círculos azucareros y la incertidumbre es una arma que esgrimen con éxito los interesados en sostener el mercado de New York a precios bajos

El momento en que hay 173 centrales moliendo a plena capacidad no es el más oportuno para que permanezca sin resolución la alocación de cada ingenio, pues no hay que olvidar que ya se llevan 45 días en plena zafra y en completa incertidumbre.

A lo anteriormente expuesto hay que agregar entre los distintos rumores esparcidos por los que especulan a la baja. corren dos sumamente graves: Uno es que la penalidad de $5.00 por cada saco de azúcar impuesta a los ingenios que se excedieron en la pasada zafra, no se hará efectiva. En verdad no se comprende la razón por la cual los distintos centrales que, después de entrar en vigor la Ley de limitación de la zafra o sea el día 5 de mayo de 1926, produjeron en exceso de lo fijado por dicha ley, no han ingresado en el Fondo Especial de Obras Públicas los mencionados $5.00, que para la presente zafra han sido elevados a $20.00 No hay duda que la inefectividad de esta penalidad es un argumento de que se valen, con éxito, los interesados en que el mercado permanezca bajo.

El otro rumor es el de que en la zafra pasada se han dado permisos especiales a determinados ingenios. Sólo recogemos el rumor, no garantizamos la exactitud de semejante aseveración, que es en sí de suma gravedad; pero citamos el caso porque en la relación dada a la publicidad por un diario de la mañana, de la reunión efectuada el día 8 del actual en Santiago de Cuba en la Cámara de Comercio de esa ciudad, que presidió el doctor R. J. Martínez, presidente de la Asociación de Hacendados y Colonos, cuando se habla del problema de la distribución, en cuya discusión tomaron parte los señores Dellundé, Núñez y Arias, se copia la proposición formulada por el señor Menocal que a la letra dice: "que se tome como base para la distribución de la zafra de 1926-1927 la producida por cada ingenio en 1925-1926; PERO QUE NO SE TOMEN EN CUENTA LOS PERMISOS ESPECIALES QUE SE OTORGARON EN LA ZAFRA ANTERIOR", proposición que fué aprobada. Se ve que el rumor propalado en el mercado de New York tiene un fundamento y justamente por lo grave del caso el DIARIO llama la atención sobre el asunto, ya que por su enorme trascendencia es necesario que no pueda seguirse esgrimiendo en contra de los intereses del país.

El mercado siigue flojo, con marcada tendencia a la baja y no es de extrañarse, si se toma en consideración, que se trata de un producto que se está elaborando a toda capacidad, en un espacio de tiempo que es la cuarta parte de lo que los mercados necesitan para absorberlo, que a más de eso, hay interesados en que se mantengan los precios bajos y que cuentan, además de los factores naturales, con la incertidumbre creada por la falta de la colocación de los ingenios, y con la efectividad de la penalidad, y con el rumor de los permisos especiales, asunto que repetimos, dada la aseveración que dejamos aludida, tiene que afectar desfavorablemente el mercado.

Además del problema de la cuota a moler de cada ingenio, quedan por resolver el de la proporcionalidad de las cañas que deban cortar los colonos y el de los promedios a que deban liquidarse las que suministran éstos a los centrales, asuntos que deben ser resueltos a la mayor brevedad posible, pues se están creando situaciones de hecho muy inconvenientes para los colonos.

Todas las dificultades a resolver, así como las demás razones expuestas en trabajos anteriores, vienen a probar la urgente necesidad de adoptar otras medidas de defensa, que no sea la ARTIFICIAL de regular la industria en su producción, que por ser circunstancial es en extremo complicada y de resultados a veces sumamente peligrosos para el país que la adopta.

La más elemental previsión aconseja actuar rápidamente para que Cuba no sacrifique las grandes ventajas que en una inevitable competencia posee.

# MERCADO DE CAMBIOS

Con tendencia bajista estuvo la peseta española.

Las noticias del mercado de Londres respecto a esta divisa, son bajistas; tan es así que aconsejan vender para entregas futuras a plazos largos.

Subió la lira italiana.

Más fácil el franco francés.

A última hora vendían cheque sobre Nueva York a 1|10 descuento.

La Agencia del Banco de la Reserva Federal de Atlanta compró a la apertura a los Bancos locales cable sobre Nueva York a 1|10 descuento.

Se operó entre Bancos y Banqueros en cheque sobre New York a 1|10 descuento.

| Cotizaciones | Valor |
|---|---|
| New York cable | 5\|64 D. |
| New York vista | 1\|10 D. |
| Londres cable | 4.85 |
| Londres vista | 4.84 ⅓ |

| | |
|---|---|
| Londres 60 días vista | 4.80 ¼ |
| París cable | 3.94 |
| París vista | 3.93 |
| Hamburgo cable | 23.80 |
| Hamburgo vista | 23.77 |
| Madrid cable | 16.82 |
| Madrid vista | 16.80 |
| Italia cable | 4.35 |
| Italia vista | 4.34 |
| Zurich cable | 19.27 |
| Zurich vista | 19.26 |
| Bruselas cable | 13.95 |
| Bruselas vista | 13.93 |
| Toronto cable | 1\|16 D. |
| Toronto vista | 3\|32 D. |
| Amsterdam cable | 40.00 |
| Amsterdam vista | 39.98 |
| Copenhague cable | — |
| Copenhague vista | — |
| Yokohama cable | — |
| Yokohama vista | — |
| Stokolmo cable | — |
| Stokolmo vista | — |
| Hong Kong cable | 49.80 |
| Hong Kong vista | 49.55 |


MOBILIARIO PARA OFICINAS

GF Allsteel

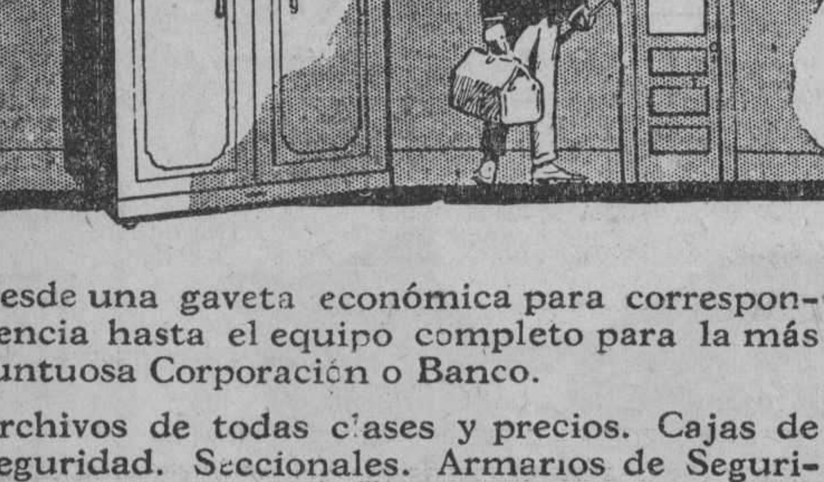

Desde una gaveta económica para correspondencia hasta el equipo completo para la más suntuosa Corporación o Banco.

Archivos de todas clases y precios. Cajas de Seguridad. Seccionales. Armarios de Seguridad desde

$ 28.00

Muebles de caoba del país

MORGAN & McAVOY Co.

Aguiar No. 79 Habana Tel. A-4102


# COMPAÑIA NACIONAL DE PERFUMERIA

SOCIEDAD ANONIMA

CONVOCATORIA

CUMPLIENDO lo dispuesto por el Consejo de Directores de la Compañía, se convoca a todos los señores accionistas para la Junta General ordinaria que de acuerdo con lo dispuesto en el artículo 23 de sus Estatutos, habrá de efectuarse en sus Oficinas Avenida de Máximo Gómez número 320 a las dos de la tarde del día veinte y seis del actual, con el objeto de conocer el informe anual de los señores Directores y las cuentas y balances de la Compañía correspondientes al año de mil novecientos veinte y seis.

También se procederá en dicho acto a la renovación de la mitad del Consejo, procediéndose a la elección de diez Consejeros y a los demás particulares comprendidos en el artículo treinta y cinco de los Estatutos.

Habana, Febrero 14 de 1927.

Carlos Alzugaray.
Secreetario.

1547 3d-15

# MERCADO DE BONOS

BONOS CUBANOS

NUEVA YORK, Febrero 15. (AP)

| | Alto | Bajo | Cierre |
|---|---|---|---|
| In Tel. and Tel. Company | 128½ | 127⅝ | 127⅞ |
| Cuba 5 1\|2 s. 1953 | 103⅜ | 103¼ | 103¼ |
| Cuba Ex. 5 s. 1944 | 100¾ | 100¾ | 100¾ |
| Cuba Ex. 5 s. 1949 | 101⅝ | 101½ | 101⅝ |
| Cuba Ex. 4½ s. 1949 | 94¾ | 94¾ | 94¾ |
| C. Railroad 5 s 1952 | 95 | 95 | 95 |
| Hav. Elec. 5 s. 1952 | 95½ | 95½ | 95½ |

VALORES AZUCAREROS

NUEVA YORK, Febrero 15. (AP)

| | Alto | Bajo | Cierre |
|---|---|---|---|
| American Sug. Ventas 400 | 83 | 82¾ | 82¾ |
| C. A Sugar.— Ventas 500 | 26½ | 26⅛ | 26⅛ |
| C. Cane Sugar. | Sin | cotizar | |
| C. Cane S. pf. Ventas 700 | 48 | 47½ | 47½ |
| P. Alegre Sug. Ventas 500 | 44⅛ | 44 | 44 |

BONOS DE LA LIBERTAD

NUEVA YORK, Febrero 15. (AP)

| | Alto | Bajo | Cierre |
|---|---|---|---|
| 3 1\|2 | 101.14 | 101 13 | 101.13 |
| 1o. 4 s | | | |
| 2o 4 s | 100.8 | 100.8 | 100.8 |
| 1o. 4 1\|4 | 103.9 | 103.8 | 103.8 |
| 2o. 4 1\|4 | 100.22 | 100.18 | 100.21 |
| 3o. 4 1\|4 | 101.13 | 101.11 | 101.13 |
| 4o. 4 1\|4 | 103.25 | 103.24 | 103.24 |
| U. S. T. 4 s. | 106.19 | 106 18 | 106 19 |
| U. S. T. 4 1\|4 | 110.28 | 110.28 | 110.28 |
| U. S. T. 3 3\|4 | | | |

BONOS INTERNACIONALES

NUEVA YORK, Febrero 15. (AP)

| | Alto | Bajo | Cierre |
|---|---|---|---|
| Burdeos 6 % 1934 | 95½ | 95⅜ | 95½ |
| Lyon 6 por 100 1934 | 95¾ | 95⅜ | 95½ |
| Marsella 6 % 1934 | 95½ | 95⅜ | 95½ |
| Alemania 7 % 1949 | 107½ | 107¼ | 107⅜ |
| Francia 7 % 1949 | 102¼ | 101½ | 102⅛ |
| Holanda 6 % 1954 | 103⅞ | 103¼ | 103⅞ |
| Argentina 6 % 1957 | 99½ | 99⅜ | 99⅜ |
| Chile siete % 1942 | 100½ | 100¼ | 100¼ |
| Checo - Eslovaquia ocho % 1951 | 108½ | 108½ | 108½ |

PLATA EN BARRAS

NUEVA YORK, Febrero 15. (AP)

Plata en barras .. .. .. .. .. 56⅞

BOLSA DE MADRID

MADRID Febrero 15. (AP)

La libra esterlina se cotizó hoy en esta Bolsa a 28.85 pesetas.

| | Pesetas |
|---|---|
| Libra esterlina | 28.82 |
| Franco | 0.23.20 |

BOLSA DE BARCELONA

BARCELONA Febrero 15. (AP)

El dolar se cotizó a 5.96.5 pesetas.

BOLSA DE PARIS

PARIS Febrero 15. (AP)

Los precios de los valores cotizados hoy en esta BoBlsa estuvieron firmes.

| | Francos |
|---|---|
| Renta del 3 por 100 | 52.85 |
| Empréstito del 5 por 100 | 66.85 |
| Cambios sobre Londres | 123.57 |
| El dolar se cotizó a | 25.47½ |

BOLSA DE LONDRES

LONDRES Febrero 15. (AP)

En esta Bolsa se cotizaron hoy los siguientes valores:

| | |
|---|---|
| Consolidados por dinero | 55¾ |
| United Havana Railway | 81 |
| Empréstito Británico del 5 por 100 | 101⅜ |
| Empréstito Británico del 4 1\|2 por 100 | 96 |

# MERCADO DE CAMBIOS

NUEVA YORK, Febrero 15. (AP)

INGLATERRA. Libra esterlina. Par 4.866.
Demanda .. 4.84 ⅞
Cable .. 4.85 1/16
Sesenta días .. 4.80 ⅞
ESPAÑA: Par 19.3 centavos por peseta.
Demanda .. 16.80 ½
FRANCIA: Par 19.3 centavos por franco.
Demanda .. 3.92 ¼
Cable .. 3.92 ¾
SUIZA: Par 19.3 centavos por franco.
Demanda .. 19.23 ½
BELGICA: Belga (nueva moneda) Par 13.88.
Demanda .. 13.90
ITALIA: Par 19.3 centavos por lira.
Demanda .. 4.31
Cable .. 4.31 ½
SUECIA: Par 26.8 centavos por corona.
Demanda .. 26.68
HOLANDA: Par 40.2 centavos por florín.
Demanda .. 39.98
GRECIA: Par 19.3 centavos por dracma.
Demanda .. 1.29
NORUEGA: Par 26.8 centavos por corona.
Demanda .. 25.66
DINAMARCA: Par 26.8 centavos por corona.
Demanda .. 26.64
CHECOESLOVAQUIA: Par 20.3 centavos por corona.
Demanda .. 2.96
YUGOESLAVIA: Par 19.3 centavos por dinar.
Demanda .. 1.76
RUMANIA: Par 19.3 centavos por len.
Demanda .. 0.58
POLONIA: Par 19.3 centavos por zloty.
Demanda .. 11.50
ALEMANIA: Par 23.82 centavos por marco.
Demanda .. 23.69
AUSTRIA: Par 14.07 centavos por chelin.
Demanda .. 0.14.125
JAPON: Par 49.8 centavos por yen.
Demanda .. 48.87 ½
CHINA: Par 70.278 por tael.
Demanda .. 63.00
ARGENTINA: Par 42.40 centavos por peso.
Demanda .. 41.87 ½
BRASIL: Par 32.40 centavos por mil reis.
Demanda .. 11.87 ½
MONTREAL: Par 100 centavos por dollar.
Demanda .. 99.84 ¾

MERCADO DE VIVERES

NUEVA YORK, Febrero 15. (AP)

En este mercado se cotizaron hoy los siguientes artículos:

Trigo número 2 duro de invierno: por bushel 1.48 5|8.

Trigo número 2 duro de invierno: por bushel 1.54 1|8.

Maíz para la exportación: por bushel 89 3|8.

Centeno número 2: por bushel a 115 7|8.

Avena blanca: por bushel de 0.55 a 0.68.

Harina: por barril de 7.25 a 7.50.

Aceite óleo: por libra 9.75.

Grasa amarilla: por libra de 6.75 a 7.00.

Aceite semilla de algodón: libra a 9.35.

Papas número 1: por barril de 4.00 a 6.10.

Frijoles: por libra 7.35.

Manteca refinada: por libra 14.20.

Cebollas: por busnel de 1.25 a 1.50.

Arroz: por libra de 8.00 a 8.50.

Bacalao: por libra de 8.00 a 9.00.

Afrecho: por tonelada de 27.00 a 27.50.

Heno número 2: por tonelada de 24.00 a 25.00.

# MERCADO DE NEW YORK

POR NUESTRO HILO DIRECTO A. P.

## MERCADO DE TABACO

## MERCADO DE BONOS

NUEVA YORK, febrero 15.— (A. P.)—La demanda del dinero para atender a las necesidades de los negocios aumentó el tipo de interés del dinero, reflejándose en el mercado de bonos.

La acumulación de emisiones francesas, alemanas e italianas, contuvo la tendencia a la baja de las mismas. Esta compra se cree que tiene menos carácter especulativo que la que acompañó al alza de dichos bonos durante las primeras semanas del año.

La baja en la división doméstica se debe en gran parte al enorme volumen de nuevos ofrecimientos recibidos en el mercado desde principios de año, parte de los cuales no se han digerido aún. La demanda inmediata por parte de numerosos compradores ha quedado satisfecha con los nuevos bonos, dando por resultado su alejamiento temporal del mercado. Algunos bonos industriales mostraron actividad limitada. Las obligaciones de Wickwire Spencer Steel estuvieron más o menos boyantes, y Barnsdall del 6 contó con buen apoyo.

La demanda para las emisiones del Gobierno Federal fué limitada y los precios perdieron terreno.

## MERCADO DE ACCIONES

NUEVA YORK, febrero 15.— (A. P.)—Los alcistas encontraron gran resistencia en sus operaciones, debido principalmente al alza del interés del dinero, pero lograron hacer ganar terreno a varias emisiones ferroviarias e industriales que mostraban signos de decaimiento. Las transacciones volvieron a alcanzar un gran volumen, pasando las ventas del día de la marca de dos millones por sexta vez en el año.

La reclamación de veinte millones de pesos en préstamos fué causa del alza del interés del dinero desde 4 al 4 1-2 por 100.

El interés especulativo pasó hoy de las industriales para concentrarse en las ferroviarias. Lackawanna y Wabash fueron las características individuales. Lackawanna avanzó más de 6 puntos a 154 y 3-8 y Wabash anotó una ganancia extrema de casi 7 puntos a 65 3-8.

Los esfuerzos que se hiiceron para alcanzar la cotización de las comunes de la United States Steel fueron inútiles, cerrando con una pequeña pérdida en el día.

Baldwin recibió mejor apoyo cerrando a 1 3-8 puntos más alto, pero General Motors, American Can, United States Rubber, Texas Gulf Sulphur, Woolworth y otras industriales que fueron favoritas recientemente, perdieron terreno.

Entre las industriales que establecieron nuevos records altos estaban Cruxible Steel preferidas y comunes, Republic Steel preferidas,

## MERCADO DEL CAFE

NUEVA YORK, febreor 15.— (A. P.)—El mercado de futuros en café abrió desde sin cambio a 9 puntos más bajo, descendiendo las entregas de mayo a 13.20 por causa de las liquidaciones y ventas locales, inspiradas por las noticias anunciando que algunos embarcadores brasileños muestran más disposición a vender. Mayo cerró a 13.22 y el mercado en general con bajas de 5 a 16 puntos y ventas de 45.000 sacos.

| Mes | Cierre |
|---|---|
| Marzo | 13.93 |
| Mayo | 13.22 |
| Julio | 12.47 |
| Septiembre | 11.83 |
| Enero | 11.45 |
| Diciembre | 11.42 |

## COTIZACION DEL PLATANO

NUEVA YORK, febrero 15.— (A. P.)— Cerca de 14.860 racimos de plátanos de Jamaica del vapor St. Mary se vendieron ayer como sigue:

Racimos de 9 manos, escogidos, de 2.05 a 2.85; de 8 manos, escogidos, de 1.52 a 2.40; de 7 manos, escogidos, de 1.05 a 1.37; de 6 manos, escogidos, de 0.57 a 0.95; de 9 manos, rezagos, de 1.30 a 1.82; de 8 manos, rezagos, de 1.10 a 1.32; de 7 manos, rezagos, de 0.65 a 0.85; de 6 manos, rezagos, de 0.42 a 0.45.

## MERCADO DE LEGUMBRES

NUEVA YORK, febrero 15.— (A. P.)—Esta mañana se ofrecieron los siguientes productos cubanos en este mercado:

Pepinos: 640 huacales. Oferta ligera. Demanda buena. Mercado fuerte. Tipo fancy, de $8 a $9. Superior calidad, de $6 a $7. Tipo choice, de $6 a $7; de buena calidad, de $4 a $5.

Berenjenas: 5619 huacales. Oferta ligera Demanda moderada. Mercado firme. Tipo fancy, de $3.00 a $3.50. Inferiores, a $2.50. Tipo choice, los de mejor calidad de $2 a $2.25; los más inferiores a $1.50.

Pimientos: 12.882 huacales. Oferta pesada. Demanda moderada. Mercado débil. Tipo fancy, de calidad corriente superior, de $4.00 a $4.50; los más inferiores, de $3.00 a $3.50. Tipo choice, los de mejor calidad de $2.50 a $3.00.

Frijoles Limas: 493 huacales. Oferta ligera, demanda buena. Mercado fuerte. Los mejores de $7 a $8; superiores de 5 a 6; inferiores a 3.

Quimbombó: 47 huacales. Oferta ligera. Demanda moderada. Mercado casi firme. La mayor parte de $3.50 a $4.00.

Papas: 3.395 huacales. Oferta moderada. Demanda moderada. Mercado casi firme. Tipo Bliss Triumph número 1, de $4.00 a $4.50; número 2, de $3.50 a $3.75 las mejores y a 3.00 las restantes.

Calabaza: 212 huacales. Oferta ligera. Demanda moderada. Mercado casi firme. La mayor parte a 4.50.

Tomates: 12.360 huacales. Oferta buena. Demanda moderada. Mercado casi firme. Del 6, maduros y pintones. Tipo fancy, de 2.00 a 2.50. De ordinarios a inferiores, de 1.50 a 2.87 1-2. Tipo choice, de 2.12 a 2.87 1-2. Superiores a 1.25.

## NOTAS DE WALL STREET

NUEVA YORK, febrero 15.— (A. P.)—L. H. Burnett, presidente interino de la Carnegie Steel Company, ha sido elegido vicepresidente.

Oro de Inglaterra por valor de tres millones de pesos consignado a los bancos de Nueva York, llegó en el Mauretania.

Los beneficios de la American Metal Cº para 1926 bajaron a $2.657.309 contra $3.353.886 en 1925.

# BOLSA DE NUEVA YORK

Cotizaciones

Habana, Febrero 15 de 1927.

| FERROCARRILES | |
|---|---|
| Atch Top. and Santa Fe. | 168-1/2 |
| Atl. Coast Line. | 188-1/4 |
| Baltimore and Ohio. | 113-1/8 |
| Chesapeake and Ohio. | 156-1/2 |
| Chi.-Gt. West. com. | 14-3/8 |
| Chi.-Gt. West pref. | 27-1/2 |
| Chic. and N. W. | 83 |
| Chi. Mil and San Paul com. | 14-3/8 |
| Chi. Mil and San Paul pref. | 22-7/8 |
| C. Rock I. and P. | 77-7/8 |
| Delawar and Hudson. | 179-3/4 |
| Del; Lack West. | 154-3/8 |
| Erie. | 43 |
| Erie First. | 56 |
| Great Northern. | 86-1/2 |
| Illinois Central. | — |
| Kansas City Southern. | 48-1/8 |
| Lehigh Valley. | 121-5/8 |
| Louisville and Nash. | 133 |
| Mo., Kan and Tex. com. | 39-1/8 |
| M., Kan and Tex pref. | — |
| Mo.-Pac. com. | 47-7/8 |
| Mo.-Pac. pref. | 100-1/4 |
| N. Y. Central. | 144-3/8 |
| N. Y., N. H. and H. | 55-3/8 |
| Norfolk and Western. | 166-1/2 |
| Northern Pacific. | 85-3/4 |
| Penslvannia. | — |
| Pere Marquete. | 123-1/2 |
| Titts W. Va. | 135-1/2 |
| Reading. | 109 |
| St. Louis and St. Francisco. | 106-1/8 |
| St. Louis and Southwestern. | 67-1/4 |
| Seaboard ar Line com | 37-3/8 |
| Seaboad ar Line pref. | 40-1/4 |
| Southern Pacific. | 109-1/4 |
| Southern Railway. | 122-3/8 |
| Texas and Pac. | 63 |
| Union Pacific. | 167-1/8 |
| Wabash com. | 64-3/8 |
| Wabash pref. | 85-1/2 |
| Western Maryland com. | 32-1/8 |
| Western Maryland pref. | 38 |
| Wheel and Lake Erie com. | 56 |
| Wheel and Lake Erie pref. | 80-5/8 |
| **EQUIPOS** | |
| American Car Fou. | 104-1/2 |
| American Brake Shoe. | 144 |
| American Locomotive. | 110-7/8 |
| Baldwin Locomotive. | 177-1/8 |
| Gen. Rail Sig. | 93-1/2 |
| Preseed Steel Car. | 51-7/8 |
| Pullman. | 184 |
| Westinghouse Air Brake. | 145-1/4 |
| **MOTORES** | |
| Chandler Mot. | — |
| Chandler Mot. pref. | 22 |
| Chryler. | 43 |
| Fed. Mot. Tr. | 28 |
| Dodge Motors com. | 26-1/2 |
| Dodge Motors pref. | 84-1/2 |
| Genral Mot. | 158 |
| Hudson Motor Co. | 64-1/2 |
| Hupmovile. | 21-1/2 |
| Jordan aMotors. | 19-3/8 |
| Mack Trucks. | 96-1/2 |
| Moon Motor. | — |
| Nash. | 67-5/8 |
| Packard Motors. | — |
| Paige. | — |
| Peerlees Motors. | — |
| Pierce Arrow com. | 21 |
| Studebaker Corp. | 53-3/8 |
| White. | 55-3/4 |
| Willys-Over. | 21-3/4 |
| Yellow Truck. | 25-7/8 |
| **ACCESORIOS** | |
| Am. Bosch Mag. | 14-1/8 |
| Briggs Body. | 32-1/2 |
| Gabriel Snubbers. | — |
| Hayes Wheel. | — |
| Moto Meter. | — |
| Motor Wheel. | — |
| Stewart Warner. | 64-3/8 |
| Stromberg Carb. | — |
| Timken Roller. | 93-1/2 |
| **GOMAS** | |
| Ajax. | 11-1/2 |
| Fisk Tire. | 17-1/4 |
| Goodrich. | 52-3/4 |
| Kelly Springfield Tire. | — |
| U. S. Rubber. | 63-1/2 |
| **ACEROS** | |
| Am. Steel Fou. | 46-1/2 |
| Bethlehem Steel | 46-5/8 |
| Colo F. and I. | 60-1/4 |
| Crucible Steel. | 85-1/4 |
| Gulf States | 62-1/2 |
| Inland. | — |
| Ludlum. | — |
| Republic Iron Steel. | 63-7/8 |
| Sloss-Sheffield. | 130-1/2 |
| United Alloy. | — |
| U. S. Steel. | 159 |
| Vanadiun. | 39 |
| Youngstown. | 88-1/2 |
| **PETROLEOS** | |
| Atlantic Ref. | 114 |
| Barnsdall A. | 33-5/8 |
| California Petrol. | 31-1/4 |
| General Asphalt. | 85-1/4 |
| Hoston Oil. | 87-1/2 |
| Independent Oil and Gas. | 31-5/8 |
| Louisania Oil. | 16 |
| Maracaibo. | 17-3/4 |
| Marland Oil. | 57-7/8 |
| Mex. Seaboard. | — |
| Mid. Cont. Pet. | 37-5/8 |
| Pan American "A". | — |
| Pan American "B". | 65 |
| Pan American West B. | — |
| Phillips Petroleum. | 59-7/8 |
| Panhan P. and R. | 16-7/8 |
| Pure Oil. | 30-7/8 |
| Shell-Union Oil. | 31-1/2 |
| Sims Petroleum. | 22-1/2 |
| **AZUCAR Y FERROCARRILES CUBANOS** | |
| American Beet Sugar. | 24-1/8 |
| American Sugar Pref. | 82-3/4 |
| Cuban Cane Sugar com. | — |
| Cuban Cane Sugar pref. | 47-1/2 |
| Cuban American Sugar. | 26-1/8 |
| Cuba Company. | 32 |
| Consoldatec R. R. of Cuba. | 70-1/2 |
| Punta Alegre. | 44 |
| Puerto Rico Sugar. | 167 |

SUSCRIBASE AL "DIARIO DE LA MARINA"

# VALORES DE NEW YORK

BONOS
12.066.000

ACCIONES
2.076.400

CHEQUES
1.157.000.000

# DE COMUNICACIONES

CARTAS CERTIFICADAS ARCHIVADAS

Relación de las cartas certificadas nacionales que se encuentran archivadas en el Negociado de Certificados y Rezagos de la Secretaría de Comunicaciones, en virtud de no haber podido ser entregadas a los destinatarios ni devueltas a los remitentes y las cuales están en dicho Negociado a disposición de unos u otros, mediante identificación.

**Caso de no ser reclamados estos certificados serán abiertos oficialmente y el dinero o valores que contuvieren se incautará de ello el Estado (Artículo 356 del Reglamento del Servicio de Correos).**

**Cualquiér reclamación sobre correspondencia debe hacerse en el plazo de un año, contando desde el día de la imposición.**

LISTA No. 478

Remitente: Guadalupe Salgado, Colón, Mts. Destinatario: Salgado Pedro, Céspedes, Mats.

Remitente: Irene Crooks, P. Soriano. Destinatario: Spinoe Alice, Jamaica, B. W. I.

Remitente: Charlie Wililams, P. Betancourt. Destinatario: Sapo Antonio, San Nicolás.

Remitente: Bergeroy Juhnise, Banes. Destinatario: Tenor Antonie, Cueto, Oriente.

Remitente: NO CONSTA, Morón, Camg. Destinatario: Tur Tur José, España.

Remitente: NO CONSTA, Camagüey. Destinatario: Venega Andrés, Santa Cruz del Sur.

Remitente: Juan Sánchez, Chaparra. Destinatario: Villar Manuel, Coliseo, Mts.

Remitente: Juan D. Charles, Delicias. Destinatario: World Wonder Products Co. N. Y., U. S. A.

Remitente: C. Gallard, Guantánamo. Destinatario: Admor. Central La Esmeralda, La Esmeralda.

Remitente: Carlos Díaz, Jatibonico. Destinatario: Asintico Ramón, Guane, P. R.

Remitente: Manuel Pérez, Baire. Destinatario: Aguila José, Niquero.

Remitente: Y. Arguagua, Mir, Oriente. Destinatario: Agüero Félix, Camagüey.

Remitente: Hons King, S. de las Vegas. Destinatario: Ass. Official. Arículltan, N. Y.

Remitente: O. Cortés, Suc. P. Trillo. Destinatario: Alvarez Federico, N. Y.

Remitente: A. Milagros Pinos, Est. P. Hab. Destinatario: Abuerba Francisco, Camagüey.

Remitente: Mig. Marrero, Habana. Destinatario: Alvarez Manuel, Cumanayagua.

Remitente: Gaetano Aveisa, Italia. Destinatario: Aversa Gaetano, Habana, Cuba.

Remitente: Estanislao Balón, P. Soriano. Destinatario: Beltrán Rafael, Pta. Alegre.

Remitente: A. Kronman, Habana. Cuba. Destinatario: Bachman Johan, C. Stewart.

Remitente: R. Cowell, C. Miranda. Destinatario: Brown Mary, Jamaica. B. W. I.

Remitente: Antonio Santiesteban, Holguín. Destinatario: Cabada Rodríguez, Manatí, Oriente.

Remitente: Luis Rodríguez, San Germán. Destinatario: Clemente Jorge, República Dominicana.

Remitente: Lydia Fuentes, Elia, Ca. Destinatario: Cordero de George A., Habana.

Remitente: F. Josefa, Habana. Destinatario: Couba Bremte, Haití, Rep.

Remitente: Bremte Couba, Morón, C. Destinatario: Couba Bremte, Haití. Rep.

Remitente: Ventura Yera, Baez, S. C. Destinatario: Cuadra José, Matagua.

Remitente: José Mokk, Repto. Almendares. Destinatario: Curú Andrés, México.

Remitente: Alberto Velasco, Est. "L", Vedado. Destinatario: Castañeda Arturo, Habana.

Remitente: M. S. de Martínez, Sucursal número 1, Habana. Destinatario: Conte Rafael, N. Y., U. S. A.

Remitente: B. B. C. Hershey, Habana. Destinatario: Chegue Sofía, Lima, Perú.

Remitente: B. B., Central Hershey. Destinatario: Chegue Sofía, Lima, Perú.

Remitente: Jacobo Pérez, Santa Clara. Destinatario: Capote Domingo Sta. Clara.

Remitente: Félix Rodríguez, Trinidad. Destinatario: Castro Modesto, Habana.

Remitente: Gervasio Hernández, C. Velasco. Destinatario: Cruz Manuel, Agramonte, Mts.

Remitente: Anastasio Ugenio, P. Soriano. Destinatario: Domingo Chucha, Rep. Dom.

Remitente: José M. Rego Díaz. Habana. Destinatario: Denis María, Habana.

Remitente: José M. Rego Díaz, Habana. Destinatario: Denis María, Habana.

Remitente: Rafael Palermo, Santiago. Destinatario: Doreste John, Miamí, Fla.

Remitente: Francisco Escobar, Estación P. Habana. Destinatario: Escobar Miguel A. España.

Remitente: Felipe Varal, G. Altagracia. Destinatario: Francisco Legitunia, Niquero.

IMPORTANTE

**La remisión de productos o efectos, etc. por correo al extranjero**

Se llama la atención del público acerca de que todos los envios destinados al extranjero, que contengan productos, efectos, etc., etc., deben ser presentados en la Zona Fiscal para su examen y pago, en su caso, de los derechos preceptuados en la Ley de Obras Públicas y cuando estén destinados a los Estados Unidos, necesariamente debe además extender el remitente una Declaración de Aduana detallando el contenido y su valor. Cuando no se cumplen esos requisitos y se depositan los bultos en los buzones, SON RETENIDOS y se avisa al remitente, si aparece su nombre y dirección o al destinatario para que sea nsubsanadas las omisiones.

De no serlo, el bulto se trata como "ABANDONADO".

# INFORMACION MERCANTIL DEL PUERTO

MOVIMIENTO DE EXPORTACION
(TABACO)

Vapor francés "ESPAGNE", para Europa:

Henry Clay Bock. Jefe de Eleboración (España): 71 cajas tabaco elaborado.

Do. Representante Arrendataria.

Idem Orden 52: idem idem.

C. del Peso. Representante Arrendataria (España): 1 caja tabaco elaborado.

Torres Gener Hno. J. D.: 10 cajas tabaco elaborado.

D. Representante Arrendataria: 3 idem idem.

Aguilera Pérez Co. Comp. Arrendataria (España): 2 cajas tabaco.

Do. Jefe Elaboración ,España): 11 idem idem.

Fernández Palicio Co.: Embajador de Cuba (España): 1 caja de tabaco.

J. F. Rocha. Comp. Arrendataria: 16 cajas tabaco.

Romeo y Julieta. Jefe Elaboración: 19 cajas tabaco elaborado.

A. Montpelier. Embajador de Cuba (España): 1 idem idem.

Ministro de Francia. Orden, Francia): 8 idem idem.

Henry Clay Bock. J. Dehen ,Francia): 3 idem idem.

B. Fernández. Orden (España): 221 barriles despalillado.

Vapor americano "NAUPLIA", para Hamburgo:

Torres Gener Hno. S. K.: 1 caja tabaco elaborado.

V. Barba. H. A.: 350 tercios rama

Fb. T. H. Upman. Orden: 5 cajas tabaco.

Henry Clay Bock Co. Orden: 3 cajas tabaco.

Do. T. M.: 1 idem idem.

Do. T. S.: 1 idem idem.

Do H. H. G.: 1 idem idem.

Walter Sutter G G.: 10 tercios rama.

Vapor americano "CUBA", para Key West:

M. A Pollack. A. Santaella: 62 pacas tabaco.

J. Suárez Co. S. Fernández: 105 pacas recortes.

Idem. J. A. Suárez: 30 pacas tabaco rama: 7 barriles despalillado.

Pablo L. Pérez. C. A.: 15 barriles despalillado.

J. F. Rocha. W. Co.: 10 tercios rama.

Cuesta Rey Co. J. Escalante Co.: 33 tercios tabaco rama.

Cuban Land Tobacco Co. M. Valle Co.: 12 barriles despalillado; 4 pacas recorte.

Do. Tampa Branch Co.: 12 pacas recortes.

Godinez Hno. Arango and Arango: 177 tercios tabaco rama.

Rodríguez Menéndez. J. M. R.: 10 pacas recortes.

Vapor americano "MUNAMAR", para New Orleans:

C. González. M. Elsen Co.: 7 barriles despalillado.

(AZUCAR)

Vapor americano "MUNAMAR", para New Orleans:

Central Hershey. Orden: 22,400 saquitos azúcar refino.

Central Portugalete. Orden: 2,000 sacos azúcar centrífuga.

Central Occidente: 400 idem idem.

Central Toledo: 1.000 idem idem.

Central La Francia: 4,567 idem id.

Central Providencia. Orden: 2,032 idem idem.

Vapor americano "PINAR DEL RIO", para New York:

Central Pilar. Orden: 2,827 sacos azúcar.

Vapor americano 'ESTRADA PALMA', para Key West:

Central Toledo. Orden: 600 sacos azúcar centrífuga.

Central Hershey. Orden: 1,630 saquitos azúcar refino.

(FRUTOS Y VEGETALES)

Vapor americano "METAPAN", para New York:

A. Cejudo. H. Alvarez: 2 barriles plátanos.

Vapor americano "SENECA", para Miami:

R. L. Lichtig. J. C. W.: 30 huacales vegetales.

Vapor americano "HEREDIA", para New Orleans:

A. Cejudo. Jos Chalona: 100 huacales piña.

P. D. de Pool. J. Bonura: 168 huacales vegetales.

W. I. Fruit Co.: Same: 267 huacales vegetales.

Vapor americano "LIMON", para New York:

Boris Shabliosky. P. S. Collins: 34 huacales vegetales.

Vapor americano 'ESTRADA PALMA'. de Key West:

Independent Fruit Co. J. G. R.: 420 huacales vegetales; 1,944 idem piñas.

Vapor americano "CUBA":

J. Forez: 32 huacales piña; 58 id. vegetales.

Idem R. Cabrera: 100 huacales piña.

Vapor americano "ROBERT E. LEE", para New York:

Ind. Fruit Co.: O. M. Earle: 1,636 huacales vegetales.

Idem W. S. Co.: 400 idem piña.

Vapor americano "ORIZABA", para New York:

R. L. Lichtig. J. G. Reddy: 32 huacales vegetales.

Godinez Hno. W I. Fruit Co.: 490 idem idem: 53 idem piña.

Dardet Co. W. I. Fruit Co.: 35 id. idem.

F. E. Cole: Gargullo and Amendiola: 572 idem idem.

Idem R. T. C.: 7,850 huacales vegetales.

Kingsbury Co. Hutchenson Co.: 2,088 idem idem: 200 huacales papas.

F. E. Cole. . M. Gamble: 114 huacales vegetales.

Caribean Trading Co.—Thurshter Fruit Co., 450 huacales vegetables.

P. D. de Pool. Heller Bros.: 917 huacales vegetales.

Idem P. S. Collins. Orden: 476 id. idem.

Idem C. R. T.: 132 idem idem.

Idem J. G. R.: 29 idem idem.

Idem H. E. S.: 28 idem idem.

W. I. Fruit Co. Same: 1,143 idem.

RESUMEN DE VIVERES

Vapor americano "H. M. FLAGLER", de Key West:

Peras: 518 cajas.
Menudos: 10 idem.
Puerco: 3,808 piezas.
Manteca: 27,216 kilos.
Idem: 565 bultos.

Vapor americano "LAKE WIMICO", de New Orleans:

Maíz: 7,000 sacos.
Avena: 5,200 idem.

Vapor francés "MONT DORE", de Marsella y escalas:

Vermouth: 40 bultos.
Agua Mineral: 486 cajas.
Jabón: 745 idem.
Frijoles: 2,780 sacos.
Oregano: 30 pacas.

**De Barcelona:**
Fideos: 123 cajajs.
Conservas: 265 idem.
Anisado: 150 idem.
Aceite: 815 cajas.
Vino: 965 idem.

**De Valencia:**
Arroz: 1,275 sacos.
Tomates: 336 cajas.
Conservas: 500 idem.
Cebollas: 2,000 idem.
Vino: 2 bultos.

**De Alicante:**
Pimentón: 65 cajas.

**De Málaga:**
Aceite: 200 cajas.
Vino: 200 idem.

**De Cádiz:**
Vino: 622 cajas.
Aceite: 1,385 cajas.
Aceitunas: 214 bocoyes.
Cognac: 2,030 cajas

# MERCADO LOCAL DE VALORES

Actuo ayer el mercado local de valores con mejor tono, especialmente en valores de Ferrocarriles Unidos, Naviera, Jarcia de Matanzas y en la mayoría de los bonos y obligaciones registrados en la Bolsa.

Los bonos de la Compañía Papelera Cubana serie A. se cotizan excupón.

También se cotizan exdividendo las acciones de la Compañía Cubana de Fibra y Jarcia.

En el acto de la cotización oficial se operó en acciones preferidas de la Havana Electric Railway Company a 95.

La subasta de las propiedades de la Compañía Licorera Cubana, que estaba anunciada para el día de ayer, fué declarada desierta.

Con precios más sostenidos estuvieron las acciones de la Havana Electric Utilities.

Al cierre del mercado se notaba alguna pesadez en las acciones de la Internacional de Teléfonos y Cuba Cane.

En los demás valores se notaba buena tendencia.

# Compañía Manufacturera Nacionai S. A.

SECRETARIA

CONVOCATORIA

Por la presente cédula de citación se convoca a los señores Accionistas de esta Compañía, para la Junta General ordinaria que, en cumplimiento de lo que dispone el artículo 23 de los Estatutos sociales y por acuerdo del Consejo de Directores de fecha 14 del actual, deberá celebrarse en el domicilio social, Avenida General Menocal número 62, el día 26 de este mes, a las 3 de la tarde.

Tiene por objeto dicha Junta el dar cumplimiento a los particulares a que se refiere el artículo 35 de los Estatutos sociales; advirtiéndose a los Sres. accionistas que para que pueda ejercer su derecho al VOTO en el acto de la Junta, deberán presentar sus títulos en la Secretaría antes de la celebración de la misma, de cuyo requisito están exentos los accionistas nominativos.

Lo que de órden del señor Presidente y en cumplimiento del acuerdo antes referido, tengo el honor de comunicar a los señores accionistas de esta Compañía.

Y para su publicación en tres números consecutivos del periódico local DIARIO DE LA MARINA, expido la presente en la Habana, a quince de Febrero de mil novecientos veinte y siete.

OSCAR GARCIA LONGORIA
Secretario.
1569 3d 16.


# AL COMERCIO

MUNSON STEAMSHIP LINES
"MUNSON TERMINAL"

MUELLES Y ALMACENES DE PAULA
MUELLES Y ALMACENES DE SAN JOSE NUMERO 6

En vista del creciente movimiento de carga por esta Terminal, ha sido creado un nuevo departamento de vistas para el despacho de las mercancías que se descarguen por el mismo.

Esta disposición del señor Administrador de la Aduana, ha de reportar grandes ventajas, pues aumenta las facilidades con que ya contaba nuestra Terminal lo que nos apresuramos a poner en conocimiento de nuestros amigos y favorecedores.

Habana, Febrero 13 de 1927.

MUNSON STEAMSHIP LINES
1560 4 d


M.E.C.D. 2016

# Bonos del Ferrocarril del Norte de Cuba

## PRIMERA Y SEGUNDA HIPOTECA

## COMPRAMOS EN CUALQUIER CANTIDAD

INVIERTA EN VALORES
PREGUNTE NUESTROS PRECIOS
COMPRAMOS Y VENDEMOS VALORES DE TODAS CLASES

***E. Taboada. J. M. Capmany***
(Miembros de la Bolsa de la Habana)
*Banco del Canadá, Departamento 306. Teléfono A-4777*


## PESETA

SE COTIZO A RAZON DE:
5 PESETAS
95.23
DOLLAR

## FRANCO

SE COTIZO A RAZON DE
25 FRANCOS
44 CENTIMOS
DOLLAR

# MERCADO DE LA HABANA

### COTIZACION OFICIAL DE LA BOLSA

**BONOS Y OBLIGACIONES INSCRIPTO EN LA BOLSA DE LA HABANA** — Martes 15 de Febrero de 1927.

Valor: $82.892,520.00

| | Capital | Interés | Cupón | | COTIZACION Comp. | Vend. |
|---|---|---|---|---|---|---|
| R. Cuba 1904 Speyer.. | $ 35.000.000 | 5 % | M | S | 102½ | 106 |
| R. Cuba 1905 D. I.... | 11.169.000 | 5 % | M | N | 98 | — |
| R. Cuba 1909 4½ .... | 16.500.000 | 4½ % | F | A | 93 | 100 |
| R. Cuba 1914 Morgan.. | 10.000.000 | 5 % | F | A | 100 | — |
| R. Cuba 1917 Puertos. | 7.000.000 | 5 % | M | N | 99½ | — |
| R. Cuba 1923 5½ .... | 50.000.000 | 5½ % | E15 | J15 | 103½ | 104½ |
| A. Habana 1a. hip .... | 6.183.000 | 6 % | E.A.J.O. | | 102 | — |
| A. Habana 2a. hip .... | 2.655.000 | 6 % | E.A.J.O. | | 102 | — |
| Banco Territorial .... | 4.000.000 | 6 % | E | J | 75 | — |
| Calzado .... .... .... | 400.000 | 8 % | J | D | 74 | 85 |
| Cerv. Internacional.... | 2.000.000 | 7 % | E | J | 103½ | 106½ |
| Ca. Az. Ciego de Avila | 700.000 | 6 % | Mzo. | 30 | — | — |
| Acueducto Cienfuegos.. | 1.500.000 | 7 % | J | D | — | — |
| Ca. Curtidora .... .... | 200.000 | 6 % | J | D | — | — |
| Gas y Electricidad .... | 4.000.000 | 6 % | J | D | 109 | 120 |
| F. C. Gibara Holguín.. | 130.000 | 6 % | F | A | — | — |
| H. Electric (Cons.) . . | 8.972.561 | 5 % | F | A | 94 | 100 |
| Ca. Licorera .... .... | 2.500.000 | 7 % | A | O | 20 | — |
| Manufacturera .... .... | 2.600.000 | 6 % | A | O | 52 | 53½ |
| Matadero Industrial.. | 500.000 | 6 % | F | A | — | — |
| Nacional de Hielo .... | 300.000 | 8 % | J | D | — | — |
| N. F. de Hielo (bonos) | 3.000.000 | 6 % | J | D | 101 | — |
| N. F. de Hielo (obligs) | 3.000.000 | 7 % | J | D | 101 | — |
| F. C. Nooroeste.. .... | 3.000.000 | 6 % | E | J | — | — |
| Papelera serie A. .... | 500.000 | 8 % | F15 | A15 | 96 | 103 |
| Papelera serie B. .... | 800.000 | 8 % | M15 | N15 | 58 | 70 |
| Eléctrica Santiago .... | 1.500.000 | 6 % | E | J | — | — |
| Teléfono .... .... .... | 2.000.000 | 5 % | E | J | 93 | 100 |
| Teléfono (Conv. Col.) | 2.500.000 | 5 % | E | J | — | — |
| F. C. Unidos .... .... | 3.330.000 | 5 % | E | J | 88 | — |
| Ca. Urbanizadora .... .... | 2.000.000 | 8 % | D,M,J,S. | | — | — |
| Metropolitana.... .... | 1.200.000 | 7 % | E | J | 101 | 105 |
| Jarcia Matanzas .... | 500.000 | 6 % | M | S | 100½ | 105 |
| Iron Beer (obligaciones) | 200.000 | 8 % | J | D | — | — |

**ACCIONES**

| Valor inscripto: $283.014.800.00 | Capital | COTIZACION Comp. | Vend. |
|---|---|---|---|
| Compañía Cubana de Accidentes .... | $ 250.000 | — | — |
| Banco Agrícola de Puerto Príncipe.. | 320.000 | — | — |
| Banco Territorial de Cuba .... .... | 5.000.000 | 50 | 80 |
| Banco Territorial de Cuba (benef.).. | 5.000.000 | 4 | — |
| Calzado (preferidas) .... .... .... | 400.000 | — | — |
| Cervecera Internacional .... .... | 1.000.000 | 150 | — |
| Compañía Azucarera Ciego de Avila.. | 1.200.000 | — | — |
| Acueducto de Cienfuegos .... .... .. | 1.000.000 | — | — |
| Constancia Cooper Company .... .... | 1.000.000 | — | — |
| Compañía Constructora (prefridas) .. | 2.000.000 | — | — |
| Compañía Constructora (comunes) .. | 3.000.000 | — | — |
| Cuba Cane Sugar (preferidas) .... .. | 50.000.000 | 47½ | — |
| Cuba Cane Sugar (comunes) .... .... | 50.000.000 | 3 | — |
| Cuban Railroad (preferidas) .... .... | 10.000.000 | — | — |
| Cuban Central (preferidas) .... .... | 900.000 | — | — |
| Cuban Central (comunes) .... .... | 900.000 | — | — |
| Cuban Tire R. Co. (preferidas).. .. | 781.700 | — | — |
| Cuban Tire R. Co. (comunes) .... .. | 2.563.400 | — | — |
| Compañía Curtidora Cubana .... .... | 300.000 | — | — |
| Ferrocarril Gibara Holguín .... .... | 400.000 | — | — |
| Compañía Industrial de Cuba .... .... | 250.000 | — | — |
| Havana Electric Railway (prefs.) .. | 5.000.000 | 94½ | 95 |
| Havana Electric Railway (comunes).. | 326.500 | 24½ | — |
| Ca. Jarcia Matanzas (preferidas) .... | 2.500.000 | 96 | 99 |
| Ca. Jarcia Matanzas (comunes) .... .. | 3.500.000 | 25 | 33 |
| Compañía Licorera (comunes).. .... .. | 8.000.000 | 3½ | 4 |
| Lonja Comercio Habana (prefridas).. | 200.000 | 100 | — |
| Lonja Comercio Habana (comunes).. | 200.000 | 100 | 300 |
| Manufacturera Nacional (preferidas) | 5.000.000 | 5½ | 6½ |
| Manufacturera Nacional (comunes).. | 6.000.000 | 2 | 3 |
| Matadero Industrial .... .... .... | 1.000.000 | — | — |
| Empresa Naviera (prefridas) .... .... | 2.000.000 | 63 | 70 |
| Empresa Naviera (comunes) .... .... | 4.000.000 | 12 | 13¾ |
| Nueva Fábrica de Hielo .... .... .. | 3.000.000 | 420 | — |
| Nacional de Perfumería (prefridas).. | 1.400.000 | — | — |
| Nacional de Perfumería (comunes).. | 1.850.000 | — | — |
| Ca. Cubana de Pesca (preferidas).... | 1.000.000 | 103 | — |
| Ca. Cubana de Pesca (comunes) .... | 1.500.000 | 30 | — |
| Banco de Préstamos.. .... .... .... | 500.000 | — | — |
| Eléctrica de Santiago de Cuba .... .. | 1.500.000 | — | — |
| Eléctrica de Sancti Spíritus .... .... | 39.800 | — | — |
| Cuban Telephone (preferidas).. .... .. | 2.000.000 | 109½ | 111½ |
| Cuban Telphone (comunes) .... .... .. | 5.000.000 | — | — |
| Teléfono Internacional .... .... .... | 61.272.100 | 126 | 130 |
| The Trust Company of Cuba .... .... | 5.000.000 | — | — |
| F. C. Unidos y Almacenes de Regla | 6.859.970 | 94 | 100 |
| Union Oil ompany .... .... .... .... | 1.000.000 | — | — |
| La Unión Nacional (preferidas) .... .. | 750.000 | — | — |
| La Unión Nacional (beneficiarias) .. | 750.000 | — | — |
| Ca. Urbaizadora (preferidas).. .... .. | 1.500.000 | — | — |
| Ca. Urbanizadora (comunes) .... .... .. | 3.000.000 | — | — |
| Metropolitan Auto .... .... .... .... | 200.000 | — | — |
| Compañía Jarcia y Fibra .... .... .... | | 75 | 85 |
| Compañía Jarcia y Fibra (sindicadas) | | 75 | 85 |

NOTA.—Es de observarse que en la Bolsa de la Habana, solamente dos Compañías azucareras cotizan sus valores: la Compañía Azucarera Ciego de Avila y la Cuban Cane Corportion. En cambio, obsérvese el número de Compañías azucareras que cotizan sus valores en la Bolsa de New York. Véase dicha información. El montante total de los valores inscriptos en la Bolsa de la Habana, incluyendo los bonos de la Deuda Pública, asciende a $460,390.021.00.


## Vendo
## HAVANA ELECTRIC RAILWAY CO.

PREFERIDAS DEL 6% CON EL 60 % DE BONIFICACION EN COMUNES

EL DIVIDENDO DEL PRIMER SEMESTRE ($3.00 POR ACCION) SERA PAGADO EL 1o. DE MARZO EN LAS OFICINAS DE LA COMPAÑIA, MONTE NUMERO 1.

***Julio B. Forcade***
MIEMBRO DE LA BOLSA DE LA HABANA.
OFICINAS:
BANK OF NOVA ESCOTIA, 222-223. CUBA Y O'REILLY.
Teléfono: A-4983

## ANUNCIESE EN EL "DIARIO DE LA MARINA"


# INFORMACION AZUCARERA

## MERCADO DE NUEVA YORK

NUEVA YORK, febrero 15.— (A. P.)—El mercado del crudo tenía un tono incierto al comienzo de la sesión de hoy, como resultado de una nueva baja en el precio del granulado y la aparente resistencia de los compradores de refino a hacer operaciones. Sin embargo, Cuba sostuvo sus ofertas y mientras las refinerías locales se retiraban temporalmente, las de fuera del puerto mostraban disposición a comprar a 3 1-16 céntavos costo y flete.

Las indicaciones referentes a un mayor interés de compra por parte de Europa y el alza en los futuros, emergieron efectos en los círculos comerciales, y aunqué las refinerías locales no se mostraban inclinadas a pagar más de 3 1-16 centavos, los operadores tuvieron este precio sin resultado. Algunos azúcares de Puerto Rico se ofrecieron a 4.90 a las refinerías, pero no hallaron comprador. La mejor oferta fué de 4.83 centavos.

La demanda de Europa parece proceder principalmente de Holanda, donde los comerciantes se encuentran escasos de azúcar.

Las ventas confirmadas de hoy consistieron en parte de un cargamento, o sea unas mil toneladas para el continente a 15 chelines y tres mil toneladas para embarque en marzo al Reino Unido, también a 15 chelines. Una noticia, no confirmada, pero a la que se concede crédito, fué que Francia había comprado tres mil toneladas para embarque en febrero-marzo al mismo precio.

El precio local fué de 4.93 centavos.

**FUTUROS EN CRUDOS**

El mercado de futuros en crudos abrió con fácil tono, desde sin cambio a 2 punto smás bajo, siendo marzo la única posición que no perdió terreno. Después de comenzada la sesión, se iniciaron liquidaciones, descendiendo marzo a 3.04, mientras los demás meses mostraban inclinación a la firmeza. Las noticias dando cuenta del interés de compra por parte de Europa junto con la ausencia de ofertas en firme por parte de los vendedores cubanos, revivió la confianza en el mercado, no obstante la baja en los precios del granulado. Cerró la sesión desde 2 puntos de alza a un punto de baja y ventas de 68.600 toneladas.

| | | | | | |
|---|---|---|---|---|---|
| Marzo. . . . . | 306 | 309 | 304 | 308 | 308 |
| Mayo. . . . . | 317 | 320 | 316 | 320 | 320 |
| Julio. . . . . | 328 | 331 | 328 | 331 | 331 |
| Sept.. . . . . | 335 | 339 | 335 | 339 | 339 |
| Oct. . . . . | — | — | — | — | 339 |
| Nov.. . . . . | — | — | — | — | — |
| Dicb. .. . . . | 323 | 326 | 323 | 326 | 326 |
| Enero . . . . | 308 | 310 | 308 | 310 | 310 |

**REFINADO**

Se sabe que Arbuckle ha hecho buenos negocios a su nuevo precio de 5.95 centavos. Al comenzar la sesión las demás refinerías redujeron sus precios a una base uniforme de 6.05 centavos, pero no parecen interesados los compradores.

Bressed Steel Car, Koenix Hosiery, Colorado Fuel, Internatio Business Machine, American Sumatra Tobacco, Freeport Texas, Coty, Futurity Baking A y American Tipe Founders.

El mercado de cambios estuvo ligeramente más fácil, cotizándose la libra esterlina alrededor de $4.84 5-8 y los francos franceses a poco más de 3.92 centavos.

## MERCADO LOCAL

Inactivo abrió ayer el mercado local de azúcar, anunciándose una venta de 1,050 sacos a 2.96 centavos libra, trasbordo en la Habana.

Por distintos puertos de la República se exportaron ayer 123,732 sacos de los cuales 5,106 fueron para Francia.

De New York anunciaron que el mercado de azúcar crudo en aquella plaza estaba quieto y más fácil, cotizándose de 3.1|16 a 3 1|8.

A última hora se rumoraban ventas de Cuba y Puerto Rico, sin dar más detalles.

En la Bolsa de Azúcares Futuros se vendieron 68,750 toneladas.

La sexistencias de azúcares en los Almacenes afianzados de New York hasta el día de ayer, ascendían a 670,450 sacos.

**MERCADO DE LONDRES**

Quieto abrió el mercado de Londres, cotizando de 2.95 a 2.97 centavos libra libre a bordo.

Los azúcares futuros se cotizaron al cierre a los precios siguientes:

| | Chelines | Peniques |
|---|---|---|
| Marzo .. .. .. .. .. | 17 | 10½ |
| Mayo.. .. .. .. .. | 18 | 2¼ |
| Julio .. .. .. .. .. | 18 | 4½ |
| Agosto .. .. .. .. | 18 | 3¾ |
| Octubre .. .. .. .. | 16 | 10½ |
| Noviembre. .. .. .. | 16 | 3¾ |
| Diciembre.. .. .. .. | 16 | 4¼ |

**COTIZACION OFICIAL DEL PRECIO DEL AZUCAR**

Reportadas por los Colegios de Corredores

| | |
|---|---|
| Habana.. .. .. .. .. | 2.787693 |
| Matanzas .. .. .. .. | 2.868750 |
| Cárdenas .. .. .. .. | 2.817000 |
| Cienfuegos .. .. .. .. | 2.898750 |

Deducidas por el procedimiento señalado en el apartado quinto del decreto 1770

| | |
|---|---|
| Sagua .. .. .. .. .. | 2.867047 |
| Manzanillo .. .. .. .. | 2.823048 |

**EXPORTACION DE AZUCARES**

Las reportadas en el día de ayer por las aduanas en cumplimiento de los apartados primero y octavo del decreto 1,770, fueron las siguientes:

Por Caibarién 19,395 sacos para Nueva York.

Por Nuevitas 23,000 sacos para Nueva York.

Por Nuevitas 21,500 sacos para Filadelfia.

Por Nuevitas 5,106 sacos para Marsella.

Por Puerto Padre 31,400 sacos para Nueva York.

Por Cienfuegos 23,331 sacos para Savannah.

**PROMEDIO DE LA COTIZACION OFICIAL DEL PRECIO DEL AZUCAR**

MES DE ENERO

1a. quincena

| | |
|---|---|
| Habana .. .. .. .. .. | 3.011941 |
| Matanzas .. .. .. .. .. | 3.063184 |
| Cárdenas.. .. .. .. .. | 3.040640 |
| Sagua .. .. .. .. .. | 3.071414 |
| Manzanillo.. .. .. .. | 3.025265 |
| Cienfuegos .. .. .. .. | 3.057048 |

2a. quincena

| | |
|---|---|
| Habana .. .. .. .. .. | 2.877169 |
| Matanzas .. .. .. .. | 2.912853 |
| Cárdenas .. .. .. .. | 2.892774 |
| Sagua .. .. .. .. .. | 2.910472 |
| Manzanillo.. .. .. .. | 2.880939 |
| Cienfuegos .. .. .. .. | 2.916855 |

Del mes

| | |
|---|---|
| Habana.. .. .. .. .. | 2.941897 |
| Matanzas.. .. .. .. .. | 2.985321 |
| Cárdenas.. .. .. .. .. | 2.964029 |
| Sagua.. .. .. .. .. | 2.988244 |
| Manazanillo.. .. .. .. | 2.950334 |
| Cienfuegos .. .. .. .. | 2.984256 |

Azúcar polarización 96 grados, en almacenes públicos, para la exportación y libre de gastos.

**MERCADO DE MATANZAS**

Los arribos azucareros habidos en la plaza de Matanzas hasta el día 11 del actual ascendieron a 544,036 sacos.

**AZUCAR REFINO**

Ayer se exportaron para los Estados Unidos por el puerto de la Habana, 43,030 saquitos de azúcar refino.

**ZAFRA DE CUBA DE 1926-1927**
**Semana terminada el 12 de Febrero de 1927**

Centrales moliendo

| | |
|---|---|
| Seis puertos.. .. .. .. .. | 95 |
| Otros puertos.. .. .. .. .. | 78 |
| | 173 |

| Entradas | Exportación | Existencias |
|---|---|---|
| 103.090 | 33.546 | 284.797 |
| 104.272 | 64.328 | 270.476 |
| 207.362 | 97.874 | 555.273 |

Totales hasta la fecha comprados con los años de 1925-1926

Centrales moliendo

| | |
|---|---|
| Febrero 12 de 1927 .. .. .. .. | 173 |
| Febrero 13 de 1926 .. .. .. .. | 172 |

| Entradas | Exportación | Existencias |
|---|---|---|
| 886.010 | 328.100 | 555.273 |
| 1.140.498 | 619.465 | 511.539 |

Exportación de la semana

| | |
|---|---|
| Norte de Hatteras .. .. .. | 49.059 |
| New Orleans .. .. .. .. .. | 24.422 |
| Galveston.. .. .. .. .. .. | 6.931 |
| Savannah.. .. .. .. .. .. | 3.687 |
| Jacksonville .. .. .. .. | 337 |
| Puntos interiores de Estados Unidos .. .. .. .. .. | 200 |
| Reino Unido .. .. .. .. .. .. | 5.537 |
| Francia.. .. .. .. .. .. .. | 2.437 |
| Suecia .. .. .. .. .. .. .. | 857 |
| China .. .. .. .. .. .. .. | 4.407 |
| | 97.874 |

ZAFRA DE CUBA DE 1925-1926

Recibidos

| | |
|---|---|
| Toneladas.. .. .. .. .. .. | 2.289 |

Exportados

| | |
|---|---|
| New York.. .. .. .. .. | 216 |
| New Orleans.. .. .. .. .. | 790 |
| | 1.006 |

Existencias

| | |
|---|---|
| Toneladas.. .. .. .. .. .. | 22.995 |

A. Santa María.

# BOLSA DE AZUCAR

Martes 15 de Febrero de 1927.

| NOTICIAS OFICIALES | Mzo. | Mayo | Julio | Sep. | Dic | En. |
|---|---|---|---|---|---|---|
| Cierre anterior .. .. .. .. .. .. | 3.06 | 3.18 | 3.30 | 3.37 | 3.24 | 3.09 |
| Apertura de hoy .. .. .. .. .. | 3.06 | 3.17 | 3.28 | 3.35 | 3.23 | 3.08 |
| Máximo .. .. .. .. .. .. .. .. | 3.09 | 3.20 | 3.31 | 3.39 | 3.26 | 3.10 |
| Mínimo .. .. .. .. .. .. .. .. | 3.04 | 3.16 | 3.28 | 3.35 | 3.23 | 3.08 |
| Cierre de hoy .. .. .. .. .. .. | 3.08 | 3.20 | 3.31 | 339 | 3.26 | 3.10 |
| Toneladas vendidas .. .. .. .. .. | 24450 | 9300 | 8400 | 9000 | 13800 | 3700 |
| Lotes .. .. .. .. .. 1375 | Total toneladas .. .. 68.750 | | | | | |

**PRECIOS DEL REFINO**

| | | | |
|---|---|---|---|
| American .. .. .. .. .. .. .. | 6.25 | Atkins .. .. .. .. .. .. .. | 6.40 |
| National .. .. .. .. .. .. .. | 6.25 | Mc Cahan .. .. .. .. .. .. | 6.15 |
| Arbuckles .. .. .. .. .. .. .. | 6.15 | Penna .. .. .. .. .. .. .. | 6.25 |
| Warner.. .. .. .. .. .. .. .. | 6.25 | Henderson .. .. .. .. .. .. | 6.25 |
| Federal .. .. .. .. .. .. .. | 6.20 | Colonial .. .. .. .. .. .. | 6.25 |
| Savannah .. .. .. .. .. .. .. | 6.25 | Godchaux.. .. .. .. .. .. | 6.25 |

| Total exportado | Toneladas | Ttal producido hasta hoy | Toneladas |
|---|---|---|---|
| 1927 .. .. .. .. .. .. .. | 222.991 | 1927.. .. .. .. .. .. .. | 855.000 |
| 1926 .. .. .. .. .. .. .. | 489.694 | 1926.. .. .. .. .. .. .. | 1.154.000 |
| Lamborn Hutching Co. | Toneladas | Gumá y Mejer | Toneladas |
| Arribos .. .. .. .. .. .. | 220.161 | Arribos.. .. .. .. .. .. | 173.157 |
| Exportación.. .. .. .. .. | 96.124 | Exportación .. .. .. .. | 82.453 |
| Existencia .. .. .. .. .. | 435.973 | Existencia .. .. .. .. .. | 298.682 |

**MOVIMIENTO DE CRUDOS EN LOS PUERTOS DEL ATLANTICO**

| | | | |
|---|---|---|---|
| Arribos .. .. .. .. .. .. | 63.594 | Arribos.. .. .. .. .. .. | 76.277 |
| Exportación .. .. .. .. .. | 50.000 | Exportación .. .. .. .. | 58.000 |
| Existencia.. .. .. .. .. .. | 166.852 | Existencia .. .. .. .. .. | 68.900 |

Azúcar en almacenes afianzados en New York .. .. .. 676,200 sacos

**COTIZACION DE VALORES AZUCAREROS**

| | Abre | Máximo | Mínimo | Cierre |
|---|---|---|---|---|
| American Sugar Refining .. .. .. .. .. | .83 | 83 | 82¾ | 82¾ |
| Cuban Cane (preferidas) .. .. .. .. .. | 48 | 48 | 47½ | 47½ |
| Cuban American Sugar Co. .. .. .. .. | 26½ | 26½ | 26⅛ | 26⅛ |
| Cuba Company.. .. .. .. .. .. .. .. | 31¾ | 32 | 31¾ | 32 |
| Porto Rico Sugar .. .. .. .. .. .. .. | 168 | 168 | 167 | 167 |
| American Beet Sugar.. .. .. .. .. .. | 24⅛ | 24⅛ | 24⅛ | 24⅛ |
| Cuban Cane (comunes) .. .. .. .. .. | — | — | — | — |
| Great Western Sugar .. .. .. .. .. .. | 110¾ | 110⅞ | 110⅝ | 110¾ |
| Punta Alegre Sugar .. .. .. .. .. .. | 44⅛ | 44⅛ | 44 | 44 |
| Cuban American Sugr (preferidas) .. | | | | |
| Manati Sugar .. .. .. .. .. .. .. .. | 45 | 45 | 45 | 45 |

## LAS TARIFAS IMPUESTAS A LOS ARRENDATARIOS DE LOS CENTRALES "LIMONES" Y "AUSTRALIA"

Ayer celebró sesión la Comisión Temporal de Liquidación Bancaria, tratándose ampliamente de la reducción de las tarifas impuestas a los arrendatarios de los Centrales Limones y Australia, de acuerdo con las peticiones que presentaran en días pasados, fundándose en distintas consideraciones.

Como quiera que dicha tarifa se paga de acuerdo con la producción, por sacos de cada uno de dichos ingenios, la comisión acordó convocar para mañana jueves al señor Enrique Samuel, arrendatario del Limones y a la representación de la Independent Warehouse Incorp. para tratar de dicho asunto y resolverlo en definitiva, así como convocar para el viernes próximo, al arrendatario del Central Australia, con análogo fin y propósito.

Además entre otros diversos asuntos de índole interior se recibió a la Junta Liquidadora en pleno del Banco de Penabad Areces y Co., tratándose diversos asuntos en relación con la liquidación final del banco, posponiendo la Comisión su resolución final para su próxima sesión, después de conocer el informe antes mencionado.

# TABACO

Menos movimiento que en el día anterior hubo ayer en el mercado local. Sin embargo, los compradores de clases limpias de Remedios concertaron nuevas operaciones con firmas especuladoras y en breve veremos el registro de los tercios.

Dos mil ciento ochenta y uno de dichas clases, primeras y segundas capaduras, fué el total comprado y registrado por José Suárez y Compañía en los almacenes de Abelardo Cuervo y Compañía.

De segundas de igual procedencia vendieron y entregaron ayer ciento treinta y siete tercios, los almacenistas Sierra y Diez a los exportadores J. B. Díaz y Compañía.

Doscientos diez y seis de terceras, también de zonas incluídas en la denominación de Remedios, compró la Compañía Despalilladora de Smith a Ramón Ruisánchez y Compañía, que ayer durante la tarde los entregaron.

Constantino González y Compañía vendieron a Hijos de Diego Montero, noventa y ocho tercios de puntillas que dichos exportadores registraron y cargaron.

Alonso, García y Compañía compraron y registraron en los almacenes de Ramón Ruisánchez y Compañía, doscientos ochenta y tres tercios de catorcenas pesadas.

Esta clase sigue siendo solicitada, lo mismo que las clases limpias para fábrica, de Vuelta Abajo.

**LA RAMA RECIBIDA**

Entraron ayer por el patio de los ferrocarriles, solamente veinte y un tercios consignados a Suárez y Hermano, y procedentes de Guane.

Por el almacén de recibos de los mismos ferrocarriles, entraron las cantidades siguientes:

De Santa Rita, para Antonio Dejú, 27.

De Guane, para Santiago y Hermano, 26.

De Camajuaní, para Hijos de Diego Montero, 16.

Además entraron las partiditas siguientes: de Pinar del Río, para Rodríguez, Méndez y Compañía, 5 pacas; de Baez, para J. Cortés y Hermanos, 6; de Consolación, para D. López, 2; de Paso Real, para Calixto López, 3; de Puerta de Golpe para J. A. Díaz, 2; de Pinar del Río, para D. López, 4.

**TOTALES EXPORTADOS**

Durante el pasado mes de enero se exportaron por el puerto de esta capital, las cantidades siguientes:

Tabaco en rama: 60.415 tercios. En el mism omes de 1926, se exportaron, 40,395.

Tabaco torcido: 5,616.111 'puros'. Durante el enero del año anterior, 5.730.048.

Cigarrillos: 206.842 cajetillas. En el mismo mes del año pasado 39.939.

Picadura: 14.689 kilogramos. Y en el mencionado mes de 1926, se exportaron, 26.106.

**ASOCIACIÓN DE VEGUEROS**

En La Moza se ha constituído la 'Asociación Agrícola de Manicaragua y su Jurisdicción', compuesta por los cosecheros de tabaco y otros elementos agrícolas, que aspira al perfeccionamiento de la clase y a servir los intereses de la misma.

# SOCIEDADES Y EMPRESAS

**"LA DICHA"**

Ha quedado disuelta la sociedad que giraba en esta plaza, bajo la razón social de **Fernández y Zarabozo**, habiendo dejado de pertenecer a la misma el señor Ramón Zarabozo; quedando como único dueño de la Panadería y Dulcería "La Dicha" el otro Gerente señor Manuel Fernández, el cual se ha hecho cargo del activo y pasivo de la misma.

**GARIN Y COMPAÑIA S. EN C.**

Ante el Notario de esta Ciudad doctor Esteban Francisco Beci y Ramos, y con efectos retroactivos al 31 de Diciembre de 1926 por mutuo acuerdo, ha quedado disuelta la Sociedad que giraba en esta plaza bajo la razón de **Garín, González y Ca., S. en C.**, y constituída otra nueva para continuar sus propios negocios, como sucesora, liquidadora y adjudicataria de ella, con domicilio en Avenida de Bélgica núm. 7, bajo la razón social de **Garín y Compañía, S. en C.**, en la que tienen carácter de gerentes, con el uso de la firma social, indistintamente, los señores Pablo Garín, y José Trueba, y Comanditarios Herederos de V Sierra, Manuel Díez y Bernardo Mazón.

# MERCADO DE FLETES

**COTIZACIONES**

| | 100 libras | |
|---|---|---|
| Costa Norte a Filadelfia. | 16 | 17 |
| Costa Norte a Galveston. | 13½ | 14⅛ |
| Costo Norte a N. Orleans | 13 | 14 |
| Costa Norte a New York | 16 | 17 |
| Costa Norte a Halifax.. | — | — |
| Costa Norte a St. John.. | — | — |
| Costa Norte a Savannah | — | — |
| Costa Norte a Boston.... | 18 | 19 |
| Costa Sur a Filadelfia .. | 18 | 19 |
| Costa Sur a New York.. | 18 | 19 |
| Costa Sur a New Orleans | 15 | 16 |
| Costa Sur a St. John.... | — | — |
| Costa Sur a Halifax .. .. | — | — |
| Costa Sur a Boston .. .. | 20 | 21 |
| Costa Sur a Galveston .. | 15½ | 16½ |

Estas cotizaciones son exclusivamente sobre azúcar.


# Camiones de Uso
## Reconstruídos
# White y Packard

GARANTIZADOS, IGUAL QUE NUEVOS

La reconstrucción de estos camiones está hecha a conciencia para conservar el crédito de estas marcas porque somos sus agentes. Nuestro negocio no es vender camiones usados sino nuevos.

Por ésto empleamos solamente piezas legítimas en su reconstrucción y tantas como sean necesarias. Nos preocupamos más de su condición mecánica que de su pintura y presentación. Sin embargo están pintados y bien presentados a punto de trabajar.

GRANDES FACILIDADES DE PAGO

También tenemos camiones usados de otras marcas, Republic, Wichita, Ford, etc

EN AUTOMOVILES USADOS TENEMOS UN SURTIDO EXTENSO DE TODOS PRECIOS Y MARCAS, EN ESTADO FLAMANTE. TAMBIEN TENEMOS COCHES DE PRECIOS ASOMBROSAMENTE BAJOS, GANGAS INCREIBLES. TODOS CON GRANDES FACILIDADES DE PAGO.

# J. Ulloa y Compañía

(Más de 12 años de existencia)
P. Martí números 3, 5 y 7. Teléfono M-7777.
HABANA


alt. 14

## COLEGIO DE CORREDORES

COTIZACION OFICIAL DEL DIA 15 DE FEBRERO

| Cambios | Tipos |
|---|---|
| S|E. Unidos cable .. .. .. | 1|16 D. |
| S|E. Unidos vista .. .. .. | 3|32 D. |
| Londres cable .. .. .. .. | 4.85 1/4 |
| Londres vista .. .. .. .. | 4.84 7/8 |
| Londres 60 días vista.. .. | — |
| París cable.. .. .. .. .. | 3.94 |
| París vista .. .. .. .. .. | 3.93 |
| Bruselas vista .. .. .. .. | 13.92 |
| España cable .. .. .. .. | 16.85 |
| España vista .. .. .. .. | 16.83 |
| Italia vista .. .. .. .. .. | 4.32 |
| Zurich vista.. .. .. .. .. | 19.25 |
| Hong Kong vista .. .. .. | 49.69 |
| Amsterdam vista .. .. .. | 40.00 |
| Copenhague vista .. .. .. | — |
| Christiania vista .. .. .. | — |
| Estocolmo vista .. .. .. | — |
| Montreal vista .. .. .. .. | — |
| Berlín vista.. .. .. .. .. | — |

NOTARIOS DE TURNO

Para Cambios: Julio César Rodríguez.

Para intervenir en la cotización oficial de la Bolsa de la Habana: Raul E. Argüelles; Rafael Gómez Romagosa.

Visto Bueno: Antonio Arocha, Síndico-Presidente; Enrique Pertierra, Secretario-Contador.

## MERCADO DE ALGODON

Al cerrar ayer el mercado de New York se cotizaba el agodón como sigue:

| | Quintal |
|---|---|
| Marzo.. .. .. .. .. .. .. | 13.88 |
| Mayo .. .. .. .. .. .. .. | 14.11 |
| Julio .. .. .. .. .. .. .. | 14.33 |
| Octubre .. .. .. .. .. .. | 14.53 |
| Diciembre.. .. .. .. .. | 14.70 |
| Enero (1928).. .. .. .. .. | 14.60 |

# COLUMNA DEL DETALLISTA

**AMPLIACION DE LOS BARRIOS RURALES**

El Presidente de la Asociación de Detallistas ha dirigido un razonado escrito al Presidente de la Cámara Municipal, solicitando sea reconsiderado, en parte, el acuerdo 625 de 12 de febrero de 1926, que estableció los límites a los barrios rurales de esta capital. Esa solicitud es de grandísimo interés para los detallistas que se encuentran enclavados en las zonas afectadas.

El escrito de la Asociación de Detallistas, a fin de evitar errores de interpretación respecto a la aplicación de las tarifas contributivas, con relación a los barrios rurales del Término Municipal de la Habana, que en lo sucesivo se considere como rurales; Puentes Grandes con los límites marcados por el acuerdo 625 de 13 de febrero de 1926, y con respecto a los barrios de Luyanó, Arroyo Apolo y Casa Blanca, tomar para Luyanó y Arroyo Apolo que a partir de la línea de la Havana Central en el Crucero del Luyanó hacia afuera, por la izquierda hasta los límites de este término con los de Regla y Guanabacoa y por la derecha tomando la propia línea Havana Central hasta Naranjito y de allí en línea recta buscando los límites con Marianao para venir a entroncar con la línea de los Ferrocarriles Unidos en el Paradero de Palatino; y Casa Blanca rural en toda su extensión.

Entre los muchos razonamientos que existen para solicitar lo que se deja apuntado; existe el de que un establecimiento que tributa a este Municipio se encuentre situado en el límite de cualquiera de los Ayuntamientos de Guanabacoa, Regla o Marianao cuyos tributos en esos Municipios son inferiores a los de la capital, y por ello pueden competir en todos los sentidos con los comerciantes que pertenecen a este Municipio, por la alta tributación que pagan.

El hecho señalado es realmente cierto e injusto. Un establecimiento que correspondiendo al Municipio de la Habana linda con otro de los Ayuntamientos colindantes, no puede subsistir, porque la competencia que le hacen los comerciantes en que se encuentran matriculados en esos municipios vecinos es enorme, dado que pagan una contribución mucho más baja.

Seguramente el Cabildo Municipal reconocerá esas justas rabones y accedera a reconsiderar su reciente acuerdo, en la forma que piden los minoristas.

## COMPAÑIA CUBANA DE FIBRA Y JARCIA

Ayer comenzaron a cotizarse oficialmente en la Bolsa de la Habana las acciones de la Compañía Cubana de Fibra y Jarcia, alcanzando los precios de 75 a 85, tanto las acciones sindicadas como las no sindicadas.

Los precios referidos son exdividendo de cinco por ciento.

## CLEARING HOUSE

Las compensaciones efectuadas ayer entre los Bancos asociados al Clearing House de la Habana ascendieron a la cantidad de $4.307,020.54.

## COMPAÑIA NACIONAL DE SEGUROS "LA MERCANTIL"

**CONVOCATORIA**

De orden del señor Presidente y cumpliendo acuerdo de la Junta de Directores, tengo el honor de citar a los señores accionistas para la Junta General Ordinaria que ha de celebrarse a las tres y media de la tarde del día 23 de febrero del corriente año en el local que ocupa la Oficina Central de esta Compañía, calle de Aguiar números 126 y 128, Edificio "Rodríguez", departamentos números 306 al 314.

En dicha Junta se dará cuenta de la Memoria y Balance del año social que terminó en 31 de Diciembre último.

Habana, 10 de febrero de 1927.

**Gustavo Pino**, Secretario

1361-días 12, 14, 16, 18, 21, 23.


## N. Gelats & Co. BANQUEROS HABANA *Aguiar 106-108*

***Vendemos cheques de Viajeros Pagaderos en Todas Partes del Mundo y Cartas de Crédito Circulares en las mejores Condiciones***
***"SECCION DE CAJA DE AHORROS"***

Recibimos Depósitos en esta Sección Pagando Interés de 3 por 100 Anual
*Todas estas operaciones pueden efectuarse también por correo*

# CERVEZA: ¡DEME MEDIA "TROPICAL"!


M.E.C.D. 2016

## VEANSE LAS NOTAS POLITICAS EN LA PAGINA 22

# APLICACION DEL AGUA DEL MAR DE LAS ANTILLAS, PARA LA OBTENCION DE UNA ENORME ENERGIA ELECTRICA

Hoy llegará a la Habana el eminente sabio francés George Claude, autor del admirable proyecto. Sus experimentos ante la Academia de Ciencias de París demostraron su viabilidad

### LA INMENSA RIQUEZA TERMICA DE LOS MARES TROPICALES

En el día de hoy es esperado en la Habana, M. George Claude, de la Academia de Ciencias de París, eximio inventor que viene a las Antillas para hacer las pruebas definitivas de un asombroso descubrimiento, como es el de extraer de los mares tropicales millones de millones de caballos de fuerza.

En una memorable prueba experimental, en la mencionada corporación científica de París, demostró de una manera palpable cómo puede utilizarse la energía térmica de los mares tropicales, prueba que fué presenciada por los más preeminentes sabios franceses como Roux, Emile Picard, D'Arsonval, Daniel Berthelot, Brandly, Urbain, Jean Perrin, Lumiere y muchos otros académicos.

George Claude es el "pionier" del gas líquido, del amoníaco sintético y de muchos inventos de incuestionable valor industrial. En su último invento ha colaborado M. Paul Boucherot, creador de los grandes centrales termoeléctricos de Gennevilliers, Francia, con grupos electrógenos de 60.000 caballos de fuerza.

El eminente sabio francés obtuvo en sus experimentos que fueron presenciados por encanecidos hombres de ciencia, los mayores elogios, y si bien pudo parecer en el primer momento una ficción utópica, las pruebas han demostrado que sus inventores son dos grandes hombres de acción.

M. George Claude mostró a sus colegas de la Academia de Ciencias de París, una pequeña planta de energía eléctrica, para lo cual se vale de dos grandes frascos de cristal, y recordó a su auditorio que la temperatura de los mares tropicales tienen una temperatura de 28 a 30 grados en la superficie y de 4 a 5 grados en las regiones más profundas: el frío del Polo y el calor del Trópico se reúnen en los mares antillanos.

Durante su experiencia M. George Claude afirmó: "Es una diferencia de temperatura maravillosamente constante en todas las estaciones del año, debido a las corrientes heladas de los mares polares en las regiones más profundas y por el agua de la superficie perpetuamente caldeada por el sol. Si hasta ahora no se ha prestado atención a este hecho capital, es porque sin duda alguna parecen oponerse dos razones capitales a su utilización..."

Las dos razones expuestas por el eminente investigador francés, son lo aparentemente inaccesible de esa frialdad a 1.000 metros de profundidad y a la diferencia pequeñísima de temperaturas. Precisamente en esta pequeña diferencia existe una pujanza formidable. El vapor del agua a 28 grados sobre cero, pasando por una turbina da una energía enorme, siendo suficiente para hacer el vacío a una centésima de atmósfera en los recipientes que contienen esta agua, par aque comience a hervir produciendo abundantes vapores que van a condensarse en otro recipiente, que se mantiene frío a 4 ó 5 grados de diferencia.

Cada kilogramo de ese vapor de una atmósfera de 0.03, cuya presión es setecientas veces más pequeña que la del vapor en 20 atmósferas, no producirá por tanto más que un trabajo cinco veces menor que el del vapor a 20 atmósferas, deteniéndose de esa cifra a 0.2 atmósferas. Estas conclusiones parecen a primera vista, tan extraordinarias que es necesario efectuar la prueba experimental de su exactitud.

Al llegar a este punto el inventor hizo funcionar la pequeña máquina instalada sobre la mesa, constituída por un frasco que contiene veinte litros de agua a 28 grados, un pequeño condensador lleno de hielo y comunicando uno y otro una turbina Laval que produce una presión de 20 atmósferas en la que se hace el vacío a un centésimo de atmósferas. Abre entonces una llave de cristal que pone en comunicación el condensador y el frasco con agua tibia, la que comienza a hervir inmediatamente, precipitándose el vapor hacia el condensador y funcionando la turbina a razón de cinco mil revoluciones por minuto, capaz de producir luz para tres lámparas de 2 watts, ayudado por una dinamo accionado por la turbina.

Esa energía demostrada en los experimentos ante los miembros de la Academia de Ciencias de París, se contiene millares de veces en los mares tropicales. Para resolver la dificultad de encontrar las corrientes heladas, no es necesario más que un tubo de 1000 y mediante una succión con bombas comenzará a subir de una manera constante por miles de metros cúbicos.

Según la teoría de M George Claude, si el agua tibia se enfría a 5 grados por su ebullición, no afectará en nada a la tensión del vapor. Con 5.000 calorías extraídas por metro cúbico de agua de la superficie se convierte en 8 kilogramos de vapor que utilizados entre 0.03 y 0.01 atmósferas darán teóricamente 100.000 kilográmetros. Tal es la enorme energía equivalente a la que un metro cúbico de agua producirá cayendo desde cien metros de altura, con lo que puede darse el problema por resuelto si se tiene en cuenta las enormes cantidades de agua que pueden aprovecharse.

Según el inventor con los 100.000 kilográmetros, descontando las pérdidas de energía consiguientes, quedarán reducidos a 45.000 kilográmetros por metro cúbico o por 1000 cúbicos por segundo, con una fuerza neta de 45 millones de kilográmetros equivalentes a 600,000 caballos de vapor. Estas fábricas para obtener tan colosal energía no requerirán más capital que el que se emplea en las fábricas "hidroeléctricas".

## LA NIEBLA INCOMUNICA INGLATERRA CON EL RESTO DEL MUNDO

LONDRES, febrero 15. — (B W S). — Hoy ha sido el quinto día de niebla en el Canal de la Mancha, con la correspondiente gran interrupción en el tráfico y habiendo ocurrido varias colisiones entre buques, aunque de menor importancia. Tan intensa ha sido hoy la niebla que hizo necesario supender todo el servicio, incluyendo el de pasajeros y correspondencia entre ambos lados del Canal.

Los Rees de Bélgica, que vinieron en visita privada a esta capital con objeto de concurrir a la Exposición de Arte Flamenco y Moderno, intentaron regresar hoy a Bruselas por la vía aérea, teniendo necesidad de desistir de ese propósito debido a que la intensa niebla hizo suspender todo el tráfico aéreo. Probablemente mañana a primera hora podrán emprender el viaje.

Hay noticias de que el vapor 'Cordillera" que venía de Buenos Aires, chocó con otro buque frente a Dungeness, en el Canal citado. El "Cordillera" sufrió daños de poca importancia y tuvo que arribar al referido puerto de Dungeness. Pertenece el buque a la Línea Donaldson Sur Americana y tiene 6,865 toneladas. No se sabe nada del otro vapor.

## UN MILLON DE PESOS DE PERDIDA OCASIONA UN INCENDIO EN COLOMBIA

BOGOTA, Colombia, febrero 15 (A. P.)—Un viento favorable salvó hoy la ciudad de Girardot de ser destruída por un incendio que hizo presa en el barrio de los negocios, causando pérdidas materiales que los periódicos estiman en un millón de pesos. El fuego, que comenzó en los almacenes ferroviarios de la Tropical Oil Company, donde había diez mil cajas de gasolina, fué dominado después de una recia lucha con las llamas. Gran parte de la carga propiedad del Gobierno que estaba en los almacenes de referencia, fué destruída por el incendio.

Las explosiones de la gasolina propagaron el fuego a varios edificios colindantes, causando al mismo tiempo que las tripulaciones de los buques próximos a la orilla, y en varios de los cuales había dinamita, gasolina y otros elementos explosivos, abandonasen temporalmente las embarcaciones.

## IMPORTANTE AVISO DE LAS ADUANAS FRANCESAS

El señor Masvidal, Administrador de Correos, nos ruega hagamos conocer al público un aviso de verdadera importancia para cuantos envían bultos postales a Francia, a fin de evitar dilaciones o perjuicios en la entrega de los mismos.

Debe evitarse, según recomienda la Administración de Aduanas francesas, indicaciones vagas o incompletas, como la de "muestras" o "muestras sin valor", debiendo consignarse la clase de mercancía y su valor, datos precisos para el cálculo de los derechos aduanales.

Más detalles serán facilitados en la Administración de Correos de la Habana.

## DE INSTRUCCION PUBLICA

### NOMBRAMIENTO

La señorita Myosotis Iduate de Armas, ha sido nombrada maestra del aula de Kindergarten, anexo a la escuela número seis, de Regla Este kindergarten es de nueva creación, siendo la señorita que lo va a dirigir maestra graduada en la Escuela Normal de Kindergarten, profesora de piano y solfeo del Conservatorio Nacional de Música y profesora de Inglés.

### VISITAS AL SECRETARIO

En la mañana de ayer visitaron al señor Secretario de Instrucción Pública los señores doctor Pastor del Río, Representante; el senador González Clavel; Ramón de León, Manuel Secades, Leopoldo Figueroa, Eduardo Aguirre y Velázquez, Embajador de Guatemala, Antonia Mora Arencibia, Tomasa Pérez Morales viuda de Bretón; el pintor Díaz de Vera.

### PROXIMA EXPOSICION

El doctor Miguel Angel Céspedes, visitó también al señor Secretario en compañía del doctor Raul Amaral del señor Félix Lorda y del pintor Ramón Loys, con el fin de presentarle a este último e invitarlo a la exposición de pintura que hara en breve—el señor Loys—y a la que prometió el señor Secretario asistir y presidir, ofreciendo además adquirir dos de sus obras si los créditos existentes lo permitían.

El señor Lorda hizo entrega al señor Secretario de una exposición, solicitando una plaza de profesor de inglés.

### AUTORIZACIONES

En el día de ayer han sido autorizados para buscar datos en el Archivo Nacional, los señores doctor Santiago García Cañizares, sobre la última revolución de la Independencia de Cuba; el señor Tomás Alfonso y Martell, como mandatario judicial del señor Guillermo Orúe y Zenea, sobre asuntos de herencias; el señor Oscar B. Mestre, abogado del señor Antonio Decarte Centeno, sobre testamentaria; y al señor Antonio Mohi y Domínguez, sobre juicios mortuorios.

### OTRA ESCUELA SUPERIOR

La Junta de Educación de la Habana ha pedido cinco aulas a la Secretaría de Instrucción Pública, para una escuela primaria superior anexa a la Escuela Normal de Maestros, de acuerdo con una solicitud formulada por el director de la mencionada escuela Normal.

### KINDERGARTEN

La señorita Ursula Paredes, ha sido nombrada, de acuerdo con el escalafón, para desempeñar el cargo de maestra del kindergarten anexo a la escuela 83, de Mantilla. Como auxiliar se ha nombrado a la señorita Eugenia M. Pérez.

### NUEVA ESCUELA

Se ha creado una escuela con tres aulas en el barrio del Vedado, sin que haya comenzado a funcionar todavía. Se ha cambiado las horas de trabajo del kindergarten número 41, anexo a la "Creche Habana".

### PERMUTA

Se ha autorizado la permuta de las maestras Adelaida Alvarez de la escuela José María Zayas con la maestra Emilia Navarro, de la escuela 35.

### COMISION

María Teresa Delgado, maestra del aula 17, pasará en comisión a la Secretaría de Instrucción Pública, para efectuar ciertos trabajos especiales.

**Lista de los aprobados a las oposiciones de los premios de Sanidad**

CUARTO GRADO

**Niñas:** Obdulia Fernández de Velasco y García, Escuela número 16; María Luisa García, Escuela número 54; Carmen Berthaut, Escuela número 66; Mercedes Estenoz y Arias, Escuela número 22; Raquel Hermoso y Martínez, Escuela número 43; Carmen Maldonado, Escuela número 91; Guadalupe Alvarez, Escuela número 17; Enedina Trujillo, Escuela número 23; Erundina Rivas Presas, Escuela número 32; Aida Linaz, Escuela número 69; Graciella Rivero del Real, Escuela número 85; Rosalina Valdés, Escuela número 20; Elvira Lombana, Escuela número 82.

**Niños:** Julio Artecero, Escuela número 75; Miguel Sánchez Mieza, Escuela número 46; Luis Canales, Escuela número 7; Juan Díaz Prida, Escuela número 87; Antonio Pariente y Portela, Escuela número 85; Ismael Palau Rosell, Escuela número 23; Raúl Fernández, Escuela número 43; Juan Cien, Escuela de la Beneficencia; Eduardo Villegas, Escuela número 59.

**Niñas:** Aymé Meléndez, Escuela 16; Carmen Irigoyen, Escuela número 42; Herminia de Solano, Escuela número 60; Victoria Mitiani, Escuela número 26; Cira Martínez, Escuela número 97; Margarita Valdés, Escuela número 8; Josefina Salinas, Escuela número 66; María Luisa Hernández, Escuela número 50; Fredesvinda González, Escuela número 56; Dionisia Delevantes, Escuela número 31; Pilar Reádigos, Escuela número 12; Ofelia de Lara, Escuela número 52.

**Niños:** Marcelino Arozarena, Escuela 51; Fabricio Martínez, Escuela 9; Manuel Dieppa, Escuela 33, Pedro Morales, Beneficencia; Pedro Evelio Castillo, Escuela 25; Miguel Martínez, Escuela C. E. J. M. Zayas; Helio Armenteros, Escuela P. de la Universidad: Emérito Mesa. Escuela 3; Ignacio Alvarez, Escuela 21; José A. Carneiro, Escuela 77, Roberto García, Escuela 53; Ventura Peñalver, Escuela 1.

SEXTO GRADO

**Niñas:** Rafaela Jover, Escuela 44; María Antonia Brito, Escuela 45; Ana Méndez, Escuela 16; Claudina Soto, Escuela 50; Emelina Piquero, Escuela 64; Dorainica del Aino, Escuela 24: Marina Masdíaz, Escuela 3; Ana María Menéndez, Escuela 62; Caridad Fernández, Escuela C. E. J. M. Zayas; Graciela Pia García, Escuela Anexa a la Normal; María Luisa Lastra, Escuela 36; Teresa Crespo, Escuela 10.

**Niños:** Enrique Echarte, Escuela 67; José García González, Escuela número 37.

## 1,215.000 AUTOMOVILES VENDIDOS EN 1926 POR LA GENERAL MOTORS

NUEVA YORK, febrero 15 (UP). La compañía General Motors, ha cubierto en el año 1926 el período más lucrativo de su historia, habiendo ganado $186.231.192, o sean $79.159.650 sobre el año anterior.

En cuanto s ehizo el anuncio de estas operaciones, que rompen el record de todas las efectuadas, la casa internacional de banca J. P. Morgan y Ca. ofreció al mercado $25.000.000 en acciones preferentes de la General Motors, con un interés de un siete por ciento acumulado a $120 la acción. Si se basan en los cálculos de las cotizaciones de hoy, las seguridades totales de la General Motors ascienden a $1.800.000.000

El número de vehículos vendidos, excedió al de todos los años anteriores, pues la compañía puso en el mercado 1.215.826, lo que significa un aumento de un 47 0|0 sobre el año anterior. Las ventas efectuadas por la compañía, excluyendo las transacciones de las organizaciones ligadas a ella, ascendieron a pesos 1.058.153.338.

# SIGUE EN PIE EL CONFLICTO QUE HAN PLANTEADO LOS FERROVIARIOS A LA COMPAÑIA DE TRANVIAS DE ORIENTE

Los veteranos de la Independencia de Santiago de Cuba celebrarán un acto patriótico en memoria del general Guillermo Moncada (Guillermón), desvelando una lápida

### PROCESADO EL ALCALDE MUNICIPAL DEL CANEY

SANTIAGO DE CUBA, febrero 15. —DIARIO, Habana.—El conflicto planteado desde hace varios días entre la Empresa de los Tranvías y la Delegación de la Hermandad Ferroviaria de Cuba continúa en las mismas condiciones. Los obreros pretenden que la Empresa les reconozca la organización y trate con los delegados directamente cualquier asunto que se plantee. La Compañía de los Tranvías por el contrario se niega a reconocerle personalidad a la Hermandad. Hoy fué citado por el Jefe del Distrito Militar, Teniente Coronel González Valdés, el Presidente de la Delegación número 12, señor Ferrer con quien trató extensamente alrededor del conflicto planteado. El señor Ferrer expuso al Jefe del Distrito Miltiar que entre los obreros había producido un hondo disgusto las continuas cesantías dictadas por la Empresa de los tranvías. El citado señor Ferrer nos declaró que se sentía optimista en el conflicto y espera que la Empresa reconozca la colectividad, como lo hizo la administración anterior.

**ACTO PATRIOTICO EN MEMORIA DE MONCADA**

La Congregación de los Veteranos de la Independencia de esta ciudad en su última sesión acordó celebrar un acto el próximo día 24 de febrero en la casa donde vivió el general Guillermo Moncada (Guillermón) y que ocupan actualmente sus familiares. El acto consistirá en enarbolar una bandera cubana y desvelar una lápida de mármol con la siguiente inscripción: 'La Congregación de Veteranos de la Independencia al Mayor General Guillermo Moncada. 24 de febrero de 1927. Santiago de Cuba".

**RESOLUCION EN LOS RECURSOS ELECTORALES**

En los recursos electorales interpuestos y acumulados por la Sala de lo Contencioso Electoral se ha dictado una importante resolución negando a los recurrentes la admisión de una parte de la prueba propuesta por los mismos, referente a certificaciones de organismos electorales que se pretendían traer al expediente por conducto de la Sala. El Letrado, director de la oposición a los recursos, Dr. Milanés Tamayo, impugnó la solicitud, fundándose en que solo podían traerse a los autos elementos de prueba por conducto de la Sala, de aquellos que no estuvieran al alcance de las partes y la Sala aceptando la tesis sustentada por el doctor Milanés, ha declarado sin lugar el incidente de reposición planteado por los que interpusieron los recursos.

**EL TENOR MEDRANO**

De regreso de los Estados Unidos ha pasado por esta ciudad el notable tenor oriental Emilio Medrano, que partió esta mañana para esa ciudad a ofrecer varios conciertos.

El Corresponsal

**ORGANIZAN LA ESCUELA PRIMARIA SUPERIOR EN ARTEMISA**

ARTEMISA, febrero 15.—DIARIO, Habana.—Encuéntranse en esta localidad el Superintendente Provincial de Escuelas, Dr. García y la Inspectora Escolar del Distrito, señorita María Aguilar, con el propósito de organizar con el Presidente de la Junta de Educación, la Escuela Primaria Superior. Las clases en este plantel comenzarán el día 21 del actual, empezando mañana los exámenes de admisión de niños para dicha Escuela.

Corresponsal

**PROCESADO EL ALCALDE DEL CANEY**

SANTIAGO DE CUBA, febrero 15. —DIARIO, Habana.—El Alcalde Municipal del Caney, señor Rafael Cardona, ha sido procesado por infracción del Código Electoral.

Hoy ingresó en el Vivac Ernesto Tous, con motivo del sumario por incendio de la casa calle Saco junto al National City Bank of Cuba.

Corresponsal

**OBREROS LESIONADOS SIN ASISTENCIA MEDICA**

MAYAJIGUA, febrero 15.—DIARIO, Habana.—Acaban de llegar al Central Nela, varios trabajadores lesionados y al reclamar la asistencia médica les fué negada, bajo el pretexto de que era la Compañía de Seguros la que estaba en la obligación de atenderlos. La Compañía no cumple la Ley de Accidentes del Trabajo, por cuyo motivo se le tienen presentadas varias demandas. El Juez Municipal visto el caso, intervino ordenando con energía que los obreros fueran asistidos inmediatamente, obligando al farmacéutico a despachar las medicinas. El pueblo aplaude la actitud del Juez

Martínez,
Corresponsal.

**MATO A SU MUJER POR CELOS**

SANTIAGO DE CUBA, febrero 15. —DIARIO, Habana.—Nuevas noticias recibidas de la Maya dan cuenta de que Victoriano Vinent, autor del crimen comunicado anoche, actuó bajo los impulsos de viejos celos y que furioso mató a su mujer e incendió el hogar, ocultándose en las lomas de Songa, donde es perseguido por las fuerzas del Ejército.

Corresponsal

**NO PROTESTARAN CONTRA EL GARROTE LOS CAMAGUEYANOS**

CAMAGUEY, febrero 15.—DIARIO, Habana.—Ha causado profundo desagrado en esta ciudad la noticia publicada en esa capital de que los camagüeyanos, en el caso de ordenarse la ejecución del reo Barranco Basulto, se preparaban para recibir en forma sediciosa al verdugo y la máquina patibularia. Este pueblo protesta de tal afirmación, pues siempre ha sido respetuoso con las leyes y si en masa pide clemencia para el reo, se debe a considerar excesiva la pena impuesta; pero Camagüey por su cultura y preparación ni se deja llevar por impulsos apasionados ni se levanta contra las leyes de la República. Como camagüeyanos e interpretando el sentir general protestamos ante el concepto que se nos quiere presentar.

**BANQUETE AL INGENIERO HERRERO**

El próximo día 24 de los corrientes tendrá efecto en el Hotel Plaza el banquete homenaje en honor del Ingeniero Francisco Herrero Morato, Presidente del Ayuntamiento. Este banquete será presidido por el Gobernador y el Alcalde, señores Villena y de Para. También se espera que concurra el Secretario de Gobernación, Comandante Zayas Bazán.

**SUICIDIOS**

Ayer atentó contra su vida ingiriendo pastillas de bicloruro de mercurio, Esperanza Palacios Alvarez, de 20 años de edad, declarando que había atentado contra su vida por encontrarse aburrida.

También con intenciones de suicidarse se prendió fuego a sus vestidos la mestiza Rosalía Vázquez, vecina del Reparto Garrido.

Herrera,
Corresponsal.

**FALLECIO A CONSECUENCIA DE LAS QUEMADURAS**

ABREUS, febrero 15.—DIARIO, Habana.—A consecuencia de las quemaduras sufridas por la señora Zoila Almeida García, blanca, de 22 años, casada y vecina de esta localidad, hubo de fallecer después de grandes padecimientos. La desaparecida señora declaró ante el Juez Municipal que se había producido las quemaduras casualmente.

Cueto,
Corresponsal.

**COMENZO LA VISTA DE LOS RECURSOS ELECTORALES**

SANTIAGO DE CUBA, febrero 15. —DIARIO, Habana.—En la tarde de hoy comenzó la vista de los recursos electorales, interpuestos por los candidatos Sagaró, Portuondo, Estrada y otros. Abierta la sesión después de haberse denegado por la Sala una petición de Portuondo a que se diera lectura a los escritos presentados, declaróse el Tribunal en receso para examinar las pruebas y resolver si se admitían. Después de algunas horas de examen, acordó la Sala admitir las pruebas presentadas y respecto a la apertura de paquetes de boletas, se acordó, que si se declaraban nulas las elecciones no abrir los paquetes, pero si no se anulaban entonces se abrirían los paquetes. El día 18 se volverá a reunir el Tribunal para examinar la documentación etc,

Corresponsal

**LOS COLONOS DE GUANTANAMO SE ENCUENTRAN DISGUSTADOS CON LA REDUCCION DE LA ZAFRA**

GUANTANAMO, febrero 15.—DIARIO, Habana.—Los colonos del Central Almeida y otros centrales del término municipal de Guantánamo se encuentran disgustados y protestan ante los poderes centrales de la Nación por las asignaciones hechas en la producción azucarera, no permitiéndoles moler más del cincuenta por ciento de la producción.

En tal sentido se han dirigido al señor Presidente de la República y a la Comisión Azucarera, significándoles que esta medida arruinará a la industria azucarera. Muchos colonos están dirigiéndose a la Habana a recabar justicia ante la incertidumbre reinante.

Corresponsal

## DE GOBERNACION

**REGLAMENTACION DE LOS CABARETS**

El Secretario de Gobernación ha citado para celebrar un cambio de impresiones a todos los propietarios de Cabarets y Academias de Bailes, ya que se está estudiando la reglamentación de estos espectáculos, señalándole unos requisitos con el propósito de evitar escándalos, y que en los mismos se guarde el orden más absoluto.

**JUGADORES CONDENADOS EN PINAR DEL RIO**

El Alcalde de Pinar del Río, señor J. M., Cabada, ha comunicado a la Secretaría de Gobernación que el Juez Correccional de aquella localidad había condenado enérgicamente a los jugadores del prohibido, imponiéndole fuertes multas.

## DE PALACIO

**EL ALCALDE PEREIRA**

Volvió a Palacio ayer el Alcalde Pereira, quien conferenció con el Jefe del Estado.

Interrogado por los reporters manifestó que la negativa de los señores Ledón y Rodríguez a retirar los recursos presentados contra los últimos comicios, era terminante, por lo cual él (Pereira) había dejado el asunto en manos del Presidente de la República.

**EL VICE-PRESIDENTE**

Conferenció también con el General Machado a propósito del viaje de éste a los Estados Unidos, el Vice-presidente la Rosa.

**EL SEÑOR RODRIGUEZ LENDIAN**

Celebró una entrevista con el Jefe del Estado el doctor Evelio Rodríguez Lendián invitándole a concurrir a las fiestas que en su honor organiza el Ateneo de la Habana, cuando regrese de Washington.

## DE ESTADO

**ANIVERSARIO DEL HUNDIMIENTO DEL "MAINE"**

El canciller encargado del Consulado de Cuba en Saint Louis, ha enviado, con fecha de ayer, un cablegrama a la Secretaría de Estado, dando cuenta de que en representación del Gobierno de Cuba hubo de concurrir a la ceremonia conmemorativa del aniversario del hundimiento del "Maine", depositando una hermosa corona de flores en nombre de Cuba.

**PRECIO DEL PETROLEO CRUDO**

Según ha comunicado el cónsul de Cuba en Tampico a la Secretaría de Estado, por los Departamentos de Hacienda y Crédito Público de los Estados Unidos Mejicanos, por conducto del Departamento de Impuestos Especiales ha fijado para el bimestre de enero y febrero los siguientes precios de petróleo crudo en los puertos de embarque: $... 18.07 por metro cúbico para el petróleo crudo ligero y de $15.46 para el petróleo crudo pesado. Estos precios se entienden moneda mexicana.

# UN COMISIONADO DEL DIARIO ORGANIZA EN SANTA CLARA EL JURADO DE NUESTRO GRAN CONCURSO NACIONAL DE BELLEZA

CARTA DE GRATITUD DE UNA CANDIDATA

**UNA CARTA DE LA SRTA. HERNANDEZ LLORET**

La señorita Edelmira Hernández Lloret, distinguida candidata de nuestro Gran Concurso de Belleza Nacional y que quedó en el primer puesto en la votación en nuestros escrutinios, nos escribre la carta que a continuación transcribimos.

Edelmira figura entre las más bellas y sujestivas concursantes que tomaron parte en nuestra simpática justa.

La carta dice así:

Habana, 9 de febrero de 1927.

A mis numerosos simpatizadores:

Quiero expresar por conducto del DIARIO DE LA MARINA mi profundo agradecimiento a todas las personas que han tenido la gentileza de enviarme votos; así mismo, a todas las que indistintamente, han contribuido a mi triunfo, habiendo obtenido el primer lugar entre las 50 electas por la Habana.

A todos les estoy sumamente agradecida, ya que han demostrado un entusiasmo sin límites, han luchado con fe inquebrantable por mantener mi candidatura en lugar de honor, cosa que afortunadamente han conseguido, en casi la totalidad del Concurso.

Sirvan estas líneas, para testimoniarles mi más alta consideración y aprecio.

Atentamente,
Edelmira H. Lloret.

**EL COMISIONADO DEL 'DIARIO DE LA MARINA' EN SANTA CLARA**

SANTA CLARA, febrero 15.—DIARIO, Habana.—El Comisionado del DIARIO DE LA MARINA, para organizar el Jurado del Concurso de Belleza en esta ciudad, ha sido cumplimentado por el Dr. Pérez Ruiz, Presidente del Liceo. El Tribunal designado lo integrarán la señora María Antonieta Gómez de García, Rosa Pérez Velasco de Barrero y Ofelia Rodríguez de Iznaga, el Gobernador electo de esta provincia Dr. Juan Antonio Vázquez Bello, el Presidente de la Colonia Española señor Manuel Fernández y el Presidente del Liceo Dr. Pedro Pérez Ruiz.

Alvarez,
Corresponsal.

JUZGADO DE GUARDIA

# UN INDIVIDUO ACOMETIO A NAVAJAZOS A UNA MUJER, CAUSANDOLE LESIONES GRAVES Y DANDOSE LUEGO A LA FUGA

Un comerciante ha sido acusado ayer de haber secuestrado a una niña de ocho años, pero detenido luego, resultó que se había limitado a comprales unos bombones que le pidió

En el segundo centro de socorros, fué asistida Dominga Poey Martínez, natural de la Habana, de 22 años y vecina de San Rafael número 120, de heridas incisas en las regiones mamaria derecha y lumbar del mismo lado, de carácter grave.

A la policía dijo la lesionada, que encontrándose en su domicilio, se le presentó un tal Armando, que vive en Indio entre Monte y Corrales, el que la corteja de amores, y como ella se ha negado a corresponderle, con una navaja barbera, la agredió, causándole las heridas que presenta.

Acto seguido su agresor montó en un auto, desapareciendo, sin que fuera posible detenerlo.

**UN HOMBRE ACUSADO DE HABER SECUESTRADO A UNA MENOR**

La señora Carmen Esteban Hernández, natural de la Habana, de 37 años y vecina de Esperanza número 131, se presentó en la Sexta Estación, dando cuenta que su hija Sara Martínez Hernández, de la Habana, de seis años de edad, llegó a su domicilio, manifestándole que en ocasión de ir por Monte y Carmen con su hermanita Esther, de ocho años, se encontraron con un individuo blanco, que les regaló unos bombones.

Como su hermanita Esther quisiera más bombones, el desconocido le regaló a Sara una moneda de a cinco centavos, diciéndole que se marchara, pues él le iba a comprar dulces a su hermana y acto seguido cogiendo por el brazo a Esther la introdujo en un auto, desapareciendo.

Cree la señora Esteban que el individuo en cuestión, trate de hacerle algún mal a su hijita por lo que hace la presente denuncia.

Poco después el sargento Castro logró arrestar en la esquina de Monte y Carmen al individuo denunciado que todavía acompañaba a la niña.

Nómbrase el acusado Rosendo Fernández Suárez, natural de España, casado, comerciante y vecino de 23 número 473, donde posee un café. Manifestó que ciertamente se había encontrado a ambas niñas y como éstas le pidieran dulces, llevó a la menor Esther a comprarle unos bombones, no así a su otra hermana, por que se negó a ir con él.

Que como la niña le fuera muy simpática, la condujo a una juguetería que existe cerca de los cuatro Caminos, donde adquirió una muñeca y además le compró unos bombones; después de hacer estos obsequios siguió con la menor a pie hasta el lugar donde anteriormente la había encontrado, para dejarla en ese lugar.

La menor manifestó que efectivamente el detenido, la llevó a una confitería y después le regaló una muñeca, que fué ocupada por la policía, sin que durante el tiempo que estuvo con él, le haya causado daño alguno.

Fernández, quedó detenido, para ser presentado hoy, ante el Juez de Instrucción de la Sección Tercera.

## SE REORGANIZA LA ESCUELA DE KINDERGARTEN

Ayer fué publicada en la Gaceta Oficial la Ley de la Escuela Normal de Kindergarten, sancionada con fecha diez del actual por el señor Presidente de la República.

Dicha Escuela ha sido reorganizada en la forma siguiente:

6 Profesores Titulares para los grupos 1, 2 3, 4, 5 y 6.

3 Profesores Auxiliares para los grupos 2, 4 y 5.

1 Mecanógrafa y Encargada del Material.

2 Conserjes.

2 Sirvientes.

A cada grupo corresponderán las asignaturas que a continuación se expresan:

Elementos de Pedagogía; Historia de la Pedagogía, especialmente la de las grandes educadores en relación con el Kindergarten: Psicología del Niño.

Dones: Mother Play; Nociones de Metodología General y Metodología Especial de los ejercicios propios del Kindergarten.

Nociones de Fisiología e Higiene, Educación Física; Nociones de Ciencias Naturales; Lecciones teórico-prácticas de Jardinería.

Teoría de las Ocupaciones; Ejercicios prácticos de Dibujo; Pintura y Modelado; Trabajos Manuales.

Música; Teoría y Solfeo; Piano (se incluyen en el piano los ejercicios propios de cantos, marchas, etc. del Kindergarten.

## LAS EXCURSIONES DE ESTUDIO EN LOS ESTADOS UNIDOS

WASHINGTON, febrero 15. — (S. R).—La Suprema Corte de Justicia ha dictado una sentencia en virtud de la cual las autoridades de inmigración tienen derecho a negar el permiso de entrada al país a excursiones de estudio si hay motivo para sospechar que pretendan dedicarse a otros fines.

## En honor de los directores de la Cámara de Comercio Americana

El próximo viernes a las 12 m. habrá lunch en los salones de la Cámara de Comercio Americana de Cuba, situada en Obispo 7, en honor de los Directores de la Cámara de Comercio de los Estados Unidos, que nos visitan.

Por el presente se invita a los hombres de negocios que pertenecen a las corporaciones que integran la Federación de las Corporaciones Económicas, y a los socios de la Cámara de Comercio Americana de Cuba, para que conozcan a tan distinguidas personalidades, que a su vez desean ponerse en contacto con los hombres de negocios y comerciantes de Cuba.

El viernes en la noche, tendrá lugar en el Country Club un banquete en honor del Presidente, Mr. John O'Leary y de los directores de la Cámara Nacional de Comercio de los Estados Unidos, que actualmente se encuentran entre nosotros.

Ofrece el banquete a los distinguidos visitantes, la Cámara de Comercio Americana de Cuba y la Federación Nacional de Corporaciones Económicas de Cuba.

Quienes no sean miembros de ninguna de dichas asociaciones pueden suscribirse al banquete con el solo requisito de notificarlo a la Cámara de Comercio Americana antes del jueves 17 al medio día. El precio del cubierto es de $10.00 pudiendo reservarse cubiertos por teléfono con solo llamar a tiempo al A-8630.

DROGUERIA SARRA LA MAYOR
SURTE A TODAS LAS FARMACIAS. ABIERTA TODOS LOS DIAS Y LOS MARTES TODA LA NOCHE.

## FARMACIAS DE TURNO
### MIERCOLES

HABANA

| Dirección | Teléfono |
|---|---|
| San Rafael y San Francisco | U-3577 |
| Belascoain 32 | U-5195 |
| Zulueta entre Dragones y Monte | A-3898 |
| Habana y Lamparilla | A-2886 |
| Suárez y Apodaca | A-7818 |
| Neptuno y Manrique | A-4560 |
| Escobar y Animas | A-6713 |
| Neptuno y Hospital | U-4913 |
| Monte y Arroyo | A-5084 |
| Alcantarilla y Revillagigedo | M-1593 |
| Ricla 2A | A-6368 |
| Amistad 68 | A-4022 |
| Villegas 33 | A-2210 |
| Benjumeda 5 | A-3721 |
| Belascoain 86 | A-1935 |
| Neptuno y Oquendo | U-2677 |
| Habana 187 | A-6004 |
| Consulado 59 | No tiene |
| Gervasio 130 | M-8167 |
| Tenerife 74 | M-2251 |
| Reina 108 | M-3488 |
| San Lázaro 159 | A-4468 |
| Carlos III e Infanta | U-4208 |
| **VEDADO** | |
| Calle 23 esquina a G | F-1142 |
| Calle 17 esquina a 20 | F-4528 |
| Calzada entre A y B | F-1018 |
| **JESUS DEL MONTE Y VIVORA** | |
| Juan Delgado y Lacret | I-5372 |
| 10 de Octubre y Lagueruela | I-1559 |
| 10 de Octubre y Mangos | I-2468 |
| Rodríguez y Dolores | I-3013 |
| San Francisco y Buenaventura | I-1835 |
| O'Farril y José Antonio Saco | I-2656 |
| 10 de Octubre 518 | I-1295 |
| Flores y Serafine | A-8845 |
| Santos Suárez 10 | I-3332 |
| **CERRO** | |
| Cerro 859 | I-1486 |
| Vista Hermosa 14B | A-1285 |
| Blanco Herrera y Palatino | A-2119 |
| San Pablo 86 | U-4226 |
| **LUYANO** | |
| Santa Ana y Guasabacoa | I-8907 |
| Calzada de Luyanó 74 | I-2283 |
| Herrera 50 | I-3252 |

## A los Dueños de Farmacias

**Rogamos a todos los señores dueños de Farmacias, cuya dirección, teléfono y día de turno no esté correcta, nos remitan inmediatamente la nota de las alteraciones que esta relación debe sufrir, o nos avisen por el A-5334.**

## ALCANCIA DEL NIÑO

¿Ha solicitado de sus parientes o amigos de sus familiares alguna suscripción?

Esta pregunta se la hacemos a los niños en cuyo hogar se recibe el DIARIO DE LA MARINA.

Ellos, con mayor facilidad que otros pueden obtener un suscriptor y lograr que se le destine su ALCANCIA.

Cuando el artículo que se ofrece es conocido es cuando se puede hacer su mejor elogio.

El DIARIO es el periódico moral por excelencia.

El mejor informado.

El que brinda más positivas ventajas.

Su información gráfica en rotograbado es la única en Cuba.

Su página literaria de los domingos está llena de material ameno e instructivo.

Si es niño obtiene un solo suscriptor tendrá inmediatamente abierta su cuenta de ahorro con la cantidad de CUATRO PESOS.

Su liquidación de cuenta se la hacemos cada seis meses, abonándole UN PESO por cada trimestre pagado.

Y mensual y anualmente le ofrecemos premios especiales consistentes en juguetes, y efectivo que puede alcanzar hasta la cantidad de $300.

LEA LAS BASES QUE PUBLICAMOS EN LA PAGINA 22

## ¿DESEA V. ENCONTRAR TRABAJO?

ACUDA A NUESTROS ANUNCIOS ECONOMICOS Y ENSEGUIDA LO CONSEGUIRA

*ANUNCIOS ESPECIALES PARA SOLICITUDES DE TRABAJO, SOLO CUESTAN*

***10 CTS. POR 20 PALABRAS***

DEPARTAMENTO DE ANUNCIOS ECONOMICOS DEL "DIARIO DE LA MARINA"

*DESPUES DE LAS 4 P. M. 15 CTS.*

M.E.C.D. 2016

SECCION 2ª

QUEJAS DE SUSCRIPTORES
Departamento Central: Habana, M-8404.
Agencias: Cerro y Jesús del Monte I-1994
Mariano, Columbia, Almendares, Buen Retiro, Quemados y Pogolotti, FO-7090

# DIARIO DE LA MARINA

ASSOCIATED PRESS
Esta Asociación es la única que posee el derecho de reproducir las noticias cablegráficas e información local que en este DIARIO se publiquen

SECCION 2ª

AÑO XCV — LA HABANA, MIERCOLES 16 DE FEBRERO DE 1927 — PAGINA QUINCE

## FRANCIA RECHAZA LA PROPOSICION DE COOLIDGE PARA EL DESARME Y QUIERE QUE SEA LA LIGA LA QUE LO RESUELVA

En la nota cortés que el gobierno francés ha enviado al de Washington dice que la proposición americana haría peligrar el éxito de la obra emprendida ya por la Liga

### NORTEAMERICA CREE QUE HAY MALA INTELIG. FRANCESA

El Japón, por su parte, a pesar del acuerdo de participar en la conferencia del desarme, ha manifestado que no suspenderá las constucciones navales, porque no se puede predecir el resultado

PARIS, febrero 15. (A.P.)—El Gobierno francés ha declinado cortésmente la proposición del Presidente Coolidge para una nueva conferencia de limitaciones navales.

La respuesta francesa dice que el Gobierno está convencido que la aceptación de la proposición norteamericana haría correr riesgo al éxito de la labor que ya ha emprendido la Liga de las Naciones y agrega que las circunstancias de hoy son diferentes de las que existían en 1912, cuando se celebró la Conferencia de Washington.

Añade la nota que a los ojos de la Liga de las Naciones todos los Estados, grandes y pequeños, son iguales, y que Francia no sería leal a este principio si aceptara formar parte de un convenio entre un grupo escogido de potencias.

"Interesa a todas las armadas del mundo—asegura la nota—asociarse a las deliberaciones sobre problema tan importante."

La nota aprovecha distintas ocasiones para insistir en que la Liga es el lugar donde debe hablarse del desarme, y confía en que los Estados Unidos seguirán asociados a la comisión preparatoria de la conferencia del desarme que ha organizado la Liga.

La respuesta de Francia, muy cortés en sus términos, aprecia en cuanto vale la noble iniciativa del Presidente Coolidge, reafirmando después el pacifismo fundamental de Francia. Después pasa a recordar que el artículo 8 del Convenio de la Liga de las Naciones fijó que el desarme era uno de los deberes esenciales de la Liga, cumpliéndose esto con la creación de la Comisión Preparatoria de Ginebra. "La proposición de los Estados Unidos saca de la jurisdicción de este organismo un asunto que figura en su programa, tendiendo a crear una conferencia de varias naciones, exclusivamente."

Posteriormente, Francia expone su criterio en la cuestión del desarme, ratificando que, para ella, los armamentos de tierra, mar y aire tienen que ser considerados conjuntamente.

"El Gobierno francés cree que la comisión encargada de efectuar los trabajos preliminares para la conferencia de Ginebra pueden lograr éxito, en su próxima reunión, siempre que las naciones allí representadas tengan el firme propósito de cumplimentar las decisiones que se tomen, para la conferencia general.

"El Gobierno norteamericano no debe asombrarse de que la opinión francesa se encuentre preocupada por los deberes de la nación, como miembros de la Liga de las Naciones, y en consecuencia con las obligaciones morales que hacia todas las naciones que forman parte de ésta, experimenta nuestro país.

Hacia el final de la nota, Francia asegura "que quisiera adherirse a estas proposiciones sin reserva, y que el pueblo francés desearía ver unidos de nuevo a los dos países que tan estrechamente ligados han estado en el pasado, pero que un atento estudio de las proposiciones norteamericanas ha convencido al Gobierno de la República que aceptarlas es poner en peligro la labor comenzada en Ginebra con el auxilio directo de representantes norteamericanos. En suma, el generoso idealismo que inspira la nota del Presidente Coolidge está de acuerdo con los propósitos de este Gobierno que nunca ha cesado de dar pruebas de su amor a la paz."

Tomada en resumen, la nota francesa es una contradicción completa de la creencia de los Estados Unidos de que la Comisión Preparatoria que trabaja en Ginebra no llegará a conclusiones prácticas manifestando que otras potencias están decididas, al igual que Francia, a lograr éxito en el asunto.

### EFECTO CAUSADO EN WASHINGTON POR LA NOTA FRANCESA

WASHINGTON, febrero 15 (A.P.) El Secretario de Estado, Kellogg, refiriéndose esta noche a la respuesta francesa sobre la proposición de los Estados Unidos para celebrar una conferencia del desarme naval, dijo que le parece que "hay varios puntos en los cuales puede haber una mala inteligencia del propósito principal que ha movido al Gobierno norteamericano a tomar su iniciativa."

"Me parece—añadió el Secretario de Estado—que la suspensión indefinida de los esfuerzos para poner fin a la competencia internacional de construcciones navales sería un golpe muy fuerte a toda la causa del desarme mundial. Tengo muchas esperanzas de que antes de que la Conferencia de Ginebra termine, el Gobierno francés prestará su ayuda en la consumación de un convenio general para esa finalidad.

Como resultado de todo esto, las posibilidades que se acarician de celebrar en Ginebra una segunda conferencia de armamentos navales entre cuatro potencias, eliminada Francia, es decir, de los Estados Unidos, Inglaterra, Japón e Italia parecían muy remotas esta noche cuando se recibió en Washington la respuesta francesa declinando aceptar la proposición del Presidente Coolidge.

En vista de la actitud de Francia, la atención norteamericana se vuelve ahora hacia la respuesta de Italia. Se cree que ha de ser afirmativa de la proposición Coolidge, llegando algunos funcionarios a decir que basta que la réplica francesa sea negativa, para que la italiana sea lo contrario.

### JAPON CONTINUARA LAS CONSTRUCCIONES NAVALES

TOKIO, febrero 15. (A.P.)—El primer ministro Wakatsuki dijo hoy en la Cámara de los Pares que no se interrumpirán las construcciones navales en el Japón, no obstante el acuerdo del Gobierno de participar en la conferencia del desarme naval propuesta por el Presidente Coolidge. El primer ministro recomendó a los Pares que aprobaran el programa de construcción naval, porque "es imposible predecir el resultado de la conferencia de las potencias del mundo."

Se espera que el Gobierno envíe a Coolidge su respuesto dentro de esta semana o la próxima, la cual, según se tiene entendido, no contendrá reservas.

### ALEMANIA CREE QUE TODO ES UNA MANIOBRA ELECTORAL DE COOLIDGE

BERLIN, febrero 16.—(SR) — La "Gaceta de los Vosgos" considera que las proposiciones del Presidente Coolidge para el desarme naval constituyen una tentativa para reconquistar simpatías en el espíritu de los electores entre quienes tiene perdida la autoridad.

## ESTA PACIFICADO EL TERRITORIO DE SIRIA

PARIS, feb. 15 (S. R.)—El alto comisario de Francia en Siria, M. Ponsot, celebró hoy una extensa conferencia con el Premier Poincaré en la que declaró que la pacificación de aquel territorio está casi terminada, quedando solo una pequeña labor de policía con algunos núcleos de drusos.

## 90,000 CASOS DE HIDROFOBIA SE HAN REGISTRADO EN RUSIA

MOSCOU, febrero 15. (AP)— Se está propagando de manera alarmante en Moscú, la influenza. La semana pasada se informó de 6.984 casos, y en la actual se registran ya 9.692.

También la hidrofobia se está extendiendo por toda Rusia. Las estadísticas que ha suministrado hoy el Comisionado de Salubridad muestran que en 1925 noventa mil personas sufrieron en Rusia la terrible enfermedad, y que en Moscú solamente hubo, durante todo el año pasado, novecientas personas sometidas diariamente a tratamiento anti-rábico en el Instituto Pasteur. Para contener la epidemia el Gobierno proyecta inaugurar varias estaciones Pasteur, y exterminar a todos los perros callejeros, así como imponer licencias especiales a los que no anden sueltos.

En la provincia de Viatsk se ha registrado 700 casos de hidrofobia.

## SE ESPERA QUE UN SACERDOTE DEL CULTO CATOLICO CONSAGRE LA UNION DE LA HIJA DEL PRESIDENTE CALLES

Ha llegado a Ciudad de Méjico el magnate petrolero de los Estados Unidos Sinclair con el objeto, según se cree de tener una entrevista con Calles respecto a las leyes petroleras

CIUDAD MEXICO, febrero 15.—(A. P.)—No obstante la oposición de la Iglesia Católica a las disposiciones antireligiosas dictadas por el presidente Elías Calles el verano pasado, se espera que un sacerdote de aquélla oficie en el matrimonio de su hija más joven, la señorita Natalia Elías Calles, que se celebrará en presencia del jefe del Ejecutivo Federal, en uno de los salones del Palacio de Chapultepec, el sábado 19, por la noche.

Natalia Calles se casará con el señor Carlos Heredia, joven funcionario del Gobierno Nacional. Tanto la ceremonia civil como la religiosa se celebrarán en el palacio.

Uno de los prelados de la Iglesia Católica dijo hoy:

—La Iglesia no prohibe a ninguno de sus sacerdotes que oficie en la ceremonia nupcial de la señorita Elías Calles, porque ésta profesa nuestra Religión. Los demás aspectos de la cuestión religiosa nada tienen que ver con el asunto.

La hija mayor del presidente se casó antes de la nueva ley religiosa, por lo católico, creyéndose en Ciudad México que la señora de Elías Calles continuará siendo católica, no obstante las diferencias entre el Gobierno y la Iglesia.

### EL MAGNATE PETROLERO SINCLAIR LLEGA A MEXICO

CIUDAD MEXICO, febrero 15.—(U. P.)—Henry F. Sinclair, el magnate petrolero norteamericano, ha llegado a esta ciudad, probablemente para celebrar una conferencia con el presidente Calles, referente a las nuevas leyes.

Sinclair ha manifestado que sólo ha venido a inspeccionar algunas explotaciones en las que tiene interés, y que permanecerá poco tiempo en la capital, saliendo en seguida para Tampico.

Se tiene entendido que los intereses de Sinclair están decididos a cumplir las leyes mexicanas si se les presenta oportunidad para hacerlo en forma conveniente. Los observadores ven en esta actitud un cambio de frente en la actitud de las compañías petrolíferas recalcitrantes, que no querían cumplir las nuevas leyes. Si la Sinclair lo efectúa, seguirían su ejemplo inmediatamente otras organizaciones.

### EXPOSICION INDUSTRIAL Y DE COMERCIO EN MEXICO

CIUDAD MEXICO, febrero 15.—(S. R.)—La Secretaría de la Industria organiza para el mes de septiembre de ese año un agran Exposición Nacional de Industria y Comercio, con objeto de poner de manifiesto los adelantos alcanzados en los últimos años.

### TELEFONO DEL DEPARTAMENTO FEDERAL A POTOSI

CIUDAD MEXICO, febrero 15.—(S. R.)—Ha quedado abierto desde ayer el servicio telefónico de larga distancia entre esta capital y San Luis de Potosí.

En el acto inaugural, el ministro de Comunicaciones, señor Ramón Ross, habló con el gobernador de dicho Estado, con entera claridad.

### LA FIESTA DEL ARBOL EN MEXICO

CIUDAD MEXICO, febrero 15.—(S. R.)—Hoy celebróse en todas las escuelas de la nación la Fiesta del Arbol, y después de un breve programa artístico, se realizó la plantación, unas veces en el interior de los planteles y otras en lugares cercanos, reinando gran entusiasmo entre los escolares.

### LOS FERROCARRILES MEXICANOS TENDRAN RADIOTELEGRAFIA

CIUDAD MEXICO, feb. 15 (S. R.)—La Dirección General de Telégrafos trata de dotar a los ferrocarriles de las principales líneas de estaciones radiotelegráficas para que los viajeros puedan comunicarse en cualquier momento del viaje.

Este asunto ha despertado gran interés, especialmente entre el comercio.

Además, se ha dispuesto que se establezca servicio telegráfico, telefónico o de radio en todos los pueblos de la República que carezcan de algún medio de comunicación.

## UN ENCAUSADO POR MUERTE DOS VECES ABSUELTO, SUJETO DE NUEVO PROCESO

NUEVA YORK, febrero 15. (AP)- El Tribunal federal ha comenzado hoy la deposición de los testigos en la causa por la muerte de Clearence Peter, ocurrida hace cinco años, con motivo del pleito civil establecido por el padre de Peter, llamado Eldridge, O. Peter, contra Walter S. Ward, hijo del magnate de la banca del mismo nombre y apellido, reclamando una indemnización de $35.000.

Ward, que se encuentra actualmente en la Habana, confesó que disparó contra Peter, dos días después de hallado el cadáver, agregando que lo hizo en defensa propia. Ward quedó en libertad bajo fianza de $10.000 y despues que el gran jurado del condado de Westchester dió un veredicto de culpabilidad contra él, ingresó en la cárcel, de donde salió mediante una fianza de $15.000. Al cabo, en enero de 1923 el magistrado del Supremo Seeger dispuso la libertad definitiva de Ward.

Los padres de Peter apelaron y el gobernador Smith ordenó que se celebrara nueva vista con un gran jurado extraordinario, que declaró culpable a Ward. Pero otra vez tuvo éxito el matador: el 28 de septiembre de 1923 fecha en que Ward cumplía 32 años, quedó absuelto del todo cargo.

## REYERTA EN LA CAMARA DE EE. UU.

Dos Representantes se pelearon a puñetazos causando un escándalo enorme. — Otras riñas parciales

WASHINGTON, febrero 15. — (AP).—Dos representantes de la Cámara de los Estados Unidos, Tom Blanto, por el Estado de Texas, y Sol Bloom, por el de Nueva York, sostuvieron hoy una riña a puñetazos en plena sesión de una de las comisiones camerales, aunque los principales perjudicados fueron los espectadores forzosos de la reyerta.

El encuentro tuvo la consecuencia de que una mujer se pusiera inmediatamente a rezar, sobre una silla, que otros dos hombres también iniciasen un match de boxeo, y que por doquier corriese la noticia de que había ocurrido una sangrienta tragedia en pleno Capitolio. Esta es la tercera vez que dos miembros del Congreso de los Estados Unidos se golpean en una semana. Las dos anteriores fueron el sábado, en los hemiciclos del Senado y de la Cámara.

Un empleado de la comisión no pudo salir a tiempo de la zona de peligro y recibió una trompada en plena cara, cayéndosele al mismo tiempo, en sus esfuerzos para deslizarse, una cuchilla que guardaba en un bolsillo. El hallazgo de la pequeña arma hizo circular la noticia de que uno de los presentes había querido pegar una puñalada a Blanton o a Bloom.

La reyerta surgió cuando los dos representantes se hicieron mutuas acusaciones personales, en el asunto del testimonio de un sacerdote, contra "las leyes azules" o de abstinencia completa. De las palabras pasaron a los hechos, y hubo cambio de golpes, aunque sin consecuencias mayores.

La mujer que en plena riña se puso a rezar sobre una silla fué una propagandista eclesiástica, que creyó que con sus oraciones terminaría rápidamente el incidente. Y los dos espectadores que también se golpearon, lo hicieron por simpatizar con los principales antagonistas, cuyas causas hicieron suyas inmediatamente.

## EL HOGAR DE LORD BYRON CONVERTIDO EN CASA DE HUESPEDES

NOTTINGHAM, Inglaterra, febrero 15. (AP)— La Abadía de Newstead un tiempo hogar de Lord Byron, va a ser convertida en una casa de departamentos que albergará ocho familias.

Los 1.300 acres que rodean la histórica abadía han sido divididos, por lo pronto, en parcelas de un acre para la urbanización o construcción de una ciudad, que se denominará "Byronville", o sea la Villa Byron.

Fué en estas vecindades donde el poeta despertó al amor por la primera vez, cuando solo tenía dieciseis años, enamorándose intensamente de una prima suya, María Ana Chaworth, varios años mayor que él. Ana Chaworth inspiró a Byron cinco de sus primeros poemas.

## SE ANUNCIA LA PROXIMA FUSION AUSTRO-ALEMANA

La división de Europa en muchas nacionalidades sólo ha dado por resultado dificultades sin cuento

### MILITARIZACION OBLIGADA

Son varias las naciones que han establecido la enseñanza militar desde las escuelas primarias

DANZIG, febrero 15. (Agencia Duesas).—El presidente del Reichstag, señor Loebe, pronunció en esta ciudad un sensacional discurso acerca de la anhelada fusión de Alemania y Austria, de la cual es uno de los más perseverantes y ardorosos campeones.

Expuso el señor Loebe que la división de Europa en muchas pequeñas naciones sólo había tenido por consecuencia dificultades y múltiples infortunios aun para esas mismas naciones, "quedando una vez más evidenciada la torpeza de los autores del Tratado de Versalles que hicieron del mapa de Europa un mosaico cuyo complicado funcionamiento no es adaptable en manera alguna a las necesidades modernas de los continentes avanzados."

Dedujo el orador de sus exposiciones que tendrá que llegar el día en que los pequeños Estados se refundan en otros más grandes para formar verdaderas entidades económicas y políticas que permitan un desenvolvimiento sin tropiezos.

Entre los pequeños países que no pueden sostenerse por sí solos con desahogo se cuenta en primer término Austria, existiendo además la coincidencia de que colinda con un país idéntico en raza, idioma, tendencias, costumbres, ideología y mentalidad, es decir, con Alemania, de manera que la fusión de ambos pueblos se impone, ya que pueden constituir un todo perfectamente homogéneo desde cualquier punto de vista, muy particularmente desde el político y económico.

El orador terminó esta parte de su discurso expresando la esperanza de que no está lejano el día en que se realice la unión anhelada, ya que todas las fuerzas vivas de las dos naciones, como también la tendencia del desarrollo europeo en general, empujan poderosamente hacia esa solución. "No desespero—dijo—de saludar en el Reichstag alemán a los diputados por Austria, Estiroa y el Tirol, dentro de un tiempo relativamente corto."

### LA MILITARIZACION DE LAS NACIONES DESDE LAS ESCUELAS

BERLIN, febrero 15. (Agencia Duems).—Al terminar el control militar de los antiguos aliados sobre Alemania y al arreglarse todos los puntos pendientes relativos al desarme, nada absolutamente se ha adelantado en lo referente al desarme universal prescrito por el Tratado de Versalles y que privó a Alemania de sus armamentos.

En cambio, mucho se ha hecho por la militarización de las naciones. Por ejemplo, el Gobierno soviético ha empezado a llevar a cabo su programa referente a crear hábitos militares en la juventud implantando en todas las escuelas públicas el estudio de las ciencias de la guerra y la práctica de ejercicios para el adiestramiento en el manejo de las armas para todos los jóvenes de doce a quince años de edad; es decir, les impone cuatro años de enseñanza militar que indudablemente tendrán por resultado despertar, fomentar y desarrollar entre los rusos la tendencia a las formas violentas para resolver los conflictos y, por ende, la afición a la guerra.

También Francia tiene organizado un vasto sistema para militarizar por completo a la juventud, sistema que sustituye con ventaja la reducción del tiempo de servicio en las filas, reducción que, en el fondo, no viene a ser más que una concesión a la opinión pública mundial, que pide con insistencia que los gobiernos y los parlamentos, no siempre identificados, ciertamente, con esa opinión pública, cumplan la promesa referente al desarme universal.

En Polonia desde hace tiempo vienen pidiendo los nacionalistas la implantación de un sistema semejante de militarización, que resulta mucho más sutil y de efectos más seguros que el servicio militar obligatorio, porque se posesiona de la mente de los individuos en la época de su vida en que son más susceptibles de dejarse influenciar y adoptar un credo para siempre.

## SE LIMITARON AYER A UNA HORA LOS TURNOS DE LOS SENADORES EN WASHINGTON

WASHINGTON, febrero 15. AP.— Por primera vez en la historia del Senado de los Estados Unidos, este cuerpo legislativo aplicó a un asunto interior la severa disposición de limitar los turnos en los debates a una hora por cada senador participante.

La medida que trajo el hecho fué el informe de la Comisión Mixta sobre el proyecto de ley bancario Mc Fadden-Branch, cuya votación, señalada para mañana, será el remate de una serie de controversias y gestiones que han durado años.

Por sesenta y cinco votos contra dieciocho, es decir, por nueve más de las dos terceras partes, se acordó fijar el máximo de una hora para cada senador debatiente, cosa que sólo se puso en práctica una vez en 1919, cuando el Tratado de Versalles, y otra en 1926, cuando la adhesión de los Estados Unidos a la Corte Mundial de Justicia.

## MOVIMIENTO MARITIMO

New York, febrero 15.—Arribó el Tachira, de Manzanillo; el Athelstane, de Sagua; el Orizaba, de la Habana; el Essequibo, de idem.

Salió el Robert E. Lee, para la Habana.

Philadelphia, febrero 15.—Salió el Albert E. Watts, para Matanzas.

Baltimore, febrero 15.—Salió el Firmore, para Daiquirí; el Jelling, para idem; el Nicholas Cuneo, para Sama.

New Orleans, febrero 15.—Arribó el Heredia, de la Habana.

Salió el Delecto, para Banes.

Boston, febrero 15.—Salió el Leviса, para Banes.

## ATACAN MANADAS DE LOBOS LA CIUDAD DE CONSTANTINOPLA

CONSTANTINOPLA, febrero 15. (AP)— Durante una semana de casi continuo nevar, los lobos llegaron hasta los mismos suburbios de Constantinopla, llegando a entrar varios de ellos en los arrabales, siendo muerto un hombre por un grupo que le atacó repentinamente. No se tenía recuerdo de esta ciudad, excapital turca, de nevadas tan copiosas.

En Trebizonda, junto al Mar Negro, la población ha sido esquipada de armas de fuego para luchar contra los lobos. Hasta del Sur de Turquía se informó de temporales de nieve, habiendo sufrido Adana una de las peores nevadas de su historia. Un teatro y varios edificios se desplomaron allí, pero no hubo desgracias.

## LOS TERREMOTOS ABREN EN LA TIERRA GRANDES GRIETAS POR LAS QUE CASAS ENTERAS CAEN CON SUS OCUPANTES

Las terribles sacudidas sísmicas han ocurrido el domingo en Yugoeslavia.—En Austria han perecido varios centenares de personas al ser impulsada al rio una hilera de casas

BELGRADO, febrero 15. (A.P.)— Yugoeslavia, situado a lo largo de la costa del Adriático, experimentó el domingo grandes daños a consecuencia de violentos temblores de tierra, que probablemente segaron centenares de vidas. Las comunicaciones se encuentran en tal estado en el territorio afectado que es imposible obtener una idea exacta de las pérdidas de vidas y propiedades. Por eso ha tardado en saberse la noticia. Han salido expediciones de la capital y otros centros de población para las regiones afligidas, que incluyen parte de la Dalmacia, Bosnia y Herzegovina.

Donde más se sintieron los efectos del fenómeno en el interior, fué en Sarajevo, pero los mayores daños ocurrieron a lo largo de territorio montañoso que corre paralelo a la costa.

Las sacudidas, que fueron de 19 a 20, ocurrieron en menos de una hora durante el período de oscuridad que precedió al amanecer del domingo.

De todas las aldeas comienzan a llegar relatos diferentes, bien sobre la naturaleza de las sacudidas y los daños o sobre las pérdidas de vidas. Algunos hablan de grandes grietas que se abrieron en la tierra; en las que se hundieron muchas casas, y otros de casas enteras lanzadas al río junto con sus ocupantes. No faltan los que refieren que muchos individuos fueron sepultados en vida en las grietas causadas por el fenómeno.

Se anuncia que muchas personas perecieron en Regusa, Lyubinje y Perkovitch.

Felizmente, la mayor parte de las regiones afectadas se encuentran poco pobladas. No obstante esto, se teme que la lista de muertos sea mayor de lo que se creyó al principio.

La estación sismológica de Belgrado atribuía las sacudidas a una ruptura del lecho del Adriático que causó el movimiento de las tres grandes capas que constituyen la superficie de la Herzegovina.

### UNA HILERA DE CASAS CAE AL RIO IMPULSADA POR LOS TERREMOTOS

VIENA, febrero 15. (U. P.)—Noticias procedentes de Agraz, en Austria, y que publica el periódico "Grazier Tagepost", aseguran que han perecido varios centenares de personas a consecuencia del terremoto del lunes.

Calcúlanse en ciento setenta y seis los movimientos de tierra experimentados hoy.

En el área de Popovopolje, una hilera de casas sita a orillas del río, cayó dentro de éste llevándose a las personas que estaban en el interior de las mismas. En Verkocice perecieron cinco niños dentro de una casa.

Los turistas que han salido huyendo de los lugares de temporada de la región dálmata, entre los cuales se encuentran algunos ingleses que estuvieron en el terremoto de San Francisco de California del año 1906, aseguran que el movimiento experimentado ha sido más fuerte.

### EL PUEBLO DE YUGOESLAVIA CREYENDO QUE HABIA LLEGADO EL FIN DEL MUNDO

BELGRADO, febrero 15. (S.R.)— Los últimos informes demuestran que los temblores de tierra que se sucedieron el martes en la Dalmacia, Herzegovina y algunos distritos de Yugoeslavia causaron la muerte a más de seiscientas personas y destruyeron miles de casas.

La tormenta que acompañó al fenómeno sísmico en momentos en que el cielo estaba claro, produjo gran pánico entre el pueblo, que corría por las calles gimiendo, temeroso de que hubiera llegado el fin del mundo. En Popovopolje varias casas cayeron al río Trevesnica, haciendo que el lago se desbordara. En varias poblaciones vinieron abajo las torres de las iglesias.

Ha sido necesario enviar aeroplanos militares con alimentos para las multitudes hambrientas.

### MILES DE EDIFICIOS DESTRUIDOS Y TODOA UNA ALDEA SEPULTADA BAJO MASAS DE TIERRA

LONDRES, febrero 15 UP.—Una noticia procedente de Viena, publicada por la Exchange Telegraph, asegura que el terremoto de ayer en Bosnia, Herzegovina y Dalmacia, ha ocasionado la destrucción de varios miles de edificios y que la pérdida se estima alrededor de cincuenta millones de pesos.

La provincia de Bosnia ha sufrido enormemente, sobre todo durante el día de ayer, en que los temblores se sucedieron a razón de uno por minuto, durando el más fuerte, 42 segundos.

Durante todo el día de hoy se registraron sacudidas de menor importancia.

Se asegura que toda la aldea de Dabarsco se encuentra sepultada bajo enormes masas de tierra, desprendidas en ocasión del más fuerte de los temblores.

En todos los alrededores de Sarajevo cayeron al suelo los postes telegráficos, interrumpiéndose las comunicaciones. Las noticias llegadas aquí informan que varios miles de personas se encuentran sin hogar en las ciudades de Mostar, Ljubinj, Perkowitch, Metrovitch y Gabela.

La baja temperatura y la nevada en las calles contribuyen a empeorar la situación de los habitantes que ya estaban escasos de alimentos.

### TAMBIEN HAY TEMBLORES EN CALIFORNIA Y LLUEVE FURIOSAMENTE

SAN FRANCISCO DE CALIFORNIA, febrero 15 AP.—Todo el Estado de California está sufriendo hoy una furiosa tempestad de agua, que ha tenido el preludio de tres días de copiosas lluvias. Esta noche habían caído en algunos lugares hasta siete pulgadas de lluvia.

El viento llegó a tener violencia huracanada en Taft, Condado de Kern, donde arrancó techos, castigó edificios y tumbó muchos árboles que no estaban protegidos.

En Santa Mónica se desplomaron dos casas, teniendo que huir de sus modestas residencias quienes las tienen cerca a la costa por el temor de que la fuerza impetuosa de la marejada las barriese.

En Big Creek, a 110 kilómetros de Fresno, una avalancha de nieves procedentes de la Sierra Nevada, causó enormes daños. Las comunicaciones con la zona montañosa están interrumpidas.

Las lluvias torrenciales que han anegado el Valle Imperial causaron la suspensión de las carreras de Tía Juana, hasta nueva noticia. Los ferrocarriles y carreteras están bloqueados en muchos lugares. Se sabe ya de dos desgracias causadas por la tempestad de agua: una en Los Angeles, donde un niño fué muerto por un camión que "patinó" por el estado de la calle; y otra en Oakland, donde un hombre cegado por la lluvia fué arrollado por un tren inter-urbano.

La comunicación directa con Big Creek está cortada, pero los informes parciales que se han recibido dicen que la avalancha de nieve ocurrió en el Cañón, cerca del campamento 72 de la Edison Company de Californi

En San Diego el servicio ferroviario quedó suspendido al anunciarse esta noche la paralización del sistema entre San Diego y Los Angeles.

El temblor de tierra que se sintió hoy en San Francisco y otros lugares, tuvo su origen probablemente en una región a cien kilómetros al Noroeste de aquella ciudad, extendiéndose por los distritos septentrionales y centrales. No hubo daños materiales. Los sismógrafos que lo registraron apuntan que comenzó a las tres y cincuenta, que duró tres minutos y que no fué violento.

## STRESSEMANN Y LA MUJER MODERNA

Juzga una fortuna el poder contar con la ayuda femenina en la vida política y educacional

BERLIN, febrero 15. (AP). El doctor Gustavo Stressemann, ministro de Relaciones Exteriores de Alemania, nos ha expresado sus ideas con respecto a la mujer moderna.

—Personalmente,—dijo— creo que la acción de la mujer es sobre todo esencial en la constitución del hogar y la familia. No consibo una concepción más alta de la mujer que pueda compararse a sus deberes como madre. Es una fortuna que hoy podamos contar con la coloboración de la mujer en la vida política y educacional, y me place recordar que las mujeres han cumplido grandes cosas en distintas actividades de la familia humana que antes solo competían a los hombres. Sin embargo, como regla general, las mujeres debieran apartarse de esas actividades. La naturaleza en su sabiduría nos ha dado sexos opuestos llamados a desarrollarse individualmente. Cualquier intento que se haga para hacerlos semejantes redundará en perjuicio de cada parte. Quiero decir que mientras más quieran parecerse las mujeres a los hombres, más habrán de perder en el encanto y la atracción que debe hacerlas adorables.

El estadista alemán aprovechó esta disertación para dolerse de que las mujeres de América no se interesen en visitar Alemania. "Creen —dijo—que París es el sitial de la moda y la vida moderna. Siempre que los matrimonios americanos vienen a Europa las esposas se quedan en París y solo los maridos suelen proseguir a Alemania por negocios. Berlín es muy interesante y debieran venir juntos".

El canciller rió cuando se le dijo que se le atribuía el campeonato de los fumadores de cigarros en Europa. He aquí sus frases: "Hay mucha exageración en lo que se dice, aunque es cierto que me gusta el cigaror y que fumo mucho. Bismarck solía decir que era conveniente fumar aun en el curso de las discusiones y problemas más trascendentales, porque ello daba tiempo a la reflexxión".

## SERA MUY DURA LA LUCHA EN CHINA POR POR LA SUPREMACIA

Los gobiernos de Pekín y Cantón se preparan afanosamente, y el movimiento de tropas es contínuo

### SHANGHAI ESTA MAS SEGURA

Los nacionalistas han retirado parte de sus fuerzas para poder resistir a los reptentrionales

PEKIN, China, febrero 15. (A.P.) Grandes movimientos de tropas marcan los preparativos de la ruda lucha que van a librar los Gobiernos de Pekín y de Cantón por la supremacía definitiva en China. El rico valle del río Yang-Tse será el teatro de la futura batalla, y las ciudades de Han-Kow y Kiu-Kiang los probables objetivos. Tanto los jefes del Norte como los del Sur, están tanteando hacia el que se considera vasto escenario de los enormes e inminentes acontecimientos, cuantos refuerzos están a su alcance.

La alianza de caudillos del Norte de Pekín ha comenzado a enviar sus soldados manchurianos hacia la provincia de Ho-Nan, y esas tropas ya han llegado hasta Chen-Chow, mientras que las fuerzas que proceden de Chantun, moviéndose a lo largo del ferrocarril de Lung-Hai han llegado a Kai-Feng, la capital de Ho-Nan.

El ejército del mariscal Wu Pei-Fu, las que antes se encontraban al Norte del río Amarillo, se han retirado más al Sur o hacia el Oeste, ante el avance de los septentrionales. Nadie sabe si Wu apoyará o no al Gobierno de Pekín, con el que ha tenido últimamente diferencias, especialmente con su jefe máximo, Chang Tso-Ling, dictador de la Manchuria. Siendo Wu uno de los jefes más prestigiosos de la China, su decisión puede influir mucho en la lucha entre las dos grandes facciones nacionales.

Se dice que algunos de los generales subalternos de Wu están con Chang, pero no se sabe ciertamente lo que puede ocurrir. Wu perdió las provincias centrales del Yang-Tse, con Han-Kow, en agosto pasado, debido a una insubordinación de sus tropas. No se cree, sin embargo, que el manchuriano Chang hubiese avanzado tanto sin seguridades de apoyo, Chang Hsueh-Liang, hijo de Chang Tso-Ling, salió hoy hacia Ho?Nan para reorganizar las tropas de su padre, atrayendo a ésta a algunos de los grupos fuertes de Wu Pei-Fu.

Con la finalidad de asestar a los cantoneses o nacionalistas un golpe simultáneo en otro sector, las tropas septentrionales de la provincia de Chan-Tun, mandadas por el general Chang Tsung-Chang, se están concentrando en la región de An-King, para iniciar la marcha sobre Kiu-Kiang, una de las principales bases militares del Gobierno de Cantón.

La amenaza cantonesa contra Changai está muy aliviada, retirando ya los nacionalistas parte de sus fuerzas del Sur para concentrarlas en Han-Kow y resistir mejor la avalancha de los septentrionales. Se dice que ya hay cincuenta mil hombres situados en puntos estratégicos para darle la batalla al Ejército de Chang.

Todos estos grandes movimientos militares están efectuándose en el interior de China a miles de kilómetros de las costas.

ACABAMOS DE RECIBIR
El Número 7
DE
"PARISINA"

E. Gómez Carrillo, maestro de la literatura castellana dice: "No hay en nuestra lengua, ni en América ni en España, otra publicación de índole análoga. Su programa, aunque amplio, está resumido en las cuatro sílabas de su título. "Parisina" es el espejo de las elegancias parisienses, de las elegancias femeninas como de las masculinas, de las elegancias materiales como de las intelectuales, de las elegancias artísticas como de las literarias. "Parisina" es la sonrisa de la vida parisiense, esa sonrisa única, que seduce al mundo con su gracia, que le preocupa con sus crispaciones, que le divierte con su ironía. . "Parisina" es la esencia, o mejor la quintaesencia del "chic" parisiense que no está sólo en las galas y en los esplendores suntuarios, sino también en las virtudes espirituales en el entusiasmo ante lo bello, en la curiosidad por lo extraño, en el fervor por lo generoso, en la pasión por lo justo, en la misericordia por lo que sufre, en el asombro por lo que sobresale... "Parisina", en fin, es el eco y el reflejo del París sonoro y luminoso que desde hace tanto tiempo se ufana de ser la verdadera capital del universo que piensa y que siente...Con leer uno cualquiera de sus números basta para darse cuenta del espíritu que la anima. Muchas imágenes agradables, muchas noticias amenas, muchas páginas exquisitas... Y al pie de las imágenes coloreadas, lo mismo que de las páginas impresas, los nombres más prestigiosos de Francia, de América y de España. "Voilá tout", señoras y señores..."

Esta revista está a la venta en las principales librerías de la Habana e interior de la Isla y almacenes de 'El Encanto' y 'Fin de Siglo'.

Precio de suscripción anual . . . . . $5.00
Precio del ejemplar . .50
Agencia General para la Isla de Cuba:
AMARGURA No. 11
(Marta Abreu).
Telf. A-9885.

ANUNCIOS ECONOMICOS

SENORES SUSCRIPTORES:
No se molesten en venir al DIARIO; transmitan su orden por teléfono y les publicaremos su anuncio. El importe lo abonarán junto con el recibo de suscripción.

SI VD. NO ES SUSCRIPTOR, SUSCRIBASE y disfrutará de esta gran comodidad.

De 8 a 11 a. m. y de 1 a 5 p. m.
DIAS HABILES
LLAME POR LOS TELEFONOS
M-3378 y M-4115

ES MUCHA GOMA PIRELLI
LA MEJOR GOMA DE EUROPA
GARCIA & GARCIA
MONTE 2

HOTEL ALAMAC
Broadway esquina a calle 71. Nueva York.
EL HOTEL FREDILECTO DE LOS CUBANOS Y DE LOS HISPANOS EN GENERAL
¿Por qué?
Porque...
Se atiende a todos a la española, y se les habla en español.
Es modernísimo, elegante, económico, a prueba de fuego, y está en el corazó de Nueva York, cerca de todas partes.
Su "chic hispano" es insuperable e inconfundible.
La fama de sus salones y restaurants es única. ¿Quién no oyó hablar de su gran salón "Elizabeth", su "Salón Japonés", sus restaurants "Azul" y "Medioeval" y sobre todo, el "Congo Room" con su estupenda terraza sobre el piso 20, que domina Nueva York?
¿Y quién no se deleitó con la magnífica Orquesta del Alamac, intérprete de nuestros clásicos danzones?
Los precios del Alamac, al alcance de todos, son los siguientes:
Cuarto sencillo para 1, $4.50. Para dos personas. . . 6.00. Cuarto doble, para 1 o 2, $8.00. Por mes 180.00.
TODOS CON BAÑO Y DUCHA
Departamento de sala, un cuarto, y baño y ducha, desde $225 al mes
Hay también departamentos con 3 o 4 alcobas, además de la sala y con 3 baños, a precios de verano.
Cocina moderna y criolla bajo la experta dirección de un excelente cocinero español.
Intérpretes y sirvientes de habla española.
Atención especial a la clientela hispana bajo la directa supervisión del señor
ANTONIO AGUERO
Gerente Hispano
MARRY LAZ OWNERSHIP MANAGEMENT

BOMBA "PRAT" NUESTRA MEJOR GARANTIA SON LAS IMITACIONES
M-1378

M.E.C.D. 2016

# DIARIO DE LA MARINA

FUNDADO EN 1832

DIRIGIDO HASTA 1919 POR DON NICOLAS RIVERO Y MUÑIZ

DIRECTOR: JOSE IGNACIO RIVERO Y ALONSO.

Editado por la Compañía DIARIO DE LA MARINA (S. A.) cuyo programa consiste "en la defensa de los intereses generales y permanentes de la Nación cubana, de los especiales de la colonia española establecida en la misma y de la unión y armonía entre los diversos elementos que conviven en el país."—Art. 1o. de los Estatutos.

Presidente: Conde del Rivero. Secretario: Manuel Abril y Ochoa. Tesorero: Joaquín Pina

ADMINISTRADOR: JOSE SOBRINO Y GONZALEZ

OFICINAS: Habana........ DIARIO DE LA MARINA. Nueva York...... Broadway at 71st. St. Madrid........ Avenida de Pi y Margall 11 París........ 61 Boulevard Haussmann.

PRECIOS DE SUSCRIPCION

| HABANA | | PROVINCIAS | | EXTRANJERO | |
|---|---|---|---|---|---|
| 1 mes | $ 1.60 | 1 mes. | $ 1.70 | 3 meses. | $ 6.00 |
| 3 id. | ,, 4.80 | 3 id. | ,, 5.00 | 6 id. | ,,11.00 |
| 6 id. | ,, 9.00 | 6 id. | $ 9.50 | 1 año. | ,,21.00 |
| 1 año. | ,,18.00 | 1 año. | ,,19.00 | | |

SUSCRIPCION DOMINICAL

Sólo para el extranjero.

(Países comprendidos en la Unión Postal)

6 meses . . . . . . $ 4.20
1 año. . . . . . . $ 8.40

(Países no comprendidos en la Unión Postal)

6 meses . . . . . . $ 5.00
1 año. . . . . . . $10.00

Esta suscripción sólo da derecho al número de los domingos.

TELEFONOS:

| | | | |
|---|---|---|---|
| Quejas de Suscriptores. | M-8404 | Deportes. | M-4339 |
| Anuncios Económicos. | A-3856 | Secretaría de la Empresa. | M-7714 |
| Anuncios Administración. | A-5334 | Secretaría de la Dirección. | M-9783 |
| Redacción. | A-0301 | Fotógrafo. | M-6844 |
| Repórters. | M-1934 | Imprenta. | M-9665 |

PASEO DE MARTI 103. APARTADO 1010. CABLE: DIARIO. HABANA

MIEMBRO DECANO EN CUBA DE "THE ASSOCIATED PRESS"


## EDITORIALES

# PAISES DE EXPLOTACION

Un informe oficial del Departamento de Comercio del Gobierno de Washington, a propósito del intercambio comercial entre la gran república y los países de la América hispana, contiene conceptos que robustecen y confirman plenamente las apreciaciones hechas desde estos columnas del **DIARIO** sobre determinados espejismos de carácter económico-financiero, que suelen deslumbrar a muchos que no se cuidan de escudriñar lo que hay de verdad en el fondo de ciertas compilaciones estadísticas. Durante el próximo pasado año las exportaciones de los Estados Unidos a la América hispana disminuyeron en más de un uno por ciento en relación con el monto que alcanzaron en el año precedente, en tanto que las exportaciones de nuestros países a la gran república aumentaron en un tres y medio por ciento. Las primeras ascendieron a $872.800.000, y las segundas llegaron a $1.044.884.000, cifra esta última a la que pudieran añadirse unos treinta millones más, correspondientes a algunas islas antillanas cuyos cómputos estadísticos no se conocen aún.

"Nos compran los norteamericanos mucho más de lo que les vendemos —exclamarán algunos—, el saldo de la balanza mercantil es favorable a nuestros países."

No hemos de repetir por nuestra cuenta lo que insistentemente hemos dicho acerca del valor relativo del pretencioso saldo favorable. Dejamos la tarea al doctor Julius Klein, funcionario del Departamento de Comercio norteamericano, quien, después de apuntar los datos que motivan estas notas, se encarga de dar las siguiente explicación: "De lo antes expuesto se advierte que en 1926 compramos a los países hispanoamericanos aproximadamente la suma de $200.000.000 más de lo que les vendimos. Debe recordarse, sin embargo, que una gran parte de nuestras importaciones de la América española consisten en petróleo, azúcar, plátanos, cobre, plata y otros productos, embarcándose a los Estados Unidos por las compañías norteamericanas que los producen en ciertos países de la América Central y Meridional. El valor de tales artículos no puede considerarse como un débito completo, puesto que el producto de las ventas se convierte no sólo en dividendos que se pagan a los accionistas norteamericanos de tales empresas, sino también en gastos de las organizaciones que sostienen en los Estados Unidos, comisiones de venta en este país y superávit que se llevan a las reservas de los Estados Unidos."

Difícilmente pudiera expresarse con mayor concesión y claridad cual es la naturaleza característica de ciertas grandes empresas industriales que tienen por campo de acción los países de nuestra América. Se trata no de empresas de fomento destinadas a ensanchar el acervo económico, y con él la prosperidad y bienestar de los pueblos en cuyo territorio radican, sino de empresas de extracción que desempeñan una función succionadora. Así, por ejemplo, la "United Fruit" extrae de la América Central alrededor de setenta u ochenta millones de pesos anuales, que solo en proporciones ínfimas benefician a los pueblos de cuyos territorios se extraen esas riquezas, en tanto que éllas van a engrosar el caudal de los dueños de la poderosa empresa y a robustecer la enorme potencialidad de la nación que cuenta con tan hábiles emprendedores. Otro tanto sucede con las empresas petroleras, ferroviarias, etc., etc. Son algo así como esas plantas voraces que empobrecen el suelo que las sustenta, y no como las humildes leguminosas que agradecidas devuelven a la tierra buena parte de los jugos con que se nutrieron.

De la demostración de estas verdades tenemos entre nosotros fehacientes ejemplos. El "cachimbo" de nuestros abuelos derramaba, no obstante su pequeñez y primitiva rusticidad, mayor sumo de bienestar positivo para la colectividad que los justamente celebrados grandes "centrales", con todos los portentosos adelantos de la mecánica moderna. Y es que los rendimientos del "cachimbo" se quedaban en Cuba, en tanto que lo más saneado de los rendimientos de los grandes centrales emigra al extranjero. Hace apenas una veintena de años, la época de la zafra entrañaba un período de actividad mercantil y de general prosperidad para las comarcas en que existían ingenios. La finca azucarera se abastecía del mercado más próximo; al inmediato centro urbano iba a parar el producto de los sueldos y jornales devengados por empleados y obreros. Ahora todo eso ha cambiado. La mayoría de los grandes centrales poseen embarcaderos propio, por el que reciben directamente del extranjero no sólo cuanto necesitan para sus peculiares faenas sino también mercancías de todas clases que luego expenden dentro y fuera de sus respectivas zonas, con perjuicio para el comercio local. También poseen líneas férreas para el transporte terrestre, y algunos hay que tienen líneas de vapores para el tráfico marítimo. Y hasta en la distribución de sueldos y jornales se ha operado una gran transformación, merced al empleo cada vez más creciente de personal extranjero para las ocupaciones de carácter técnico y administrativo, así como a la importación de trabajadores extranjeros para las más rudas faenas de la zafra.

¿Qué nos queda, en realidad, de esas zafras estupendas de cuatro o cinco millones de toneladas de azúcar, cuya prudente y racional limitación tantísimas polémicas suscita, y qué de esa balumba de cientos de millones de pesos a que asciende el monto anual de nuestra exportación azucarera? El latifundismo avanzando potente, impetuoso y arrollador en nuestros campos, al extremo de que ya tiene puesto sitio a la Habana; las medianas y pequeñas industrias agropecuarias abandonadas, haciéndonos cada vez más tributarios del extranjero por lo que respecta a nuestra provisión alimenticia; la prosperidad de las grandes empresas de capitalistas no residentes en el país formando visible contraste con la miseria de la masa general de nuestro pueblo, y el triste privilegio de ver catalogada a Cuba entre los ubérrimos países de explotación, cuyos recursos proporcionan a la población nativa muy precarios beneficios.

# LA SITUACION ACTUAL DE LAS NEGOCIACIONES SOBRE TANGER EN PARIS

(Por TIBURCIO CASTAÑEDA)

Los cables del DIARIO DE LA MARINA, publicados en la última columna de la 2a. Sección, nos dicen que España no pedirá en la actual Conferencia de París, sobre Tánger, la anexión de Tánger a su Zona de Marruecos, sino que hará que pase el asunto a unas Conferencia con junta de las oPtencias interesadas en la situación de Tánger.

Y añade el cable que España espera obtener ahora los siguientes resultados:

1o.—El nombramiento de un Inspector español en Tánger.

2o.—Una mayor Representación en la Asamblea Legislativa.

3a.—Mayor número de Magistrados españoles en el Tribunal Mixto.

Y 4o.—El nombramiento de un Oficial español para mandar la Policía de Tánger.

Y como el día 9 del corriente habían publicado los periódicos de París, cuales iban a ser las peticiones de Espaba, que reprodujeron el día 10, los periódicos de los Estados Unidos, parece indudable que España no ha querido insistir en sus deseos iniciales.

Copiado de esos periódicos norteamericanos del día 10, Espaba se proponía pedir lo siguiente en la Conferencia de París.

1o.—La inclusión de Tánger y su Zona en la Zona espabola de Marruecos.

2o.—Que fuese el Califa de Tetuán el que designase el Mendub de Tánger y no el Sultán de Fez.

3o.—Que se aumentaran las facultades administrativas de España en Tánger.

He de añadir que el apoyo que Italia presta a España en las pretensiones de esta, se basan no solo en las simpatías entre ambas Naciones, sino en que Italia comienza a intensificar su colonización en Tánger: ya los italianos estan comprando propiedades en Tánger, entre ellas el antiguo Palacio que fué propiedad de Mulay Hafid y que ha sido transformado en Hotel.

Por otra parte el Ministro de Estado de Francia, Briand, manifestó a los Delegados españoles que Francia estaba dispuesta a llegar a un acuerdo con España, dentro del Convenio de 18 de Diciembre de 1923. Lo cual es lo mismo que decir que no se complacerá a España en lo tocante a la Administración de Tánger y en sustraer del Sultán de Fez y ceder al Califa de Tetuán el nombramiento del Mendub, Gobernador de Tánger.

El Ministro de Estado de Alemania, Stresemann, que está ahora en San Remo en conversación con Mussolini, desearía que España triunfase en sus deseos.

### OBSTACULOS PARA QUE LOGRE ESPAÑA EN TANGER LO QUE DESEA

En una carta reciente de la Liga Hispano Africana, al General Primo de Rivera, se pedía la supresión del Comité de Control que esta formado por los Comités extranjeros en Tetuán y el nombramiento del Mendub de Tánger por el Califa de Tetuán, lo cual quiere decir que ese Mendub será súbdito español, naturalizado; y la transformación de la Asamblea Legislativa en un Consejo Municipal.

El 5 del corriente el General Primo de Rivera contestó a esa carta de la Liga, diciéndoles que sus deseos "coincidían en principio con las instrucciones dadas a los negociadores que iban a París".

Por lo visto, para no llegar a un desacuerdo en las Conferencias de París, se han concretado los deseos de España a lo pedido y que consta al principio del presente artículo.

### LA REPRESION DEL CONTRABANDO DE ARMAS, EN TANGER, SEGUN LA CONFERENCIA DE ALGECIRAS

**Reglamento concerniente a la vigilancia y represión del contrabando de armas**

Art. 13. Están prohibidos en toda la extensión del Imperio cherifiano, salvo en los casos especificados en los artículos 14 y 15, la importación y comercio de armas de guerra, piezas para armas, municiones cargadas o por cargar de todas clases, pólvoras, salitre, algodón pólvora, nitroglecirenia y cualquiera composición destinada exclusivamente a la fabricación de municiones.

Art. 14. Los explosivos necesarios para la industria y las obras públicas podrán, sin embargo, introducirse. Un Reglamento dictado en la forma que indica el artículo 18 determinará las condiciones en que se efectuará su importación.

Art. 15. Las armas, piezas para armas y municiones destinadas a las tropas de S. M. Cherifiana, serán admitidas previo el cumplimiento de las formalidades siguientes:

Una declaración firmada por el Ministro de la Guerra marroquí, enunciando el número y la clase de los pertrechos de este género encargados a la industria extranjera, deberá de presentarse en la Legación del país de origen, que le pondrá el visto.

El despacho en Aduanas de las cajas y bultos conteniendo las armas y municiones expedidas en cumplimiento del pedido del Gobierno marroquí, se efectuará mediante presentación:

Primero. De la declaración arriba especificada y

Segundo. Del conocimiento, indicando el número y peso de los bultos y el número y clase de las armas y municiones que contiene. Este documento deberá ser visado por la Legación del país de origen, que marcará en el reverso las cantidades sucesivas anteriormente despachadas. Se negará el visado a partir del momento en que el pedido haya sido entregado por completo.

Art. 16. La importación de armas de caza y de lujo, piezas para armas, cartuchos cargados y por cargar está igualmente prohibida. Podrá, sin embargo, autorizarse:

Primero. Para las necesidades estrictamente personales del importador, y

Segundo. Para el aprovisionamiento de los almacenes de armas autorizados conforme el artículo 18.

Art. 17. Las armas y municiones de caza y de lujo serán admitidas por las necesidades estrictamente personales del importador, mediante presentación de un permiso expedido por el Representante Majzen en Tánger. Si el importador es extranjero no se extenderá el permiso sino a petición de la Legación de que aquel dependa.

En lo que concierne a las municiones de caza, cada permiso será como máximum, de mil cartuchos o de los materiales necesarios para la fabricación de mil cartuchos.

El permiso solo se concederá a personas que no hayan incurrido en ninguna condena correccional.

Art. 18. El comercio de armas de caza y de lujo, no rayadas, de fabricación extranjera, así como el de las municiones correspondientes, será reglamentado cuando la circunstancias lo permitan, por una decisión cherifiana, dictada de acuerdo con el parecer del Cuerpo Diplomático en Tánger, que estatuirá por mayoría de votos. De igual modo se procederá para las decisiones cuyo objeto sea suspender o restringir el ejercicio de dicho comercio.

Unicamente las personas que hayan tenido licencia especial y temporal del Gobierno marroquí podrán abrir y explotar establecimientos de venta de armas y municiones de caza. Dicha licencia no se concederá más que en vista de solicitud escrita del interesado, apoyada por el parecer favorable de la Legación del país de que aquel dependa.

Reglamentos, dictados en la forma que indica el párrafo primero de este artículo, determinarán el número de los establecimientos que podrán abrirse en Tánger, y, eventualmente, en los puertos que sean ulteriormente designados. Dichos Reglamentos fijarán las formalidades exigidas a la importación de explosivos para uso de la industria y de las obras públicas, y a la de armas y municiones destinadas al aprovisionamiento de los establecimientos de venta y las cantidades máximas que podrán conservarse en depósito.

En caso de infracción de las prescripciones reglamentarias, la licencia podrá ser retirada temporal o definitivamente, sin perjuicio de las demas penas en que hayan ocurrido los delincuentes.

Art. 19. Toda introducción o tentativa de introducción de mercancías prohibidas dará lugar a su confiscación, y además a las penas y multas mas abajo señaladas que pronunciará la jurisdicción competente.

Art. 20. La introducción o tentativa de introducción por un puerto abierto al comercio o por una Aduana se castigará:

Primero. Con una multa de 500 a 2.000 pesetas, y con una multa suplementaria igual a tres veces el valor de la mercancía importada.

Segundo. Con prisión de cinco días a un año, o solamente con una de las dos penas.

Art. 21. La introducción o tentativa de introducción, fuera de un puerto abierto al comercio o de una Aduana, se castigarán:

Primero. Con una multa de 1.000 a 5.000 pesestas, y con otra suplementaria igual a tres veces el valor de la mercancía importada.

Segundo. Con prisión de tres meses a dos años, o solamente con una de las dos penas.

Art. 22. La venta fraudulenta, la ocultación y la venta ambulante de las mercancías prohibidas por el presente Reglamento se castigarán con las penas señaladas en el artículo 20.

Art. 23. Los cómplices de los delitos previstos por los artículos 20, 21 y 22 serán castigado con las mismas penas que los autores principales. Los elementos característicos de la complicidad serán apreciados con arreglo a la legislación del tribunal competente.

Art. 24. Cuando exista indicios serios que hagan sospechar que un buque fondeado en un puerto abierto al comercio transporta armas, municiones u otras mercancías prohibidas para introducirlas en Marruecos, los agentes de la Aduana cherifiana deberán señalar dichos indicios a la autoridad consular competente, a fin de que esta proceda, con la asistencia de un delegado de la Aduana cherifiana a las informaciones, verificaciones y visitas que juzguen necesarias.

Art. 25. En caso de introducción o tentativa de introducción por mar de mercancías prohibidas, fuera de un puerto abierto al comercio, la Aduana Marroquí podrá conducir el barco al puerto mas próximo, para entregarlo a la autoridad consular, la cual podrá embargarlo y mantener el embargo hasta que se verifique el pago de las multas impuestas. No obstante, el embargo del barco deberá levantarse en cualquier estado de el expediente, en tanto que esa medida no dificulte el procedimiento judicial, mediante depósito del importe de la multa en manos de la Autoridad consular o bajo fianza de persona solvente, aceptada por la Aduana.

Art. 26. El Majzen conservará las mercancías confiscadas, sea para su propio uso, si pueden servirle y a condición de que los súbditos del Imperio no puedan utilizarlas, sea para venderlas en país extranjero. Los medios de transporte por tierra podrán ser confiscados, y se venderán en provecho del Tesoro cherifiano.

Art. 27. La venta de armas desechadas por el Gobierno marroquí estará phobido en toda la extensión del Imperio cherifiano.

Art. 28. A las personas cuyas indicaciones hayan originado el descubrimiento de mercancías prohibidas y a los agentes que hayan efectuado el apresamiento, se les adjudicarán primas sobre el importe de las multas impuestas. Dichas primas serán adjudicadas previa deducción, si ha lugar, de los gastos del proceso, del siguiente modo: Un tercio a repartir por la Aduana entre los denunciadores, otro tercio a los agentes que hubieran efectuado el apresamiento y otro tercio al Tesoro marroquí. Si el apresamiento se verifica sin la intervención de denunciadores la mitad de la multa se adjudicará a los agentes apresadores y la otra mitad al Tesoro cherifiano.

Art. 29. Las Autoridades aduaneras marroquíes deberán señalar directamente a los Agentes diplomáticos y consulares las infracciones del presente Reglamento que cometan las personas dependientes de los mismos a fin de que puedan ser perseguidas por la jurisdicción competente.

Cuando estas infracciones las cometan súbditos marroquíes la Aduana las someterá directamente a la Autoridad cherifiana.

Un delegado de la Aduana estará encargado de seguir los procedimientos de los asuntos pendientes ante las diversas jurisdicciones.

Art. 30. En la región fronteriza de Argelia la aplicación del Reglamento sobre el contrabando de armas será asunto exclusivo de Francia y de Marruecos.

Igualmente la aplicación del Reglamento sobre el contrabando de armas en el Rif, y, en general, en las regiones fronterizas de la posesión española será asunto exclusivo de España y de Marruecos.

### OBSERVACIONES A ESE REGLAMENTO DE REPRESION DEL CONTRABANDO

Como se vé si se llevase a punta de lanza ese Reglamento, como sería si la vigilancia se hiciese por España, no habría posibilidad de contrabando desde la Aduana del puerto, hasta las puertas de Tánger al campo.

Porque por el último párrafo del artículo 30, copiado, solo compete a España y a Marruecos la aplicación de ese Reglamento en las regiones fronterizas de la posesión española, es decir en la línea divisoria entre la zona de Tánger y la española de Marruecos; pero aquella tiene 200 millas cuadradas y la vigilancia estricta es casi imposible y hay que hacer esta solo en la ciudad de Tánger.

# EN EL CAMINO

(Para el DIARIO DE LA MARINA)

Que los moralistas tendrían enorme trabajo y no menos desazones en esta nuestra época famosa, está a la vista con solo mirar las multiformes facetas de la existencia social en todas partes.

En España, donde el desarrollo de sus riquezas es de progreso, y de bienestar, es la situación, general, lo que mueve a la sociedad rica, es la inconsciencia, la imitación de lo malo extranjero, y el lujo; un lujo, desproporcionado hasta para los millonarios. Lo que en los Estados Unidos constituye para el obrero y el empleado modesto, un medio de trabajo —el Ford por ejemplo, que hace ganar tiempo a quienes aprecian su valor— resulta aquí un pasatiempo, un juguete de moda, para la holgazanería elegante... Los vagos, las niñas de una aristocracia sin ideales, (felizmente menos numerosa que la verdadera), devora kilómetros en sus autos preciosos por el placer de cansarse y descansar luego en el "Bar" bebiendo, fumando, derrochando los dones de la juventud, malamente.

La influencia de la opinión se manifiesta en todo lo que favorece las malas costumbres, pero no actúa protestando de las malas, o corrigiéndolas. Es que, el sentido moral se aduerme en las sociedades que se dejan influenciar por el opio de la despreocupación.

Una señora modesta, me trae su niño, de dos años, vestidito de pescuezo a inglés y descubierta la cabeza. Helado día, decembrino amoratadas las piernas y las carnes desnudas de la criatura que tirita. Hago observaciones a la madre que me dice: "Pero ¡si todos van así! ¡Qué dirían de mi niño si no fuera como los demás!"

La onda de la idiotez ambiente arrolla y sepulta el discernimiento y la voluntad, con prejuicio de todos.

La Naturaleza, y las leyes de la lógica de la existencia, se defiende de cuantas infracciones se hacen a la especie, y castiga la humana seleccionándola con la disminución del individuo débil e inútil. ¡Ah! pero es doloroso notar que a esa debilidad y a esa inutilidad que fatalmente envenena o malogra las vidas, van hombres y mujeres impelidos por el ocio, por el placer sin sentimiento, por el alcohol y la morfina.

La juventud pots-guerra, se contagia doquiera del desquiciamiento psíquico, mundial, pero en los países donde la vida se toma en serio, lejos del sol, del vino y de la alegría meridionales, ¡cuantos dramas, cuantas muertes siguen, al desvarío que torció un tiempo la honestidad de las vidas juveniles!

Las gentes del norte si no se hunden definitiva y mortalmente en la abyección, reaccionan al contacto con los robustos principios del trabajo, y entra el culpable, en el período más delicado del despertar de la conciencia: el del arrepentimiento. La exaltación expiatoria es tan inmensa a veces que lleva al sacrificio en los claustros...

Observando en tantas capitales de Europa por las que paso en mis regulares viajes a España, la juventud brillante, ebria de sensaciones y afrodisíacos, frecuentemente pienso en el mañana de esas criaturas que no se imaginan ha de ser el mañana fruto del día de hoy. La riqueza. Todas las riquezas del mundo poseídas, a ser posible, por un solo potentado, no limitarían la responsabilidad de sus acciones, ni lo eximirían de las consecuencias de ellas...

Acabo de saber que en recóndito pueblo castellano, iban a casarse rica heredera con un hacendado que renunció, en fuerza de suspensos, a terminar la carrera en Madrid. Y el día antes de la boda se pegó un tiro, matándose, el novio.

¿Qué dejó tras sí en la corte el estudiante crapuloso? ¿Qué secreto lo arrastró a la tumba?

Allá en la fría Varsovia, se arroja al Vístula una suicida. La sacan de los hielos reblandecidos, pero no se sabe, quien es, ni de donde vino a morir allí. Solo se halla un papel con esta frase: "Tengo diez y seis años".

La policía al dar las señas de la desgraciada, dice que está vestida de colegiala y que tiene una hermosa cabellera rubia repartida en dos largas trenzas.

Y esas dos hermosas trenzas de la niña suicida varsoviana, la abrazan, en su sepultura de misterio sentimental...

**Sofía CASANOVA.**

MADRID, Enero, 1927.

# A TRAVES DE LA VIDA

POR HECTOR DE SAAVEDRA

### EPISTOLAR

Es necesario que despache esta correspondencia que tiene cierto carácter público. Por eso me permito darle este lugar, impropio para cuitas personales, por mas que sea cosa admitida que los asuntos privados interesan grandemente a los demás.

Comienzo, pues:

Al Señor Patricio Armenteros y Cárdenas.

Estimado y moreno Señor de toda mi consideración.

Su luminosa y extensa carta que firman dos apellidos ilustres, de los que ya no poseen más que los viejos amos y la descendencia esclava, ha merecido la mayor atención y ha sido objeto de puesto preferente. Maneja usted la pluma como de seguro manejaba el machete en otro tiempo, cortando caña; y con el ejemplo que dá usted no es extraño que ya no haya aquellos excelentes cocineros de color, porque todos deben ser ahora, jefes de negociado.

Le felicito por su entrada en el periodismo y me repito su más atento servidor.

Sr. Fulano:

Su pretenciosa e impertinente carta que usted pretendía que yo reprodujera no debía ser contestada sino con el envío de dos amigos. Pero ello hubiera sido inútil porque lo que usted deseaba era el reclamo y la notoriedad que le hubiera dado el periódico. No obstante aquí me tiene "para cuando usted quie como usted quiera y donde usted quiera". Estas palabras se las dijo Manuel Sanguily a Yero Buduen, en plena Asamblea, y... Yero no fué a ninguna parte. Creo que ahora será lo mismo.

H. de S.

A la amable Señora que me llamó anoche por teléfono y al apreciable caballero, y a los demás anónimos que tienen la bondad de leerme y quedar complacidos:

Mucho les agradezco las felicitaciones y amabilidades que cortesmente me prodigan, pero ya que son tan generosos me permito recomendarles que las dirijan al Sr. Director, que es al único que me interesa tener muy contento: ¡Quien sabe si conociendo el beneplácito del público me nombra "Director técnico"! o le dá orden al Sr. Sobrino para que me mire, a los efectos de la nómina, como si yo fuera su tío, de él, no de Pepín, o de ambos si se quiere.

Además endulzándole a uno el oído es como se fomentan las vanidades, como se llega uno a creer que tiene talento y como se cambia un espíritu sano y modesto en un alma pretenciosa y vulgar.

"Solo se que no se nada" y que ustedes son muy buenos pero poco prácticos.

A algunas personas de mi amistad.

"Bagatelle" es un sitio humilde y tranquilo que he tratado de hacer bello con el concurso único de la Naturaleza, y hospitalario manteniendo el carácter de alguien que le imprimió por veinte años su inefable expresión. Bajo su techo consagraron sus amores algunos amigos nuestros que continúan siendo felicísimos, y esta es la mayor gloria y el mejor encanto de la finca.

Pero no puede, ya, dar sepultura en su apacible cementerio ni a un solo perro, junto a los que allí reposan bajo la sombra de sus árboles. Hay la promesa formal hecha al Departamento de Sanidad y la clausura bajo la palabra de honor dada al Jefe Local.

Siento las negativas que he dado, pero... nobleza obliga.

Sr. A. A. A.

Contestando a su estimable misiva en la que me pregunta usted, porque razón ya que he celebrado instituciones europeas no digo palabra alguna de la casa de Pons, de quien me oyó usted los mayores elogios, cúmpleme advertir que ha olvidado que estamos en Cuba, en una época de sentido moral muy tergiversado y con una práctica de no dar "puntada sin hilo", muy generalizada. Con gran entusiasmo hubiera descrito ese almacén o exposición que está en la calle de Egido y que es, sin discusión alguna, un verdadero museo a donde se puede ir a aprender lo que es la cerámica en el estilo árabe y en las manufacturas de porcelana industrial para efectos sanitarios. Una casa como esa, de su extensión y variedad, no la he visto en ninguna gran ciudad del mundo. Es un honor para la Habana, y de lo que puede hacer hay una muestra en azulejos del gran cuadro que representa a Cristóbal Colón ante los Reyes Católicos, a su vuelta del Nuevo Mundo. Puede admirarse en el salón de espera del Hotel Inglaterra. Todo y mucho más pudiera decirse si la suspicacia general no atribuyera a miras interesadas mi generoso y artístico entusiasmo.

Aquí no se alaba al Señor sino por lo que pueda dar.

# FLORIDA SE ANUNCIA

La Florida fué por largos años la Cenicienta de este pueblo; el mas desdeñado de todos los Estados; y también el menos conocido. El gobierno de Washington no se la compró a España en 1819 como negocio, si no para seguridad; para no tener vecino por el Sur.

Se convino en que allí no había mas que arenales, algunos indios y caimanes. Sigue habiendo estos tres renglones; y acerca del último, he de hacer constar que tiene su champion; no es un caimán, si no "el hombre que vende mas caimanes" como él proclama en letras de molde. Se llama Osky, es un judío polaco, de buena figura y dueño de una tienda, en Jacksonville, en la que expende carteras, petacas, juguetes, relojes, bastones y caimanes del tamaño de lagartijas.

En la Florida puede ver el viajero curioso y **sportivo** la caza—o pesca—de estos **alligators**, como aquí se les llama; espectáculo emocionante y que no he presenciado mas que en el **cine**. El operador se echa al agua en una laguna; con una mano agarra al caimán por debajo de la boca y con la otra por encima y después de un forcejeo, en que hay momentos en que parece que el hombre será comido, saca al **alligator** a tierra. **Very exciting!** como dicen esas solteronas inglesas que van a todas partes con los gemelos, colgados de una correa y la **Guía de Bacdecker** debajo del brazo.

Pasaron largos años, desde la compra del 19, hasta que Flager hizo el descubrimiento económico de la Florida, así como Ponce de León había hecho el geográfico. Flager, que era un escocés, dijo que allí habría negocio en cuanto se hiciese un ferrocarril de Norte a Sur. Buscó dinero y los sabios profundos de la banca se echaron a reir; y salió a relucir, una vez mas, lo de los arenales, parecido a aquello de "las fanegas de hielo", como llamó Voltaire al Canadá, que es hoy un país riquísimo. Pero tanto insisitió el escocés que al fin ganó la partida y tuvo su ferrovia; a la cual siguió, algunos años después, la de Plant, otro escocés. Son gente muy despierta, con imaginación y con energía; y a ellos se deben muchos milagros que pasan por obra de los ingleses.

Gracias a los dos ferrocarriles y a la propaganda hecha por las dos empresas, el pueblo americano se ha enterado de que la Florida, sobre ser negocio,es bonita y hasta posee peculiaridades que no hay en ningún otro Estado de la Unión. Es el único, en el Este, con un invierno suave e igual; su parte septentrional se parece a la Baja Andalucía, y la meridional a las Antillas.

No hay en ella localidad que no tenga cerca una playa, un río o un lago. Los ríos navegables son veinte; y los lagos, entre grandes y chicos, baten el "record"; son nada menos que "treinta y cinco mil"; embellecen el paisaje y proveen, en colaboración con los ríos, toda la irrigación deseable.

Otros dos "records": el de los pargos y el del tabaco torcido; el 80 por ciento de los pargos, que van a parar a la cazuela, la parrilla o la sartén, sale de las aguas floridanas; y la ciudad floridana de Tampa es la que elabora más tabacos en el globo terráqueo. El año 26 han sido 465 millones, según el "Times Union", de Jacksonville. Esta próspera industria es fruto de nuestras discordias civiles. Sin la evolución separatista del 68, que trajo a Cayo Hueso y a Tampa una copiosa inmigración cubana, esa importante ciudad sería hoy, probablemente, un pueblo de pescadores.

La Florida tiene una ecuación económica muy satisfactoria, porque no hay producción alguna preponderante; y así, cuando una flaquea, no por eso el país sufre una crisis grave. El año 25 las frutas importaron 51 y medio millones de dollars; las legumbres, 38 y medio; las maderas 45; el tabaco cerca de 36; la trementina 12; el fosfato un 7; luego hay varios ramos menores y de cuando en cuanto aparece uno nuevo. Y no olvidemos el turismo; acusado, acaso con exageración, de haber dejado en el invierno de 1924-25 nada menos que **250 millones**.

Pero como la riqueza se puede aumentar mucho, dados los recursos naturales y la situación geográfica del país, a la propaganda ferroviaria ha venido a agregarse la que hace el gobierno del Estado. En la Legislatura, un miembro que lleva el apellido coreográfico de Valz, pedirá uno de estos días que se apruebe un crédito de un millón de dollars para anunciar el Estado.

Ya se anuncia por medio de tres trenes que comenzaron a correr en diciembre último y que son una novedad. Hasta ahora no había habido más que carros anunciadores, costeados por empresas industriales. El iniciador de esta innovación es Mr. Robinson, no el de la isla desierta, sino un hombre del Norte, que fué a la Florida en busca de salud, y se quedó allí; se carenó bien y además hizo "cobres" como llaman los chilenos al dinero.

Estos trenes se componen de cinco carros, en los cuales se exhibirán las producciones de la Florida, habrá mapas y se darán folletos a las personas que los pidan. En uno de los carros irá un cinematógrafo en miniatura con vistas de las ciudades, los campos y las playas del Estado, de las faenas agrícolas y también, seguramente, de la caza de caimanes. Un personal de peritos suministrará información a los visitantes.

Los trenes no se detendrán en las localidades pequeñas más que un día o dos; en Nueva York, Boston, Chicago, etc., de una a dos semanas. La llegada de cada tren será precedida por la de individuos que invitarán a las autoridades y las Cámaras de Comercio y pondrán anuncios en la prensa.

Aunque no entiendo de negocios, pienso que no se perderá el dinero empleado en este servicio. Si no lleva a la Florida 20.000 colonos y 300 millones de dólares en un año, los llevará en diez y todo eso se habrá ganado; y como el servicio será permanente, lo será también el anuncio, que seguirá ejerciendo influencia.

**Antonio ESCOBAR.**

Nueva York, febrero.

LECCIONES DE COSAS

# Una Gran Peregrinación Española a España

Una hermosa iniciativa ha brotado espontáneamente, como una flor saturada de fragante patriotismo, en el seno de alguna colonia de españoles residentes en América. Son españoles que aman a España sobre todas las cosas, y que entusiasmados con la idea que simbolizan y representan los Certámenes internacionales de Sevilla y Barcelona, se han impuesto a sí mismos el sagrado deber de acudir a ellos en patriótica peregrinación, imbuídos del fervor religioso del buen musulmán que no quiere, ni debe, ni puede morirse sin visitar los lugares que el profeta inmortalizó en la fe de sus creyentes.

Para llevar a venturosa realidad este propósito, esos españoles han constituído entidades particulares de ahorro, han creado y organizado cajas colectivas en las que van depositando sus modestas aportaciones semanales o mensuales, destinadas a formar un fondo común que les permita, llegado el momento en que van a celebrarse las Exposiciones de Sevilla y Barcelona, acudir a ellas en grupos más o menos numerosos, aunque rivalizando todos en entusiasmo y fervor patriótico. Quieren esos españoles ser testigos del esplendor de los grandes y fastuosos Certámenes de Sevilla y Barcelona y del resurgimiento evidente y palpable de España, que nunca como ahora se ha sentido dueña de sus destinos y consciente de su misión en el mundo y en la historia.

Mucho se ha escrito en son de protesta y vituperio contra el desconocimiento en que se halla el mundo civilizado respecto a las cosas de España. Nuestro país tiene para el viajero cosmopolita, como único aliciente, lo anacrónico y lo pintoresco, que se cifra en las "españoladas" de cromo y pandereta, asunto favorito de artistas y escritores que padecen el morbo de lo fenomenal y abracadabrante... España anduvo hasta ahora por el extranjero—lo poco que anda—vestida de maja o de chula y con navaja en la liga. Comienza a ser conocida, al fin, en atavío de moda, con los arreos de la más refinada civilización, cuyo "último grito" van a dar las Exposiciones de Sevilla y Barcelona. Ese desconocimiento objetivo y plástico de España se suplía con testimonios escritos. Del romanticismo acá, por lo menos, España venía siendo tema propicio a la fantasía de los viajeros tocados de grafomanía. Pero no debemos indignarnos mucho por sus exageraciones y puerilidades; al cabo, a pesar de ellas, y acaso por obra de ellas mismas, nuestro país debe mucho a las letras ajenas. Algún abuso de colores, alguna propensión irresistible a lo descoyuntado y violento, alguna obsesión por lo pintoresco puede y debe perdonarse en gracia al amor que indudablemente rezuman muchas relaciones de viaje, poemas, narraciones, etc. Ya hacía notar, en un erudito artículo, Melchor Fernández Almagro, que no todo ha sido literatura baldía. En inglés, precisamente, está compuesto uno de los libros que más viajeros utilizaron en tiempos: el famoso de Ford. Como en inglés, también, uno de las más animadas relaciones de viaje por toda la Península: el tan conocido de Borrow—"Jorjito el inglés", el pastor gitano—"The Bible in Spain", tan sabroso de lectura. Y de entonces acá, se cuentan por centenares los libros de viajeros ingleses, norteamericanos, franceses, alemanes y de otras tierras, que invadieron la nuestra, pluma en ristre, y fantasearon a su guisa, con mejor intención que acierto.

Pero si a veces es justa la indignación que produce el desconocimiento en que se tiene a España en el extranjero, ¿cómo no ha de causarnos mayor asombro la ignorancia en que el propio español vive respecto a su patria? Para muchos españoles, España sigue siendo una incógnita. Para los que viven en América es casi siempre una fantasía, en exceso tétrica para unos, exageradamente teñida de rosicler para otros. Si no es extraño este lamentable fenómeno en un país donde se puede ser bachiller, licenciado y doctor sin conocer la geografía económica y la historia contemporánea de su patria, ¿cómo habría de serlo para los centenares de miles de españoles emigrados en América, que salieron del terruño nativo para transportarse de un brinco desde la humilde casa aldeana al sollado del trasatlántico, sin más letras que las del abecedario, torpemente aprendido y modulado?

Esos españoles que así salieron de España, y aquí formaron y modelaron su propia personalidad en la áspera lucha por la vida, son los que aman más profundamente a España, con amor subconsciente y vigoroso, reconcentrado en su corazón, que suple con la energía del sentimiento las faltas y defectos del conocimiento.

A esos españoles, precisamente, es a quienes hay que llevar a Sevilla y Barcelona, en la época en que se celebren los grandes Certámenes ibero-americanos, para que aprendan a amar a su Patria de manera consciente y objetiva, incorporándose espiritualmente a la magna obra de vertebrar a España por la cultura y el trabajo de todos sus hijos, los de aquende y allende los mares.

A este propósito responde la idea de ese grupo de españoles, emigrados en América, que se ha organizado y constituído en entidad de ahorro para disponer de medios económicos que les permitan trasladarse a la Madre Patria y ver y juzgar por sí mismos el esplendor de los Certámenes y la realidad venturosa del potente resurgir de España. El Consejo de Enlace de la Exposición General Española, primero, y el Ministerio del Trabajo, después, han recogido la hermosa iniciativa y se la brindan a los Centros y Sociedades Españolas establecidas a lo largo del Continente Americano. Propone el Ministerio del Trabajo que dondequiera que haya una Sociedad regional o un grupo regular de españoles deseosos de visitar las Exposiciones de Sevilla y Barcelona, constituyan una Caja de Ahorro, alimentada por aportaciones modestas, semanales o mensuales, cuya totalidad sirva para costear el viaje a España de todos ellos, o de los más posibles de los imponentes, en la época de la celebración de aquellos Certámenes. Estas Cajas podrían llevar por título: **"Pro Exposición General Española, Sevilla-Barcelona"**, y tener cierto carácter de oficiosidad, constituyéndose por iniciativa de los Embajadores, Ministros y Cónsules de España en los diversos países americanos y bajo la tutela, dirección y autoridad de los aludidos representantes diplomáticos y consulares.

Sabemos que la Embajada de España en la Habana se ha dirigido al Presidente del Comité de Sociedades Españolas brindándole la idea y estimulando su celo proverbial y su acrisolado patriotismo para ponerla en marcha. Yo no abrigo la menor duda de que al llamamiento de nuestro Embajador y al requerimiento patriótico del señor Falla Gutiérrez, responderán los Centros y Sociedades españolas y la Colonia toda al unísono, apresándose a constituir una Caja de Ahorros en cada Centro, que sirva de foco de los entusiasmos disciplinados y de los esfuerzos coordinados de cuantos se propongan realizar aquella **Gran Peregrinación Patriótica** a Sevilla y Barcelona en las más favorables condiciones de confort y comodidad dentro de una prudencial economía.

**José G. ACUÑA.**


SUSCRIPTORES

Para sus Anuncios Económicos Llamen a Nuestros Teléfonos

M-3378 Y M-4115



TELEFONOS DEL "DIARIO"

PARA QUEJAS Y SUBSCRIPCIONES LLAMESE A LOS NUMEROS

M-8404 y A-5334


M.E.C.D. 2016

# Augie Keickhefer, Campeón de Carambolas por Tres Bandas

# Bill Tilden Jugará con Manuel Alonso el Día 28 de Este Mes

## LOS ATLETICOS Y LOS YANKEES SON LOS "FAVORITOS"

### Existe gran excitación en esas ciudades por creerseles los que discutieron el pennant

NUEVA YORK, febrero 15.— (U. P.)—Todos los chismes deportivos de los días que corren se refieren al base ball. El incidente en que intervinieron Cobb y Speaker ha mantenido el interés concentrado en este deporte, que generalmente en estos días del año no ofrece absolutamente interés alguno al fanático. El cambio de Hornsby, la adquisición de Cobb por los Atléticos y la de Speaker por los Senadores, han sido noticias capaces de conmover a los fanáticos.

Por eso no debe de extrañarnos, que todos los rumores que preceden a la partida de los jugadores a los campos de prácticas respectivos, hayan llenado las columnas de los periódicos con algunas semanas de anticipación.

En Nueva York y Filadelfia, la excitación es muy considerable, porque existe la creencia de que los Gigantes y los Atléticos van a disputarse el campeonato en la Americana. Connie Mack tiene para ello a Collins, a Wheat, a Cobb, a Gleason y a Joe Boley, el short stop en el que se ha invertido cien mil dólares.

Los Yankees cuentan con un formidable team, y su "business manager", Ed Barrow, asegura que se ha reforzado mucho con la adquisición de Wilcy Moore, que proviene de la South Atlantic League, del club Greenville, y que ganó 30 juegos de los treinta y cuatro en que intervino. Tiene seis pies de estatura y vino originalmente de Oklahoma.

El line up de los Yankees será: Gehrig, Lazzerri, Dugan en las bases; Koenig en el short; Meusel, Combs y Ruth en los jardines y Bengough y Collins atrás del bate. Para pitchers tiene a Hoyt, Tomas, Ruether, Shawkey, Pennock, y Beall.

Los nuevos jugadores son Giard, pitcher, Durst, jardinero, Grabowski, catcher y Moreheart, infielder.

## AL MARGEN DE LOS CABLES

### El Campeonato del Centro

(Por "Peter")

El Athletic de Madrid parece estar dejado de la mano de Dios. El domingo pasado fué derrotado por el Racing después que en su penúltimo match perdió también. ¿Será acaso que le falta la mascota que ahora se encuentra en la Habana? ¿Qué diría a esta interrogación Burdiel, que ha sido el sustituto de Cosme Vázquez, en el lado izquierdo de la línea de medios?

En la última quincena de Noviembre el Athletic había ganado cinco de sus seis partidos, igual que el Real Madrid, pero el final de año, así como el principio de 1927, le fueron desastrosos y en ocho juegos más que ha jugado desde entonces a la fecha ha ganado solamente dos, ha empatado uno y ha perdido cinco. En cambio el Real Madrid que estaba empatado en Noviembre en puntos con el Athletic ha seguido su buena forma de antes y de los últimos ocho juegos solamente ha tenido un empate, anotándose siete victorias.

A continuación va un estado del Campeonato en la región centro, que no es oficial porque ha sido confeccionado de acuerdo con los resultados de los cables que hemos publicado:

| CENTRO | J. | G. | E. | P. | G. | G. | Pt |
|---|---|---|---|---|---|---|---|
| Real Madrid. . | 14 | 12 | 1 | 1 | 37 | 9 | 25 |
| Athletic. . . . | 14 | 7 | 1 | 6 | 29 | 25 | 15 |
| Racing. . . . . | 13 | 6 | 0 | 7 | 29 | 22 | 12 |
| Unión. . . . . | 13 | 4 | 1 | 8 | 15 | 26 | 9 |
| Gimnástica. . . | 14 | 3 | 1 | 10 | 12 | 39 | 7 |

Los probables line-ups de los vencedores en esta región serán los siguientes:

REAL MADRID, (CAMPEON): Martínez; Escobal y Quesada; Zarauz y los dos Peña; Moraleda, Menéndez, Monjardín. Félix Pérez y Del Campo.

ATHLETIC, (SUB-CAMPEON). Sancho; Olaso (A) y Baldós; Zarrauz, Tudurí y Burdiel; Argüelles, Medina, Paladini, Ortiz y L. Olaso.

Y los juegos en que intervendrán estos equipos en las eliminaciones de grupo que están anunciadas para comenzar el día 27, son los siguientes:

—6 de Marzo: Centro-Extremadura.
—13 de Marzo: Sur-Centro.
—27 de Marzo: Extremadura-Centro.
—3 de Abril: Centro-Sur

### TILDEN Y MANUEL ALONSO JUGARAN EN MIAMI EL 28

MIAMI, Beach, febrero 15. (UP)— William Tilden que posee el número uno entre los jugadores amateurs de este país, tendrá que luchar duramente para reconquistar el título de campeón mundial que le arrebataron los jugadores franceses el verano pasado.

Como paso previo, tendrá que enfrentarse con Manuel Alonso en los courts del hotel Flamingo el día 28 del actual, que es uno de los pocos jugadores capaces de derrotar a Tilden, el que lo considera como un gran tennista.

## PARIS PUDO HABER GANADO POR DEFAULT AL AGOTARSE VOLLMER PERO NO LO ACEPTO

### EL MAGNIFICO PLAYER DEL FERROVIARIO SE DESMAYO DEBIDO AL ESFUERZO REALIZADO Y DESPUES DE EFECTUAR UN JUEGO BRILLANTISIMO CONTRA EL CAMPEON, AL QUE LLEGO A DOMINAR EN DETERMINADOS MOMENTOS

### ESTE MATCH SE REPETIRA EL PROXIMO VIERNES

A su extrema juventud y manifiesta debilidad, que lo conduce rápidamente el agotamiento, debió Gustavo Vollmer, el niño prodigio de los Pulgarcitos, el rápido descenlace que tuvo su encuentro de ayer contra el campeón Rogelio París, correspondiente a los finales del torneo de Tennis por la Copa Mason que con tanto éxito ha venido discutiéndose en los courts del Ferroviario.

Teniendo al campeón completamente dominado, al extremo que no le dió una sola oportunidad de llevar el ataque, y estando al propio tiempo en uno de sus mejores días, Vollmer tuvo en sus manos una magnífica oportunidad de lograr la derrota de París; pero su completa debilidad le superó en la lucha que entablaron, y a mediados del tercer set, cuando se discutía bravamente el triunfo, cayó desmayado en el terreno, haciéndose necesaria la suspensión del game.

Un bello gesto de Rogelio París, que tenía derecho a reclamar con tal motivo la victoria por default, dará a Vollmer otra oportunidad de demostrar su calibre, aun cuando en la opinión del cronista será muy difícil que el valeroso chiquillo vuelva a presentarse en sus condiciones de ayer.

Muy pocos encuentros habían celebrado hasta el presente París y Vollmer en los courts, pero en ellos, había quedado la impresión de que la estrella de los Pulgarcitos con un poco de experiencia de su parte, podría muy bien conquistar el triunfo sobre el as de todos los tennistas cubanos.

Con tal motivo, y habiéndose anunciado para ayer un choque entre los dos, un público nutrido concurrió desde temprano a los courts del Ferroviario en la seguridad de que el trabajo que representa el trasladarse hacia el feudo pulgarcito quedaría recompensado con un tennis de primera calidad, digno más bien de ases de la categoría de Lacoste, Richards y otros más.

No quedaron defraudados los que tal cosa pensaron pues Vollmer y París, jugando al maximun de sus facultades, ofrecieron tal juego de tennis que, creimos estar presentes en la discusión de un match de la Copa Davis o algo por el estilo. Tanto el joven player del Ferroviario como la estrella máxima del Loma, desarrollaron un juego efectivo y movido en todas sus partes, que dió motivo a continuas aclamaciones por parte de los fans.

Tal como se desarrolló el match, podría decirse que Vollmer tenía las de ganar, pues aprovechó en todos los momentos las debilidades de París, y usó con fuerzas de las rasas para dominarle en aquellos tantos donde el peloteo era continuo. Casi nos atrevemos asegurar que el exceso uso de la rasas fueron la causa principal del agotamiento de Vollmer, que más tarde le impidió conquistar el triunfo.

Hubo momentos en que el chiquillo de los Pulgarcitos parecía totalmente agotado, pero se sobreponía a sus fuerzas y terminaba el game con alguna jugada de valer. Mientras tanto París, obligado a jugar a la defensiva, sin oportunidad de iniciar una ataque que trajera resultado, se contentaba con contestar las furiosas bolas del alemán ofreciendo a los fanáticos una bella oportunidad de demostrar su dominio del juego en ese sentido.

Aun cuando todo lo jugado ayer es nulo, es decir, no tiene validez alguna, pues, gracias al gesto de París, el game volverá a jugarse el próximo viernes por la tarde; no está demás hablar algo sobre el desarrollo de los tres sets que se jugaron, que indiscutiblemente serán motivo de juicios opuestos en nuestros círculos deportivos por un buen lapso de tiempo. Basta decir que París, el campeón, estuvo a punto de sufrir un rudo golpe en su corona.

En el primer set, que fué ganado por París con score de 9-7, Vollmer mantuvo a raya al campeón en los primeros instantes y muy ayudado por el uso de las rasas, que cruzaba continuamente a lo largo del court, logró ponerse 5 juegos contra uno. Pero, nuevo al fin en estas batallas de importancia, el muchacho se puso visiblmente nervioso y metió muchas bolas en la net, durante sus contestaciones, haciendo posible que París le empatara a cinco juegos. Despues, habiendo dado al campeón esa oportunidad, tuvo empates a seis y siete juegos, perdiendo finalmente el set 9-7, cuando en su afán de ganar algunos puntos, envió la bola hacia el out-side en diferentes ocasiones.

Perdido el primer set con tan apretado scorer, Vollmer se repuso un tanto y sabiendo que del resultado de ese set dependía su triunfo, realizó tal clase de juego que dominó por completo a París y le ganó el set, 6-3. Sus rasas cruzadas mantuvieron loco al campeón, decidiendo muchas de ellas los tantos, unidas a muy efectivos remates.

Al iniciarse el tercer set, se vió claramente que Vollmer estaba en principios de decadencia, pero el muchacho, queriendo ser más fuerte que su constitución física, trató de aumentar la intensidad de su juego, con el resultado de que flaqueó con mayor rapidez. París inició el set con la ventaja de su parte, poniéndose tres juegos por uno, pero Vollmer le empató y más tarde tomó la delantera, logrando un score de cinco por tres a su favor.

Un buen trabajo de "chopping" del campeón le ayudó a ganar algún terreno, alcanzando empates a cinco, seis, siete y ocho juegos. En estas condiciones, estando a 15 iguales, y disponiéndose París para el saque, Vollmer no pudo combatir por más tiempo contra su cuerpo y cayó completamente desmayado, haciendose necesaria la asistencia del público para levantarlo del suelo y al propio tiempo la suspensión del game.

El muchacho había hecho esfuerzos sobre-humanos para mantenerse en pie, pero la vista se le fué yendo poco a poco y ya en último peloteo casi contestó al azar.

Al terminarse de manera tan inesperada el sensacional encuentro, París estaba en disposición de reclamar la victoria por default, pero el campeón cubano, demostrando su decidido sportsmanship fué el primero en pedir que fuera pospuesto, por cuyo motivo, el diligente Enrique Fernández anunció que el juego volvería a efectuarse el próximo viernes por la tarde, a las cuatro, para presenciar el cual están invitados todos los fanáticos del tennis, incluso el cronista, que ve en ello una magnífica oportunidad de saborear algunas horas agradables.

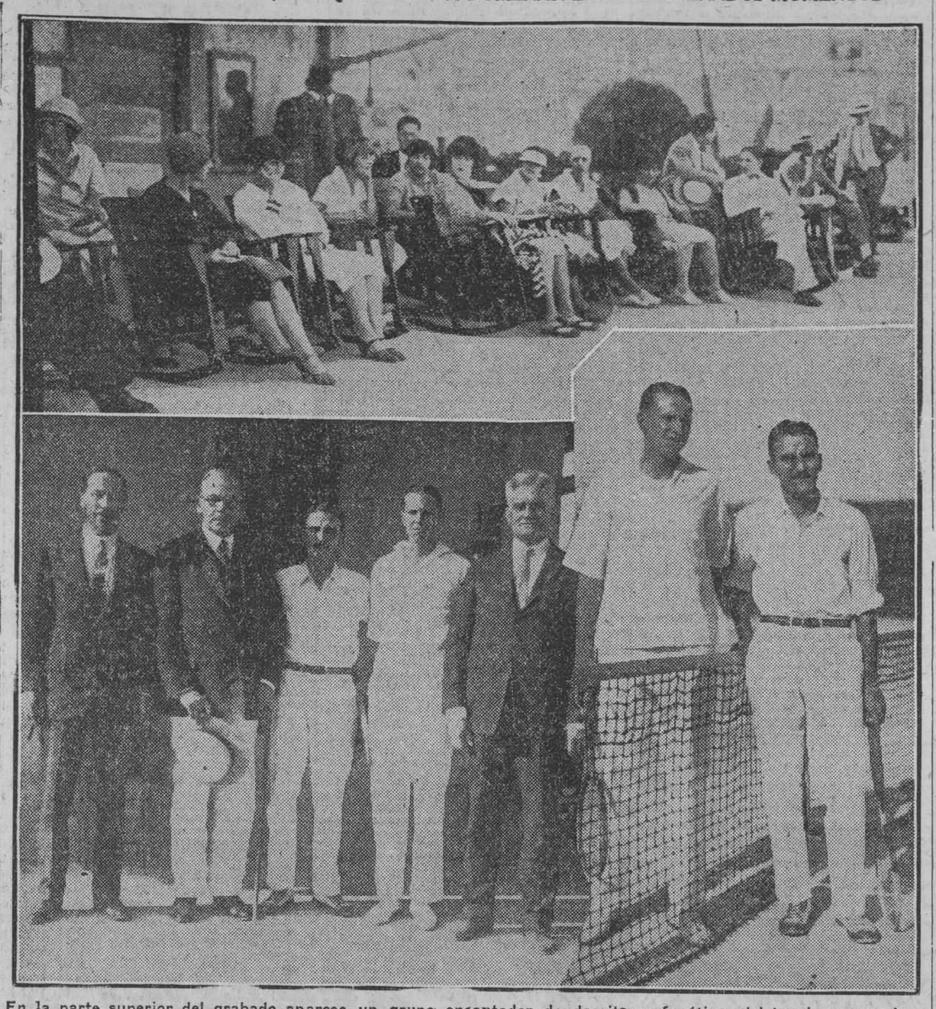

En la parte superior del grabado aparece un grupo encantador de damitas y fanáticos del tennis, que en la tarde de ayer alegraron con su presencia los courts del Club Ferroviario con motivo del espectacular encuentro París-Vollmer, final del torneo por la Copa Mason. En la inferior el señor Mason, donador del trofeo; el campeón de tennis de Cuba Rogelio París y el joven y brillante jugador Gustavo Vollmer; además en la extrema derecha el señor Royal S. Webster, presidente del Club Ferroviario y distinguido sportsman. Y por último, con los rackets en la mano, Gustavo Vollmer y Rogelio París.

## MALONEY Y DELANEY CONFIADOS EN QUE HAN DE TRIUNFAR

### Reina el más franco optimismo en los retiros de ambos boxers que se preparan para el gran encuentro del próximo viernes

Por FRANK GETTY
(Corresponsal especial de la United Press).

NUEVA YORK, febrero 15. — (U P). — Desde que Gene Tunney en la noche lluviosa en que ganó su título de campeón del mundo arrebatándoselo a Jack Dempsey, y en la que profirió su célebre frase de que "esperaba ser el hombre del destino", esta frase ha hecho su camino y hoy todos los boxers que van a combatir por algún título o por alguna distinción no hacen más que repetirla.

Jim Maloney de Boston, cree que él será el afortunado y no cesa de repetírselo a todos los que le rodean en los campos de training. Delaney en su retiro de Bridgeport, no se muestra menos confiado y en esta apreciación convienen su manager, sus trainers y sus sparring partners, como convienen en la de Maloney, su manager, su trainer y sus sparring partners.

Ambos boxers y ambos séquitos, confían en que han de ganar por knockout.

Delaney se encuentra admirablemente bien. Pesa 174 libras. Maloney pesa 202. Como es bastante rápido para su peso se complace en anunciar que ganará desde el principio de la lucha. Por su parte Jack insiste en que antes de terminar el cuarto o quinto round ya ha acabado con su adversario y al decir esto expande el pecho con aire de satisfacción, con el que sonríe lleno de confianza.

Como el público conoce su habilidad, y sus condiciones físicas, apuesta a que el boxer franco canadiense ha de ganar, pero los partidarios del bostoniano señalan la poca ventaja con que el dinero muestra su parcialidad, seis para ganar cinco, como indicación de que la opinión no es muy segura acerca de cual ha de ser el victorioso.

Se han cruzado aproximadamente cerca de medio millón de dólares en las apuestas oficiales.

José Manuel Fortes, tesorero de la Liga del Campeonato Inter-Social de Amateurs y activo secretario de la Sección de Sports del Centro de Dependientes.

### COMENZARA EL SABADO EL CAMPEONATO DE BASKET BALL INTERCOLEGIAL

#### El "five" del Colegio de Belén luce campeonable

Pocos días faltan ya para la inauguración del Campeonato Intercolegial de Basketball, el que como saben nuestros lectores se celebrará en el floor de los caribes el próximo martes 22, a las 9 de la noche, jugando los teams de Gran Antilla y Belén en el primer turno y el segundo Escolapios de la Habana con la Salle, según tenemos entendido.

El team del Colegio de Belén, coachado por Cappy, luce como el favorito para llevarse el trapo este año, mientras el five de los Escolapios es el señalado a darle la batalla.

Los otros teams que compiten, nos parecen que no tienen esa oportunidad para ganar, aunque también están en magníficas condiciones.

La entrada a estos juegos costará 20 centavos, tanto si es un solo juego como los seis de que constará el campeonato.

Se jugará martes, jueves y sábados, y la "justicia" estará a cargo de Troadio Fernández como réferee, Pedro D. Galiana como linesman, J. Velasco como scorer y el insustituible J. V. Orta como timekeeper.

### LUIS VOZZI CAMPEON DEL PESO LIGERO EN AMATEURS DEL TORNEO SURAMERICANO

BUENOS AIRES, febrero 15.—(UP)—En el sexto día del torneo amateur que están efectuando boxers suramericanos resultó campeón de peso ligero el argentino Luis Vozzi que derrotó al uruguayo B. Rodríguez, por puntos.

### POR LAS LLUVIAS NO SE PODRA CORRER POR AHORA EN LA PISTA DE TIA JUANA

TIA JUANA, México, febrero 15. (U. P.) Las fuertes lluvias caídas en los días pasados, que no presentan indicación de terminar, han obligado al presidente del Club Hípico que aquí radica, a publicar una declaración en la que anuncia que hasta que las facilidades de transporte no se hayan reorganizado, no se correrán más caballos en la localidad.

La pista no ha sufrido más perjuicios en atención a los trabajos efectuados hace algunos años en previsión de una situación semejante. La suspensión es pues temporal, pudiéndose asegurar que el viernes, sábado o domingo volverán a correr.

### LA INFLUENCIA DEL FUTBOL ASOCIACION EN LA REVUELTA QUE HUBO EN PORTUGAL

LONDRES, febrero 15.—(AP)—El doctor Silva, ex-gobernador de Madeira, que acaba de llegar procedente de Lisboa, donde se vió obligado a estar cuatro días en un hotel durante los combates de la revolución, dijo hoy que la entusiasta adopción en Portugal del foot-ball ha ejercido influencia mitigante en la conducta de las luchas de la semana pasada. "Fué nuestra peor revolución desde 1907—dijo a un redactor del "Daily Mail"—pero realmente se desarrolló en forma caballeresca".

## JOHNNY VACCA ES UN BUEN BOXEADOR DESDE SU INICIO

### Hace dos años y medio que boxea en el profesionalismo sufriendo tres derrotas

BOSTON, febrero 15.— (A. P.) —Los Vaccas, padre e hijo, Johnny y Anthony, son dos hombres pequeños pero que saben pelear bien y duramente cuando todo parece estar contra ellos. Johnny Vacca se hizo de una fama en el mundo del boxeo anoche, cuando derrotó en toda la línea al californiano Fidel La Barba, campeón de los flys, al que tumbó cuatro veces en diez rounds. Inmediatamente comenzó la investigación para conocer todos los detalles de la nueva maravilla del ring.

Pronto se supo que Johny nació en Brighton hace veintiún años, siendo el mayor de siete hijos. Su padre, Anthony, sólo pesa cien libras, pero tiene la mano muy ágil en su oficio de pintor de automóviles y sabe ganar la vida de toda su familia.

Johnny estaba aún en la escuela cuando su padre decidió hacer algo por el país en que nació: Italia. El jovencito logró que aquél le diera permiso para acompañarle, y ambos entraron en el ejército italiano. En la guerra, Johnny Vacca aprendió muchas cosas; pero perdió tiempo de estudio y así, en el año 1919, andaba por las calles de Boston buscando cualquier empleo de tres al cuarto.

Hace cinco años que el joven se calzó los guantes, ingresando en un torneo de amateurs. Mike Melinsky le castigó tan duramente en el primer round de la pelea inicial, que el réferee quería suspender el bout.

—A ese lo noqueo yo si me dejan, en el otro round...—protestó Vacca. Y, tal como lo dijo, lo hizo.

Hace dos años y medio que Vacca se dedicó al boxeo profesional, y desde entonces sólo ha perdido tres de ochenta peleas en que ha participado. Entre sus victorias tiene cinco sobre Wee Willie Woods, aspirante en un tiempo al título de los flys, y una sobre Sammy Fuller.

Naturalmente que Johnny, cree que es un pugilista de la madera de que se sacan los campeones, y no estaba muy orgulloso de la demostración magnífica que dió anoche, peleando en esta ciudad con el magnífico y famoso Fidel La Barba.

Edulfo Ruiz y Medina, conocido sportsman y diligente secretario de la Liga del Campeonato Inter-Social de Amateurs que con tanto éxito se celebra en Ferroviario Park.

### AYER AL MEDIO DIA SALIO PAULINO UZCUDUN PARA EL CAMPO DE ENTRENAMIENTO

#### Lleva de sparring-partners a Bud Gorman y Monte Munn

NUEVA YORK, febrero 15. (A.P.) Hoy a mediodía salió de Nueva York para Mme Bey Summit, New Jersey, el boxeador español campeón de peso pesado de Europa, Paulino Uzcudun.

Paulino se someterá en dicho lugar a un severo entrenamiento, para el cual está más que ansioso después de los contratiempos que ha venido sufriendo.

El vasco dijo a la Associated Press que empezaría a trabajar en seguida.

Además de acompañarle Arthus, su mentor pugilístico, el vasco se lleva a Bud Gorman y Monte Munn, como sparring partners.

Su entrenamiento, sobre todo con Monte Munn, le será muy provechoso. Recuérdese que este boxeador era uno de los candidatos que más se le indicaban a Paulino para tener con él un encuentro de importancia.

### TOMMY LOUGHRTN DERROTO POR DECISION A RISKO EN UN BOUT A DIEZ ROUNDS

WILKESBARRE, Pennsylvania, febrero 15. (U. P.) Tommy Loughan le ganó la decisión a Johnny Risko, de Pittsburg, en un match a diez rounds celebrado esta noche, pues boxeó admirablemente bien durante toda la noche. Los contendientes eran light heavy weights.

### AUGIE KEICKHEFER GANO EL CAMPEONATO DE BILLAR POR TRES BANDAS AL DERROTAR EN EL MATCH DE AYER AL CAMPEON OTTO REISELT CON ANOTACION DE 50x20

CHICAGO, febrero 15. —(AP) —Augie Keickhefer ganó esta noche el Campeonato de Billar por Tres Bandas, al derrotar a Otto Reiselt, de Filadelfia, 50 por 20, en 31 innings.

La partida fué la cuadragésima quinta y última del Torneo de nueve jugadores, ocho de los Estados Unidos y uno de Cuba, y en el que Keickhefer y Reiselt empataron, con siete victorias y una derrota cada cual uno.

Keickhefer es un verdadero champion —dijo Reiselt cuando firmaba la tarjeta que atestiguaba el fin de su campeonato del billar por tres bandas.

Debido a la maestría de Keickhefer, el juego solo duró 58 minutos, ya que las carambolas del nuevo campeón se sucedían unas tras otras, en continuidad. En 31 innings necesitó Keickhefer para anotar sus cincuenta carambolas, mientras que Reiselt para hacer veinte necesitó uno menos, treinta.

El score por innings fué:

Keickhefer: 010 130 120 530 310 211 311 123 311 203 5—50.
Reiselt: 011 000 000 220 010 000 000 203 016 010—20.

CHICAGO, febrero 15. — (U P). — El vencedor del torneo ha ganado $1,200, el campeonato y un suelo de 250 mientras posea el título a más del 24 por ciento de las entradas y un emblema de diamante valuado en $1,000.

CHICAGO, febrero 15. — (U P). — Los contendientes al torneo celebrado en esta ciudad han quedado en la siguiente situación final:

| | G. | P. |
|---|---|---|
| Kieckhefer . . . . . | 8 | 1 |
| Reiselt . . . . . | 7 | 2 |
| Copulus . . . . . | 6 | 3 |
| Hall . . . . . | 5 | 4 |
| Thurnblad . . . . . | 5 | 4 |
| Denton . . . . . | 5 | 4 |
| Lookabaugh . . . . | 4 | 5 |
| Kenney . . . . . | 2 | 7 |
| Campanioni . . . . | 2 | 7 |
| Mc Court . . . . . | 1 | 8 |

## NO HA QUERIDO INTERVENIR LA COMISION ATLETICA EN EL ASUNTO DE LOS TICKETS

### Ha dicho este organismo que la Madison Square será la responsable

NUEVA YORK, febrero 15.—(A. P.)—La Comisión Atlética del Estado de Nueva York se negó hoy a acceder a la petición hecha por el promotor Tex Rickard de que se investigue la especulación que hubo con los billetes de entrada a la pelea Maloney-Delaney, notificándole que la Madison Square Garden Corporation será responsable ante la comisión.

El presidente de ésta, Mr. Farley, dijo también que el organismo no haría nada para impedir ciertas especulaciones, más que en el caso de que se presente una queja formal.

Nadie puede explicar, sin embargo, la enorme demanda de localidades que hay para la noche del viernes, pudiéndose decir que las taquillas del Garden han sido hoy más visitadas que nunca, aunque simultáneamente llegaban a la Comisión de Boxeo cartas, telegramas y telefonemas quejándose de la especulación que había con los billetes.

La comisión suspendió por treinta días a Louis (Kil) Kaplan, campeón de peso de pluma, por no haber cumplido su compromiso en Rochester (Nueva York) de pelear con Jack Brady. Kaplan alegó estar enfermo.

## WILLIAM WRIGLEY HA OFRECIDO 25000 PESOS PARA UNA JUSTA

### Cree que no haya quien derrote al conquistador del Canal Santa Catalina en una carrera de larga distancia. El reto ha sido aceptado

CHICAGO, febrero 15. (U. P.) William Wrigley Jr., ha ofrecido respaldar al vencedor en las competencias del Canal de la Isla de Catalina Jeorge Young hasta la cantidad $25.000 asegurando que no hay ninguno, capaz de vencerlo en una carrera de larga distancia.

Al apostar esa suma, Wrigley lo hace con la condición de que otra igual vaya a engrosarlo y que ambas vayan a parar a manos del vencedor en la competencia que debe efectuarse en una distancia de 20 a 30 millas y en cualquier región marítima que el adversario de Young escoja. La carrera se gobernará por las mismas reglas que rigieron en las competencias de la Isla Catalina.

El anuncio de esta decisión, tuvo lugar después de una conferencia que celebraron Young y Wrigley en el hogar de éste, donde aquél lo visitó.

NUEVA YORK, febrero 15. (U. P.) El reto de William Wrigley respecto a encontrar un nadador más veloz y resistente que George Young ha encontrado rápida acogida en la persona de G. H. Maines, manager de la señorita Lottie Schoemmel, que anunció que había enviado un telegrama al retador, proponiéndole una carrera entre Mrs. Schoemmel y John alrededor de la Isla de Manhattan en el próximo mes de mayo.

Maines declara que esa competencia la podrán presenciar millones de personas y que la única que había realizado la hazaña de darle vuelta a la isla de Manhattan era su representada.

## HOLE CARD FUE EL UNICO FAVORITO QUE BRILLO EN LA FRANCA "SOIREE" DE ELECTRICIDAD EN ORIENTAL PARK

### El hijo de Horron correspondió a la buena monta de Skyrm derrotando al gran Broomster

#### Voorflor dió comienzo a la tarde con dividendo de $105.00.—Pay Dirt, Seapen y Rockwork fueron otros buenos pagos del día

#### El cuento de Romany a 10 para ganar 7 rompe todos los records de la credulidad hípica

Hole Card, el magnífico sprinter de Mr. Jones, fué el único favorito o cuasi-favorito que cruzó ayer en punta por la meta, ya que, en el resto de la tarde, al pago inicial de 150 pesos con que regaló Voorflor a los tenedores de sus boletos, siguieron los dividendos de $26.20 de Pay Dirt, $33.40 de Seapen, más otros de menor cuantía hasta caer en el final de $20.60 de Rockwork.

El chiquito Skyrm que tanto se ha distinguido últimamente con sus montas sobre Adria y King David de la cuadra Nacional, entre otros, fué el escogido para timonear a Hole Card después que Hemslein, el jinete originalmente designado, hubo de caer de Morganatic en la primera del programa. Teniendo el número uno, fué colocado Hole Card en la posición número dos, arrancando con tremenda velocidad para asumir instantáneamente una ventaja de cuerpo y medio sobre su perseguidor más cercano.

En vez de zabullirse como había hecho en su anterior salida, Hole Card aumentó su margen a medida que corría, al extremo de que si bien el favorito Broomster inició un rápido avance en la recta final, distó mucho de conseguir su objeto pues Skyrm mantuvo en movimiento al hijo de Horron sin apurarlo demasiado, ganando por medio largo la carrera. Fué la cuarta victoria del meeting para Hole Card.

**VERDADERA CHARADA**

En un programa tan enigmático como el que ayer se discutía en Oriental Park, natural era que se sucedieran espasmódicamente las explosiones de electricidad.

Voorflor, hijo de Voorhees, había mostrado de modo satisfactorio en la temporada anterior que corría muy bien toda pista que estuviera siquiera humedecida moderadamente, a cuyo efecto sólo sus pésimas demostraciones anteriores impidieron que, estando el track algo blando en el día de ayer, se le jugara en forma debida por los expertos, aprovechando su cotización de 20 a 1 y la ínfima condición de sus adversarios. Después de una arrancada algo irregular en que Morganatic tiró por segunda vez su jinete en la temporada, Bitsy Bee tuvo velocidad inicial, saliendo en punta, lo que le duró hasta mediada la curva lejana, donde Voorflor avanzando vigorosamente por fuera pasó a la vanguardia, conservándose en ella fácilmente hasta el final, seguido por Jacobean, que hizo su carrera consistente de costumbre. Voorflor recompensó con los hermosos pagos de $105.00, $41.40 y $16.00 en respectivas posiciones.

Wida, el mejor ejemplar que ha traído a Cuba Mr. Mueller y que ganó los Handicaps Inaugural y de Navidad de la temporada 1923-24, tuvo que correr ayer en la pencología más acreditada para vencer por medio cuerpo al también decadente Cabin Creek, que a su vez le sacó un largo a Pentecost's Last. Los favoritones de "quequé" Fleeting Time y Golden Bloom quedaron en los más bajos fondos del grupo.

**GRUPO JUVENIL**

La primera justa reclamable del meeting para bebés fué ganada por Pay Dirt, una hermosa hijo de Pebbles y Dividend, que ceñida a la cerca por su jinete Rals en la primera parte del recorrido, ahorrando terreno mientras los otros se despistaban, tuvo su explosión de velocidad al enfilar la recta, adelantándose a su grupo para gozar de un largo sobre Senador Vázquez Bello al final. Este buen potro de Octavito Izquierdo parece estar destinado a los segundos lugares. El favorito Bea y el cuento de Lady O'Neil hicieron tamaño papelazo.

En una carrera indescifrable llegaron a la meta en los primeros lugares en la cuarta competencia Seapen y El Oudiane, con pago de $33.40 el primeramente citado. El Oudiane, librado de la nefasta presencia del negrito Jackson encima, debió ganar la carrera, pero fué algo estorbada en su avance de la recta. Clinging Vine llegó a tiempo para quitarle el show al agotado What's the Time, Fighting Cook y John Marrone II, caballos con chance, se rajaron después de mostrar algunos destellos de velocidad, y el favorito invicto Star Cudgel barajado hacia atrás al principio, no tuvo oportunidad de correr.

Little Blaze, el favorito de "even money" de la sexta ni siquiera figuró en la competencia, discutiéndola fieramente Yellow Pine y el tip de Miss Sand, superando el primeramente citado a la potranca debido a la monta muy superior que recibió del aventajado jockey K. Horvath, que ahorró terreno todo el camino mientras Morar desperdiciaba largos que luego había de necesitar al final. Duckling ausente de las carreras desde el 1º de Enero, terminó fuerte para ocupar el show.

**LOCOS DE REMATE**

Romany alcanzó en la justa final la insólita cotización de 10 para ganar 7, que pese a los cuentos de camino que corrían de prácticas fantásticas y escrituras de convenio firmadas, no podía convencer a nadie que tuviera dos dedos de frente y supiera que el lisiado hijo de Ecouen y May Dora, medio hermano de cracks como Snob II y Fornovo, importados como aquel de Francia, había muchos años que había dejado atrás su época de utilidad, siendo todas sus carreras de por la tarde pésimas, sin consideración a lo que pudiera hacer por la mañana.

M.E.C.D. 2016

# HABRA BAILE ESTE SABADO EN EL CLUB HISPANO

## PELOTEANDO BRAVO, AURELIA Y PETRA CONTRA ANGELITA Y AURORA LO EMPATARON EN LA TRAGICA

Fué un enorme segundo.—Lo ganaron Aurelia y Petra.—Una gran quincena del prólogo, que ganaron Elena y Carmenchu.—Los del fenomenal, peloteando bien estuvieron en 26 por 27. Lo ganaron Paquita y Lolina

**Hoy, miércoles, la brillante función de moda de todos los miércoles**

Pelota aquí, en el uno Habana-Madrid; pelota allá en Concordia y Lucena; pelota ayer, hoy, mañana, siempre, hasta que un buen día, doblemos el pico sobre las albas cuartillas y nos vayamos de la viola cantando lo de mulatona, dime adios. Más, mientras llega el **doblao** de pico, con el **palmamiento**, requerimos con la pelota, tras ella, con la tette, el cuerpo, los pies, alma, vida y corazón, como venimos, emocionados y delirantes todos los días y todas las noches de dieciocho años; más veces, atentos al crujido de los raquets, otras, tras el zumbar de las cestas; otros en la **pala, mano, guante,** y remonte; de emoción en emoción, de salto al sobresalto de la tragedia al caos. Que esa es la vida y bebamos más, hasta que doblemos el pico sobre estas cuartillas tan albas y tan amables como crueles.

Y basta de canción reurástenica, que ha comenzado el peloteo, en la brava disputa del prólogo, del martes **saleta**, que riñen, las blancas, Elena y Carmenchu, contra las azules, Mary y Delfina. Gran peloteo; buenos tantos; una quincena superior; superior por estos bravos empates; en uno, dos, cuatro, seis siete, ocho, nueve, diez y catorce. Lo restante lo apandan las dos blancas, que peloteando bonito mandan a cobrar a sus parroquianos, dejando a las azules en los dieciseite.

Salieron, despues, Mary y Carmenchu; pelotearon muy majas; la primera quiniela: se la llevaron; la pagaron a veinticuatro pesos, oyeron la ovación, y a otra cosa que produzca mas; al segundo partido, de treinta tantos, que disputaban, las de lo blanco, Angelita y Aurora, y las de lo azul, Aurelia y Petra. Cuatro niñas que pelotearon un extrafenoménal y con contra. Bravo, remoroso, sasañudo, de magestuoso vaivén, grande en la primera decena, grande en la segunda, y enorme en la tercera. Lo empataron, armando el escándalo de los aplausos en dieciseis, despues de una racha blanca y otra azul, soberanas, en dieciseis, dieciocho, diecinueve, veintidos, veintitres, veinticuatro, veintisiete y veintiocho.

—¡Hubo **trigedia!**

Lo ganaron las blancas.

Gran ovación a las dos parejas.

Ovación que continúa en gracia a Angelita y Gracia, que se llevaron la segunda quiniela, pagando con veintiseis pesos cada bolita color escarlatina.

Y poco despues, al del cierre a las seis; al fenomenal de 20 tantos, que salieron a pelotear estos cuatro primeros premios de concurso de belleza; de blanco, Paquita y Lolina, contra las azules Rosita y Gracia. Y aunque no hubo grandes emociones ni muchos choques numéricos, las cuatro chicas lo pelotearon con brio, violencia y rencor. Despues de un gran empate en dos; larga, sonora y admirable tanda, con larga y sonora azul y gran alarma, ya las dos azules se pusieron en 26 x 27. Más de la alarma no pasó. Paquita y Lolina, auradas y soberbias, con una coda admirable se lo llevaron.

Rosita y Gracia quedan en 27.

Hasta hoy, noche de moda.

Don FERNANDO

## EN EL DEPORTIVO HISPANO AMERICA SE CELEBRARA EL SABADO UN GRAN BAILE

Que será el primero que organiza la nueva Comisión de Fiestas

En Junta de Directiva celebrada recientemente por el Hispano, fue aprobada por unanimidad por los integrantes de la Comisión de Fiestas del Deportivo Hispano América.

Forman la nueva Comisión de Fiestas los señores Aureliano Tarnos; Teófilo Hernández; Vicente Novo; Ramiro Martínez Reigosa; Felipe Rivas; Bernardo Fraga; José Alvarez López; Evaristo Díaz Quintela; Andrés Vega Artime; José María Moris; Luis García López; Francisco García Sánchez; Gregorio Manuel Fernández Ojeda; Esteban Gallego Cortinas; Marcelino Fernández Fernández; José Casteleiro; Francisco García Bautista; Emiliano Gárabana; Angel Fernández Fiaña; Carlos Lages Prieto; José Pelayo Suco Blanco; José Castillo Alonso, todos estos con el cargo de vocales, habiendo seleccionado para el puesto de secretario al señor Antonio Reina y vicesecretario el activo e inteligente Joaquín Gómez.

El debut de esta Comisión será en el gran baile de sala que preparan para el sábado 26, el cual, dicho sea de paso, está llamado a obtener un gran triunfo para los "tigres".

Este baile, que será exclusivamente para los asociados y que para tener derecho a la entrada es imprescindible el presentar el recibo del mes en curso, será el primero de una serie de ellos que tiene en cartra la flamante Comisión.

## JACK DELANEY AVENTAJA EN EXPERIENCIA, ESTATURA Y ALCANCE A JIMMY MALONEY

NUEVA YORK, febrero 15.— (A. P.)—Las ventajas de alcance, estatura y experiencia favorecen a Jack Delanye, campeón mundial de los peso completo ligeros, en la pelea con Jimmy Maloney, pugilista de doscientas libras, que se celebrará en el Garden la noche del próximo viernes.

Sólo en peso le llevará ventaja Maloney a su fuerte y diestro adversario; mas para contrarrestar las veinticinco libras que llevará el de Boston, Delaney tendrá cuatro y media pulgadas más de alcance, un cuarto de pulgada en estatura y la experiencia nada despreciable de siete años en el ring, peleando con heavies y semiheavies de todos los calibres, hasta ceñir su actual corona, la segunda del boxeo mundial.

Los críticos también dicen que serán ventajas de Delaney la velocidad y el poder de golpear, aunque no olvidan que Maloney es el hombre pesado más ligero que existe en el ring, además de que, sabiendo mover muy bien las dos manos, es terrible en el ataque y formidable aguantando castigo.

## TOPICOS FUTBOLISTICOS

(A CARGO DE "PETER")

MOSAICOS

Recibimos ayer una carta firmada por F. Miguez o Diguez—la firma no está clara—y fuimos con ella a contestarle personalmente a dicho señor a la dirección que nos daba, pero esa dirección era apócrifa. Así es que ya sabe el señor Miguez o Diguez porque no nos hacemos eco aquí de su carta. Pero el que la haya escrito puede ponerse al habla con el señor Eduardo Piñeiro, Secretario del Real Club Iberia.

El domingo entrante se celebrará el match de la más grande emoción entre los dos rivales de todas las épocas, Hispano y Fortuna o Fortuna e Hispano, como guste decir el que esto leyere. (Los hay exigentes, hasta la exageración).

No sólo hay que tener en cuenta la rivalidad tradicional de los dos equipos, sino también el hecho de que se encuentran invictos en el primer lugar del Campeonato.

Que venga en buena hora el "choque" de tigres y osos.

Copiamos de la revista "Deportes": **"La Gazeta del Sport, de Milán, en una estadística de su cosecha sobre los partidos internacionales jugados en 1926, establece que Suecia, jugó doce partidos. Es la nación que más partidos jugó. Le sigue Checoeslovaquia con diez".**

Esa Gazeta nos parece que está muy mal informada, pues los partidos jugados en 1926 por Suecia fueron solamente diez y los de Checoeslovaquia, nueve. Para ser más explícito: Suecia ha vencido a Italia 5x3, a Finlandia 3x2, a Polonia 3x1, a Noruega 3x2 y a Estonia 7x1. Ha empatado con Checoeslovaquia a dos goals y con Alemania a tres. Y han perdido con Checoeslovaquia 2x4; con Dinamarca 0x2 y con Lituania 1x1. Y Checoeslovaquia ganó tres, empató dos y perdió cuatro.

Manolo Díaz Ateca, el ex-olimpista que estaba jugando en el Real Racing Club, que acaba de ganar el Campeonato de Cantabria, se ha pasado una corta temporada de asueto en Santander a donde fué en compañía de su compañero Francisco Pagazaurtundua, el que también ha dejado de pertenecer al campeón cantábrico.

Elzaguirre, cuya vida futbolística ha terminado, toma el canuto del servicio activo sin haber llegado a conquistar el título de campeón de España.

Y que para ello tuvo méritos, no hay que dudarlo. Agustín ha jugado exactamente desde que comenzó a actuar, 597 partidos. De ellos, ganó 211, perdió 283 y empató en 103. El partido en que más tantos le hicieron fué uno de campeonato con el Real Unión, cuyo equipo logró hacer cinco tantos.

Se ha venido hablando estos días de la probabilidad de la exhibición en San Mamés del equipo balkánico Chinezul.

La noticia es cierta, dice un colega de España. Y el día 6 del próximo marzo, domingo, se verá jugar a ese team con el Athletic. El Chinezul es campeón de Rumanía.

Como recordarán nuestros lectores, contra este equipo jugó el Athletic en su excursión por los países del Centro de Europa y perdió por 3 a 0.

La Comisión de estudios del campeonato internacional, creada recientemente por el Comité Ejecutivo de la F. I. F. A., se reunirá en Zurich los días 5 y 6 de febrero. Se espera que todos los países consultados habrán respondido para entonces al cuestionario que les habrá enviado mister Hirschmann.

El uruguayo Héctor Scarone, distinguido jugador olímpico y "huésped" del Barcelona F. C., ha sido el delantero que más sé ha destacado en el reciente torneo suramericano. Como chutador, batió el record por 6 goals el chileno Arellano. Le siguió Scarone, con 5.

El futbol en Lituania prospera lentamente. La rudeza del invierno hace que allí la temporada esté invertida, jugándose de mayo a septiembre únicamente. Desde hace tres años es campeón nacional el equipo de Kova.

Rogamos a nuestros lectores no lo tomen a broma. Kova en letón, es ni más ni menos que Kovno, nombre de una plaza que sonó mucho durante la guerra.

En el "Sport Catalá", revista que se edita en Barcelona, dice un chileno en carta que escribe desde Chile:

"Corren rumores de que muy pronto un equipo chileno, integrado por más de la mitad de internacionales, visitará a España, siendo su deseo principal jugar en Cataluña; me alegraría que dicho rumor se convirtiera en realidad, y así ustedes podrían apreciar el juego chileno, que si bien no tiene la perfección de téctica de los uruguayos, superan a éstos en fogosidad y entusiasmo".

Ya saben ustedes que se trata del equipo "Colo-Colo".

Los italianos mantienen la disciplina de un modo... "fascista".

Al equipo de la Concordiense le han aplicado el artículo 17 y le han multado con 500 liras. El artículo 17 quiere decir: "expulsión del campeonato".

Y la Concordiese iba a la cabeza del campeonato de su división.

Si algo de eso acontece en Cuba, **se acaba caña**, como dice el vulgo.

Se confirma el cese de Peter Mc. William en su cargo de entrenador del Tottenham. Después de 14 años de labor, a fin de marzo se alejará de su Club.

Eso no es más que una consecuencia del profesionalismo. ¡Después de catorce años...!

En París había de jugarse el partido Francia-Chile. Esto de Chile es una contracción periodística francesa. Suponemos que se tratará del equipo Colo-Colo, de que ya hemos hablado.

## UNA MEDALLA DE OSCAR FORNAGUERAS

Hace noches, durante la celebración de uno de los juegos del campeonato junior de basket ball, se le perdió una medalla de oro al que fuera excelente atleta del Club Atlético de Cuba, señor Oscar Fornagueras.

Parece que excitado por el desarrollo del game, el viejo ex tigre dió algunos saltos en su asiento, cayéndosele la medalla al suelo.

A la persona que se la entregue se le gratificará como merece, pudiendo dirigirse a él personalmente o bien por medio del DIARIO DE LA MARINA.

## TEAM DE BASE BALL A CIEGO DE AVILA

El próximo 6 de Marzo de 1927, van a Ciego de Avila a medir sus fuerzas con el team de dicha localidad, los muchachos que manichea el joven Artola, van dispuestos a tomar venganza con los boys que manichea el Dr. Delgado, pues en su pasado viaje perdieron a mano de los muchachos de la Norte de Cuba, pero Raúl Lasa en unión de Palacios, la batería fenómeno piensan ayudados por los muchachos, dejar bien plantado el pabellón de los ferrocarrileros.

Más adelante daremos a conocer el line-up completo de dicha novena.

## LAS DOS DECENAS DEL PARTIDO CLASICO Y EL EMPATE EN 21, FUERON ENORMES

Lo perdieron Ruiz y Navarrete, triunfando Benitín y Gómez. Ferrer y Llano perdieron de calle el primero contra Juanito y Aristondo. Y despues de un empate estupendo en 21 ganaron el segundo Olazábal y Martín. Guruceaga y Machín quedaron en 22

**El jueves gran función con gran fenomenal: los hermanos Erdoza contra Eguiluz, Gutiérrez y Larrinaga**

Y como si el sábado no hubiéramos peloteado dos grandes tandas y el domingo otras dos tan grandes y tan brillantes, anoche volvieron a inundar los ámbitos luminosos del veterano frontón Jai-Alai, todas las series fanáticas de la pelota a punta de cesta, que son verdaderas multitudes. Y allí pregonando su indómito entusiasmo en ovaciones delirantes pasaron las horas y salieron algo pesarosas de que hoy miércoles no se repita el aguacate de la pelota. Estos fanáticos y estas lindas fanáticas, que acuden con mayor entusiasmo y donaire a Concordia no se sabe cuando duermen. Son unos insomnes y por lo tanto unos noctámbulos encantadores. Más encantadoras las noctámbulas, desde luego.

Irrumpió el silencio de todos los preámbulos el aplauso sonoro que es la señal de la guerra, se apercibieron al combate todos los soldados románticos y la guerra comenzó. Salieron las parejas casadas por Eloy, gran párroco de Concordia, iniciándose el vaivén de la duda en el carro triunfal y majestuoso del azar. La duda es lo que atrae, lo que intriga, lo que apasiona y cautiva.

Prólogo de treinta tantos: de blanco, Ferrer y Llano, contra los azules, Juanito y Aristondo. Y contra la costumbre de salir saltarín y emocionante, salió más laso que el cabello de los indios y más bobo que el de Matabanó. Llegó, pasó y fuese y no hubo nada; fuese de calle, sin molestarnos con una sola intranquilidad. Juanito, en plena furia y Aristondo en plena maestría, lo llevaron siempre por delante y por delante llegaron a los del cheque. Ferrer bastante mal y Llano bastante bien, salieron por detrás y se quedaron en dieciocho. Dos cortiñanes.

Y el Huero Colín, fino, sereno, correctísimo, se llevó la primera quiniela, después de lo cual entramos en faena con el segundo de treinta tantos, que disputaban, los blancos, Olazábal y Martín, contra Guruceaga y Machín. Y también pensaba este partidito irse presumiendo de calle y sonriendo a las mocitas del barrio; pero al final de la jornada cambió de parecer y la caña se puso a tres trozos. Peloteando bien los dos blancos y defendiéndose mejor que bien los azules, a la ventanita blanca se asomó el cursi 22, cuando se asomaba a la azul el antipático de diecisiete. Pero declarados los dos azules en gallarda rebeldía se armó la de San Quintín con un empate en 22 de cógeme que me oscilo para ambos lados. Mas la rebeldía no valió. Los dos blancos la castigaron, reduciéndoles al empate y ganándoles el partido.

Reinaba la hiperestesia en todas partes.

Y en sacando la segunda quiniela Martín ingresamos todo el **fetivo** metalúrgico que llevábamos en los chalecos en el pleito del tercero, de treinta tantos, que no me atrevo a calificar de fenomenal; pero sí de clásico, porque señores míos, lo peloteaban, de blanco, Ruíz y Navarrete, contra Echeverría y Gómez. Hay toma y Gómez para ratito. Y fué otra hora estupenda, arrogante, formidable en que los cuatro pusieron a contribución su brio, su pujanza, su amor propio profesional; los azules intangibles en su ataque tenaz y rudísimo; los blancos enormes en la defensa, sosteniéndola y pasando de la defensa al ataque con maravillosa sorpresa. Hagamos una pequeña historia.

Un empate en una y otro en dos. Gran peloteo de toma y daca, con algunos cantillos de Ruíz y Navarrete; lo cual dió lugar a que los azules se anotaran doce por cinco que tenían los dos azules. Fué entonces, cuando los azules, luchando a brazo partido contra los dos blancos y haciendo un peloteo de los que levantan al fanatismo, llegó el empate en 21, que levantó gran explosión de aplausos. Y para llegar al empate se peloteó un tanto por todo que fué maravilla de maravillas. Mas los azules, sin alarmarse y sin descomponerse, volvieron a lo intangible y aquello se acabó como nadie pensaba. Ruíz se descompone y después de tanta grandeza los dos blancos quedan en 22. Nadie lo hubiera creído.

Hasta el empate todo fué bellamente anormal.

Hoy miércoles, ni un pitoche de pelota en el viejo Jai.

F. RIVERO.

## Resultado de las Carreras

### PRIMERA CARRERA

5 1|2 Furlones.—Para ejemplares de tres años y más.—Premio: $700.00.

RECLAMABLE

| Caballos | Peso | Jockeys | 1o | 2o | 3o |
|---|---|---|---|---|---|
| Voorflor | 107 | Gordon | $105.00 | $41.40 | $16.00 |
| Jacobean | 112 | Groos | —— | 7.60 | 5.40 |
| Gentry | 112 | Hainsworth | —— | —— | 5.40 |

Tiempo: 1.15 4|5. Ganador, jaca de cinco años, hija de Voorhees-Handsome Florry, propiedad de W. Roper.

También corrieron Top Lady, Boaz, Wild Deuce, Bitsy Bee, Nidnod, San Hedron, Burgoyne, Star Time y Morganatic.

### SEGUNDA CARRERA

Seis Furlones.—Para ejemplares de tres años y más.—Premio: $700.00.

RECLAMABLE

| Caballos | Peso | Jockeys | 1o | 2o | 3o |
|---|---|---|---|---|---|
| Wida | 112 | Gibson | $11.00 | $ 5.00 | $ 4.20 |
| Cabin Creek | 112 | Horvath | —— | 8.20 | 5.80 |
| Pentecos't Last | 102 | Hardy | —— | —— | 7.00 |

Tiempo: 1.16 1|5. Ganador, jaca de siete años, hija de Dick Finnell-Last Leaf, propiedad de J. A. Strode.

También corrieron: Colonel Zinthon, Annie Grace, Silver King, Awning, Blossoms, Fleeting Time, Golden Bloom, Dantzic y Night Express.

### TERCERA CARRERA

5 1|2 Furlones.—Para ejemplares de tres años y más.—Premio: $700.00

RECLAMABLE

| Caballos | Peso | Jockeys | 1o | 2o | 3o |
|---|---|---|---|---|---|
| Pay Dirt | 112 | Ralls | $26.20 | $13.00 | $7.00 |
| Senador V. Bello | 118 | Pernia | —— | 5.80 | 3.40 |
| There | 100 | Hardy | —— | —— | 3.40 |

Tiempo: 36 2|5. Ganador, potranca de dos años, hija de Pebbles-Dividend, propiedad de W. M. Brennan.

También corrieron: Bea, Lady O'Neil, Mary Payne, Old Lena, Hiram Wilhoit y African Mint.

### CUARTA CARRERA

5 1|2 Furlones.—Para ejemplares de cuatro años y más.—Premio: $700.00

RECLAMABLE

| Caballos | Peso | Jockeys | 1o | 2o | 3o |
|---|---|---|---|---|---|
| Seapen | 106 | Ralls | $33.40 | $17.00 | $ 8.40 |
| El Oudiane | 101 | Watson | —— | 14.40 | 6.80 |
| Clinging Vine | 105 | Hardy | —— | —— | 6.20 |

Tiempo: 1.08. Ganador, jaca de cuatro años, hija de First Britannia propiedad de A. Watts.

También corrieron: What's the Time, Fighting Cook, John Marrone II, Miss Vaal, Star Cudgel, Elkcrest y Somerby.

### QUINTA CARRERA

5 1|2 Furlones.—Para ejemplares de tres años y más.—Premio: $700.00.

NO RECLAMABLE

| Caballos | Peso | Jockeys | 1o | 2o | 3o |
|---|---|---|---|---|---|
| Hole Card | 115 | Skyrm | $ 6.80 | $ 2.80 | $ 3.00 |
| Broomster | 113 | Watson | —— | 2.60 | 2.60 |
| Black Hawk | 103 | Morar | —— | —— | 2.80 |

Tiempo: 1.06 3|5. Ganador, caballo de cinco años, hijo de Horron-Carreno, propiedad de C. N. Jones.

También corrieron: Belle of Elizabethtown, Play Hour y Donetta.

### SEXTA CARRERA

Milla y Media.—Para ejemplares de tres años y más.—Premio: $700.

RECLAMABLE

| Caballos | Peso | Jockeys | 1o | 2o | 3o |
|---|---|---|---|---|---|
| Yellow Pine | 109 | Horvath | $12.40 | $ 6.40 | $ 3.00 |
| Miss Sand | 93 | Morar | —— | 7.40 | 3.00 |
| Duckling | 99 | Hardy | —— | —— | 3.20 |

Tiempo: 1.44 2|5. Ganador, jaca de siete años, hija de Black Pine-Golden Set, propiedad de J. Toth.

También corrieron: Ashburton, Old Guard, The Taylor, Litttle Blaze, Royal Pearl y The Flying Finn.

### SEPTIMA CARRERA

Milla y 1-16.—Para ejemplares de tres años y más.—Premio: $700.

RECLAMABLE

| Caballos | Peso | Jockeys | 1o | 2o | 3o |
|---|---|---|---|---|---|
| Rock Work | 107 | Hardy | $20.60 | $ 6.40 | $ 4.80 |
| Galiano | 102 | García | —— | 4.60 | 3.00 |
| Romany | 112 | Ralls | —— | —— | 3.80 |

Tiempo: 1.49 1|5. Ganador, jaca de seis años, hija de Rock View-Sumptuous, propiedad de P. W. Tonsler.

También corrieron: Little Vince, Lula, Eternity, Son of Tromp, Radical, Blanck Marquiz, Ink, Vasquez y Garish.


La Cerveza de todo buen deportista es la "Excelsior"

No tiene rival como refrescante del organismo y reconstituyente de las energías perdidas en el juego.

Deme una "Excelsior"


## FRONTON JAI ALAI

**PROGRAMA PARA LA FUNCION DE MAÑANA JUEVES 17 DE FEBRERO A LAS 8 Y 15 P. M.**

**Primer partido a 25 tantos**
Urizar y Cazalis III, blancos;
Sotolongo y Abando, azules
A sacar blancos y azules del 9 1|2

**Primera quiniela a 6 tantos**
Lucio; Colín;
Ugartechea; Guruceaga;
Ugalde; Milián

**Segundo partido a 25 tantos**
Lucio y Ugartechea, blancos;
Colín y Ansola, azules
A sacar blancos del cuadro 10;
azules del 9 1|2

**Segunda quiniela a 6 tantos**
Eguiluz; Gutiérrez;
Gómez; Martín;
Erdoza Menor; Echeverría

**Tercer partido a 30 tantos**
Hermanos Erdoza, blancos;
Eguiluz, Gutiérrez y Larrinaga, azules
A sacar blancos del cuadro 10;
azules del 9 1|2

RESUMEN DE LA FUNCION DE ANOCHE

Primer partido a 25 tantos: Juanito y Aristondo, azules. Pagó la Mútua a $4.00.

Los blancos, Ferrer y Llano, quedaron en 18 tantos.

Primera quiniela: Colín. Pagó la Mútua a $3.80.

Segundo partido a 25 tantos: Olazábal y Martín, blancos. Pagó la Mútua a $3.80.

Los azules, Guruceaga y Machín, quedaron en 22 tantos.

Segunda quiniela: Martín. Pagó la Mútua a $10.40.

Tercer partido a 30 tantos: Echeverría y Gómez, azules. Pagó la Mútua a $2.80.

Los blancos, Ruiz y Navarrete, quedaron en 22 tantos.

## BOTTOMLEY NO HA FIRMADO SU CONTRATO DE ESTE AÑO PORQUE NO LE AUMENTARON

SAN LUIS, febrero 15. (A. P.) James Bottomley, primera base del San Luis Cardenales, ha devuelto su contrato sin firmar, porque sólo le conceden el sueldo que tenía en 1926 creyendo aquél que tiene derecho a más.

Bottomley, y los pitchers Jess Haines y Flint Rhem son tenidos por los elementos más importantes de los Cardenales.

## EL COMITE EJECUTIVO DE LA "UNION ATLETICA" LE REBAJO LA PENA A TORRES

En la tarde de ayer se reunió el Comité Ejecutivo de la Unión Atlética de Amateurs de Cuba y trató sobre los castigos que se habían impuesto a los players de basket-ball Teodoro Torres y Leonardo Sorzano, del Ferroviario y Vedado Tennis, respectivamente.

Después de un cambio de impresiones entre las personas que integran el organismo citado se acordó rebajar la pena del jugador Torres, del Ferroviario, en el sentido de que no podrá jugar en los juegos restantes del Campeonato de juniors, pero sí en los matchs del Campeonato Senior.

El caso Campuzano se dejó para tratarlo en la reunión del viernes.

## HABANA-MADRID

**PROGRAMA PARA LA FUNCION DE HOY MIERCOLES 16 DE FEBRERO A LAS 8 Y 30 P. M.**

**Primer partido a 25 tantos**
Lolita y Gloria, blancos;
Marcelina y Aurora, azules
A sacar blancos del cuadro 12;
azules del 12

**Primera quiniela a 6 tanto**
Elena; Lolita;
Mary; Carmenchu;
Paquita; Antonia

**Segundo partido a 30 tantos**
Elena y Lolina, blancos;
Paquita y Petra, azules
A sacar blancos del cuadro 12;
azules del 11

**Segunda quiniela a 6 tantos**
Angelita; Gloria;
Lolina; Petra;
Carmencita; Josefina

**Tercer partido a 30 tantos**
Angelita y Carmencita, blancos;
Aurelia y Josefina, azules
A sacar blancos del cuadro 11 1|2;
azules del 12
Nota: Josefina jugará la quiniela libre; y el partido solamente con la derecha.

MUSELINAS
"PRIESTLEYS" Ltd.
LONDON

Camisires ingleses "Belwarp", "Favorita" y "Nazábal Special".
Tela Ecuatorial "Priestleys".
Tela Lavable "Frescolana Nazábal".

DE VENTA POR
SOBRINOS DE NAZABAL
MURALLA 70

1075 4-8-12

SUSCRIPTORES para sus anuncios económicos no salga a la calle ni pague al contado. Llamen a los TELEFONOS M-3378 y M-4115


M.E.C.D. 2016

# HOY JUEGAN BASKET CARIBES Y MARQUESES

## ESTA NOCHE EN EL FLOOR DE LA UNIVERSIDAD SE EFECTUARA EL ESPERADO JUEGO DE CARIBES VS VEDADO, PROMETIENDO SER DE GRAN INTERES

Este match será uno de los más emocionantes y reñidos de la presente temporada de juniors.—Es de gran importancia para los Caribes el obtener la victoria.—Ambos quintetos se presentarán en las mejores condiciones posibles.—Debe jugarse limpio y sin discusiones de ninguna especie.

(Por GALIANA)

Celébrase esta noche, en el floor de los Caribes de la Universidad, el juego más importante de la temporada juntor de basket-ball, ya que de su posible resultado depende el que los Marqueses del Vedado Tennis conquisten su segundo campeonato junior consecutivo o que, tres clubs, Vedado, Loma y Universidad, empaten en el lugar de honor para decidir más tarde, en una serie extra, la championalidad de los noviclos.

Siendo el resultado de este juego de capital importancia para los finales del campeonato de juniors, es de esperarse que los players de los dos equipos contendientes, Vedado y Univrsidad, jueguen al máximo de sus facultades para buscar la victoria, que significa la conquista del pennat.

Muchos y muy diversos comentarios se han venido haciendo entre los fanáticos con relación al choque de esta noche, y si bien es verdad que no son pocos los que declaran la potencia de los Marqueses, tampoco faltan los que se suman a la causa universitaria, declarando que no habrá más triunfadores que ellos.

Son los dos equipos contendientes ligeros en extremo y esto hará que el game sea movido en todas sus partes. La ofensiva de los Marqueses nos parece menos fuerte que la estudiantil, teniendo éstos últimos un trío insuperable en Tobita Faura, Nene Hernández y el camagüeyano Silva, quienes costarán mucho trabajo en ser contenidos, pero es conveniente indicar que los vedadistas son formidables en la defensa y ello detendrá un tanto la ofensiva universitaria.

Resultado de todo punto imposible el hacer un juicio definitivo sobre el gran juego de esta noche, pues si bien es verdad que los Marqueses han jugado perfectamente en las últimas noches, los Caribes no lo han hecho peor, por tanto, no limitaremos ha indicar las partes fuertes y débiles de cada quinteto, dejando al fanático el juicio definitivo del encuentro.

### LOS CARIBES

Los muchachos que defienden el pabellón del Alma Mater están actualmente en las mejores condiciones posibles. El conjunto es de muy poca estatura, pero, como decíamos ayer, ellos sustituyen con una pimienta inagotable esa carencia y corren de un lado a otro del floor, haciendo jugadas matemáticas, sin que en ningún momento denoten cansancio.

El trío de Faura, Hernández y Silva es colosal y podemos afirmar que en lo que se refiere al ataque, no hay un grupo mejor en todo el campeonato. Tienen los tres muchachos una predisposición estupenda para el basket y se encuentran actualmente en su mejor forma, cosa que les ayudará a brillar grandemente en el partido de hoy.

Ayudándoles en todo lo necesario, estarán el popular "La vieja", que brincará en el center para luego hacer las veces de standing guard, y el zurdito Juanillo Lagueruela, una cosa seria en el departamento de pases, que tendrá a su cargo la posición del running guard.

Estos muchachos, jugando buen basket y sabiendo que del resultado del juego de hoy depende el final del campeonato, darán la batalla de la vida a los líders del torneo y, quizás, si la suerte les ayude, haciendo necesaria la celebración de la serie extra.

### LOS MARQUESES

Llenos de confianza, conociendo de sobra a sus contrarios y con una preparación esmerada de la que es único responsable el veterano Miguel Angel Moenck, saldrán los Marqueses al terreno, para disputar la victoria a los ligeros muchachos de la Universidad.

Tiene el team un bonito conjunto de jugadores que, sin poseer la ligereza de los Caribes, se mueven rápidamente en el floor, pasan bastante y son en extremo peligrosos en sus tiros al goal. De todos ellos, es Argomaniz, sin duda, al que más deben de cuidar los universitarios, pues el chico está en una excelente racha y no ha encontrado hasta el presente un guad dispuesto a contenerlo.

Junto a él se hallará en todos los momentos el ligerísimo "Guaca" Estévez, que si juega como hiciera en noches pasadas frente al Atlético, dará muchos puntos a su equipo y muchos malos ratos a los partidarios decididos de la Universidad. Tiene "Guaca" la misma acometividad y pimienta de su hermano Buffalo y esto es una garantía suficiente para pensar que habrá que cuidarle con esmero, so pena de tirar el juego por la ventana si le dejan actuar con libertad.

Bebito Argüelles, siempre dispuesto a laborar en pro de sus compañeros, Lenis, que ultimamente ha estado dormido que muy bien pudiera despertar con éxito y "Guineo" Lancis, algo serio en la defensa, serán los encargados de ayudar a "Guaca" y a Argomaniz en la lucha de hoy, que como hemos dicho, será la más interesante de la season.

### LOS LINE UPS

Aún cuando cualquier táctica de los coachs pudiera cambiar lo ya pensado, tenemos entendido que tanto la Universidad como el Vedado, abrirán el juego haciendo uso de los siguientes line ups, que a nuestro juicio, son los mejores que pudieran presentar, habida cuenta de la magnífica forma en que se encuentran sus componentes:

**Universidad**
N. Hernández, forward.
E. Faura, forward.
M. de la Torre, center.
A. Silva, guard.
J. Laguerueta, guard

**Vedado Tenis**
Argomaniz, forward.
Estévez, forward.
R. Argüelles, center.
Lewis, guard.
Lancis, guard.

La parte del referee, encomendada al veterano Mr. Ash, pudiera presentar algunah dificultades si el el americano decide permitir algunos fouls en el juego, pero creemos que ya el Presidente de la Federación, el amigo Fernando del Castillo, le ha leído la cartilla y Mr. Ash, completamente reformado, impedirá todo juego sucio, contando cuantos fouls sean necesarios, aún cuando a mediados del game ambos equipos tengan que hacer uso de sus players suplentes.

### ADVERTENCIA

En estos últimos días, y queriendo ligar el "caso Campuzano" con el game Universidad vs. Vedado, hemos oído decir a muchos que "ese día se forma" en el Stadium.

Creemos innecesario decir que nada de eso debe ocurrir esta noche. Los players deben luchar con todo el amor propio necesario, pero dentro de la mayor cordialidad posible, y debe evitarse lo mayormente posibles escenas desagradables de tirantez que nunca conducen a nada práctico.

El match Universidad vs. Vedado será un juego emocionante, reñido y de muchísima importancia, pues de su resultado depende el final de la contienda, pero ello no quiere decir que use de la fuerza para vencer. Players y fanáticos deben comportarse lo mejor posible, para evitar que en futuras competencias haya necesidad de tomar mejores precauciones que dirán muy poco en favaro de nuestro sportmanship.

Para lograr tal, solo bastará que los empeñados en ligar la suspensión de que ha sido víctima Otilio Campuzano con el juego Universidad-Vedado, se dén más cuenta de la situación y concurran esta noche al Stadium dispuestos a presenciar un bonito juego de basket ball y no una de esas "tánganas" que tanto desacreditan nuestra historia deportiva amateur.

Véase el estado actual del campeonato:

| | J. | G. | P. | Ave. |
|---|---|---|---|---|
| Vedado Tennis | 10 | 8 | 2 | 880 |
| Universidad | 11 | 8 | 3 | 727 |
| Loma Tennis | 11 | 8 | 3 | 727 |
| Ferroviario | 12 | 6 | 6 | 500 |
| Atlético | 10 | 4 | 6 | 400 |
| Y. M. C. A. | 11 | 3 | 8 | 273 |
| Fortuna | 11 | 1 | 10 | 091 |

Para los juegos de hoy regirán los mismos precios de siempre, es decir, veinte centavos las gradas y un peso los palcos sin entrada.

GALI.

## RESULTADO DE LOS JUEGOS DE BASKET EN LOS ESTADOS UNIDOS

El resultado de los juegos de basket ball celebrados últimamente en los distintos colegios y universidades americanas ha sido el siguiente:

**College:**

Cornell, 35; Columbia, 23.
Army, 32; N. Y. U., 15.
Holy Cross, 36; Harvard, 24.
Navy, 31; U. of North Carolina, 26.
George Washington High, 19; Fordham Freshmen, 16.
Williams Freshmen, 19; Drury (North Adams), 11.
Lehigh, 30; Muhlenberg, 20.
Fordham, 31; Rutgers, 20.
Dickinson, 44; F .and M., 31.
Maryland, 26; Pennsylvania, 21.
Williams, 39; St. Stephen's, 29.
Vermont, 20; Middlebury, 18.
Manhattan, 30; Mount St. Mary's 24.
Dartmouth, 44; Boston U., 30.

**Scholastic:**

Newtown, 42; Haaren, 14.
Manhattan Prep, 25; Yonkers High School of Commerce, 21.
Javier, 19; Brooklyn Prep, 15.
La Salle, 13; St. John's High, 10.
Berkeley-Irving, 35; Dwight, 30.
Hackley, 27; Scarborough, 19.
Princeton Prep, 28; Poly Prep, 23.
Trinity, 23; Barnard, 22.
Ethical Culture, 45; Marquand, 27.
Morristown Prep, 34; St. Paul's, 16.
Lincoln, 19; Curtis, 18.
Clifton, 44; West New York, 36.
Collegiate Seconds, 33; Browning School, 19.

## INTERESANTE JUEGO DE BASKET BALL SE EFECTUARA MAÑANA EN EL FLOOR DEL VEDADO CON FINES BENEFICOS

Las estrellas seniors de Cuba saldrán a competir en un match de exhibición para recaudar fondos a beneficio de la Creche Habana Nueva.—Se espera que los fanáticos presten su cooperación a la fiesta.

### BUENA OPORTUNIDAD DE VER A LAS ESTRELLAS EN ACCION

Mañana jueves, a las nueve de la noche y en el floor del Vedado Tennis Club tendrá efecto un interesantísimo juego de basket ball entre dos fuertes teams integrados en su totalidad por los mejores jugadores que tenemos actualmente en Cuba.

Siendo este juego puramente benéfico, pues lo que en él se recaude será dedicado al sostenimiento de muchos niños pobres que reciben alimentos y cuidados en la Creche Habana Nueva, situada en Estévez 74, en el barrio del Pilar, es de esperarse que los amantes decididos del deporte de la cesta se trasladen "como un solo hombre" al floor de los Marqueses, para presenciar el interesante choque que han de ofrecer los mejores players cubanos.

Dos teams han de formarse, uno rojo y otro azul, jugándose entre ambos un match de pimienta que despierte el entusiasmo de los concurrentes a la fiesta benéfica.

Aunque no sabemos ciertamente como han de formarse los teams, tenemos entendido que los organizadores tienen en cartera los siguientes quintetos:

TEAM ROJO
Machado, F.
Castroverde, F.
R. Caballero, C.
Azcárate, G.
Estévez, G.

TEAM AZUL
M. Valdepares, F.
A. Aixalá, F.
C. Morales, C.
A. Zudaire, G.
P. Almagro, G.

Pudiendo también tomar participación en el juego, los players: Salazar, Frank Trelles, Silvio O'Farrill y Alberto Gou, todos de reconocida competencia en el deporte.

Estando muy cercana la fecha de inauguración del campeonato senior de basket ball y no habiendo anunciada hasta el presente ninguna serie preliminar al mismo, recomendamos a los fanáticos en general este juego de exhibición de mañana, ya que en él podrán apreciar las condiciones actuales de las estrellas y hacer algunos calculitos para la season que se avecina.

La entrada para este juego ha sido fijada en cuarenta centavos, cantidad en la que no debe repararse tratándose de un programa benéfico en el que saldrán favorecidos los niños pobres que con tanto amor cultivan las caritativas damas de la Creche Habana Nueva.

Los palcos, en poder de nuestras principales familias habaneras que prestarán con su presencia mayor realce a la fiesta, han sido puestos a la venta al precio de cinco pesos.

Ya lo saben los fans, mañana por la noche, en el floor de los Marqueses saldrán a competir las mejores estrellas de basket ball que tenemos en Cuba y se trata de una meritoria obra de caridad. Nadie debe faltar!

## Selecciones de Salvator

**PRIMERA CARRERA (Reclamable)**
5 1|2 Furlones.—Para ejemplares de tres años y más.—Premio $700.00
MARIE LOUISE TIENE LA SUPREMACIA

| CABALLOS | PESO | OBSERVACIONES |
|---|---|---|
| Marie Louise | 107 | La velocidad le sobra para ganar. |
| Jane Elizabeth | 92 | La que debe dar la batalla. |
| Madder Music | 97 | Algo pueden traerse con este. |
| Bitsy Bee | 102 | Ayer corrió delante y se rajó. |
| Nacomee | 107 | Hace tiempo lo vienen anunciando. |
| Lucille Russell | 102 | Posiblemente ha de acercarse. |

También correrán: Primus 112; Zoona 102; Alice Atkin 107; Lady Felix 107; Toy Along 112; Wandering Belle 107; Richard D. 112 y Suave Prince 112.

**SEGUNDA CARRERA (Reclamable)**
5 1|2 Furlones.—Para ejemplares de tres años y más.—Premio $700.00
ATADOR EN UNA DIFICIL CARRERA

| CABALLOS | PESO | OBSERVACIONES |
|---|---|---|
| Atador | 102 | Si no lo estorban debe ganar. |
| Mr. Plaid | 97 | También pudiera acercarse. |
| Lady Monte | 92 | Poco peso y con chance. |
| Sagamore | 107 | Es un formidable finalista. |
| Galusha | 107 | También puede aproximarse. |

También correrán: Antimony 107; Johnny Baker 102; Henry For 107 Marvin 107; Roberto C. 112; Hughie 112; Top Lady 107; Runchief 112 y Solomon's Favor 107.

**TERCERA CARRERA (Reclamable)**
5 1|2 Furlones.—Para ejemplares de tres años y más.—Premio $700.00
MAHALEY, HOY DEBE DURARLE LA GASOLINA

| CABALLOS | PESO | OBSERVACIONES |
|---|---|---|
| Mahaley | 107 | Se rajó en su anterior. |
| Jonathan | 112 | Algo parecido le pasó a este. |
| Carrie Belle | 97 | Va ligerito y corre veloz. |
| Eileen M | 102 | En su última decepcionó. |
| Gentry | 112 | Solo en el fango ganará éste. |

También correrán: Herbier 112; First Pick 112; Allumeur Jr. 112; Return 112; Califa 107; Sea Board 112; Balarosa 107; Pueblo 112 y Gaffney Lass 107.

**CUARTA CARRERA (Reclamable)**
5 1|2 Furlones.—Para ejemplares de tres años y más.—Premio $700.00
WHO KNOWS ME PUEDE GANARLE A ESTOS

| CABALLOS | PESO | OBSERVACIONES |
|---|---|---|
| Who Knows Me | 110 | Por su última con buen chance. |
| Ferrash | 110 | Este lo mismo corre bien que mal. |
| Manipulator | 105 | Posiblemente será la sorpresa. |
| Lorelei | 105 | Este jabón no me consigue más. |
| Verbena | 105 | Una excelente fanguera y nada más. |
| Kalakaua | 110 | La distancia puede indigestársele. |

También correrán: Rigolo 105; Lew Pope 115; Charles . Craigmile 105; French Canadian 110; Why 100; Frat Pin 100; San San 110; Welty 95; Davelle 105; Hun Conaway 110; Col Pat 110 y Miss Fortune 105.

**QUINTA CARRERA (Reclamable)**
Seis Furlones.—Para ejemplares de tres años y más.—Premio $700.00
MUTINY, PERO NO LO CONSIDERO FRANCO

| CABALLOS | PESO | OBSERVACIONES |
|---|---|---|
| Mutiny | 110 | Sus patas lo perjudican mucho. |
| Golden Locks | 105 | Pudiera hasta ganar la carrera. |
| Dolly Dumbar | 110 | Dicen que ha estado enfermo. |
| Ted | 110 | Corre a veces bien. |
| Sir Glen | 110 | Sigo considerándolo un penco. |
| Hughes Graham | 115 | Siempre le asignan escaparates. |

También correrán: Bray Annie 105; Slanderer 110; Charles Whitney 115; Silver Tips 100; Acquited 115; Black Deer 110; Evening Star 110; Star of Eve 100; Foretop 100; Serious 105; Golden Lynn 105 y Zero 110.

**SEXTA CARRERA (Reclamable)**
Milla y Octavo.—Para ejemplares de tres años y más.—Premio: $700.00.
POLLY LEIGTON ES EL MEJOR DE ESTOS

| CABALLOS | PESO | OBSERVACIONES |
|---|---|---|
| Polly Leighton | 100 | Tengo gran predilección por ella. |
| Recoup | 103 | Se me antoja el contendiente. |
| Little Archer | 108 | Pudiera hasta ganar la carrera. |
| Glorianes | 100 | El caballo de Jess Mart. |

También correrán: Alvores 103; Ink 100; Piedra 108; Ballybell 108; Dantzic 103; Salvage 103 y Clarence Thomas 103.

**SEPTIMA CARRERA (Reclamable)**
Milla y 1-16.—Para ejemplares de tres años y más.—Premio $700.00.
RANOCK ES EL MEJOR DE LA COMPAÑIA

| CABALLOS | PESO | OBSERVACIONES |
|---|---|---|
| Ranock | 112 | Su dueño, algo se trae con él. |
| Rapid Fire | 102 | Jaibón que decepciona mucho. |
| Whis I Win | 108 | No se olviden de este en la carrera. |
| Newt | 102 | Su última puede haberle hecho daño. |
| Clapper | 112 | Un cabalol que está malo del aire. |

También correrán: Merry Minx 102; Chow Chow 98; Dr. Mayer 107 Little Bat 102; Double Star 98; Mountain Slide 102 y Trafalgar 107.

## NACIONES QUE PARTICIPARAN EN EL TORNEO DE LA COPA DAVIS ESTE AÑO DE 1927

Australia no puede competir este año por ese trofeo

NUEVA YORK, febrero 12. (A.P.) La Asociación de Lawn Tennis de los Estados Unidos, anunció hoy que la lista de naciones que participarán en los competencias de la Copa Davis llega ya a doce con la entrada de Suiza y Sur Africa. Ambos teams jugarán en la zona europea de eliminación.

NUEVA YORK, febrero 12. (A.P.) La posibilidad de que Australia no pueda tomar parte otro año en la competencia por la Copa Davis, se recibió con disgusto por los aficionados a ese deporte.

La circunstancia de que J. B. Hawkes no represente a Australia, se considera como posible limitación del número de estrellas disponibles, a menos de que James O. Anderson considere su decisión de pasar a las filas profesionales. Pat O'Hara Wood, y Norman Brooes, otros veteranos, hace años que no compiten por la copa.

Hawkes jugó en los teams australianos de 1921, 1923 y 1925.

LONDRES, febrero 12. (A. P.)—Un despacho de la Exchange Telegraph procedente de Melbourne, dice que se ha sabido de manera definitiva que J. B. Hawkes, estrella del tennis australiano, no podrá unirse al team australiano de la Copa Davis este año, y que, por lo tanto, no es probable que compita este último. Australia tampoco pudo concurrir el año pasado a las competencias por la copa.

N. de R.—Estas noticias de gran interés para los fanáticos del tennis, las tuvimos que dejar fuera del emplane por falta de espacio en la edición del domingo, y agregamos este cable, que ya publicamos en la edición de ayer, para hacer más completa la información de las naciones que han de jugar este año en opción a la Copa Davis.

NUEVA YORK, febrero 14. (AP) —El reingreso de Rumanía y la India en la lista de naciones competidoras por la Copa Davis ha hecho subir el número de éstas a catorce, según el anuncio hecho hoy por la Asociación de Lawn Tennis de los Estados Unidos. Trece de los teams competirán en la zona europea, y el décimocuarto, Cuba, en la americana.

## SPORTFOLIO

—¿Quién de estos outfielders fildea mejor: Charleston, Thomas, Oms, Mayarí, Dreke, Dihigo, Cando López y Caballero Oms?

—¿Cuántas veces han peleado Hilario Martínez y Lalo Domínguez? Y, ¿quién cree usted que sea superior.

—¿Cuánto hay que mandarle a Benny Leonard para que envíe un libro de lecciones de boxeo?

—¿Cuál es la dirección del célebre pugilista? ¿Cree usted que regrese al ring?

—¿Cree usted que Dihigo es mejor que Alejandro Oms en el centerfield?

—¿Cuál fué el club que más bateó en la Liga Nacional el año pasado?

—¿Quién es el actual campeón de golf del Oeste?

—¿Ganó alguna vez Man O'War en el Suburban Handicap?

—¿Cuál es el record amateur de los patines de hielo para la milla?

—¿Cuántos jonrones acumuló Babe Ruth mientras jugó del Boston Red Sox?

**RESPUESTAS A PREGUNTAS ANTERIORES**

—Creemos que ambos clubs salieron bien en el cambio realizado, pues si bien es verdad que Kelly es un all-around y bastante joven, Roush puede jugar todavía mucho y es el mejor outfielder de la Liga Nacional.

—La entrada de Roush en los Gigantes pone a éstos en disposición de ganar el pennat de la Liga en la próxima temporada.

—Los Gigantes y Piratas presentarán en la próxima temporada los mejores infield de la Liga Nacional. El punto débil del New York estará en la primera y el de los Piratas en la segunda base.

—Nuestra opinión es que Connie Mack está metiendo muchos viejos en su novena y pudiera fracasar. Su suerte depende de cómo se presenten Ty Cobb, Wheat, Collins, Emkhe, Quinn y otros veteranos.

—Charles Paddock es considerado actualmente como el mejor sprinter de los Estados Unidos.

—Rice, del Washington y Burns, del Cleveland, terminaron empatados en lo que a acumular mayor número de hits en la esason se refiere. Ambos batearon 217 en la temporada.

—El record amateur para las cinco millas, recorridas con patines de hielo, es de 14:56 minutos, estando en poder de Emmil Lamy.

—La mayor distancia que se ha recorrido con patines de municiones en una hora es de 19 millas, 55 yardas; hazaña que realizó Mr. Eglington, de Inglaterra.

—El infield del Filadelfia Americano, titulado "el cuadro de los cien mil pesos", estaba integrado por: McInnis, Collins, Barry y Baker.

—Jean Chassagne, driver italiano es el poseedor del record de la milla, que es de 29.02 segundos.

Busque siempre en estas planas la sección SPORTFOLIO, que aprenderá muchos datos y fechas de asuntos deportivos.

## LOS INGLESES SE DISPONEN A BRILLAR EN LOS FUTUROS JUEGOS OLIMPICOS Y YA EMPIEZAN A PREPARAR A SUS ATLETAS

A partir de las competencias atléticas de este año los ingleses se harán de notar en sus demostraciones, anunciando al mundo sportivo que piensan llegar lejos en los grandes eventos de 1928.—Lord Burhgley se encargará de la preparación.

### TIENEN EXCELENTE MATERIAL PARA OBTENER EL TRIUNFO

Soplan aires entusiastas entre los aficionados ingleses al sport atlético. Cierto que tenemos nuestros ojos fijos en los Juegos Olímpicos de 1928, pero también es verdad que todos esperamos hacer un buen papel en diversos antecimientos próximos a celebrarse en el extranjero y en algunos Dominios británicos Sin embargo, no hay duda de que el porvenir depende grandemente de que se multipliquen los que podríamos llamar "seminarios" o "viveros" de sportsmen en nuestro propio país, y de que en todo el Reino renazca el entusiasmo popular por el sport atlético.

Por fortuna se ha corregido ya la tendencia a pensar demasiado en Londres con relación a estos asuntos. Claro que Londres habrá de ser siempre el centro de estas actividades, y que es la única ciudad capaz de servir de cuartel general a la Asociación Atlética de Aficionados; no es menos cierto que la capital cuenta con clubs de tradiciones tan gloriosas como el South London, el Polytechnic y los Blackjeath y Finchley Harriers. No obstante, cada vez que hemos tenido de huéspedes a nuestros amistosos rivales norteamericanos, nos han mostrado su extrañeza al ver que los entusiasmos atléticos ingleses, además de ser algo tibios, se hallaban localizados en la metrópoli. Las críticas de nuestros amigos eran justas; hasta ahora ha regido un estado de cosas no muy favorable para el sport.

Creo, por tanto, que a los aficionados interesará conocer los cambios que se efectúan actualmente y las tendencias que hoy prevalecen en Inglaterra. Posible es que esto sirva de aviso para que no se descuenten de antemano las probabilidades británicas en los próximos concursos y celebraremos además que estas líneas sirvan para estimular la competencia y fomentar la expectación.

### LORD BURGHLEY

Lord Burghley es uno de los mejores amigos del nuevo movimiento británico. Su fama como saltador de vallas fué sólidamente establecida en la Universidad de Cambridge; y ha demostrado poseer como orador una agilidad mental igual a la agilidad física que tanto le ha distinguido en las pistas.

A fin de atraer e interesar al público se decidió fundar asociaciones atléticas en todos los condados de Inglaterra, esperándose que este procedimiento serviría para descubrir nuevos talentos y mejorar las reuniones provincianas. El trabajo comenzó a poco de terminar la guerra; pero al principio el progreso fué muy lento, y en muchos distritos resultó imposible hallar el número suficiente de hombres capaces de realizar el trabajo preliminar de zapa Cuando no sucedía esto, acontecía que el interés sportivo atlético había decaído hasta tal punto que no había medio de reunir el número de personas indispensable para celebrar una fiesta.

Pese a todas estas dificultades, el año 1926 ha presenciado un cambio notabilísimo, debido principalmente a los incansables esfuerzos de lord Bunrghley. Se ha inaugurado en Northampton, bajo su presidencia, una magnífica asociación provincial, e inspiradas por este ejemplo, tres condados han logrado vencer sus dificultades y crear asociaciones parecidas. Esto ha dado un gran impulso al resto del país.

Siempre hay los obstáculos financieros, especialmente considerables en lo que al sport atlético se relaciona. Pero la aristocracia local ha ofrecido su ayuda a los organismos creados recientemente y los atletas veteranos hacen cuanto pueden para reunir los fondos necesarios.

### EL BUEN ESPIRITU

El trabajo proyectado es de doble naturaleza. Tenemos que dar ánimo a los colegios y a los atletas jóvenes de porvenir y necesitamos descubrir talentos nuevos; además de esto, nos importa que las reuniones atléticas recobren en todas las ciudades del país el prestigio de que antes disfrutaban, para que sean nuevamente acontecimientos sportivos populares. Cada asociación provincial contará con un entrenador de primera clase, cuyos consejos serán seguidos y apreciados por los "alumnos". Los sportsmen británicos no son "pescadores de trofeos". Protegen celosamente su categoría de aficionados, y esa actitud está ampliamente confirmada por las lecciones de la experiencia, ya que los clubs que han tratado de fomentar sus intereses ofreciendo premios importantes han fracasado, por regla general, causando además grave daño a los intereses sportivos

Hemos aconsejado a las asociaciones nuevas que se contenten con premios muy modestos. Se les recomiendan como premios medallas de oro, plata y bronce, con lo que se evitará el retorno a la época de las "cacerías de copas". Y el gran objetivo al cual deben aspirar los jóvenes atletas británicos es el quedar a tan gran altura en las reuniones locales que puedan alcanzar el derecho de representar a sus respectivos condados el día que se celebre el campeonato nacional entre todos los condados de Inglaterra.

### VACACIONES SPORTIVAS

Nuestro sueño ideal es convertir este acontecimiento anual en unas grandes vacaciones nacionales sportivas, celebradas simultáneamente en las capitales de todos los condados ingleses. Este acontecimiento tendrá lugar en una fecha fija, que provisionalmente será el 5 de junio. Es ésta una nueva idea en el terreno del sport atlético, y espérase que alcanzará a centralizar toda la atención nacional sobre el sport que se celebra en las pistas.

En la fecha citada cada asociación celebrará una reunión con objeto de descubrir el campeón del condado en carreras pedestre, lanzamientos de martillo, saltos, saltos de valla y saltos a la garrocha. Los premios serán de escaso valor monetario; en cambio, el honor de representar al condado se estimará de modo muy alto. El paso siguiente será la celebración de grandes reuniones nacionales de campeones provinciales. Una vez que este gran plan de operaciones comience a funcionar, seguro es que Gran Bretaña producirá atletas dignos de representarla en cualquier pista del mundo.

Como puede verse, Londres seguirá siendo el corazón del sistema, pero se nutrirá de muchas arterias muy jugosas Es un hecho que, aparte de la nueva y emprendedora política inaugurada por la Asociación Atlética de Aficionados, los clubs londinenses se han mostrado decididos a quedar al nivel que las actuales circunstancias exigen. Los South London Harriers acaban de conseguir los servicios de un nuevo entrenador, C. T. Clibborn, corredor muy popular, que fué campeón de la A. A. A. hace cosa de seis años, y los Blackheath Harriers han contratado a A. G. Hill, antiguo campeón olímpico que posee el record británico de la milla.

### NUESTRAS ESPERANZAS

La vieja patria está ahora muy rica en esperanzas. Hemos de oir mucho sobre T M. Riddel, el corredor escocés que tanto se distinguió en el último campeonato de la milla. J. W. Moore, de Sheffield, es un jovenzuelo que tiene un estilo precioso. Ellis y Houghton son también grandes corredores.

Un club antiguo, vecino del mío, cuenta con un campeón potencial para la carrera de las cuatro millas en la persona de H. A. Johnson, atleta de reputación internacional, que recientemente ganó carreras "scratch", sobre una y dos millas, en excelente forma. Fué el primero en los cinco mil metros en el concurso entre Inglaterra y Francia, celebrado en París.

El Ejército aporta también su esfuerzo para el bien común, y las filas militares proporcionarán, seguramente, algunos buenos campeones. El cabo Webb ha mostrado ya una forma superior en las tres y cuatro millas, y los cabos Catterell p Brunner no deben ser olvidados.

Con lo dicho basta para demostrar que antes de que pase mucho tiempo Gran Bretaña podrá hacer frente a los atletas mundiales y mantener en el porvenir su provisión normal de campeones

Dan RIERES.


# FOOT-BALL

## CONCURSO "LA LECHERA"

CON OPCION AL PREMIO DE $50.00 y UNA MEDALLA DE ORO

En nuestro último Concurso resultaron premiados los señores:

R. PALLAS . . . . . Prado 93 A GERMAN VELEZ . . . Sol 64,
MATIAS DEL ARBOL . . . Sol 20 CARMEN GONZALEZ Inquisidor
5. AMALIO GARCIA, Obispo y Cuba . . . . . (La Granada).

quienes designaron como acreedor a nuestra Medalla de Oro, al jugador señor Arturo Cuesta Fernández.—Aunque el señor Cuesta es empleado de esta Compañía, no hemos querido privarle del voto popular, pero hemos solicitado se indique otro jugador que sea igualmente acreedor a la Medalla, siendo designado el señor Bernardino Miguez (El Tangue). Se entregan, por lo tanto, dos Medallas, una al señor Arturo Cuesta y otra al señor Bernandino Miguez.

JUEGOS DEL DOMINGO 20 DE FEBRERO DE 1927

FORTUNA . . . . goals . . . . contra HISPANO goals . . . .

CATALUNYA . . . goals . . . . contra C. GALLEGO goals . . . .

NOMBRE . . . . . .

DIRECCION . . . . . .

Todo Cupón debe venir acompañado de una etiqueta de leche condensada LECHERA de las que van pegadas a la lata.

Dirigir los Cupones a LA LECHERA—Aguacate 80—Habana.

1570 1d-16

# SANITUBE

(Preparado por THE SANITUBE COMPANY, Newport, R. I., U. S. A.)
Profiláctico científico seguro para EVITAR las ENFERMEDADES SECRETAS.
Aprobado y recomendado por la Sanidad Militar Americana la Sanidad Militar Cubana, la Junta de Sanidad del Estado de Pensilvania y Eminentes especialistas.
De venta en todas la Farmacias. Se remiten bajo sobre cerrado, folletos explicativos. Mande su nombre y dirección á la Agencia General en Cuba.
Zulueta 36½ --- FARMACIA DR. ESPINO. --- Habana.

# LA VENTA ESPECIAL DE CALZADO "PACKARD" A $9.85

en modelos acabados de recibir que debía caducar hoy, se prorroga en vista del éxito obtenido por tan solo

# 5 días más

o sea, hasta el día 20 del actual.

Sirva este anuncio de aviso a las personas que estaban interesadas por la ampliación de esta oferta.

# LA EMPERATRIZ

SAN RAFAEL 36

1572 1d 16

Recuerde Este Hombre

Cuando vaya a comprar exija la marca KREMENTZ, y jamás le darán qué hacer sus botones para cuello.

GARANTIZADO POR TODA LA VIDA


M.E.C.D. 2016

# SOCIEDADES ESPAÑOLAS

## EL GRAN BAILE DEL TURISMO DEL CENTRO GALLEGO

Todos se vuelven comentarios acerca del grandioso Baile del Turismo que con todo lujo y magnificencia, va ha ser celebrado en los grandiosos y regios salones de la casa Galicia.

Máscaras, comparsas, alegría y distinción, tendrán como teatro ese magnífico y siempre bien ponderado palacio gallego que vistosamente adornado y ricamente engalanado se ofrecerá ante la juventud bailadora cual bello paraiso que soñaron los poetas.

El gusto y maestría del reputado escenógrafo señor Galindo, verase dibujado en el valioso y artístico adorno de que será dotada la imponderable casa Galicia.

Es tal el empeño que el señor Galindo se ha tomado por el adorno, que es de esperar que la numerosa y distinguida concurrencia que el próximo domingo, día 22, invadirá la casa gallega, no dejará de aplaudir frenéticamente ante la originalidad y belleza de la verdadera obra de arte que se ofrecerá a su vista.

La orquesta insuperable.

Así esperamos que esté, toda vez que el señor Eustaquio López, competente maestro director, se ha resuelto presentar una orquesta que seguramente no dejará de llamar también la atención, dado el interés que tiene por demostrar a los bailadores su verdadero valor.

Además de estos alicientes que serán de toda novedad podremos contemplar una gran variedad de disfraces, pues tenemos noticias que son muchas las hijas de Eva que tienen el propósito de lucir en dicho baile los más originales disfraces, para fortificar un tanto (mortificación agradable), a la numerosa legión de feos que se darán cita para este día.

Es de esperar dado el entusiasmo que se advierte que las entusiastas huestes del incansable y querido señor Fernando Prego, reelecto presidente de tan valioso organismo, por la Asamblea, que vuelvan de nuevo a conquistar un glorioso triunfo, que sumados a los muchos ya obtenidos son los mejores trofeos que la constancia y la laboriosidad tiene deparados a los que triunfan.

## EL BAILE DE PENSION DEL DEPORTIVO COVADONGA

Es el que está anunciado para el día 19, sábado, en los salones de Los Propietarios de Medina y Príncipe.

De acuerdo con un programa pletórico alicientes.

Una magnífica Orquesta amenizará este baile, en cuyo programa aparecen los más modernos y cadenciosos Fox, Danzones y Paso Dobles conocidos hasta la fecha.

Es crecidísimo el número de invitaciones repartidas hasta la fecha entre las lindas damitas que concurren siempre a estas fiestas sociales del Deportivo Covadonga.

Nos comunica el Secretario de esta entidad que toda aquella persona que desee invitación para este baile puede solicitarla todos los días en la Secretaría de esta sociedad.

## EL BAILE HISPANOFILO DEL 26

En la Junta directiva celebrada por el comité ejecutivo del Hispano, fué aprobada por unanimidad los integrantes de la Comisión de Fiestas del Deportivo Hispano América.

Forman la nueva Comisión de Fiesta los señore Aureliano Tarnos; Teofilo Hernández; Vicente Novo; Ramiro Martínez Reigosa; Felipe Rivas; Bernardo Fraga; José Alvarez López; Evaristo Díaz Quintela; Andrés Vega Artimo; José María Moris; Luis García López; Francisco García Sánchez; Gregorio Manuel Fernández Ojeda; Esteban Gallego Cortinas; Marcelino Fernández Fernández; José Casteleiro; Francisco García Bautista; Emiliano Garabana; Angel Fernández Viaña; Carlos Lagos Prieto; José Pelayo Suco Blanco; José Castillo Alonso; todos estos con los cargos de vocales, haciendo selección para el puesto de secretario al señor Antonio Reina y vicesecretario el activo e inteligente Joaquín Gómez.

Como verá el lector la nueva Comisión de Fiestas, que está dispuesta a desarrollar un activo programa de bailes y demas atractivos, está compuestas por entusiastas asociados dispuestos todos a laborar por el éxito de su sociedad.

Primeramente acordaron enviar un atento saludo a los cronistas de sports y sociedades españolas, que tanto han laborado por el Club, cooperando con las anteriores Comisiones a obtener los grandes éxitos pasados y al efecto una comisión, nos visitó en noches pasadas para comunicarnos el acuerdo.

El debut de esta Comisión, será en el gran baile de sala que preparan para el sábado 26, el cual dicho sea de paso está llamado a obtener un gran triunfo para lo stigres.

Este baile que será exclusivamente para los asociados y que para tener derecho a la entrada es imprescindible el presentar el recibo del mes en curso, será el primero de una serie de ellos que tienen en cartera la flamante Comisión.

En nuestra próxima crónica daremos a conocer los nombres de las orquestas que tomarán a su cargo el programa bailable.


# HISTORIA NATURAL

**VIDA DE LOS ANIMALES, DE LAS PLANTAS Y DE LA TIERRA**

**TOMO III**

**BOTANICA**

Esta maravillosa obra, describe magistralmente y presenta de modo atractivo por ninguna otra igualada, las mil bellezas que la Naturaleza nos ofrece en este gran laboratorio que se llama TIERRA, donde la vida se crea y se extingue por rígidas leyes, y que el Supremo Creador ha engalanado sabia y divinamente.

Este Tomo III se refiere a la BOTANICA y como los anteriores es un verdadero arsenal de conocimientos científicos, pero expuestos de modo sencillo y asequible a todas las inteligencias. Consta de 519 páginas y lleva más de 1.500 fotografías primorosas de las diversas clases de la flora y de los demás componentes del Reino Vegetal. En esto estriba quizás el mayor valor de la obra, en el gran acopio de fotografías directas, tomadas del natural, en los países en que las plantas se producen, ofreciendo un aspecto exacto de su complexión. Tiene además un buen número de preciosas láminas en gran tamaño, cromolitografiadas por los métodos más modernos.

El tomo I, trata de ZOOLOGIA, vertebrados. El II de INVERTEBRADOS. Los tomos se venden juntos o separados, al precio de $13.00 cada uno. Para mayor facilidad, la vendemos también a pagar en plazos cómodos.

**LOS AMORES DE RODOLFO VALENTINO**

En este libro están narrados, de modo brillante, por el célebre literato Edouard Ramond, los hechos más sugestivos de esta estrella máxima de la pantalla. Conocida es de todos la simpatía, rayana en idolatría, que despertó su arte entre el sexo femenino, y en esta novela se han reunido de modo poético sus amores predilectos, sus romanticismos y los hechos más salientes de su vida. Precio del ejemplar a la rústica. . . . . . . $1.00

**OTRAS NOVEDADES**

MARAÑON (GREGORIO).—LA ACCION COMO CARACTER SEXUAL. Monografía. Madrid. 1 tomo en 8o. rústica. . . . . $0.50

LAUBRY (CH).—LECCIONES DE SEMIOLOGIA CARDIOVASCULAR. TRASTORNOS FUNCIONALES. Edición ilustrada con 23 figuras. Barcelona. 1 tomo en 4o. encuadernado en pasta española. . . . . $4.00

HEDON (E).—COMPENDIO DE FISIOLOGIA. Nueva edición traducida de la novena francesa, e ilustrada con 260 figuras. Barcelona. 1 tomo en 4o. encuadernado en pasta española. . . . $4.50

MAS Y GUINDAL (J).—LA OFICINA DE FARMACIA ESPAÑOLA. Cuadragésimo sexto suplemento de la segunda serie. Anuario Farmacéutico Médico. Madrid. 1 tomo en 4o. encuadernado. . $2.60

FORNIELLES (SALVADOR). ESTUDIOS SOBRE DERECHO POSESORIO. Buenos Aires. 1 tomo en 4o. a la rústica. . . . . $1.50

SERFATY (M).—DERECHO COMERCIAL ARGENTINO. EXPOSICION CRITICA DE LA LEY DE DEBENTURES. Buenos Aires, 1 tomo en 4o. a la rústica. . . . . . . $4.00

IMBELLONI (J).—LA ESFINGE INDIANA. Antiguos y nuevos aspectos del problema de los orígenes americanos. Magníficos estudios de arqueología, filología, etc., tendentes a investigar el origen de las razas pobladoras de la América. Hermosa edición en 4o. enriquecida con gran número de fotografías. Buenos Aires. 1 tomo en 4o. a la rústica. . . . . $3.50

SAGREDO (JOSE L. DE).—LA POLICIA. LO QUE HA DE SER. Sistema de identificación Monodactilar. Barcelona. 1 tomo en 4o. a la rústica. . . . . $0.60

GARCIA SPRING (Dr. Santiago).—LA ENSEÑANZA POPULAR EN CUBA, DESDE EL DESCUBRIMIENTO HASTA NUESTROS DIAS. Interesante estudio. Habana. 1 tomo en 4o. a la rústica. $0.60

DEWEY (JOHN).—TEORIAS SOBRE LA EDUCACION, DEMOCRACIA Y EDUCACION. Publicaciones de la Biblioteca "Ciencia y educación". Madrid. 1 tomo en 8o. a la rústica. . . . . $1.00

SANCHEZ (MARIA FELISA).—INICIACION EN LA LITERATURA ESPAÑOLA. Un resumen sintético de historia de la literatura. Madrid. 1 tomo en 8o. encuadernado tn tela. . . . $1.50

VEGA Y LAPUENTE (E).—DISCURSOS ESCOLARES. Alusivos a los actos que se celebran en las escuelas y otros centros docentes. Buenos Aires. 1 tomo en 8o. a la rústica. . . . . $1.00

ALEMANDRI (P. G.)—TEATRO INFANTIL. Especial para fiestas escolares. Buenos Aires. 1 tomo en octavo, a la rústica. . . . $1.30

SANDE (Juan de).—EL PERFUMISTA MODERNO. Verdadero arsenal de recetas para hacer por sí mismo toda clase de perfumes, incluso los más finos. Barcelona. 1 tomo en 8o. a la rústica. . . . . . $0.50

ALFONSO (Dr. Eduardo).— MANUAL DEL ENFERMO. Exposición práctica de reglas terapéuticas e higiénicas fáciles y eficaces para tratar toda clase de síntomas en ausencia del médico y en casos urgentes. Madrid. 1 tomo en 8o. rústica. . . . . $0.80

CRUZ (Manuel de la).—ESTUDIOS HISTORICOS. Tomo VII de sus obras completas. Madrid. 1 tomo en 8o. a la rústica. . . . . $1.00

# LIBRERIA CERVANTES

Avenida de Italia 62.—Apartado 1115.—Teléfono A-4958.—Habana.

# LA MODERNA POESIA

Obispo y Obrapía. — Apartado 605.—Teléfono A-7714.—Habana.


## ASOCIACION CANARIA

**Cariñoso llamamiento hace el Presidente de la Sección de Propaganda a todos los canarios, oriundos y simpatizadores de la Institución que residen en la bella ciudad de Matanzas.—A ellos pide que cooperen al engrandecimiento colectivo y aporten su concurso a la gigantesca obra de los canarios, al igual que lo hacen todos los que residen en las demás localidades de la República.**

En nombre de la que es hoy poderosa Asociación Canaria, genuina y digna representación del Archipiélago canario en nuestro país; entidad que es honra y prestigio de cuantos elementos la integran, los que luchan con verdadera constancia y laboriosidad por su mayor engrandecimiento, para lograr que su personalidad se destaque cada vez mas vigorosa; Institución cuyos elementos integrantes se desviven por repartir el bien a manos llenas, haciendo todo lo que sea posible para que sus asociados disfruten del mayor número de ventajas; agrupación colectiva en la que impera en todos los órdenes la mayor rectitud de principios y los mas fervientes deseos por la consecución del ideal canario, en nombre de esa Asociación, repetimos, el viejo luchador don Andrés Nóbregas Mayorquin, digno y valioso presidente de la Sección de Propaganda, se dirige a sus compatriotas residentes en la bella ciudad de Matanzas, para recabar de ellos y de todos aquellos elementos simpatizadores de la Institución, su concurso valioso, su cooperación decidida, entusiasta y patriótica, a fin de que también ellos, que hasta ahora han permanecido, no indiferentes, pero si alejados completamente de todo cuanto ha contribuido a colocar a la Asociación Canaria en el grado de prosperidad y grandeza de que hoy disfruta, a costa de tantos y tantos sacrificios realizados con la mejor voluntad por los elementos que siempre se han desvivido por engrandecerla y por conseguir, por medio de la laboriosidad y la constancia, que el Archipiélago canario, la patria chica de los hijos de las Afortunadas, tuvieran en Cuba gallarda y digna representación social, que les destacara como elementos preparados para la realización de los más nobles y más elevados empeños.

Contrasta de manera dolorosa que en la ciudad de Matanzas, la Provincia mas cercana a esta en que se desarrolla y se levanta la obra de los canarios, no exista una fuerte e importante delegación formada por los elementos de aquella ciudad que fundaran en época lejana los canarios. Matanzas recogió una buena parte de la inmigración canaria; con su trabajo fecundaron sus campos; adquirieron terrenos, edificaron viviendas, contribuyeron notablemente al adelanto de la agricultura, se apegaron a su suelo y en él arraigaron, de la misma manera que ha ocurrido en otras comarcas de Cuba, en que la laboriosa mano del canario se revela como exponente de progreso para el país. Gran parte de esa primera inmigración que arraigó en el suelo fértil de la ciudad de Dos Ríos, fundaron familias y engendraron hijos para esta segunda patria de los hijos de las Afortunadas; por su engrandecimiento combatieron ellos y han combatido sus descendientes. En Matanzas hay muchos hogares cuya cimentación pusieron remotos predecesores de la colonia canaria, que fueron los que iniciaron el éxodo inmigratorio.

Así vemos hoy que son innumerables los hogares matanceros que tienen origen canario. De ellos han surgido hombres que han dado y dan gloria a nuestra patria, dando así una gran prueba de la bondad de la simiente que arraigara en esa importante Provincia de nuestro territorio.

La Asociación Canaria fija su vista en estos momentos en esa hermosa ciudad, y recuerda cariñosamente a los elementos canarios, a sus descendientes y simpatizadores, el deber en que están de aportar su concurso a la obra de engrandecimiento de la misma; la Asociación Canaria reclama de esos elementos el cariño a que es acreedora por los beneficios morales y materiales que a todos reporta. Se hace necesario que también los canarios de Matanzas contribuyan, como lo hacen los del resto de la República, a llevar adelante la obra emprendida.

Positivos son los beneficios que la Institución presta hoy a todos sus asociados; pero si así no fuera, así y todo consideramos que la cooperación debe de existir en los términos mas amplios y generosos, y que los canarios, los que de ellos descienden y los con su causa simpatizan, deben laborar con entusiasmo con calor y con decisión inquebrantable para que su obra se engrandezca; se agigante cada vez más, pues a ello tienen perfecto derecho por su laboriosidad envidiable.

Es la unión general de todos los elementos la que debe imperar porque es ella la que hará a la Asociación Canaria mas grande y mas poderosa. El retraimiento en que han permanecido hasta ahora los canarios de Matanzas no está ni puede estar justificado bajo ningún punto de vista. Son ya veinte años de lucha constante, entusiasta siempre y patriótica en todos los momentos, lo que han hecho lo que es hoy la Asociación Canaria. Todos sabemos que en esta obra no han estado todos los canarios de Cuba, pues han sido muchos miles de ellos los que se han venido sumando poco a poco, muy despacio, faltando todavía por figurar en las listas sociales una parte sumamente considerable.

Y es a estos, a los que aún no figuran en la Asociación Canaria, a los que este llamamiento está dirigido. No es necesario utilizar argumentos para tratar de convencerlos, porque la obra esta ya, afortunadamente, bien definida, y diciendo a todos lo que pueden el esfuerzo y la buena voluntad, cuando van unidas y disciplinados.

La Asociación Canaria no podrá vivir orgullosa hasta que no tenga bajo su manto protector a todos los hijos de la región canaria, representada por ella en nuestro país. Son ellos los que con la unión indisoluble la harán fuerte y poderosa, grande y potente, haciéndola aparecer ante el mundo como colectividad modelo, en el concierto de las mas poderosas Instituciones.

El llamamiento patriótico que se hace a todos los elementos de la provincia matancera ha de ser seguramente atendido por todos; no cabe dudar que así sea, pues ya los canarios están saliendo de la abyección en que han permanecido inconscientemente.

La obra desarrollada en estos últimos años en el seno de la Asociación Canaria es brillantísima; a esta obra, que nosotros conocemos y admiramos porque la seguimos muy de cerca, deben todos de contribuir, pues nada justifica la falta de uno solo de esos elementos en las listas sociales de la Institución, dirigida sabia y dignamente en estos momentos por un canario valioso, entusiasta y decidido como don Antonio Ortega Jiménez, con quien todos deben cooperar.

La Sección de Propaganda ha tenido el acierto de nombrar, hace muy pocos días, para que represente a la Asociación en la ciudad de Matanzas, al señor Juan Candelario Piñeiro, elemento valioso y entusiasta que se propone realizar una labor altamente plausible en beneficio de la Colectividad. El espera, como todos, que la cooperación de los elementos radicados en aquella ciudad, no habrá de faltar. A su domicilio, situado en la calle de Independencia número 218, deberán acudir todos aquellos que deseen inscribirse en las listas sociales y cooperar a llevar a feliz término la obra colectiva de los canarios de Cuba.

Nosotros, que sentimos hacia la Asociación Canaria verdadero afecto por la nobleza de los ideales que la informan, por la importante y meritoria obra que realizan sus elementos integrantes, creemos también que es un deber primordial de todos los canarios, oriundos y simpatizadores de su causa, el aparecer en sus listas de socios, debiendo, a este efecto, los que no lo sean, solicitar su inscripción inmediatamente y contribuir con sus esfuerzos a engrandecerla y elevarla, pues así se engrandecerá cada vez más la personalidad de todos los que la integran, y disfrutarán, al mismo tiempo, de los grandes beneficios que a todos sus asociados reporta de la manera mas noble y humanitaria.

## SOCIEDAD "CURROS ENRIQUEZ"

Esta Sociedad dió una reunión de gran interés que tuvo lugar el 10 del mes en curso, bajo la presidencia del señor Cesáreo Pérez Serantes, Presidente general de la Sociedad, el que procedió a dar posesión de sus cargos, a la nueva sesión de propaganda, de la que se esperan grandes triunfos.

Esta sección la componen, los señores siguientes:

Presidente: Sr. Manuel Vaquero; vice: Castor Fernández; Secretario: Celso Corbillón; Vice: Emilio Corbillón; Vocales: Evencio Sabucedo; José Campos; Recaredo Rivero; Arturo Cendón; Delmiro Rodríguez; Isolino Rodríguez; Matías Peña; Saturnino González; Antonio Coujil; Eduardo Casas; Maximino Fernández; Manuel Mourenza; Balbino Alvarez; José S. Miguel; Emilio Fernández y Leopoldo Mouriño.

Después de la toma de posesión hace uso de la palabra, el S. M. Vaquero, el que tuvo frases de elogio para la sección saliente, por la eficaz labor que con decidido ahinco, realizaron en el curso de sus actividades, prosigue hablando y dice que cuenta con la decidida cooperación de los demás miembros que forman parte de la nueva sección, para salir triunfantes al final de la jornada. Luego advierte a los componentes de la sección allí reunidos, que la labor a realizar es amarga, pero los celanovenses han de saber agradecérsela.

Luego se procede a hacer nuevas inscripciones, habiéndose inscripto un número bastante considerable, cuyos fueron inscriptos por Leopoldo Mouriño Castor; Gómez e Isolino Rodríguez; esto demuestra el interés con que ests muchachos laboran.

## CENTRO MONTAÑES

**LA SECCION DE INTERESES MORALES Y MATERIALES**

Consecuentes con el extraordinario programa que en principios ha comenzado a desarrollar y propagar la actual Junta de Gobierno del Centro se ha tomado verdadero interés el señor Rubano Llano, nombrado acertadamente presidente de esta Sección, para organizar con asociados entusiastas y competentes la Junta de la Sección, y coronando su trabajo ha prestado a la Directiva el siguiente cuadro, fiel exponente de la verdadera aplicación y validez que tendrá en la historia social la labor de la misma.

Presidente Urbano Llano; Vice Ricardo Puente y Secretario Luis Zabala.

Y vocales: Manuel A. Cavada; Aurelio Cano; doctor Juan J. de la Riva; José Arredondo y José Gutiérrez Diez.

En breve comenzarán a redactar los presupuestos generales de la Sociedad y fijar la marcha económica futura de la misma a tal extremo que su labor servirá de ejemplo y de base para cosechar verdaderas simpatías y muestras de atención por los asociados.

Al dar hoy cuenta de estas noticias, procuraremos seguir la marcha de todas las Secciones del Centro para que los montañeses todos conozcan con verdaderos detalles la marcha triunfal de la Sociedad que día tras da toma mas auge con el gran espíritu unionista que reina.

## MOVIMIENTO DE ENFERMOS

**CASA DE SALUD "NUESTRA SEÑORA DE LA CANDELARIA" DE LA ASOCIACION CANARIA**

Febrero 12 de 1927.

INGRESOS:—Víctor de la Cruz Noda; Vicente Pérez Martín; Manuel Hernández Duque; Ayfredo Vega y Pérez; Blas Barrios Gil; Manuel Fernández Sendan; Miguel Pérez Mateo; Manuel Navarro Rivero; José Ravelo González; Antonio Alonso León.

ALTAS:— Valeriano Hernández Rodríguez; Juan Pérez García; Francisco García Lorenzo; Diedo Díaz Almeida; Armando García González; Santiago Heríquez Rodríguez; Ramón Chamfrau Valdivia; Antonio Pérez Pérez y Juan Pedro Bombino Matienzo.

Febrero 13 de 1927

INGRESOS:—Alonso Navarro Rodríguezá Andrés González Rodríguez; Antonio Macías Guerra; Luciano Jerónimo González; Hilario Lara Cabrera; Francisco Hernández Quintana y Eustaquio Castro Martín.

ALTAS:—Francisco Blanco Cruz; José Ma. Díaz Sosa; Pedro Herrera Estévez; Manuel Hernández González.

**..CATOLICAS CUBANAS Y EL SANATORIO LA MILAGROSA**

Movimiento de enfermos en la segunda semana de Febrero.

INGRESOS:—Mademoiselle Marguerite Lassalle; María Maza de Martínez; América Muñoz de Díaz; Cristina Alfonso de Fernández; María del Carmen Fernández; Aurora Medina de Morgado; Rosa Moré de Sierra; Cristina Chacón de Ferrer; María Pérez viuda de Salvador; Delfina Miranda Diego; Juana María Arango; Amparo Mazón; Cándida Peñalver; Cecilia Espinosa; Flora María Alvarez de la Campa; Pastora Miyares; Esperanza Bajó; Agustina Alfaro; Julia Castro viuda de Hernández; Rafaela Concepción Pérez.

ALTAS:—Margarita Dumois; Antonia Fernández; Sofía Otero; María Landaburo; Ventura Piñeiro de Salas; Rosa Behar de Behar; María García; Eudoxia Alvarez de Silvestre; Amparo Mazón; Rosario González de Dieguez.

NACIMIENTOS:—4. Operaciones, Cirugía mayor: 3; Cirugía menor 6; Recetas 326.

## La Gran Velada Artístico-literaria organizada por la Sociedad Jovellanos

Sigue con gran entusiasmo la organización de la magnífica velada que será ofrecida el próximo día 19, por la Sociedad "Jovellanos", en honor de sus asociados, acto que se celebrará en los salones de la Asociación de Jóvenes Cristianos, situados en Egido, número 12.

El programa que se ha confeccionado no puede ser mejor: son de gran importancia los números que en el mismo figuran y a los que el público aplaudirá con gran agrado.

El Cuadro de Declamación social que dirige el señor Emilio Graciani está ensayando las graciosas obras "Las Suegras", "Entre Doctores" "Ganas de Reñi", las que son a cada nas de Reñir", presentándose una nueva oportunidad para hacer alarde de su dominio de arte a los componentes de dicho Cuadro de Declamación, entre los que se destacan la señora Angela Ochoa y las señoritas Mercedes Fernández, Amalia Santana y Carmen Vidaurreta, las que son secundadas por los jóvenes Emilio Graciani, Ignacio Fontalvo, Santana, Pereira, Iglesias, Sanz y Vigil.

Además de las comedias citadas, sabemos que completan el programa números de gran atracción, de los que daremos más detalles muy pronto.

Por Secretaría han sido distribuidos gran número de invitaciones y para general conocimiento se avisa a los señores socios que será necesario la presentación del recibo para tener acceso a este acto. El asociado que haya extraviado el recibo debe pasar por la Secretaría a proveerse de un volante.

## CLUB HABANERO

**EL BAILE DEL MIERCOLES 23 EN LOS SALONES DE LA UNION CASTELLANA DE CUBA**

El Dios Momo será recibido a tambor batiente por los animosos clubmans el miércoles 23 víspera del Grito de Baire, mediante un espléndido baile de disfráz.

Fiesta de carnaval, quiere decir fiesta de alegría, de espansión, de risas cascabeleras que llenan de regocijo a los concurrentes a ellas y en esta que para el miércoles 23 preparan los directores del "Club Habanero", ha de ser una verdadera algarabía; tal es el entusiasmo despertado entre las familias asiduas concurrentes a las fiestas de los clubmans y de los asociados y simpatizadores de los mismos.

Conocemos de varias comparsas que asistirán dicha noche a los salones de la Unión Castellana de Cuba, entre ellas figuran las de "Odaliscas", "Floristas" y "Aldeanas Holandesas".

Rivera el popular trompetista, dirigirá personalmente su afamada jazz band interpreetando un escogido programa que oportunamente publicaremos y que será algo especial en su género.

Las familias que no reciban al invitación oportunamente, avisen al teléfono U-2774, para enviársela a la mayor brevedad.

## COMITE DE SOCIEDADES ESPAÑOLAS Y LOS CRONISTAS DE SOCIEDADES

En la sesión que celebrará dicho organismo, hoy, miércoles, 16, a las 9 de la noche, en el Casino Español, se hará solemne entrega a los Cronistas de Sociedades Españolas, de las insignias correspondientes a las condecoraciones, conque ha poco les favoreció el Gobierno de S. M. y acordó obsequiarles el referido Comité.

## LOS DUELOS DE LA "ARTISTICA GALLEGA"

Ayer tuvo efecto el sepelio del asociado de esta Agrupación, don José María Cid, que, como dijimos en nuestra edición anterior falleció en la Casa de Salud "La Benéfica". En esa manifestación de duelo, tomaron parte gran número de asociados, entre los que se contaba la directiva casi en pleno, presidida por el señor Maximino Matalobos.

Ofrendas florales, testimonio del cariño y del sentimiento de sus amigos, hemos anotado algunas en su lecho de muerte.

Helas aquí:

Coronas: "Maximino Matalobos a José Ma. Cid"; Claudio Bouzón y señora a José María"; "A José María Cid el doctor Soto"; "A nuestro amigo José María, José Gómez y familia"; "A José María Cid, Juan Rodríguez y Ramírez y familia" ; "A José María Cid los Ochoterena"; "La Directiva de la Artística a su querido compañero José María Cid"; "A papá, de tus hijos"; A José Cid, de su sobrina Minenita; "Señora de Doallo a José María".

Después de darse sepultura al cadáver, el doctor Juan Rodríguez Ramírez que con el doctor Ochotorena y el Presidente social señor Matalobos, había presidido el duelo, pronunción sentidas palabras, haciendo resaltar las virtudes del desaparecido, y dando, en nombre de los familiares las gracias por el piadoso acto que los allí presentes realizaban en recuerdo del compañero.

Con la muerte del señor José María Cid, pierde la Artística Gallega, uno de sus puntales mas sólidos, ya que aquel, con su ejecutoría social había contribuído al auge y al brillante desenvolvimiento de la colectividad.

A sus familiares, enviamos por medio de estas línea sel testimonio de nuestra sentida condolencia.

## SOCIEDAD ATLANTIDA

Candidautra proclamada en la noche del 14 del actual, para regir los destinos de esta Sociedad de 1927 a 1928.

Presidente: Diego Gastardi Navarro.

Primer Vice: Avelino Orta López.

Secretario: Manuel Arrebola Díaz.

Vice-Secretario: Leopoldo Trujillo Herrera.

Tesorero: Francisco Lasa Díaz.

Vice-Tesorero: Diego Díaz Domínguez.

Contador General: Vicente Torres Rioseco.

Vice-Contador: Adolfo Martella Guerra.

Vocales: Andor Oliva Mocanegra, Luis Mesa Casasús, José María Piñeiro Campos, Fabio Valdés Villazán, José Pernas Hernández, Abelardo Martínez, Pedro Andino López, Justo González Sánchez, Rafael Ramírez Rodríguez y Rafael Gil Goya.

## LA COMISION EJECUTIVA DEL CENTRO GALLEGO

Hoy a las cuatro de la tarde celebrará su primera sesión la comisión ejecutiva del Centro Gallego, elegida en la constitución de la asamblea de apoderados celebrada el último domingo.

La presidirá el presidente reelecto, señor Jesús María Bouza.


## Esa tos que le está robando su descanso

*Esas toses que no le dejan dormir bien, desaparecen prontamente con este eficaz remedio casero. También es ideal para los niños.*

Agotándole su vitalidad, impidiendo que el sueño le proporcione el descanso reparador necesario . . . Quítesela de una vez, antes de que sea tal vez imposible librarse de ella.

Para toda irritación bronquial, de la garganta o pulmones, recurra a la Miel de Alquitrán de Pino del Dr. Bell, que es un calmante inmediato para la irritación, afloja las flemas, fortalece los órganos respiratorios y hace desaparecer la tos en breve tiempo. Es un sabroso jarabe, inofensivo y eficaz, para niños y adultos. No espere a que la tos se haga crónica. Tome en seguida la

Miel de Alquitrán de Pino del Dr. Bell

Dr. BELL — FIJESE EN LA CAMPANA


## LOS GRANDES ESPAÑOLES EN EL CENTRO ANDALUZ

Hoy miércoles 16 ha anunciado una visita al Centro Andaluz el Excmo. Sr. Embajador de España, señor Gutiérrez de Aguera, el que acompañará a los condes de la Mortera y de los Andes.

Esta visita tendrá lugar a las seis de la tarde del citado día, habiéndose acordado obsequiar a los distinguidos visitantes con un Jerez de honor.

El Comité de Damas que tan resonante éxito está obteniendo avalorará con su presencia y agasajará a los distinguidos visitantes.

## ACTOS Y JUNTAS

**NATURALES DEL CONCEJO DE ILLANO**

La Junta General que tendrá efecto el 18 del corriente, a las 8 p. m., en el Centro Asturiano.

Orden del día:

Lectura del Acta de la sesión anterior.

Balance.

Correspondencia.

Asuntos Generales.

Asuntos de gran interés que requieren su asistencia.

## SOCIEDAD DEL PILAR

**LA TEMPORADA DE CARNAVALES**

Aun en los albores del efímero reinado de Momo en 1927 y ya la prestigiosa Sociedad del Pilar se encuentra en pleno Carnaval, su baile pasado del sábado constituyó un soberbio éxito y para el próximo sábado 19 se dispone de nuevo a que el centro de atracción carnavalesco lo sean sus hermosos salones de la calle de Estévez.

La Sección de Recreo, a cuyo frente se encuentra de nuevo nuestro amigo el señor Jesús Escandell, así como el Director Social señor Andrés A. Orta no descansan un momento para ofrecer los mayores atractivos en todos los bailes de la actual temporada.

Se nos ruega por el activo secretario de la Sección el joven Domingo Mederos hagamos constar no se permitirá a las damas concurrir con disfraces con pantalones, así como la exigencia de Invitaciones será requisito indispensable y las mismas podrán ser adquiridas en la secretaría de la sección todas las noches.

## LAUREANO LOPEZ Y EL SANATORIO EN ASTURIAS

El Secretario general del Centro recibió ayer la siguiente carta:

Sr. Enrique Cima.

Secretario General del Centro Asturiano de la Habana.

Ciudad.

Distinguido compañero y amigo. Adjunto tengo el gusto de remitirle cheque No. 3|2504 a cargo de este Banco del Comercio, y por la suma de ciento cincuenta y tres pesos moneda oficial, a que asciende lo recaudado entre los asociados de ese Centro que tienen conexión con esta casa, según detalle que así mismo acompaño, para la suscripción iniciada "Pro-Sanatorio Asturias".

Un ladrillo más y una pulgada más de terreno, representará sin duda, en el conjunto de la magna obra proyectada, esta modesta cooperación.

Pero pensando que de pulgadas de terreno y de toscos bloques de granito legó a la posteridad para asombro de todas las edades el esfuerzo común de los egipcios el portento inmortal de sus pirámides, abrigo la consoladora confianza de que el entusiasmo colectivo de todos los asturianos que en Cuba residen, hará ondear en tiempos no lejanos y sobre la blanca estructura de los pabellones que brindarán su benéfico cobijo a los que en la brega y dejados de la Fortuna perdieron su salud, la noble enseña de nuestro Centro, galardón que prestigia nuestras virtudes regionales y que enaltece, como un verdadero florón, las glorias de toda una raza.

El más rotundo de los éxitos, anhelo de todo corazón para los organizadores y gestores de esta humanitaria empresa, a los que, por su mediación, me complazco en saludar.

Muy afectuosamente,

Laureano LOPEZ.


GRANDE — INYECCION "G" GRANDE

Cura de 1 a 5 días las enfermedades secretas por antiguas que sean, sin molestia alguna.

ES PREVENTIVA Y CURATIVA

**Dr. L. RODRIGUEZ MOLINA**

Profesor de Enfermedades de las Vías Urinarias en la Universidad de la Habana

Cirujano del Hospital Calixto García

Examen directo de riñones, vejiga, etc.

Consultas: de 10 a 12 de la mañana y de 3 a 6 de la tarde.

LAMPARILLA, 86-88. TELEFONO A-8454.

Casino Nacional

COMIDA · BAILE · RULETA · KENO

ABIERTO TODAS LAS NOCHES

MADELEINE NORTHWAY Y GEORGE CHILES

EXHIBICION DIARIA DE BAILES MODERNOS

ORQUESTA DE ROBISON

JUEVES, SABADOS Y DOMINGOS

Comida de Luxe $5.00

TELEFONOS: FO-7420 O M-5941

# SUSCRIPTORES

para sus anuncios económicos no salga a la calle ni pague al contado. Llamen a los TELEFONOS M-3378 y M-4115


M.E.C.D. 2016

# ANUNCIOS CLASIFICADOS

## ULTIMA HORA

**ANUNCIOS CLASIFICADOS DEL "DIARIO DE LA MARINA"**

**LISTA DE LAS AGENCIAS DE LOS ANUNCIOS CLASIFICADOS**

**DE LOS MUELLES A GALIANO**

Nº 1.—Obispo y Cuba, Vidriera de tabacos.
Nº 2.—Oficios 32, Vidriera de Tabacos.
Nº 3.—Zulueta y Misión. "Hotel París", Vidriera de Tabacos
Nº 28.—Obispo y Compostela. "La Popular". Vidriera de Billetes.
Nº 10.—Mercado de Colón, 25, "El Gallo".
Nº 9.—Consulado y Animas, Farmacia "Santa Amalia".
Nº 8.—Galiano 11, Panadería "La Flor de Galiano".
Nº 7.—Neptuno y Aguila, Almacén de Víveres "El Aguila".
Nº 6.—Galiano y San Rafael. Almacenes "El Encanto".
Nº 5.—Galiano y Zanja, Café "El Imperial". Vidriera de Tabacos.
Nº 35.—Salud y Lealtad. Farmacia del doctor Luis M. de Laosa.
Nº 4.—Monte y Amistad, Café "Marte y Belona". Vidriera de Tabacos.
Nº 51.—Oficios 50.—Hotel "El Oriente".

**DE GALIANO A BELASCOAIN**

Nº 18.—San Rafael y Campanario, Café "Las Delicias", Vidriera de Tabacos.
Nº 37.—San Lázaro y Campanario, bodega "La Palma".
Nº 16.—San Lázaro y Belascoaín Café "Manhattan", Vidriera de Tabacos.
Nº 15.—Neptuno y Belascoaín, "El Gato Blanco", Billetes.
Nº 12.—Belascoaín 118, esquina a Santo Tomás "La Villa de Navelgas".
Nº 14.—Reina y Chávez, Café "El Mundo". Vidriera de Tabacos.
Nº 34.—Vives y Figuras, bodega "El Globo".
Nº 32.—Florida y Esperanza, bodega "El Almacén de Florida".

**DE BELASCOAIN A INFANTA**

Nº 17.—Aramburu 36, Barbería de Guillermo Valdés.
Nº 19.—Infanta y San Rafael, Café "Moderno". Vidriera de Tabacos.
Nº 20.—Infanta y Carlos III, Café "Las Avenidas", Vidriera de Tabacos.
Nº 26.—San Lázaro 388, Café "El Escorial".
Nº 11.—Monte y Arroyo, "La Sorpresa", Vidriera de Tabacos.
Nº 21.—Monte e Infanta, Café "La Esquina de Tejas". Vidriera de Tabacos.
Nº 52.—Carlos III, número 50, "El Paseo", Café.
Nº 60.—Eugenio González San Francisco esquina a San José.

**VEDADO**

Nº 25.—San Lázaro y N., Víveres Finos "El Cisne".
Nº 27.—Calzada y Paseo, Víveres Finos, "La Luna".
Nº 30.—Línea 158, entre 18 y 20, Café "El Imperial".
Nº 41.—23 y J. Jardín "El Crisantemo".
Nº 42.—11 y K. Bodega "La Flor de Oriente".
Nº 36.—23 y 12, Café "El Chalet". Vidriera de Tabacos.
Nº 61.—17, número 233. Lorenzo Blanco.

**JESUS DEL MONTE, VIBORA Y LUYANO**

Nº 23.—Diez de Octubre 147 (Puente de Agua Dulce), Café "La Parra", Vidriera de Tabacos
Nº 43.—Agua Dulce 10, Taller de Carrocería de Francisco Venta.
Nº 22.—San Francisco y Buena Ventura, Bodega.
Nº 48.—Porvenir y Milagros, Bodega "La Deportiva".
Nº 23.—Avenida de Acosta y Luz Caballero, bodega "La Ofelia".
Nº 49.—Concepción y Avenida de Acosta, Ferretería "La Verdad".
Nº 29.—Diez de Octubre y San Mariano, Bodega "La Maravilla".
Nº 31.—Diez de Octubre, 614, Farmacia "San Ramón".
Nº 47.—Luyanó y Concha, Café "Luyanó Moderno".
Nº 54.—10 de Octubre 305, "La Viña", Almacén de Víveres.
Nº 57.—Calzada de Jesús del Monte número 71, bajos, Rafael González.

**ARROYO APOLO Y SANTA AMALIA**

Nº 46.—Calzada de Arroyo Apolo, 20, Víveres "La Palma".
Nº 45.—Diez de Octubre 763, Tienda Mixta (Reparto Santa Amalia).

**CERRO**

Nº 50.—Calzada del Cerro y Domínguez, Víveres "El Almacén".
Nº 24.—Cerro 875, Juan Seijas
Nº 59.—CHURRUCA 1-B esquina a SAN CRISTOBAL, Hermanos Castellanos.

**MARIANAO**

Nº 44.—Real 83, Panadería "La Moderna".

**JACOMINO**

Nº 44.—Beltrán y Vista Hermosa, Correos, Pedro Muñiz y Carrera.

**REGLA**

Nº 55.—Martí 14. Bodega "El Gallo". Esteban García.

**GUANABACOA**

Nº 53.—Pepe Antonio 20, Miguel Rivas Guinat.

**CASA BLANCA**

Nº 56.—Artes 59, Casa Blanca, Lorenzo Carreras.

**ORDEN DE LOS ANUNCIOS CLASIFICADOS**

A Alquileres de Casas
B Alquileres de Departamentos
C Alquileres de Habitaciones
D Alquileres de Locales
E Alquileres de Garages
F Se Necesitan
G Se Ofrecen
H Compra y Venta de Fincas
I Compra y Venta de Solares
J Compra y Venta de Establecimientos
K Compra y Venta de Animales
L Automóviles
LL Dinero en Hipotecas
M Bonos y Valores
N Compra y Venta de Objetos Varios
Ñ Enseñanzas
O Hospedajes
P Para las Damas
Q Compra y Venta de Instrumentos de Música
R Maquinarias
S Muebles y Prendas
T Pérdidas
U Para el Hogar
V Compra y Venta de Libros
W Comidas

## (A) ALQUILERES DE CASAS

### (1)—Habana

**SUBIRANA Y PEÑALVER**

Se alquilan bajos y altos con sala, comedor, tres cuatros, baño intercalado completo, calentador, cuarto de criados, servicio y cocina. Las llaves en el puesto de frutas.

**PEÑALVER Y SUBIRANA**

Se alquilan bajos y altos con sala, dos grandes cuartos, baño completo y cocina. La llave en el puesto de frutas. Telf. F-2444.
U H 7753 20 feb.

PROXIMO a desocuparse, se alquilan los bajos de la casa Factoría número 56, compuesta de sala, saleta, cuatro grandes cuartos, dos servicios sanitarios baño, una gran cocina, patio y traspatio. Puede verse a todas horas. Su dueño: San Rafael número 281.
5d U H Dpto DM

**CASAS DE 50 Y 55 PESOS**

con sala, comedor, dos habitaciones, baño completo intercalado, calentador y cocina de gas, cuarto criados con limpieza exterior, en Infanta 18. Edificio Artigas. Informan Teléfono M-6823.
U. H. 5775.—16 Fb.

**PARA ALMACEN**

Alquilo los espléndidos bajos de la casa Aguiar, número 118, entre Muralla y Teniente Rey, rebajados de renta. La llave en los altos. Informan: San Lázaro 386. Teléfono U-4823.
U H 6632 19 feb

**EN $45.00**

Alquilo planta baja Crespo 90, entre Virtudes y Animas, sala, saleta, tres habitaciones, cocina, servicios sanitarios y patio. Informan Inquisidor 44. Teléfono A-1320.
U H 6764 67 19 fb.

**CASAS NUEVAS**

Calle Nueva del Pilar esquina a Manglar, desde 35 a 55 pesos. La llave en la bodega. Informan Calzada 101 esquina a 2. Teléfono F-1761.
U H 6237 25 feb.

**SITUACION ESPLENDIDA**

Para una gran oficina o cualquier negocio que quiera establecerse, se alquila el primer piso alto, del nuevo edificio situado en O'Reilly número 51, entre Compostela y Aguacate, frente a la Metropolitana; tiene entrada y escalera independiente, espaciosos y bien decorados salones que dan a la calle y un magnífico departamento habitable al fondo, compuesto de tres grandes habitaciones, sala, comedor, magnífico cuarto de baño, cocina, servicio para criados y closet. Informa de su precio y demás condiciones el señor Celso González, Aguiar núm. 73, Teléf. M-6965.
U H E 379 8d 11 fb.

**BERNAZA 44, PRIMER PISO**

Se alquila esta nueva y moderna casa. 5 cuartos, todos con agua corriente, espaciosa sala, recibidor, comedor, cocina, pantry, lujoso baño, cuarto para criados y servicios. Llave e informes en Aguacate 98. Teléfono A-9414.
U H 7102 19 fb.

**CUBA 34**

Próximo a terminarse, se alquilan tres pisos, compuesto cada uno de sala, recibidor, cinco cuartos, dos baños intercalados, comedor, pantry, cocina y calentador de gas, cuarto y servicio criados. Informa doctor Lamelas. Cuba 62.
U H 7166 17 fb.

SE alquilan los bien situados bajos de la casa Maloja número 24 entre Angeles y Aguila, compuestos de sala, saleta y tres cuartos. Llave e informes en la mueblería Le Palais Royal de Angeles 14 Teléfono A-7451.
U H 7320 16 fb

**AGUILA 145**

entre San José y Barcelona, se alquilan estos altos de construcción moderna, sala, saleta, cuatro cuartos, comedor, servicio y cuarto de criados. Llave e informes en la planta baja.
U H 7059 18 fb.

**EN $45.00**

Alquilo piso alto, moderno, muy fresco, Figuras 37 entre Monte y Tenerife. Terraza, sala, tres habitaciones, cuarto baño lujoso, intercalado con todas las piezas, comedor, cocina gas, servicio criados y calentador gas para el baño. Informan: A-1320.
U H 7310 17 fb

ALQUILO los bajos y altos de Lagunas número 87, a la brisa, media cuadra de los carros. Sala, comedor, tres cuartos cuartos grandes, patio y traspatio. Los altos lo mismo. A Cacs. M-1238. F-4187.
U H7671 70 24 fb

SE alquilan amplios y espléndidos altos de Belascoain 98 A. Zaguán, sala, antesala, seis magníficos cuartos, dos baños intercalados, 2 cuartos para criados con todos sus servicios, gran patio, vista a dos calles gran comedor, agua abundante. Llave e informes en el establecimiento de ropa de la esquina.
U H 7622 17 fb.

GALIANO 75, altos del Café El Encanto se alquilan grandes departamentos con todo servicio, dan a la calle Galiano. Para más informes su dueño en el café.
U H 7501 02 24 fb.

**SAN NICOLAS 160**

A la acera de la brisa, próximos a Reina, se alquilan los bajos con sala, saleta, dos habitaciones, baño, patio y cocina de gas. Informes: Teléfono A-0480.
U H 7341 16 feb.

## ALQUILERES DE CASAS

SE alquila tercer piso, muy fresco, agua con Bomba Prats. Nuevo edificio de Ruisánchez. Angeles y Estrella. Teléfono A-2024.
U H 7545 17 fb.

SE alquila el alto de Zanja 144 entre San Francisco y Espada, co nsala, comedor, dos cuartos, cocina y baño. Precio $40. Informa la encargada.
U H 7629 17 fb.

SE alquila el segundo piso de la moderna casa San Lázaro 299 entre Soledad y Aramburo, con sala, recibidor, cuatro habitaciones, comedor al fondo, cuarto y servicio de criado, amplia azotea con magnífica vista al mar, etc. etc. La llave en la misma. Informes en San Ignacio 50. Teléfono A-7501.
7770 25 fb.

SE alquila el fresco y moderno bajo de Marina casi esquina a Venta No. 21 frente al Parque Maceo, con sala, comedor, tres habitaciones, baño intercalado, cocina de gas y servicios de criados por $70. La llave en la fonda. Teléfono A-6420.
7780 19 fb.

SE alquila la casa de Falgueras 36 con sala, saleta, tres cuartos, baño intercalado, cocina de gas, de nueva construcción. Informes en la bodega.
7782 23 fb.

SE alquilan los altos de Paula y Bayona en $32 con sala, saleta y tres cuartos, balcón corrido; es muy fresca y ventilada. Informes en la bodega. Teléfono M-2458.
S 1093 18 fb.

SE alquila para pequeña industria o familia, los bajos de Concordia 193. Llave en la botica. Informan F-4723.
S 1095 25 fb.

**PISO AMPLIO**

Campanario 88, esquina a Neptuno, se alquila un segundo piso, compuesto de cuatro amplias habitaciones, sala, comedor y servicios sanitarios modernos. Precio $90. Informa el portero.
7814 17 fb.

**VILLEGAS 30**

Se alquila en lo más céntrico de la Ciudad, lindísimo pisito, con tres habitaciones, sala, saleta, cuarto de baño intercalado y cocina al fondo. Unicamente a personas de estricta moralidad. Precio reajustado $70. Teléfono M-5416.
7789 20 fb.

**AVISO**

Castillo 6 esquina a Santa Rosa, se alquila un local propio para cualquier industria. Informan en Infanta y Zequeira. Francisco González, bodega. Precio módico.
S 1082 25 fb.

**CASAS MUY FRESCAS**

San Lázaro, entre Aramburo y Hospital acera de los pares, alta y baja, con sala, comedor, tres cuartos, departamento de criado con todos los servicios, cocina de gas, agua caliente, pantry, hall, lujoso baño intercalado. El alto además un gabinete a la calle. Decoración de lujo Informa el portero. Precios módicos.
S 1086 20 fb.

SE alquilan los altos de Lamparilla 55 compuestos de cinco cuartos, comedor y sala y baño, propio para casa de comidas o familia particular. Informan en la carricería.
U H 7837 18 fb

FLORIDA 43. Se alquilan muy baratos unos altos con sala, cocina, tres habitaciones, baño, servicio completo, tranvías a la puerta y por esquina Vives. La llave en los mismos altos e informan en el F-5652.
7801 20 fb.

SE alquila la esquina de San José y San Francisco, propia para frutería o bodega. Informan Muralla 98. Teléfono A-4661.
7808 20 fb.

$55 alquilo piso alto, Aramburo 42 media cuadra San Rafael, casa nueva, todas comodidades, agua abundante. Informan Librería Albela. U-5783.
U H 7859 18 fb.

**MALECON Y MANRIQUE**

Espléndida vista, muy frescos, muy baratos, magníficos apartamentos. Dos baños. Tels. A-6249 y A-0147.
7785 20 fb.

**FIGURAS ESQUINA**

a Tenerife número 41, letras A y C una cuadra Monte, bajos, dos cuartos, comedor, sala, patio, servicios, agua abundante, también industria chica. Teléfono X-1085, en la misma.
7779 17 fb.

ALQUILO casa nueva, esquina de brisa, segundo piso, Concordia y Aramburu, con sala, recibidor, cuatro cuartos, baño intercalado, comedor, cocina y servicio de criados. Teléfono U-4159. Informes en la misma.
7813 23 fb.

### (2)—Vedado

SE está acabando de pintar y se alquila la bonita y cómoda casa, Paseo No. 7 entre 5a. y C., Calzada en el Vedado. Informes, calle 4 No. 4. Precio cien pesos.
U H 6846 47 16 fb

SE alquilan altos Seis No. 185 entre 21 y 23. Terraza, sala, hall, 6 habitaciones, comedor, cocina y calentador de gas, servicios y entrada para criados. Informan en los bajos. Teléfono F-3682.
U H 7181 26 fb

SE alquila la fresca y hermosa casa, recién construída, situada en la calle D. número 209, altos, entre 21 y 23, compuesto de sala, antesala, cuatro amplias habitaciones, dos baños (uno de ellos intercalado), comedor, pantry, cuarto y servicios para criados, no hay garage. Informan en la calle B No. 142 esquina a 15. Teléfono F-1387.
U H7617 18 fb.

**CALLE 16 Y 17**

Vedado, se alquila esta casa con jardín, portal, sala, saleta, cuarto, cocina, patio y servicios $30. Informan U-5417.
7688 20 fb.

QUINTA 120 esquina a 12, frente al Vedado Tennis, con portal, sala, 4 habitaciones, baño, cocina, servicios criada, etc. Llave en los altos. F-1506.
7651 18 fb.

SE necesita una casa moderna, para familia americana con 4 habitaciones, garaga,e, jardín, baño intercalado en el Vedado, de $14.000 a $15.000. Escriba a B. M. L. Apartado 1170. Habana.
7855 18 fb.

### (3)—J. del Monte y la Víbora

EN el mismo Parque de la Loma del Mazo con vista espléndida para la Habana, se alquila hermoso chalet propio para numerosa familia o dos familias cortas que quieran vivir reunidas con sala, gran comedor, seis habitaciones, tres de criados dos baños, cocina, despensa, terraza, jardines y garage. Informan por el teléfono I-2484, una cuadra del Colegio de los Maristas y tres del de Lourdes.
E 150 ind. 1 Fb.

SE alquila la hermosa casa Villa Tibidabo, situada en la calle Patrocinio esquina a Carmen, en lo alto de la Loma del Mazo, a una cuadra del Colegio de los Hermanos Maristas, compuesta de sala, comedor, hall, seis hermosos cuartos, magnífico baño, repostería, cocina y cuarto de criados. Garage con habitación para chauffeur. Rodeada de jardines. La llave en la casa del lado. Villa Bellavista. Informa: señor Sandino. M-9556. De 10 a 12 a. m. y de 3 a 5 p. m.

## ALQUILERES DE CASAS

**SANTOS SUAREZ 3½**

Se alquilan los altos con terraza, sala, comedor, cuatro cuartos, baño, cuarto de criados y cocina. La llave en el número 1. Tel. F-2444.
U H 7753 20 feb

**HERMOSO CHALET**

Se alquila en la Loma del Mazo, Víbora, un hermoso chalet, situado en la calle Patrocinio y Luz Caballero. Tiene un amplio portal con vista a la Habana, sala, saleta, recibidor, comedor, patio, cuatro habitaciones y baño intercalado en la planta baja y cuatro hermosas habitaciones en la planta alta con baño intercalado. Cuartos de criados con baño, garage, cocina independiente en el sótano, huerta y jardín. Informa el doctor Rafael María Angulo. Zulueta 36, altos. Teléfono M-1386
U H D ind 17 dc.

SE alquila casa Enamorado 39 casi esquina Serrano. Portal, sala, saleta, comedor, tres habitaciones, baño intercalado, entrada independiente, brisa Norte, cocina, servicio criados $55. Llaves, puesto fruta. F-3370, informes.
U H 7259 19 fb.

ALQUILO Encarnación 4, entre Dolores y San Indalecio, sala, tres cuartos, saleta, baño intercalado, cocina, servicio y entrada independiente para criados, patio, traspatio, un salón abajo. Llave en la bodega. Informa doctor Lamelas. Cuba 62.
U H 7167 17 fb.

SE alquila una linda casita a una cuadra del tranvía Batista, con portal, sala, un cuarto, cuarto de baño, cocina y patio; gana $15. Informan en la carnicería del Paradero de la Víbora.
U H S 1080 18 feb

CALZADA de la Víbora, esquina a Genaro Sánchez, frente al Paradero de la Havana Central, se alquilan cómodas casitas, acabadas de construir, con todos los adelantos modernos por $35. La llave en el garage. Informes Tel. A-6420
7781 19 fb.

EN 34 pesos alquilo casa Víbora, Lawton 70 entre San Mariano y Vista Alegre Sala, saleta, dos cuartos, cocina, baño, patio, traspatio. Llave en la misma. Informan Vives 123. Teléfono M-5018.
7730 18 fb.

SE alquila en $23, preciosa casita moderna en calle Dolores 27 entre San Lázaro y San Anastasio, Víbora, a una cuadra tranvía de Concepción, con sala, comedor, baño, cocina, un cuarto grande con lavabo en el mismo y hermoso patio. Informan en la misma y Tel. M-4734.
7857 58 17 fb.

**SAN LEONARDO 19**

Esquina a Flores, se alquila en 35 pesos con sala, muy grande; comedor, 3 cuartos y demás servicios completos. Informan Serrano 6. Teléfono I-3121.
7850 13 fb.

### (5)—Marianao

REPARTO Almendares, Calle 10 entre 1 y 3, se alquilan hermosos bajos de este chalet, compuestos de recibidor, sala, comedor, tres habitaciones, servicios sanitarios completos, dos cuartos para criados y traspatio. La llave en los altos. Informes: Joyería "El Gallo", Habana y Obrapía, teléfono A-2738.
U H 15 feb

STEINHART 5, Marianao, casa grande, poca renta, quiero buena garantía, entonces el precio lo pone el inquilino. Teléfono M-3583. Véanse cualquier hora.
U H 6823 14 fb.

MODERNOS chalets por 35, y 40 pesos con tres y cuatro habitaciones, Reparto Nogueira, Marianao, carros Terminal y Zanja en la esquina. Teléfono FO-7976.
7777 18 fb

**SE ALQUILAN CASAS**

En Almendares, Reparto Nicanor del Campo, calle 2 entre 11 y 13, cerca de carritos, con sala, cuarto, cocina, patio y servicios por 20 pesos mes. Teléfono: U-5417.
7681 20 fb.

ALQUILO casa Cotorro con sala, saleta, cinco cuartos, agua corriente, gran patio. Informes Fomento 21 letra F. Teléfono I-2441.
7872 20 fb.

## (B) DEPARTAMENTOS

### (7)—Habana

**EDIFICIO ORBON**

Industria 72 1|2, a dos cuadras de Prado. Apartamentos de dos espaciosas habitaciones y gran cuarto de baño con abundante agua caliente fría, servicio de criados, ascensor día y noche y sereno en el interior. Precio desde 45 pesos.
U H 5481 4 mz.

EN Acosta 25 altos, se alquila un departamento con vista a la calle, propio para consultorio o matrimonio de moralidad. No falta el agua.
U H 7334 14 fb.

**LEA ESTE ANUNCIO, QUIZAS LE PUEDA CONVENIR EN EL PALACIO DE LOS MENENDEZ, EN EL PUNTO MAS CENTRICO DE LA CIUDAD, MONTE Y SUAREZ, ALTOS DE LA NUEVA ISLA**

Se alquilan departamentos propios para oficinas, consultorios médicos, bufetes de Abogados, gabinetes para dentistas, comisionistas. Apresúrese a separar su departamento con el frente por Monte, frente al Campo Marte. También se alquila por habitaciones, las que usted necesite, cada una tiene su lavabo. Esta casa está todo a la moderna, hermosos baños intercalados, con calentador de gas, gran servicio de elevador Otis, el más moderno. También se alquilan departamentos amueblados, con comida o sin comida, como usted desee, así es que usted puede vivir barato, y en el centro de la ciudad. Este edificio está acabado de terminar, y se compone de ciento ochenta y ocho departamentos, cinco pisos.
U H 7296 17 fb.

PROXIMO a Neptuno, se alquila una sala de 6x5, con tres balcones, unida a una saleta de 5 por 4; propias para sociedad o academia y en la misma una habitación interior en $20. Gervasio 47.
U H 7649 17 feb

ALQUILO amplia sala y habitación contigua, independiente, propia para oficina, profesional o sociedad, balcón corrido, casa de moralidad, punto céntrico y comercial. Neptuno 48, altos.
S 1096 25 fb

SE alquila hermoso departamento vista a la calle, con agua. Amargura 69, altos
7836 18 fb.

DEPARTAMENTOS y habitaciones se alquilan baratos, a media cuadra Parque Zayas. Monserrate 41, altos. Informes en el segundo. Teléfono A-6639
7838 21 fb.

## (C) HABITACIONES

### (10)—Habana

PALACIO Abadín. Cuba 86 casi esquina Teniente Rey. Edificio moderno, moral, tranquilo, habitaciones con lavabo y todo confort desde $20 mensuales. Agua caliente. Mes adelantado.
U H 6403 15 fb.

HABITACIONES amuebladas, Industria número 138, altos del cine Lira, habitaciones con o sin baño. Atención esmerada precios razonables. Completa moralidad. Teléfonos M-7580. M-1209. De 2 a 4 p m.
U H 7081 16 fb.

EN Chacón 30, se alquila una habitación con luz toda la noche a señoras solas o matrimonio sin niños. Precio $20.
7839 18 fb.

## HABITACIONES

SE alquila una habitación a hombres solos de estricta moralidad; Belascoain número 26, altos del Banco del Canadá, izquierda.
S 1097 18 fb.

ZULUETA 32, pegado al Teatro Payret, se alquilan magníficas habitaciones y Cuarteles No. 1; Aguiar No. 57; Cuba 80 Cuba 120; Compostela 110; Aguacate 122; Manrique 163; Virtudes 140; Gervasio 27; Lagunas 85; Animas 129.
7815 23 fb.

ALQUILO habitaciones y departamentos a 15, 20, 25, 30, 35 y 40 pesos, para familias, con servicio y para oficina O'Reilly No. 53, esquina a Aguacate.
7833 25 fb.

**ENGLISH TEACHER**

(From England) wishes a few pupils for the evenings excellent references. Telephone F-1076, room No. 45.
7592 22 fb.

### (11)—Vedado

VEDADO I y 11, se alquilan habitaciones; y Baños 2 esquina 3a. y 5a. No. 48; A No. 3; 5a. No. 69; Nueve 150; Nueve No. 174 y 11 No. 83 esquina a 6, se alquila una casita. Tercera esquina a C. se alquilan casitas a $20.
7816 23 fb.

## (F) SE NECESITAN

### (17)—Criadas de mano y Manejadoras

SE solicita una buena manejadora, que sepa coser algo, 30 pesos y ropa limpia. Vedado, calle 23 No. 285, casi esquina a D.
U H 7621 19 fb.

SE solicita una buena criada para comedor. Debe saber su obligación y tener buenas referencias. Se paga buen sueldo Informan de las 9 a. m. en adelante en calle 17 esquina a 6, Vedado.
7825 18 fb.

NECESITO una criada para cuartos. Sueldo $30; un buen criado $40; dos camareros; cuatro trabajadores para una fábrica $20.00 y cinco muchachos españoles. Compostela 58.
7806 17 fb.

SE solicita una criada para habitaciones que sepa zurcir; ha de ser persona formal y traer referencias de donde ha servido. Calle 17 No. 148 entre J y K.
7854 17 fb.

CRIADA española se desea en Tenerife No. 8, tercer piso, para limpiar y cocinar; es casa pequeña $25.00 o $30.00. Sueldo y ropa limpia.
7856 17 fb.

### (19)—Cocineras

SE solicita una cocinera para el Vedado, calle D 167 entre 17 y 19. Sueldo $25 y los viajes.
U H S 1059 17 fb

EN la calle 25 entre Paseo y Dos en el Vedado, se solicita una cocinera que duerma en la colocación. Si no es buena cocinera que no se presente.
7783 17 fb.

### (20)—Cocineros

SE alquila una excelente cocina en la casa de huéspedes sita en Galiano 68 altos, con un buen comedor. Informan en la misma.
U H 5803 17 fb.

### (25)—Varios

**INDUSTRIALES, OCASION UNICA**

Experto verdad en la fábrica de esmalte para Azulejos Blancos y de colores; se asociaría con persona seria, para la elaboración de estos azulejos, aun no fabricados en Cuba; o enseñaría la fabricación completa de esta industria de pingües beneficios. Para informes, dirigirse por correo a Experto. O'Farrill número 53, Víbora.
U H S 993 16 feb.

DESEO criar un niño o niña de poco tiempo. Informan: Habana, núm. 108, bajos. Soy española.
7699 18 feb.

AN English seeks position maid or nurse with reference. Call Hida. Calle F No. 8. Vedado.
7775 18 fb.

**MANICURE**

Que hable inglés, se necesita. Para informes llamar al teléfono A-5573.
7758—17 Feb.

**SOLICITO**

un matrimonio para encargados de una casa de inquilinato con garantía de 300 pesos en efectivo. Sueldo 30 pesos y habitación. Manrique 202, bajos. El dueño
7849 17 fb.

SE necesita un mecanógrafo para escribir direcciones. Oficios 2, bajos, Imprenta. Se paga a $0.40 el ciento. Es poco trabajo.
7868 17 fb.

### (26)—Agencias de colocaciones

**SI NECESITA CRIADOS LLAME TELEFONO A-9682**

Tenemos toda clase empleados con referencias, criados, cocineros, criadas, cocineras, manejadoras, dependientes, camareros, fregadores, chauffeurs, jardineros. La Complaciente. Sol 104.
U H 4554 29 feb.

NECESITO diez criadas, seis cocineras, dos manejadoras, un ama llaves, para colocarlas en buenas casas ganando 35, 30 25 y 20 pesos en Luz 59. Agencia E Iris.
U H 7683 16 fb.

LA LEONESA. Suárez 29. Tel. A-8816. Gran Agencia de Colocaciones. Ofrecemos, si usted necesita, cocineros, cantineros, dependientes café, fondas, carnicerías, repartidores cantinas, chauffeurs, cocineras, criadas. Suárez 29. Teléfono: A-8816.
7818 17 fb.

## (G) SE OFRECEN

### (27)—Criadas de mano y Manejadoras

DESEA colocarse una española de criada de mano o manejadora. Tiene quien la represente. Informan Teléfono A-4801.
U H 7605 16 fb.

DESEA colocarse una joven española para criada de mano, cuartos o para coser o comedor, lleva tiempo en el país, tiene buenas referencias. Informan F-5179.
U H 7558 17 feb.

DESEA colocarse una española de mediana edad, para criada de mano o manejadora. Prefiere casa de moralidad. Encarnación No. 9, Jesús del Monte.
7772 18 fb.

DESEA colocarse matrimonio español; ella para criada de mano o manejadora y él entiende algo de jardín y de limpiar máquina u otro trabajo cualquiera de la casa. Tienen muy buenas referencias. Informan San Nicolás 21. Teléfono M-6324.
7776 18 fb.

SE ofrece joven española para criada de mano, manejadora o para todo el trabajo. No tiene inconveniente en salir al campo. Tiene referencias. Informan Villegas 76.
7787 18 fb

SE ofrece criada inglesa o para manejadora. Entiende de cocina. Tiene referencias. Informan A-8816.
7819 18 fb.

Se coloca joven peninsular, criada o manejadora. Buenas referencias. No le importa ir al campo. Informan Cárcel 15.
7829 17 fb.

DESEA colocarse muchacha española de criada de mano, de cuartos o manejadora. Tiene referencias. Calle 13 No. 349 entre A y Paseo. F-3606.
7798 18 fb.

SE ofrece una buena criada de mano o manejadora y una cocinera repostera. En la misma un joven para criado o camarero. Teléfono A-4792.
7807 17 fb.

DESEA colocarse una española de mediana edad, para criada de mano, para corta familia y otra también para todo, sabe un poco de cocina yla enseñan más. Informan Teléfono U-5011.
7745 18 fb.

JOVEN española desea colocarse de criada de mano o limpiar y cocinar a matrimonio solo. Tiene que ser casa de estricta moralidad. No importa viajar. Informes Teléfono F-4604.
7750 18 fb.

DESEA colocarse una señora de mediana edad, de color. Llame al Tel. M-5549.
7852 18 fb.

SE ofrece una muchacha española para criada. Sabe coser y servir al comedor. Tiene buena presencia y referencias. M-7122.
7835 18 fb.

## SE OFRECEN

DESEA colocarse una joven recién llegada de criada de mano o manejadora. Calle 23 No. 175, Vedado. Aquelina Alen
7879 18 fb.

DESEA colocarse una muchacha española para criada de mano o servicio de un matrimonio solo; sabe cumplir con su obligación. Teléfono A-6256.
S 1094 18 fb.

### (28)—Criadas de Habitaciones y Coser

DESEA colocarse joven española; está práctica en el servicio de cuartos y de comedor. Tiene informes de las casas donde ha trabajado. Informan Villegas No. 89. Teléfono A-7963.
U H 7424 16 fb.

SE ofrece una muchacha para cuartos y recomendaciones. Prefiere la Habana. Salud 112, altos de la bodega.
U H S 1064 17 fb.

DESEA colocarse una joven española para limpiar cuartos. Entiende de costura, en casa de moralidad. Tiene quien la recomiende. Teléfono A-1555.
7794 21 fb.

SE ofrece una señorita para cuartos y coser o para cocinar. Entiende de todo; busca familia de moralidad. Informan: Teléfono U-4669.
7831 18 fb.

DESEA colocarse joven española para cuartos o cocinar y limpiar, para corta familia o manejar niños. No gana menos de 30 pesos. Tiene referencias. Informan Gervasio 126. Teléfono U-2386.
7832 18 fb.

DESEA colocarse una muchacha española para criada de cuartos o de mano. Tiene buenas referencias. Informan Teléfono F-1197.
7827 18 fb.

JOVEN española desea colocarse en casa de moralidad para cuartos o comedor Sabe coser y es muy limpia. Tiene quien la recomiende. Informan Teléfono A-5604
7841 18 fb.

DESEA colocarse una joven española en casa de moralidad, para coser y limpiar. Sabe cortar por el figurín; es fina; sabe cumplir con su obligación y tiene referencias; no quiere el Vedado. Informes: Animas 26 altos. Teléfono M-9703.
7843 18 fb

### (29)—Criados de mano

CRIADO, desea colocarse en casa particular. Está acostumbrado al servicio fino de buenas casas y tiene muy buenas referencias. Teléfono M-8621.
7834 18 fb.

JOVEN español desea colocarse de criado de mano o camarero. Está muy práctico en toda clase de trabajos domésticos Tiene buenas referencias. Tel. M-5410. De 6 a 11 a. m. y de 3 a 8 p. m.
7844 18 fb.

UN criado acostumbrado al servicio fino, desea colocarse, pudiendo dar referencias de buenas casas en que ha prestado sus servicios. No le importa salir para el interior. Dirección: Teléfono A-8334.
U H 7817 17 fb.

### (30)—Cocineras

DESEA colocarse una española para cocinar para corta familia. Cocina bien, a la española y criolla. No hace plaza. Es limpia y formal. También se coloca para criada de mano o de cuartos. Prefiere un oficio. Teléfono F-4252.
U H 6934 17 fb

DESEA colocarse una muchacha para cocinar solamente. Tiene buenas referencias. No duerme en la colocación. Informes Hotel Oriente. Oficios 50. Teléfono A-6639.
U H 7507 18 fb.

DESEA colocarse una buena cocinera, hace dulces y plaza. No duerme en la colocación. Tiene informes. I-2274.
7773 18 fb.

DESEA colocarse una joven para cocinar. No le importa ayudar a los quehaceres si es poca familia. Tiene buenas referencias. Dolores 9 entre Buenaventura y Delicias. Pasaje; departamento 2, Víbora.
7792 18 fb.

DESEA colocarse muchacha española para los quehaceres de casa de matrimonio. Sé cocinar. Sueldo $30. Tiene referencias. Teléfono M-8481.
7795 18 fb.

DESEA colocarse una muchacha española de cocinera en casa de moralidad. Sabe cumplir con su obligación; da referencias donde trabajó. Informan Teléfono: F-3768.
7828 17 fb.

DESEA colocarse una cocinera de mediana edad, sabe cocinar a la española y a la criolla, para cocina sola. No duerme en la casa. Informan: Cárdenas 15, altos. Teléfono A-6653.
7797 18 fb.

DESEA colocarse una cocinera española. No le importa hacer plaza. Calle I número 195 entre 19 y 21, Vedado.
7811 18 fb.

SE ofrece una cocinera de color, mediana edad, repostera y con referencias. No duda ir al campo con familia respetable. M-7122.
7840 18 fb.

DESEA colocarse una señora española de mediana edad, para cocinar y ayudar a la limpieza en casa de matrimonio sin niños o corta familia. Es formal y trabajadora. Sabe cocinar; no se coloca menos de $30. Tiene referencias. Informan F-1950.
7737 18 fb.

COCINERA mexicana desea colocarse para cocinar y limpiar. Duerme en la colocación. Informan: Tel. U-2386.
7867 18 fb.

UNA señora peninsular con buenas referencias, lleva tiempo en el país, desea colocarse de cocinera y criada de mano, para un matrimonio solo, que sea casa de moralidad y seria. Informan en Sitios No. 12, altos, Departamento 7, casi esquina a Angeles.
7861 18 fb.

### (31)—Cocineros

DESEA colocarse un cocinero del país Sabe su oficio con perfección y repostero, bien sea en particular, huéspedes o establecimiento. Informan Teléfono: A-5163.
7778 18 fb.

COCINERO español de mediana edad desea colocarse en casa particular o comercio; sabe cocinar española y criolla; repostero. Informan Plaza Polvorín. Teléfono M-9090.
7790 18 fb.

COCINERO español de primera en su oficio desea casa seria. No importa mucho trabajo, pero buen sueldo. Lo mismo particular que comercio. Teléfono: F-2807.
7866 18 fb.

BUEN cocinero repostero, de mediana edad, sin pretensiones, con buenas referencias de casas particulares se ofrece para las mismas. También hace plaza. Teléfono M-8685.
7864 18 fb.

SE ofrece cocinero del país, blanco, cocina española y criolla. Entiende repostería; para casa de huéspedes, particular o de comercio. Informan Cienfuegos número 14. Teléfono A-7796.
7810 18 fb.

### (33)—Chauffeurs

CHAUFFEUR español desea colocarse en casa particular o de comercio. Maneja toda clase de máquinas. No tiene pretensiones. Tiene buenas referencias. Teléfono U-3138.
U H 7461 26 fb.

CHAUFFEUR desea colocarse en casa particular o comercio. Sabe cumplir con su obligación y tiene muy buenas referencias. Informan F-2758.
7799 18 fb.

MECANICO chauffeur desea colocarse con inmejorable referencias y educación. 9 años práctica. Teléfono M-2939.
U H 7736 18 fb.

### (34)—Tenedores de libros y Oficinistas y Empleados de Oficinas

EXPERTO Tenedor de Libros y corresponsal Inglés-Español, con más de quince años de práctica en negocio importante ofrece sus servicios a sociedad o empresa que pueda pagar buena retribución. F-5092 o Apartado 1081.
U H 5688 19 fb

### (35)—Varios

SE desea colocar un hombre de mediana edad, para cuidar finca de campo, es práctico en agricultura; tiene buenas referencias. Estrampes y Milagros, bodega, teléfono I-4932.
U H S 1091 18 feb

HOMBRE español de mediana edad desea colocarse en finca o casa particular. Es jardinero. Entiende de agricultura. Sabe cuidar toda clase de animales. Tiene buenas referencias de la casa donde trabajó, calle Oficios No. 13. Teléfono M-6114.
7791 18 fb.

## SE OFRECEN

COSTURERA española, desea colocarse en casa particular. Sabe muy bien su oficio y tiene referencias. Tel. A-7963. Villegas 39, altos de la ferretería.
U H 7425 16 fb.

UNA señora que habla francés, se ofrece para dama de compañía, ayudar a vestir a las señoras o dar clases a niños. Sabe coser. San Rafael 112, bajos. Teléfono U-4251.
7771 21 fb.

SE ofrece muchacho español para camarero, portero, limpieza de oficinas o para trabajo análogo. Informan en el Teléfono M-4721.
7784 18 fb.

DESEA colocarse una costurera para coser en casa particular, corta por figurín Tiene quien la recomiende. Informan en Sol 14.
7824 18 fb.

DESEA colocarse una señora peninsular de costura. En tienda o en Tintorería mejor. San Miguel 66 entre Galiano y San Nicolás. Pregunten por Dolores en los altos.
7802 18 fb.

SEÑORA de mediana edad, muy fina, inglesa, con excelentes referencias cubanas, desea empleo como institutriz o dama de compañía. Dirigirse a Línea 110 B entre 6 y 8, Vedado. Teléfono F-3100.
7589 22 fb.

## (H) COMPRA Y VENTA DE FINCAS

### (36)—Urbanas

Se vende casa sin estrenar en la calle A entre Luz y Pocito, Jesús del Monte, tiene jardín, portal, sala, comedor, dos cuartos, baño completo, cocina con calentador, patio y pasillo. Toda de citarón y citara. Techos monolíticos. Facilidades para pago. Informan en la misma o al fondo. Sr. Picazo.
U. H. 393 3-d.

**SE VENDEN DOS ESPLENDIDAS CASAS**

modernas con 40 metros de fondo, todo fabricado de primera, no tienen paredes alicatadas; inmediatas a la Loma de Chaple. Cada una al contado $2,500 y $6,000 en hipoteca por 5 años. Marcelino Ramón. Malecón 354 altos entre Gervasio y Belascoaín. Teléfono U-3727. De 11 a 5.
U H. 6135 16 fb.

**CASA CON CUATRO CUARTOS**

En 4.400 pesos, casa sala, saleta, cuatro cuartos, mampostería, pisos mosaicos. Fernandina, una cuadra de Cristina. Informes San Miguel 125, U-1802, Llenín.
4723 19 feb

VERDADERA Ganga. Por tener que ausentarme; la mejor esquina de fraile, con una gran cuartería de madera, en lo más alto del reparto La Sola; mide: 23.58 1|2 por 47.17 varas. Informan 10 de Octubre 615. Sastrería.
S 1092 18 fb

**VENDO ESQUINAS BARATAS**

Dos pegadas a Monte y Egido, una $13,000 y otra en $31.000; una a media cuadra de Ayesterán $10.500; todas con bodega en los bajos; una casa a 20 metros de Infanta $5.250; mide 5 1|2 por 22; renta $50. Informes a compradores en Infanta y Llinás, bodega El Campamento.
7823 17 fb.

**REPARTO NICANOR DEL DEL CAMPO**

Vendo esquina. Mide 40x40; total o en parcelas. Tiene fabricadas 4 accesorias Deseo embarcarme y la doy por la mitad de su valor. No deje de verla que haremos negocio en seguida. Informes: Belascoain y Zanja. Café El Sol de Cuba. Teléfono U-5889. Manuel Ares.
7793 18 fb.

**CALLE DE AGUACATE**

Vendo la casa No. 22, cerca de Palacio y de la plaza, con medida ideal de 7 1|2 por 24. Su dueño, Obispo 75.
7751 25 fb.

**SE VENDE PARCELA**

25 metros por 50; en 21 cerca de Paseo, acera de sombra, propio para casa de apartamentos o gran residencia. Precio $34.00 el metro. Teléfono F-2635.
S 1084 20 fb.

EN $3.000 y reconocer $11.000 en hipoteca se vende una casa de dos plantas en calle comercial. Merced 19, altos.
7871 20 fb.

¿QUIEN vende casas baratas? Pedro Soto. Vendo tres casas a plazos, una en Durege y dos en Estrada Palma y Libertad; la de Durege, portal, sala, saleta, tres cuartos cuarto baño completo. $6.800; dando $1.000 al contado y reconocer el resto en hipoteca al 8 0|0 pagando $50 mensuales, intereses y capital y además tengo Vedado, calle Dos entre 25 y 27; otra calle F entre 23 y 25; otra en Infanta que renta $110; se da en doce mil pesos. Tengo $14.000 para hipoteca y varias esquinas en la Habana. Informan M-6267. Pedro Soto.
7863 18 fb.

Vendo mi casa Manrique 24, acabada de construir, 4 plantas, estructura de concreto, techos monolíticos fachada de cantería, decorada, patio sevillano. Mide 8x20 m. Renta $400. Da el 8 0|0 libre. Su dueño en los bajos. No corredores.
7865 18 fb.

VENDO casas de madera, nuevas, pisos de mosaicos, en solar de esquina, producción el 2 1|2 0|0; precio de ocasión. A una cuadra de la Calzada Arroyo Apolo. Teléfono I-3744.
7870 19 fb.

## (I) COMPRA Y VENTA DE SOLARES YERMOS

**REPARTO MIRAMAR**

Vendo en Quinta Avenida solares de centro y esquina, bien situados. Informa su dueño señor López. Tel. I-5916.
U H 7574 17 fb.

SOLAR se vende o se cambia por una casa, con unas 1.500 varas a $7.00 vara y a una cuadra de la Calzada del Salvador, terreno llano y firme apropiado para una industria o dos pasajes de accesorias. Esperanza y San Quintín. Teléfono I-1880. Ablanedo.
S 1098 19 fb.

**PARCELA VEDADO**

En la Avenida de Wilson, acera de la brisa y al lado de la esquina de fraile, vendo parcela de 10x22 metros en $10,000 pudiendo dejarle la mitad en hipoteca Informa: Granda: Obrapía 33. Teléfono A-6102. F-5759.
7796 19 fb.

## (J) COMPRA Y VENTA DE ESTABLECIMIENTOS

**VENDO GRAN VIDRIERA DE TABACOS**

Vende 45 a 50 pesos de tabacos y cigarros de 30 a 40 billetes cada sorteo; deja $500 de utilidad al mes, gran contrato y muy barata en alquiler. Es la mejor de la Habana. Informo en Infanta y Llinás, bodega El Campamento.
7821 18 fb.

**NEGOCIO SEGURO CON 1,500 CONTADO**

Vendo bodega en la Habana, paradero de carros de la línea de Marianao. Condiciones inmejorables, cantinera, amplio local, modernista, asuntos urgentes obligan esta venta. Informan: Bayona 30. Jesús. No corredores.
7767 18 fb.

## ESTABLECIMIENTOS

**BODEGA CANTINERA SOLA EN ESQUINA EN LA HABANA $9,500**

O se admite socio con poco dinero para que quede al frente de la bodega. Informes San Rafael y Oquendo, café de 12 a 4. Alvarez.
7805 19 fb.

**VENDO EL MEJOR CAFE DE LA HABANA**

Deja más de $1.000 de utilidad al mes gratis de alquiler; siete años de contrato; se informa solo a compradores en Infanta y Llinás, bodega El Campamento.
7822 18 fb.

**BARBEROS**

Magnífica ocasión se vende buena Tintorería. Informan en Aguiar 112. Teléfono A-2849. Joaquín M. Tomás.
7786 20 fb.

**A LOS BODEGUEROS**

¿Quiere usted comprar o vender su bodega? Venga a verme; yo le proporciono negocio serio y honrado en corto tiempo. Informes San Rafael y Oquendo, café de 12 a 4. Alvarez.
7804 19 fb.

**PANADEROS**

Se arrienda en el populoso barrio de La Lisa, Marianao, solo en el barrio, horno de primera, con gran local y hermoso patio; se hace contrato poco alquiler. Santiago González. Real 8. La Lisa, Marianao.
7803 20 fb.

EN el pueblo de Bainoa, se alquila una casa nueva para establecimiento, situada en el mejor sitio, frente al paradero del ferrocarril. Informan Muralla 98. almacén. Teléfono A-4661.
7809 20 fb.

MUY importante a los bodegueros. Se vende por la mitad de su valor una gran bodega en la calle Campanario por asuntos que se explicarán al comprador, vento de 45 a 50 pesos diarios, poco alquiler Precio $5.000. No trato con corredores. Informan Café América. Plaza del Polvorín, de 9 a 11 y de 1 a 3. Vega.
7847 19 fb.

VENDO solar de esquina, buena medida, propio para establecimiento, por lo entregado a la Compañía, Loma de Luz. Teléfono I-3744.
7869 19 fb.

**GRAN CASA DE INQUILINATO**

Mercaderes y Obrapía. Se admiten proposiciones para el traspaso del arriendo de esta gran casa. Tiene 54 cuartos en los altos y 1,600 metros de superficie en los bajos, propios para un gran almacén. Informan en los bajos. G. Rodríguez y Co.
7842 19 fb.

## (K) COMPRA-VENTA DE ANIMALES

VENDEMOS conejos gigantes verdad. Liquidamos barato un soberbio lote de gallinas Leghorn y Rhode Island, Finca Reniega, Arroyo Arenas. F-3281.
7800 25 fb.

## (L) AUTOMOVILES

### (39)—Venta

**PASEE LOS CARNAVALES POR $40**

Vea el Ford que se vende con cuatro gomas nuevas en Barcelona 13.
U H 7323 16 fb.

VENDO un automóvil, casi nuevo, de tipo Sport, muy barato; propio para paseos de Carnaval. En la Calzada del Cerro núm. 436.
7736 21 feb

SE vende un Ford del 25, pintura, vestidura, fuelle nuevo. San Miguel núm. 177 por Marqués González, talabartería.
S 1085 25 feb

VENDO automóvil Citroen, tipo Sport, de cuatro asientos, en magníficas condiciones, propio para persona de gusto; lo doy muy barato. Para verlo e informes Teniente Rey 30. Teléfono A-3180.
7788 17 fb.

## (LL) DINERO EN HIPOTECAS

### (41)—Se ofrece

DINERO en hipoteca desde el seis y medio por ciento anual, según el lugar y tiempo, en todas cantidades. También lo doy sobre solares yermos en los repartos de Almendares y Miramar. No corredores. García Pola. Teléfono U-1363 y A-6485.
7765 25 feb

SOLICITO socio con poco capital, para quedarse al frente de un acreditado necio con Estados Unidos. Llame al M-8943.
7826 18 fb.

**BONITO NEGOCIO**

Se presenta a usted si quiere trabajar por 200 pesos puede ganar 6 u 8 pesos diarios. Trabajo fácil para matrimonio, pudiendo atenderlo una mujer sola. Informes Suárez 29.
7812 18 fb.

## (M) COMPRA-VENTA DE OBJETOS VARIOS

**BAULES Y MALETAS**

Gran surtido procedente de un saldo. Hay de camarote, bodega, baules-escaparates y maletas finas y corrientes. Aprovechen ganga, en Suárez 8 y 10. La Regencia.
7848 18 fb.

**"LA SOCIEDAD" CASA DE PRESTAMOS**

Venta especial de Solitarios, sortijas, rosetas, alfileres, relojes, juegos de cuarto, de comedor, recibidor y sala, pianolas, lámparas, mantones, baules y maletas e infinidad de objetos baratísimos. Suárez número 34, entre Apodaca y Gloria. Teléfono A-7589.
7848 25 fb.

## (Ñ) ENSEÑANZAS

**PROFESORA DE INSTRUCCION**

elemental y superior, con muy buenas referencias, se ofrece para dar clases a domicilio. Avisos al U-1473.
6346 21 fb

CLASES privadas. Aproveche su tiempo. Comience hoy. En pocos meses enseñamos a usted Teneduría de Libros, Taquigrafía Pitman, Mecanografía, Gramática Castellana y asignaturas del Bachillerato. Repasamos Matemáticas por los programas oficiales. Profesores con larga experiencia en Colegios y Academias. Horas de clase: de 6 a 10 p. m. Bernaza 56 altos de la barbería.
7862 17 fb.

## (O) HOSPEDAJES

### (46)—Casa de Huéspedes

**PENSION "LEAL"**

Acreditada casa de huéspedes, situada en el punto más céntrico de la Habana. Habitaciones amplias y muy ventiladas, con baño privado. Moralidad absoluta. Comida excelente. Aguila 113, esquina a San Rafael (frente a Fin de Siglo).
U H 7044 17 feb

NUEVA casa de huéspedes San Miguel 43 entre Galiano y Aguila, amplias habitaciones, buena comida y excelente servicio en general. Se cambian referencias.
7830 20 fb.

## (P) PARA LAS DAMAS

MODISTA madrileña, corta y confecciona trajes y abrigos señora, por los últimos de la moda, precios muy económicos; se prueba a domicilio. Habana, 68, teléfono M-2670.
7696 18 feb

**10 CENTAVOS DE 7 A. M. A 5 P. M.; Y DE 5 A 10 P. M. 15 CENTAVOS**

**SOLICITUDES DE TRABAJO: DIEZ CENTAVOS**
**DEPARTAMENTO DE ANUNCIOS CLASIFICADOS**

**10 CENTAVOS DE 7 A. M. A 5 P. M.; Y DE 5 A 10 P. M. 15 CENTAVOS**

M.E.C.D. 2016

# MAS ANUNCIOS DE ULTIMA HORA

### (Q) COMPRA Y VENTA DE INSTRUMENTOS DE MUSICA

M. y G Salas. San Rafael 14. Teléfono A-4268. Autopianos y pianos a plazos desde $10; legítimas Victrolas ortofónicas $8. Reparación de Victrolas. Precios reducidos. U H 7079 15 mz.

### (S) MUEBLES Y PRENDAS

(51)—Compra

NECESITO comprar una nevera de hierro esmaltado, bien redonda o cuadrada; llame al teléfono A-2253. 7732 21 feb

(52)—Venta

**LA ZILIA**

**Es el gran almacén de muebles y prendas de SUAREZ 43 Y 45, muy antiguo y muy acreditado, que ahora, para estar como siempre con el pueblo, rebajó todas sus existencias, tanto, que para confirmarlo es preciso ir a ver un piano, un juego de comedor, una joya, un frac o cualquier otra prenda, porque es seguro que con la satisfacción del precio se adquiere. Suárez 43 y 45, entre Gloria y Apodaca.**

E. 59 Ind. 1 En.

MUEBLES A PLAZOS

Véalos, a precios módicos en La Pulsera de Oro.

DINERO

Sobre joyas y objetos de valor desde el 2 0|0 de interés. Gran reserva

COMPRAMOS

Muebles modernos y máquinas de coser Singer. Para todo esto véanos o lalme al Teléfono U-1410. La Pulsera de Oro. Neptuno 217 y 219 U H 3762 23 fb.

FABRICA DE ESMALTAR MIMBRES Y MUEBLES

Esmaltamos, laqueamos y broncea mos toda clase de muebles, neveras y objetos sanitarios. Manrique 64. Teléfono M-3122.

U H S 991 12 Mz.

COMPRAMOS MUEBLES

De todas clases, máquinas de coser y escribir, cajas de hierro, muebles de oficina, neveras y victrolas.

DINERO

Sobre joyas a módico interés. Suárez 3.

LA SULTANA, TELEF. M-1914

7707 17 mz.

COMPRAMOS MUEBLES FINOS

Que sean modernos, en cualquier cantidad, de oficina, archivos, máquinas, objetos de arte y valor, mantones de Manila, etc. (No queremos tarecos). Pagamos bien y atendemos su aviso al momento. La Regencia. Suárez 8 y 10. Teléfono A-6628. 7845 25 fb.

SE LIQUIDAN VARIOS

Juegos de sala, tapizados, muy finos y bonitos a 80, 95 y 120 pesos, una pianola, moderna, en 295 pesos con 50 rollos; un chaisselong de mimbre; carpeta señora; mesa teléfono; dos sillones; dos mesitas ovaladas; todo esmaltado de gris París, haciendo juego y muy fino; un regio buró cortina, de caoba y librero. Suárez 8 y 10, casi esquina a Corrales. 7853 18 fb.

### (T) PERDIDAS

(53)—Objetos

EXTRAVIO DE UNA CARTERA

El día 10 del actual, se ha extraviado una cartera en la calle de Obispo entre Compostela y Habana, la cual no contenía dinero; solamente documentos que no valen para nadie que no sea el interesado. Se gratificará a quien la presente en La Dichosa, Obispo y Compostela. E 394 2d U H

SE ha extraviado en un tranvía de Universidad-Muelle de Luz, la semana pasada, un libro de misa. Se suplica lo devuelvan a Villa Graciela, F esquina a 15 Vedado, por tratarse de un recuerdo de familia. U H S 1069 17 fb.

### MISCELANEA

### SOCIEDADES Y EMPRESAS

GRAN INAUGURACION DE LA GRAN SOCIEDAD DENOMINADA "JUVENTUD VIBOREÑA" EN LUYANO 79 ALTOS ESQUINA A VILLANUEVA (PROXIMO A TOYO)

que tendrá efecto el próximo sábado 19 del corriente, un gran baile de disfraz denominado el Baile Artístico. El éxito de este gran baile parece estar ya asegurado por la gran cantidad de invitaciones repartidas entre el elemento bailador y amante de una noche artística; todavía se pueden solicitar invitaciones en el mismo local; Será amenizada con la orquesta del famoso mago de la trompeta, Alberto Ribera. E 418 3d 16 fb.

AVISO

A los importadores de vino que deseen vino de la Rioja; pídanlo a R. Ugalde de Bilbao. Y los vinos Generosos, a A. Flores, de Moguer. Cuatro meses plazo.

REPRESENTANTE A. BARRIOS BAYO

Teléfono A-5463. Apartado 1392. Habana. E 398 Ind 13 feb.

SE visten y componen toda clase de Abanicos en la Industria Abaniquera. Prado número 86. Teléfono A-3175. S 524 18 fb.

MATAS de naranja. Se venden ingertadas de Valencia, nevo y otras, en todas cantidades. Para informes dirigirse Casa Manín. Obrapía 90 o a R. López. Finca Villa Elena. Los Palacios.

S 910 20 fb

## UNA CONFERENCIA

Organizada por la Unión Nacional de Empleados de Peletería, y la Unión Nacional de Empleados de Tejidos, se celebrará, en los salones de estas colectividades, situado en Zulueta 30, una conferencia de carácter instructivo, en la cual disertará el Dr. Enrique Valencia y Martín de Herrera.

La entrada al local es por rigurosa invitación, las cuales están ya en poder de los asociados de ambas colectividades.

La conferencia será el el Jueves 17 a las 8 p. m.

# NOTAS POLITICAS

**El problema de la toma de posesión del Dr. Miguel Mariano Gómez**

HOY SERA PROCLAMADA LA CANDIDATURA A SENADOR DE VIRIATO GUTIERREZ

**La más fuerte agrupación de Agentes Electorales: el "Bolsín" y el almuerzo-homenaje que ofreciera el Representante electo señor Mendoza**

Más sobre la manifestación en honor de Miguel Mariano Gómez.

**El Presidente de la Agrupación "Defensa Nacional", en la Habana. El "Club José E. Obregón" en Punta.—Un manifiesto de los Profesores músicos reeleccionistas. — Recursos retirados y otras notas de todos los Partidos**

El tan discutido problema de la toma de posesión del Alcalde electo, doctor Miguel Mariano Gómez, es el tema palpitante en todos los centros y corrillos políticos.

Fracasadas todas las gestiones que venían haciéndose por significadas personalidades con el plausible fin de que fueran retiradas las numerosas apelaciones establecidas contra el resultado de los últimos comicios, que a no dudarlo fueron ejemplares en extremo, y en su consecuencia las demoras producidas por los correspondientes trámites judiciales, se discute ahora sobre la conveniencia o nó de la designación del doctor Gómez Arias por medio de un Decreto presidencial, llegada la patriótica fecha del 24 de Febrero para como la Ley ordena, de acuerdo con el ofrecimiento que se le hiciera por el señor Presidente de la República.

Ese gesto del general Machado, en sus buenos deseos de que no sea burlada por espacio de tiempo alguno la voluntad del cuerpo electoral, frente a las maquinaciones políticas o no políticas puestas en juego, es el nuevo aspecto del problema, sobre el cual se están lanzando las más variadas opiniones.

Puede hacerse? Hemos consultado a distintas personalidades conocedoras del Código Electoral vigente, y frente a la opinión favorable de uno, hemos encontrado la más rotunda negativa por parte de otro.

¿De poder hacerse convendría al doctor Gómez Arias esa designación especial?

Sabemos que entre los propios amigos y más entusiastas defensores de la que fué candidatura de triunfo, los hay que se han significado abiertamente contra la apelación del ofrecimiento presidencial, gentileza de la que no duda absolutamente nadie, pero que muy bier pudiera ser contraria a lo que la Ley dispone en tal sentido.

Es ese, pues, y seguirá siendo, el tema de palpitante actualidad política.

---

Ya se hallan ultimados los preparativos para la reunión que se efectuará en la noche de hoy miércoles, a las ocho y media, en los salones del Comité Central General Gerardo Machado, Consulado número 92 altos, en la cual se proclamará la candidatura senatorial del doctor Viriato Gutiérrez Valladon, secretario de la Presidencia. Entre los directores, secretarios y presidentes de todos los barrios de la Municipalidad de la Habana, existe un entusiasmo político y una acción grandísima por este acto, que revestirá gran importancia, y en el cual se tratará de elegir una Directiva de la Asociación de Presidentes, Secretarios y Directores políticos; anunciándose que por los oradores prestigiosos que harán uso de la palabra se harán importantes declaraciones relacionadas con la campaña política reeleccionista y con la unidad de mando en la provincia, así como con la protección directa a los elementos liberales en cada Municipio y en cada barrio.

---

La comisión encargada de la parte política de la manifestación que se organiza en honor del doctor Miguel Mariano Gómez y que le acompañará a la toma de posesión de la Alcaldía de la Habana, tomó en el día de ayer los siguientes acuerdos:

Constituir varias subcomisiones. De propaganda, que la integrarán los señores José Borras, presidente; doctor Celso Cuéllar, Benito Lagueruela; doctor Carmelo Urquiaga; Juan A. Vituer; Ricardo Cabanas; Mariano Fernández; Gabriel Casanovas; Rafael López; Regino Campos; doctor Félix Granados; doctor Eduardo Borrell; Félix Barada y Angel Rodríguez.

De orden y ruta de la manifestación: Antonio D. Torra; Manuel del Amo; Miguel A. Falber; Elzear San Luis; "Panchito" Díaz; Luis Centurión y Filiberto Pérez.

De hacienda: doctor Eduardo Borrell; doctor Félix Granados, José Manuel Castillo; Victoriano Montes; Félix Ayón; doctor Juan Mencía; doctor Rafael Santos Jiménez; doctor Fabián García y doctor Joaquín Coello.

---

El Gobernador electo por Santa Clara, doctor Vázquez Bello, y el representante reelecto señor San Pedro, conferenciaron con el señor Presidente de la República, dándole cuenta de haberse retirado los recursos electorales presentados por los conservadores en varios términos municipales de aquella provincia.

---

Ha quedado debidamente organizada en el barrio de la Punta la Delegación del Club José Emilio Obregón.

En ese acto se proclamó la reelección del general Machado y las candidaturas a representantes de los señores José Emilio Obregón y Cecilio Soto.

---

La Unión Liberal de Profesores de Música Reeleccionistas, ha dirigido un manifiesto al país, explicando los fundamentos por qué laboran por la reelección del General Machado y por las candidaturas a senadores de los doctores Viriato Gutiérrez y Carlos Miguel de Céspedes, por la Habana, y la del señor Aquilino Lombard por la de Matanzas.

Dado el corto espacio de que disponemos, nos vemos imposibilitados de reproducirla.

---

Por los mismos fundamentos, muy a nuestro pesar, dejamos de publicar otro manifiesto de la Agrupación Liberal Pro-Barceló, por el que se pide al Ejecutivo Nacional del Partido Liberal, que premie los grandes merecimientos del señor José R. Barceló, llevándolo en el ticket electoral de las elecciones presidenciales a la segunda Magistratura de la nación, manifiesto este que autorizan las firmas de los doctores Maspons, Kouri, Castillo, Martí y Gutiérrez, Rosell, Garriga, Mestre, Chediack, Barrientos y otros.

---

En Batabanó como en numerosos términos municipales, ha surgido el problema de la presidencia del Ayuntamiento.

Tiene todas las posibilidades a su favor para presidir la próxima Cámara Municipal, el concejal liberal señor Gabriel Salcedo, quien cuenta con el apoyo incondicional del lider conservador Claudio Jauban y otros de igual filiación política.

Pero, los que no se resisten a perder, nos dice nuestro comunicante, han anunciado ya sus propósitos de solicitar la tacha de algunos triunfadores, por no haber hecro figurar en las boletas electorales los segundos apellidos. He ahí un problema más.

---

El miembro político liberal señor Alfredo Rovirosa, nos ha visitado, para pedirnos hagamos público, que los escrutinios del colegio Santo Cristo número 1, que fueron rectificador por el Juzgado correspondiente y en el que aparecieron votos de más a favor de un candidato, el señor Manuel Buchó, fueron hechos por el personal de la citada mesa, siendo injusta, pues, la acusación que contra los miembros políticos ante la Junta Municipal se ha lanzado.

---

El Comité Popular del barrio de Puentes Grandes está convocado para una reunión para cubrir vacantes en la noche del 20 de los corrientes, en Colón número 105.

---

Los marianistas del barrio de Cayo Hueso se reunirán a las ocho de la noche de hoy mi;rcoles en la casa Hospital número 70.

---

La Asociación de Presidentes y Secretarios del Partido Popular se reune en junta extraordinaria en su local social, Neptuno 17, altos, en la noche de mañana jueves.

Trátase de la organización de la manifestación que acompañará a tomar posesión al alcalde electo.

---

Se está organizando un homenaje provincial en honor del paladín del liberalismo doctor Rafael Guas Inclán, con motivo de su segura exaltación a la Presidencia de la Cámara de Representantes.

---

Los presidentes y secretarios de los Directorios Marianistas se reunirán en la noche de mañana jueves, en Nueva del Pilar 3, a fin de cambiar impresiones con la comisión organizadora de la manifestación en honor del Alcalde electo y recibir las instrucciones necesarias.

---

El doctor Carlos M. Palma ha anunciado su propósito de solicitar de la Junta Municipal de Regla una certificación de elección del concejal electo señor Jacobo Díaz, a fin de interponerle un recurso de tacha, fundándose en la incapacidad (es analfabeto) para ocupar un escaño edilicio.

---

Mario Mendoza, el distinguido Representante electo por esta Provincia, obsequió el medio día de ayer con un espléndido almuerzo en el 'Palacio de Cristal' a los señores que forman la más efectiva agrupación de Agentes electorales: El Bolsín.

En ese ágape, que fué de franca camaradería y en el que abundaron los chistes malos y los brindis elocuentes figuraron los señores Armando Cotrina; Antonio Otamendi; Santiago Ibáñez; José Crespo; Virgilio Díaz y Antonio Madan, Consejeros frustrados; Juan Vicente Meireles y Ramón Puentes, frustrados también en sus aspiraciones edilicias; Fernando Rebull; Juan Martínez Velasco; Fco. Sánchez Vázquez; 'Tito' Oliva; Armando Reina; Laureano Hernández; Máximo Castillo; el futuro candidato a Representante Carlos Govea; Ramón Rivero; Antonio Rivas; Liberio Valdés Díaz; Alejandro Mieri; los concejales reelectos Narciso Morán; José Izquierdo; Manuel Buchó y Ramón Wiltz, y los compañeros en la prensa señores Florentino Pedroso, 'Pepito' Ruiz, Piña y Polo.

En los próximos lunes corresponderán a esos almuerzos, ofreciéndolos, siguiendo el turno establecido, a los señores 'Pepito' Izquierdo, Narciso Morán, Dr. Félix Granados, Manuel Buchó, Ramón Wiltz.

Entre las notas sobresalientes del almuerzo-bolsín de ayer, figuraron los vítores al Consejero electo señor 'Bebito' Echarte; al edil Morán, al que se le llamó el mejor amigo de Clemente Vázquez Bello, lo que le complació bastante; la candidatura lanzada a Senador del ya Representante Mendoza; el elocuente brindis tantas veces interrumpido del señor Mieri y el discurso que hubo de quedar embotellado del señor Puentes, según afirmación de Sánchez Vázquez.

---

La Agrupación política que forman los empleados de la Havana Electric, convoca a una reunión que ha de efectuarse el día 20 de los corrientes, a las ocho p. m., en la casa Arbol Seco 21, a fin de acordar los preparativos de fiesta y asistencia a la toma de posesión del doctor Miguel Mariano Gómez, de la Alcaldía de la Habana.

---

El doctor Pedro Pando y Cintra, como secretario de correspondencia, provisional, de la Asociación Nacional de Abogados Reeleccionistas, ha dirigido a los afiliados de esta Asociación una citación que, copiada, dice:

"Estimado compañero: Tengo el mayor gusto en citar a usted a junta general de Afiliados a esta Asociación, que habrá de celebrarse en Consulado 92-A altos, hoy mi;rcoles 16 de los corrientes, a las cinco de la tarde. En dicho acto se tratará de regimento y elección de la Junta Directiva de esta corporación".

---

Organizado por el Partido Demócrata Sufragista se celebrará en la noche de mañana jueves 17 de los corrientes a las ocho de la noche, una concentración sufragista de la que es invitado de honor el general Machado, que ha prometido concurrir. Dicho acto tendrá lugar en el Parque Zayas, al frente del Palacio Presidencial.

En el programa de dicha fiesta feminista aparecen en primer lugar, el Himno Nacional, por la Banda Municipal; apertura por la presidenta, señorita María Collado, y a continuación los discursos de los señores doctor Ramón Zaydín; doctor Joaquín Ochotorena; Néstor Nodarse de Armas; Rosado Aibar; doctor Guerra López, catedrático de nuestra Universidad; Osvaldo Valdés de la Paz; doctor Oscar Soto; doctor Ramírez Ross.

Marcha a las Hijas de Cuba, por la Banda Municipal, y a continuación discursos y poesías por las señoritas Mariblanca Sabás Alomá; señorita María Teresa Ramírez Ross; señora Florinda Castro; señorita Laura Beliard y la simpática niñita Anita Arroyo, estando el resumen de dicha fiesta a cargo del representante doctor Rafael Guas Inclán.

---

La Sala de lo Civil y de lo Contencioso Administrativo de la Audiencia, ha dictado en la tarde de ayer una providencia admitiendo el recurso nterpuesto por el doctor Carlos M. Palma, sobre nulidad de elecciones en cinco Colegios de San Nicolás de Güines, ya que este recurso se presentó en forma, con las 84 copias exigidas y todos los requisitos secundarios que prevé el Código de Crowder.

En la providencia aludida se expresa que se han solicitado de la Junta Municipal de San Nicolás de Güines las pruebas documentales a que se refiere el recurso contencioso

---

Constituídos y organizados legalmente y con verdadera fuerza de arrastre en la opinión, la Asociación de ex-policías retirados, compuesta de centenares de hombres, han venido realizando en estas semanas, bajo la dirección de su presidente, señor Manuel Enríquez, trabajos en pro de la reelección del General Gerardo Machado.

Los señores Ramón Zaydín y Aquilino Lombard, presidente y director general del Comité Central, así lo han hecho constar por estar en conocimiento de la labor que realizan esos elementos.

---

El Representante electo por Santiago de Cuba señor Grau, ha recibido de la Secretaría de Estado el certificado que acredita su condición de cubano.

Como saben nuestros lectores, se aseguraba con insistencia, que el señor Grau no tomaría posesión de su acta de Representante, que sería impugnada, por no reunir la citada condición.

---

Hemos tenido el gusto de recibir la visita del doctor José A. Asensio, Presidente del Supremo Organismo Defensa Nacional, inspirado en la política cooperativista, que ha sido llamado por el Gral. Machado y el Dr. Santiago Rey, para tratar sobre asuntos de po'ítica relacionados con la Provincia de Santa Clara en la cual es muy querido y popular.

Agradecemos al joven y bata'lador político, que figura en el número de los futuros Representantes a la Cámara, su visita a esta casa donde se le estima en extremo.

---

Ha quedado constituída la "Agrupación Central Amigos de José Luciano Torres".

Constituída la mesa, se tomaron distintos acuerdos, siendo el primero, proclamar a los señores José L. Franco, para Representante; al doctor Carlos Miguel de Céspedes para Vicepresidente de la República y al doctor Viriato Gutiérrez, para Senador, todos por la provincia habanera.

NOTICIAS DEL MUNICIPIO

# SUSPENDE EL GOBERNADOR EL ACUERDO MUNICIPAL DE DEJAR SIN EFECTO UNA CONCESION DEL MATADERO INDUSTRIAL

Durante la guerra mundial esta empresa había sido autorizada para cobrar un 45 por ciento de lo que percibe el Municipio por derechos de matanzas y ahora t rataba de derogar la concesión

**SUSPENSION DE UN ACUERDO POR EL GOBERNADOR**

Ayer se recibió en la Alcaldía copia de la resolución dictada por el Gobernador de la Provincia, suspendiendo el acuerdo del Ayuntamiento de esta Capital, fecha 31 de diciembre del año anterior, y por el cual se dejaba sin efecto la concesión hecha a la empresa propietaria del Matadero Industrial, para que cobre un 45 por ciento de lo que percibe el Municipio por los derechos de matanza en ese rastro.

El Ayuntamiento autorizó al Matadero Industrial para elevar esos derechos de un 25 a un 45 por ciento, en los días de la guerra mundial, en vista de la situación aflictiva que se atravesaba; y como ya desapareció tal anormalidad, dejó sin efecto tal aumento en la sesión aludida de 31 de diciembre de 1926.

El Gobernador Provincial, al vetar ahora el acuerdo de la Cámara Municipal, se basa en que todavía la empresa del Matadero Industrial se encuentra en difícil situación económica.

**PETICION DEL DR. LEDON**

Al Presidente del Ayuntamiento han presentado ayer un recurso los Sres. Dr. Francisco Félix Ledón y Pedro López Camino, contra los acuerdos del Ayuntamiento, de fecha reciente, autorizando diversas líneas de ómnibus para transporte de pasajeros.

Alegan los recurrentes que esas autorizaciones les perjudican en sus aspiracioens de explotar una amplia línea de ómnibus, cuya autorización para funcionar han presentado en tiempo anterior a la consideración de los concejales.

También los recurrentes se dirigen al Alcalde, rogándole no apruebe los acuerdos autorizando las líneas protestadas, hasta tanto el Ayuntamiento no resuelva el recurso establecido.

**VEDA EN LA PESCA DE LA ESPONJA**

La Junta Nacional de Pesca ha dado cuenta ayer a la Alcaldía, para su divulgación en los lugares públicos de la Ciudad, que la pesca de la esponja estará suspendida desde el día primero de marzo próximo hasta el día 31 de mayo del año actual.

**CUENTAS**

Los herederos de Francisco Rodríguez han presentado ayer en la Alcaldía 17 cuentas por suministro al Municipio de efectos de escritorio, ascendentes, en total, a $4 mil 80.30.

**SUFRAGISMO**

Por el Alcalde se ha autorizado un mitin sufragista que deberá efectuarse en el Parque Alfredo Zayas, en la noche del 17 de los corrientes.

**MOVIMIENTO DE PERSONAL**

El Alcalde ha decretado el siguiente movimiento de personal:

Ha sido nombrada la Srta. Francisca Barbuzano Oficial Primero en el Departamento de Impuestos, en lugar del Sr. Florencio Barbuzano y Mir, cuya jubilación se ha concedido.

Para la plaza de Oficial Tercero de Tesorería que deja la Srta. Barbuzano, fué designada la Sra. Carmen Tomé y González.

—Han sido confirmados en sus cargos, de conformidad con acuerdos de la Comisión del Servicio Civil, el Dr. Luis Biosca, Médico del Departamento de Extinción de Incendios, y la Srta. Ester Martínez y Romero, Farmacéutico de Casa de Socorro.

—En la vacante causada por cesantía del Sr. Juan Delgado, fué nombrado el Sr. Serafín Castillo.

—Se ha dispuesto que el Sr. Rogelio García, del Departamento de Fomento pase a prestar servicios en comisión al de Impuestos; y que el Sr. Alfredo Ramírez, chauffeur auxiliar, pase en comisión a las órdenes del Alcalde.

**PIQUERAS AUTORIZADAS**

Por la Alcaldía se han autorizado estas piqueras para automóviles: G entre 4 y 7, Vedado, acera de los pares. 23 entre O y P, acera de los nones. Concepción entre San Anastasio y San Lázaro, Víbora, acera de los pares.

**PAGOS**

Ayer se dispuso por el Alcalde que la Tesorería pagara los haberes del pasado mes de enero a los empleados de los Fosos Municipales, Casas de Socorro, Jefatura de Sanidad, Bomberos de nueva creación y Registros Pecuarios.

**SUBIDA Y BAJADA**

De conformidad con las indicaciones que acerca del particular se le han hecho en beneficio del tránsito, el Alcalde ha dispuesto que la calle de Aramburo se utilice por los vehículos de todas clases como de subida y bajada.

**VEHICULOS**

El día 14 se inscribieron 42 vehículos de distintas clases, recaudándose por ese concepto la suma de $706.80.

**MULTAS**

La Jefatura de la Policía Nacional envió ayer a la Alcaldía 521 notificaciones de multas, procediendo 254 de la Sección del Tránsito y el resto de las estaciones de policía.

**HALLAZGOS**

De las diversas Estaciones de Policía, se han recibido en la Alcaldía los siguientes objetos encontrados en la vía pública:

Cheque al portador por valor de $125, expedido por la Irveng Nacional Bank of New York: Cartera de piel amarilla, entregada por el chauffeur José María González: Estuche de oro con espejuelos, entregado por el chauffeur Andrés Balcell y un alfiler de corbata al parecer de oro, con piedras, encontrado por el menor Emilio Piñera, en el interior del Cine Valentino.

**TRASPASOS DE AUTOMOVILES**

En el Departamento de Gobernación Municipal se legalizaron ayer los siguientes traspasos de automóviles:

Manuel Perol a Chaim y Paleroske, un Cleveland, chapa 29281; Carlos Menéndez a Máximo Cárdenas, una motocicleta Harley Davidson, chapa 51; Ignacio Chavez a César Ablanedo y Blandino, un Estrella, chapa 12983; Antonia Luisa Pedroso y Calzadilla a Blas Nicolás Palomo y Armas, un Ford, chapa 14552; Eduardo Sandichite a Rosendo Muñiz, un Ford, chapa 189; René Bermúdez y Machado a Andrés Pérez y Justes, un Chevrolet, chapa 825; Pedro Rodríguez a Roque Padrón y Viera, un Ford, chapa 12218; Jesús García y Abad a Luis Carret, un Ford, chapa 15436; Fernando Penalla a Herman Netheuamer, un Dodge Brothers, chapa 28054; Rafael Romero a Francisco Quintero, un Chevrolet, chapa 15558; Antonio Tejedor a A. H. Gottardi, un Buick, chapa 31696; Gil Muró y Candolff a A. H. Gottardi, un Chevrolet, chapa 15389; A. B. Gottardi a Andrés Rodríguez y Ortiz, un Cadillac, chapa 10031; Lange Motor Co. a Orduña y Carena S. A. un Fiat, chapa 33; José Méndez a Bienvenido Méndez, un Chevrolet, chapa 14128; Elisa Pulido a Manuel Marroqui, un Estrella, chapa 16708; Luis López a Eduardo Rey, un Ford, chapa 15725; Enrique García a Julián Picornell, un Chevrolet, chapa 12059; Auto Universal Co. a Augusto Sotolongo y Vijil, un Ford, chapa 16603; A. González a Pedro Saenz y San Martín, un Ford, chapa 3774; Miguel Campos a Carlos García y Vélez, un Chevrolet, chapa 6724; Gabriel Herrera a Miguel Paz, un carro, chapa 3765; José Velazco a Francisco Ventas, un Piedman, chapa 10182.

**ASPIRANTES A CHAUFFEUR**

Para ser examinados de chauffeur han presentado sus solicitudes en la Alcaldía, los señores Eliseo Fernández y Fariña, Eusebio Durán y Coba, Cándido Martínez, Angel Foyos, Julián Tirso Martínez y Fernández, Carlos A. Pozo y Alfonso, Angel González y Mena, Manuel José Garea, Angel Hayardo y Parrondo, Manuel Pozo y Valdés, Ildefonso García y Martínez, Raimundo Salas y Callejas, José Piña y Luis Tamargo y Busto.

## Sesión del Ayuntamiento

Ayer martes, se reunió en sesión ordinaria el Ayuntamiento, aprobando el acta de la sesión última, que comenzó el viernes de la pasada semana y terminó el lunes de la actual, a las siete de la noche.

A las cuatro y media ocupó la Presidencia el señor José Castillo, ordenando al Secretario, señor Ricardo Cabanas, el pase de lista. Había quórum, pues contestraon a la lista 18 señores concejales. Como cuestión previa, se acordó recesar por espacio de una hora, para dar tiempo a los empleados del Negociado de Actas a que terminarán la redacción de la que habría de leerse, que llegó a alcanzar una extensión de 194 hojas escritas a máquina.

Se leyó dicho documento, siendo aprobado.

—Después se presentó por el concejal señor Ramón Wiltz una moción reglamentando la colocación de toldos anunciadores, anuncios lumínicos de todas clases y anuncios en vehículos. Esta moción, a ruego del concejal señor Navarrete quedó sobre la mesa, con la obligación de que se repartan copias de la misma para tratarla en su oportunidad.

—Así mismo quedó sobre la mesa, a petición del edil señor Luis García, la solicitud del señor Pedro M. Grifol, que defendía el concejal señor Enrique Alfonso, para establecer una línea de ómnibus para turistas, denominada Havana Tours.

—Seguidamente se rompió el quorum, siendo las seis y media de la tarde.

# IDEAS EQUIVOCADAS REFERENTES A LA SOBERANIA CUBANA

El cónsul de Cuba en Boston, Estados Unidos, señor José M. González, ha remitido a la Secretaría de Estado una comunicación acompañando dos recortes de periódico; en uno de los cuales se inserta un artículo suscrito por el señor George Fred Williams, el que bajo el título de "Mexican Crisis", se refiere a Cuba como país sin libertad, al que contestó en la forma siguiente:

"Señor director de "The Herald": Como cónsul de la República de Cuba en esta ciudad, permítame me tome la libertad de usar sus columnas con objeto de comentar brevemente una sentencia de la comunicación dirigida a usted por el Honorable George Fred Williams, que se publicó el día 16 de este mes en la sección titulada "Nuestro Apartado de Correos". "Una gran Unión Latino Americana se está formando actualmente en Centro y Sud América, para boycotear el comercio de los Estados Unidos y darle libertad a Puerto Rico, Cuba y Nicaragua".

"Por lo expuesto, estimo que el señor Williams, cree que Cuba no es de hecho independiente. Todo lo contrario. Entre las dos naciones soberanas, Cuba y los Estados Unidos, existe, desde hace veintitrés años, un tratado cuyo objeto es garantizar la independencia del primero. A este fin, de dicho tratado se desprende que cualquier ataque contra la soberanía de Cuba (y el lenguaje es lo suficiente amplio para incluir a los Estados Unidos) se estimará como una violencia de ese tratado, cuya única razón de que exista es la independencia de Cuba. Antes de 1898 los cubanos pelearon varias generaciones por la independencia, la cual ahora poseen y no existe una palabra en el tratado a que me refiero que de alguna manera disminuya esa independencia o restrinja la soberanía de Cuba. Antes de concluir, permítame usted que lo diga, que es de muy buen efecto observar el interés demostrado por el pueblo de los Estados Unidos en los problemas de los países latinoamericanos".


### VAPORES DE TRAVESIA

"COMPAÑIA DEL PACIFICO"
MALA REAL INGLESA

El lujoso trasatlántico, de 23,800 toneladas de desplazamiento.

"ORITA"

Tenemos en este buque espléndidos camarotes vacantes para primera y segunda clase y excelente acomodo para tercera clase. Saldrá fijamente el 16 de Febrero para:

LA CORUÑA, SANTANDER, LA PALLICE, ROCHELLE y LIVERPOOL
COMODIDAD, CONFORT, RAPIDEZ Y SEGURIDAD

PROXIMAS SALIDAS

Para ESPAÑA, FRANCIA e INGLATERRA.

Vapor ORITA, 16 Febrero.
Vapor ORDUÑA, 11 Marzo.
Vapor OROPESA, 23 Marzo.
Vapor OROYA, 6 Abril.
Vapor ORCOMA, 17 Abril.
Vapor ORITA, el 18 de Mayo.
Vapor ORDUÑA, el 5 de Junio.
Vapor OROPESA, el 22 de Junio.
Vapor ORBITA, el 31 de Julio.

Para COLON, puertos de PERU y de CHILE y por el ferrocarril Trasandino a Buenos Aires.

Vapor OROPESA, 6 Febrero.
Vapor OROYA, 20 Febrero.
Vapor ESSEQUIBO, 28 Febrero.
Vapor ORCOMA, 6 Marzo.
Vapor ORTEGA, 20 Marzo.
Vapor EBRO, el 28 de Marzo.
Vapor ORITA, el 3 de Abril.
Vapor ORDUÑA, el 24 de Abril.

Para NUEVA YORK

Salidas mensuales por los lujosos trasatlánticos, EBRO y ESSEQUIBO. Servicio regular para carga y pasaje, con trasbordo en Colón a puertos de Colombia, Ecuador, Costa Rica y Nicaragua, Honduras, Salvador y Guatemala.

DUSSAQ Co., Ltf.
Oficios 30. Teléfono A-6540
A-7218.

## LINEA HOLANDESA AMERICANA

Servicio regular y fijo por los novísimos y rápidos vapores Correos Holandeses de 17,000 toneladas, con tripulación española y provistos de telegrafía sin hilos.

"SPAARNDAM"
"MAASDAM
"LEERDAM"
"EDAM"

El vapor correo holandés

"SPAARNDAM"

Saldrá fijamente el 2 de Marzo.

Para VIGO, CORUÑA y ROTTERDAM

Próximas salidas:

VIGO, CORUÑA y ROTTERDAM.

Vapor SPAARNDAM, 2 de Marzo.
Vapor EDAM, 23 de Marzo.
Vapor MAASDAM, 13 de Abril.
Vapor LEERDAM, 4 de Mayo.
Vapor SPAARNDAM, 25 de Mayo.

VERACRUZ Y TAMPICO

Vapor EDAM, 20 de Febrero.
Vapor MAASDAM, 13 de Marzo.
Vapor LEERDAM, 3 de Abril.
Vapor SPAARNDAM, 24 de Abril.

Admiten pasajeros de primera clase y de Tercera Ordinaria reuniendo todos ellos comodidades especiales para los pasajeros de Tercera Clase.

Amplias cubiertas con toldos, camarotes numerados para dos, cuatro y seis personas. Comedor con asientos individuales.

PRECIOS DE PASAJES REDUCIDOS

EXCELENTE COMIDA A LA ESPAÑOLA

En esta Agencia se expiden pasajes por esta línea, por los lujosos y rápidos trasatlánticos holandeses ROTTERDAM, LINEA DE NEW YORK A PLYMOUTH, BOULOGNE-SUR-MER Y ROTTERDAM, NEW AMSTERDAM, VOLENDAM, VEENDAM, NOORDAM y RYNDAM.

Para más informes dirigirse a:

OFICIOS 24. Teléfonos M-5640 y A-5637.

R. DUSSAQ S. en C.

Apartado 1617

HABANA


# ALCANCIA DEL NIÑO

A PARTIR del día 1o. de Febrero próximo fué creada por la Empresa del DIARIO DE LA MARINA, la ALCANCIA DEL NIÑO, especie de Caja de Ahorros para los niños y niñas que se encuentren dentro de la edad escolar.

BASTARA que cualquiera de éstos envíe una suscripción a nuestro periódico, para que se le destine su ALCANCIA y se le deposite en la misma la cantidad de CUATRO PESOS.

PARA que un niño adquiera el derecho de recibir íntegramente la comisión, será condición indispensable que el suscriptor haya abonado la totalidad de los recibos, durante doce meses.

DE ESTE modo, si el niño hace, por ejemplo, cinco suscripciones, al final de doce meses tendrá en su ALCANCIA la cantidad de VEINTE PESOS; si hace diez, tendrá CUARENTA pesos y así sucesivamente.

SI POR cualquier causa el suscriptor se diera de baja antes del año, entonces tendrá derecho el niño que hizo la suscripción, a que se le acredite UN PESO por cada trimestre pagado.

SERA también requisito indispensable que la suscripción que se envíe sea realmente NUEVA, esto es, que no sea ordenada ni servida en la misma casa donde se dé de baja un actual suscriptor.

EL DIARIO DE LA MARINA se reserva el derecho de rechazar toda nueva suscripción que se compruebe que es debida a la BAJA INTENCIONAL de cualquiera de sus actuales suscriptores.

DOS VECES al año, en los meses de Junio y Diciembre, se pondrán a disposición de los niños las cantidades que les correspondan, pudiendo optar por retirar éstas en efectivo, invertirlas por nuestro conducto en juguetes, que se les enviarán directamente a sus domicilios, o dejar el dinero como ahorros en sus ALCANCIAS, en cuyo caso se les abonará un interés del seis por ciento anual.

**LOS PAGOS DE SUSCRIPCIONES**

LOS PAGOS de suscripciones en provincias tendrán que hacerse precisamente por trimestres, semestres o años adelantados.

SOLAMENTE en la ciudad de la Habana y sus barrios se aceptarán suscripciones mensuales.

**PREMIOS ESPECIALES**

PARA premiar el esfuerzo de los niños y estimularlos en el trabajo que han de realizar, se crean dos clases de premios especiales, a repartir mensual y anualmente.

LOS PREMIOS mensuales consistirán en DIEZ JUGUETES de valor, que se entregarán a los diez niños que más suscripciones hayan hecho durante el mes.

Y LOS premios anuales serán en efctivo, adjudicándose a los que mayor número de suscripciones hayan hecho durante el año, que siempre ha de vencer el 31 de Diciembre.

Estos premios serán:

EL PRIMERO, DE TRESCIENTOS PESOS.
EL SEGUNDO, DE DOSCIENTOS PESOS.
EL TERCERO, DE CIENTO CINCUENTA PESOS.
EL CUARTO, DE CIEN PESOS.
EL QUINTO, DE SETENTA Y CINCO PESOS.
Y CINCO PREMIOS DE CINCUENTA PESOS.

DESDE el día primero de Febrero aparece en la primera plana del DIARIO un cupón, que deberá ser llenado por el niño o niña que desee se le destine su ALCANCIA.


## "EMPRESA NAVIERA DE CUBA, S. A."

SAN PEDRO NUM. 6.—HABANA

APARTADO NUMERO 1641

**Dirección Telegráfica:**

**"Emprenave"**

| TELEFONOS: | CLAVES EN USO |
|---|---|
| A-5315 Información General | |
| A-4730 Depto. de Tráfico. | A. B. C. 4a. y 5a. Edición. |
| A-6236 Pasajes y Fletes | |
| A-3966 Almacén | Western Union |
| M-5293 1er. Espigón de Paula | |
| A-5634 2do. Espigón de Paula. | Watkins and Apendix. |

VAPORES EN SERVICIO

Antolín del Collado, Baracoa, Caibarién, Cienfuegos, Eusebio Coterillo, Guantánamo, Gibara, Habana, Julián Alonso, Joaquín Godoy, Las Villas, La Fe, Manzanillo, Rápido, Santiago de Cuba, Jamaica.

PUERTOS DE ESCALA

COSTA NORTE

Caibarién, Nuevitas, Puerto Tarafa, (Destinos combinados con el F. C. Norte de Cuba), Manatí, (Victoria de las Tunas), Puerto Padre, Chaparra, Gibara (Holguín, Velasco y Bocas), Vita, Banes, Mayarí, Antilla, Preston, Sagua de Tánamo, Baracoa, Guantánamo y Santiago de Cuba.

COSTA SUR

Cienfuegos, Casilda, Tunas de Zaza, Santa Cruz del Sur, Manopla, Guayabal, Manzanillo, Campechuela, Media Luna, Niquero, Ensenada de Mora y Santiago de Cuba.

COSTA NORTE DE VUELTA ABAJO

Bahía Honda, Río Blanco, Berracos, Puerto Esperanza, Malas Aguas, Santa Lucía, Río del Medio, Dimas, Arroyos de Mantua y La Fe.

PUERTO RICO

San Juan, Ponce, Mayagüez y Aguadilla.

REPUBLICA DOMINICANA

Santo Domingo, San Pedro de Macorís y Puerto Plata.
Haití. Auxcalles y Port Aux Prince.

JAMAICA
KINGSTON

E. 33 Ind. 1 En

## VIAJERA ANTILLANA S. A.

Salidas regulares para Nuevitas, Puerto Padre, Gibara, Antilla, Vita, Banes, Nipe, Guantánamo y Santiago de Cuba.

Vapor CAYO MAMBI, saldrá el 12 de Febrero.
Vapor CAYO CRISTO, saldrá el día 26 de Febrero.

Pídanse tipos de fletes e informes a

**LUIS F. DE CARDENAS**

Edificio Calle, Departamentos: 310, 311, 312, 313

**Teléfonos: A-4802.—A-1059.** **Habana**

1120 14 alt 2

UNA NOCHE A

# El Paso,

(Tex.)

EN EL

## 'Sunset Limited'

Sale de New Orleans a las 10.40 a. m. Llega a "El Paso", Tex., a las 8.05 p. m.

Este tren lleva carro Club, con Barbería, Baño y Valet, como también carro de observación, con baño para señoras, manicurista, camarera y Biblioteca.

Durante el viaje disfrute del excelente servicio que ofrece el carro comedor de la Southern Pacific.

"The Argonaut", otro excelente tren para El Paso, Tex. Sale de New Orleans a las 11 p. m.

Para más informes, dirigirse a

**Oficina de Pasajes: Telf.: A-3032. Manzana de Gómez. Departamento 307.**

## Southern Pacific Lines

R. MENENDEZ, Agente General.—HABANA


M.E.C.D. 2016

# VAPORES DE TRAVESIA

## VAPORES CORREOS DE LA COMPAÑIA TRASATLANTICA ESPAÑOLA

PASAJE, CARGA Y CORRESPONDENCIA
LINEA RAPIDA PARA EL NORTE DE ESPAÑA Y MEJICO
SERVICIO CADA 22 DIAS
HACIENDO ESCALA EN NEW YORK.

PARA NEW YORK, CORUÑA, GIJON, SANTANDER Y BILBAO.
El rápido y lujoso vapor ALFONSO XIII, Capitán Gibernau, el día 10 de Febrero de 1927.

PROXIMAS SALIDAS DE LA HABANA

Para VERACRUZ:

| | |
|---|---|
| CRISTOBAL COLON | 11 Febrero 1927. |
| ALFONSO XIII | 15 de Marzo 1927. |
| CRISTOBAL COLON | 6 de Abril 1927. |
| ALFONSO XIII | 28 de Abril 1927. |
| CRISTOBAL COLON | 20 de Mayo 1927. |
| ALFONSO XIII | 11 de Junio 1927. |

Para NEW YORK, CORUÑA, GIJON, SANTANDER Y BILBAO

| | |
|---|---|
| ALFONSO XIII | 10 de Febrero 1927. |
| CRISTOBAL COLON | 4 de Marzo 1927. |
| ALFONSO XIII | 26 de Marzo 1927. |
| CRISTOBAL COLON | 17 de Abril 1927. |
| ALFONSO XIII | 9 Mayo 1927. |
| CRISTOBAL COLON | 31 de Mayo 1927. |
| ALFONSO XIII | 22 de Junio 1927. |

LINEA PARA EL GOLFO MEJICANO
SERVICIO CADA 26 DIAS
PROXIMAS SALIDAS DE LA HABANA
PARA VERACRUZ Y GALVESTON

19 de Febrero, 1927.
17 de Marzo, 1927.
12 de Abril, 1927.
8 de Mayo, 1927.
3 de Junio, 1927.

LINEA A CANARIAS, CADIZ Y BARCELONA.

9 de Febrero, 1927.
8 de Marzo, 1927.
3 de Abril, 1927.
29 de Abril, 1927.
25 de Mayo, 1927.
20 de Junio, 1927.

El vapor MONTEVIDEO, capitán Marroquín, saldrá el 9 de Febrero 1927, para Canarias, Cádiz y Barcelona.

Estos vapores atracan a los Muelles de la Port of Havana Docks Co.

Para más informes, dirigirse a:
MANUEL OTADUY
San Ignacio 72. Apartado 707. Teléfonos A-6588 y A-7900. HABANA.
E. 37 Ind. 1 En.

## COMPAGNIE GENERALE TRANSATLANTIQUE

VAPORES CORREOS FRANCESES
BAJO CONTRATO POSTAL CON EL GOBIERNO FRANCES

TODOS LOS VAPORES DE ESTA COMPAÑIA ATRACAN A LOS MUELLES DE SAN FRANCISCO O MACHINA PARA EFECTUAR EL EMBARQUE Y DESEMBARQUE DE PASAJEROS, EQUIPAJES Y MERCANCIAS

PROXIMAS SALIDAS

PARA VERACRUZ:
Vapor correo francés ESPAGNE, saldrá el 3 de Febrero 1927.
" " " CUBA saldrá el 6 de Marzo 1927.
" " " ESPAGNE, saldrá el 3 de Abril 1927.
" " " LAFAYETTE, saldrá el 3 de Mayo 1927.
" " " CUBA, saldrá el 18 de Mayo 1927.
" " " ESPAGNE, saldrá el 3 de Junio.

PARA CORUÑA, SANTANDER Y SAINT NAZAIRE:
Vapor correo francés ESPAGNE, saldrá el 15 de Febrero a las 12 del día.

NOTA: El equipaje de bodega y camarote se recibirá en el muelle de San Francisco o Machina en donde estará atracado el vapor, solamente el día 14 de Febrero de 8 a 10 de la mañana y de 1 a 4 de la tarde. El equipaje de mano y bultos pequeños los podrán llevar los señores pasajeros al momento del embarque el día 15 de Febrero de 8 a 10 de la mañana.

Vapor correo francés CUBA, saldrá el 17 de Marzo 1927.

PARA CORUÑA, GIJON, SANTANDER Y SAINT NAZAIRE:
Vapor correo francés ESPAGNE, saldrá el 15 de Abril 1927.
" " " LAFAYETTE, saldrá el 15 de Mayo 1927.
" " " ESPAGNE, saldrá el 15 de Junio 1927.
" " " CUBA, saldrá el 15 de Julio 1927.

PARA VIGO, CORUÑA, SANTANDER Y SAINT NAZAIRE:
Vapor correo francés CUBA, saldrá el 30 de Mayo 1927.
" " " LAFAYETTE, saldrá el 30 de Junio 1927.

SESIONES DE CINEMATOGRAFO DIARIAS EN LOS VAPORE DE ESTA COMPAÑIA, SEGUN CONTRATO CON LA CASA "PATHE"

LINEA DE CANARIAS

PARA SANTA CRUZ DE LA PALMA, SANTA CRUZ DE TENERIFE, LAS PALMAS DE GRAN CANARIA Y EL HAVRE:
Vapor correo francés NIAGARA, saldrá el 7 de Julio.

IMPORTANTE

Buena comida a la española. Camareros y cocineros españoles.

SESIONES DE CINEMATOGRAFO DIARIAS EN LOS VAPORES DE ESTA COMPAÑIA, SEGUN CONTRATO CON LA CASA PATHE

LINEA DE NEW YORK AL HAVRE, PLYMOUTH Y BURDEOS:
En esta Agencia se expiden pasajes por esta línea, para los lujosos y rápidos trasatlánticos franceses PARIS, FRANCE, DE GRASSE, SUFFREN, ROCHAMBEAU, etc., etc.

Para más informes, dirigirse a:
ERNEST GAYE
O'REILLY NUM. 9. Apartado 1097 HABANA TELF. 3-1476.
E. 46 Ind. 1 En.

## CUNARD AND ANCHOR LINES

LA LINEA MAS RAPIDA DE VAPORES ENTRE NEW YORK Y EUROPA

"Berengaria" "Aquitania" "Mauretania"

Otros vapores a precios muy módicos.

"Carmenia" "Caronia" "Tuscania"

Para informes, pasajes, etc.:
MANN LITTLE GO. OF GUBA LTD.
OFICIOS, 18, HABANA. TELEFONO: A-3549.

1013 8d alt 2

## VA UD. A EUROPA ESTE AÑO?

THE WHITE STAR LINE
y
RED STAR LINE
(INTERNATIONAL MERCANTILE MARINE COMPANY)

De NEW-YORK a SOUTHAMPTON, CHERBOURG, PLYMOUTH, AMBERES

Son las líneas indiscutiblemente predilectas de los que viajan y las preferidas de la buena Sociedad Cubana que acostumbra visitar a Europa todos los años.

Con sólo mencionar el nombre de los lujosos y grandes trasatlánticos:

| MAJESTIC | OLIMPIC | HOMERIC y | BERGENLAND |
|---|---|---|---|
| 56.551 Tons. | 46.439 Tons | 34.456 Tons. | 27.200 Tons. |

Significa viajar gozando de cuanto puede ofrecer los mejores Hoteles palacios del Mundo.

Puede usted combinar su viaje saliendo de la Habana por los hermosos y cómodos vapores:

| MONGOLIA | MANCHURIA y | FINLAND |
|---|---|---|
| 26.700 Tons. | 26.700 Tonts. | 22.500 Tons. |

de la PANAMA PACIFIC LINE.

NOTA: No olvide que mientras más temprano haga usted su reservación más fácil le es conseguir la clase de Cámara que desee.

Para informes dirigirse a los Agentes Generales:
THE BACARISSE STEAMSHIP AGENCY
OFICIOS 12. HABANA TELF. A-7322.

# MISCELANEA

NECESITAMOS 10.000 PERSONAS QUE QUIERAN SABER INGLES EN POCAS SEMANAS GARANTIZAMOS MAGNIFICO RESULTADO. PIDA INFORMACION HOY. INSTITUTO UNIVERSAL (D. 56) 128 E. 86 ST. NEW YORK, N. Y.

Ext 228 Ind. feb

## SANATORIO "DR. PEREZ-VENTO"

Enfermedades nerviosas y mentales. Para Señoras, exclusivamente
Calle Barreto, número 62. Guanabacoa.
E. 51 Ind. 1 En.

## Bahamonde y Cia. JOYERIA PLATERIA

(Establecidos desde 1893)

**Obrapía 105, casi esquina a Plácido (Bernaza)**

Valioso surtido en joyería fina, ofreciendo la oportunidad de selecciones a precios muy ventajosos.

Especialidad en artículos de plata fina, propios para regalos.

**Nuestro BUREAU DE PIGNORACIONES facilita cualquier cantidad de dinero, sobre brillantes y joyería, con toda reserva e interés reducido.**

E 222 Alt 4 feb

PELUQUERIA CABEZAS

La más grande y mejor de la Habana

Neptuno 38. Teléfono A-7034

Doce expertos peluqueros cortan la melena finamente en todos los estilos, por $0.50.
Con ondulación Marcel o al agua, para ocho días de duración, $1.00.
Masaje arreglo de cejas, manicure y shampoo, a $0 50.
Tinturas ENNE Vegetal, la mejor de todas, todos colores, $5.00.
Rizo Permanente Garantizado, para un año y hecho en una sola hora, $15.00 $20.00.
Servicio a domicilio con puntualidad, por los más expertos operarios de la Peluquería

CABEZAS
E 26 Ind. 1 En.

MADAME GIL

Obispo, 86. Teléfono A-6977

PELUQUERIA DE SEÑORAS
ACADEMIA DE BELLEZA

Para lucir sus encantos con un "cachet" de distinción y juvenil belleza, consulten con Madame Gil el estilo de peinados y cortes de melenas que deben adoptar de entre sus modelos, siempre de última creación.

La falta de armonía entre el rostro y el arreglo de la cabeza, es signo de fealdad y mal gusto.

Esta casa garantiza siempre la perfección refinada de todos sus trabajos y dispone de 24 empleados, bien especializados en los cortes, ondulaciones "Marcel" permanentes y al agua, masajes, limpieza del cutis, manicures, cejas, etc.
E. 18 Ind. 1 En.

EXCEMICIDA

DE MADAME M. SENTOURE

Pomada francesa maravillosa, infalible para curar radicalmente todas las enfermedades de la piel; tales como: herpes, eczemas, granos, manifestaciones del ácido úrico, úlceras por antiguas que sean: fístulas, etc.
Depósito general: Farmacia del doctor Morrit. Máximo Gómez 412.
También se vende en casa de Sarrá, de Johnson, de Taquechel y en la botica Americana.
E 3818 30 d.

ECONOMICE UN 50 0|0

Reformando sus colchones le quedan nuevos; igual economía tiene usted comprando sus colchones, colchonetas y almohadas en nuestra fábrica La Luisita, Monte núm. 121 esquina a Angeles, teléfono A-8107.
6629 19 feb

EL PEDAL

BICICLETAS Y ACCESORIOS

Bicicletas de paseo y carrera, Velocípedos, Cigueñas, Biplanos y Novedades Taller de reparaciones. Ponemos gomas a ruedas de velocípedos y cochecitos de todas clases. Ramón Sánchez. Aguacate número 50 entre O'Reilly y Progreso. Teléfono A-3780. S 874 6 mz.

"LA PERLA"

Animas, 84.—Tel. A-822
Dinero sobre alhajas.
La que menos interés cobra.
Joyas y Muebles
—A como quiera.—
E. 63 Ind. 1 En.

¡¡NO SE ASUSTE!! LA TISIS SE CURA

Con el Preparado Jorge, con vegetales del país cubano, como todas los enfermedades de los órganos respiratorios. Pídalo en todas las boticas. Muestras gratis. Dra. Margarita Dauden. Diez de Octubre 114 antes Jesús del Monte. La Grippe cuando empieza se cura en dos cucharadas. 6335 9 mz.

GAS, GAS, GAS. A-6547

Limpiar su cocina $1.00, quitar el tizne o agua $1.00, arreglar el calentador $1.00, pintar la cocina $1.50. Pochet, Villegar 40. A-6547. 7498 19 feb.

SE vende una patente de invención. Se garantiza éxito seguro. Trátase de un aparto de uso obligatorio según una disposición. Diríjase por carta o personalmente de 8 a 10 de la noche, todos los días a Flores 41 letra A. Sr. León. Reparto Santos Suárez. Habana.
7272 15 fb.

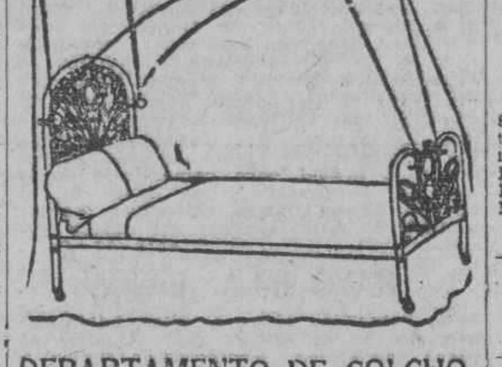

DEPARTAMENTO DE COLCHONETAS, COLCHONES, COJINES, ETC.

Nuestro Departamento de colchones, colchonetas, alfombras, mosquiteros, cojines, etc., etc., presenta el surtido más completo de estos artículos.

Colchones y colchonetas en todos los tamaños y calidades desde $1.80, cojines de seda desde $4.00, cestos de mimbre desde $4.00.

Mosquiteros para cama de una persona desde $2.00.

Mosquiteros con su aparato, a $6.50.

Colchones y colchonetas para niños en todas las calidades y precios.

Mosquiteros desde $1.50.

También hemos recibido cojines de piel, en formas y colores variados, muy de moda para adorno y para automóvil, gabinete y oficinas.

Edredones de seda en colores enteros y floreados.

Todos estos artículos pueden verse en el mismo departamento de colchones, colchonetas, etc.

EL ENCANTO

E. 49 Ind. 1 En.

Surtido completo de los afamados BILLARES marca "BRUNSWICK".
Hecemos ventas a plazos.
Toda clase de accesorios para billar. Reparaciones. Pida catálogos y precios.
Hartmann Baja 2. Santiago de Cuba. O'Reilly, 102 Habana
E. 60 Ind. 1 En.

## DIRECTORIO PROFESIONAL

### ABOGADOS Y NOTARIOS

FELIPE RIVERO Y ALONSO
Abogado y Notario
Aguiar, 73.
Dptos. 710-11-12. Tel. M-1472.
E 65 Ind 1 En.

Dr. Elio Roselló Montaño
ABOGADO Y NOTARIO
Herencias, Divorcios, Asuntos hipotecarios, rapidez en el despacho de las escrituras con su legalización. Oficina Empedrado 22. A-8202.
E. 87 Ind. 1 En.

## PROFESIONALES

ARSENIO ROA Y URIARTE
ABOGADO
Asuntos civiles y mercantiles. Cobro de cuentas. Especialidad: Tramitación de expedientes ante la Comisión de Ferrocarriles. Quejas, solicitudes, reclamaciones, etc., a las Compañías de Ferrocarriles. Banco de Nova Scotia. Deptos. 404 y 405, Habana.
E 417 30 d 16 feb

Dr. Leoncio G. Espinosa Pérez
ABOGADO
Administraciones de bienes. Pensiones y Jubilaciones. Marcas y Patentes. Accidentes de trabajo. Asuntos Civiles, Mercantiles, Criminales. San Ignacio número 50. Teléfono A-8130.
E 377 30 d 11 feb.

Lcdo. Ramón Fernández Llano
ABOGADO Y NOTARIO
Habana 57. Teléfono A-9313.
E. 99 Ind. 1 En.

MANUEL JIMENEZ LANIER
FERNANDO ORTIZ
OSCAR BARCELO
ABOGADOS
JUAN RODRIGUEZ RAMIREZ
ABOGADO Y NOTARIO
San Ignacio, 40, altos, entre Obispo y Obrapía. Teléfono A-3701
E. 74 Ind. 1 En.

MARCAS Y PATENTES
DR. CARLOS GARATE BRU
ABOGADO
Cuba 19. Teléfono A-2434.
E. 93 Ind. 1 En.

DR. MANUEL ARANDA MUÑOZ
ABOGADO
Asuntos hipotecarios, herencias, toda clase de asuntos civiles. Cuba 36. Dept. 112. Teléfono M-6173.
E 48 Ind. 1 En.

Lcdo. Manuel Peralta y Melgares
ABOGADO
Emilio Menéndez y Serpa
MANDATARIO JUDICIAL
Malecón número 3, altos. Telf. M-1041. De 9 a 11 y de 2 a 5.
E 133 30 d 7 En.

ADOLFO CABELLO
ABOGADO
Lealtad 116 entre Salud y Dragones. Teléfono A-0327. Consultas de 9 a 11 a. m.
E. 110 Ind. 1 En.

Saúl Sáenz de Calahorra
Y
OSCAR QUINTANA
ABOGADOS
Se hacen cargo de toda clase de asuntos judiciales, tanto civiles como criminales y del cobro de cuentas atrasadas. Bufete Edificio Larrea. Deptos. 303 y 304. Empedrado y Aguiar. Telfs. A-5024 y M-5247.
E. 92 Ind. 1 En.

### DOCTORES EN MEDICINA Y CIRUGIA

DR. BIENVENIDO GIROUD LESCANO
Medicina interna, sistema nervioso, cerebro y pulmón. Tratamiento de la tuberculosis, con la sacocricina combinada Rayos X, Radiografía, electroterapia, tratamiento del bocio sin operación. Consultas de 3 a 5. Infanta 75, letra F. Teléfonos M-2014 y U-2064.
E 391 Ind 4 feb

CLINICA DE ENFERMEDADES VENEREAS
PROGRESO 14, Altos, entre Aguacate y Compostela
HABANA
RECONOCIMIENTO GRATIS
CURACION RAPIDA Y GARANTIZADA DE ENFERMEDADES SECRETAS
PRECIOS MODICOS
FACILIDADES DE PAGO
E. 381 F. 12 a Marz 11.

CLINICA DE ENFERMEDADES NERVIOSAS
Director: doctor Bienvenido Giroud Lescano
Tratamiento esmeradísimo. Real y Nogueras. Ceiba. Teléfono F. O. 1144.
E 392 Ind 12 feb

DR. MARTIN CASTELLANOS
MEDICO CIRUJANO
Especialmente enfermedades nerviosas TRATAMIENTOS ESPECIALES PARA IMPOTENCIA, HISTERISMO, NEURALGIAS Y EPILEPSIA
Reconocimientos (no hay consultas) diarios Luz No. 10, de 3 a 5. Tel. M-3157.
P 718 30 d 6

DOCTOR GOMEZ DE ROSAS
Cirujano Director de la Policlínica Nacional. Enfermedades de Señoras, estómago, vías biliares y Cirugía general. Consultas de 3 a 5. Cerro 551, teléfono A-2560.
E 137 Ind 16 en

DR. CABRERA
RADIOLOGIA EXCLUSIVAMENTE
Rayos X, Radium, Radioterapia profunda. Corrientes. Radiografía a domicilio. Antiguo gabinete "Alamilla". San Miguel 116. De 2 a 6.
E 54 Ind 4 En.

DR. CELIO R. LENDIAN
Consultas todos los días hábiles de 2 a 4 p. m. Medicina interna especialmente del corazón y de los pulmones. Partos y enfermedades de niños. Lealtad 82. Teléfono M-2671.
E. 91 Ind. 1 En.

POLICLINICA INTERNACIONAL
Director: doctor David Cabarrocas, Lealtad 143, entre Salud y Dragones. Teléfono A-0544. Consultas especiales de nueve a. m. a cuatro p. m. para pobres primera atención médica con motivo de una consulta, reconocimiento, visita a domicilio, examen de Rayos X, análisis parcial orina, incisión acceso, inyección intravenosa de Neosalvarsan o cualquier otra inyección, cura corriente eléctrica, masaje agua caliente, pulverización vapor, completamente gratis para pobres. Inyecciones especiales para Reumatismo, Anemia, enfermedades de la piel, Sífilis, Venereas, Fiebres en general, Tuberculosis, Cáncer, enfermedad de señoras, Corazón, Riñones, Hígado, Estómago e Intestino, sistema nervioso, análisis completo de orina y análisis exudado para venéreos, aplicaciones de aparatos de yeso, análisis sangre para sífilis, raspado uterino. Partos y Cirugía en general. Se regala la medicina al pobre.
E. 105 Ind. 1 En.

Dr. MANUEL VIAMONTE
Catedrático Auxiliar de Radiología y Fisioterapia de la Universidad.
Radiólogo de la Quinta "Covadonga"
Se ha trasladado para su nuevo Gabinete, situado en la calle de Concordia 64-A, esquina a Lealtad. Teléf. M-5008. De 9 a 10 a. m. y de 1 a 5 p. m.
Rayos X, Radium, Radioterapia Profunda Luz Ultravioleta y Electricidad Médica.
E 2857 Ind 19 en

DR. A. V. DAUSSA
Medicina en general. Especialmente vías respiratorias y digestivas. Consultas de 1 a 3 p. m. San Miguel 147. U-4880. Pobres verdaderos, 12 y media a 1, martes y sábados.
E 150 Ind. 8 En

DR. IGNACIO CALVO
Línea número 12 esquina a M. de 4 a 6. Teléfono F-3663 Enfermedades del recto y del colon. Tratamiento médico de las hemorroides.
E. 172 Ind. 19 En.

DR. FELIX PAGES
CIRUJANO DE LA QUINTA DE DEPENDIENTES
CIRUGIA EN GENERAL
Consultas: D, número 200, entre 21 y 23, Vedado. Lunes, Miércoles y Viernes de 2 a 4. Teléfono F-4483.
E. 76 Ind. 1 En.

Dr. Manuel González Alvarez
CIRUJANO DE LA ASOCIACION DE DEPENDIENTES
CIRUGIA EN GENERAL
Consultas de 3 a 5, martes, jueves y sábados. Apodaca 3, altos, entre Cárdenas y Cienfuegos. Teléfono A-9102 Residencia particular: Calle I entre 9 y 11, Vedado. Teléfono F-2441.
E. 81 Ind. 1 En.

DR. SALVADOR LAUDERMAN
Médico de la Asociación Canaria. Medicina en General, especialmente enfermedades del sistema nervioso, sífilis, venéreo y tuberculosis pulmonar. Consultas diarias de 1 a 3 p. m. en Santa Catalina 12, entre Delicias y Buenaventura, Víbora. Teléfono X-1040. También recibe avisos en Jesús del Monte 562, esquina a Vista Alegre, teléfono I-1703.
E. 101 Ind. 1 En.

DR. GONZALO PEDROSO
CIRUJANO DEL HOSPITAL MUNICIPAL DE EMERGENCIAS
Especialista en vías urinarias y enfermedades venéreas. Cistoscopia y Cateterismo de los uréteres. Cirugía de vías urinarias. Consultas de 10 a 12 y de 3 a 5 p. m. en la calle de Avenida de la República 254
E. 25 Ind. 1 En.

Dr. MANUEL LOPEZ PRADES
MEDICO CIRUJANO
De las Facultades de Madrid y la Habana. Con 36 años de práctica profesional. Enfermedades de la sangre, pecho, señoras y niños, partos. Tratamiento especial curativo de las afecciones genitales de la mujer. Consultas diarias de 1 a 3. Gratis los martes y viernes Lagunas 63, bajos. Teléfono A-0226. Habana.
E 152 Ind. 8 En.

Dra. MARIA PEREZ GOVIN
MEDICA CIRUJANA
Médica de la Facultad de la Habana y Hospital Broca de París. Garganta, nariz y oídos. De 1 a 3. Teléfono U-2439. San Miguel 152, antiguo.
E 80 Ind 1 En

DR. ANTONIO CASTELL
Curación de las enfermedades de las Encías en sus primeros períodos. Carie Dental en todos sus grados. Extracciones y trabajos artificiales por métodos modernos y rápidos. Vacuna Autógena, Radium, Electricidad Médica. Consultas y operaciones de 9 a 11 y de 1 a 3. Estrella 45. Teléfono A-9869.
E 146 Ind. 10 En.

DR. PEDRO MONTALVO
Medicina general, especialmente enfermedades del estómago, intestinos, del pecho y la sangre. Tratamiento de la colitis en todos sus períodos. Consultas de 4 a 6 en Belascoaín 79. Teléfono U-5050. Informes y Avisos en el F-1972, calle 4 número 28 entre 13 y 15. Vedado. Pobres, Martes y Sábados $2.00.
E 328 Ind 4 fb

DR. GONZALO AROSTEGUI
Médico de la Casa de Beneficencia y Maternidad. Especialista en las enfermedades de los niños. Médicas y Quirúrgicas. Consultas de 12 a 2. G, número 116, entre Línea y 13, Vedado. Telf. F-4233.
E 66 Ind 1 En.

DR. ENRIQUE Fdez. SOTO
Y
DR. CARLOS DE LEJARZA
AUXILIAR
Oídos, nariz y garganta. Consultas: lunes, martes y jueves, de 2 a 4. Calle O, entre Infanta y 27. Teléfono U-2465 No visita. Dr. Lejarza, Teléfono F-4836.
E 79 Ind. 1 En.

DR. J. LYON
De la Facultad de París. Especialidad en la curación radical de las hemorroides sin operación. Consultas de 1 a 3 p. m. diarias. Prado 11, altos.
E 75 Ind. 1 En.

MASAJISTA
Especialidad en masajes abdominales y en ptosis renal (riñón flotante) por el sistema Lluria, previa prescripción facultativa. Industria y San Rafael. Hotel Belmont. De 5 a 6 p. m.
G 13 d 14 En.

DR. JOSE ALFONSO
Especialista del Centro Asturiano
NARIZ, GARGANTA, OIDOS Y OJOS
Calzada del Monte, 386. Consultas de 2 a 4. Teléfono: A-2330.
E 88 Ind 1 En.

DR. GUILLERMO LOPEZ ROVIROSA
Especialista en enfermedades mentales y nerviosas, incluyendo las de los órganos sexuales (pérdidas, debilidad, impotencia) Alteraciones del funcionamiento de las Glándulas internas. Estómago e Intestinos, Pulmones, Enfermedades de la piel, incluyendo las del cuero cabelludo y calvicie. San Lázaro 468, entre Infanta y D. De 5 a 7, (domingos de 4 a 6). Teléfono U-3221. A los enfermos del interior se envía a petición un cuestionario impreso.
E 151 Ind. 8 En.

DR. MANUEL GALIGARCIA
Cinco años de interno en el Hospital Nacional Calixto García, Ayudante por oposición de la Facultad de Medicina. Especialista de la Asociación Canaria. Enfermedades nerviosas y mentales. Consultas y reconocimientos, $5.00, de 3 a 5, diarias. En la calle J, núm. 211, bajos, entre 21 y 23 en el Vedado. Teléfonos: F-2775 y F-5885.
E. 85 Ind. 1 En.

DR. PEDRO A BOSCH
Medicina y Cirugía. Con preferencia, partos, enfermedades de niños, del pecho y sangre. Consultas de 2 a 4. Aguiar 11. Teléfono A-3465
E 108 Ind 1 En

Dra. MARIA GOVIN DE PEREZ
MEDICA CIRUJANA
De la Facultad de la Habana, Escuela Práctica y hospital Broca de París. Especialista en enfermedades de señoras, partos y cirugía. Teléfono U-2439. San Miguel 152, antiguo.
E. 95 Ind. 1 En.

DR. ABRAHAM PEREZ MIRO
MEDICO CIRUJANO
Animas 113, entre Campanario y Perseverancia. Consultas de 3 a 5. Teléfono A-9203.
E. 71 Ind. 1 En.

DR. J. M. VERDUGO
ESTOMAGO E INTESTINOS
Curación radical de la úlcera estomacal, y duodenal, y de la Colitis en cualquiera de sus períodos, por procedimientos especiales. Consultas de 2 a 4 de la tarde. Teléfono A-4425. Prado 60, bajos.
E 84 Ind 4 En.

Dr. Alberto S. de Bustamante
Profesor de Obstetricia, por oposición. Especialidad partos y enfermedades de señoras. Consultas los lunes y viernes, de 1 a 3, en la Clínica Bustamante-Núñez. Teléfono F-3057. Domicilio, 15 entre J y K, Vedado. Teléfono F-1862.
E 2476 Ind 26 oct

CLINICA BUSTAMANTE-NUÑEZ
J y 11, Vedado. Cirugía general y especial. Partos, Rayos X, y Laboratorio. Teléfono F-1184.
E 67 Ind 1 En

DR. GUTIERREZ LEE
MEDICO CIRUJANO
Consultas de 3 a 5, Gervasio 168. Teléfonos A-3684 y F-1070.
E 153 Ind. 8 En.

HEMORROIDES
Curadas sin operación, radical procedimiento, pronto alivio y curación, pudiendo el enfermo seguir sus ocupaciones diarias y sin dolor. Consultas de 1 a 5 p. m. Suárez 32, Policlínica P.
E 305 Ind. 1o. fb.

Dr. J. A. Hernández Ibáñez
ESPECIALISTA Y CIRUJANO DE VIAS URINARIAS DE LA ASOCIACION DE DEPENDIENTES Y GENITO-URINARIAS DE SEÑORAS, DEL DISPENSARIO TAMAYO
Enfermedades venéreas; Cistoscopia, Cateterismo de los Uréteres. Tratamiento y Cirugía de las Vías Urinarias. Domicilio: Paseo núm. 274, altos, entre 27 y 29, Vedado. Teléfono F-5716. Consultas: Neptuno núm. 78, esquina a Manrique. De 7 y media a 9 a. m. y de 3 a 6 p. m. Teléfono A-5469.
E 98 Ind 1 En

DOCTOR STINCER
CATEDRATICO DE ANATOMIA TOPOGRAFICA DE LA FACULTAD DE MEDICINA. CIRUJANO DE LA QUINTA COVADONGA. CIRUGIA EN GENERAL.
Consultas: lunes, jueves y sábados; los demás días, previo aviso, de 2 a 4. Calle M núm. 4, Vedado. Telf. F-2213.
E 97 Ind 1 En.

DR. REGUEYRA
Medicina interna en general especialmente en el artritismo, reumatismo, piel, barros, eczemas y úlceras, dispepsia, colitis, neurastenia, neuralgia, parálisis y demás enfermedades nerviosas. Consultas de 1 a 4. Jesús del Monte 601-A, entre San Mariano y Vista Alegre.
M. 52 Ind. 1 En.

ECZEMAS
Casos desahuciados por antiguos que sean. Se garantiza su curación por un procedimiento especial. Examen directo o consultas por correo $5.00. DOCTOR FLORES. Consultas de 1 a 5 y 7 a 9 p. m. Marqués González 26, entre San Rafael y San Miguel. Teléfono U-3987.
E 2868 Ind 24 en

DR. J. B. RUIZ
De los hospitales de Filadelfia, New York y Calixto García. Especialidad vías urinarias, sífilis y enfermedades venéreas. Examen visual de la uretra y vejiga. San Lázaro 221-C. De 1 a 3. Teléfono A-9051. Para pobres de 10 a 12 y de 1 a 5.
E 115 30 d 1 En.

INSTITUTO CLINICO
Director Facultativo: doctor A. Flores, Marqués González 26, entre San Rafael y S. Miguel, entrada izquierda, Tel. U-3887 Curación radical de las Almorranas sin operación ni dolor. Excemas por antiguas que sean, inyecciones intravenosas para impotencia, Neurastenia, Sífilis, Reumatismo, Tuberculosis, Raquitismo y Escrofulosis, Blenorragia, Arterio-Esclerosis, Corrientes de Alta Frecuencia, Rayos Violeta, Extirpación de Verrugas, Niños, (31 años de práctica). Estómago y Colitis, Nerviosas y Mentales, Análisis de Orina dos y tres pesos, Sangre, Consultas dos pesos. Reconocimientos 3 y 5 pesos con aparatos. Curaciones a plazos. Consultas de 1 a 5 y 7 a 9 p. m.
E 94 Ind. 1 En.

DR. A. G. CASARIEGO
Catedrático por oposición de la Facultad de Medicina de los hospitales de París, New York, Calixto García Clínica Covadonga. Especialista en enfermedades de las vías urinarias. Consultas de 2 a 6 p. m. Zenea (Neptuno) 135, bajos.
E 109 Ind 1 En.

Dr. C. E. FINLAY F A. C. S.
PROFESOR DE OFTALMOLOGIA
Especialista en enfermedades de los Ojos y de los Oídos
Calle 17 número 42, altos, esquina a K, Vedado
Teléfono F-1178
Consultas de 11 a 12 y de 2 a 4 y por convenio previo
E. 102 Ind. 1 En

"POLICLINICA HABANA"
Suárez, 32. Teléfono M-6233.
DIRECTOR FACULTATIVO
DR. FORTUNATO C. OSSORIO
De Medicina y Cirugía en general. Especialista para cada enfermedad. Consultas de 1 a 5 de la tarde y de 7 a 9 de la noche. Consultas especiales, dos pesos. Reconocimientos $3.00. Enfermedades de señoras y niños. Garganta, nariz y oídos. (OJOS). Enfermedades nerviosas, estómago, corazón y pulmones, vías urinarias, enfermedades de la piel, blenorragia y sífilis, inyecciones intravenosas para el asma, reumatismo, tuberculosis, obesidad, partos, hemorroides, diabetes y enfermedades mentales, etc Análisis en general. Rayos X, masajes y corrientes eléctricas. Los tratamientos y sus pagos a plazo. Teléfono M-6233.
E. 106 Ind. 1 En.

DR. LAGE
Estómago, Debilidad sexual, Diabetes, Afecciones de señoras sifilíticas y venéreas. De 1 a 4 y a horas convencionales. Patria, 6, altos, Cerro. Telf. A-2757.
E 73 Ind. 1 En.

Doctor JOSE RAMONEDA
Médico Cirujano
ASMA Y TUBERCULOSIS.
Tratamiento moderno y radical. Desapareciendo a las veinticuatro horas los ataques asmáticos.
CONSULTAS DE 1 A 3 P. M.
San Rafael 39. Teléfonos U-5714 y A-9274
E 195 30d 28.

DR. RICARDO ALBALADEJO
Especialista en vías urinarias. Tratamiento especial para la blenorragia, impotencia y reumatismo. Electricidad Médica y Rayos X. Prado 62, esquina a Colón. Consultas de 8 a 12 a. m. y de 1 a 5 p. m. Telf. A-3344.
E. 82 Ind. 1 En.

DR. JOSE VARELA ZEQUEIRA
Profesor de Anatomía de la Universidad. Cirujano Jefe de la Asociación Cubana de Beneficencia. Cirugía en general. Especialidad: Cirugía de la mujer. Consultas de 2 a 4. Gervasio 126, entre San Rafael y San José. Teléfono U-5410.
E 89 Ind. 1 En.

DR. ALFREDO DOMINGUEZ ROLDAN
Rayos X, Radium, Radioterapia profunda, Electricidad médica. Horas: de 1 a 4 p. m. Teléfono A-5049. Paseo de Martí número 33. Habana.
E. 169 Ind. 15 En.

DR. EMILIO B. MORAN
ELECTRICIDAD MEDICA
FIEL, VENEREO, SIFILIS
Curación de la uretritis por los rayos infra-rojos. Tratamiento nuevo y eficaz de la impotencia. Consultas de 1 a 4. Perseverancia 32. Teléfono M-4182. No va a domicilio.
E 200 Ind 29 en

Dr. Francisco Javier de Velasco
Afecciones del corazón, pulmones, estómago e intestinos. Consultas los días laborables, de 12 a 2. Horas especiales, previo aviso. Salud 34. Telf. A-5418.
E 77 Ind 1 En

DR. B. VILA
Médico cirujano. Exclusivamente niños. Ayudante a la Cátedra de Patología y Clínica Infantil. Consultas diarias de 2 a 4 p. m. Carlos III, 209, esquina a Franco. (altos). Teléfono U-5792.
E 96 Ind 1 En

Dr. ARISTIDES MESTRE
Profesor de la Universidad
Médico del Departamento de Niños del Hospital de Dementes de Mazorra. Niños anormales. Enfermedades nerviosas y mentales de la infancia. Consultas: Martes y Sábados de 9 a 12 m. 23 No. 263 bajos E y F, Vedado. Tel. F-1706.
E 164 Ind 16 en.

ANALISIS DE ORINA
Completo dos pesos, Prado 62, esquina a Colón. Laboratorio Clínico Químico del doctor Ricardo Albaladejo. Telf. A-3344.
E 83 Ind 1 En

DR. ARMANDO CRUCET
De la Facultad de Philadelphia. Cirujano Dental y Oral. Jefe de Clínica en el Sanatorio Covadonga. Anestesia por el gas y conductiva. Piorrea alveolar. Sinicitis crónica del maxilar. Ave. Wilson 63 (Línea), Vedado. Telfs. F-5153, F-5736. Hora fija al paciente.
E 176 Ind 23 en

Dr. E. PERDOMO
Vías urinarias, estrechez de la orina, venéreo, hidrocele, sífilis, impotencia. Calle D y 11, Vedado, de 1 a 4. Teléfono
E. 109 Ind. 1 En.

DR. JOSE LUIS FERRER
CIRUJANO DE LA ASOCIACION DE DEPENDIENTES
Afecciones venéreas, vías urinarias y enfermedades de señoras. Martes, Jueves y Sábados, de 3 a 5 p. m. Virtudes 143 y medio, bajos. Teléfono A-4364.
E 78 Ind 1 en.

DOCTOR JOAQUIN BARALT MEDINA
MEDICO DE VISITA DE LA ASOCIACION DE DEPENDIENTES
MEDICINA INTERNA Y VIAS URINARIAS
Consultas diarias de 4 a 6 p. m. Calle Chacón, 23, altos. Apartamentos 4 y 5, teléfono M-4446. Domicilio: calle Paseo, 213, y 215, entre 21 y 23, Vedado. Teléfono F-1464.
E 149 Ind 10 en

Dr. Federico Carreras Boada
Especialista en enfermedades de las Señoras y Partos. Secretas y Avariosis. Curación del "Cáncer externo" y el "Lupus" por el radium. Horas de consulta, de 9 a 12 a. m. y de 3 a 6 p. m. Gratis para los pobres el jueves, de 1 a 2 p. m. Compostela 66, altos, teléfonos A-2427. A-0184.
E 144 30 d 13 en

DR. S. PICAZA
De los Hospitales de París y New York, Enfermedades del Estómago, Intestinos e Hígado exclusivamente. Tratamientos especiales para las afecciones biliares y para la Constipación o estreñimiento. Examen a los Rayos X, de todos los pacientes. Horas de 2 a 4, o especiales, previo aviso. San Lázaro 246. Telf. F-4918.
E 139 Ind 7 en

DR. ABELARDO LABRADOR
Monte 74, entre Indio y San Nicolás. Consultas gratis de 8 a 12 a. m. Pagos de 3 a 5. Especialidad enfermedades de señoras, partos, venéreos y sífilis. Pulmones, corazón y riñones, en todos los períodos. Inyecciones intravenosas. Neosalvarsán, etc. Avisos: Telfs. A-0801 y U-2256.
E 143 Ind 10 en

ENFERMEDADES SECRETAS
Antiguas, mal curadas y prostatitis, impotencia, esterilidad. Curaciones garantizadas en pocos días, sistema nuevo alemán. Dr. Jorge Winkelmann; especialista alemán, 28 años de experiencia. San Lázaro 165, a todas horas. Habiendo regresado recientemente de Alemania.
E 156 13 en.

CORPORACION CLINICA
Malecón 79, entre Manrique y Campanario.
Teléfono: M-2364.
Tratamiento de las enfermedades por médicos especialistas. CLINICA DE RAYOS X, Radioscopías, Masajes, corrientes de alta frecuencia, Rayos ultra violeta. CIRUGIA Y MEDICINA EN GENERAL. Parteros y comadronas. Enfermedades de señoras y niños. Enfermedades de los OJOS, OIDOS, NARIZ y GARGANTA. Sífilis, INYECCIONES intravenosas, etc. General. Debilidad sexual e impotencia. BLENORRAGIAS.
TODAS LAS CONSULTAS $2.
Reconocimientos: general, Empleando aparatos: $5.00. CONSULTAS, DE 1 A 5, y DE 7 A 9 (NOCHE). LABORATORIOS. Se hacen toda clase de análisis. ORINA COMPLETO: $3.50. Parcial, $1.50. ALMORRANAS: Son curadas sin operación, por procedimientos modernos. TATUAJES, manchas, arrugas, verrugas, etc., tratadas y quitadas. Enfermedades de la boca.
DENTISTAS
Extracciones sin dolor, trabajos artificiales, etc.
LOS POBRES, PRECIOS REDUCIDOS
ENFERMEDADES MENTALES Y NERVIOSAS.
E 104 Ind 1 en.

### CIRUJANOS DENTISTAS

DR. L. SAEZ MORENO
CIRUJANO DENTISTA
Consultas todas las noches de 7 a 10, especial para personas que trabajan de día. Por el día doy hora fija a cada cliente, trabajos rápidos, garantizados y económicos. Neptuno 234, entre San Francisco y Espada. Telf. U-1986.
E 01 30 d 1o.

DR. BERNARDO E. ACEBAL
CIRUJANO DENTISTA
San Nicolás 67-A, altos, entre San Miguel y San Rafael. Teléfonos A-7622 y U-3343. Especialista en enfermedades de la boca. Hora fija para cada cliente.
E 175 30 d 22 en

DR. PEDRO R. GARRIDO
CIRUJANO DENTISTA
Por las Universidades de Madrid y Habana. Especialidad en enfermedades de la boca que tengan por causa afecciones de las encías. Dentista del Centro de Dependientes. Consultas de 9 a 11 y de 12 a 3 p. m. Muralla 82, altos, teléfono A-5260.
E 323 Ind 1 feb

DR. VALDES MOLINA
CIRUJANO DENTISTA
Avenida de Italia número 24, entre Virtudes y Animas. Teléfono A-8583. Dentaduras de 15 a 30 pesos. Trabajos se garantizan. Consultas de 8 a. m. a 5 p. m. Los domingos hasta las 12 m.
E 154 Ind 16 en

DR. GUERRERO DELANGEL
DENTISTA MEJICANO
Técnico especial, para extracciones. Facilidades en el pago. Horas de consultas de 3 p. m. a 8 p. m. A los empleados del comercio, horas especiales por la noche. Trocadero 68-B, frente al café El Día. Teléfono M-6395.
E 107 Ind 1 en

DR. ALBERTO COLON
CIRUJANO DENTISTA
Especialidad: carie dental, rápida curación en dos o tres sesiones por dañado que esté el diente. Tratamiento de la PIORREA por la Fisioterapia bucal. Hora fija a cada cliente. Consultas de 9 a 5 p. m. Compostela 129, altos, esquina a Luz.
E 343 Ind 4 feb

DR. ARTURO ALBERNI
Neptuno 177 y medio (bajos) encontrará usted garantía, economía y rapidez; cualidades que le enaltecen como dentista graduado en Baltimore y Habana. Consultas de 8 a. m. a 3 p. m.
E 86 Ind. 1 en.

### OCULISTAS

DR. A. C. PORTOCARRERO
OCULISTA
GARGANTA, NARIZ Y OIDOS
Consultas de 12 a 4.
Para pobres, de 12 a 2. Honorarios módicos. San Nicolás 52. Teléfono A-8627.
E 90 Ind 1 en.

DR. HORACIO FERRER
ESPECIALISTA EN LAS ENFERMEDADES DE LOS OJOS
Consultas de 2 a 5 de la tarde. Consultas por la mañana a horas previamente concedidas. Ave. de Wilson y L, Vedado. Teléfono F-4831.
E 70 Ind 7 en.

DR. JORGE L. DEHOGUES
OCULISTA
De regreso de su viaje a Europa, ha reanudado sus consultas, de 11 a 12 y de 3 a 5. Hora fija para cada cliente. Aguila 94. Teléfono A-3940.
E 147 30 d 7 en.

10 CENTAVOS
DE 7 A. M. A 5 P. M.; Y DE 5 A 10 P. M.
15 CENTAVOS

# SOLICITUDES DE TRABAJO: DIEZ CENTAVOS
# DEPARTAMENTO DE ANUNCIOS CLASIFICADOS

10 CENTAVOS
DE 7 A. M. A 5 P. M.; Y DE 5 A 10 P. M.
15 CENTAVOS

M.E.C.D. 2016

## PROFESIONALES

### QUIROPEDISTAS

### QUIROPEDISTA "ALFARO"

Todo trabajo sin bisturí; sin dolor, de 8 a 11. Hora fija $1.00 de 11 a 7 p. m. convencional. Villegas 44, bajos. Teléfono M-5367. A domicilio, $3.00.
P 109 30 d 24 en

### ORTOPEDICOS

### EMILIO P. MUÑOZ

Ortopédico: Lazcano 138 (antes Manrique), teléfono A-9559, faja Especial para hernias, Vientre, Colon, etc., y aparatos para toda clase de imperfecciones; 20 años establecido.
E 171 ind. 19 En.

### COMADRONAS FACULTATIVAS

### ARISTONICA L. DE BRAVO

COMADRONA FACULTATIVA

Con diez y seis años de práctica, ofrece sus servicios profesionales en Escobar 54 bajos. Teléfono A-9524. Consultas gratis, Martes y Jueves, de 1 a 4 p. m.
E 140 30 d 12 En.

### ANA MARIA V. VALDES

COMADRONA

Muchos años de práctica. Los últimos procedimientos científicos. Consultas de 1 a 4. Precios convencionales. 21, esquina a B, número 317, Vedado. Teléfono F-1252.
E 157 ind. 12 En.

### MARIA NUÑEZ

Facultativa en partos. Comadrona del Centro Balear. Consultas para las asociadas y particulares, de 2 a 3 p. m. exclusivamente. San José, 124, letra A.
E 158 ind. 17 En.

### GIROS DE LETRAS

### N. GELATS Y COMPAÑIA

103, Aguiar, 103, esquina a Amargura. Hace pagos por el cable, facilita cartas de crédito y giran pagos por cable; giran letras a corta y larga vista sobre todas las capitales y ciudades importantes de los Estados Unidos, Méjico y Europa, así como sobre todos los pueblos de España. Dan cartas de crédito sobre New York, Londres, París, Hamburgo, Madrid y Barcelona.
E 41 ind. 1 En.

### CAJAS RESERVADAS

Las tenemos en nuestra bóveda, construídas con todos los adelantos modernos y las alquilamos para guardar valores de los interesados. En esta oficina daremos todos los detalles que se deseen.

### N. GELATS Y COMPAÑIA BANQUEROS

E 40 ind. 1 En.

### ZALDO Y COMPAÑIA

Cuba números 76 y 78

Hacen giros de todas clases sobre todas las ciudades de España, y sus pertenencias. Se reciben depósitos en cuenta corriente. Hacen pagos por cable, giran letras a corta y larga vista y dan cartas de crédito sobre Londres, París, Madrid, Barcelona y Nueva York, New Orleans, Filadelfia y demás capitales y ciudades de los Estados Unidos, Méjico y Europa, así como todos los pueblos.
E 38 ind. 1 En.

### J. BALCELLS Y CO.

S. en C.

San Ignacio Núm. 33

Hacen pagos por el cable y giran letras a corta y larga vista sobre New York, Londres, París y sobre todas las capitales y pueblos de España e Islas Baleares y Canarias. Agentes de la Compañía de Seguros contra incendios.
E 27 ind. 1 En.

### ORDEN DE LOS ANUNCIOS CLASIFICADOS

A Alquileres de Casas
B Alquileres de Departamentos
C Alquileres de Habitaciones
D Alquileres de Locales
E Alquileres de Garages
F Se Necesitan
G Se Ofrecen
H Compra y Venta de Fincas
I Compra y Venta de Solares
J Compra y Venta de Establecimientos
K Compra y Venta de Animales
L Automóviles
LL Dinero en Hipotecas
M Bonos y Valores
N Compra y Venta de Objetos Varios
Ñ Enseñanzas
O Hospedajes
P Para las Damas
Q Compra y Venta de Instrumentos de Música
R Maquinarias
S Muebles y Prendas
T Pérdidas
U Para el Hogar
V Compra y Venta de Libros
W Comidas

## (A) ALQUILERES DE CASAS

### (1)—Habana

BLANCO número 26, se alquilan los bajos de esta casa. La llave en los altos. Informan: Chaple y Sola. A-2736.
7700 20 feb

ANIMAS 28, acabada de fabricar, con lavabos de agua corriente, a una cuadra de Prado, Industria 80, Industria 4, Campanario 23, Galiano 7 (a) se alquilan habitaciones.
7709 23 feb

### CALLE JOVELLAR Y ESPADA

Planta baja, muy moderna, muy cómoda, para personas de gusto, cinco habitaciones, sala, saleta, hall central, comedor al fondo, cocina y pantry, cuarto y servicio de criados con entrada independiente por el fondo. Precio razonable. Informes en el tercer piso.
7444 17 feb

SE alquilan los altos de Habana número 14. La llave en los bajos. Informan teléfono A-7923.
7742 19 feb

SE alquilan en Reina 103, esquina de fraile el primero y segundo piso compuesto el primero de siete cuartos, sala, comedor, un baño regio, servicios para criados y una espléndida terraza y el segundo se compone de cinco cuartos, sala, comedor, un espléndido baño y servicios para criados. La llave e informes en los bajos.
7741 19 feb

SE alquila: Malecón núm. 338, entre Gervasio y Belascoaín, espléndido, lujoso segundo piso, casa moderna, fabricación, amplia terraza al frente, con vista al mar, sala comedor, cuatro hermosas y ventiladas habitaciones - dormitorios; baño intercalado, cocina y calentador de gas, cuarto y servicio de criados, agua abundante. Puede verse todo el día. Informan: Aguiar 19, bajos. Teléfono: M-3032.
7749 19 feb

EN Revillagigedo, 76, se alquilan los hermosos altos con sala, saleta, tres cuartos, cocina y baño completo. Informes en Monte 59, Fotografía de Núñez.
7769 20 feb

SE alquila, un piso principal en el Mercado de Tacón núm. 26 por Galiano. Informan peletería de Portilla, teléfono 1416.
7766 18 feb

SE alquila la casa Fernandina 53 1|2 a media cuadra de la calzada del Monte. Se da barata. Informan en teléfono A-4105. La llave en San Joaquín 20, Fundición Velo.
7759 18 feb

SAN Rafael 43, se alquila primer piso, nuevo, lujoso, con todas las comodidades, propio para corta familia. Llave e informes San Miguel 91, bajos.
7655 24 fb.

## ALQUILERES DE CASAS

### ALQUILO HERMOSO PISO

en Condesa 46 esquina a Lealtad, propio para matrimonio de buen gusto, sala, comedor, dos habitaciones, baño intercalado, cocina gas, calentador, balcones a ambas calles, completamente nuevo. Véalo, le gustará, todo moderno.
7648 17 fb.

SE alquila Virtudes 97 1|2, altos, con sala, comedor, tres habitaciones, dos baños cocina, calentador, moderna, las llaves, bodega Campanario y Virtudes. Informes Neptuno 106. La llave Ferretería.
7674 17 fb

### MANRIQUE No. 5-C

Se alquila el segundo piso, compuesto de sala, saleta, dos habitaciones, baño intercalado, comedor y cocina. La llave en los bajos. A-3234.
S 1057 21 fb.

### CONSULADO 28

Entre Genios y Prado, se alquila la planta baja y el piso alto, compuesto de tres y cuatro habitaciones respectivamente, zaguán, recibidor, saleta de comer, baño, etc. Las llaves en la botica. Informan: Habana 82. Teléfono A-2474.
7551 22 fb.

SE alquilan los altos y bajos, juntos o separados de Amistad 124, al lado de La Reguladora, los bajos tienen una capacidad de 320 metros, patio cubierto y son propios para almacén; los altos para familia. Informan a todas horas en los altos.
7586 18 fb

SE alquilan los bajos de Gloria 204, a pocos pasos de Belascoaín, Cuatro Caminos, Cristina, Plaza Mercado, etc. etc. por donde pasan todos los tranvías de la Habana. Precio $34 al mes. Trato directo. Calzada de Jesús del Monte 438 1|2 entre Luz y Pocito. Teléfono I-1132. La llave en el Café de la esquina.
7656 18 fb.

SE alquilan los espaciosos bajos de las casas Obrapía 93 y 95, propias para Almacén o comercio. Las llaves e informes en Monserrate 117, Tostadero.
7668 24 fb.

SE alquila hermoso piso alto en Revillagigedo 62, casi esquina a Misión. Sala, saleta, tres cuartos, baño intercalado, cocina grande con gas y agua abundante. Informan en el Almacén de los bajos. A-2394.
7615 20 fb.

SE alquila la casa de la calle de Habana 18 entre Peña Pobre y Cuba, con sala, comedor, cuatro habitaciones, cuarto de baño completo, cocina y cuarto y servicios de criados. La llave en la bodega de Peña Pobre. Para más informes: José Colmenares. M-7921.
7582 19 fb.

SE alquilan los cómodos altos Belascoaín 95, Edificio Recarey, tienen el máximo de comodidad. Informes portería.
7508 22 feb.

SE alquilan los altos de San Miguel 272, entre San Francisco e Infanta, compuestos de cinco hermosas habitaciones, sala, saleta, baño intercalado con todos sus servicios a la moderna. Informan en San Miguel 211 esquina a Infanta, altos de la ferretería.
7580 22 fb.

SE alquilan los altos de San Rafael 242 esquina a Infanta, compuestos de cinco hermosas habitaciones, sala, saleta, terraza, baño intercalado con todos sus servicios a la moderna. Informan en San Miguel esquina a Infanta, altos de la Ferretería.
7579 22 fb.

EN Avenida de Menocal 56, se alquilan los hermosos y ventilados altos, compuestos de sala, saleta, terraza, tres habitaciones, amplio comedor, cocina y servicios completos, pasillo y un gran patio. La llave e informes en la bodega de en frente.
S 1066 22 fb

SE alquilan los modernos altos de Picota 51, compuestos de sala, tres cuartos baño intercalado, comedor, cuarto y servicio de criados. Informan en San Rafael 113. Teléfono A-1963.
7598 22 fb.

SE alquilan los altos de Lealtad 37, compuestos de sala, recibidor, tres cuartos, dos en la azotea, baño completo, tanque y demás servicios, rebajados. Llave e informes en los bajos.
7602 17 fb.

SE alquilan los altos de la casa calle Vives No. 142 con tres cuartos, sala, saleta y comedor y servicios sanitarios. Informan en los bajos.
7603 18 fb.

### SE ALQUILA

Un bonito alto, único, Neptuno 137. Sala comedor, cuatro cuartos, cocina de gas. Llave en la esquina.
7594 22 fb.

### CASAS MODERNAS PARA PERSONAS DE GUSTO

San Lázaro 470, casi esquina a Infanta; acabada de construir, premio de fachada del Club Rotario, con tranvías en todas direcciones a dos cuadras de la Universidad. Apartamentos al frente, 90 pesos al fondo $85.00; sala, comedor, tres cuartos, baño intercalado, cocina, cuarto y servicio de criados. Apartamentos estilo americano con gran servicio de agua a presión. Informan: Morales y Ca. Compostela 38. Teléfono A-2973.
U H E 415 6 d 15 fb

### SE ALQUILA

El piso tercero derecha, de la casa Avenida de la República 474 esquina a N próxima a la Universidad, con sala, hall tres habitaciones, comedor, cuarto de baño, cuarto y servicio de criados. Informan Dediot García y Ca. Habana 86. Teléfono A-2458.
7601 19 fb.

### LEALTAD 115 ALTOS

Se alquila con sala, recibidor, tres cuartos, uno en la azotea, cocina, etc. Módico precio. La llave en los bajos e informes San Miguel 196, bajos.
7533 20 fb.

SE alquilan los bajos de Aguiar 8 casi esquina a la Punta, con sala, comedor, tres habitaciones, baño y cocina. La llave en los altos. Teléfono M-3826.
7662 18 fb.

### REBAJADOS A $100.00

Se alquilan los bajos de Luz 24, propios para cualquier industria por su gran capacidad. Llaves e informes en Teniente Rey 30.
7612 18 feb.

SE alquilan muy baratas las casas Cárdenas 3, 2o. piso, sala, recibidor, cinco hermosas habitaciones, con balcón a Corrales, saleta de comer; y Cárdenas 64, 2o. piso, cerca de la Estación Central, sala, saleta y dos habitaciones muy ventiladas. Las llaves e informes en Zulueta 36-G. Teléfono A-9266.
7506 24 feb.

SE alquila el alto de San Lázaro 221-B, con sala, saleta, tres cuartos, servicios completos, buen baño. Alquiler módico. Informan en La Filosofía. La llave en la bodega.
7521 20 feb.

SE alquila el bajo de Lealtad 125 con sala, saleta, tres cuartos, buen baño, servicio completo entre San Rafael y San José alquiler módico. Informan en La Filosofía. La llave al lado, bajos.
7522 20 feb.

### REBAJADOS A $35.00

Se alquilan los salones de Jesús María 47, por Damas: uno de ellos tiene armatostes. Propios para comercio o industria. Llaves en la esquina. Informes Teniente Rey 30.
7511 18 feb.

SE alquila un piso con tres habitaciones, frente al mar, muy fresco, tiene balcón a la calle, cocina de gas, buen baño, independiente a matrimonio sin niños o personas de moralidad, en la misma se alquila en los bajos un departamento muy amplio y fresco propio para oficina o barbería. Informan en la misma. Empedrado número 3.
7556 19 feb.

SAN Lázaro 69, entre Crespo e Industria, se alquila esta cómoda casa con sala, recibidor, cinco cuartos, comedor al fondo, cocina, cuarto y servicio de criados, gran patio y traspatio. Informan en la bodega de enfrente.
7568 22 feb.

EN Acosta 64 se alquilan los modernos altos, muy frescos, con sala, recibidor, cuatro hermosos cuartos, buena galería de persianas, baño completo, saleta de comer, cocina de gas y carbón, cuarto y servicio de criados. La llave en los bajos. Informan en 19 entre 8 y 10, Vedado. Teléfono F-4533.
7428 17 fb.

## ALQUILERES DE CASAS

CARNAVALES. Malecón, lindo piso alto. Sala, comedor, cuarto, cocina, baño, elevador, mucha agua, espléndida vista. Malecón 56 entre Galiano y San Nicolás. Amueblado o no.
7373 16 fb.

### SE ALQUILA EL PRIMER PISO

de la casa Monte 36 entre Aguila y Angeles. Tiene sala, recibidor, cuatro habitaciones, comedor al fondo, baño intercalado, cocina y servicio de criados, agua abundante, caliente y fría. Es casa nueva a todo lujo. Informan Monte 103. La Democracia. Teléfono A-4917.
7480 18 fb.

### SE ALQUILAN EN 65

pesos los altos de la casa Cienfuegos 62, con sala, saleta, cuatro habitaciones y demás servicios. Informan Monte 103. La Democracia. Teléfono A-4917.
7481 18 fb.

### A UN SOLO INQUILINO

alquilo una casa que tiene 36 habitaciones y se compone de tres plantas con todos los servicios. Están situadas en calle de primera. Para tratar con su dueño Monte 163. Teléfono A-4917.
7479 18 fb.

### GRAN ESQUINA

Se alquilan los hermosos salones de O'Reilly 2 y 4 esquina a Tacón. Para informes Arellano y Ca. Amargura y Habana. Teléfono A-3329.
S 1077 28 fb.

### SE ALQUILA POR PLANTAS

La casa de nueva construcción San Rafael 151 A y 153. Se componen de sala, saleta, tres habitaciones, baño intercalado y cocina, todos muy frescos y espléndidos. Informan Monte 103. La Democracia. Teléfono A-4917.
7478 18 fb.

SAN Lázaro esquina Hospital, por Hospital 19. Precioso pisito exterior, sala, dos cuartos, cocina, baño, mucha agua, casa nueva $45. Hospital 19 al lado; esquina.
7372 16 fb.

INDIO 14, casi esquina a Monte, se alquilan hermosos altos, sala, saleta, cuatro habitaciones, baño intercalado, calentador gas, comedor, cocina gas, cuarto de servicios de criado, ventanas al exterior, los más frescos. La llave en el 16; encargado.
7421 18 fb.

### BAJOS ESPLENDIDOS

Cuatro cuartos, dos patios, gran salón de comer, dobles servicios, agua caliente cocina de gas y de carbón. Virtudes 142 letra B entre Gervasio y Escobar. Informes: M-4331.
7359 16 fb.

### LUJOSA Y BARATA CASA

Se alquilan los lujosos bajos de la letra H y los altos de la letra D. de la casa San José 124, entre Lucena y Marqués González, con sala, saleta, tres habitaciones, salón de comer, cuarto de criado y doble servicio sanitario con calentador Informa señor Alvarez. Mercaderes 22, altos. El papel dice donde está la llave

### PROXIMO A LA TERMINAL

Se alquilan los altos, derecha, de la casa calle de Misión 10, con sala, comedor, dos cuartos y demás servicios. Informa: señor Alvarez. Mercaderes 22, altos. El papel dice donde está la llave.

### PROXIMO A SANIDAD

Se alquilan los altos de la casa Sitios número 157, con sala, saleta, tres cuartos y demás servicios. Informa: señor Alvarez. Mercaderes 22, altos. El papel dice donde está la llave.
7448 17 fb.

SE alquila la gran casa Escobar 123, bajos, casi esquina a Reina compuesta de gran sala, saleta, comedor, cuatro habitaciones, cocina, cuarto de baño y patio Informan Monte 170. Teléfono A-2066.
7377 23 fb.

SE alquila el segundo piso Salud 128, de reciente construcción, compuesto de sala, tres habitaciones, baño intercalado Informan San Rafael 113.
7470 18 fb

### AYESTERAN 35

Se alquilan regios altos sin estrenar Sala, recibidor, comedor, tres cuartos, cuarto de criados, doble servicio, hall y terraza, agua abundante. Llave en los bajos. Informan Teléfono U-5411. Sanatorio para enfermos.
7473 16 fb.

EN Muralla 37-A, se alquila el entresuelo, propio para vivienda o comisionista, cor. depósito. Precio: $38.00. Tiene servicio. Informan: García Tuñón. Aguiar y Muralla. Teléfono A-2856.
7200 17 feb

EN 45 pesos, sin rebaja alguna, bajos en casa moderna, en la calle de Salud esquina a Hospital, una cuadra de Carlos III, una cuadra de Zanja y dos cuadras de Infanta, con tres líneas de carritos alrededor. Sala, tres habitaciones, baño completo, cocina de gas y servicio de criados. Muy frescos, claros y ventilados. La llave en la misma casa, piso primero. Informan en M-2004 y U-4394.
7230 18 feb.

ALTOS en casa nueva en lo mejor, más saludable y fresco de la Habana calle de Hospital número 59, una cuadra de Carlos III, una cuadra de Zanja y dos cuadras de Infanta, con tres líneas de carritos alrededor. Sala, tres habitaciones, magnífico baño completo con abundante agua por bomba Prat, comedor al fondo, pantry, cocina de gas, cuarto de criado y otro espléndido baño completo para dicho cuarto. Se alquila en 65 pesos. La llave al lado. Informa su dueño, M-2004 y U-4394.
7229 18 feb.

CAMPANARIO 148, hermosa casa, con sala, antesala, recibidor, cinco cuartos, saleta baño intercalado, dos cocinas, mucha agua, pintada.
7182 16 feb

### JOVELLAR 35, ENTRE M Y N

Se alquilan estos espléndidos y lujosos bajos compuestos de sala, recibidor, 4 habitaciones, comedor, galería de cristales, baño intercalado, cuarto de criados, cocina de gas y de carbón, dos patios, entrada independiente para criados. La llave en los altos. Informan A-4794.
6344 22 feb

SE alquilan en la calle Cuba 21 A, los espléndidos bajos, superficie 300 metros cuadrados, construcción moderna, punto comercial entre Empedrado y O'Reilly. Informan I-4990.
7242 20 fb.

SE alquila la casa de Muralla 20, los bajos propios para establecimiento. Informan San Ignacio 25, José Rey Martínez, teléfono A-4200. Las llaves en el café de enfrente. Se hace contrato.
7210 27 feb

### NEPTUNO 142

EN $100 se alquila el primer piso alto entre Lealtad y Escobar, recién construído, con lujo de detalles. Se compone de sala, saleta, cuatro habitaciones, baño intercalado, comedor, cocina de gas, pantry y servicio de criados. La llave en la tienda de los bajos .Informan A-4648 y F-5751
7299 16 fb.

### ALAMBIQUE 23

Alquilo modernos altos, compuestos de sala, comedor, baño moderno y cuatro habitaciones. Informes en Universidad 15 Teléfono A-3061.
7292 18 fb

### AGUILA 145

entre San José y Barcelona, se alquilan estos altos de construcción moderna sala, saleta, cuatro cuartos, comedor, servicio y cuarto de criados. Llave e informes en la planta baja.
7059 17 fb.

### SAN LAZARO, 271-A

Altos, sala, comedor, seis cuartos, baño completo, cocina de gas y carbón, agua caliente y fría, servicio criados 100 pesos. Telf. F-2134.
7088 16 feb

SE alquila en Neptuno y San Francisco, primer piso moderno con vista a las dos calles. Teléfono U-3129 y U-4605.
7038.—16 Feb.

## ALQUILERES DE CASAS

### MODERNOS ALTOS

Sol 50, entre Habana y Compostela. Sala, saleta, comedor, 5 habitaciones con agua corriente, baño intercalado, servicio criados, cocina de gas y calentador, modernos. Informan en la misma.
6951 16 fb.

SE alquila para establecimiento la casa Aguila 93, entre San Miguel y Neptuno; tiene cinco cuartos, sala, saleta, etc. La llave e informes, Concordia, 22, altos, teléfono A-4172.
7083 17 feb

ZANJA núm. 94, entre Belascoaín y Lucena, casa de altos, con sala, recibidor, comedor, tres cuartos muy amplios, cuarto de baño y cocina. Informes San José núm. 95, esquina a Lucena.
S 1017 26 feb.

SE alquilan espléndidos y modernos pisos en Concordia 100 y Gervasio 35. Sala, saleta, cuatro cuartos, cuarto criados doble servicios, hall, entrada para criados. Alquiler $80. Llave en los bajos. Informes O'Reilly 54, altos, por Habana
7138 21 fb.

SE alquila Cruz del Padre 20 esquina a Universidad, con sala, comedor, 3 cuartos, cocina y baño. Precio $35. La llave en el 18.
S 1013 16 fb.

EN 50 pesos se alquilan los amplios y modernos altos de Oquendo número 83 compuestos de sala, saleta, tres hermosas habitaciones, baño intercalado y cocina de gas. Informa: Mariano Prats. Aguiar número 73. Teléfono A-7884.
6952 17 fb.

### EN 75 PESOS SE ALQUILA EL ALTO

de la casa San Nicolás 90, con sala, comedor, tres habitaciones y servicio. La llave en la bodega. Su dueño, Malecón 12
6946 16 fb.

SE alquilan altos y bajos San Nicolás 276 acabados de pintar, sala, saleta, cuatro cuartos. Informan San Mariano 11 (Víbora) la llave en la bodega.
6906 16 feb.

SE alquila Amistad F-95, altos una sala, para oficina o gabinete y en la misma dos espaciosas habitaciones; se dan comidas en la misma.
6676 17 feb.

SE alquila en Hornos y Vapor, a una cuadra del Parque Maceo, bonito piso, acabado de construir, compuesto de sala, saleta, comedor, dos cuartos, cocina, baño intercalado, agua fría y caliente. Precio cincuenta pesos. La llave en la carnicería. Informan Teléfono M-2837.
5777 16 fb.

SE alquilan los elegantes altos, de nueva construcción, Ancha del Norte 162, con sala, cuatro habitaciones, decorado, cuarto de criados, servicio sanitario, lo más moderno. Precio de situación. Informan Laguna 107, altos. Tel. U-5350.
S 976 17 fb.

SE alquila una gran casa en Amistad número 36 entre Neptuno y Concordia, de planta baja. Informan teléfono A-2564.
4910 28 feb.

Se alquilan los altos de Habana número 3, con sala, dos cuartos, baño y cocina, precio 60 pesos al mes. Informes: Claudio Arellano. Cuba, 50. Teléfono A-8299.
E 2877 Ind 29 dic.

## ALQUILERES DE CASAS

GENIOS 23, entre Industria y Consulado, a una cuadra del Prado y otra del Malecón. Se alquila el piso principal con sala, saleta, cuatro hermosas y frescas habitaciones, baño, cocina para gas y para carbón. Bomba moderna para elevar el agua. La llave en la botica de la esquina. Su dueño Teléfono M-3287.
6864 25 feb.

AMENIDAD y Cruz del Padre, a una cuadra de Infanta, alquila casa. Sala, cuarto, comedor y servicios. Informes en la bodega de Pedroso y Cruz del Padre.
2871 18 fb.

ALQUILO altos, acabados de reedificar, Lealtad 145 C. entre Reina y Salud; sala, comedor, cinco habitaciones, baño completo, cocina de gas y abundante agua. Precio $80. Llaves bodega esquina Salud. Informan I-6611.
S 820 17 fb

SE alquila la planta baja de la moderna casa O'Reilly 26 y 28; quinientos treinta metros superficie; propia para industria, almacén, depósito o establecimiento. Informa: doctor Arturo Fernández, Habana 86, departamento 312 y 313.
5962 28 feb

### AMISTAD 6, ALTOS

Se alquilan con sala, recibidor, cuatro cuartos y uno más grande en la azotea, comedor, baño intercalado, cocina de gas y servicio de criados. Precio: $90. Informan: J. Balcells y Co. San Ignacio 33. Tel. A-2766

### PUERTA CERRADA 7, ALTOS

Se alquilan con sala, saleta, cuatro cuartos, comedor, etc. Precio $60. Informan: J. Balcells y Co. San Ignacio 33, Teléfono A-2766.

### TROCADERO 67, BAJOS

Se alquila con sala, y tres habitaciones, baño y cocina de gas. Precio $55. Informan: J. Balcells y Co. San Ignacio 33. Tel. A-2766.
6709 17 fb.

SE alquila la casa Muralla 28 y 30 y se venden los armatostes. Informan Muralla y Compostela. Café.
6350 27 fb.

### HOTELEROS UN BUEN NEGOCIO

En el Palacio de los Menéndez, se cede un piso para casa de huéspedes, y para que también dé comidas en la misma casa al que lo desee, pues solamente con la casa tiene suficiente vida este negocio, pues la casa se compone de 188 departamentos, casa nueva, todo a la moderna, con su buen servicio de elevador. Monte y Suárez, altos de La Nueva Isla. Allí informan.
7297 17 fb.

SE alquila el alto de Luz No. 2, con sala, saleta y tres habitaciones. Llave en los bajos. Informes Salud 21. Teléfono A-2716.
7124 19 fb.

SE alquilan los altos de Inquisidor 15, para oficinas, numerosa familia o casa de huéspedes. Abierta en las horas laborables. Informa: La Vinatera. U-1794.
7237 19 feb

PARA establecimiento, o almacén, alquilo Luz 34, y Compostela 128, bien situadas; también alto Compostela 128, para familia. Llave allí dice. Informan Zanja y Aramburu, Altos carnicería.
7202 16 feb

SE alquilan los bajos y los altos de Gervasio 8 entre San Lázaro y Lagunas, compuestos de sala, saleta, tres cuartos y servicios sanitarios modernos. La llave en la bodega. Informes en la mueblería Le Palais Royal de Angeles No. 14. Teléfono A.7451.
7319 16 fb.

SE alquilan los altos de la casa Villegas 96. La llave en los bajos. Informan calle 11 núm. 33, Vedado. Teléfono F-5083.
7196 17 feb

HERMOSA casa, Gervasio 141, de 2 plantas, propia para oficina muy fresca y ventilada. La llave en la misma. Informan Prado 186.
4891 15 feb.

## ALQUILERES DE CASAS

### NEPTUNO 229

Se alquila el primer piso alto en $85.00; recién construído y lujoso, entre Oquendo y Soledad. Se compone de sala, saleta, cuatro habitaciones, baño intercalado, cobunala;étaoin shrdlu etaoin sh shrdluo medor, cocina de gas, pantry y servicio criados. Agua caliente y fría, siempre abundante. Luz, escalera; y limpieza de la misma a cargo del propietario. La llave en la tienda de los bajos. Informes Teléfono A-4648.
7298 16 fb

SE alquilan los espléndidos bajos de la casa Concordia 12, entre Aguila y Galiano. Son propios para establecimiento comercial. Precio $90. La llave en Concordia 25, bajos. Informan García Tuñón. Aguiar y Muralla. Telf. A-2856.
7201 17 feb

SE alquilan los bajos de Habana 165, entre Jesús María y Merced. Informan en los mismos y Muralla 111. Teléfono A-7468. Precio $55.00.
7248 17 fb.

CUBA 2 bajos entre O'Reilly y Empedrado, se alquilan en $100. Informa su dueño en Carlos III esquina a Almendares.
7253 54 18 fb

ESCOBAR 29, altos, se alquilan, compuestos de sala, comedor, seis cuartos a la brisa, servicios sanitarios completos, agua en cantidad. Informan: Prado 98, Teléfono A-3862. La llave en los altos del No. 27.
7264 17 fb

SE alquila una casita dos cuartos, balcón a la calle $32. Vapor 2 letra A.
7093 16 fb.

### EN BELASCOAI 26

Esquina de fraile a San Miguel y altos del Banco del Canadá, se alquila un piso con hall, recibidor, sala, comedor y cuatro aposentos; cuarto de baño y doble servicio. Todas las habitaciones dan a la calle, ventilación y punto ideales, solo a familias decentes y estables A todas horas. Informa el Conserje, López. Precio módico.
7280 20 fb

### ALQUILO DOS TERCEROS

Derecha e izquierda, en el nuevo edificio Gervasio 52 esquina a Virtudes, muy baratos; no pierda tiempo; véalos, tres habitaciones, sala, comedor, baño intercalado, cocina, calentador de gas, cuarto y servicio de criados. Las llaves y apoderado en la bodega.
S 1048 17 fb.

SE alquilan accesorias y departamentos en la casa Oquendo 9 esquina Animas. Informa el encargado en la misda o Enrique Dolz. M-1851.
7275 18 fb.

ALQUILO un principal. San Miguel 77 esquina a Campanario, muy barato. Sala comedor, tres habitaciones, terraza, cocina de gas y servicios. Llave y apoderado en la bodega.
S 1047 17 fb.

SE alquilan los altos de Revillagigedo número 113. Sala, tres habitaciones, comedor al fondo y baño intercalado para una familia, dos cuadras de las Normales y tres líneas de tranvías. Informan en la misma. Precios reducidos.
7290 16 fb.

¿DESEA pasar un verano en lugar fresco y reducir sus gastos? A la entrada del Vedado, en lindo chalet con vista al mar pasando todas las líneas de tranvías por su frente, se alquila un lindo piso, bien decorado, con todas comodidades: se da toda asistencia. También se alquilan dos garages independiente uno de otro, desde la calle, con cuartos para chauffeur. Informan F-2277.
7213 19 feb

SE alquila en 160 pesos la casa Empedrado 6, propia para comercio o depósito de mercancías. Las llaves en la bodega de en frente. Informan Aguiar número 86, altos, Bufete del doctor Arcos.
7349 17 fb.

### RAYO 84-A, BAJOS

Sala, comedor, cinco amplias habitaciones, dos baños, cocina gas. Alquiler 85 pesos mensuales. Condiciones: fiador y ser familia de moralidad. Llaves al doblar en Maloja 53 Agencia de Colocaciones del señor Alonso. Informes en O'Reilly 19. Teléfono A-6318.
7330 17 fb.

### EN EL PILAR

Altos modernos, servicio intercalado agua abundante; pueden verse de doce a cinco de la tarde. Fernandina 2 entre Santa Rosa y Estevez, próximo a la Calzada del Monte.
7331 15 fb.

### (2)—Vedado

ALQUILO hermosa casa compuesta de jardín, portal, sala, tres espléndidos cuartos, cuarto de criados, dos baños; está en la brisa; muy fresca. $70. Calle 13, entre 6 y 8, Vedado.
7761 18 feb

VEINTITRES núm. 263, entre E y F, se alquilan los altos de esta casa. La llave en los bajos. Informan: Chaple y Sola A-2736.
7701 20 feb

B número 249, entre 25 y 27, se alquilan los altos de esta casa. La llave en los bajos. Informan: Chaple y Sola, A-2736.
7702 20 feb

SE alquila hermosa y moderna casa de esquina, 3a. y D No. 280, con cuatro cuartos, uno de criado y demás comodidades. Informan Teléfono A-1065.
S 1078 20 fb.

SE arrienda una casa de tres plantas con ocho habitaciones cada planta o sean 24 Se arriendan juntas o separadas. Otros informes calle A y 27, Vedado.
7636 16 fb.

EN 45 pesos se alquilan los altos calle A y 27, Vedado. Las llaves en frente.
7635 16 fb.

CALLE 25 entre Paseo y Dos, se alquilan los altos con seis habitaciones, baño intercalado, sala, saleta, comedor, cocina de gas. Las llaves en la misma. Precio $80. Dueño: calle A y 27.
7637 16 fb.

CALLE 27 entre A y B., Vedado, dos casas sin estrenar, con todos los adelantos modernos y sin estrenar. Las llaves en la esquina de A.
7638 16 fb.

VEDADO. Altos modernos, Baños 6. Terraza, saleta, sala, seis grandes cuartos baño intercalado, comedor, cocina, despensa, agua; tiene motor .A Caos. Teléfonos M-1238. F-4187.
7672 24 fb.

SE alquilan los lujosos bajos de la casa calle 21 entre L y M, Vedado compuestos de portal, vestíbulo, living room, tres habitaciones, a la izquierda, con su cuarto de baño, dos habitaciones a la derecha con su cuarto de baño, hall, comedor, pantry, cocina, cuartos de criada y chauffeur con su servicio y garage. Se acaba de construir.
7673 16 fb.

SE alquila bonita casa compuesta de sala, gabinete, cuatro cuartos, baño, cuarto de criado, garage, en la calle 25 entre 2 y 4. Informan en los teléfonos F-3506 y A-8644.
7496 17 feb.

SE alquila el chalet de dos pisos, calle H número 154 entre 15 y 17, compuesto de portal, sala, comedor, tres cuartos en planta baja y cinco en el segundo piso, garage, agua abundante y demás comodidades. La llave en la casa de la esquina H y 15, informan por el teléfono F.O.-1209, América y Parque Alturas de Almendares.
7491 18 feb.

SE alquila la casa calle 35 número 12 entre 2 y 4, Vedado propia para tren de lavado u otra industria. Informan en el teléfono F-5581.
7187 19 feb.

SE alquilan altos 21 entre D y E, con terraza cubierta, recibidor, sala, comedor, hall, tres habitaciones, baño completo, cocina, cuarto, servicio criados. Llaves e informes al lado.
7570 17 feb.

VEDADO, calle 35 y 8 Reparto San Antonio, se alquila una casita sala, dos cuartos, portal, mucho patio, luz, agua abundante, tiene para guardar dos automóviles. recio 20 pesos. La llave al lado en la bodega.
7566 19 feb.

SE alquila la planta alta de la casa Baños 2-A, entre Primera y Tercera, con sala, comedor, dos cuartos grandes, baño moderno, agua caliente, cocina, cuarto y servicios para criado, terraza frente y fondo. Precio $65.00. Informan, teléfono: F-4079.
7224 17 feb

### CALLE 17

Se alquilan entre L y M las casas número 12 altos y bajos y el número 16, bajo, compuesto de jardín, portal, sala, antesala; cuatro grandes cuartos; comedor, cocina, cuarto de criada, cuarto de baño e inodoros y demás servicios. Informan número 10, altos.
7450 21 fb.

CALLE 17 y 20. Se alquila una casa planta alta, acabada de construir, sala, comedor, tres cuartos, baño intercalado cocina y calentador, terraza al frente, cuarto y servicios de criada. Precio $55. Informan en la botica.
7471 17 fb

SE alquila la casa calle 2 número 6 1|2, Vedado, entre Línea y Calzada. Informan 2 núm. 1, teléfono F-3147. Tiene garage.
7191 16 feb

VEDADO. Se alquila una casa de altos, de esquina, sala, comedor, cinco cuartos, doble servicio, cocina de gas, carbón. 19 número 230, en los bajos. Informan por F.
7195 16 feb

## ALQUILERES DE CASAS

SE alquila la casa calle Once número 6, Vedado, entre Paseo y calle A, moderna, compuesta de portal, sala, saleta, comedor, tres habitaciones, baños, cocina, repostería, garage y habitaciones para los criados y chauffeur, con jardín y patio al fondo. La llave enfrente. Informan Teniente Rey 71, teléfono A-4395.
7220 19 feb

VEDADO. Alquilo la hermosa casa Línea 87 entre 4 y 6, compuesta de jardín, portal, sala, living room seis habitaciones, dos baños intercalados, comedor cocina, un salón alto con baño, garage para dos autos, patio, cuarto alto chauffeur, lavandería y dos cuartos criados con servicios sanitarios completos. Informan: Teléfono A-4258.
7386 19 fb.

SE alquila en la calle O entre 17 y 19; un piso con todas comodidades y garage. Puede verse a todas horas. Edificio Piloto. Tiene elevador.
S 1039 17 feb.

SE alquila la hermosa casa calle Línea número 111, entre Doce y Catorce, compuesta de jardín, portal, sala, comedor, cinco habitaciones, baño, cuarto y servicios de criados, cocina y servicios sanitarios completos. Informan: Teléfonos: A-4358. M-6263, altos botica Sarrá.
7301 17 fb.

### PRECIOSOS ALTOS

En 8 y 19 se alquilan juntos o separados dos altos independientes, con terraza, sala, saleta, dos habitaciones, baño y servicios modernos, cada uno. Precios muy rebajados. Informes 17 No. 505. Teléfono F-1814.
7261 17 fb.

SE vende un piano Chassaigne en estado como nuevo. Se vende en ganga. El Brillante. Aguila 211.
7249 20 fb.

EN el Vedado, se alquilan los hermosos altos de 4 esquina a 11 número 15, con amplias habitaciones, calentador y cocina de gas y entrada independiente para la servidumbre. Precio $120. La llave e Informes en la bodega de Línea y 4.
6502 18 fb.

SE alquila en 57 pesos el piso bajo de 21 número 244 entre E y F, Vedado. Tiene sala, comedor, tres habitaciones y demás servicios. Puede verse. Pregunten al fondo por el señor Fermín.
7350 17 fb.

SE alquila en 50 pesos el piso tercero de Cárdenas 7. Tiene sala, un salón recibidor, dos cuartos, comedor y demás servicios. Las llaves en el piso bajo. Informes Dr. Pichardo. Aguiar 86, altos.
7353 17 fb

VEDADO. Se alquilan los bajos de la calle 10 No. 211, entre 21 y 23; portal, sala, comedor, tres habitaciones, magnífico baño, cocina y servicios para criado. Ultimo precio $55. Tel. F-3344.
S 1030 16 fb

SE alquilan los preciosos bajos de Paseo número 226, casi esquina a 23, y los de Villa Petra, calle 23 entre Paseo y Dos. Las llaves en la esquina de Paseo y 23. Informes en la Locería La República. Galiano 104. Teléfono A-1796.
7134 21 fb.

SE alquilan los hermosos altos de la casa recién construída de Calzada entre J e I, compuesta de sala, saleta, seis cuartos, dos baños intercalados, hall, comedor, cocina, pantry, cuartos de criados con sus servicios y una gran terraza al frente. Informan al lado. Teléfono F-2115
7098 16 fb.

### VEDADO

Ventilados altos, sala, comedor cuatro habitaciones, baño completo, cocina, cuarto y servicio de criados, hall, terraza, C 262 esquina a 27. La llave e informan en C 268.
7164 16 fb.

VEDADO. Se alquilan los bajos de la casa calle 15, número 196, entre G y H, compuesto de sala, comedor, tres habitaciones con baño intercalado, cocina de gas, cuarto de criado con su servicio sanitario etc. Razón: H, número 138, esquina a 15.
7017.—18 Feb.

SE alquilan amplios y cómodos bajos, Paseo núm. 257, entre 25 y 27; seis cuartos, dos baños, amplio comedor, garage, dos tranvías por el frente. Llave en los altos.
S 1025 16 feb

### VEDADO

Lo más fresco. Reciente fabricación; Quinta entre 4 y 6; un piso bajo, gran patio, otro alto. Comodidades modernas, garage. Llave allí. Informes Aguiar 38. Teléfono A-2814.
7001 2 17 fb.

ESPLENDIDOS bajos en 186 calle C entre 19 y 21 con 5 dormitorios, gran sala y comedor, baño moderno, calentador, cocina de gas, instalación eléctrica. Alquiler $110.
6842 20 feb.

SE alquila en sesenta pesos los altos de la calle 8 número 42, esquina a 15. Sala comedor tres cuartos, cocina, baño, frente al Parque Menocal, Vedado.
6869 16 feb.

SE alquila la casa de 12 y 23, Edificio Fonollar, tiene 39 apartamentos, de una, dos, tres habitaciones; precio razonable, sirve para hotel o casa de huéspedes. Informes en la misma. Fonollar, o déjeme aviso, al F-3671.
6684 17 feb.

AVENIDA de los Presidentes esquina a 19. En esta fresca y bien situada casa, se alquila el piso alto, acabado de pintar, con seis habitaciones en la planta y dos en la azotea y muy amplias y completas las demás dependencias. Informa: M. Santamaría. Teléfono A-2878 o F-1385.
6737 17 fb.

EN 45 pesos se alquilan los altos calle A y 27, Vedado. Las llaves en frente.
5770 16 fb.

SIN estrenar se alquilan dos casas con todos los adelantos modernos. Calle 27 entre A y B., Vedado. Las llaves en la esquina
5771 16 fb.

### (3)—J. del Monte y la Víbora

### COMERCIO O PARTICULAR

Alquilo Jesús del Monte 557, pegada a San Francisco, casa amplia y cómoda. Informan y llave San Miguel 125, bajos. U-1802.
7721 19 feb.

SE alquila en San Anastasio 103, esquina a Vista Alegre, una casa de esquina, compuesta de portal, sala, saleta, tres habitaciones, todas con vista a la calle, cocina de gas, patio y servicios. La llave en la bodega. Teléfono M-9412.
7762 20 feb

SE alquila una casa acabada de fabricar; con portal, sala, dos cuartos, comedor, cocina, baño intercalado y un patio grande; en Guasabacoa y Santa Felicia, Luyanó, a dos cuadras de la calzada. La llave en la bodega. Informes, Rayo y Estrella, teléfono A-9287.
S 1090 28 feb

SE alquila la casa Gertrudis 2-C, con sala, saleta, tres cuartos, cuarto de criados y servicios, patio y traspatio, a media cuadra de la calzada. Informan en teléfono A-4105.
7760 18 feb

SE alquila San Anastasio 21, Víbora, sala, saleta, tres cuartos baño intercalado, cocina patio hermoso traspatio en la misma informan.
7691 21 feb

ALQUILO modernos altos Durege 17 y 19 acabados de pintar. Sala, saleta, tres cuartos, baño completo, servicios criada, agua abundante. Llave bajos. Informes I-3644 A-5620.
7716 25 feb

ALQUILO precio módico frescos altos de Fábrica 55( frente al parque. Escalera de mármol, sala, saleta, tres cuartos, baño moderno, cocina. Llave bajos. Informes I-3644, A-5620.
7717 25 feb

SE alquila una casa de madera en $20, portal, sala, dos cuartos, cocina, servicios y patio a tres cuadras de la calzada. Informan Tercera 42, entre Josefina y Sánchez, Víbora.
7738 18 feb

### REPARTO SANTOS SUUAREZ

Se alquila la nueva, amplia y fresca y ventilada casa calle de Durege y Enamorados, Reparto Santos Suárez, a una cuadra del tranvía, compuesta de sala, recibidor, tres cuartos bajos y uno alto, baño intercalado, closet, comedor, despensa, pantry, cocina, dos patios, garage y servicios de criados. La llave en la bodega de enfrente. Informan en San Lázaro. 117, Habana.
7739 20 feb

JESUS del Monte se alquilan Ensenada, frente Santa Ana, bodega, casas a 25 pesos. Las llaves en la misma.
7546 22 feb.

## ALQUILERES DE CASAS

SE alquilan en la Víbora, Calzada y Patrocinio con dos habitaciones, baño intercalado, cuarto y servicio para criados, sala y comedor. La llave en el café. Informa: José Colmenares. M-7921.
7584 19 fb.

### MANTILLA

Casa nueva, derecha, izquierda, madera, teja y papel por ciclón, pisos mosaico, cuatro departamentos, electricidad, solar 480 metros, comunicación constante; muy fresca A-3751.
7206 16 feb.

SE alquila en Rodríguez y Justicia en 30 pesos casa con sala, tres cuartos, patio, traspatio, cocina y servicio. Informan en la bodega y Teléfono I-4472.
7577 17 fb.

SE alquila un chalet en la Víbora, calle Freire Andrade 26 entre Strampes y Figueroa. Jardín, portal, sala, recibidor, 4 cuartos bajos y tres altos, galería, comedor, despensa, cocina, garage, servicio criados. Precio $70. Informan Jesús del Monte 178, bodega.
7630 16 fb.

### ALQUILO CASA DE 1,616 VARAS

Para industria Colegio Clínica, depósito de aguas minerales, Altarriba número 1, media cuadra de la Calzada, se hace contrato, sirve para todo. Informan en la misma a todas horas. Jesús del Monte. También se vende a tasación con comodidades de pago.
7510 24 feb.

SE alquila una casa moderna con sala corrida, recibidor, baño intercalado, comedor amplio, cocina con su patio y lavadero. Precio 45 pesos. Flores número 43 esquina a Santa Emilia, al lado de las dos líneas. La llave en la bodega de la esquina. Informan Zapote y San Indalecio. teléfono I-5653.
S 1060 17 feb.

VIBORA. Se alquila precioso chalet, Juan Bruno Zayas 17 casi esquina a Lacret, jardín, portal, sala, dos cuartos bajos y salón alto, comedor al fondo, baño completo, cielo raso, alquiler 60 pesos. Lo vive el dueño, se desocupa en seguida. Telf. I-2939.
7535 16 feb.

SE alquila la casa de Cueto entre Arango y Emna; portal, sala, dos cuartos, comedor al fondo, cocina de gas, baño intercalado, patio y traspatio. La llave al lado. Se da barata.
S 1053 17 feb.

ALQUILO casa Buenaventura 75 entre San Mariano y Vista Alegre, al lado de la capilla Los Pasionistas; sala, comedor, cuatro cuartos, baño, cocina, patio, llave en la bodega. Informan Antonio San Miguel 18, Víbora. Teléfono I-4677.
7554 19 feb.

### LAS CASAS MAS MODERNAS DE LA HABANA A $20 Y $25

Se alquilan con dos y tres cuartos, baño cocina y patio, próximos al Puente de Agua Dulce, calle Arango esquina a Justicia, a dos cuadras del tranvía de Luyanó. Las llaves en la lechería. Otras casas mayores a $28 y $40.
7395 18 fb.

SE alquilan los altos de San Benigno y Zapote. Tiene sala, comedor, tres habitaciones, baño intercalado. Informan en el café Toyo. Teléfono I-2728.
7455 28 fb.

SE alquila la hermosa casa de Tamarindo 85. La llave en la bodega de la esquina. Informes en la Locería La República. Galiano 104. Teléfono A-1795
7467 23 fb.

ALQUILO altos en Remedios 75 a media cuadra de la calzada de Luyanó, compuesto de terraza, recibidor, sala, tres habitaciones, comedor al fondo, baño completo, cocina de gas y cuarto y servicio para criados. Informes en Universidad 15. Teléfono A-3061.
7291 22 fb.

EN Luyanó se alquilan los espléndidos bajos de la calle Rosa Enrique 131 entre Infanzón y Abreu, a dos cuadras de los carritos de Luyanó. Se componen de portal, sala, comedor, tres cuartos, baño y cocina y traspatio. Informan I-4990.
7243 20 fb.

VIBORA. Se alquilan los altos de Cortina 42, entre Milagros y Santa Catalina, independientes, muy frescos y cómodos. Agua abundante. Informan: M-6917.
7223 22 feb.

### SE ALQUILA

La casa San Indalecio 21, acabada de reformar y pintar, hermoso baño completo y cocina espaciosa. Informan en San Leonardo 20.
7233 18 feb

ALQUILANSE preciosos altos con terraza, sala, dos cuartos, comedor, cocina, servicios sanitarios modernos, instalación eléctrica, abundante agua. Rodríguez 59, entre San Benigno y Flores, Tamarindo, tres cuadras calzada Jesús del Monte. Dueño teléfono I-1453.
7218 27 feb

SE alquila una casa moderna en la calzada de Luyanó esquina a Guasabacoa, altos de la bodega, muy fresca y agua abundante. Tiene cocina de gas. Teléfono I-4468.
7278 20 fb.

$18 arriendo casas, recibidor, dos habitaciones, cocina, patio y servicios. Otra $35. Sala, comedor, tres habitaciones cocina, patio, servicios y traspatio, claras frescas de pisos y techos finos. Razón: Rodríguez 124 entre Reforma y Guasabacoa.
7074 17 fb.

### HERMOSO CHALET

Propio para dos familias, se alquila en la loma central y más alta del Reparto Víbora Park, situado en el centro de una manzana de 8.000 metros cercados, propios para golf y tennis. Tiene tres portales y terrazas que rodean la casa, tres baños, garage, dos máquinas, teléfonos, luz, agua, huerta y jardín y jardinero que corre por cuenta del propietario. Informes Tel. I-2840.
7078 16 fb.

ALQUILO Milagros 110, acabada de pintar, los bajos, tienen: jardín, portal, sala, recibidor, comedor, cinco cuartos, baño completo, cocina, calentador, cuarto y servicio criada, garage, cuarto de chauffeur; las mismas comodidades tienen los altos. Informan Teléfono M-1740.
7018 17 fb.

SE alquila una casa en la calle Arango No. 4 con portal, dos cuartos, baño y cocina; otra en el pasaje Picallo, con sala, saleta, dos cuartos, comedor, cocina, baño y patio. Informan Tel. I-7005
7117 19 fb

### J. DEL MONTE 156, ALTOS

frente Agua Dulce, alquilo casa moderna. Sala, saleta, cuatro cuartos, uno azotea gabinete, terraza $65. Llave al fondo. Informan Monte 350. Tel. M-1365
7273 19 fb.

ALQUILO casa moderna Luyanó, 122, altos, 3 habitaciones y una más chica, sala, terraza, comedor, baño, cocina, agua fría y caliente, muy cómoda y fresca, precio muy rebajado. Teléfono I-6439 Y. Fernández.
7013.—19 Feb.

SE alquila para establecimiento; portal gran salón y tres accesorias a la brisa y precio módico. Milagros y S. Anastasio. Informes: F-2942.
7021.—19 Feb.

DIECIOCHO pesos, casa, recibidor, dos habitaciones, cocina y servicios y $35 otra de sala, comedor, tres habitaciones, cocina, servicios, patio y traspatio, de concreto, cielos rasos, pisos de mosaicos, claras y frescas. Razón: Rodríguez 124, entre Reforma y Guasabacoa.
7074 16 feb

EN el Vedado se alquilan los hermosos altos de 4 esquina a 11 número 15, con amplias habitaciones, calentador y cocina de gas y entrada independiente para la servidumbre. Precio $120. La llave e informes en la bodega de Línea y 4.
6502 18 feb

L entre 21 y 23, lo mejor del Vedado, con tranvías en la puerta se alquilan los ventilados altos compuestos de sala saleta, comedor, cinco habitaciones, baño completo intercalado, cocina de gas, pantry y calentador en $90. Informan en la misma.
6536 16 fb.

SE alquilan los hermosos altos de la casa San Leonardo 78, Reparto Santos Suárez, compuestos de sala, comedor, tres habitaciones con baño intercalado, cocina, servicio de criados etc. Pueden verse a todas horas. La llave en los bajos de la esquina. Informa Luis M. Santeiro. I-5285.
6599 16 fb.

## ALQUILERES DE CASAS

SE alquilan casitas a $20. Tengo en Santos Suárez y la Víbora. Informan teléfono X-1405.
S 1029 15 feb

SE alquila la casa Mayía Rodríguez, 79 y Milagros, compuesta de jardín, portal, sala, comedor, 3 grandes habitaciones, baño intercalado, hall, cocina, patio, garage, cuarto y servicio de criados. Informan en la misma.
7042.—17 Feb.

SE alquilan en el paradero de tranvías de Santos Suárez, Santa Catalina y Cortina, casas altas, acabadas de fabricar, muy frescas y con mucha agua a $40. Teléfono I-2994.
S 984 19 fb.

SE alquila una casita reconstruida y recién pintada en San Benigno 45 A, con sala, saleta y tres habitaciones, a tres cuadras de la Calzada de Jesús del Monte esquina a Santa Irene. Informan en el número 29 de esta última calle.
7125 16 fb.

SE alquila la casa de planta baja, de mampostería y techo monolítico, situada en Jesús Rabí No. 23, antes Dolores, Santos Suárez, a una cuadra de los tranvías; siempre con abundancia de agua; consta de portal, sala, tres dormitorios, espléndido servicio sanitario completo, intercalado, instalación eléctrica, otro servicio sanitario para servidumbre e instalación para agua fría y caliente, comedor y cocina. Informes en la misma casa.
5691 18 fb.

PROXIMA a desocuparse se alquila la casa Calzada entre Lagueruela y Gertrudis "Villa Matilde". Informes: Aguiar 126. Teléfono M-5222.
6122 16 fb.

REPARTO Santos Suárez. Se aquilan magníficas habitaciones altas, con entrada independiente y agua abundante. Durege casi esquina a Correa, altos taller carpintería. Alquiler $11.00.
S935 17 feb.

SE alquilan los hermosos altos de la casa Avenida de Serrano esquina a San Leonardo, Reparto Santos Suárez, compuestos de sala, recibidor, cuatro habitaciones con magnífico baño completo, comedor, cocina, servicio de criados, dos terrazas, etc. Puede verse a todas horas. La llave en los bajos. Informa Luis M. Santeiro. Teléfono I-5285.
6519 16 feb

CARMEN M. de Caballero, modista bordadora; reforma y confecciona trajes de señoras dejándolos a la última moda, corta por figurín francés y americano, especialidad en abrigos, precios económicos. Peña Pobre número 24, Habana.
6494.—23 Feb.

SE alquila una casa Concepción y Novena, altos; compuesta de sala, comedor, dos habitaciones, baño completo y servicio; abundante agua, espléndida terraza, tranvía en la puerta. Informan: teléfono A-0590.
S.952.—16 Feb.

VIBORA. Se alquila una casa grande hermosa, con gran sala, recibidor, gran comedor, seis salas dormitorios, dos baños, cuarto criados y chofer, lavandería etc. Luis Estévez 3, entre la Calzada y Príncipe de Asturias. Informan en el 1.
6465.—16 Feb.

SE alquila una casa en la parte más alta de la Víbora, calle de Vista Alegre 12. Un chalet en Luis Estevez 72. Informan Avenida de Acosta 36. Teléfono I-1180.
5778 16 fb.

SE alquila en Buenaventura número 19, entre Concepción y Dolores; una casa acabada de fabricar, compuesta de tres habitaciones, sala, baño intercalado, comedor, cuartos de criado y patio; con un terreno cercado de mampostería de 100 metros. Informan: Bar Muralla. Teléfono M-8011.
S.949.—16 Feb.

SE alquila o se vende en Agüero y Línea, Crucero de Luyanó, una nave con 800 metros fabricados de madera y teja francesa, tiene 1,600 metros de terreno, se da garata. Informan: Luyanó, 265, café.
5601 5 Mzo.

MILAGROS 97 entre Octava y Porvenir. En lo mejor del reparto Lawton casi frente al parque y a una cuadra de los tranvías y ómnibus. Tres cuartos, saleta, cuarto de baño, patio y traspatio, con dos tanques de agua, para cuando falte. Se alquila en 40 pesos. La llave al lado. Informes Salud 34. Tel. A-5418.
5293 16 fb.

### (5)—Marianao

REPARTO Almendares, alquilo hermosa residencia, calle Primera entre 14 y 16, media cuadra del tranvía Playa, con 4 grandes habitaciones, hall, doble servicio, gran baño, garantizada mucha agua, garage muy amplio, patio, dos cuartos y servicios criados independientes. Ultimo precio, $95. Teléfono A-4373.
7728 20 feb

### CALZADA-COLUMBIA MODERNA $23

Se alquila a dos cuadras del Colegio de Belén, con dos grandes cuartos, patio con entrada para guardar camión o automóvil, cocina y baño, Barreto esquina a Gutiérrez; hay que apearse en el Paradero Orfila. La llave en la bodega.
7394 18 fb.

ALQUILO mi gran casa Calzada Columbia, junto al paradero Columbia. Precio razonable. Informan en la bodega o M-6031 y F-5722.
7255 17 fb.

SANTA Lucía 4, bajos, 17 metros frente, 42 de fondo. Baño intercalado y ducha para criados. Con doble fachada.
507 16 fb

### ALMENDARES, 14 y C

a una cuadra Playa Estación Central, alquilo dos casas a la brisa, nuevas, tres habitaciones, con o sin garage, $45.00 y $50.00. F. O. 1762.
S. 886.—21 Feb.

ALQUILO casita moderna en Columbia, compuesta de sala, comedor, dos cuartos, cocina, baño, etc. Mendoza y Calzada. Informan en frente. Almacén. Precio $32.
6698 17 feb

GANGA. En Buena Vista se alquila o se vende un gran salón de 6 por 6 metros, fabricado en 1.000 metros de terreno en el Reparto Buena Vista, Marianao en Calle 5 entre Avenidas 7 y 8, cercado de mampostería; propio para cría o siembra de hortalizas. Precio $25 mensuales. Informan Manzana de Gómez 216, teléfono 216. Telf. M-4951.
7226 17 feb

### SE ALQUILA

en Marianao, Samá núm. 36, casa cuatro habitaciones, gabinete, sala, saleta, comedor, cocina y cuarto de baño, jardín y garage. Llave e informes en Ricla 83 y 85, teléfono M-9093.
5413 17 feb

### (6)—Cerro

A una cuadra carros, Cañongo 1 B., Atocha 8 1|2, calle asfaltada, casas modernas, tres cuartos, sala, comedor en $34 y $40. Y departamentos tres piezas con servicios 20.
S 1063 19 fb.

PARA industria, colegio, clínica, huéspedes o familia, se alquila Zaragoza 13, Portal, cuarenta habitaciones, nueve baños, tres patios, azotea, 50 metros del carro.
S 1062 19 fb.

SE alquila una casa pequeña en precio módico, Florencia y San Gabriel, Reparto Betancourt, Cerro. Informan teléfono I-5051.
S 1058 17 feb.

CERRO. Las Cañas. Se alquilan en Primelles 81, cómodas casas a 18 pesos. Las llaves en la bodega, Velarde.
7547 22 feb.

EN $30 se alquila una casa, sala, saleta, tres cuartos, con sus servicios, fabricación moderna, muy fresca. Prensa, 21, altos, una cuadra del paradero de tranvías del Cerro. La llave en la bodega de esquina. El dueño, Daoiz, 15. teléfono I-7785.
7183 17 feb

EN 60 pesos, altos y bajos modernos en La Rosa, 3, una cuadra del parque Tulipán, cuatro cuartos, portal, sala, saleta, comedor, baño intercalado, patio, servicio criados. Informes: A-3103.
7212 17 feb

CASAS baratas se alquilan en Empresa y Panlagua, Cerro; con sala, dos cuartos, comedor, baño completo, hay instalación eléctrica. Razón en la misma. Carmen.
S 996 16 feb.

### SANTA LUTGARDA No. 3

casi esquina a Palatino, se alquila, con portal, sala, comedor, tres cuartos, patio, cocina y servicios. La llave en la bodega. Teléfonos I-2729 y A-3951.
S 887 15 feb

EN la calle de Santo Tomás, Cerro a una cuadra de la calzada, se alquilan los bajos de una casa acabada de construir, compuesta de portal, sala, saleta, baño intercalado, tres cuartos, comedor, cocina, cuarto de criada, patio y traspatio. Al lado informan.
7256 22 fb.

10 CENTAVOS
DE 7 A. M. A 5 P. M.; Y DE 5 A 10 P. M.
15 CENTAVOS

## SOLICITUDES DE TRABAJO: DIEZ CENTAVOS
## DEPARTAMENTO DE ANUNCIOS CLASIFICADOS

10 CENTAVOS
DE 7 A. M. A 5 P. M.; Y DE 5 A 10 P. M.
15 CENTAVOS

M.E.C.D. 2016

## (B) DEPARTAMENTOS

### (7)—Habana

SE alquila en casa de un matrimonio solo un departamento con todo servicio: único inquilino, en Empedrado 8, altos. S 1074 17 fb.

**OFICINAS**

Edificio "Llata" en Aguiar 116. Departamentos frescos con buen servicio desde 20 pesos hasta $60 al mes. Véanse. 7518 29 feb.

**UN DEPARTAMENTO**

Se alquila con balcón a la calle para matrimonio solo u hombre solo: agua abundante, casa particular. Obrapía 113 segundo piso. S 1028 17 fb.

SE alquilan apartamentos en Consulado 65 esquina a Colón, entrada por esta última. Hall, sala, comedor, cuatro cuartos, dos baños, cocina, elevador, portero. 6739 16 fb.

SAN JOSE 122 entre Belascoain y Lucena, magníficos apartamentos. Sala, recibidor, dos habitaciones, baño intercalado, cocina de gas, abundante agua. Llave Tintorería. Informes: M-7704. 7337 16 fb.

EN $35 se alquila en Cárdenas 13, altos un gran departamento con vista a la calle, compuesto de dos grandes habitaciones y una gran terraza, cocina, agua motor y luz. Informan en los bajos. 7475 16 fb.

AMPLIO departamento con cocina independiente, se alquila en San Ignacio 42, altos, no es casa de vecindad. 7039.—19 Feb.

**UN DEPARTAMENTO**

Se alquila con balcón a la calle, para matrimonio solo u hombre solo: agua abundante, casa particular. Obrapía 113, segundo piso. S 1028 16 feb

EN Bernaza 65 se alquilan varios apartamentos; en la misma se alquilan dos habitaciones en la azotea. La llave e informes en la misma; la encargada. 6945 16 fb.

FRENTE Secretaría de Gobernación se alquila magnífico departamento paar profesional u oficina. Tacón 4. A-7627. E 1703 Ind 3 jl

**OBRAPIA 14**

Se alquilan departamentos con vista a la calle, compuestos de habitación sala, comedor, baño y cocina. Hay una habitación, muy independiente con servicio privado. Altos del Café Nuevo Jerezano. Obrapía y Mercaderes. S 873 19 fb.

**"LA APLANADORA"**

SE alquila un espléndido departamento con todo el servicio y vista a la calle, comida a la española y criolla. Reina y Belascoain, altos de la peletería "La Aplanadora". 6218 17 feb.

### (8)—Vedado

SE alquila en 20 pesos un departamento independiente, con dos habitaciones y demás servicios en 19 número 245, entre E y F., Vedado. Preguntar al fondo de la misma por el señor Fermín. 7351 17 fb.

SE alquila un lindo y cómodo departamento compuesto de tres piezas, un magnífico baño intercalado y dos hermosas terrazas que dan a Línea y Calzada, por donde pasará el paseo de Carnaval. Informan en Línea número 6 entre N y O Vedado 5591 19 fb.

**COMPAÑIA CUBANA DE EDIFICACION**

**CASA DE APARTAMENTOS,**

**CALLE 13 ENTRE 18 Y 20, VEDADO**

Precios: desde $24 a $45.
Los apartamentos del 5o. y 6o. pisos $32.00 y $35.00, con gas y luz.
Todos con baños privados, modernos, garage.
A dos cuadras del paradero.
(Elevador toda la noche y restaurant). También los hay amueblados.
E 326 15 d 3 feb

### (9)—Barrios

SE alquila un hermoso apartamento compuesto de dos habitaciones, cocina, baño intercalado, luz. Informan en la misma. Reparto Lawton, calle 16 número 35. 7505 17 feb.

## (C) HABITACIONES

### (10)—Habana

**GALIANO 111**

Habitaciones y departamentos de 25 a 110 pesos, ventilados con muebles y baños propios, todo nuevo, con y sin comida. Teléfono M-7621. U H 7504 20 fb.

SE alquilan dos habitaciones con balcón, casa de un matrimonio de moralidad. San Nicolás, núm. 64, altos. S 1087 20 feb

EN Muralla 55 altos, entre Habana y Compostela, se alquilan dos espléndidas habitaciones, una con balcón a la calle y otra interior, hay buen baño, luz toda la noche y teléfono; es casa tranquila y de moralidad. 7614 17 fb.

EN casa de familia se alquila una habitación a hombres solos o matrimonio sin niños, único inquilino. Estrella 60, bajos. 7515 16 16 fb.

## HABITACIONES

SE alquilan dos habitaciones, juntas o separadas, frescas y grandes, buenos servicios en casa particular, a hombres solos o matrimonio, a personas de moralidad. Villegas 11, segundo piso. Informan en la misma. 7653 16 fb.

**QUINTA AVENIDA**

De J. Sacarrás, Zulueta 71 altos. Teléfono A-1630. Habitaciones y departamentos con vista a la calle, propios para matrimonios estables, precios económicos, desde $80 en adelante, agua fría y caliente en abundancia, comida inmejorable, habitaciones para hombres solos desde $30 con todo servicio. Se admiten abonados al comedor. S 1068 16 mz.

HABITACIONES grandes, frescas y claras. Dragones 39-D, por Campanario, casa tranquila, buen baño, cocina, bomba moderna, no falta el agua, deseo personas muy morales. 7492 17 feb.

NEPTUNO 162 altos entre Escobar y Gervasio se alquilan dos habitaciones juntas o separadas 18 y 12 pesos, luz y teléfono único inquilino hombres solos o matrimonios sin niños. 7524 17 feb.

MONTE 49 y medio, frente al parque, se alquilan hermosas habitaciones a 12 y 14 pesos. Hay agua abundante, orden y moralidad. 7559 20 feb.

SE alquila una habitación en O'Reilly 102 primer piso, con comodidades y lavado de agua corriente. 7362 16 fb.

RAYO 88, altos, se alquilan dos amplias y ventiladas habitaciones, juntas o separadas. Precio $16 una y $30 las dos. 7418 19 16 fb.

OBRAPIA 94-98, dos cuadras del Parque Central, hermosas habitaciones con balcones a la calle y gabinetes de mamparas. Otras interiores, grandes, frescas, todas con lavabos de agua corriente, luz toda la noche, limpieza. Oficinas, hombres solos, matrimonios sin niños. Moralidad. Lo mejor de la Habana. Precios módicos. Informes el portero. 7422 20 fb.

SE ALQUILAN tres habitaciones grandes y ventiladas para matrimonio son internas, Villegas 97. 7285—18 Feb.

SE alquilan amplias y ventiladas habitaciones en San Rafael 168 B entre Espada y San Francisco. Pueden verse. 7352 17 fb.

FAMILIA honorable cede dos habitaciones, juntas o separadas, a personas estables. Toda asistencia, precios módicos. M-7784. S 1046 17 feb

**MONSERRATE 93, ALTOS**

Entre Lamparilla y Obrapía, se alquilan habitaciones, lavabo agua corriente, con muebles especiales, a precio reducido. Más informes en la misma. 4478 79 27 fb

**ZULUETA 34**

Se alquilan espléndidas habitaciones con agua corriente y acabadas de pintar. Precios baratos. Teléfono A-5937. 6090 15 fb.

SE alquila una habitación en Obispo 107 primero, derecha. 7129 22 fb.

O'REILLY 92, altos, se alquila una sala espléndida, con balcón a la calle. 7090 18 feb.

PERSEVERANCIA número 32 altos, se alquila habitación en azotea, otra para matrimonio o dos compañeros. Teléf. A-9326.

SE alquilan casitas independientes en la calle Magnolia entre Buenos Aires y San Antonio, pasaje Cerro; tienen sala, cuarto, patio, cocina y servicio, a $16.00. Dan razón en la fábrica de confituras al lado. S 1008 20 feb.

DOCE y 13 pesos habitaciones nuevas, con luz y agua abundante. Perseverancia 21. Dos cuadras del Malecón. 6902 18 feb.

**MANRIQUE, 65**

Se alquilan habitaciones altas y bajas, a personas de moralidad, punto céntrico. 6861 18 feb.

SE alquila una hermosa sala, con o sin muebles y habitaciones con vista a la calle para familia u hombres solos, con toda asistencia, comida de restaurant, pedida por lista, a $30.00 por persona; hospedaje completo, casa de moralidad. San Miguel núm. 49, altos, entre Galiano y San Nicolás. S 977 19 feb

LAMPARILLA 64, se alquila una habitación para dos personas $40, baño privado 6725 16 fb.

HABITACIONES para oficinas en Prado número 33, altos. Solamente para médicos, dentista, abogados, ingenieros o comisionistas. S 1014 20 fb.

**AGUACATE 124**

Se alquilan habitaciones en esta fresca y bien situada casa. Hay limpieza y orden. 6743 17 fb.

MURALLA 59, primer piso, entre Habana y Compostela, se alquilan habitaciones, con muebles, buen precio, a personas de moralidad; hay luz y teléfono para más informes llamar al teléfono M-8309. 6652 16 feb

SE alquila una hermosa sala a hombres solos o matrimonio. Nueva del Pilar 14, altos. Teléfono M-6331. 699[illegible] 16 fb.

**Habana. Se alquilan habitaciones o departamentos para oficina en los altos de la casa Empedrado, 16. Informan: Arellano y Hermanos, Cuba, 50. Teléfono A-8297.**

E. 29 Ind. 1 En.

**GALIANO 117**

Alquilo habitación amueblada, propia para dos. Doy comida y desayuno. Teléfono A-9069 5693 17 fb.

ALQUILO hermosas y frescas habitaciones con frente al campo de Marte; luz, agua, entrada a todas horas, local para carros de mano. Precio módico. Amistad No. 136. S-808 16 fb.

SE alquilan dos habitaciones amuebladas, a media cuadra del parque Central, precio de situación. Informan José Suárez. Hotel Ceminole, Neptuno número 8, Habana. S 934 9 Mz.

## HABITACIONES

SITIOS 12, a unos pasos de Angeles y Monserrate, se alquilan habitaciones nuevas y frescas a $12. 7356 16 fb.

### (11)—Vedado

**VEDADO, LINEA Y D**

A señora, caballero o matrimonio. ¿Busca habitación alegre, confortable y de honesta independencia? Venga al edificio Montes y las encontrará, con terraza a la calle, baño completo, agua fría y caliente luz y teléfono y otros servicios. Precios módicos. Informan en el mismo 7281 20 fb.

VEDADO. D número 203 a una cuadra de 23, en casa de un matrimonio, se alquila una habitación. 6838 16 feb.

ESPLENDIDAS y ventiladas habitaciones propias para matrimonio, se alquilan con toda asistencia. También las hay para una sola persona. Precios razonables. Línea núm. 28, entre J y K, Vedado, teléfono F-4316. 6633 19 feb

### (12)—Barrios

ALQUILAMOS modernas habitaciones, compuestas de dos departamentos, cocina y alumbrado, muy baratas. Rodríguez 57 y 59, entre San Benigno y Flores, Tamarindo. 7219 27 feb

SE alquila una habitación a señora sola, en casa de matrimonio sin niños. Unico inquilino. Entrada independiente. Durege 69. (Santos Suárez) media cuadra del tranvía. Se exigen referencias. Teléf. I-2075. 7232 18 feb

**CUARTOS COMODOS**

Alquilo Omoa 14, a 10 pesos. Jesús del Monte 156 a 14 pesos. Estos con luz y salita y habitación. Allí informan. 7274 19 fb.

SE alquilan dos habitaciones separadas en Jesús del Monte 452-A esquina a Concepción, a matrimonio sin niños. 5666 16 feb.

## (D) LOCALES

### (13)—Habana

COMERCIO. Animas 28, casa acabada de fabricar, a una cuadra de Prado, se admiten proposiciones para un salón bajo de 28 x 8, para industria o comercio. 7710 23 feb

ALQUILO en Empedrado número 15, amplios salones con vista a la calle, luz y agua abundante. En la misma informan. 7755 23 feb

A los prenderos y relojeros, se le arrienda un hermoso local, en el mejor punto de la Habana para ese negocio; por ser el foco de todos los extranjeros y empleados; Obispo 15-A, en la casa de cambio "La República", frente al Senado. José López. S 1089 23 feb

PARA establecimiento o depósito, se alquila en Acosta 45, casi esquina a Compostela, un local bueno y barato. Informa: A. Sarmiento. Oficios 20. 7620 18 fb.

SE cede un magnífico local en lo mejor de Neptuno, sobre columnas todo. Tiene contrato largo, muy poco alquiler. Informes Gervasio 69. Peña. Tel. U-3167. 7661 18 fb.

**AMARGURA 61**

Se alquila un local para establecimiento o pequeña industria. Precio $65. Informan Amargura 63. 7640 20 fb

**SE ALQUILA**

Gran local esquina al centro de cuatro Bancos, para café o barra o cosa análoga, un punto muy comercial. Aguiar número 103 entre Obrapía y Lamparilla. 7679 16 fb.

**SE ALQUILA**

En lo más céntrico de la Habana, para garage, local para cien máquinas, buen contrato y poco alquiler. Aguiar 102, Convento San Felipe. 7680 16 fb.

EMPEDRADO y Aguiar hermoso local de esquina propio para un gran establecimiento fácil comunicación, también para Exhibición de Automóviles y Camiones, se da barato. Informes en el mismo. 7494 19 feb.

SE alquila una nave de 300 metros en la esquina Subirana y Santo Tomás. Informan en la misma y en el Reparto Miramar Dos y Línea. Teléfono FO-1787. 7251 22 fb

SE alquila en Merced 71, un espléndido local, acabado de fabricar, expresamente para industria o almacén. Informan: U-2795. S 1015 19 fb.

ALQUILO local Oficios 15 entre Sol y Muralla, todo o parte, hago división necesaria. Llave en frente. Informan Hotel Astor, Apartamento 222. 7097 20 fb.

ALQUILO esquina moderna, propia para bodega, café, fonda, etc., en la calle de Jesús María, muy cerca de Egido, próxima a la Estación Terminal, buen contrato, precio económico. Llave en los altos. Informes, F-4602. Paseo 220, entre 21 y 23. 6660 17 eb

SE alquila local para establecimiento en la Calzada de Infanta 95 entre Valle y Zapata. Informan y llaves en los altos o U-2311. 6848 17 feb.

**NAVE SIN COLUMNAS**

con 415 metros, para comercio. Aguila esquina a San José. Informan Salud 32. S 986 17 fb.

## LOCALES

SE alquila para establecimiento los bajos, de esquina, Salud 20. Informan Teléfono F-1333 6738 16 fb.

SE alquila un local amplio, para cualquier clase de comercio en San Nicolás y Puerta Cerrada. Informan en la misma a todas horas. S 1000 18 feb.

SE admiten proposiciones por la mejor esquina de la calle de Neptuno de Galiano a Belascoaín, propia para Tejidos, Sedería, Peletería y Mueblería, o algo análogo, contrato de 8 a 12 años. Manuel González, Jesús María 125. Telf. M-3095. 6867 16 feb.

**SE ALQUILA**

Los bajos de Amargura 76. Un local de 172 metros cuadrados con puertas metálicas, montado sobre columnas. Informan Amargura 63. 7639 20 fb.

LOCALES propios para secretarías de sociedades se alquilan en Zulueta 30, altos del Central, antiguo Unión Club. También se alquila un gran local independiente, con balcones al Parque Central, propio para gran sociedad o sala de esgrima. Informan en el local (conserje), teléfono M-6128, M-7190 (Matalobos) y A-3422. (Waldino). 6661 17 feb

PROPIO para industria y comercio por su capacidad y situación, se admiten proposiciones por la planta baja del Edificio Calzadilla, acabado de construir; mide 600 metros cuadrados y está situado en Monte, 260 frente al Mercado Unico. También se alquilan a precios módicos los departamentos altos del mismo edificio; muy claros y ventilados. Tienen baño moderno completo y calentador, cocina de gas. Informan en el tostadero El Central. Monte número 256. S. 789.—16 Fb.

**PARA COMERCIO**

En la calle Lamparilla 19, entre Aguiar y Cuba, se alquila local con 280 metros de superficie. Alquiler módico. Informes y llave; Manzana de Gómez 260, teléfono A-2921. 7067 26 feb

SE alquila local para puesto de frutas, tren de bicicletas o fonda, alquiler barato. Mercaderes, 39. 7051.—26 Feb.

### (14)—Barrios

ALQUILO para establecimiento, esquina Rosa Enrique y Juan Abreu; más dos casas para familia. Las llaves en el 51 C., por Juan Abreu. S 825 7 mz.

REPARTO Santos Suárez, alquilo magnífico local de esquina, para establecimiento, Duruge y Correa, alquiler $50.00, contrato el tiempo que deseen. Informes Taller de Carpintería de al lado o M-1429. S 936 17 feb.

## (E) GARAGES

### (16)—Barrios

SE alquila un garage en la calle G núm. 70, entre 7 y 9. Informa La Vinatera, U-1794. 7237 19 feb

## (F) SE NECESITAN

### (17)—Criadas de mano y Manejadoras

SE solicita una criada de mano que sepa leer y escribir y traiga referencias de las casas en que ha trabajado. Sueldo $30.00. En Calzada, 120, esquina a 8. Vedado. 7733 19 feb

SOLICITO una muchachita para calzarla y vestirla, que ayude a la limpieza de una casa de extricta moralidad. Tel. F-1946. S 1083 18 feb

SE solicita una criada en Campanario 156 entre Salud y Reina. S 1075 17 fb.

SE solicita muchachita española de 13 a 14 años, que sea formal y le guste la limpieza, en Reina 10, primer piso, izquierda. S 1073 17 fb.

SE solicita una criada española para cocinera y limpiar para corta familia. Sueldo 25 pesos. Fuentes y B., Reparto Almendares, coja tranvía de Playa-Estación Central. 7631 16 fb.

SE solicita muchacha joven peninsular para todos los quehaceres en casa de matrimonio solo. Teniente Rey número 85, segun piso. S 1061 17 feb.

SE solicita una joven honrada y formal, para manejar una niña de 15 meses, en la Catalina de Güines, a hora y cuarto de la Habana. Sueldo $20.00 y ropa limpia. Informan Lealtad número 133. S 1054 17 feb.

PARA viajar se solicita una criada cubana para servir y cocinar a una señora en New York. Sueldo 40 pesos. Manzana de Gómez 338. A-2919 o calle 27 número 437 altos, entre 6 y 8. F-1531. 6840 16 feb.

### (19)—Cocineras

SE solicita una cocinera de mediana edad para cocinar y que haga la limpieza de los cuartos, que duerma en la colocación y que tenga referencias. Sueldo $30; en 9 núm. 50, esquina a Baños, Vedado. S 1088 18 feb

SE solicita una cocinera que ayude algo a la limpieza 17 número 150, bajos, entre J y K., Vedado. S 1079 16 fb.

SE solicita una cocinera en la calle A número 22, bajos, Vedado. Sueldo $28. 7666 18 fb.

SE solicita una buena cocinera peninsular y una buena criada de mano. Deben ser prácticas y que cumplan con su obligación. Sol 91 entre Villegas y Aguacate. 7411 16 fb.

SE solicita una cocinera que sepa cocinar bien, solamente cuatro personas mayores. San Miguel 109, bajos, entre Lealtad y Escobar. 6393 19 fb.

## SE SOLICITAN

### (25)—Varios

SE solicita un socio que dé cuatrocientos a quinientos pesos de capital, para agrandar un negocio productivo y seguro. Para informes: señor Sanz, Avenida de Menocal 8, a una cuadra de la Esquina de Tejas. Hojalatería. 7698 18 feb

UNA gran fábrica de los Estados Unidos representada por la misma como sucursal en la Habana, desea buenos vendedores que reunan condiciones como tales. Al mismo tiempo tienen que tener buena presencia y ser personas limpias y cuidadosas. Escriban informando experiencia en el ramo que sea, tiempo con las dos últimas casas, así como referencias en cuanto a competencia y honorabilidad. Dirijan la correspondencia a Fábrica Americana. Apartado 1016, Habana. 7571 17 fb.

MECANICO herrero, solicito dos para cerrajería moderna. Se prefieren que tengan referencias. Informan Luis Estelrrich. Teléfono M-3368. 7678 16 fb.

SEÑORA inglesa de mediana edad, desea empleo, para acompañar señora o institutriz para niños. Tiene experiencia y referencias de casas cubanas donde ha trabajado Informan F-3100 de 10 1/2 a 2 p. m. Línea 110 B entre 6 y 8, Vedado 7589 21 fb.

DEUTSCHER der perfekt deutsch und spanisch korrespondiert, mit guten Referenzen, wird per sofort gesucht. Vorzuspechen bei: Albert Behar. Bernaza 16. 7644 17 fb.

SE desea un socio que tenga $5.000 o $6.000 más o menos, para un negocio en marcha de muebles. Se cobran de plazos $1.500 al mes. Paga poco alquiler. Más informes Gervasio 69. Peña. Teléfono: U-3167. 7660 18 fb.

SE solicita persona experta para sábanas, dobladillo de ojo. Amargura número 51. S 1056 17 feb.

**SINOPSIS**

La película del CONGRESO EUCARISTICO, se estrenará en el teatro "Fausto" de la Habana, durante los días 28 de Febrero, 1 de Marzo y 2 de Marzo.

Sinopsis en detalles puede conseguirse de

FOX FILM DE CUBA S. A.

Aguila 73, Habana.
Dirigirse por correo, o personalmente.

412 14 d 15 feb.

UN abogado inteligente, honrado, y trabajador, que tenga amor a la profesión, se solicita como compañero o auxiliar para un bufete. Dirigirse por escrito al señor P. Castañeda, calle de Aguacate número 30, bajos. 7675 16 fb

SE solicitan tres o cuatro hombres para darles comida y se mandan comidas. Oficios 2. 7406 20 fb

SOLICITAN costura y bordados de todas clases en casa o a domicilio, madre e hija. Reina 14, bajo, habitación 3. María González. 7477 16 fb.

NECESITAMOS costureras para máquinas de Festón. Bernaza 68. Shapiro Bros. 7464 26 fb

SE solicitan costureras para pantalones y camisas, corrientes. Talleres del Palacio de Cristal. Aguiar 93. 7118 26 fb.

**IMPORTANTE**

Se solicita un socio con doce mil pesos de capital. Tiene que ser hombre trabajador y con referencias comerciales para un negocio que puede dejar hasta 50 mil pesos anuales. Informan José J. Luna. Sábalo, Provincia de Pinar del Río 6335.—18 Feb.

SE solicitan macheteros para las Colonias de los americanos en Santa Mónica en Paso Real de San Diego que cortarán dos millones y medio de arrobas de caña, las mejores de la provincia de Pinar del Rio por lo bien asistidas. Pago al día a presentación del vale del pesador, buenas viviendas, buen agua con facilidades de comunicación a tres horas de la Habana con tres trenes diarios. El pasaje cuesta $2.62 y es por cuenta del que vaya, pero si hace la zafra completa, se devuelve el dinero del pasaje. Informes en la Habana: Muralla 58-62. Almacén Hércules. E 345 15d 6 fb.

SE necesitan agentes, en cada ciudad y pueblo. Emplea usted su tiempo lucrativamente. Pídanos librito explicativo gratuito. International Service, 232, East Erie Street, Chicago, EE. UU. 6449.—26 Feb.

### (26)—Agencias de colocaciones

**AGENCIA LA UNION**

De Marcelino Menéndez, 30 años de establecida. Es la única que en cinco minutos facilita todo el personal con buenas referencias. Llamen al Teléfono A-3318 Habana 114. 7413 19 fb

**VILLAVERDE Y COMPAÑIA**

**O'Reilly 13. Teléfono A-2348**

Unica Agencia que dispone de personal competente y recomendado por sus aptitudes, moralidad y referencias. Facilita cocineros, criados, jardineros, dependientes en todos los giros, chauffeurs, fregadores, ayudantes, camareros y cuantos empleados necesiten, se mandan a cualquier punto de la isla. Villaverde y Ca. O'Reilly 13. 6381 14 fb.

## (G) SE OFRECEN

### (27)—Criadas de mano y Manejadoras

DESEA colocarse una muchacha española de criada de mano. Informan Teléfono F-4553. S 1051 16 feb.

## SE OFRECEN

UNA señora peninsular desea colocarse de manejadora o de criada de mano en una casa de moralidad. Tiene quien responda por su conducta. Llame al teléfono I-7560. Carmen. Agua Dulce 6. 7689 18 feb

SE desea colocar una señora española de mediana edad, de criada de mano, para corta familia; no tiene pretensiones. Informes calle H entre 25 y 27, Vedado. 7744 18 feb.

UNA señora de 40 años desea colocarse de criada de mano; es muy trabajadora y persona seria; sabe su obligación; tiene buenas referencias. Calle Baños 213, entre 21 y 23, Lorenza Ferrer. 7743 18 feb

JOVEN señora honrada, habla también inglés, desea colocarse en casa de moralidad. Entiende todos quehaceres de casa, corta y cose por figurín. Sol, 52, altos. 7729 18 feb

DESEA colocarse una señora de mediana edad para los quehaceres de una casa. No se coloca en menos de $25. Teléfono I-5010. 7703-04 18 feb

SE desea colocar para manejadora, una jovencita española, tiene quien la garantice. Informes Teléfono M-1966. 7503 17 feb.

DESEA colocarse una muchacha española para criada de mano o de cuartos; sabe coser un poco y tiene referencias de la casa en que trabajó seis años. Informan en teléfono X-1390. 7768 18 feb.

DESEA colocarse una joven peninsular de criada de mano o de cocinera para un matrimonio; lleva tiempo en el país; en casa de moralidad. Tiene buenas referencias. Informan Campanario 146-B, teléfono M-5607. 7757 17 feb

DESEA colocarse una señora peninsular de criada de mano o cuartos, sabe de cocina, es muy limpia y formal, tiene referencias, no tiene pretensiones. Informan Teléfono I-1721. 7553 17 feb.

DESEA colocarse una joven española, de criada de mano o manejadora. Tiene quien responda por ella y buenas referencias. Para informes en el Tel. M-1611. Inquisidor 27. 7575 76 17 fb.

PARA criada de mano desea colocarse una peninsular, recién llegada en casa de familia de respeto y honorable. Informan al Teléfono A-4485. Es trabajadora. 7587 17 fb

DESEA colocarse una muchacha de criada de mano o de cuartos. Entiende de cocina. Tiene quien la recomiende. Compostela 179. Segundo piso. 7591 17 fb.

DESEAN colocarse una joven y una señora de mediana edad de criadas de mano. Tienen referencias. Informan: San Pedro 6. Teléfono A-5394. 7593 18 fb.

JOVEN española desea colocarse en casa particular, de criada de mano. Si es poca familia no le importa ayudar en la cocina. Informan en el U-5768. 7599 16 fb.

DESEA colocarse joven peninsular de criada de mano. Informan en Cerro 713 por La Rosa, letra B. 7625 17 fb.

JOVEN española desea colocarse de criada de mano o de cuartos. Tiene referencias; desea casa de moralidad. Informan Teléfono U-4669. Dolores. 7619 17 fb.

DESEA colocarse una joven española para un matrimonio o casa de poco familia, para todo trabajo. Informan Oficios número 68, altos. Teléfono M-4308. 7652 16 fb.

DESEA colocarse una muchacha española de 14 años, recién llegada; ya estuvo aquí antes, en casa de moralidad. Tiene quien la garantice. Reparto Almendares, Marianao, calle Tercera entre 16 y 18, número 75. 7569 17 fb.

DESEA colocarse una señora española de criada de mano; entiende un poco de cocina; ha de dormir fuera. Teléfono M-3510. 7654 17 fb.

ESPAÑOLA, de mediana edad, desea colocarse de criada de mano o manejadora. Es trabajadora y honrada. Informan Cárdenas 2 A 7657 17 fb.

DESEA colocarse una joven española de criada de mano o manejadora. Lleva tiempo en el país. Tiene quien la recomiende. Desea ir fuera de la Capital. Informan Paseo entre 27 y 29, Vedado. Teléfono F-4536. 7623 17 fb.

DESEA colocarse una joven española de criada de mano o de cuartos. Tiene recomendación. Desea casa moral. Informes: Paseo entre 27 y 22, carbonería. 7624 17 fb.

DESEA colocarse una muchacha española para criada de mano o para el quehacer de un matrimonio solo. Informan Porvenir 7 entre Habana y Compostela. 7606 17 fb.

SE ofrece joven española para criada de mano. Tiene referencias. Informan: Lucena 23 entre San José y San Rafael. U-5731. 7610 17 fb.

JOVEN española, formal y trabajadora, desea colocarse de criada de mano o de cuartos, acostumbrada al servicio y con referencias. Informan en la calle Sol 118 Teléfono M-7672. 7643 17 fb.

DESEA colocarse una joven española para los quehaceres de una casa. Informan al Teléfono M-1987. Aguila 166. 7642 17 fb.

DESEA colocarse muchacha joven española para criada de mano con conocimientos de cocina. Tiene referencias. Informan Lucena 23 entre San José y San Rafael. U-5731. 7609 17 fb.

DESEA colocarse una muchacha para criada de mano. Entiende un poco de cocina; no le importa cocinar y limpiar en casa chica. Tiene recomendaciones de donde ha trabajado; no duerme en la colocación. Informan en San Ignacio número 17, altos entre Obrapía y Lamparilla. 7665 19 fb.

SE desea colocar una joven de color para criada de mano o de cuartos. Informan A-4797. 7555 17 feb.

DESEA colocarse una muchacha española para manejar criada, no tiene novio, lo mismo recién nacidos, tiene buenas referencias. San Lázaro 225. Telfs A-7553 y M-3561. 7541 17 feb.

SE desea colocar una peninsular para criada de manos, desea poca familia, es muy seria y trabajadora y sin pretensiones calle Aguila 56, teléfono M-1719. 7542 17 feb.

UNA señora española de mediana edad, desea colocarse de criada de manos o manejadora, se dan informes teléfono M-7162. 7539 20 feb.

SE desean colocar dos muchachas españolas de criadas de mano, entienden de cocina, no duermen en la colocación. Informan en Villegas 105-A, teléfono A-1553. 7537 17 feb.

DESEA colocarse una joven española en casa de moralidad de criada de manos o de cuartos, lleva tiempo en el país, tiene referencias. Teléfono F-3150. 7525 17 feb.

DESEA colocarse una joven española de manejadora o criada de mano. Tiene referencias y entiende algo de cocina. F-3298. 7433 16 fb.

DESEA colocarse una criada de mano para limpiar y ayudar en la cocina. Informan San Nicolás 209. 7429 16 fb.

## SE OFRECEN

JOVEN española desea colocarse de criada de mano o de manejadora. Tiene referencias. Desea casa de moralidad. Informan Teléfono U-2386. 7438 16 fb.

SE ofrece una muchacha española para criada de mano. Tiene buena presencia; sabe leer, escribir, coser un poco y lavar ropa fina. M-7122. 7370 18 fb.

SE ofrece una buena criada de mano, peninsular o para manejadora o habitaciones; lleva tiempo en el país y tiene referencias. Compostela 58. Tel. A-4792. 7381 16 fb.

DESEA colocarse una española de criada de mano. No le importa lavar o planchar unas piezas o zurcir. Se puede ver en Merced 77. 7396 16 fb.

SE ofrece una buena criada o manejadora. Buenas referencias. Sol 91. M-1860 7407 16 fb.

UNA señora española de mediana edad desea colocarse de criada de mano o manejadora; lleva tiempo en el país. Tiene referencias y quien la represente. Luyanó, Pedro Pernas No. 7. Prefiere que la vayan a buscar, si nó al Teléfono X-1147. 7434 16 fb.

DESEA colocarse una muchacha española de criada de mano o de cuartos, con buenas referencias. Informan Teléfono: U-4405. 7436 16 fb.

DESEA colocarse una muchacha española de manejadora o de criada de mano. Tiene buenas recomendaciones y se responde por ella. Informan Tel. A-0036. H3nx55eauéfonollé ctaoi et et e etaoinnn 7663 18 fb.

DESEA colocarse española de mediana edad para corta familia o matrimonio. Sabe cocinar bien. Teléfono M-5771. Omoa 11 habitación 2. 7426 16 fb.

DESEA colocarse una muchacha española recién llegada para criada y quehaceres de casa. Es humilde, trabajadora y sin pretensiones. Tiene 20 años. Tiene quien responda por ella. Informan: Santa Clara 16. Fonda La Paloma. Pregunte por María López. Teléfono A-7100 7393 16 fb.

JOVEN española desea colocarse de criada de mano, manejadora o para cocinar Lleva tiempo en el país y tiene buenas referencias. Informan Mercaderes 19. Teléfono A-3177. 7463 26 fb.

DESEA colocarse una muchacha española de criada de mano o manejadora. Tiene buenas recomendaciones y se responde por ella. San José No. 80. 7459 26 fb

DESEA colocarse una joven española de criada de mano o de cuartos. Informan Carmen No. 4. Teléfono M-4874. 7458 26 fb.

SE ofrece criada de color. Prefiere por horas. Tiene referencias. Calle H No. 46 entre 7a. y 5a., Vedado. Pregunten por Apolonia. 7445 16 fb.

DESEA colocarse una española de mediana edad, para manejadora o criada de mano. Informes Obrapía 95 altos. 7447 16 fb.

DESEA colocarse una joven española para criada de mano o de cuartos. Tiene recomendaciones. Teléfono F-2385. 7449 16 fb.

DESEA colocarse una criada inglesa para criada o manejadora. Entiende de cocina. Informan Teléfono A-8816. 7452 16 fb.

DESEA colocarse una joven española para criada de mano o para limpiar por horas. No sale de la Habana. Teléfono A-4512. 7472 16 fb.

UNA joven de color desea colocarse en casa de corta familia, para los quehaceres de la misma. Informan en la calle Carmen 13, entre Santa Teresa y Monasterio. Cerro. 7194 18 feb

DESEA colocarse una joven española de criada de mano o manejadora. Teléfono A-3177. 7456 26 fb.

SE desea colocar una joven española de criada de mano, prefiere servir a una corta familia, tiene buenas referencias. Informan: Teléfono F-1015. 7028.—19 Feb.

JOVEN educada, recién llegada de España, desea colocarse. Tiene quien la garantice. Si no es casa de moralidad, no se molesten. Informan Neptuno 193. 7000 19 fb.

DESEA colocarse una muchacha española para criada o manejadora. No le importa ayudar algo a la cocina. Informan 17 y 4. Teléfono F-1208. 6003 18 fb.

### (28)—Criadas de Habitaciones y Coser

DESEA colocarse una joven peninsular para cuartos o criada de mano. Tiene recomendaciones. Prefiere la Habana. Informan calle Luz y Aguacate, teléfono A-9666. 7752 21 feb

SE desea colocar una muchacha española, para limpiar habitaciones y repasar ropa o para criada de mano, desea casa de moralidad. Informan teléfono I-1836. 7549 17 feb.

JOVEN española práctica en su obligación y aseada en la misma, simpática en el trato y respetuosa, desea colocarse para limpiar. Dirijanse a San Ignacio número 12 al encargado. 7562 17 feb.

DESEA colocarse una joven española, para cuartos y coser. Sabe cortar ropa interior o para criada de mano de corta familia. Referencias: las que quieran. Informes calle Tercera No. 467, Vedado. 7632 20 fb.

JOVEN española desea colocarse para cuartos o sirvienta de mesa. Conoce bien su obligación y tiene buenas referencias Más informes en la carpeta del café El Boulevard. 7600 16 fb.

DESEA colocarse una muchacha española para cuartos o manejadora. Está acostumbrada a los niños. Tiene referencias. Teléfono A-7658. 7618 17 fb.

SE desea colocar una muchacha española para criada de cuartos y coser o para todos los quehaceres de un matrimonio solo. Informes Belascoaín número 6, altos. Teléfono U-5225. 7530 17 feb.

UNA joven desea colocarse para hacer limpieza por horas. Informan Crespo 28. Teléfono A-7935. 7495 17 feb.

SE desea colocar en casa de estricta moralidad, una joven isleña de 18 años, para bordar y zurcir y alguna limpieza de cuartos. Inferman Santa Irene 23. Jesús del Monte. 7544 17 feb.

SE desea colocar una muchacha española para la limpieza y ayudar a la cocina. Informan teléfono M-5096. 7514 20 feb.

DESEA colocarse una joven peninsular, de criada de cuartos y coser o manejadora. Tiene referencias. Calle 4 y 37. Teléfono F-5049. 7431 16 fb.

DESEA colocarse una peninsular, para habitaciones. Lleva mucho tiempo en el país, sabe coser un poco. Tiene buenas recomendaciones. Teléfono F-1919. 7367 16 fb.

DESEA colocarse una española de criada de cuartos o para servicio de matrimonio solo. Entiende de costura. Tiene buenas referencias. Informan Corrales 105 A-8567. 7417 16 fb.

**ARELLANO Y RECIO**

**EMPEDRADO NUMERO 16**

**Teléfonos: A-2218, 2118 y 2478.**

**DEPARTAMENTO DE ADMINISTRACION DE BIENES**

**ALQUILERES DE CASAS**

Planta baja de Villegas 23 y 25, casi esquina a Empedrado, constituída por una amplia nave de 461 metros cuadrados, propia para almacén. La llave en el primer piso alto de la propia casa. Precio $200.00 al mes.

Primer piso alto de la casa Quinta número 55, entre B y C, Vedado, compuesta de sala, comedor, tres cuartos, cocina, cuarto de criados, dos servicios sanitarios completos. La llave en los bajos. Precio $80.00 al mes.

Planta baja de la casa Compostela número 111, casi esquina a Muralla, propia para almacén. Precio $100.00 al mes.

Planta alta de Avenida de América esquina Avenida de los Aliados, Reparto Alturas del Río Almendares. Precio $100 mensuales.

E. 30 Ind. 1 En.

## SE OFRECEN

DESEA colocarse una muchacha para coser y limpiar. Sabe coser y zurcir con perfección. También se coloca para cocinar y limpiar, para señora o matrimonio solo. Teléfono U-2580. 7669 17 fb.

MODISTA que corta y cose por figurín, ropa de señora y caballeros, desea trabajar en casa particular o taller, tiene mucha experiencia en el oficio. FO-1323. Panchita. 7015.—17 Feb.

### (29)—Criados de mano

UN joven japonés desea colocarse de criado de mano o jardinero en casa particular; es muy serio y trabajador. Informan en el teléfono I-6245. 7718 20 feb

CRIADO de mano español práctico en el servicio y con referencias solicita colocación sin pretensiones. Merced 57, bodega. Teléfono A-2968. 7665 17 feb.

SE ofrece buen criado de mano, español, mediana edad. Lo mismo camarero, portero o cualquier trabajo, práctico y buenas referencias. Teléfono M-2013. 7646 17 fb.

SE desea colocar un muchacho peninsular de criado de mano. Informan teléfono M-5512. 7487 17 feb.

CRIADO de mano, español, acostumbrado al servicio fino, desea colocarse. Es fino en su trato. Desea casa seria; salgo al campo sin pretensiones. Informan al A-3318. De 8 a 11 y de 1 a 4. 7440 19 fb.

DESEA colocarse un buen criado de mano, peninsular. Sabe servir mesa a la rusa y tiene referencias de casas conocidas Va a cualquier punto. Teléfono A-4792. 7379 16 fb.

SE ofrece buen criado fino y competente. Tiene muy buenas referencias y modestas pretensiones. Teléfono F-2806. 7400 16 fb.

SE ofrece un buen criado de mano. Es práctico y muy trabajador. Sol 91. Teléfono M-1860. 7410 16 fb.

DESEA colocarse un hombre muy práctico y trabajador, lo mismo criado de mano, que fregar platos, regar jardín, o lo que se presente. Bien recomendado. Va a todas partes. U-5524. Jesús Peregrino número 59. 7414 16 fb.

BUEN criado de mano, español, se ofrece para casa particular. Lleva tiempo en el país y tiene buenas referencias. Teléfono U-5077. 7466 16 fb.

### (30)—Cocineras

DESEA colocarse una señora peninsular para cocinar y limpiar para corta familia, en casa de moralidad. Informan en el teléfono U-5354. 7690 18 feb

SOLICITA colocación una peninsular para cocinar y ayudar algo a la limpieza. Tiene informes de su trabajo y conducta. Manrique 135, entre Reina y Salud. 7740 18 feb.

UNA americana de color, excelente cocinera repostera, desea colocarse con familia americana o cubana; tiene referencias; no duerme en la casa; solamente para cocinar y se somete a prueba. Calle Tercera núm. 51, entre A y B, cuarto núm. 11, teléfono F-2518, Vedado. 7731 19 feb

DESEA colocarse una española de mediana edad, para casa de matrimonio. Sabe cocinar y ayuda a la limpieza. Es formal y tiene referencias. Calle 9 número 11, Vedado. 7509 16 fb.

DESEA colocarse una joven peninsular, de cocinera. Sabe cumplir con su obligación; no sale fuera de la Habana. Informan Teléfono M-9090. Zulueta 22. 7563 17 fb.

DESEA colocarse una española de cocinera. Lleva tiempo en el país y no duerme en la colocación. Teléfono F-1693. 7573 17 fb.

SE ofrece una señora española de mediana edad, para cocinar y limpiar. Prefiere corta familia. Tiene buenas referencias. Informan Teléfono I-6512. 7676 16 fb.

DESEA colocarse joven peninsular de cocinera. No le importa limpiar siendo corta familia. Desea casa de moralidad. Dirijanse a Compostela 124 altos. Pregunte por María. 7681 17 fb

DESEA colocarse una señora española de cocinera. Sabe bien su obligación. Cocina a la española y a la criolla, es formal y limpia. No duerme en la colocación y hace algo de repostería. Informan Escobar 213. Teléfono A-9617. 7581 17 fb.

DESEA colocarse una joven del país, para cocinar o limpiar, para una de las dos cosas; se desea casa de moralidad. Informan Teléfono I-7428. S 1070 17 fb.

---

10 CENTAVOS
DE 7 A. M. A 5 P. M.; Y DE 5 A 10 P. M.
15 CENTAVOS

# SOLICITUDES DE TRABAJO: DIEZ CENTAVOS
# DEPARTAMENTO DE ANUNCIOS CLASIFICADOS

10 CENTAVOS
DE 7 A. M. A 5 P. M.; Y DE 5 A 10 P. M.
15 CENTAVOS

---

**FOLLETIN** 21

# LUCIO FLAVO

O

## LA DESTRUCCION DE JERUSALEN POR TITO

NOVELA HISTORICA EN DOS TOMOS

Por el Padre

**JOSE SPILLMANN**

DE LA COMPAÑIA DE JESUS

TOMO PRIMERO

Esta novela se halla de venta en la Librería "Académica", Prado 93, bajos de Payret. Teléfono A-9421.

(Continúa)

que que ha sucedido a aquel bandido en el mando de sus hombres, no es menos astuto. Por esto me ha mandado a mí aquí y ha enviado otro hombre a Jerusalén, para ver quién da más, si Eleazar o tu padre. Y ahora, paloma mía, ¿qué se contesta al jeque por medio del hombre que está esperando?... Tengo además dos encargos de Benjamín: darte un millón de besos y decirte que no te cases con ese malvado, aunque a él le cueste la vida. Con gusto se sacrificará por tí".

"¡Cuánto me quiere!" exclamó enternecida Tamar. "Puede estar tranquilo. Antes moriré mil veces que dar mi mano a un hombre sobre el cual pesa la sospecha de un crimen que clama al cielo. Por otra parte, la manera más segura de salvar a mi hermano es no contraer ese matrimonio, pues así Eleazar no tendrá ningún derecho a mi fortuna ni a la de Benjamín. Lo mejor sería, pues, hacerle saber, lo antes posible y por conducto seguro, que renuncie a toda esperanza de obtener mi mano. ¡Qué pena que mi padre esté enfermo y sin poder hablar! Me hace tanta falta su prudente consejo. Espera, Sara, que voy a ver a mi padre... Pero, debes estar desfallecida de hambre. Rogaré a la dueña de la casa que te dé de comer".

Tamar encontró al rabí Sadoc con su pleno conocimiento, según lo probaban su serena mirada y el gesto cariñoso que hizo al verla. Su cabeza estaba más fresca y Salomé aseguró que iba bien. La joven entonces se resolvió a decirle, después de besarle la mano:

"Mucho te vas a alegrar, padre, al saber que he tenido noticias de Benjamín. Está sano y salvo y lo entregarán si se paga el rescate. ¿Cuánto puedo ofrecer?

El rostro del herido se iluminó de júbilo. Hizo señas pidiendo la tableta, y escribió: Dales lo que pidan; pero sé prudente, pues cuanto menos caiga en sus garras, más quedará para tu hermano y para tí".

La agitación que estas noticias provocaron en el rabí era tan visible, que Tamar no se aventuró a comunicarle lo que le había referido Sara respecto a Eleazar. Salió de la estancia junto con Salomé, y después de rogar a ésta que mandase preparar algún alimento para su nodriza, le dijo que quería hablar con Eusebio; pero supo con pesar que éste estaba en Jerusalén y no volvería hasta aquella noche o el día siguiente.

¿Qué hacer? ¿Con quién consultar? Salomé parecía una buena persona, cariñosa y de excelente corazón; más ¿era también prudente y discreta? Tamar lo ignoraba; pero al ver sus ojos llenos de dulzura y bondad, comprendió que podía fiarse de ella como de una madre, y le contó toda la historia que ya conocemos. Esto duró algún tiempo y Salomé se quedó, después de oirla, sin saber qué contestar. Primero pensó en mandar al jardinero Silas a Jerusalén para buscar a su marido; pero renunció a la idea, pues, por bien que fueran las cosas, Eusebio no podría estar de regreso antes de dos horas, y el beduino esperaba la contestación en el acto.

Al fin resolvieron enviar al jeque un mensaje diciéndole que el rabí daría mil siclos más de lo que ofreciera por el niño el capitán de la guardia del templo.

"Eso es mucho dinero", exclamó Salomé. "¿No se enfadará tu padre? En todo caso, no escribas siclos del santuario, pues ya sabes que éstos valen doble que los otros".

"Porgamos, siclos del santuario" contestó Tamar. "Yo cargaré con la reprimenda, si la hubiere: lo esencial es salvar a mi querido hermano. De todos modos, el mensaje tendrá como resultado inmediato que no atenten a su vida en algunos días. Y ahora que Sara lleve al beduino la respuesta".

Después volvieron a reunirse la mujer de Eusebio y la hija del rabí, a fin de seguir examinando la situación. ¿Qué hacer para librarse de Eleazar y de los bandidos? Salomé se inclinaba a creer el relato de Benjamín acerca de Eleazar, pues concordaba con lo que ella había oído referir del capitán de la guardia y de su padre por otro conducto. Aquél era un hombre imperioso, violento y de mala reputación, y a la mujer de Eusebio la sorprendía que el rabí hubiera aceptado como marido para su hija semejante sujeto.

"Mi padre", contestó Tamar, "debió ser engañado por Ezequías, el cual procedió sin duda en interés de la familia. Pero ahora le estoy prometida y si mi padre no anula los esponsales, creo que la ley permite a Eleazar obligarme por la fuerza a aceptarle por esposo. Mas antes me mataría mil veces".

"Chitón, niña, así no se habla", le dijo Salomé. "Ninguna razón, ningún motivo, pueden permitirnos disponer de nuestra vida, y tenemos que soportarla con paciencia mientras no nos la quite el Señor que nos la dió. En justicia, éste no permitirá que el mal exceda a nuestras fuerzas. Todas las cosas contribuyen al bien de los que le aman. Naturalmente, tú no puedes tomar por esposo a un hombre tan ruin y que ya está casado con otra mujer. Antes de consentirlo te ayudaré a huir, y esto me parece desde luego lo mejor. Escribe a Eleazar y dile que le rechazas. Tú irás con tu anciana nodriza a casa de un pariente mío que vive en las montañas, a un día de marcha de aquí. Te recibirá amablemente, aunque no le digas el motivo que te obliga a ocultarte. Silas te llevará, con una misiva mía. Y tan pronto como yo sepa que estás en seguridad, enviaré tu carta de ruptura al capitán de la guardia del templo. Dentro de un par de semanas estará curado tu padre, podrá romper el compromiso de matrimonio, y, ya rescatado tu hermanito, podréis ir de nuevo a vuestra feliz y tranquila residencia de Antioquía. ¿No es éste un buen plan, querida mía? Me lo ha sugerido el Cielo por intercesión... quiero decir, el Cielo ,y debemos ponerlo inmediatamente en ejecución."

Pero no hubo argumento que pudiera determinar a Tamar a separarse de su padre, afirmando que la ausencia sería para el herido motivo de ansiedad y agitación. Lo mismo valdría informarle respecto del carácter e índole de su futuro yerno. Por fin, y ésta era para Tamar razón decisiva, la ley de Moisés prescribe el reposo durante el día sábado: ¿cómo iba ella a ponerse en camino precisamente cuando empezaba el gran sábado?

Salomé replicó que el viaje podría efectuarse al terminar el día siguiente, y que entre tanto no había peligro, pues hasta entonces Eleazar, precisamente por razón del reposo impuesto por la ley, no se atrevería a hacer nada contra ella.

De esto no estaba segura Tamar, porque sospechaba que un hombre capaz de premeditar tan grandes crímenes no se detendría ante una menor transgresión de la ley. Al comunicar estas dudas a Salomé, añadió tímidamente:

"Debemos pedir protección a alguien contra esas gentes; tal vez al Pretor romano".

"¡Qué ocurrencia! hija mía. Ese no tiene igual en injusticia y rapacidad."

"Al sumo sacerdote quizás".

"Ay, en el transcurso de unos cuantos años Agripa ha nombrado y depuesto por lo menos una docena de ellos. Hay que decir para su afrenta que compraron sus puestos y después procuraron resarcirse practicando la usura. Desde que Judá perdió el cetro, raras veces se ha visto el cayado de Aarón en manos de hombres honrados."

"¡Ay de Israel, si así es!" exclamó Tamar suspirando. Y después de un instante añadió con cierto embarazo y poniéndose encendida:

"Si el noble centurión que nos salvó de manos de los bandidos supiera las dificultades en que nos encontramos, es probable que nos prestaría consejo y asistencia".

No se necesitaba ser muy sagaz para leer en el corazón de la muchacha: Salomé comprendió que el soldado había hecho favorable impresión en su ánimo. También a ella le pareció hombre de elevados sentimientos y buenos principios. Pero se trataba de un pagano. Estaría bien que por su parte contribuyera a estrechar los lazos entre aquella hija de Israel y el oficial romano, tal vez en perjuicio de su alma? El Señor había prohibido del modo más estricto la unión de las mujeres del pueblo elegido con los cananeos, por temor a que cayesen en la idolatría. Y desde los tiempos de Esdras, los judíos más celosos consideraban como obligatorio este precepto también respecto de los matrimonios con personas de otros pueblos paganos. (1) Por esto la mujer de Eusebio, antes de contestar, vaciló un instante. Tamar, adivinando su pensamiento, le dijo.

"No me propongo escribirle yo misma: esto no estaría bien. Pero tú podrías dirigirle unas cuantas líneas".

Después de reflexionar un buen rato, Salomé resolvió enviar a Eliud (quien justamente acababa de regresar con la noticia de que en todos los alrededores no se descubría un solo individuo de apariencia extranjera) a Jerusalén para informar a Eusebio del peligro que corrían de ser atacados por un enemigo poderoso, y recomendarle que fuese al palacio del Procurador en busca del centurión Lucio para pedirle socorro.

La misiva a Eusebio fué escrita en lengua aramea. Además, Tamar escribió otra en griego destinada al joven romano, pero no en su nombre, sino en el de Salomé.

Esta dijo al servidor:

"Si encuentras a Eusebio en el camino, o si le hallas en casa de Serafía o de Nicanor, le entregas los dos mensajes. Si no le ves, preséntate en el palacio del Procurador y pregunta por el oficial romano que estuvo aquí anoche... se llama Lucio."

"Sí, sí", contestó Eliud: "aquel hermoso joven. Le reconoceré perfectamente."

"Pues bien, en tal caso pondrás en sus manos la carta del cordón encarnado: pero en sus propias manos. Ahora date prisa, para llegar a la ciudad antes de que empiece el sábado."

"¿De modo que el día de mañana lo pasaré en Jerusalén?" preguntó con regocijo Eliud.

Salomé contestó afirmativamente, y volviéndose a Tamar exclamó:

"Ya hemos hecho cuanto podía-

---

(1) Esdr. 9, 2 y 12. También Flavio Josefo, Antigüedades 18, 9, 1; 20, 7, 12.

M.E.C.D. 2016

## SE OFRECEN

DESEA colocarse una señora para cocinar, pero desea que sea la Víbora. Sabe cocinar muy bien. Tiene buenas referencias. Teléfono I-7428. S 1071 17 fb.

DESEA colocarse una señora española, de mediana edad, para cocinar y ayudar a la limpieza. Informan Tel. M-6047. Suárez 80, bajos. 7604 17 fb.

DESEA colocarse una joven española para cocinera. Sabe cumplir con su obligación; sabe repostería. Tiene referencias. Informes Teléfono M-5730. 7608 17 fb.

SE ofrece una cocinera española de mediana edad, cocina española y criolla; ayuda a la limpieza si es casa chica, cumple muy bien con su obligación; va a la Víbora y Vedado. Viajes pagos; no duerme en la colocación. Sueldo $30.00. Informan A-9277. 7634 16 fb

DESEA colocarse una cocinera de mediana edad con una niña de cinco años. Prefiere dormir en la colocación y sin plaza. Dirección: Teniente Rey 69. 7611 17 fb.

SEÑORA española, de mediana edad, desea colocarse de cocinera. Informan: Teléfono F-4553. S 1050 16 feb.

SE desea colocar una señora de mediana edad española, lleva tiempo en el país, para cocinar y limpiar o criada de mano, en Manrique número 230. 7543 17 feb.

UNA señora peninsular se ofrece para cocinar y limpiar casa chica o establecimiento o trabajar por horas. Curazao número 12. 7528 17 feb.

UNA española desea colocarse de cocinera y no le importa ayudar algo en la limpieza y dormir en la casa, tiene buenas referencias. San Nicolás 27. Teléfono M-6324. 7526 17 feb.

SE desea colocar una mujer de mediana edad para cocinar con familia de moralidad o establecimiento, cocina criolla y española y americana. Informan San Lázaro 166. 7490 17 feb.

DESEA colocarse una buena cocinera. Hace dulce y plaza y tiene referencia. No duerme en la colocación. Tel. I-1413. 7416 16 fb.

DESEA colocarse una cocinera española; es repostera en general; no se coloca menos de $40. En la misma una criada de mano; las dos tienen referencias. Teléfono U-3939. 7442 16 fb.

SE ofrece una buena cocinera de color, limpia y formal y con referencia; sabe hacer dulces. No duerme en la colocación. M-7122. 7457 26 fb

DESEA colocarse una excelente cocinera repostera, con buenas recomendaciones, nada más que para cocinar. Informan Oficios 68. Teléfono M-4308. 7462 26 fb.

DESEA colocarse una joven española de cocinera. Cocina a la española y criolla. Sabe hacer dulces. Tiene buenas referencias. Sabe hacer plaza. Tel. A-4527. Villegas 5, altos. 7423 16 fb.

DESEA colocarse una joven peninsular, para cocinar y limpiar, siendo corta familia, casa chica. Egido 75. Teléfono: M-8481. 7441 16 fb.

SE ofrece una buena cocinera. Es muy formal y práctica. Sol 91. M-1860. 7408 16 fb.

DESEA colocarse una joven de cocinera Soy cocinera de oficio. Cocino a la española y a la criolla; me comprometo a satisfacer el gusto más exigente. Informes Industria No. 7. Teléfono A-6394. 7405 16 fb.

DESEA colocarse una cocinera española Tiene informes de donde trabajó; duerme en la colocación. Corrales 34, altos, primer piso. Teléfono M-7162. 7432 16 fb.

DESEA colocarse una cocinera. Duerme en la colocación. Informan Tel. U-4669 7437 16 fb.

SE ofrece una superior cocinera española limpia y de buena presencia. No le importa salir de la Habana, con familia respetable. Tiene referencias. M-7122. 7371 16 fb.

DESEA colocarse una cocinera peninsular. Teléfono F-4926. 7378 19 fb.

DESEA colocarse una buena cocinera a la criolla y española; sabe de repostería y tiene buenas referencias. Compostela número 58. Teléfono A-4792. 7380 16 fb.

SE vende casa apartamentos 30; seis exteriores, 24 interiores; gana 900 pesos en $90.000. Lindero 24, entre Clavel y Díaz Blanco, casa de cemento, fábrica nueva. Informan en a misma. 6683 17 feb.

DESEA colocarse una mujer inglesa de color, para cocinar; no importa ir fuera de la Habana Informan en Esperanza 117, habitación 6, bajos, Habana. 6004 18 feb

### (31)—Cocineros

SE desea colocar un cocinero de color, tiene buenas referencias, para casa de familia o de comercio. Informan: Paula 72. Teléfono M-6496. 7693 18 feb

DESEA colocarse un cocinero y repostero, de 40 años. Informan: teléfono A-7335. 7451 18 feb

SE desea colocarse un cocinero asiático joven, sabe cocinar muy bien, en casa particular, a la criolla o española, sabe hacer dulces, muy limpio, tiene dos referencias. Informan calle 25 esquina 4. Preguntar por Telf. F-5127, Manuel. Vedado. 7552 17 feb.

UN asiático cocinero, a la criolla y española, repostero. Dragones número 60, última habitación número 8. 7550 20 feb.

MAESTRO cocinero repostero, español, trabaja las cocinas francesa, española y criolla, pastelería; buena sazón, para el paladar más exquisito. Formalidad y equidad; excelente informe de las mejores familias de Cuba, solicita casa honorable, particular. Teléfono A-3545. 7567 17 fb.

DESEA colocarse un joven asiático. Cocina a la criolla y a la española; es repostero. Buena sazón y limpio. No se coloca por menos de $40. Informan Zanja número 47. M-6429. Rafael Wong. 7612 17 fb.

COCINERO del país con buenas referencias de las casas que ha trabajado desea colocarse. Cocina española, criolla y francesa y entiende repostería. Informan Teléfono A-8989. 7677 17 fb.

SE desea colocar un joven de color para cocinero. Tiene buenas referencias. Informan Teléfono F-1832. 7499 17 feb.

SE ofrece un buen cocinero. Es práctico y muy formal. Sol 91. M-1860. 7409 16 fb.

COCINERO español, de mediana edad, desea colocarse en casa particular o comercio. Cocina a la francesa, española y criolla. Sabe de repostería. Va a los repartos. Informan en Monte 43. Peletería. Teléfono A-2245. 7427 16 fb.

COCINERO de color del país, bien práctico y con buenas recomendaciones de casa que ha trabajado, repostero y pastelero, buen carácter y muy limpio, se ofrece particular, hotel o comercio. Informes Lucena 2 A. Teléfono U-5188. 7363 16 fb.

SE ofrece un cocinero del país, blanco, para casa huéspedes o particular y de comercio. Cocina criolla y española, sabe repostería; sale al campo. Cienfuegos 14, Café. Teléfono A-7796. Pregunten por Domingo. 7385 16 fb.

UN joven cocinero asiático, desea colocarse casa particular, cocina a la criolla y española y repostero. Informan: Dragones 72, altos. Manuel. Tel. A-9933 7392 16 fb.

UN Cocinero asiático desea colocarse en casa particular. Cocina bien a la criolla y española y repostería. Informan: calle Dragones esquina a Campanario. Por Teléfono A-5494. 7398 16 fb.

SE ofrece un buen cocinero repostero, español para casa particular o de comercio Trabajo con las familias más conocidas de la Habana. Es hombre solo. Pregunten por Antonio. Teléfono A-3090. 7401 16 fb.

MAESTRO cocinero y repostero, joven del país, acostumbrado a trabajar en hoteles y casas particulares, con referencias de las mismas. Informan Reina 14 altos. Teléfono M-2313. 5921 17 fb.

### (32)—Crianderas

DESEA colocarse una criandera española Puede verse a todas horas ella y su niña. Acosta 52. 7397 16 fb.

DESEA colocarse una señora española de criandera. Tiene abundante leche, su niña muy gorda de seis meses se puede ver. Estevez 8. Josefa Rodriguez. También sale al campo. 7402 16 fb.

SE desea colocar una señora española, no tiene niño; de 23 años, tiene abundante leche y certificado de Sanidad. Puede verse en Gertrudis y Avellaneda, teléfono I-2940. S 1026 16 fb

## SE OFRECEN

### (33)—Chauffeurs

SE desea colocar un joven para ayudante de chauffeur de camión, de 18 años de edad. Informan teléfono F-5107, Martín Rodrigues. 7695 18 feb

UN chauffeur experto se desea colocar en casa particular, tiene buenas recomendaciones, es español. Informan Teléfono F-4545. 7560 17 feb.

CHAUFFEUR español desea colocarse en casa particular o comercio, tiene referencias, maneja toda clase de máquinas. Informan en el teléfono F-3322. 7557 17 feb.

DESEA colocarse un joven español de 19 años, para ayudante de chauffeur, máquina particular o camión. Tiene referencias y garantías de casas de comercio. Teléfono A-3901. S 1076 17 fb.

DESEA colocarse un joven español, de 20 años de edad, de ayudante de chauffeur o de dependiente de café. Para informes Teléfono F-5434. Sr. Serafín. 7597 19 fb.

DESEA colocarse chauffeur español, lleva cinco años de práctica y tiene buenas referencias. Llame al Teléfono FO-1125 7641 17 fb.

CHAUFFEUR de color, que trabajó durante cinco años consecutivos con una familia, desea colocarse en casa particular. Informarán en el A-2667 o M-3250. 7529 20 feb.

CHAUFFEUR español con varios años de práctica y buenas referencias desea casa respetable; está acostumbrado a trabajar buenas máquinas. Para informes. Teléfono U-1623. 7439 16 fb.

SE ofrece un chauffeur cubano con nueve años de práctica para casa particular o de comercio, con buenas referencias y en la misma se vende un Chevrolet listo para trabajar en la primera oferta. Calle 12 núm. 172, entre 17 y 19, Vedado. 7025.—16 Feb.

UN chauffeur español desea colocarse en casa particular o de comercio. Tiene referencias y muchos años de práctica. Teléfono M-1502. 7258 18 fb

CHAUFFEUR-mecánico, español, excelentes recomendaciones de las familias con quien trabajó hasta seis años consecutivos, desea colocarse en casa particular. Morro 5 A. Teléfono A-7055. 6855 18 fb.

SE ofrece un chofer para casa particular o reparto. Teléfono F-4771. Iglesias. 7006.—17 Feb.

### (34)—Tenedores de libros y Oficinistas y Empleados de Oficinas

TAQUIGRAFA mecanógrafa seria y formal desea empleo en oficina de moralidad o Academia. F. O. 1323. 7697 24 feb

ESPAÑOL, tenedor de libros de una casa de comisiones, desea cambiar de casa para mejorar. Se ofrece para la carpeta o vendedor. Sabe francés. Escribir a Julio, calle San Miguel 119, bajos. 7596 21 fb.

TENEDOR de libros, español, con varios años de práctica, se ofrece para llevar libros por horas y también para empleo fijo, sin pretensiones. Informan San Rafael 147, bajos entre Lucena y Marqués González. Teléfono U-5518. 6922 19 feb.

TENEDOR de libros, se ofrece para trabajos por horas o fijo. Tiene buenas referencias. Teléfono A-7960. 6679 18 feb

TENEDOR de libros con extensa práctica comercial, se ofrece. Admito proposiciones para el campo. Dirigirse a J. Quirós Manzana de Gómez 555. 7116 17 fb.

### (35)—Varios

MUCHACHO peninsular acostumbrado al país, se desea colocar de ayudante de carrero, para los quehaceres de una casa, para ayudante de jardinero, en casa particular; es trabajador y formal. 2 entre 39 y 41, Vedado, teléfono F-1572. Isabel Ramos. 7714 18 feb

SE desea colocar un señor de mediana edad, para cualquier trabajo de 7 a 11 a. m. Para informes Bernaza, núm. 60, altos. Sainz. 7748 21 eb.

DESEA colocar una joven española para trabajar por horas o para el servicio de un matrimonio, entiende de cocina y no duerde en la colocación. Informan Teléfono M-2731. Suárez 99, bajos. 7561 17 feb.

DESEA colocarse una lavandera de color, para corta familia. Tiene buenas referencias. Prefiere el Vedado. Teléfono F-5058. 1072 20 fb.

DESEA colocarse una señora de color, para corta familia; para más informes Teléfono M-2067. 7627 16 fb.

DESEA colocarse una muchacha española de mediana edad, para costura y limpiar. Sabe cortar y también hace ropa de niños. Es formal y tiene referencias. Calle 9 No. 11, Vedado. 7508 16 fb.

SE ofrecen dos muchachas jóvenes para lavar en su casa ropa fina de señora. Informan San Carlos 10, bajos, entre Benjumeda y Santo Tomás. Tel. A-1354. 7517 20 fb.

UN experto en el negocio de leche solicita colocación de encargado o administrador de trasiego o vaquería. Tiene quien lo garantice. Informan Jesús María 134. Café Los Hermanos. 7527 16 fb.

SE ofrece un matrimonio español, sin familia; ella cocinera, criada, y él de jardinero y para todos los quehaceres de la casa; van al campo. Informan A-3140 Acosta 26. 7647 17 fb.

DESEA colocarse joven español, de 22 años, de ayudante de chauffeur o para otro trabajo, tintorería; sé lavar bien y planchar y tengo título de chauffeur y recomendaciones y no me importa salir al campo. Para informes llame al Teléfono M-6753. 7667 19 fb.

JOVEN catalán de larga experiencia comercial, experto en el ramo de tejidos en general, desearía colocación, sin pretensiones. Teléfono I-6238. 7616 19 fb.

SE desea colocar un joven español en carnicería o de criado de mano, tiene bastante agilidad para cualquier cosa. Informan Teléfono I-7158. 7500 17 feb.

UNA señora alemana, desea colocarse en una casa particular para coser o para otro trabajo por día. Compostela número 150, altos 21. 7532 20 feb.

SEÑORA de color desea colocación para lavar y limpiar. Informan Josephine Valmont. Plazoleta de Antón Recio núm. 1. 7520 17 feb.

MATRIMONIO español se ofrece para encargados de casas inquilinato; él es albañil. Tiene buenas referencias. Informan en Santa Clara No. 39, cuarto 22 Habana. 7430 22 fb.

SE ofrece un muchacho joven, para ayudante de chauffeur. Tiene quien lo garantice. Informan San Juan de Dios 6, altos. Teléfono M-4517. 7365 16 fb.

DESEA colocarse un matrimonio español, jóvenes, trabajadores, con las mejores referencias de buena casa. También salen al campo, para una finca; ella cocinera o criada manejadora; él para portero, sereno o criado o para todo trabajo. Estevez 8. Domingo Lorenzo. 7403 16 fb.

### FERRETERIAS

Como vendedor local importante casa, deseo agregar algunos renglones, ramo ferretería y efectos sanitarios. Escriba con detalles a E. M. Apartado 1471. Habana. 5665 17 fb.

SE ofrece muchacho español para camarero, para limpieza de oficinas o para portero. Sale al campo. Informan en Reina 73. 7460 26 fb.

Mecánico especialista en motores de automóviles, con larga práctica y buenos certificados de las casas Renault y Fiat, disponible para Abril. Box 1645 Fort Pierce, Fla. 378.—5d. 12

## SE OFRECEN

### EXTRANJEROS Y DEL PAIS

Me hago cargo de gestionar carta de ciudadanía; jura intención, título chauffeurs, licencia para abrir establecimientos, matrimonio, divorcios, actas notariales. Doy toda clase de informes gratis. Compostela 30, altos, esquina a Empedrado. S 790 16 fb.

ESPAÑOL 28 años habiendo ejercido de viajante durante diez años en importante fábrica de tejidos española, se ofrece para viajante, dependiente o cargo análogo. Escribir a Francisco Serrano, hotel París. Calle Zulueta. 5970 71 17 feb

COSTURERA española, con muchos años de práctica, coso en casas de moralidad por días o por meses, sé cortar y tengo buenas referencias. Teléfono F-3144. 7388 16 fb.

SE ofrece un buen portero peninsular, o para sereno o criado de oficinas, sirviente de clínica. También sabe de jardinero. Tiene recomendación. Teléfono A-4792. 7383 16 fb.

SE desea colocar un español de 50 años de edad, de portero o de encargado. Informan en Paz y Línea. Teléfono I-4586 bodega. 7240 18 feb

DESEAN colocarse dos jóvenes para los quehaceres de casa. Informan San Pedro 6. La Perla. 7265 17 fb.

UNA señora de color desea colocarse para la limpieza de casa pequeña. Informan Teléfono A-8788. 7332 15 fb.

HOMBRE de mediana edad, con recomendación de casa comercial se ofrece para portero, sereno, ayudante jardín e segundo criado, es honrado, trabajador y sin pretensiones. Informan Teléfono A-8253. 5773 16 fb

## (H) COMPRA Y VENTA DE FINCAS

### (36)—Urbanas

COMPRA Y VENTA DE CASAS TERRENOS Y FINCAS RUSTICAS

DINERO EN HIPOTECA

MENDOZA Y CA.
Corredores
Obispo 63. Habana.

Dirigirse al Sr. Cruz Muñoz
Teléfono M-6921.
Horas, de 10 a 12 a. m.

E 52 Ind 1 en

CALZADA Cerro, casa 700 varas, azotea, $17.000. Víbora, $14.000, costó 16; espaciosa, J. Echeverría. Obispo 59, altos, Café Europa. 7706 17 feb

SE alquila o se vende en el Reparto La Sierra cómodo y hermoso chalet de dos plantas, con jardines y terrazas, propio para familia de buen gusto; situado en la calle 1a. esquina a 6. Informa: Higinio Fanjul, Edificio Barraqué, quinto piso, teléfono A-1121. 7726 20 feb

### HORROROSA GANGA

En lo mejor de la Víbora, Avenida de Concepción entre Porvenir y Octava, vendo dos casas, acabadas de construir con garage, portal, sala, tres cuartos, servicio intercalado, comedor al fondo, cocina, patio, lujoso decorado, escaleras y pasamanos de mármol y el tranvía en la puerta. Su precio: 6.000 y pico de pesos. Su dueño: Martín Pérez. En las mismas todo el día. Teléfono X-1864. 7651 16 fb.

VENDO esquina con establecimiento. La doy en ganga, y puede comprar las casas que quiera al lado. Doy facilidades y en verdad doy ganga. Su dueño en Industria y San Miguel, 5o. piso. Infante. 7664 19 fb.

PROXIMO a embarcarme, vendo en la calle Jovellar, en la Habana, una casa de cuatro plantas, que renta $200.00 en $25.000. No pago corretaje. Informan: Campanario 219, altos, de 12 a 2. Teléfono A-9123. 7595 17 fb.

CASA grande, de madera, fabricada en 400 varas terreno, se vende en $4.500, situada en San Indalecio número 10, media cuadra tranvía Santos Suárez. Informan Gervasio número 149. Teléfono M-7030. 7650 16 fb.

SE vende, Alturas Jaimanitas, La Coronela, Avenida Gran Boulevard de Las Cañas Bravas, hermosa residencia con gran jardín, 8.250 metros. Informan en la misma. 7607 18 fb.

### VENDO DOS CASAS MODERNAS

Dos mil pesos al contado, seis mil hipoteca al 7 0|0 en Santos Suárez. Jardín portal, sala, dos cuartos, baño intercalado completo, comedor al fondo. Rentan $73. Dueño: García. A-8502. 7628 17 fb.

VENDO ganga. Espaciosa casa de mampostería, portal, sala de tres ventanas, zaguán, cinco dormitorios y demás comodidades, terreno 825 varas, a dos cuadras del Hipódromo, en $4,500. Situada General Núñez número 3. Tranvía "Marianao calle Aguila" esquina. Dueña Calzada del Vedado número 78, teléfono F-2914. S 1055 18 feb.

VENDO en Santos Suárez esquina con establecimiento y cinco magníficas viviendas, total 748 varas en la acera de la sombra, todo alquilado. También las vendo separadas y a precio barato, porque me urge. Más informes en Estrella 159 altos, esquina a Escobar. Todos los días de 12 a 3 p. m. 538 17feb.

SOL cerca de Egido se vende esta casa propia para almacén de 12 por 30, sala, saleta, zaguán, cinco cuartos y patio. Informan U-2911 de 12 a 1. 7519 17 feb.

VIBORA. Vendo uno de los chalets más lindo construído recientemente en la gran Avenida Juan B. Zayas, consta de jardín, portal, sala, dos cuartos bajos y salón alto, comedor, baño completo, cocina, todo cielo raso y decorado. Precio $6,500, dueño Juan B. Zayas 17 casi esquina a Lacret. Teléfono I-2939.

PRECIOSA casa en La Sierra, rústica, bien fabricada, jardín, portal, sala, comedor, tres habitaciones, baño completo, garage y servicios de criados, $12,000. Se puede dejar parte en hipoteca. Llame al F. O.-7698. Gerardo Mauriz, y pasaré a informar.

Esquina calle 23, moderna, sala, comedor, cuatro habitaciones, baño completo y garage, próximo a la calle A. Precio $38,500. Llame al F. O.-7698. Gerardo Mauriz y pasaré a informar. 7564 17 feb.

VENDO cuatro casas de dos plantas, juntas o separadas, en $70,000. Rentan $580.00 mensuales. Construcción hierro y concreto. A medal cuadra de Carlos III. Informan I-1169. No corredores. 7489 1 mz.

### CASAS EN LA VIBORA

Si el lector desea comprar casa en la Víbora, ya sea grande, mediana o pequeña, no pierda su tiempo en buscarla y vea a F. Blanco Polanco, que se dedica a vender propiedades única y exclusivamente en dicha barriada. Concepción 15, Víbora. Teléfono I-1608. 7497 17 feb.

REPARTO Almendares vendo magnífica casa madera, calle Díaz entre Lanuza y Fuentes, una cuadra tranvía Marianao, precio $2,000. Su dueño Prado 123, barbería. Ortiz. 6921 16 feb.

## FINCAS URBANAS

SE venden dos preciosos chalecitos en Santos Suárez, se componen de jardín, portal, sala, dos cuartos, comedor, cocina y baño a 5,500 pesos; 2,500 al contado, el resto a 12.50 mensual, rentando 34 pesos. A. Guerra. A-7712. 6257 22 feb.

SE venden 2,000 metros de terreno en el Vedado, con dos casas fabricadas; se dan a $40.00 el metro, incluyendo las fábricas; no se dividen. Su dueño Prado número 33, bajos. Teléfono A-5049. De 2 a 5. S 763 10 feb.

SE vende o permuta por casa o terreno la casa Calzada entre Lagueruela y Gertrudis "Villa Matilde". Informes: Aguiar 126. Teléfono M-5222. 6123 16 fb.

### MANTILLA

Casa nueva, madera, centro pueblo, madera teja y papel; cuatro departamentos, pisos mosaico, electricidad, pozo, 2.000 metros cercados apropósito siembras con comunicación constante. A-3751 7205 16 feb.

### SE VENDE

una casa por tener que embarcar el dueño, en $1.800 a una cuadra del tranvía. Informan en 10 de Octubre 549, vidriera de tabacos. 7245 20 feb

GRAN oportunidad para personas de gusto. Se venden tres chalecitos modernos en la 5a. Avenida de Buena Vista. Una en 4.600 pesos; otro en $6.000 y otro de esquina con frente al tranvía, en $6.600; fabricación de primera, a prueba del ciclón, punto de gran porvenir. Para más informes al que le interese. Manzana de Gómez 216. Telf. M-4951. 7225 17 feb.

EN lo más alto de Luyanó, Benavides 8 entre Mangos y Remedios, se vende; tiene portal, sala, saleta, tres cuartos, patio corrido, servicio sanitario, cocina de gas e instalación eléctrica. Informa el dueño en la misma. 7184 17 feb

VENDO LA CASA CALLE FUENTES ENTRE 1ra. Y A. REPARTO ALMENDARES EN $5,250, CON FACILIDADES DE PAGO, TIENE JARDIN, PORTAL, SALA, DOS CUARTOS Y SERVICIO, GARAGE, MIDE 469 VARAS, MITAD POR FABRICAR, DOBLES VIAS TRANVIAS Y GUAGUAS, A UNA CUADRA, ACERA BRISA, SU DUEÑO, SALUD 106, TEL. U-5706. S-1043—18 Feb.

SE vende a la primera oferta, la hermosa casa de Daoiz 64, Reparto Las Cañas, con seis de frente por 15 de fondo, con sala, saleta y 2 cuartos y cuarto de baño con bañadera, cocina de gas, con patio y azotea. Informan en Picota y Luz. Teléfono M-4571. S 1011 19 fb.

SE compra casita moderna, compuesta de sala, comedor, tres cuartos, baño intercalado, cocina, patio y cuarto de criado en los barrios de Luyanó, Víbora o Jesús del Monte. Dirigirse por carta a R. I. Manrique 2, esquina a Malecón. 7399 16 fb.

VENDO casa, construcción moderna, en calle comercial, renta 180 pesos un solo recibo. Precio $23.500. Informa Francisco Fernández en Monte 2 D. 7311 16 fb

REGLA. Vendo en 3,000 pesos dos casas de tabla, teja, pisos mosaico, con servicios sanitarios modernos, con sala, comedor, tres cuartos, cocina y patio cada una. Aranguren número 155 y 155-A. Teléfono I-3769. 6835 20 feb.

### VENDO INMEDIATAS A CARLOS III

Casa dos plantas, 6x20, sala, comedor amplio, dos cuartos, cocina y baño, renta 90 en $9.000. Casa dos plantas, techo monolítico, decorada, baño intercalado, sala, saleta, dos habitaciones, despensa, cocina de gas, renta $95 en $12.000; escalera y frente con azulejos sevillanos. Trato directo. Sr. Muñiz. Aguila 70, de 1 a 4. Teléfono M-5554.

### VENDO INMEDIATA A SAN RAFAEL

URGE venta. $2.100 una casita pisos mosaicos buena. Calle Pamplona 15. Informan Corrales 199, bajos. A-9507. 7204 19 feb

LAWTON, a una cuadra del Parque, se vende una hermosa casa compuesta de portal, sala, saleta, cuatro hermosas habitaciones y comedor al fondo; patio, traspatio, cocina y magnífico baño. Se da barata por tener su propietaria que ausentarse. Trato directo. Teléfono X-1965 7231 16 feb

### GRAN GANGA EN $2.000

y reconocer $1.000; acabada de pintar, con sala, comedor, 2 cuartos, cocina y demás servicios, patio y traspatio, con más de cien metros de terreno. Renta $28, en Justicia a una cuadra de la calzada de Luyanó. Nada de corredores, señor Calas. Reina 46, altos. Tel. A-8868 5779 15 fb.

SE vende o se alquila una nave moderna, con quinientos metros de superficie, en Damas 11, en el 9 está la llave, dan razón en Aguila 113, altos, el señor Bridat. 3951 15 3 feb

### INVERSION POSITIVA

En la zona comercial se vende un edificio de construcción moderna con cuatro plantas y ocho casas que rentan cómodamente 500 pesos mensuales, que se pueden comprobar. Se trata únicamente con el comprador. Escriba a García Alfonso, Salud 16. 7276 15 fb.

y Neptuno, casa moderna, tres plantas en $37.000. Trato directo. Sr. Muñiz. Aguila 70, de 1 a 4. Tel. M-3554. 6714 5 fb.

VENDEMOS una casa muy cómoda en situación espléndida, tiene cuatro habitaciones, gran baño, sala, recibidor, comedor, cuarto de criado, garage aparte, etc. En la hermosa Avenida calle 12, a media cuadra del Parque y en la acera de la sombra, del precioso Reparto Ampliación de Almendares. A plazos. Entrada 4,000 pesos y 125 pesos al mes. Para más informes: Mendoza y Cía., Obispo 63. Teléfonos M-7744 y M-6921. E 321 21 d 24 Fb.

CON establecimiento de ferretería, se vende casa de altos en 23 entre 12 y 14. Gana 200 pesos en $25.000. Informan en el edificio, señor Mon Ros. 6682 17 feb

### (37)—Rústicas

EN las afueras del Calabazar, vendo lotes de 10 a 30.000 metros; agua abundante, terreno alto y seco. Joaquín Pedroso, Aguiar 65, de 2 a 4. 7033 20 feb

.SE venden rústicas, ochenta caballerías, Matanzas. Pegada al paradero y un Central. Parte arrendada en $9.000. Caña, potreros, etc.; una caballería carretera, cerca de la capital. J. Echeverría, Obispo 59, café Europa, altos. 7705 17 feb

### LINDA FINQUITA DE RECREO

con 4.700 metros de terreno, inmediata a la Habana, tranvía eléctrico por el frente, se vende en $9.500. Casa cómoda y amueblada, con todos los menesteres, garage, cuartos de criados etc. Informa: Rico. Galiano 117. Teléfono M-2000. E 202 4d 30

## FINCAS RUSTICAS

### A LOS GUAJIROS

Se arrienda una finca de 10 caballerías con un río 40.000 arrobas de caña, propia para vaquería. Dirección Dr. Córdove. Madruga. S 898 20 fb.

ARRIENDO seis caballerías de tierra en el término de Artemisa; lo mismo vale para frutos que para cría; es fértil y tiene buena aguada. Teléfono U-5295. 718 916 feb

A LOS DEVOTOS DEL CRISTO DE ARROYO ARENAS

En la Loma, se venden finquitas desde 5,000 metros, dando grandes facilidades en la forma de pago.

Informa:

G. DEL MONTE

Habana 82. Telf. A-2474.

Cta. 6 20 feb.

E 367 alt. 8 feb.

FINCAS Agrícolas en Calzada, diez kilómetros Habana, vendo lotes grandes de terreno a 10 centavos metro. También finca de una y dos caballerías en arrendamiento. Díaz Minchero, Guanabacoa. Caserío Villa María. 7027.—19 Feb.

## (I) COMPRA Y VENTA DE SOLARES YERMOS

SE vende un terreno 10 x 40 con su casa de tejas y a dos cuadras de tranvía, frente de parque. Precio: $2.500. Ciénaga. Informes, Rayo 118. 7746 19 feb

ALZUGARAY Y BUSQUET

Abogados

CARLOS M. DE ALZUGARAY

Notario.

Lonja del Comercio

Deps. 421-22-23-24. Telfs. A-2362 M-7844.

Cable ALZU

DEPARTAMENTO DE COBROS ESPECIALMENTE DE CARACTER MERCANTIL

DEPARTAMENTO NOTARIAL ABSOLUTA GARANTIA DE TITULOS DE PROPIEDAD.

DEPARTAMENTO DE ADMINISTRACION DE BIENES

Alquileres.

DEPARTAMENTOS PARA OFICINAS

Chacón 23.

Residencia pequeña: Calle 14 esq. a B, Reparto Almendares, Precio $60.

VENTAS SOLARES EN DISTINTOS LUGARES DE LA CIUDAD

DINERO PARA HIPOTECAS

E 416 Ind 16 feb

REPARTO Almendares. Vendo dos solares cerca del crucero y media cuadra de la línea. Valen a $8.00 y los doy a $4.25 vara porque necesito el dinero. Informes Sr. Rodríguez, F. O. 1719. 7238 17 feb

VENDO solar 12 x 24 varas calle Cortina entre Estrada Palma y Libertad, $795 de contado y $955 compañía. I-4482 de 1 a 7 p. m. 7207 15 feb

### CALZADA DE CONCHA

Vendo solar centro frente por Concha 17 metros fondo lo que deseen, precio situación. Informan Cueto 194. 6868 17 feb.

### A LOS CONTRATISTAS

Se vende a plazos un solar en lo más alto de la Víbora, mide 12 x 58, propio para un pasaje a 5 pesos, 2,200 al contado, se deja todo en hipoteca si se fabrica. A. Guerra A- 7712. 6258 22 feb.

TERRENOS en el reparto Enchanche del Vedado. Vendo lotes de esquina y centro con el 10 por ciento de contado y el resto en 90 meses con el 6 por ciento de interés. Informan en la Calzada de Ayesterán, en la bodega La Ermita, Julio Cil, teléfono F. O. 7789. 4564 29 feb.

### SOLARES A CENSO VEDADO

Calle 25 entre 24 y 26, solar 23 por 56. Esquina precio $12.00. Calle 27 entre 26 y 28, solar 17.69 por 47 centro, precio: $10.00. Calle 28 entre 27 y 29, solar, 11.79 por 41.00, centro: precio $10.00. Calle 25 y 32, media cuadra del tranvía, solar de esquina. Mide 21.23 por 42.18; precio $13.00. Calle 27 entre 28 y 30; mide 17.69 por 40.00 fondo; precio $11. Calle 29, lotes de 2.000 varas, propio para industrias. Lotes en la calle 26 de cualquier medida para industrias pequeñas con agua, luz, teléfono, aceras, calles etcétera. Todos estos solares se venden con urbanización completa, y titulación limpia dando veinte años para pagarlo pudiéndolo redimir en cualquier tiempo que lo desee el comprador. Informará: Luis F. Kohly, Manzana de Gómez 206. Teléfono A-0383. De 10 a 12 a. m. y de 3 a 6 p. m. 6517 17 fb.

URGE venta en solar esquina 535, barrio azul Martí y Aranguren. Informan: Teléfono FO-7661. 5118.—16 Feb.

### SOLAR

Vendo Alturas del Río Almendares a una cuadra de línea, cerquita Parque y chalet Rivero, en la Avenida de la Paz, solar 4 de la manzana 7. Mide 15 por 36. Dueño Figuras 21. Telf. A-2683. 6656 17 fb.

### REPARTO KOHLY PUENTE ALMENDARES

En la parte más alta del Reparto Kohly lindando con el Reparto Alturas del Río Almendares y calle 23. Vendemos solares de 17.69 frente por 41.26 varas. Superficie 703.00 varas. Esquinas de 1.200 varas con calles, aceras, luz, teléfono. Urbanización completa. Estos solares se venden a Censo, con un plazo de veinte años, redimibles en cualquier tiempo que lo desee el comprador. Titulación limpia. Informará: Luis F. F. Kohly. Manzana de Gómez 206. De 10 a 12 a. m. y de 3 a 6 p. m. Teléfono A-0383. 6618 18 fb.

### SOLARES

Vendemos a plazos solares bien situados. Grandes facilidades de pago. MENDOZA Y CA. Obispo 63. Telf. M-6921 E 36 Ind 1 en

## SOLARES YERMOS

SE vende a plazos un hermoso solar en la gran calle 12 Ampliación de Almendares, a una cuadra del Parque y cerca del hotel, a 6 pesos. A. Guerra. A-7712. 6256 17 feb.

COMPRO solares y casas para reedificar. Bien situados. No pago ganas. Para informes, teléfono M-2863, de 11 a 1 exclusivamente. 5985 7 mz.

## (J) COMPRA Y VENTA DE ESTABLECIMIENTOS

### FINCA Y BODEGA

En $7.750; tiene tres mil pesos en mercancías, muy cantinera; tiene 470 varas seis habitaciones independientes. Informes, San Miguel 125, U-1802, Llenín. 7725 19 feb

### DOS CARNICERIAS

una 600 pesos, Víbora; otra 700 pesos, cerca Toyo; venden media res cada una; informes San Miguel 125, U-1802. Manuel Llenín. 7724 19 feb

### CAFE REGALADO

En 3.500 pesos, café moderno, bien montado; está abandonado, entre Belascoaín y Galiano, en esquina. Informes San Miguel 125, U-1802, Manuel Llenín. OI ETAOINCMFWYF HH H M R RFF 7722 19 feb.

SE vende una vidriera por asuntos de familia; de tabacos y quincalla, billetes de Lotería; es negocio de poco dinero y se admite una parte en pagarés. Informan Habana y Luz, bodega. 7727 25 feb

VENDO una lechería en el punto de más industria de la Habana, con $55 diarios y se da en $5.500, con $3.500 de contado a prueba, el tiempo que quiera; pregunte por Oscar Troncoso, Tel. I-5891. 7720 18 feb

VENDO tiendecita de ropa, sedería y quincalla por no poderla atender. Informes en la misma, Vives 106. 7713 19 feb

FONDA en 800 pesos, último precio; deseo embarcar; tres años de abierta. Informes, Monte y Egido, vidriera de tabacos. 7711 23 feb

BARBEROS. Se vende la barbería de Virtudes 15, lo más céntrico de la Habana. 7734 19 feb

### VENTA

urgente de un puesto de frutas que paga 15 pesos de alquiler, comodidad para familia; puede vender lo que le de la gana; en 350 pesos, por asuntos que se explicarán. Informan en el Café Almendares, Infanta y Ayesterán, Adolfo Carnado. 7712 23 feb

### EN $500

Se cede el contrato de un gran local con vidriera grande, armatostes e instalación eléctrica, en sitio céntrico de la Calzada de la Víbora, con amplias habitaciones y servicio para familia. Oportunidad para establecerse. Alquiler razonable. Informes teléfono I-6195. 7493 16 feb.

SE vende una bodega por asuntos familiares. Se da en proporción. Informan Teléfono M-2032. Sr. Lorenzo Brieba. S 1065 22 fb.

BODEGA. Se vende la de Princesa y San Luis. J. del Monte. Es de poco dinero. Véanla que es negocio. En la misma informan. 7658 20 fb.

LECHERIA, la vendo por estar enfermo y no poder atenderla. Está en gran calzada; venga a verla y haremos negocio. Informan café El Fénix. Belascoaín y Concordia. Martínez. 7590 17 fb.

### ATENCION

Por no poderlas atender vendo dos fondas con cantina, una de ellas; las doy muy baratas y a plazos. Informa el dueño en Apodaca No. 1. 7540 17 fb.

SE vende un garage o se admite socio para que lo administre, por tener su dueño que hacerse cargo de otros negocios Vende mensual $2.500. Urge la operación. Informa López. Diez de Octubre número 111 antes Jesús del Monte. 7391 18 fb.

SE vende una botica en la Víbora, única en el barrio, buena venta, muy surtida; contrato cuatro años. Informan Teléfono X-1320. S 1052 19 feb.

VENDO puesto de frutas finas, punto comercial, día y noche. Lo dejo a prueba. También admito socio para trabajar con algún dinero; se lo garantizo. Informes Animas 16. Sr. Fernández. 7476 17 fb.

### VENDO UN KIOSCO

de cantina, lunch y tabacos, en un paradero de tranvías, que vende diario una venta de $30 en el precio de $4.500 con $3.000 de contado, se vende por asunto de familia; aproveche esta oportunidad. Informes, Amistad y Dragones, café. Pregunte en la vidriera de tabacos por el señor Olegario García. 7043 17 feb

### BODEGAS EN VENTA

$1.000 de contado y $1.500 a plazos cómodos, bodega sola en esquina por tener dos y no poder atenderlas. Informa M. Tamargo. San José y Belascoaín. Café, de 2 a 5. La Eminencia.

$2.500 de contado y $3.000 en pagarés vendo bodega sola en esquina con vivienda para familia. Informes: Tamargo. San José y Belascoaín, café, de 2 a 5.

VEDADO. Vendo tres bodegas de gran negocio y de oportunidad, todas solas en esquina y buenos contratos. Informa: M. Tamargo, de 2 a 5 en Belascoaín y San José, café La Eminencia. Teléfono U-5540. 7127 21 fb.

SE vende un puesto en la calzada de Jesús del Monte, frente a San Francisco. Informan teléfono I-7015. S 1024 16 fb.

BODEGA, por retirarse su dueño, vendo o cambio por una casa la acreditada bodega de San José 149, buen contrato; poco alquiler; trato directo. 7052 19 feb

FARMACIA. Se vende una de las más antiguas de esta Ciudad, bien situada y con una venta mayor de dos mil pesos No se requiere gran suma en efectivo, pero sí buenas referencias. Informan Aldaya y Bofill. Droguería Sarrá. (No por teléfono). 7149 18 fb

### FEDERICO PERAZA

Café Los Alpes. Reina y Rayo. Teléfonos A-9377. Vendo y compro toda clase de negocios y doy dinero en hipoteca. Un hotel en $2.000; una carnicería en $2.000; vende media res.

### BODEGA EN CALZADA

Vende garantizados 80 pesos diarios, paga de alquiler $40; es un buen negocio para el que quiera establecerse. Para Informes: Peraza. Reina y Rayo. Café. A-9374. Los Alpes.

### OTRA EN MARIANAO

Deja $250 mensuales; precio $6.500; no paga alquiler: tiene comodidades para familia. Se dan facilidades de pago. Informan: Teléfono A-9374.

### VENDO BODEGAS

desde $1.000 hasta $25.000 en la Habana y sus barrios. Se dan facilidades de pago. Informa: F. Peraza. Reina y Rayo Teléfono A-9374.

### VENDO CAFES, FONDAS, CASAS

de huéspedes, de todos precios. Informa Peraza. Teléfono A-9374. Vendo dos carnicerías, muy baratas en el centro de la Habana. Informa: Peraza. Tel. A-9374.

### VENDO CAFES

tengo en los muelles, en Galiano, en Reina, en Monte y en todos los barrios con facilidades de pago. Teléfono A-9374. Café Los Alpes. Peraza.

### VENDO LECHERIAS

dentro y fuera de la Habana, baratas y con facilidades de pago. Teléfono A-9374 Café Los Alpes. Peraza.

### VENDO VIDRIERAS

de tabacos en todos los lugares de la Habana y de todos precios. Teléfono: A-9374. Café Los Alpes, Peraza. 5695 18 fb.

## ESTABLECIMIENTOS

### BODEGA DE OPORTUNIDAD

Por no poderla atender, vendo una en lo mejor de la Víbora; sola en esquina Tiene contrato y no paga alquiler; facilidades en el pago. Informan en la bodega de Misión y Someruelos. Teléfono A-7734. S 1010 25 fb

VENDO bodega en el centro de la Habana por no poder atenderla su dueño; buena cantinera. Informan: Zaragoza y Piñón, bodega. S 637 31 en.

NEGOCIO Industrial. Se vende una fábrica de calzado con maquinaria completa, enseres, utensilios, mobiliario y capacidad para una producción de 200 pares diariamente. También pudiera admitirse un socio para explotar el negocio. Informes: Monte, 201. 6463.—16 Feb.

### CAFE RESTAURANT

Se vende en lo más céntrico de la Habana, más de 100 pesos de venta diaria, facilidades de pago. Informan señor Mariano Gil. Amistad 61, de 11 a 1. S 1033 21 fb.

CARNICEROS. Se arrienda carnicería en Empresa y Paniagua, Cerro; con licencia y todos sus enseres, hay gran barriada. Razón Monte número 49 y medio. S 995 17 feb

### VENDO, CEDO, TRASPASO

barata, la fonda de mi propiedad, sita en la Calzada de Vives número 167, esquina a Cristina. También alquilo local propio para comercio. Informan en la misma. 7266 19 fb.

### SE VENDE

Un restaurant próximo al Parque Central; casa moderna. Precio módico. Informan en Consulado 99 A., Vidriera de Tabacos. 5465 17 fb.

### SE VENDE

Hotel en buenas condiciones y buen punto. Doy facilidades de pago. Informes: Barra de Virtudes y Consulado. José Fuentes. 6507 16 fb.

POR tener que embarcar, vendo una gran tintorería, doy facilidades de pago, aproveche. Llame al teléfono A-8155. Preguntar por Mayo. S 922 28 feb.

SE vende una fonda y cantina en Luyanó, buen local, buenos muebles y contrato. No paga alquiler. Informan Luyanó número 225, garage. 6839 17 feb.

VIDRIERA de tabacos, quincalla y billetes se vende en lo mejor de la Habana buen contrato y condiciones. Razón Muralla 103. Almacén y en el segundo piso de 12 a 2. S. Lizondo. 6810 17 fb.

VENDO un hotel en el mejor punto de la Habana, 29 habitaciones bien amuebladas, con hermoso restaurant, cantina, café y vidriera de tabacos, todo de la casa, en $12,000. Informan O'Reilly y Compostela, café. Pérez. 6866 20 feb.

SE vende una vidriera de tabacos, cigarros y quincallería establecida en un hotel de primer orden en esta Ciudad, tiene contrato por largo tiempo y se vende por no poderla atender su dueño el que informará en Amistad, 35, bajos, de once a. m. a una p. m. y de seis p. m. a siete p. m. 6438.—18 Feb.

### ESTABLECIMIENTO DE VIVERES

En lo mejor de la calzada de Jesús del Monte, con todo nuevo, armatostes, vidriera, caja contadora, balanza automática, buen surtido de todo, buena venta. Urge su venta por no poderla atender debidamente su dueño. Se da en el precio irrisorio de $4.000 para hacer la operación rápidamente. No importa que no tenga todo el dinero. Alberto Cuervo. Aguiar 65. Teléfono M-7991. 6570 16 fb.

SE vende una bodega y finca en Calzada cerca del Mercado Unico, el terreno vale lo que piden por todo. Informan: Gloria 142, no quieren palucheros. 6486.—16 Fel

## (K) COMPRA-VENTA DE ANIMALES

SE venden dos perritas policía, negras, raza alemana pura, tienen dos meses, se dan baratas. Calle L número 125, entre Línea y 13, Vedado. 6914 17 feb.

SE compran y venden perros de pura raza, Chihuahuas, Pomeranias, Policías etc. etc. Vendemos artículos de perros, surtido completo. Artículos para el calzado, etc. Neptuno 152. S 1042 14 mz

### OPORTUNIDAD

En lo mejor de la Habana, cerca de los muelles, se vende una buena barra con amplio contrato y módico alquiler, venta magnífica, relativo al negocio que está haciendo. Se da barata. No deje de informarse con Antonio Rico. Gervasio 44. 7308 18 fb.

### VACAS

Recibimos 20 vacas de pura raza Jersey y Holstein, recentinas, buenas lecheras, se venden a precios de situación.

### MULAS CAMINADORAS

Tenemos en nuestro establo tres magníficas mulas muy finas, caminadoras y excelentes sementales de paso y jacas muy finas, caminadoras. Todos estos animales pueden verse en casa de:

JOSE CASTIELLO Y CIA.

Ayesterán No. 1. Teléfono U-1129, esquina a Estrella

E 396 8 d 13 fb

### POLLITOS LEGHORN BLANCOS

Se venden pollitos recién nacidos legítimos White Leghorn. Las entregas las hacemos los viernes. Granja Arellano. Pida precios e informes al Sr. González, Tel. A-3329. Amargura número 52. E. 380.—17d.11F

RECIBIMOS 25 mulos todos tamaño, 40 mulos de trabajo, 2 caballos, 2 mulos de monta, 25 mulos de carga criollos, 40 carros bicicletas, 10 carros, 4 ruedas, 8 arañas, 2 faetones, 2 zorras. Marina, 3, esquina Atarés. Teléfono I-1376. Jarro y Cuervo. 5309.—6 Mz.

## (L) AUTOMOVILES

### (39)—Venta

HUDSON se venden, uno moderno y otro de 1923, listos de todo y en proporción, con facilidad de pago. Tacón y Empedrado, café, 9 a 10. 7708 25 feb

SE vende en $200 un Ford del 25 con poco uso y gomas nuevas. Informes Manrique 105. Teléfono M-8196. 6969 14 fb.

POR ausentarse su dueño para Europa se vende un automóvil Chandler, de cinco pasajeros y en perfecto estado de conservación. Puede verse a todas horas. Muralla 113. 7645 17 fb.

CAMION una y media tonelada, General Motor, bueno de todo $275 y con carrocería de guagua $350. Fábrica y Concha. Taller, fondo café. Es una ganga. 7613 16 fb.

SE vende un camión cerrado, propio para tintorería o cualquier otro reparto y un Kissel por lo que den. Línea núm. 6, N y O, Vedado. 7215 19 feb

SE vende barata una guagua Chevrolet. Informan: Garage Radiador, Víbora. 7415 16 fb.

## AUTOMOVILES

### GANGAS IMPERIALES

FORD Turismo del tipo moderno. Vestiduras, fuelle nuevo, pintura nueva, está en excelente estado.

FORD Sedan de cinco pasajeros, gomas Ballon, muy poco uso, particular, en la mitad de su precio original.

BUICK cuña de seis cilindros, todas las gomas nuevas, en 300.00 pesos.

CHEVROLET de cinco pasajeros, parabrisas laterales, ruedas de disco, en perfecto estado de funcionamiento en 225.00 pesos.

HUDSON de siete pasajeros, uso particular, seis gomas nuevas, ruedas de disco, en perfectas condiciones.

HUDSON de siete pasajeros, con cinco ruedas de alambre y sus gomas nuevas, vestidura, fuelle y pintura en perfecto estado, el carro para la temporada de turismo.

Todos nuestros carros tienen chapas de este ejercicio.

IMPERIAL AUTOMOBILECO
Agencia "Chrysler".
San Lázaro 99-B
Habana.
414 3 d 15 fb.

GANGA. Vendo un Ford de uso, magnífico, a un precio regalado. Angel Blanco, Oquendo 2, casi esquina a San Lázaro. E 395 7 d 13 fb

$800 Automóvil Packard, 12 cilindros, perfecto estado, propio para alquiler de lujo, lo vendo muy barato por no necesitarlo. Recibo prendas o terreno en pago. Prado 27. Angeline, informa. 7633 17 fb.

SE vende en magníficas condiciones y muy barato, un automóvil marca Cadillac, tipo Sport, modelo número 61, del año 1925-26. Puede verse en todos momentos en el Garage de Miguez. Amistad 73, quien también informa. 7583 19 fb.

BUICK tipo especial, de cinco pasajeros, chapa particular, ruedas de disco, completamente equipado. Lo vendo por no poderlo atender. A todas horas. Zanja No. 142. Garage El Nuevo Oriente. 7474 19 fb.

FIAT. De cinco pasajeros tipo 501 con gomas Ballon y a toda prueba; vendo como ganga en $750.00. Tomaría cuña Chevrolet o Ford, moderno en parte de pago. También haría negocio con solar o casa en Reparto Almendares o sus inmediaciones. José Presas, Espada y San Lázaro, teléfono U-2143. 7239 22 feb

SE vende un chasis en muy buenas condiciones para camión o guagua. Precio $400. Se puede ver en Jesús del Monte número 679, Víbora. 7117 16 fb.

SE vende un bonito Chandler tipo Sport en perfecto funcionamiento, propio para lucirlo en los presentes carnavales; se da muy barato. Urge su venta por no tener donde guardarlo. Puede verse a todas horas. Informan en el Garage, Aramburu número 28, el dueño del mismo, señor Del Campo. Teléfono U-3340. 7063 19 feb

### GANGA

Hudson siete pasajeros, cinco gomas nueva, vestido, motor a toda prueba; primera oferta razonable, contado o plazos en Barcelona 13, Garage. 7324 16 fb.

EN la Batería de Santa Clara (Infanta y Marina) pabellón número 3 se vende muy barato, un automóvil casi nuevo, marca Hudson, magnífico motor. Teléfono F-5721. 7572 17 fb.

### AUTOMOVIL H. C. S.

de cinco pasajeros, flamante, pintura nueva, gomas de cuerda nuevas, Se da en precio de verdadera ganga. Puede verse. Garage El Aguila. Vives 99. E 411 4 d 13

SE vende un camión 2 1|2 toneladas, acabado de ajustar. Se puede ver en el taller; lo están pintando. Se da a prueba. Precio $400. Teléfono A-5058. Cuba 140. 6997 18 fb.

MOTOCICLEAS Harley-Davidson. Modelos de 1927. Máquinas usadas garantizadas a precios reducidos, completo surtido de piezas. José Presas, Avenida de la República 390. Habana. 0210 8 mz

AUTOMOVILISTAS. Compramos autos de todas marcas y vendemos verdaderas gangas, damos grandes facilidades de pago; pagamos en efectivo todas nuestras compras. Véanos a todas horas. Garage "Doval y Pombo". Morro 5-A. Teléfono A-7055. E. 111 Ind. 1 En.

### OCASION

Por ausentarse su dueño se vende un elegante Packard cerrado o se cambia por un solar o casa, admito diferencia o la doy. Morro 5-A, Garage. Sr. Pombo. E. 112 Ind. 1 En.

### AUTOMOVIL H. C. S.

5 pasajeros, como nuevo, seis gomas de cuerda y pintura flamante, se vende en $800, costó $4,000. Puede verse en Vives 99, garage El Aguila. E 315 4d. 1o. fb.

SE vende un carro de reparto marca Dodge. Informan Paz y Línea Reparto Santos Suárez, teléfono I-4586. 7241 18 feb

### (40)—Reparaciones y Accesorios

AVISO a los dueños de máquinas particular y de alquiler; se arreglan toda clase de cojines por malos que estén, dejándolos como nuevos. Balseiros y Hnos. Zanja, entre Belascoaín y Gervasio. S. 793.—3 Mz

SEÑORES automovilistas, arreglo toda clase de carrocerías y guardafangos en general por expertos empleados. Rodríguez y Rego. Peñalver número 110, esquina a Subirana. 3987.—24 Feb.

### CARRUAJES

SE venden tres carros de reparto, propio para café, pan u otros usos. Informan: Monte 256. Tostadero de Café El Central. S. 788.—16 F.

### SE VENDE UN FAETON

Príncipe Alberto, francés, de vuelta entera, en buen estado. Se da barato, por necesitarse el local. Neptuno 205. Taller. Celestino Suárez S 801 16 fb.

## (LL) DINERO EN HIPOTECAS

### (41)—Se ofrece

DINERO AL SIETE POR CIENTO

HABANA No. 82.

TELEFONO A-2474

E 366 30 d 8 feb.

10 CENTAVOS
DE 7 A. M. A 5 P. M.; Y DE 5 A 10 P. M.
15 CENTAVOS

**SOLICITUDES DE TRABAJO: DIEZ CENTAVOS**
**DEPARTAMENTO DE ANUNCIOS CLASIFICADOS**

10 CENTAVOS
DE 7 A. M. A 5 P. M.; Y DE 5 A 10 P. M.
15 CENTAVOS

M.E.C.D. 2016

## DINERO E HIPOTECAS

DINERO para hipotecas, varias cantidades, tipo bajo. Habana: en repartos, convencional. Virtudes y Gervasio, altos bodega, primero, derecha. Alvarez, M-3470, de 12 a 3. 7754 28 feb.

### FERNANDO C. MESA
Realtor

Dinero para hipotecas en todas cantidades.

Tipo Bajo

Facilidades para el pago por amortizaciones parciales.

También se da para fabricar

Se compran y venden Fincas Rústicas y Urbanas.

Empedrado 34. Apt. 25. De 10 a 1 y de 3 a 5. Teléfono M-2549

E. 322.—Ind. 2 F.

### DINERO PARA HIPOTECAS

a los tipos más bajos. Véame o avíseme. M. Rico. Galiano No. 117. Teléfono M-2000.

E 410 10d 13 fb.

### HIPOTECAS

En grandes y pequeñas cantidades, en primera y segunda hipotecas al mejor tipo de plaza, sobre casas construídas y en construcción, en la Habana, Marianao y sus repartos; también sobre fincas rústicas y solares yermos, brevedad y reserva. Martínez y Prieto, O'Reilly, núm. 23, de 10 a 12 y de 3 a 5, teléfono A-6951. E 170 Ind 15 en

DINERO para hipotecas al tipo más bajo de plaza, en todas cantidades, con la mayor reserva y prontitud. Miguel F. Márquez, Cuba 50. E. 28 Ind. 1 En

### DINERO HIPOTECAS

DESDE 4%

$20.000.00 en adelante.

Todo el tiempo que quieran.

Con facilidades de amortización. Altos Botica "SARRA". Sres. Roque o Falber, Teléfonos: M-6263, A-4358

330 alt. 15 d 4 feb.

### CLAUDIO R. ARELLANO

Dinero en Hipoteca

Tel. A-8297. Cuba, 50.

E. 53 Ind. 1 En.

### (42)—Se toma

SE necesitan mil doscientos pesos en hipoteca, con buena garantía, sin corredor. Informan de 7 a 9 a. m. y de 1 a 3 p. m. y por la noche a todas horas. Tel. U-5295. 7190 16 feb

## (M) BONOS Y VALORES

### (43)—Se compran

### COMPRO CREDITOS DEL GOBIERNO

aprobados por la Comisión de Adeudos Cualquier cantidad. No venda sin antes saber mi oferta. Manzana de Gómez número 318. Manuel Piñol. 3506 9 feb.

## (M) COMPRA-VENTA DE OBJETOS VARIOS

SE vende un mostrador de 140 de largo por 70 de ancho. Informan Sol 82, esquina a Aguacate. 7715 18 feb

BODEGUEROS y comerciantes: armatostes cantinas y vidrieras en general. Pida precios y planos. Cerro 470. Telf. M-4708. 7488 21 feb.

COMPRO tubos para agua de 1 1|2 3 y 4 pulgadas en cualquier cantidad en Virtudes 7 altos. Teléfono M-7704. F. Ramos.

7585 19 fb.

### TEJAS FRANCESAS

usadas, 30 años, se venden seis millares. Se entregan en el acto, 7 millares mosaicos catalanes, listos para entrega. Peñalver y Franco. 7659 17 fb.

### PARA BANCO

o casas fuertes de comercio vendemos una caja magnífica Mosler. Apodaca 58 entre Suárez y Revillagigedo. 7170 19 fb.

SE venden todos los enseres de fonda por lo que ofrezcan. Informan: Mercaderes, 39, bodega. 7050.—26 Feb.

### GRAN NEGOCIO

Se vende por la mitad de su valor, una estantería de cantina propia para café, o bodega, con sus lunas y mostrador, todo de caoba. Informes, teléfono I-5088. 6626 19 feb

## COMPRA-VENTA OBJETOS

### SE VENDEN

Un par de pertas con cristales propias para establecimiento. Pueden verse en los bajos de Inquisidor núm. 4. 3000 23 feb

COMERCIANTES; magnificas vidrieras con zócalos de mármol negro, a $65.00 cada una. Son nuevas. Vidriería La Primera de Agua Dulce. Jesús del Monte número 116. Teléfono A-9265. S 468 16 Fb.

SE venden dos baules franceses a $6.00 cada uno. Pueden verse en Concepción 1 Cerro. S 961 23 fb.

ENGLISH teacher (from England) wishes a few pupils for the evenings excellent references. Telephone F-1076, room No. 45. 7592 21 fb

### DISCOS, DISCOS

700 Discos de fonógrafo, nuevos, de óperas, zarzuelas, canciones, bailes, etc., se liquidan desde 30 centavos en adelante. Verdadera ganga. Príncipe 31, bajos, entre Espada y Carnero. U-3647. Casa particular. 6833 20 feb.

### VENDO MAQUINA DE ESCRIBIR

Underwood No. 3 Standard, 20 pulgadas para oficinas, completamente nueva, hace cuatro meses costó 180 pesos, en 50 pesos. Se garantiza que es nueva y perfecto estado. San Miguel 192, altos. 6610 16 17 18 fb.

MILLO para semilla, se vende en todas cantidades, Granja "La Ofelia", Guasima de Managua, kilómetro 15 al 16. Pregunten por Valentín. 6888 25 feb.

SE vende una caja caudales, Mosler, de una vara cuadrada; una mesa caoba escritorio; una máquina Burrough. Se da todo barato. Teléfono A-6058. Cuba número 140. 6998 18 fb.

SE venden dos cajas de caudales casi nuevas, una grande y otra más pequeña, muy baratas en San José 91, bajos. 7199 20 feb

## (Ñ) ENSEÑANZAS

### ESTUDIO
### MARIANO MIGUEL
ESCUELA LIBRE DE PINTURA

PREMIADO en la Exposición Nacional de Bellas Artes de Madrid, de 1904. Expositor de "Societé de Artistas Franceses" de París, 1893. Diploma de Honor del Salón de Otoño de la Asociación de Pintores y Escultores de Madrid 1924. Jurado del Concurso Aguafuertes del Círculo de Bellas Artes, Madrid, 1923.

Clases de Pintura., Estética y procedimiento del color, Aguafuerte, Repujado en cuero y metal Batik. Clases especiales para Arquitectos, Militares y profesores de Magisterio.

ESTUDIO

Edificio del DIARIO DE LA MARINA

Telf. F-3363.

E. 53 Ind. 1 En.

### DANZONES EN 4 MESES

Ramón Moreno los enseña a tocar en el piano con sus floreos y ritmo especial. También el "Son", Shimme, Fox y Charleston con el aire genuino americano y clases de piano en general. Plan Conservatorio Orbón. Ordenes, Teléfono A-5830. 7523 25 feb

### BAILES

Monserrate 127 altos, entre Dragones y Teniente Rey. Enseñanza garantizada de los bailes de sala, y fantasía. Cursos de $8.00; $10.00 y $12.00. No haga papeles ridículos; aprenda; empiece hoy. 7250 19 fb.

### PROFESORA DE CORTE Y COSTURA

Sistema Martí; se ofrece para dar clases. Teléfono M-8555. S 997 12 mz.

PROFESORA de piano, graduada en el Conservatorio de Hubert de Blanck, se ofrece para dar clases en su casa de 1 a 6 de la tarde. Teléfono M-8513. S-774 2 mz.

PROFESOR de francés, graduado en París. Clases a domicilio. Rápido conocimiento idioma. Sr. Cid. Teniente Rey 38, teléfono M-7519. 6644 24 feb

### GRAN ACADEMIA COMERCIAL DE IDIOMAS, TAQUIGRAFIA Y MECANOGRAFIA, UNICA PREMIADA EN EL CONCURSO PROFESIONAL CELEBRADO EL 28 DE MAYO DE 1922. COLEGIO ELEMENTAL Y SUPERIOR. DIRECTOR: LUIS B. CORRALES. LOMA DE LA IGLESIA DE J. DE MONTE. TELEFONO I-2490, CLASES DE DIA Y DE NOCHE. INTERNOS. EN TODAS LAS LIBRERIAS Y EN ESTA ACADEMIA SE VENDE LA UNICA ARITMETICA MERCANTIL, PRACTICA, CON PROBLEMAS DE TENEDURIA DE LIBROS. MAS UTIL Y MAS BARATA QUE SE CONOCE.

E. 55 Ind. 1 En.

## ENSEÑANZAS

### ACADEMIA NACIONAL DE ESTUDIOS COMERCIALES
Antigua de Arcas

Sol 109. Teléfono A-8632.

Clases diurnas y nocturnas, Aritmética Mercantil y Teneduría de Libros por partida doble. Procedimientos prácticos. Inglés, taquigrafía y mecanografía. Admitimos internos y medio internos. Se mandan prospectos a solicitud o se dan informes por teléfono. Enseñanza garantizada. S 930 28 fb.

### COLEGIO "LA GRAN ANTILLA"
de 1ra. y 2da. Enseñanza

Clases diurnas y nocturnas de Bachillerato y Comercio.

Residencia para estudiantes universitarios con toda clase de comodidades y precios módicos.

Se admiten internos, medio internos y externos.

Director,

José Ma. PEIRO

6 No. 9, Vedado.

Teléfono F-5069

E. 118 Ind. 1 En.

### BELEN FELIU RUIZ

Clases de piano. Incorporada al Conservatorio Orbón. Instrucción, francés, dibujo y pintura. Obrapía 107, altos. Telf. M-4498. 5364 3 mz

### ¿QUIERE APRENDER INGLES?

Una señorita americana lo enseña con sorprendentes resultados. Garantizo que el alumno leerá, escribirá y hablará inglés en seguida. Davis, de 9 a. m. a 7 tarde. Picota 33. 6325 17 fb.

### COLEGIO "SAN ELOY"

Primera Enseñanza. Preparatoria. Bachillerato, Idiomas, Carreras Especiales y Comercio. Se admiten internos, medio internos y externos. Clases diurnas y nocturnas. Dirección: Primelles 20, Cerro. Habana. Teléfono I-6002. Pida prospectos. E 329 Ind 4 ft.

### ¿QUIERE GANAR $150.00 EN ADELANTE?

Aproveche su tiempo, que no le pesará.

### TENEDURIA, CONTABILIDAD Y ANALISIS

Empiece llevando un juego completo de libros, pues es ciencia esencialmente práctica y abandone las teorías confusas. Curso y experiencia en tres meses

### TAQUIGRAFIA "PITMAN"
(EN ESPAÑOL E INGLES)

EN TRES MESES, TITULOS DIRECTOS AUTORIZADOS POR ISAAC PITMAN & SONS

INGLES, MECANOGRAFIA, ARITMETICA MERCANTIL CALIGRAFIA, ORTOGRAFGIA, ETC.

Garantizamos magnífico empleo: Graduados colocados este mes. Pedro Lens, Adela Cases, René López, Seymour Wills y otros

ATENCION ESTRICTAMENTE INDIVIDUAL

(También por correspondencia)

E. F. TIZOL

(Perito taquígrafo contador)

Profesor del Comercio

Teléfono M-6794

Nueva del Pilar 31, esquina a Clavel, cerca de los Cuatro Caminos

4978 2 mz.

### COLEGIO FANY GRAF

Primera y Segunda Enseñanza, ambos sexos, trasladado a Obispo 97. Externos y medio internos. Preparación ingreso Normal. Teléfono A-7392.

### DIRECTORA JUANA MARIA AZCARATE

S 960 11 mz.

### Academia de inglés "ROBERTS"
MALECON 31

Clases nocturnas, seis pesos mensuales. Clases particulares por el día en la Academia y a domicilio. ¿Desea usted aprender pronto y bien el idioma inglés? Compre usted el METODO NOVISIMO ROBERTS, reconocido universalmente como el mejor de los métodos hasta la fecha publicados. Tercera edición pasta $1.50.

E. 331 Ind. 5 Feb.

SEÑORITA educada en la Escuela del Hogar, se ofrece para dar clases a domicilio; prefiere en la Víbora. Informan: Señorita Peña, teléfono I-2441. S 814 17 feb

F. Ezquerro. Escuela de Piano Superior. Flores 72. Teléfono I-5193. S 708 25 fb.

### LICENCIADO POLA

Prepara alumnos de la Sección de Letras y de Matemáticas del Bachillerato. También en el Grado Preparatorio. Manrique No. 126. Teléfonos M-2423 y M-1680. S-679 24 fb.

### ACADEMIA DE FRANCES, PIANO Y LABORES DE MANO

Se dan clases a domicilio y en la academia, con profesor y profesora titulados de París. Inmejorables referencias, se hacen traducciones. Calle 4 número 253 entre 25 y 27. Teléfono F-2658. E 342 Ind 4 feb

### TAQUIGRAFIA Y CONTABILIDAD

Clases particulares y por correspondencia de Taquigrafía Pitman, Teneduría de Libros, Mecanografía y Ortografía práctica. Clase diaria. Se otorga Diploma. Informes: Profesor Mercantil, Bernaza 57, altos. 5603 5 Mzo.

## ENSEÑANZAS

### SEÑORITA PROFESORA DE PIANO Y SOLFEO

Graduada en el Conservatorio de Orbón, se ofrece para dar clases. Telf. I-4964. S 864 8 mz.

PROFESORA de francés a domicilio, método sencillo y rápido. Inmejorables referencias de mis alumnas. Tel. F-1747. 7678 1 mz.

### BAILES, WILLIAMS, M-3643

Clases particulares hasta que aprenda cinco bailes de salón, distintos, que usted quiera, 10 pesos mensuales. No academia. Casa de familia. Apartado 1033. Teléfono M-3643. Profesor Williams. 6252 9 mz.

### INGLES

Enseñado por señorita americana. Sorprendentes resultados en pocas semanas. Garantiza el discípulo leerá, escribirá y hablará el inglés en brevo tiempo. Lecciones a domicilio también. Miss Kapan. Belascoaín 93. M-1194. 6133 8 mz.

### INGLES, TAQUIGRAFIA

Mecanografía, matemáticas, dibujo lineal, y mecánico. Enseñanzas a domicilio por el profesor Heitzmar. Reina 30, altos. Honorarios, $10 mensuales. Se dan más informes por escrito o personal. 3010 18 feb

## (O) HOSPEDAJES

### (45)—Hoteles

### CASA DE HUESPEDES

Galiano 84, altos Café "La Isla", buenas habitaciones, excelente trato, moralidad y economía. Hay habitaciones para hombres solos. 6815 19 fb.

### ALMENDARES CASA DE HUESPEDES

Infanta, Carlos III. Hermosas habitaciones amuebladas, con vista a la calle, siendo la variación y buena condimentación de la comida lo que hace estable los huéspedes. No olvide que es el mejor lugar más céntrico y saludable de la ciudad. 6817 16 fb.

### AVISO

El Hotel Roma, de J. Socarrás, se trasladó a Amargura y Compostela, casa de seis pisos, con todo confort, habitaciones con baño, agua caliente a todas horas, precios moderados. Teléfonos: M-6944 y M-6945. Cable y Telégrafo Romotel. Se admiten abonados al comedor. Ultimo piso. Hay ascensor. E. 35 Ind. 1 En.

### HOTEL "EL CRISOL"
LEALTAD 102.

La mejor casa para familias. Todas las habitaciones con servicio privado, con agua fría y caliente a todas horas. Teléfono A-9158.

E. 48 Ind. 1 En.

### THE SAVOY

NO HAY CIUDAD COMO LA HABANA para pasar un invierno agradable, pues posee todos los encantos de las capitales europeas y americanas, teatros, ópera, cines, clubs, paseos y además un clima delicioso. Esta casa THE SAVOY, ofrece comodidades para familias a precios razonables, INCLUYENDO TRES EXCELENTES COMIDAS DIARIAS; mesa independiente para cada familia. Numerosos baños, habitaciones con ventilación directa. Sesenta metros de hermoso portal, siempre fresco y con sombra. Situado a media cuadra de los tranvías de la calle 17; tres cuadras de los de la calle 9 (Avenida Wilson); doce minutos del Parque Central, tiendas, teatros, Bancos, etc.

VEDADO, F. ESQUINA A 15.

TELEFONO F-5270

LA CASA DE LAS ESTATUAS

E 159 Ind. 13 En.

### HOTEL ESPAÑA

Espléndidas habitaciones muy frescas, para familia de gusto, con todo confort, Villegas 58 esquina a Obrapía. Precios reducidos y excelente cocina, criolla y española. Se habla inglés. Tel. A-1832. S 745 28 fb

### HOTEL TORREGROSA

Compostela número 65, Obrapía. Teléfono A-2426. Cable Ancalafá. Situado corazón distrito comercial, bancario, oficinas: dos cuadras Parque Central. Lujosas habitaciones, baños privados, agua caliente, fría, elevador, plan europeo, americano, desde $2.50 S 354 16 feb.

### HOTEL VANDERBILT

Espléndidas habitaciones, con baño privado, propias para familias estables. El punto más saludable de la Habana. Loma de la Universidad. Neptuno 309 esquina a Mazón. S 964 10 mz.

### (46)—Casa de Huéspedes

### PENSION "LEAL"

Acreditada casa de huéspedes, situada en el punto más céntrico de la Habana, habitaciones amplias y muy ventiladas, y con balcón a la calle, Las hay con baño privado, moralidad, confort, aseo y excelente comida. Aguila 113, esquina a San Rafael (frente a Fin de Siglo).

5861 6 mz.

### CASA DE HUESPEDES "LA COMERCIAL"

Muralla núm. 12 esquina a San Ignacio. Se alquilan habitaciones propias para caballeros solos y matrimonios de gusto; todas con lavabos de agua corriente y apartamentos para familias estables, con balcón a la calle, casa muy fresca y de moralidad; buena comida, cuatro platos en cada una, pan, postre y café muy buenos baños con agua fría y caliente a todas horas. Precios económicos. Teléfono A-0207. 7188 20 feb

## HOSPEDAJES

### ALMENDARES

Casa de Huéspedes. Infanta y Carlos III Se alquilan hermosas habitaciones y apartamentos amueblados con balcón a la calle. Precio de situación; excelente comida. Y se solicita socio para otra; toda asistencia $40. 5590 19 fb.

### CASA DE HUESPEDES

Galiano 117 esquina a Barcelona, alquilo habitación amueblada, vista a la calle. Doy comida y desayuno. Teléfono: A-9069. 5694 17 fb.

## (P) PARA LAS DAMAS

MME. Beekie Solís. Modista francesa con muchos años de experiencia, ofrece sus servicios a la gente "Chic" de esta Capital. Garantiza sus cortes elegantes. Salón de costuras. Acosta 6, altos. Teléfono A-0834. 7588 20 fb.

AUREAL. Tintura alemana. La reina de las tituras; hay para todos los tonos, completamente inofensiva y deja el color del cabello natural. Se hacen operaciones a domicilio; a precios módicos se remite al interior, en todas cantidades Campoamor. Neptuno 29. Tel. M-7573. 7260 17 fb.

### MODISTA

Hago vestidos por medida, bien confeccionados a $2.50 en todas telas. Garantizo el trabajo. Apodaca y Economía al lado del número 1, por Apodaca, bajos. Felicia Oranas. 6925 16 fb.

### BORDADORA

De monogramas exclusivamente; única que especializa estas labores, tanto en la originalidad y elegancia de los diseños, como en el acabado de los trabajos; especialidad en cajas de pañuelos bordadas a mano, para hacer regalos y en ropa de cama y mantelería a mano y máquina. María Blanco, Aguacate 72, altos, entre Obispo y Obrapía, teléfono M-5174. Nota: Se hace dobladillo de ojo a máquina. 6434 23 feb

### FABRICA DE PLISADOS "PARIS"

Especialidad en fantasías. Se hacen todos modelos por difíciles que sean. Concordia 38 entre San Nicolás y Manrique 6336 14 mz.

MANICURE se ofrece a domicilio a 50 centavos servicio, arreglo de cejas 70 y ondulación marcel 80. Llamen al Teléfono U-2596. 5352 16 fb.

### PELUQUERIA "MERCEDES"

Para señoras, señoritas y niños. Corte de melena 50 centavos; niños 40; manicure 60; arreglo cejas a la perfección sin dolor 60; masaje corriente 60; idem especial $1.00. Se regalan juguetes a los niños. San Rafael 169, entre Oquendo y Marqués González. Teléfono U-2596. 5351 16 fb

### MANICURE-PEINADORA

¿Queréis tener las manos bonitas y elegantes? Llamen a Tomasa Martínez, que es la manicure y peinadora predilecta de la alta sociedad. A-0810. 5236 4 mz.

### MASAJES MEDICINALES

Especialista señora Alemany. Muchos años practicando. Clínicas del extranjero y Habana; toda clase de enfermedades que esté indicado el masaje; reumas, etc. aflojar coyunturas; paso a domicilio. Teléfono M-8716. Animas 5, altos. 190 1 ff

CARMEN M. de Caballero, Modista bordadora; reforma y confecciona trajes de señoras, dejándolos a la última moda; corta por figurín, francés y americano, especialidad en abrigos, precios económicos. Peña Pobre núm. 24, Habana. 6494 24 feb

SI DESEA vender su mantón, se lo compro, pagándole más que nadie; y si necesita uno de lo mejor, se lo vendo más barato que nadie. Concordia 8 y Aguila. Telf. M-9392.

CORTE de pelo a sus niños por expertos peluqueros, estilo americano y francés. Niños, 50 centavos; niñas modelos Garzón, Ninón, Juana de Arco, 50 cts. Señoritas 60 cts. Peluquería PILAR, Aguila y Concordia. Teléfono M-9392.

FUERA canas. Obtenga un hermoso color negro o castaño, usando La Favorita, tintura instantánea vegetal a base de Quina. Estuche $1. De venta en boticas y sederías. Depósito: Peluquería PILAR, Aguila y Concordia. Teléfono M-9392.

PARA rizar su melena. Tenacillas Marcel, 60 cts.; rizadores alemanes 5 cts.; redecillas 20 cts.; crepé 30 cts.; ganchos, 5 cts. Tintura La Favorita $1.00. PILAR, Aguila y Concordia. Teléfono M-9392.

PILAR, Peluquería de señoras y niños; peinados $1.; masajes 50 cts.; manicure 50 cts.; lavado de cabeza, 50 cts.; teñido del cabello desde $5. Corte de melenas 50 cts. Trenzas, moños, postizos, cabello, Aguila y Concordia. Teléfono M-9392.

MANTONES de Manila: mantillas, peinetas españolas; todos colores; trajes típicos de todas naciones y pinturas, maquillaje para artistas de teatro y cine. Alquiler de disfraces para Carnaval; pelucas y trajes para compañías de teatro y aficionados. PILAR, Concordia 8 y Aguila. Teléfono M-9392. 3213 19 Fb.

## PARA LAS DAMAS

MECANICO. Limpia y arregla máquinas coser, cocinas gas y calentadores. Precios un peso cada cosa. Teléfono A-4519. F. G. Santos. 6640 19 feb

### PELUQUERA MANICURE

Justina. Corte de melenas perfecto, arreglo de cejas, manicure. Servicio 60 centavos. Exclusivamente a domicilio. Teléfono M-1475. 6464 18 feb

SE vende un mantón de Manila nebro, buen burato y muy bordado. Aguila, 113, darán razón.

3950-14 3 feb

MARIA Hernándes Quiropedista recomendada. Se ofrece para señoras exclusivamente; garantiza sus curaciones de uñas enterradas, juanetes y callos. Gabinete "Buendía", Neptuno 98, teléfono M-9787. 6008 15 feb

## (Q) COMPRA Y VENTA DE INSTRUMENTOS DE MUSICA

PIANO se vende, está como nuevo, es de buena marca y tiene excelentes voces. Lamparilla número 48, primero. 7531 18 feb.

SE vende un piano Chassaigne en estado como nuevo. Se vende en ganga. El Brillante, Aguila 211. 7249 23 feb.

M. y G. Salas. San Rafael 14. Teléfono A-4368. Afinación y reparación de toda clase de pianos y autopianos, trabajos garantizados. Precio reducido. Pianos de alquiler. S 600 21 fb.

PIANOS nuevos a plazos, 10.00 al mes; automáticos $15.00. Victrolas $8.00 mensuales.

JOHN L. STOWERS

San Rafael No. 29.

Teléfono A-3962. Habana.

E. 48 Ind. 1 En.

M. y G Salas. San Rafael 14. Teléfono A-4368. Pianos de alquiler para estudios y fiestas, afinaciones gratis. Instrumentos de música. S 601 21 fb.

PIANOS nuevos de las marcas Majestic, a $340.00, autopianos $450. Victrolas a plazos, $2.00 semanales

JOHN L. STOWERS

San Rafael No. 29.

Teléfono A-3962. Habana.

E. 42 Ind. 1 En.

PIANOS, pianolas e instrmuentos al contado y en plazos módicos. Música impresa y estudios para todos los conservatorios. Pianos de alquiler, afinaciones y reparaciones. Calidad y bajo precio. Viuda de Carreras y Ca. Prado 115, teléfono A-3462.

E. 64 Ind. 1 En.

M. y G. Salas. San Rafael 14. Teléfono A-4368. Legítimas Victrolas Ortofónicas Victor, venta a plazos $10.00. Pianos de alquiler. Discos tres por un peso. S 599 21 fb.

AFINADOR de pianos. Experto en autopianos, W. H Smith. El mejor en Cuba.

### ¡INDUDABLEMENTE!

Animas 35. Teléfono M-7478. Habana.

E. 57 Ind. 1 En.

M. y G. Salas. San Rafael 14. Teléfono A-4368. Pianos y autpianos a plazos $15 Pianos de alquiler. Mandolinas desde $6.00. Banjos y guitarras. S 598 21 fb.

## (R) MAQUINARIAS

### (49)—Venta

VENDO tres calderas verticales de 40, 50 y 80 H P igual nuevas. C. Fernández Magnolia y Buenos Aires, bodega. 7694 21 feb

### GRAN REALIZACION DE MOTORES "MONARCH"

| | |
|---|---|
| De 1 1\|2 H. P. Gasolina | $ 60.00 |
| De 2 1\|2 H.P. | $ 105.00 |
| De 4 1\|2 H.P. | $ 150.00 |
| De 7 1\|2 H.P. | $ 200.00 |
| De 3 H.P., Luz Brillante o Alcohol | $ 100.00 |
| De 5 H.P. Luz Brillante o Alcohol | $ 145.00 |
| De 7 H.P. Luz Brillante o Alcohol | $ 190.00 |
| De 8 H.P., Luz Brillante o Alcohol | $ 225.00 |
| De 10 H.P., Luz Brillante o Alcohol | $ 380.00 |

Gran existencia de piezas de repuesto. J. M. Fernández Pacheco. Pedro Pérez 21 (Lamparilla). Apartado 1728. Habana. S 1049 27 fb.

## (S) MUEBLES Y PRENDAS

### (51)—Compra

### COMPRO MUEBLES, A-9205

modernos y de oficina, máquinas de coser Singer, victrolas ortofónicas, mantones de Manila, joyas de brillantes, y objetos de arte; en muebles finos pagamos los mejores precios. El Volcán. Factoría 26. Teléfono A-9205. S 1067 1 mz.

### COMPRAMOS MUEBLES DE USO

Pagándolos más que nadie: se liquidan 25 juegos de mimbre. Neptuno número 197 y 199. Teléfono U-5154. S. 413.—16 Mzo.

### COMPRO MUEBLES

Finos y corrientes, objetos de arte, y toda clase de joyas, pago bien, operaciones rápidas. La Casa Hierro de J. Méndez. Compostela 132. S 698 25 fb.

### COMPRAMOS MUEBLES

De todas clases, máquinas de coser y escribir, cajas de hierro, muebles de oficina, neveras y victrolas.

### DINERO

Sobre joyas a módico interés. Suárez 3.

LA SULTANA. TELEF. M-1914

3101.—16 Feb.

## MUEBLES Y PRENDAS

### COMPRAMOS MUEBLES. TELEFONO A-4518

Modernos, antiguos, juegos cuarto, comedor y sala, piezas sueltas muebles de oficina, máquinas de coser, Victrolas. Pagamos bien. Llamen al Tel. A-4518. 7159 19 fb.

### (52)—Venta

SE desea vender un juego de sala, de caoba, en muy buen estado. Informan en la calle B No. 287 entre 29 y 31. U H S 1081 19 feb

SE vende un delicado mueble de sala, jol o saleta, de mimbre legítimo, compuesto de dos sillones, dos balances y una mesa. Informan en Línea número 6. 7214 19 feb

SE vende un regio juego de comedor, uno de sala dorado, uno de mimbre y uno de regilla. Concordia, 123. 7047.—15 Feb.

### CAJAS DE CAUDALES

de distintos tamaños y contadoras Nacional las realizamos a precio de situación. Apodaca 58 entre Suárez y Revillagigedo.

### MUEBLES DE ESCRITORIO

Gran surtido en burós, mesas planas de roble y caoba, modernos, archivos de acero, seccionarios Kardex, cajas de acero, Safe Cabinet, libreros y otros muchos objetos. Apodaca 58 entre Suárez y Revillagigedo.

### PARA CAFE Y FONDA

Tenemos cantinas, mostradores, cocinas de carbón y gas, vidriera de todos tamaños y formas, sillas legítimas de Viena de varios fabricantes, nuevas y de uso, mesas Vitrolite, mármol y madera y toda clase de enseres. Apodaca 58 entre Suárez y Revillagigedo.

### MUEBLES BARATOS

Tenemos a precios de situación, juegos de cuarto, sala y comedor y toda clase de piezas sueltas, Victrolas Victor, discos y muchos otros objetos. Apodaca 58 entre Suárez y Revillagigedo. 7171 21 fb.

BUENA ocasión, vendo una magnífica victrola, la mejor marca Sonora, con varios discos $105; una idem Victor $85; pianola eléctrica que sirve para moneda $275; magnífico buró de caoba, cortina $65; idem mesa $30; un archivo $25. La Protectora. Animas 43 y 45. Teléfono A-3639. 6331 17 fb.

### DINERO

En pignoraciones sobre joyas, interés económico y en todas cantidades. La Nueva Mina, de Bahamonde y Fernández, sucesores de Ricardo Rivera. Bernaza 8. Teléfono A-3662.

E. 316.—28d. 1 Feb.

### PARA OFICINAS

Muebles de ocasión, bufetes planos, burós de cortina, sillas giratorias, archivos y cajas de caudales. Villegas 2, por Bélgica (Monserrate). Losada. Telf. A-8054.

### DINERO

No reparamos intereses. Préstamos sobre alhajas y objetos de valor.

LA HISPANO CUBA

Villegas 6, por Avenida de Bélgica, antes Monserrate. Teléfono A-8054.

### COMPRAMOS

Muebles de oficina, archivos, máquinas de escribir, cajas de caudales, y máquinas de coser Singer, los pagamos bien. Llame al teléfono A-8054. Villegas 6, por Monserrate, Losada. E 31 Ind 1 en

### GRANDIOSA LIQUIDACION

Juegos de cuarto, tres cuerpos con bronces, compuesto de 7 piezas, $300. Juego de marquetería fina, $120. Idem sin marquetería, $100, Idem americano chico, esmaltado, $90. Juegos de comedor, ovalados, 3 lunas y bronces, tamaño grande, $175. Idem marquetería $100. Idem chico ovalados, $100. Juegos de sala esmaltados, 6 piezas $120. Idem estilo francés, 16 piezas, $95. Idem estilo gótico, 16 piezas, $90. Idem internacional, 14 piezas, $65; escaparates modernos, de lunas, $38. Vitrinas redondas, $30. Aparadores redondos, $28. Idem cuadrados, $18. Coquetas $15; Fiambreras modernas, de lunas, $15; Espejos dorados $70; Máquinas Singer, flamantes, $40. Neveras modernas de $20 en adelante. Camas de madera, modernas, $15. Espejos y mesa de consola modernas, $20. Camas de hierro de $6 en adelante. Camitas $6, de rejilla a $12. Seis sillas y dos sillones de caoba, $25. Mesas de correderas, redondas, $11. Variado surtido de lámparas, de $3 en adelante. Sillones de portal, de caoba, $15 el par. Y tenemos toda clase de muebles sueltos a precios increíbles y gran surtido de joyas y ropa de caballeros, señoras y niños. Haga una visita a esta su casa y se convencerá. La Casa Ferro, Gloria núm. 123, entre Indio y San Nicolás. Teléfono M-1296. 5964 20 feb

## MUEBLES Y PRENDAS

SE vende una hermosa nevera poco uso. San Lázaro, 62, Víbora. 7693 18 feb

TALLER de Tapicería, barnizado y laqueado, se hacen fundas para muebles. Concordia 123. Teléfono M-3614. 7046.—21 Feb.

### SILLAS DE VIENA

Primera calidad, precios módicos.

"LA VENECIA"

Jesús del Monte 238. Teléfono I-3251. S 1022 19 feb.

GANGA. Se vende una magnífica máquina de coser, Singer, eléctrica, $45; una idem de escribir Remington $35; idem Smith $25; una nevera blanca $35; un juego para comedor estilo Adam, completo, $225; y un aparador suelto $18. La Protectora. Animas 43 y 45. Teléfono A-3639. 6332 17 fb.

JUEGOS de cuarto, cinco piezas, esmaltados en varios colores, 30 pesos fondo y $8 mensual. Juegos de cuarto, cinco piezas, color caoba, adornos de bronce, 30 pesos fondo y $8 mensual. Juegos de cuarto, señorita, cinco piezas, esmaltado, verde o marfil, decorados a mano, $25 fondo y $8 mensual; juegos sala, caoba, esmaltados del color que usted desee. Ocho piezas, $30 de fondo y $8 mensual. Juegos de recibidor, caoba, tapizado, seis piezas, elegantes y sólidos $30 fondo y $8 mensual. Juegos de comedor y toda clase de piezas sueltas; precio de situación. Damos facilidades al cliente; invitamos a hacernos una visita. La Eminencia. Neptuno 194, entre Belascoaín y Gervasio. Teléfono U-5427. S 335 16 fb

### MUEBLES BARATOS

Ganará dinero si antes de comprar ve nuestro variado surtido en juegos completos y piezas sueltas; juegos de cuarto desde 85 pesos, comedor 75 pesos, sala 50 pesos; saleta $50.00, escaparates, $10.00; con lunas $25.00; camas, $7.00; cómodas, $10.00; sillas a $1.50; sillones $3.00 y otros que no se detallan a los precios antes mencionados; también se compran y cambian en

"LA PRINCESA"

S. RAFAEL, 107. Tel. A-6926

E. 45 Ind. 1 En.

### SE ARREGLAN MUEBLES "EL ARTE"

Taller de reparaciones. Especialidad en muebles de uso, tapiz, esmalte y barniz envases y embarque a todas partes. Gervasio 100. Teléfono U-5243. 3369 20 fb.

### MAQUINA UNDERWOOD NUEVA $50

Otra visible moderna $20. Una Underwood sin estrenar muy barata. Quitamos negocio Comisiones. Cerramos oficina. Reina y Campanario, tienda ropa. Verlas y tratar de 9 a 12. 6862 20 feb.

MUCHA ganga, magnífico juego de cuarto tres cuerpos, caoba, bronces, finísimo, nueve piezas, $625; para comedor, completo, $230; idem para recibidor, dos colores, magnífico, $110; estante para cocina, de porcelana, $65; y una cocina de gasolina $10. La Protectora. Animas 43 y 45. Teléfono A-3639.

6333 17 fb.

### LAMPARAS EN GANGA

Se vende una lámpara de sala de bacarat, muy fina, en $300.00. Una lámpara de comedor, Una lámpara de pie de de bronce, en $100. mármol de Verona, en $80.00. Puede verse en la Casa Vilaplana. O'Reilly y Villegas.

E. 44 Ind. 1 En.

### LA SEGUNDA COMPETIDORA

Préstamos y almacén de muebles. Se realizan grandes existencias de joyería fina, procedente de préstamos vencidos, por la mitad de su valor| También se realizan grandes existencias en muebles de todas clases, a cualquier precio. Doy dinero con módico interés, sobre alhajas y objetos de valor, guardando mucha reserva en las operaciones. Visite esta casa y se convencerá. San Nicolás, 250, entre Corrales y Gloria, Telf. M-2875.

RUFINO G. ARANGO

Se compran y cambian muebles y Victrolas, pagando los mejores precios.

E 114 Ind 1 en

## (T) PERDIDAS

### (53)—Objetos

PERDIDO el sábado en la Fiesta del Nacional un gancho de carey e imitación de brillantes. Se gratificará a la persona que lo devuelva en G esquina a 25 Edificio Chibás, apartamento 21. 7366 83 16 fb.

PERDIDO un alfiler de corbata de rubí y diamantes, se gratificará liberalmente a quien lo devuelva en Reina 21. 6394 19 fb.

10 CENTAVOS DE 7 A. M. A 5 P. M.; Y DE 5 A 10 P. M. 15 CENTAVOS

# SOLICITUDES DE TRABAJO: DIEZ CENTAVOS
# DEPARTAMENTO DE ANUNCIOS CLASIFICADOS

10 CENTAVOS DE 7 A. M. A 5 P. M.; Y DE 5 A 10 P. M. 15 CENTAVOS

## FOLLETIN 19

CHAMPOL

# LA LUNA ROJA

Novela traducida del francés

por

ERNESTO G. SOLANO

De venta en la librería "La Revoltosa", Galiano 115, Habana

(Continúa)

—Te suplico que no subas a esa habitación.

—Bien vas tú y has pasado en ella la noche.

Esto se notaba en sus ojos mortecinos, y no se ha atrevido a negarlo.

—¡No es lo mismo!

—¡Muy bien, hombre! Si tú eres su tío, yo soy su tía; si tú su padrino, yo su madrina; además, el sarampión es más peligroso aún a tu edad que a la mía y, en fin, yo como tú, no me creo cobarde.

—Nunca te he creído cobarde, pero ¡es tan triste lo que vas a ver!

Me ha permitido pasar de mala gana y he entrado en el cuarto de Valentina.

¡Ah, esta vez no me he preocupado mucho del desarreglo de la casa! La pobre mujer, despeinada y vestida con viejo traje casero, se ha precipitado hacia mí y me ha besado, sollozando:

—No importa que se tengan siete, a todos se les quiere igual. Dios me la conservará — ha musitado.

Y al pronunciar la frase estaba hermosa, embellecida por su dolor, por el olvido de sí misma y por la confianza sobrehumana de su corazón de madre.

Todos los habitantes de Sanglier permanecían allí rodeando la cuna y al médico.

Sí, el espectáculo era triste, mucho más de lo que me hubiera figurado. La pobre niñita se ahogaba; sufría accesos de tos que sacudían su pechito, y, en los intervalos, abría unos grandes ojos, esos ojos de los niños pequeños asombrados del sufrimiento que deben considerar inmerecido.

A ratos la respiración cesaba; dijérase que todo había concluído, y se intentaba inútilmente hacerle tragar algunas gotas blancas con una cuchara.

El doctor ha declarado que se iba a arriesgar a aplicarle un vejigatorio, pero en la forma de expresarse el médico he comprendido que echaba mano del último recurso.

Valentina ha incorporado a la niña. Yo le he suplicado:

—Deja que te ayude.

Necesitaba hacer algo, tocar el pobre cuerpecito enfermo, correr personalmente un asomo de peligro. Valentina me ha entendido. En vez de recomendarme prudencia, como los demás, ha consentido que la ayudase aunque para nada le precisaba mi asistencia.

Nunca la hubiera supuesto tan diestra, a ella, que se emperifolla tan mal. Sus grandes manos parecían dotadas de una ligereza, de una suavidad extraordinarias, mientras separaba la almilla y descubría la espalda de la nena, sólo lo suficiente para lo que se deseaba. Me satisfacía admirar aquellas carnes rollizas que la enfermedad no había tenido tiempo de fundir. Yo, a quien contrariaba la grosura de mi ahijada, habría querido que fuera dos veces más gorda, para que resistiese más.

Le han pegado un papel del tamaño de una moneda de cinco francos, y al cabo de un rato ha anunciado el doctor que comenzaba a producir efecto. Debía sufrir mucho la pobrecilla, pero ya carecía de fuerzas hasta para gritar.

De nuevo he ayudado a Valentina a quitar el parche que, al parecer, había aliviado ya a la enfermita.

—Dios me la conservará — repetía Valentina.

El tío Raul y la tía Ana, muy abatidos al principio, empezaban a asegurar que la niña tenía buena encarnadura.

He pasado el día casi sin darme cuenta. Sólo cuando han traído la luz me he acordado de la Sapinière y de mis abuelos; pero en seguida los he olvidado, porque la pequeña ha sufrido otro acceso de tos tan fuerte que todos hemos temido que se quedara en él. He sentido en mi interior como si se me rompiera algo, quitándome la fuerza para sostenerme y mirar. León ha ocupado mi puesto, y luego, ha venido hasta la ventana, junto a la cual me había retirado para exhortarme:

—¡Un poco de serenidad, diantre! ¡No es este el momento de perder la cabeza!

Me he echado a llorar como una estúpida.

—Creo, León, que nunca me consolaría de la muerte de la pequeña.

—¡Ni yo! — ha dicho en tono regañón.

Estaba yo tan emocionada que ni sabía lo que decía.

—Es nuestra ahijada, León... y hasta cierto punto esa niña es algo nuestro...

El se ha puesto encarnado..., supongo que de cólera, pues repentinamente se ha enfadado conmigo.

—Es, piensa en la pequeña y no en ti. Contempla a Valentina, ¡Eso es una mujer!

La verdad era que Valentina no pensaba en llorar. Tenía los ojos secos, muy abiertos para verlo todo, para hacerlo todo con la silenciosa destreza que yo ignoraba en ella, al par que sus labios musitaban plegarias pidiendo ayuda a Dios.

Poco después han llegado mis abuelos, furiosos por mi escapada, pero se han calmado pronto al hacerse cargo de la situación y no me han impedido que velase con los demás.

Al fin se había dormido la niña y el médico la hallaba mejor. Más tarde, hacia media noche, su sueño era tan tranquilo que yo también me he quedado dormida en mi sillón, sin más ceremonia que la tía Ana. Al despertarme me ha bastado mirar a Valentina para saber a qué atenerme.

La pobre madre no había dormido, pero su cansancio mismo revelaba, por decirlo así, algo de triunfo. La alegría se cobijaba en caa pliegue de su rostro.

—Ha pasado el peligro — nos ha asegurado. — Retiraos ya; yo sé lo que me digo.

En efecto, el doctor, al venir esta mañana, ha afirmado que no existía yo motivo de inquietud. Los chiquillos se reponen en seguida y no guardan recuerdo del mal. La niña comenzaba ya a reirse como si nada hubiera sucedido, y, en vista de ello, nos hemos ido a almorzar.

Estábamos todos tan contentos que hablábamos y reíamos al par, sin que la abuela, por vez primera, se tapara las orejas escandalizada. Incluso han sido olvidados de pronto los mil quinietos francos de León.

El abuelo, que por distracción le había besado como a los demás, no se ha arrepentido de su buen impulso. Mejor, porque León posee un corazón excelente. En esto no hay engaño, respondo de ello.

Nos hemos separado los unos de los otros en excelentes relaciones y mucho más alegres porque Reinita mejoraba a ojos vistos.

—¡La buena encarnadura! —proclamaba el abuelo como el tío Raúl.

—La encarnadura de los Jupin.

Como la buena encarnadura no estorba, la abuela ha aprobado tácitamente.

Pero en el viaje a la Sapinière han resurgido sus habituales desavenencias. Han deplorado los riesgos que yo acababa de correr; el abuelo ha querido ver sólo el lado bueno.

—Así ha empezado su aprendizaje de madre de familia—ha dicho.

—Y ¿es preciso acaso hacérselo pagar con la vida?— ha replicado la abuela con dramática entonación.

Está persuadida de que me devoran ya todos los microbios del sarampión. Yo le le he asegurado lo contrario, y luego, como se obstinara en prever las peores eventualidades, he agregado:

—¡Y aunque fuera así, abuela!... el sarampión no es una enfermedad mortal. ¡Yo también tengo buena encarnadura!

—¡Pero, niña infeliz, tú no piensas en nada.... ni en esos horrendos granos rojos... ni en que Ogier de la Varaudiere llega dentro de ocho días!

XIV

28 de Junio

El grande hombre se halla en nuestro recinto, y asimismo encierra otras notabilidades.

Primeramente, a mi tío el cura, que es tan bueno, tan bueno que podría pasar por santo sin ese cierto no sé qué que le falta, un poco de unción, un poco de solemnidad, un poco de aureola.

Siguen mis tíos de Rouen, tan ricos que semejarían cresos si no fuera por su carencia de prestigio, por su descaro al hablar de sus propios negocios, cosa que les rebaja a los ojos de los demás.

Está también mi prima de Rouen, María Luisa, que tiene cuatrocientos mil francos de dote, sombreros de todas las formas, vestidos de todos los colores, y juntamente con con ello, unos ojos algo redondos, gruesos carrillos y un airecillo simple que dificulta en ella la mejor pose.

El señor de la Varaudiere no tiene aspecto de simple, al contrario; puede, pues, permitirse posturitas, y no se priva de ellas. ¿Cómo lo adivinó León sin conocerle?

Por otra parte su actitud es de buen tono y alegre. Sólo él ve las cosas tal y como son, y, a su juicio, carecen todas de belleza.

¡No solamente han pasado sino que están olvidados los tiempos de la caballería!

¡Adiós los sentimientos del alma! Poseían su encanto, se separa uno de ellos con pena, como cuando tiramos unas flores marchitas, pero ¿qué hacer? No todo el mundo puede dedicarse a confeccionar un 'herbario', como el señor Arnaldo y el señor Cayetano. Hay que vivir la vida y como es en nuestra época y esforzarse en sacar de ella el mejor partido.

Aun nos alegramos ahora— aunque no con la convicción y la intensidad de antes, —lo que, al fin, vale más que aburrirse. Ahora el menor placer exige previamente un gran desgaste de imaginación para hallar algo inédito, como el inventar platos nuevos para las personas que no tienen hambre.

Nosotros conservamos aún buen apetito, debido quizás al aire del campo..... pero no nos disgustaría catar esas salsas nuevas, y, por lo mismo, hemos rogado al señor Ogier que organice algunas diversiones de nuevo estilo en honor del abuelo y de la abuela.

El cinco de julio, día del aniversario, será casi una fiesta religiosa y no estará de más disfrutar también de un día de fiesta muy mundano que reuna a las gentes de la vecindad.

He emitido la idea y todo el mundo la ha hecho suya. A la abuela la seduce siempre la visión de plantas verddes en las escaleras, de trajes de seda arrastrando sobre la alfombra y de las reverencias y saludos que se cambian en los salones.

Para el abuelo se limita la fiesta a la perspectiva de una gran mesa con mucha gente alrededor. Pero el señor Ogier, nuestro jefe de fila, no ha querido oír hablar de almuerzo ni comida. ¡Demasiado viejo!

M.E.C.D. 2016

## LA ESPAÑA DE HOY

# EL SERVICIO MILITAR EN ESPAÑA Y LA SITUACION DE LOS HIJOS NACIDOS EN AMERICA, DE PADRES ESPAÑOLES

**(UNA COMUNICACION DESDE MADRID)**

**POR MANUEL AZNAR**

El correo de Madrid trae a mis manos la siguiente carta:

PRESIDENCIA DEL CONSEJO DE MINISTROS

El Jefe de la Secretaría Auxiliar

Enero 5 de 1927.

Señor don Manuel Aznar.

Mi distinguido amigo: Por encargo del señor Presidente tengo el gusto de remitir a usted la adjunta nota recibida del Ministerio de Estado, referente a la situación de los hijos de españoles residentes en América, en relación con el Decreto-Ley sobre exención del servicio militar de los españoles en tierras americanas.

El señor Presidente le ruega por mi conducto le dispense la tardanza en contestarle sobre este asunto por el cual se interesaba usted en su carta de 15 de diciembre último.

Con este motivo me es muy grato ofrecerme de usted atento s. s. y amigo q. e. s. m.,

ANTONIO ALMAGRO".

He aquí lo que dice la nota del Ministerio de Estado, comunicada a la Presidencia del Consejo de Ministros:

**NOTA**

X.—"El Real Decreto relativo al servicio militar de los españoles residentes en América, a que se refiere la "charla" publicada en el DIARIO DE LA MARINA, comprende indudablemente a los hijos de españoles nacidos en América, teniendo en cuenta los preceptos de nuestra legislación y así debió estar en el ánimo del autor de la expresada disposición y de la Comisión encargada de redactar el Reglamento para su aplicación, pues, en efecto, los casos que pueden presentarse son los siguientes:

1o.—Mozos menores de edad, y a los cuales se aplica el R. D. de que se trata, de un modo regular, los cuales son indudablemente súbditos españoles, no obstante el lugar de su nacimiento, teniendo en cuenta el caso segundo del artículo 17 del Código Civil que dice lo siguiente: "Son españoles los hijos de padre o madre españoles, aunque hayan nacido fuera de España". Y el párrafo primero del artículo 18 del mismo cuerpo legal dice que: "Los hijos mientras permanezcan bajo la patria potestad tienen la nacionalidad de su padre".

2o.—Individuos mayores de edad, que hayan incumplido sus deberes militares, y a los cuales se apliquen las disposiciones transitorias del mencionado R. D.

a).—Aquellos que siendo hijos de padre o madre españoles, hayan nacido en el extranjero, sin que sus padres hubieran perdido la calidad de súbditos del Reino, y que por lo tanto, se puedan considerar como españoles también, y

b).—Los que nacidos en el extranjero, fueran hijos de padre o madre españoles, que hubieran perdido su nacionalidad pero hubiesen hecho dentro del año siguiente al de su mayoría, aquella declaración a que se refiere el artículo 19 del Código Civil y que, por consiguiente, continúan también siendo españoles.

El caso del hijo de padre o madre españoles, que hayan perdido su nacionalidad, mayor de 23 años, puede decirse que no existe en la práctica, puesto que estos individuos que no se preocuparon en ningún momento de conservar o reclamar la nacionalidad española, menos aun pueden preocuparse del cumplimiento de sus obligaciones militares.—Madrid, 15 de noviembre de 1926.—Hay un sello en tinta que dice: Ministerio de Estado.—Oficina de Información".

---

Hasta aquí la nota del Ministerio de Estado, tal como me la transmite la Presidencia del Consejo de Ministros. Las personas que mostraron interés por este asunto, podrán apreciar la calidad de la respuesta.

Por mi parte, debo consignar que en esa "Nota" del Ministerio de Estado no han quedado contestadas todas las preguntas que yo había formulado con fecha 15 de diciembre último. Por tanto, reitero las interrogaciones cerca del señor Yanguas, Ministro de Estado, a fin de aclarar completamente la cuestión, en la forma que desean verla aclarada numerosos padres españoles residentes en Cuba. Espero poder ofrecer pronto la respuesta que me envíe, si continúa distinguiéndome con su benevolencia el señor Ministro de Estado del Gobierno español.

---

P. D.—En esta misma página aparece la comunicación enviada por la Asociación de Dependientes del Comercio de la Habana a la Institución Hispano-Cubana de Cultura. ¡Bello gesto el de la Asociación! Estamos seguros de que no tardaremos en publicar comunicaciones parecidas de todos los Centros Regionales. La obra de la Institución es admirable. Anteayer fueron las lecciones del doctor Cabrera, ayer las de Fernando de los Ríos... Ya se está gestionando el acuerdo con un profesor eminente para que venga a suceder en la tribuna al ilustre catedrático granadino. La cultura y el patriotismo más noble obligan, españoles, a apoyar y sostener la Institución por todos los medios.

# LA ASOCIACION DE DEPENDIENTES Y LA ASOCIACION HISPANO-CUBANA DE CULTURA

La poderosa Asociación contribuirá con novecientos pesos anuales a la obra cultural que preside el señor Fernando Ortiz

Con verdadero júbilo damos hoy la noticia que más abajo conocerá el lector. Se trata de un acuerdo tomado por la Asociación de Dependientes del Comercio de la Habana, en relación con la Institución Hispano Cubana de Cultura. Mejor que nuestras palabras dirá la comunicación toda la importancia del acuerdo. He aquí la carta:

Habana, 15 de febrero de 1927.
Señor Presidente de la Institución Hispano Cubana de Cultura.
Ciudad.

Muy señor mío:

Tengo el honor de corresponder a su atenta carta de fecha cinco del actual, expresándole atentamente que la Junta Directiva, en sesión ordinaria celebrada en la noche de ayer, conoció del acuerdo de la junta de esta Institución, interesando la colaboración económica nuestra a los fines del intercambio cultural hispano cubano, mediante la suscripción anual que estime conveniente, dado lo noble y trascendental de los propósitos de la Institución; y la Junta Directiva, interpretando el artículo segundo de sus Estatutos, entre cuyos principales objetos está el de propender por todos los medios a estrechar los lazos de unión y fraternidad que deben existir entre la familia hispano americana por razón de su idioma, religión y costumbres, acordó por unanimidad contribuir a los fines que esa noble Institución persigue, con la cantidad de novecientos pesos anuales, a pagar por dozabas partes desde el presente mes de enero, hasta el de junio próximo y a partir de julio, consignar en el Presupuesto General mayor cantidad, en armonía con las demás entidades hermanas.

Tenga la bondad de enviar el correspondiente recibo para la tramitación de su abono.

De usted atentamente,

C. F. TOLEDO,
Secretario General, p. s. r.

**ACUERDOS DE LA SECCION DE PROPAGANDA. — —SE APROBO EL ESTADO DEMOSTRATIVO DE LA BUENA MARCHA DE LAS DELEGACIONES. — NUEVO FACULTATIVO PARA SANTO DOMINGO — VOTOS DE GRACIAS. — OTROS ACUERDOS**

La Sección de Propaganda, tomó los siguientes acuerdos: Fué leída y aprobada el acta de la sesión anterior. Se leyó y aprobó el estado demostrativo de las delegaciones, respecto a recaudación y gastos en el mes de enero, que es como sigue: Recaudado en dicho mes del año 1926, $21.118.75, y en el mismo mes de 1927, $22.050.00; diferencia a favor en el presente año, $931.25.

Remitido a la Asociación después de deducir los gastos de médicos, boticas y comisión de cobro en enero de 1926, $15.140.62, y en igual mes de 1927, $15.525.67; aumento en el último año, la cantidad de $385.05.

Importaron las dietas causadas en la Casa de Salud en enero de 1926, $6.316.88, y en enero de 1927, $7.086.36 gastado de más este último año $880.48.

Superávit en enero de 1926, $8.807.74, y en igual mes del presente año, $8.442.01 diferencia en este año $365.73.

Se leyó un informe del señor Señor Secretario General dando cuenta de haber sido aprobados por la Junta Directiva los acuerdos de la Sección correspondientes a la sesión anterior.

Quedó enterada la junta del informe presentado por el cobrador auxiliar dando cuenta de haber recaudado durante el mes de enero la cantidad de $874.00 y de tener en su poder 3076 recibos pendientes de cobro para el mes de febrero.

Se leyó un escrito del Secretario de la Sección señor Carlos M. Morales del Puñal, dando las gracias por haber sido designado para el mencionado cargo.

Se acordó pasar a la Junta Directiva para que le imparta su sanción, el nombramiento del Doctor Diego Suárez Villasuso, para el cargo de médico de la Delegación de Santo Domingo, designado por dicha delegación el día 28 de enero próximo pasado.

Se acordó pasar la petición del señor Delegado de Inmigración a la Junta Directiva, sobre la adquisición de un letrero para dicha oficina, por haber sido destrozado por el huracán del mes de octubre último el que antes existía.

Se acordó conceder el título de socio de mérito al asociado de la Delegación de San José de las Lajas señor Eladio Ruiz, por haber inscripto más de cien asociados, así como conceder un duplicado de igual título al doctor José Fumero N. Conde, médico que prestó a la Delegación de Placetas muy buenos servicios durante el tiempo que desempeñó dicho cargo en aquel organismo.

Se leyeron los informes de los señores Pío Fernández, Angel Baez, Juan Ichart, Juan Bautista Menchaca y otros, dando cuenta de no haber recibido quejas de los enfermos de las delegaciones recluídos en la Casa de Salud, los que mostraron estar muy satisfechos por el buen trato de que son objeto.

Se acordó conferir un expresivo voto de gracias a los vocales señores Francisco de la Vega y Adolfo Domínguez, por las eficaces gestiones realizadas cerca del asociado señor Angel Prellezo, el que había desistido de causar baja como socio por un disgusto sufrido en la Casa de Salud.

Se acuerda un voto de gracias al vocal señor Pío Fernández por sus buenos oficios en favor del asociado señor Antonio Castillo, que tiene de inscripción el número 237, el que ha sido auxiliado por la Sección de Propagando por iniciativa del mencionado señor vocal, para recuperar sus derechos a ingresar en el sanatorio habiéndole sido abonado por una colecta entre varios miembros de la Sección el número de recibos que tenía pendientes, por no poder el interesado debido a su mucha edad, dedicarse a ningún trabajo, y estar comprendido en los beneficios de Ley Munuera".

# HOY SEGUIRA EL VUELO LA PATRULLA "ATLANTIDA"

## SALIERON AYER DE LAS PALMAS, PERO UNA AVERIA LES OBLIGO A DESCENDER EN ARRECIFE, CAPITAL DE LANZAROTE

En Melilla se ultiman los preparativos para los grandes agasajos que se preparan en honor de los valientes aviadores y el general Sanjurjo irá en aeroplano para la recepción

MADRID, febrero 15. A.P.—Comunican de Las Palmas, que hoy a las nueve y diez minutos de la mañana salieron en dirección a Casablanca los aviones que componen la escuadrilla Atlántida.

**UNA AVERIA OBLIGA A LOS AVIADORES A DESCENDER EN ARRECIFES**

MADRID, febrero 15. UP.—Un telegrama de los aviadores de la escuadrilla Atlántida que salió hoy de Las Palmas en su viaje de regreso de la Guinea Española, dice que la expedición se ha visto detenida en Arrecifes, capital de la Isla de Lanzarote, Canarias, por una avería y que seguirá el vuelo mañana.

Este mensaje ha desvanecido la creciente inquietud que reinaba aquí en vista de la carencia de noticias sobre el paradero de los aviadores, que debían haber llegado hoy a Casablanca. La ansiedad había aumentado al recibirse un telegrama de Casablanca anunciando que a las 7 y 50 p. m. los aviadores no habían llegado, a pesar de haber salido de Las Palmas a la 9 y 30 a. m. y de no emplearse ordinariamente en este vuelo más de cinco horas.

**MELILLA PREPARA UN HOMENAJE EN HONOR DE LOS AVIADORES**

MELILLA, febrero 15. UP.—Se ultiman los preparativos para la recepción a los aviadores que forman la escuadrilla Atlántida, que serán obsequiadísimos por sus compañeros, después de la hazaña realizada con toda regularidad.

El alto comisario de Marruecos, general Sanjurjo, vendrá a este pueblo en un hidroplano para asistir a la recepción de los aviadores.

Por su parte, toda la población civil hace grandes preparativos para el recibimiento construyendo arcos de homenaje.

**EL INFANTE DON ALFONSO DE ORLEANS SUFRE UN ACCIDENTE DE AVIACION**

MADRID, febrero 15. AP.—El infante don Alfonso de Orleans, hijo de la infante doña Eulalia y primo del Rey Alfonso, que es comandante del cuerpo de aviación y expresidente del Congreso Ibero-Americano celebrado recientemente en Madrid, sufrió hoy un accidente de aviación de carácter leve.

Cuando realizaba un vuelo en dirección al aerodromo de Alcázares Cartagena, el aparato tuvo una avería y el infante se vió obligado a aterrizar en la famosa Venta de Don Quijote, cerca de Quintanar. Los demás aeroplanos que le seguían bajaron a auxiliarle, pero le hallaron ileso.

El pueblo en masa enterado de la llegada del infante, le ovacionó con entusiasmo, obsequiando a los aviadores que componían la escuadrilla.

**FRANCO, RUIZ DE ALDA Y EL ALCALDE DE HUELVA VISITARON A PRIMO DE RIVERA**

MADRID, febrero 15 AP.—El Presidente del Consejo, general Primo de Rivera, recibió hoy la visita de una comisión de Huelva, la cual estaba compuesta del alcalde de dicha ciudad, el comandante Ramón Franco y el capitán Ruiz de Alda, estos dos últimos aviadores del Plus Ultra.

# LOS DELEGADOS ESPAÑOLES ENTREGAN A LOS FRANCESES EL MEMORANDUM CON LAS PRETENSIONES RESPECTO A TANGER

El programa mínimo comprende el relevo del actual administrador francés por otro español en 1930, la sustitución de la policía francesa por la española y que mande el Kalifa en vez del Sultán

PARIS, febrero 15. (AP)— Los delgados españoles en la conferencia con Francia sobre el estatuto de la zona internacional de Tánger, presentaron hoy a la delegación francesa el memorandum conteniendo las reclamaciones de su país.

El documento ha sido objeto de una revisión en los dos últimos días según se tiene entendido, pero contiene virtualmente las mismas condiciones que se han dado a la publicidad. Reclama la entrega de Tánger y su territorio contiguo a España, basándose en que la zona internacional se utiliza como centro de propaganda rebelde contra el Riff español.

Los delegados franceses acusaron recibo esta noche del documento. Lo estudiarán detenidamente y conferenciarán con el Gobierno de París antes de reanudar las negociaciones.

Sábese que el programa mínimo de los plenipotenciarios que preside el Embajador Quiñones de León es el relevo del actual administrador francés de Tánger, por otro español, en 1930, fecha en que expira el período de aquél; la sustitución de la policía francesa por otra netamente hispana; y la sustitución también de la autoridad del Sultán de Fez por la del Kalifa de Tetuán.

Estas peticiones van mucho más allá que lo que Francia e Inglaterra están dispuestas a conceder, siendo el caso que tampoco satisfacen a los españoles, que pretenden otras ventajas más.

Se han tomado todas las medidas, sin embargo, para que durante las negociaciones no se trasparenten al público las diferencias de opinión. Todo el mundo sabe que los criterios francés y español en lo referente a las modificaciones del Estauto de Tánger se hallan muy lejos uno de otro. Adónde puede llevar esta divergencia es cosa imposible de predecirse ahora.

Tánger tiene tanto para España como para Inglaterra, Francia e Italia un enorme valor estratégico que supera por mucho a su importancia comercial y de otros órdenes. España es, probablemente, la menos interesada en cambio en su valor comercial.

# EL REY ALFONSO INAUGURA LA EXPOSICION DEL FUTURO MADRID

MADRID, febrero 15. (A. P.)—El Rey Alfonso ha inaugurado hoy la exposición de proyectos y plano general del futuro Madrid, que se celebra en el Palacio de las Bibliotecas y Museos, asistiendo el alcalde, conde de Vallellano, los concejales, el presidente de la Diputación Provincial y muchas autoridades.

El Soberano recorrió las distintas salas, admirando el proyecto de desaparición del cementerio de San Martín para convertirlo en parque, y los proyectos de once mercados, edificios municipales de distritos, cuartel de la guardia municipal, sanidad municipal, beneficencia, reforma de la necrópolis y reforma de la ribera del Manzanares, felicitando a los organizadores de tan magnífica obra.

# PADECE UNA INFLAMACION DEL MUÑON EL HEROICO MILLAN ASTRAY, CREADOR DE LA LEGION EXTRANJERA

MADRID, febrero 15. (AP).—El coronel Millán Astray, fundador de la Legión Extranjera, que tiene pendiente la propuesta de ascenso a general, ha sufrido una inflamación del muñón que le queda después de la amputación del brazo izquierdo y vendrá a esta capital para someterse a tratamiento.

El estado de salud del coronel Millán Astray, sin llegar a ser grave, es delicado debido a la causa antedicha, pero a pesar de esto se ha mostrado entero en cuantos actos ha tenido que tomar parte durante los últimos días en Melilla.

El doctor Gómez Ulla lo tratará en Madrid, esperándose su pronta curación.

# VIGO Y OTRAS POBLACIONES GALLEGAS PIDEN AL REY ALFONSO QUE LAS INCLUYA EN SU VIAJE DE VERANO

MADRID, febrero 15. (AP). Diversas poblaciones gallegas, incluso Vigo, han pedido al Rey Alfonso, que las visite cuando realice su anunciado viaje por Galicia en el próximo verano.

El Rey desea recordar muchas ciudades que recorrió hace años, llenas de tradiciones y monumentos de gran valor. Se cree que acompañarán al monarca la reina Victoria y algunos de sus hijos.

Háblase de la posibilidad de que el soberano vea sitios a propósito para edificar un palacio en Galicia, donde ya posee la Isla de Cortegada que le regaló el pueblo gallego, en la cual se dijo que se construiría un palacio como residencia veraniega de la corte española.

**EL REY ALFONSO CONTESTA A LA CIUDAD DE VIGO**

VIGO, febrero 15. (UP). El alcalde de esta ciudad ha recibido un telegrama de la Mayordomía del Palacio Real, participando que el Rey Alfonso ha tomado nota de los deseos del pueblo de Vigo respecto a la visita del Rey a la ciudad, durante el próximo verano.

# ASCASO Y DURETTI ROBARON EL BANCO "DEL COMERCIO"

Un tribunal francés estudia la extradición de ambos, pedida por el gobierno de la Rep. Argentina

**COMETIERON ALLI UN CRIMEN**

La causa contra Ascaso, Duretti y Jovert pudiera ocasionar algún incidente entre las cancillerías

PARIS, febrero 15.— (A. P.)—La extradición a la Argentina de los anarquistas y criminales Francisco Ascaso, Buenaventura Duretti y Gregorio Jovert está pendiente del estudio de un tribunal especial nombrado para examinar cada uno de los casos.

El Gabinete llegó hoy a esta decisión después de conocer la demanda de extradición formulada oficialmente por el Gobierno de la Argentina, y de la protesta de los abogados defensores, que alegan que tal cosa pudiera ser el primer paso para entregar a los tres ácratas a España.

Tanto Ascaso como Duretti y Jover fueron arrestados en Francia, por acusárseles de conspirar contra la vida del rey Alfonso, durante la última visita de éste a París, en julio de 1926. Posteriormente, se retiraron las acusaciones, aunque los tres anarquistas siguieron detenidos por haber entrado en Francia con pasaportes falsos. Casi al mismo tiempo se recibió la demanda de extradición del Gobierno argentino, por haber cometido aquellos un crimen en su territorio. Los amigos de los tres presos han combatido la extradición a la Argentina, temiendo que éstos al fin vayan a parar a manos de las autoridades españolas, que también los demandan por su participación en el asalto a la sucursal del Banco de España en Gijón, del que resultó un muerto.

Se sabe que Ascaso y Duretti, con otros nombres, cometieron un asalto criminal en La Habana, saqueando una sucursal del Banco del Comercio, en la capital cubana, aunque sin dar muerte a nadie. Uno de sus compañeros en aquel audaz golpe, apellidado Viñas Torres, cumple pena de presidio en Cuba por el hecho.

**ESPERANSE GRAVES INCIDENTES ENTRE LAS CANCILLERIAS POR LA EXTRADICION DE LOS TRES ANARQUISTAS**

PARIS, febrero 15.— (S. R.)— Una alta personalidad en los círculos diplomáticos declara que la cuestión de la extradición de los tres súbditos españoles a la Argentina, pudiera dar lugar a graves incidentes entre las Cancillerías de París y Buenos Aires, ya que, a pesar de estar concedida de acuerdo con las prácticas normales, no se dispone el embarque de los reclamados por la gran oposición que vienen haciendo los elementos extremistas y comunistas y porque el Ministerio de Estado parece que se muestra temeroso de la guerra política que se le declararía en la Cámara de Diputados.

# LAS LLAVES DE NUEVA YORK PARA EL CONDE DE GÜELL

Este se felicita de haber ido a los E. Unidos como heraldo de los planes de la Trasatlántica

**HA SIDO MUY AGASAJADO**

El conde salió anoche de Nueva York para España en el "Alfonso XIII", que lleva mucho pasaje

NUEVA YORK, febrero 15. — (Especial para el DIARIO DE LA MARINA, por Marcial Rossell, de "Atlántida" Prensa Asociada Española). — A bordo del hermoso buque español "Alfonso XIII" se ha celebrado el gran banquete ofrecido por el conde de Güell, marques de Comillas, presidente de la Compañía Trasatlántica Española, como atención de ésta a las autoridades de Nueva York y a los elementos de la colonia hispana.

El embajador de España en Washington, don Alejandro de Padilla, presidió el acto, teniendo a su derecha al alcalde interino (por ausencia del propietario James J. Walker) y a su izquierda al conde de Güell. Entre los invitados especiales estaban el embajador de Cuba, doctor Orestes Ferrara, el coronel Brick, ex-ministro de los Estados Unidos en Portugal, los hermanos Behn, funcionarios prominentes de la Compañía Telefónica, el ilustre hispanófilo Mr. Huntington, el exembajador de los Estados Unidos en Madrid Alexander P. Moore, los directores de los periódicos neoyorkinos "Times", "American" y "Herald Tribune", Mr. Garrett H. Hill, el presidente y la directiva de la Cámara de Comercio Española, el señor Salomon Maduro, consignatario de la Compañía Trasatlántica, y todo el alto personal de ésta, la señora Carolina Marcial Dorado, profesora de la Universidad de Columbia; el director de "La Prensa", de Nueva York, Sr. José Camprubí; el Presidente de la Universidad de Columbia, el representante de "La Nación", diario madrileño, el director del National City Bank of New York, y varios navieros, abogados, industriales y comerciantes españoles y norteamericanos.

A la hora de los brindis, el conde de Güell pronunció un breve discurso agradeciendo al alcalde interino de Nueva York las atenciones recibidas, entre las cuales estuvo la de entregársele las llaves de la ciudad, y felicitándose de haber venido a los Estados Unidos como heraldo de los grandes proyectos que la Compañía Trasatlántica tiene para ensanchar las relaciones entre España y los Estados Unidos, pues con los nuevos servicios de la empresa se desarrollará mucho el comercio entre las dos naciones y se fomentará el turismo, aprovechándose para todo la cordial amistad hispano-norteamericana.

El conde de Güell anunció también que en breve la Trasatlántica pondrá en servicio dos buques de treinta mil toneladas de desplazamiento cada uno, los cuales harán la carrera entre la Coruña y Nueva York.

Todos los comensales aplaudieron las manifestaciones del conde, que terminó su discurso brindando por el Rey de España, por el Presidente de los Estados Unidos, por el jefe del Gobierno de Madrid general Primo de Rivera, y por la amistad de los dos pueblos.

El "Alfonso XIII" saldrá esta misma noche para la Coruña, figurando entre su numeroso pasaje el profesor de Derecho Político de la Universidad de Granada don Fernando de los Ríos, la cancionista Raquel Meller, la celebrada actriz Josefina Peral, tan conocido del público cubano en los tiempos en que figuraba en la compañía de Esperanza Iris y otras personas.

Don Fernando de los Ríos trasmite por nuestra mediación un nuevo y final saludo a la sociedad cubana, agradeciendo las múltiples atenciones que recibió durante su estancia en la Habana y otras ciudades de Cuba.

# JUVENTUD PROGRESISTA DEL CONSEJO DE VILLAYON Y NATURALES DEL CONCEJO DE VILLAYON

La parca impía y el infortunio incontenible, hizo que estas dos Instituciones de "Juventud Progresista del Concejo de Villayón" y "Naturales del Concejo de Villayón" unidas ya por el lazo de unión que las une para siempre se abrazaron y lloraron ante la crueldad del destino implacable y fatal que dejó caer su golpe mortal sobre uno de sus miembros.

En la mañana del día 29 del próximo pasado mes, el que era socio numerario de estas instituciones señor Benjamín Martínez Suárez, modesto dependiente de un establecimiento de bodega situada en la calle de Zayas y Avenida de Acosta, en la edad juvenil que apenas contaba 20 años cuando todo le sonreía, no la fortuna, pero sí la juventud, en pocos años de residencia en el país, honrado, laborioso y sufrido y trabajador, merecedor por sus cualidades de bondad del aprecio de la Colonia de Villayón en Cuba fué víctima de un desgraciado accidente.

En la mañana de dicho día el dueño del citado establecimiento dispuso la labor a realizar durante el día entre sus dependientes, tocándole a Benjamín servir algunos clientes a domicilio, con tan mala suerte que al ir al número 22 de una de las calles contiguas cuando se examinaba una escopeta, que le alcanzó disparándose y cayendo exánime, víctima de un certero balazo, siendo remitido el cadáver del infortunado Benjamín al Necrocomio por disposición de las autoridades judiciales.

El acto del entierro debidamente organizado por estas instituciones, constituyó una verdadera e imponente manifestación de duelo.

A la entrada de la Necrópolis esperaba el cadáver con cruz alzada y cirial el capellán de aquel sagrado recinto, cantando un solemne responso por su eterno descanso, recibiendo en el mismo sepultura, haciendo el resumen el Sr. José Fernández García, quien pronunció una elocuente oración fúnebre, dando las gracias a todos por haber concurrido, y dando pruebas de sentimiento unánime por tan gran desgracia ocurrida a las sociedades del Concejo de Villayón.

Descanse en paz el alma del infortunado Benjamín y a nombre de las Sociedades de Juventud Progresista del Concejo de Villayón y Naturales del Concejo de Villayón reciban sus familiares nuestro más sentido pésame.

# EL GOBIERNO PRESTARA DINERO A LOS LABRADORES GALLEGOS PARA QUE REDIMAN LAS TIERRAS

MADRID, febrero 15. (AP)— En el Consejo de Ministros de hoy se aprobó el proyecto del Ministerio de Fomento creando las Cajas Provinciales de Crédito Foral, encaminadas a proporcionar a los labradores gallegos que carezcan de recursos los medios de redimir sus tierras sobre la base de un préstamo en metálico.

También fueron aprobados los decretos del Ministerio de Instrucción creando los bachilleratos especiales de lenguas clásicas e idiomas modernos, y estableciendo los diplomas acreditativos del Doctorado, para los extranjeros.

El Ministro de Estado Sr. Yanguas informó de las negociaciones comerciales con el Paraguay, aprobándose las bases del arreglo con esa nación sur-americana.

El general Primo de Rivera informó al Consejo de la reunión en París de los delegados españoles y franceses para tratar de las modificaciones posibles del Estatuto de Tánger.

El Ministro de la Gobernación, general Martínez Anido, se retiró del Consejo enfermo, sufriendo de un fuerte catarro, que le ha obligado a guardar cama.

Despues de la reunión, los ministros acudieron a la Estación del Mediodía para despedir al Infante Don Carlos, capitán general de Andalucía, y a su esposa, la infanta Doña Luisa, que regresaron a Sevilla.

**TAMBIEN PROTEGERA EL GOBIERNO ESPAÑOL EL DESARROLLO DE LA AGRICULTURA EXTREMEÑA**

BADAJOZ, febrero 15. (AP)— Un ingeniero delegado del Gobierno español ha manifestado en la reunión celebrada hoy en la Diputación Provincial, con asistencia de nutridas representaciones de Cáceres y Badajoz, que el Gabinete, con el objeto de amparar y estimular a los ganaderos y agricultores extremeños, dedicará cien millones de pesetas al desarrollo de los cultivos y del ganado de la región, esperando que remitan los datos necesarios para la confección de un plan amplio y documentado.

# EN LAS PRUEBAS DE VELOCIDAD, EL NUEVO CRUCERO PRINCIPE ALFONSO HA DADO UN ANDAR DE 34 MILLAS

Los patronos de Vigo han declarado el Lockout paralizando totalmente la flota pesquera, a causa de una desavenencia con los tripulantes de los barcos, respecto al descanso semanal

**REPATRIACION DE TROPAS DE ARTILLERIA EN MARRUECOS**

El ministro de Gracia y Justicia, que se halla en Las Palmas, ha ido a la aldea de S. Nicolás para buscar solución al problema de los labradores que van a ser echados de la tierra que laboran

EL FERROL, febrero 15. (A. P.) El crucero "Príncipe Alfonso" realizó hoy pruebas de velocidad que resultaron completamente satisfactorias, desarrollando un promedio de treinta y cuatro millas por hora. El buque es una prueba elocuente de la eficacia de la industria naval española, de la que es obra completa y a la que honra en extremo.

**LOS PATRONOS DE VIGO PARALIZAN LA FLOTA PESQUERA**

VIGO, febrero 15. (U.P.)—A causa de una desavenencia entre los armadores y los tripulantes de los vapores pesqueros, en relación con la aplicación del descanso semanal, los patronos han declarado el lockout, quedando paralizada la flota pesquera del puerto.

**REPATRIACION DE TROPAS DE ARTILLERIA DE MARRUECOS**

MADRID, febrero 15. (A.P.)—Una nota oficiosa del Ministerio de la Guerra, dice hoy:

"Perdurando en Marruecos las circunstancias favorables que permitieron reducir las fuerzas permanentes españolas en aquellos territorios, se estudia una nueva organización de tropas de los servicios de artillería, mediante la cual será posible la supresión de dos coroneles, dos tenientes coroneles, cinco comandantes, diez y seis capitanes, sesenta y nueve oficiales subalternos, veinte y cinco contratados 231 clases y soldados, y 497 caballos y mulos de las baterías y anexos, con una economía general de 432,587 pesetas.

"Además, se ha dispuesto el regreso a la Península de dos escuadrillas de aviación, que suponen una economía de 1.525,000 pesetas. Si a estas economías se incluyen las hechas con la reorganización de la caballería y las amortizaciones, se tiene que el total economizado en el ejército de Marruecos es de once millones 639 mil pesetas.

**LOS REBELDES DESALOJADOS EN KETAMA**

TETUAN, febrero 15. (U. P.)—En el territorio de Ketama las fuerzas jalifianas han logrado desalojar de sus posiciones después de un combate a los rebeldes que huyeron después de sufrir numerosas bajas.

**ALMERIA REGISTRA UN TERREMOTO EN SUS SISMOGRAFOS**

ALMERIA, febrero 15. (U. P.)—En el observatorio de esta ciudad se ha registrado un fuerte terremoto a 1,850 kilómetros de distancia.

**EL MINISTRO DE GRACIA Y JUSTICIA EN LA ALDEA SAN NICOLAS**

LAS PALMAS, febrero 15. (A.P.) El ministro de Gracia y Justicia, después de recorrer la aldea San Nicolás, a donde fué para estudiar sobre el terreno cierto problema, regresó a esta población, retirándose a descansar y a buscar una solución al mismo.

Los habitantes de la aldea confían en los representantes del Gobierno para que no se les expulse de los terrenos que laboran con su trabajo, los cuales han aumentado mucho en valor y de los que quiere echarlos el comprador del terreno.

Durante su visita a la aldea fué objeto de grandes pruebas de respeto y cariño.

**RAQUEL MELLER VA A ESPAÑA PARA ASISTIR A SU MADRE ENFERMA**

NUEVA YORK, febrero 15. (A.P. Como anunciamos ayer, hoy ha embarcado para España, a bordo del "Alfonso XIII", la popular artista hispana Raquel Meller. Cree pasar la mayor parte del verano en Madrid, dirigiéndose a París por cortos intervalos.

La principal razón de Raquel Meller para abandonar por ahora los Estados Unidos, donde ha impresionado películas parlantes, es el mal estado de salud de su madre, a quien quiere asistir en esa circunstancia.

**UN CASO RARO EN LA TEMPERATURA EN ESPAÑA**

MADRID, febrero 15. (A.P.)—Ha reinado hoy buen tiempo en toda España. La temperatura máxima se registró en provincias tan opuestas como Orense y Huelva, con 18 grados centígrados. En Palencia, Burgos y Soria, se dió la mínima, cuatro grados bajo cero.

En Madrid la máxima fué de 10 grados, y la mínima cero grados.

## LA ESPAÑA DE AYER

# . . . Y DON RAFAEL MONTORO

(Por Pedro Serrano)

Llevaba cinco meses de vida gubernamental el Gabinete de Sagasta cuando se celebraron elecciones generales (cuatro de abril 1886) enviando Cuba sus representantes al Congreso.

En el ánimo del señor Gamazo influyó mucho conocer directamente por los diputados de la Antilla la situación verdadera de aquella isla, para firmar el decreto de indulto.

Referiremos como caso curioso el que se relaciona con aquel ilustre patricio, maestro y hombre de extraordinaria cultura, amante como pocos de su patria que se llamó don Antonio Govín y Torres: la acusación más seria que como enemigo de España se hacía al señor Govín consistía en asegurar: "Que odiaba tanto a España que educaba a sus hijas en el extranjero enseñándoles el inglés". Naturalmente que para una persona del relieve moral del señor Gamazo, estas imputaciones causaban efecto contrario porque el ministro no solamente desechaba impugnaciones tan ridículas, sino que dentro de su sentir, los delatores merecían severa censura.

En el caso del señor Govín había, además, que tener en cuenta que como fiel enamorado del idioma de sus mayores había educado a sus hijas abriendo los ventanales de la cultura extranjera después de que ellas conocían profundamente el historial de su lengua propia.

Y llegaron entonces, (dice el gran comentarista de estos sucesos, don Gabriel Maura y Gamazo) al Parlamento voceros cubanos que por órgano tan sensato y elocuente como el diputado por Puerto Príncipe don Rafael Montoro, expusieron ante el país sus aspiraciones".

Como consecuencia inmediata del cambio de impresiones entre los diputados cubanos y el ministro, el señor Gamazo firmó un decreto indultando a los cubanos que por órdenes de las autoridades de la Metrópoli en Cuba estaban deportados en la Península.

Estamos seguros que la intervención directa que en este acto de justicia verificado por don Germán, tuvo don Rafael Montoro, habrá pasado desapercibido hasta para los mismos agraciados con aquel digno gesto.

Después que Francia transformó en República su antiguo sistema de Gobierno, sintió París hondamente la adoración por las testas coronadas: al pueblo parisién le encanta ovacionar en las calles de su ciudad a monarcas de cualquier pueblo del mundo: lo necesario es que sea rey: dirjase que Francia siente después de haber ajusticiado a sus reyes una aguda nostalgia por cetros, coronas y por mantos imperiales.

España, después de la emancipación de sus colonias, se engalana y recibe bajo palio, con todos los honores que merecen el talento y la cultura, "no exclusivamente a figuras cumbres", sino a personalidades de algún relieve con tal que éstas procedan de países hispanos.

Contrasta este simpático desbordamiento de entusiasmo de hoy con el marcado desdén e injusta frialdad que tuvo ayer la Metrópoli para altas mentalidades cubanas que pasaron por los escaños del Congreso español.

Los que fueron diputados, Fernández de Castro, Eliseo Giberga, Emilio Terry, y el señor González Lanuza, si hoy vivieran y por cualquier motivo arribaran a Madrid, estamos seguros que, en recompensa de la profunda admiración que supieron inspirar a los que escucharon su cálida palabra, (admiración amordazada por la prensa que creía entonces un delito propalar el indiscutible valer de estos cubanos) no habría hoy diario que no echara a todo vuelo las campanas de la lisonja en honor de ellos.

La colaboración intensa que en la reforma de los códigos, sobre todo el penal, tuvo el maestro José A. del Cueto se hizo pública mucho tiempo después con más calor y se reconoció públicamente.

Pero el caso más evidente del forzado desdén que guardó entonces España con los hombres de valer es el de don Rafael Montoro.

En el Parlamento español tenían asiento Castelar, Salmerón, Martos y Pí Margall, Nocedal, Moret, Pidal y Mon, Cánovas y codeándose con todos ellos estaba don Rafael Montoro; de elocuencia avasalladora que si entonces no hubiera tenido el falso anatema de enemigo de España, se le habría reconocido como el filibuno selecto y elegante de la raza, título que al pasar de los años se le dado en la Metrópoli.

Es cierto que hoy Montoro está condecorado con la inapreciable insignia del cariño de España y de todos los españoles, como es también verdad que don Rafael rechazó el título nobiliario que le concedieran España, porque pensó que tendría que adoptar una posición de combate y no quiso hacer como un Grande de España y algún título nobiliario que después se revolvieron en contra de don Antonio Maura, quien generosamente les había otorgado la Grandeza y el pergamino de nobleza.

Gamazo, después del decreto de indulto preparó la batalla en contra del egoísmo comercial de algunos españoles.

Y fué el primer paso...

M.E.C.D. 2016