SECCION 1ª

EL TIEMPO
ESTADO DEL TIEMPO
LA NOTA DEL OBSERVATORIO
VEASE EN ESTA PAGINA

DIARIO DE LA MARINA

EDICION DE LA MAÑANA
INFORMACION CABLEGRAFICA MUNDIAL
POR NUESTROS HILOS DIRECTOS

SECCION 1ª

AÑO XCV.—NUM. 14. El periódico más antiguo de Cuba LA HABANA, VIERNES 14 DE ENERO DE 1927.—SANTOS HILARIO, JULIAN Y FELIX Acogido a la Franquicia Postal 28 PAGINAS.—5 CENTAVOS

HEMEROTECA MUNICIPAL MADRID

ANTE LA SITUACION DE HONDA CRISIS POR QUE ATRAVIESA LA NACION MEJICANA, QUE CAUSA APRENSION EN EL PAIS EL PRESIDENTE CALLES ENVIA TROPAS A LA FRONTERA

IMPRESIONES

Según el Secretario de Estado de la poderosa República del Norte, el Gobierno de los Estados Unidos "se ve ante el espectro de una hegemonía bolchevista, patrocinada por México".

Ya le comen, ya le comen por do más pecado había...

Porque lo que ahora ve el Gobierno americano es un espectro; pero hace tres años el mundo entero sabía que la derrota de la Huerta implicaba el triunfo de las doctrinas disolventes de sus adversarios.

Y sin embargo...

Es historia harto contemporánea para tener que recordarla el apoyo que, en aquellos críticos momentos, encontraron en Washington los actuales perseguidores de la Iglesia Católica.

Las consecuencias están ahora palpándolas.

Pero lo más pintoresco es el asombro de Kellogg. ¡Rusia nos amenaza, al través de la América española! Ese grito de la plutocracia en pánico no tiene razón de ser, pues los hechos podía preverlos cualquier aficionado a los asuntos internacionales o cualquier constante lector de cablegramas.

Fracasado el intento bolchevista de incendiar directamente la Europa, gracias a la disciplina teutona y a otras razones prolijas de explicar, cambió de táctica y adoptó la estrategia que pudiera sintetizarse en dos palabras: A Europa por Asia.

¿Qué de extraño que aplique análoga estrategia en el Nuevo Mundo mediante la fórmula de a los Estados Unidos por la América española?

Con lo cual nos vamos a divertir. Primero palos. (Propaganda bolchevista). Después pedradas. (Intromisión yanki).

Porque establecido y aceptado por la opinión pública norteamericana el que los países de Centro América y los de las Antillas constituyen positivos focos de bolchevismo que amenazan el estado social de la república estadounidense, ésta se colocaría en gallarda postura moral para intervenir en los pueblos vecinos y salvarlos de la peste roja cuantas veces lo creyera necesario y oportuno.

Ignoramos lo que pueda haber de verdad en lo de que Cuba sea un centro de bolchevismo. Por las señas no lo parece. Cuanto a Méjico, allí no se está haciendo otra cosa que poner en práctica las doctrinas de los vencedores de la Huerta, con lo cual no han engañado a nadie. ¿Que ello es un peligro para el Norte? Haberlo visto antes.

Conclusión: que quizás se aminorase ese peligro si el Tito mejicano transigiera en algo que nada tiene que ver con la libertad de cultos.

Por aquello de que los duelos con petróleo son menos.

ACADEMIA DE CIENCIAS

A las nueve de la noche de hoy, viernes 14, celebrará esta Academia sesión pública ordinaria con la siguiente orden del día:

1º—Génesis y evolución del huracán del 20 de octubre de 1926, por el Reverendo Padre M. Gutiérrez Lanza, Académico de Mérito.

2º—Contribución al estudio de la naturaleza del cáncer, por el doctor R. Grau San Martín.

3º—Reivindicación de la gloria de Finlay, por el doctor J. Le-Roy.

Sesión de Gobierno.

a) Propuesta del doctor John E. Weeks, de New-York, como Académico Correspondiente Extranjero.

b) Asuntos varios.

SOSPECHASE QUE HAYA SIDO FUSILADO EL OBISPO PASCUAL DIAZ

SAN ANTONIO DE TEXAS, enero 13. A.P.—El arzobispo Drossaerts, de San Antonio, ha manifestado hoy que tiene motivos para temer que el obispo de Tabasco, México, Monseñor Pascual Díaz, haya sido fusilado por un grupo de soldados mexicanos.

El mismo prelado dice que existen sospechas de que otros eminentes miembros y signatarios de la Iglesia Católica Romana están en poder del Gobierno de México, como rehenes, y en cualquier momento también pueden ser ejecutados.

CREESE QUE EL OBISPO DIAZ LLEGO EL DIA 11 A VERACRUZ

VERACRUZ, México, enero 13. A.P.—Investigaciones hechas en Córdoba, estación ferroviaria del Ferrocarril Mexicano, dicen que el martes temprano llegó allí el tren nocturno, procedente de Ciudad México, con un indviiduo que despertó curiosidad, creyéndose que fuese el Obispo de Tabasco, Monseñor Pascual Díaz. Le acompañaban otros dos individuos, probablemente agentes de la policía Secreta. Después de desayunarse en el Hotel Imperial, montaron en un tren con rumbo a Guatemala.

CIUDAD MEXICO, enero 13 (A. P.)—Las perturbaciones internas de México y sus relaciones con los Estados Unidos han dado lugar a una gran aprensión en todo el país y a no pequeña alarma en ciertos círculos.

El Gobierno de México impide que se comente la declaración del secretario de Estado norteamericano Kellogg respecto a que las actividades comunistas en México atacan a los Estados Unidos. Todo interés o participación del Soviet en tales actividades se han negado por el ministro del Soviet en México, Mme. Alexandria Kollantay.

Pero el Gobierno se prepara. No cesan los movimientos de las tropas federales hacia puntos de estratégica importancia en varios lugares de la república, y aunque los bandidos o revolucionarios operan en algunas secciones hay poca duda de que serán prontamente dominados y de que las severísimas medidas tomadas por el Gobierno han contenido lo que pudo haberse desarrollado en un extenso y más o menos combinado movimiento revolucionario.

Hubo demostraciones anti-norteamericanas frente al consulado de los Estados Unidos en Guadalajara, pero terminaron antes que las tropas del Gobierno, al mando del general Pereira, tuvieran necesidad de disolver a los manifestantes.

En otros lugares se ha extendido el sentimiento contra los norteamericanos, pero hasta ahora no se han registrado actos públicos de ninguna clase. Se cree aquí que los acontecimientos dependen de la resolución de Washington, a cuyo Gobierno se atribuye el propósito de retirar el embajador y de levantar el embargo sobre las armas.

Pero a medida que se conoce la gravedad de la situación internacional causada por la inquietud del Departamento de Estado de los Estados Unidos ante el espectro del bolsevismo en esta República, aumenta la hostilidad por parte del pueblo hacia los Estados Unidos.

El periódico "El Universal" declara hoy que los Estados Unidos han ido desarrollando gradualmente un curioso derecho internacional para su uso y beneficio, en virtud del cual los intereses norteamericanos son sagrados y no pueden tocarse so pena de muerte. Sin embargo, dice el periódico, basta que el Departamento de Estado norteamericano crea que "alguien piense en tocar los intereses norteamericanos, para poner en movimiento la poderosa maquinaria de Norte América, arrollando los derechos de los pueblos, la soberanía de las naciones pequeñas y la igualdad de los hombres ante la moralidad y la justicia".

"En todas las ocasiones en que un país hispano-americano desea arreglar sus asuntos privados, usando de su derecho como nación soberana, los Estados Unidos descubren una amenaza contra los intereses norteamericanos—dice "El Universal".—Las declaraciones oficiales de Washington deberían aparecer privadas de su equívoca fraseología para que el pueblo norteamericano pudiera comprenderlas, como las comprenden los hispano-americanos, en toda su crudeza."

NO SE SABE DONDE ESTA EL OBISPO DIAZ, DE TABASCO

CIUDAD MEXICO, enero 13. A.P. Desde la detención del obispo Pascual Díaz, de Tabasco, secretario del Episcopado Romano, y cinco prelados más, el pasado domingo, el Gobierno no ha tomado ninguna acción contra las instituciones religiosas. El obispo Díaz, contra quien se dictó orden de deportación, ha desaparecido misteriosamente, según se desprende de la información oficial; pero informes llegados a Ciudad México dicen que fué conducido a la frontera de Guatemala y que ha sido o será deportado a ese país. Prevalece la opinión de que se ha procedido así para impedir la rápida llegada del obispo Díaz a los Estados Unidos, a donde se hubiera dirigido seguramente de habérsele permitido ir a la Habana. Sin embargo, a pesar de esta creencia general, se desconoce la situación y es posible que el obispo Díaz se encuentre aún en cualquier lugar de México.

NORTE AMERICA TIENE 14.600 HOMBRES EN LA FRONTERA MEXICANA

WASHINGTON, enero 13. U.P. En la Secretaría de la Guerra de los Estados Unidos informan que hay 18.600 hombres, en toda el área que cubre el octavo cuerpo, en la que está incluida la frontera mexicana, y los fuertes Riley y Leavenworth en Kansas y el fuerte Sill, en Oklahoma. De esos 18.600 hombres hay en la frontera mexicana 14.600 hombres.

NO RETIRARA WASHINGTON SU REPRESENTANTE DIPLOMATICO EN MEXICO

WASHINGTON, enero 13. A.P. Las nuevas explosiones de hostilidad contra los norteamericanos en México no han causado ninguna sorpresa en el Departamento de Estado, que se limitó a negar la noticia sobre que el Gobierno trata de retirar al embajador Sheffield.

Continúa en la página CATORCE

POLA NEGRI COBRA $15,000 DE LA HERENCIA DE RODOLFO VALENTINO

LOS ANGELES, California, Enero 13.—(A. P.)—Pola Negri, la famosa actriz cinegráfica, ha logrado hoy que le pagasen quince mil pesos de la herencia de Rodolfo Valentino, que murió siendo su prometido. La reclamación se basó en un recibo dado el 9 de Febrero de 1926 por Valentino a Pola reconociendo un préstamo por aquella suma.

CONFERENCIA DEL DR. DE LOS RIOS

Se celebró en la Asociación de Dependientes, tratando sobre el "renacimiento intelectual hispano"

Dr. Fernando de los Ríos

A la conferencia anunciada para anoche en el Salón de Fiestas del Centro de Dependientes a cargo del Catedrático español doctor Fernando de los Ríos acudió un público considerablemente más numeroso que a la incial de la serie organizada por la Institución Hispano Cubana de Cultura.

El estrado presidencial, en el que los sitiales de honor estaban ocupados por el Excmo. Sr. Embajador de España señor Gutiérrez Agüera, el Presidente social, doctor Fernando Ortiz, y los señores Montoro, Méndez Capote, Cueto, Solano Ramos y Casteleiro, era como brillante representación de todas nuestras clases científicas, académicas, comerciales, etc. en la pléyade de personalidades asistentes al acto.

Tanto por el justo renombre de que llega precedido el conferenciante como por la índole del tema anunciado "Renacimiento intelectual de España" la general avidez por escuchar la palabra del doctor de los Ríos era harto visible.

Y cabal es decir, como ya lo auguraba el auditorio al oir las frases de presentación del doctor Ortiz, justamente aplaudidas, que la singular espectación no quedó defraudada.

Especialmente grato el tema al auditorio, por entero casi de elementos hispanos, la fluida y delicada palabra del conferencista, en ininterrumpida loa a la Madre España de ayer y a su pujante floración de

Continúa en la ULTIMA página

LOS VECINOS DE GUANTANAMO Y YATERAS, Y LA GACETA OFICIAL

GUANTANAMO, enero 13. DIARIO. Habana.—El haber publicado la Gaceta de la República que las obras de la carretera entre Guantánamo y Jamaica y Jamaica y Casimba están hechas y debidamente pagadas, según comenta también la prensa de Oriente, ha producido sensación en toda esta jurisdicción, estimándose tal cosa como una burla a las instituciones comerciales y entidades que de manera tan intensa vienen laborando desde hace años por la consecución de dichas obras, sin que logre verlas realizadas.

Como en tiempos del general Menocal se dió por fabricado y pagado el palacio de Correos y Telégrafos sin que tal edificio deje de ser la ruina de los antiguos cuarteles del ejército de tiempos de España, se teme ahora que esto, si no es broma muy lamentable, resulte un absurdo de igual clase, que el Honorable Sr. Presidente de la República y el señor Secretario de Obras Públicas deben conocer, pues consta que si es cierto que se destinaron cincuenta mil pesos para realizar dichas obras y consta además que algún ingeniero dió por aquí su recorrido antes de las elecciones para medir y planear, lo cierto es que tales obras no se han efectuado y aunque públicamente no hay entidad comercial privada o pública que haga la denuncia, los comentarios son terribles y la desesperación de todos los vecinos de Yateras y Guantánamo no tiene límites.

J. ALVAREZ, Corresponsal.

MAGNIFICO RECIBIMIENTO EN CAMAGÜEY AL SECRETARIO DE INSTRUCCION Y AL SUPERINTENDENTE GRAL. DE ESCUELAS

En el almuerzo-sesión celebrado por el Club Rotario hizo el general Alemán transcendentales declaraciones y el doctor Ramiro Guerra habló de los grandes progresos de la República

PLANES DEL DOCTOR ALEMAN PARA MEJORAR LA INSTRUCCION

En el Ayuntamiento recordó cuando lo habían hecho hijo adoptivo de Camagüey por haberse negado a firmar la Enmienda Platt.—En "El Lugareño" se celebró una velada en honor del Secretario

Camegüey, enero 13. DIARIO, Habana.—En el tren de las 8 y 45 a. m llegó a esta ciudad el Honorable señor Secretario de Instrucción Pública y Bellas Artes, general José B. Alemán, a quien acompañaba el doctor Ramiro Guerra, Superintendente General de Escuelas; el doctor Ramiro Mañalich, Inspector de Escuelas Normales y el señor Gustavo Gispert. En la estación las autoridades escolares, civiles, militares, los alumnos de la Escuela Normal de Maestros y del Instituto de Segunda Enseñanza, así como distintas representaciones de los centros sociales y educativos.

En el tren de las 6 a. m. llegaron el doctor Pedro Hernández Massí, Superintendente Provincial de la Habana; el doctor Pedro García Valdés, Superintendente Provincial de Pinar del Río; el doctor José González Cuesta, Superintendente Provincial por Santa Clara, el doctor Armando Muñoz, Superintendente Provincial por Matanzas; el señor José García, Secretario particular del general Alemán; el señor Ovidio Méndez, Secretario de la Junta de Superintendentes; doctor Leandro González Vélez, Inspector General de Institutos y Fernando Aguado, Ingeniero de Construcciones. Encontrándose desde ayer en esta ciudad el doctor Vidal Lastra, Superintendente Provincial de Santiago de Cuba.

SESION-ALMUERZO EN EL CLUB ROTARIO

El Secretario de Instrucción Pública, general José B. Alemán y sus acompañantes concurrieron a la sesión- almuerzo del Club Rotario de esta ciudad, que lo dedicó en honor de los ilustres visitantes. También concurrieron el doctor Antonio Las Heras Hervas, Presidente del Comité Internacional de los ciegos y Director de la Revista "Los Ciegos" de Madrid, quien siendo ciego también recorre el mundo en peregrinación apostólica en favor de los privados de la vista.

Al iniciarse la sesión-almuerzo hizo uso de la palabra el Presidente del Club Rotario, señor Rogelio Rodríguez Blanco, quien abrió la sesión y concedió la palabra al señor Emilio L. Luaces, que había sido designado por el Club para darle la bienvenida al general Alemán, Secretario de Instrucción Pública y demás acompañantes.

En cálido discurso el señor Luaces saludó a los ilustres huéspedes, y elogiando la personalidad del general Alemán, quien sirvió a la patria en la guerra como soldado y en la paz, como pedagogo.

DISCURSO DEL GRAL. ALEMAN

Concedida la palabra al general Alemán comenzó por agradecer las distinciones y deferencias de que había sido objeto desde su llegada a la ciudad de Camagüey. Se refirió a la epopeya revolucionaria por la independencia de la patria, recordando que siendo soldado del Ejército Libertador hubo de operar en la región bravía del Camagüey heróico, donde cada piedra es una reliquia y cada lugar un recuerdo de algún hecho grandioso por la libertad de la patria.

Habló también sobre sus proyectos en la Secretaría de Instrucción Pública y Bellas Artes, declarando que fué mandado a buscar por el Honorable señor Presidente de la República, general Gerardo Machado y Morales, su compañero de armas en la revolución redentora, su condiscípulo en las horas de clase cuando la niñez a quien está dispuesto a secundar en sus propósitos de Buen Gobierno, de regeneración y honradez, haciendo el esfuerzo más grande de su alma, para que vean los que derramaron su sangre por la patria, que el programa de los libertadores ha sido cumplido.

MEJORAS ESCOLARES EN CAMAGUEY

Después agregó el Secretario de Instrucción Pública, general Alemán que Camagüey sería atendido en todas sus necesidades escolares, que pronto tendría su nuevo Instituto Provincial de Segunda Enseñanza, así como distintas Escuelas Rurales que serían creadas en los distintos lugares de la provincia. También significó el general Alemán que sería creada la Escuela del Hogar en la ciudad de Camagüey.

Las constantes salvas de aplausos interrumpían a cada momento al orador.

El general Alemán repitió en su discurso que Camagüey sería atendido en sus necesidades escolares como todas las provincias de la República, a cuyo efecto estaba confeccionando los planes debidos para llevarlos a la realidad con la mayor rapidez.

En el transcurso de su peroración el general Alemán, declaró que gestionaría que se le pagaran por lo menos dos mensualidades a los maestros jubilados y retirados, que aun no han podido cobrar.

Continúa en la ULTIMA página

UNA CONFERENCIA INTERESANTE

Compra y venta marítima, costo, flete y seguro, son, aparentemente, vocablos expresivos de algo que solo debe interesar a los comerciantes importadores o exportadores.

Esos mismos vocablos, sin embargo, empleados como tema de una disertación jurídica, expresan algo de positivo interés para comerciantes y juristas, y aun para el público ajeno a las predilecciones de Mercurio y Temis.

De ahí la expectación que ha provocado el anuncio de que, a invitación de la Junta de Gobierno del Colegio de Abogados, el próximo día 21 y en el Círculo de la precitada institución, pronunciará una conferencia sobre la compra y venta marítima, costo, seguro y flete, el doctor Juan Andrés Lliteras.

Abogado que al graduarse obtuvo la beca de viaje que a los alumnos preeminentes concede la Facultad de Derecho, consagrado con acuciosidad en su viaje al estudio de los problemas afectos al derecho mercantil y al derecho marítimo, el doctor Lliteras reúne singulares condiciones para dar a su disertación un carácter científico y práctico que no defraudará las esperanzas de cuantos han acogido su anuncio con positivo interés.

ESTADO DEL TIEMPO

Casa Blanca, enero 13.—DIARIO, Habana.—Estado del tiempo jueves siete ante meridiano: El alto barómetro sigue dominando al estado del tiempo de modo extraordinario desde el Caribe por el Golfo y Atlántico parte norte de Méjico, casi todos los Estados Unidos, Canadá, hasta Alaska. Ligera perturbación en región central sur de los Estados Unidos.

Pronóstico Isla: tiempo variable en general con temperaturas frescas hoy y el viernes. Vientos del nordeste al sudeste alcanzando fuerza de brisote, especialmente en Paso de los Vientos.

Observatorio Nacional.

TEMPERATURA
DATOS DEL JUEVES

Temperatura mínima en la Isla:
Guane 12. c.
Camagüey 19.
Gibara 21.
Baracoa 20.
Temperatura mínima de la Habana:
16. 1 c. a las 4 y media a. m.
Id. id. 24. 9c. a la 1 p. m.

EL PARTE DEL WEATHER BUREAU PARA HOY VIERNES

WASHINGTON, enero 13 (S. R.)—El pronóstico del tiempo emitido por el Weather Bureau para las próximas veinticuatro horas en las regiones que se citan a continuación, es como sigue:

De Cabo Hateras a Florida: Vientos frescos del E. y SE. y cielo cubierto con chubascos, excepto sobre el extremo de la porción Sur. Ascensos en la temperatura, excepto en la costa Este.

Este del Golfo de México: Vientos moderados rodantes llegando a frescos del NO. y N. y cielo cubierto con chubascos sobre la porción Nordeste.

Oeste del Golfo de México: Vientos frescos y posiblemente lleguen a fuertes del Norte. Buen tiempo en general.

Bermuda y su vecindad: Vientos moderados del NE.

A las diez de la mañana se ordenó colocar señales de perturbación del NO. en la costa de Texas, desde Puerto Arturo a Matagorda.

La perturbación del S. O. se ha movido hacia el NE. con disminución de intensidad sobre Indiana y Ohio, siendo la lectura del barómetro en Fort Wayne 30.10, existiendo un área de relativamente baja presión que se extiende por el Sur hasta la costa NO. de la Florida.

Mitchell

TODO EL CONTROL ESTRATEGICO DE NICARAGUA SE HALLA EN PODER DE LAS TROPAS DE LOS ESTADOS UNIDOS

Las pertenecientes a infantería de Marina van recibiendo de modo gradual la orden de estar listas para hacerse a la mar con dirección la América Española en cuanto sea necesario

INSISTESE EN QUE SACASA ABANDONARA PUERTO CABEZAS

En sus ataques a la política seguida por el gobierno norteamericano en la cuestión de Méjico y Nicaragua, dice el senador Borah que Díaz no podría sostenerse en el poder 15 días si se retiraran los marinos

UNDERWOOD & UNDERWOOD, N. Y.

Presidente Díaz, de Nicaragua

WASHINGTON, Enero 13. —(U P). — Las tropas de infantería de Marina que prestan servicios en el interior del país, reciben gradualmente orden de estar listas en cualquier momento para ser enviadas a la América Latina.

Al efecto, se ha dispuesto que todos los soldados de infantería de Marina que ayudaban al Departamento de Correos vigilando los correos, se concentren en sus estaciones para eventualidades.

El Administrador general de Correos ha confirmado la noticia, rehusando decir cuáles eran los distritos afectados ni si el plan es limitar el servicio que prestan hasta ahora los marinos a su más sencilla expresión. No obstante, hemos logrado saber que en Omaha, Nebraska en Kansas City y en Chicago todas esas tropas han sido retiradas.

También en las oficinas de la Infantería de Marina, confirmaron la noticia, pero se negaron a decirnos cuántos ni cuándo iban a ser enviados a San Diego en California, o a la base de Quantico, en donde se les provee de equipo tropical.

Por lo pronto, el control estratégico de Nicaragua está ya por completo en manos de los Estados Unidos y ahora se encuentran en

Continúa en la página OCHO

CARRETERAS QUE SE RECONSTRUYEN

Resumen general, dado por Obras Públicas de las que están siendo reparadas en la actualidad

La Oficina de Supervisión de Obras por Contrato y Administración ha dado cuenta al señor secretario, de haber quedado definitivamente distribuídos los fondos de la apropiación de un millón ochocientos mil pesos, hecha por decreto presidencial número 1310 de diez y siete de agosto de 1926, modificado por el decreto número 1643 con destino a la conservación, reconstrucción y reparación de carreteras auxiliares en toda la República, correspondiente al presente año fiscal.

Con cargo a dicha aprobación se vienen ejecutando actualmente las siguientes obras, que quedarán terminadas antes del 30 de junio del corriente año.

PINAR DEL RIO

En la provincia de Pinar del Río el puente Dominica, de nueva construcción en la carretera de Guanajay al Mariel; y la reconstrucción definitiva de esta carretera. Reconstrucción temporal de la carretera de Pinar del Río a Guane y la de Cabañas a Bahía Honda. Bacheo de la carretera de Los Palacios a la Central, y de la carretera de Artemisa a Cayajabos.

Además, se ha atendido a la reparación de los tableros de distintos puentes de la citada provincia.

EN LA PROVINCIA DE LA HABANA

Reconstrucción y reparación temporal de la carretera de San Antonio de los Baños a Güira de Melena. Reconstrucción definitiva de la carretera de la Habana a Batabanó, por Managua, de los kilómetros 5 al 12. Bacheo de los kilómetros 13 al 37 de la misma carretera; reconstrucción definitiva de los kilómetros 37 al 41. Bacheo del kilómetro 42 al 51 y reconstrucción definitiva del 52 al 54.

Reparación temporal de la carretera de Guanabacoa a Santa María del Rosario, del kilómetro 1 al 10.

Reparación temporal de la carretera de Alquízar a Artemisa, de los kilómetros 2 al 11.

Bacheo de la carretera de Palos a Vegas en los kilómetros de 1 al 4.

En la carretera de Madruga a Piplán, bacheo de los kilómetros 1 al 4.

Bacheo de la carretera de Guanabacoa al Morro, por Cojímar, de los kilómetros 1 al 4.

carretera de la Habana a Batabanó, por Bejucal, de los kilómetros 5 al 10. Bacheo de los kilómetros 10 al 22 de la misma carretera y reconstrucción definitiva de los kilómetros al 38.

Reparación temporal de la carretera de la Habana a Guanabo, por la Gallega, desde los kilómetros 11 al 17.

Reparación temporal de la carretera de Arroyo Arenas a Wajay, por el Cano.

Reconstrucción definitiva de la

Continúa en la página OCHO

ANUNCIOS ECONOMICOS

Sres. Suscriptores: envíen su orden por teléfono.

No se molesten en venir.

De 8 a 11 a.m. y de 1 a 5 p.m.

Llame por los teléfonos

M-3378
M-4115

SE DISCUTIRA EN LA CAMARA AMERICANA LA CUESTION DE LOS BULTOS POSTALES

La batalla, que promete ser reñida, será dada por las siete organizaciones principales que en los Estados Unidos se dedican al comercio extranjero, a fin de salvar el tráfico postal con Cuba

NUEVA YORK, enero 13. (AP)—Una comisión conjunta en que están representadas las siete principales organizaciones de negocios que en los Estados Unidos se dedican al comercio extranjero, proyecta dar una batalla en forma en la próxima sesión plenaria de la Comisión de Medios y Arbitrios de la Cámara Federal, el próximo viernes, para salvar el tráfico postal con Cuba de la suerte que le aguarda cuando el convenio de correos que hay entre las dos naciones expire el 30 de junio de este año. La sesión comisional, que acaba de ser anunciada, es para tratar de la moción que en la legislatura pasada presentó el representante Green, presidente de la misma Comisión de Medios y Arbitrios, para abrogar todas las restricciones que impiden la entrada en los Estados Unidos de tabacos en lotes menores de tres mil unidades.

Las acciones que están representadas en la Comisión Conjunta son la Asociación Nacional de Fabricantes, la Asociación de Importadores y Exportadores Norte-americanos, la Asociación de Exportación de Fabricantes Norte-Americanos, el Club de Managers de Exportación, la Asociación de Comerciantes de Nueva York, el Departamento de Crédito Extranjero de la Asociación Nacional de Crédito y el Consejo Nacional de Tráfico Extranjero. La Cámara de Comercio de los Estados Unidos también comparecerá para dar su apoyo a la moción Green el que tiene asimismo el respaldo de más de cien Cámaras locales y estatales y Asociaciones de Comercio de todos los Estados Unidos.

Al terminar la serie de reuniones conjuntas celebradas esta semana en la India House, los representantes de comercio extranjero de las siete organizaciones mencionadas, decidieron llamar a Washington a todos aquellos de sus miembros que de una manera u otra puedan ayudar en la aprobación del proyecto que se discute, dando la siguiente nota explicatoria de su actitud:

"El sentimiento de la comunidad de negocios norte-americana es unánime con respecto a dar carácter permanente al convenio de paquetes postales hecho con Cuba, exceptuándose solamente una industria, la tabacalera, que se opone al pacto porque no acepta que se elimine, en bien de ambos países, la arcaica restricción de prohibir la importación en los Estados de tabacos en pequeñas cantidades. Esta restricción nada tiene que ver con los aranceles y no debilita en lo más mínimo la protección sustancial que disfrutan los fabricantes norte-americanos de tabacos, ya que solamente significa que los derechos que pagan los cigarros torcidos cubanos podrán ser percibidos a través del correo, al igual que los cigarros domésticos, y al igual que todos los demás artículos importados, de calidad y peso dados.

"El argumento de que la remoción de estas restricciones abrirá la industria cigarrera porte-americana a la competencia de Cuba, por correo, aparece contestado por el hecho de que siempre ha estado abierta dicha competencia, pues el único requisito hasta ahora ha sido importar los tabacos en grupos no menores de tres mil, distribuyéndolos despues por los Estados Unidos en las cantidades que se quiera, mediante una re-expedición por el correo nacional. Este método es el que se emplea ahora y es tan barato como el de los envios directos desde Cuba. El único detalle de diferencia es que el público fumador no puede actualmente ser inducido a comprar tabacos por correo en cantidades que puedan competir con el servicio que al presente tienen or-

Continúa en la página OCHO

EL NUEVO MINISTRO BRASILEÑO EN LA HABANA

RIO JANEIRO, enero 13 (AP)—Hoy partió para asumir el cargo de ministro del Brasil en Cuba el doctor Jorge Araujo. El representante diplomático cubano en esta capital ofreció una recepción en honor del distinguido diplomático, asistiendo el ministro de Estado Sr. Mangabeira, y otras altas personalidades. Se cambiaron discursos entre el ministro de Cuba y el homenajeado, que pusieron de relieve la buena amistad que existe entre ambos países.

El Dr. Araujo embarcó en el vapor "Van Dyck".

11,793 ESTABLECIMIENTOS EXISTEN ACTUALMENTE EN LA CIUDAD DE LA HABANA

QUEDO AYER ORGANIZADO EL NEGOCIADO DE INSPECCION DOMICILIARIA DE CASAS Y ESTABLECIMIENTOS

El doctor Carlos Calonge, Jefe del Negociado de Inspección Sanitaria de Casas y Establecimientos, terminó ayer la reorganización de dicha oficina, a cuyo efecto tuvo necesidad de hacer un censo de los establecimientos que existen en la ciudad de la Habana.

Para hacer el censo en cuestión el doctor Calonge ha empleado todos los recursos a su disposición y en menos de quince días ha terminado su labor. En la Habana existen en total, 11,793 establecimientos de todas clases, sujetos a la Inspección Sanitaria.

Los establecimientos empadronados se dividen en 1,758 bodegas; 1,742 casas de vecindad; 879 fondas y cafés; 632 puestos de frutas; casas de huéspedes, hoteles y posadas 242; trenes de lavado 516; farmacias 168; barberías 602; dulcerías 74; panaderías 112; casas de préstamo 98; otros establecimientos que no requieren tan directa inspección como quincallerías, tiendas de ropas, etcétera 3,501; teatros, cines y cabarets 50; carnicerías 502; tostaderos de café 13; establos 29; almacenes de víveres 179; casillas de aves y huevos 35; lecherías 156; alambiques 9; fábricas de refrescos 5; barras-cantinas 25; depósitos de vinos y licores 24; fábricas de helados 10; fábricas de levadura 1; restaurants, lunch 9; tabernas 1; pescaderías 9; fábricas de barquillos 2; salones de refrescos 2; fábricas de embutidos 6; y fábricas de mantequillas dos.

El doctor Calonge, desde el día 15 del actual mes hará una nueva distribución en las zonas que cada uno de los 46 inspectores sanitarios tienen que recorrer, con el fin de que no suceda como hasta el presente, que mientras dos o tres inspectores tenían a su cargo la inspección de 500 o 600 establecimientos, otros tenían 22, 37, etc.

Actualmente se inspecciona un promedio de 1,200 establecimientos diarios, contra 400 el pasado mes de iguales fechas.

Advertimos nuevamente a las señoritas candidatas que el próximo domingo 16, se publicará el último cupón de nuestro Gran Concurso Nacional de Belleza.

Oportunamente avisaremos la fecha del último escrutinio.

GRAN CONCURSO NACIONAL DE BELLEZA DEL DIARIO DE LA MARINA

Voto a favor de .....
Dirección .....
Ciudad o pueblo .....
Provincia .....

VALE POR UN SOLO VOTO

Cada recibo de suscripción mensual a partir del mes de Novbre. equivale a 30 votos

A LOS FOTOGRAFOS DE LA ISLA

Con el propósito de no circunscribir a los aspectos de la vida habanera los progresos de sus informaciones gráficas, el DIARIO DE LA MARINA ha resuelto publicar todos los jueves, desde el próximo mes de Febrero, una sección de rotograbado que le dedicará preferente atención a los sucesos de actualidad ocurridos en las distintas localidades de la República.

A este efecto, invitamos a todos los fotógrafos residentes fuera de la Habana para que colaboren en tal propósito, enviándonos fotografías de fiestas sociales, políticas, religiosas, culturales y deportivas, así como de cualesquiera otros sucesos notables.

Por cada fotografía que sea publicada en la sección de rotograbado, el DIARIO DE LA MARINA abonará dos pesos, y hará constar al pie de la misma el nombre del remitente.

Las fotografías que no se utilicen, les serán devueltas a los remitentes.

Las fotografías deberán enviarlas al Departamento de Rotograbado, utilizado el correo más rápido. El tamaño de cada una será de 8 x 10.

Se advierte a las personas interesadas, centros, entidades, clubs, etc., que el DIARIO DE LA MARINA no cobrará nada por la publicación de esas informaciones que deben estimarse como cortesía de este periódico.

M.E.C.D. 2016

NOTICIAS DEL PUERTO

SE CREE QUE EL SR. GARCIA CAÑIZARES SERA NOMBRADO COMISIONADO PARA EL DEPARTAMENTO DE INMIGRACION

Este nombramiento, sin embargo no podrá hacerse hasta que el aludido termine su período como congresista.—Para el cargo de segundo jefe del Departamento ha sido nombrado el Dr. Grau

TOMA DE POSESION

Ayer tomó posesión del cargo de Médico Experto, o sea segundo Jefe del Departamento de inmigración el doctor Miguel Grau que ha sido ascendido a la plaza que ocupaba el doctor Candia.

Para la plaza que deja el doctor Grau ha sido designado el doctor Piedra y para la que éste ocupaba ha sido nombrado el doctor Diago.

El cargo de Comisionado de inmigración parece que no será cubierto por ahora en espera de que termine su período como congresista el señor S. García Cañizares que es el candidato que tiene más probabilidades para ser nombrado.

EL BARCO DE MIAMI

El vapor americano Seneca llegó ayer de Miami con 53 pasajeros en su casi totalidad turistas.

BARCOS DE CARGA

Los siguientes barcos de carga llegaron ayer: el americano Munamar de Miami, con 9 polizones que son devueltos por las autoridades de inmigración de los Estados Unidos; el vapor noruego Gyda de Antilla en lastre, los ferries Joseph R. Parrot y Estrada Palma de Key West con 26 wagones cada uno; el americano Princenton de Baton Rougé con petróleo, el americano Phillip Publichker en lastre y para fargar miel de purga.

LA RUTA DE LA FLORIDA

En el vapor Governor Cobb de la Peninsular Occidental S S Co. embarcaron ayer para Key West y Tampa: Francisco Pérez, Agustín Tarrido, Pablo Noriega, Mario Vila, José Bosnas; José Labrador; Oscar de J. Puñal; Pedro E. Figueredo; José Bermudez; Antonio Muñiz; Octavio Domínguez; Mercedes Duarte de Montalzo; Manuel y Palmira Canton; Luis P. Teran.

En el North Land llegaron ayer tarde por la misma ruta 167 pasajeros entre ellos Oscar B. Cintas; Victoria Aguero; Manuel J. Castellano; Carlos Estevez; Raoul Montenegro y los demás turistas.

Llegaron también el abogado Horacio Rubens y familia; el conocido manager de base ball Mr. Mac Graw; Mr. Paul J. Saunders; Mr. Smith y de la Peninsular Occidental S S Co.

LESIONADOS

Trabajando en los muelles resultaron lesionados los jornaleros Luis Cárdenas; Belisario Mesa y Benigno Raneiro.

RIÑA

Lucio Petrolanda y Rogelio Piedrahita fueron arrestados por haber sostenido una riña.

DETENIDOS

Por formar escándalo fué arrestado el tripulante del Ulua Plaint Haber y por haber desobedecido a la policía fué arrestado Juan Valdes Moré.

SALIDAS

Los siguientes barcos salieron ayer: los de bandera americana Calamares para New York; el Governor Cobb y los ferries para Key West; el Utowana para Tampa; el lanchón Cárdenas para Tampa; el vapor Santa Verónica para Matanzas, el italiano Stromboli para Puerto Barrios, el noruego Dampfire para Cárdenas, el holandés Peursum para San Pedro de Macoris.

EL MAMPLIA

De Hamburgo se espera hoy con carga general el vapor alemán Mamplia.

EL CUBA, FRANCES

Anoche era esperado el vapor francés Cuba, que será despachado en la mañana de hoy. Procede de Veracruz y trae carga y pasajeros.

CENTRO DE LA PROPIEDAD URBANA

ACUERDOS DEL COMITE EJECUTIVO.—EL PROBLEMA DEL AGUA

En la reunión del Comité Ejecutivo celebrada el miércoles el Secretario dió cuenta de numerosas quejas formuladas contra las resoluciones de la Secretaría de Obras Públicas en relación con el servicio de agua. Informó también el Secretario de los términos en que tiene redactado su informe sobre el último proyecto de Reglamento para el servicio, la comisión del Centro que colaboró en la redacción del anterior proyecto desechado por la Secretaría y alrededor de la situación creada por la Secretaría de Obras Públicas se habló extensamente señalando los errores en que se viene incurriendo y la arbitrariedad de criterio y de procedimientos que caracteriza la dirección del Servicio de Aguas de la Ciudad.

Se acordó tratar estas cuestiones ante la Junta Directiva que se reunirá en la próxima semana y llevarlas luego a la Asamblea de Sociedades de Propietarios que se celebrará en los últimos días del presente mes para adoptar la actitud que convenga en vista de la gravedad que está revistiendo el problema.

IMPORTANTE HALLAZO HISTORICO

El Encargado de Negocios de Cuba en Méjico, informa a la Secretaría de Estado que en el muro de uno de los corredores del Hospital de Jesús, institución colonial que fundó en aquella capital el Conquistador Hernán Cortés, acaban de descubrir valiosísimos frescos que, según los expertos, datan del Siglo XVI. El hallazgo se considera allí de gran importancia para la Historia Colonial de Méjico.

Bajo siete espesas capas de cal se hallaban las pinturas; y al hecho de que cayera cáscara caliza en uno de los ángulos del corredor se debe que descubriera algo que despertó mas curiosidad que admiración, por lo que se dispuso proceder a raspar la pared con todo cuidado hasta que poco a poco aparecieron figuras decorativas antiquísimas de una gran belleza.

Entre las figuras principales se encuentra un anciano moro que aconseja a dos jóvenes y se le señala como representativo de una escena de la familia de don Hernán Cortés quien, como antes expresa, fué el fundador de esa benéfica institución. Hay además varios ángeles conduciendo dragones, cisnes, escenas bucólicas, todo de una gran belleza y de un admirable colorido".

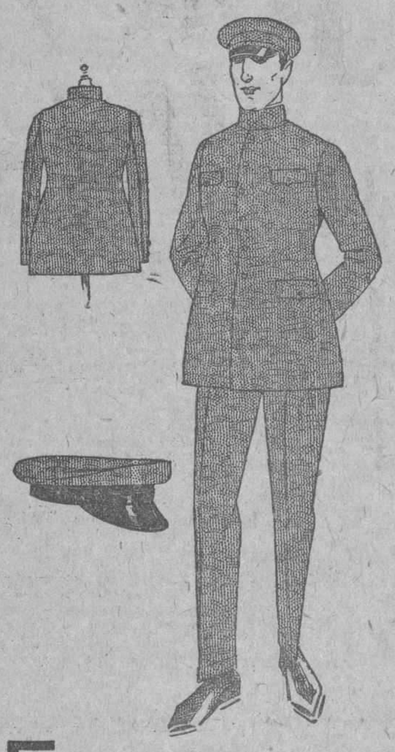

EL TRIUNFO DE NUESTROS UNIFORMES

SU DRIVER NO SE LO DIRA, PERO SI VD. LE PREGUNTA, DE SEGURO PREFERIRA VESTIR EN ESTA CASA POR LA CORRECCION DE LOS UNIFORMES.

LOS MODELOS DE INVIERNO SON MUY ELEGANTES, SIN QUE ALTEREMOS NUESTRA NORMA DE PRECIOS BAJOS.

La Casa Montalvo-Corral
GALIANO 105. TELEF-A-6932

Pídalo en Perfumerías, Farmacias, etc.

DE DIA EN DIA

Se dice que veinte agentes de la policía secreta han sido destacados para el interior de la República con la consigna de acabar con los jugadores, souteneurs y margaritas que han trasladado sus reales de la capital a otras poblaciones.

Pero eso es lo que se dice; lo que se hará no podrá en modo alguno estar de acuerdo con lo que se dice. Los souteneurs, margaritas y jugadores, no son chinches, ni cucarachas, ni siquiera canarios para "acabar con ellos".

Por otra parte, no debe nunca destruirse lo que puede ser útil y ahí están, por ejemplo, los trabajos de la carretera central que pueden darles ocupación honrada a jugadores y souteneurs.

Lo malo es el empleo que pueda dárseles a las margaritas, que como mujeres al fin, no es el pico que abre las carreteras el que ellas pueden manejar. Pero ¿quién sabe? Puede que el señor Zayas Bazán haya pensado en ellas para colocarlas en la Havana Electric como conductoras.

Con lo cual habría matado dos pájarros de un tiro: darles colocación a unas dos mil mujeres y proporcionarle unos dos mil trabajadores a la carretera central.

¿Dónde irían a buscar trabajo si no los actuales conductores de tranvías?

El Secretario de Comunicaciones saliente, señor José María Espinosa, ha sido designado presidente de la Comisión del Azúcar.

¡Eso se llama endulzarle a uno la cesantía!

Terminados los escrutinios de la Junta Municipal, se ha confirmado con respecto al cargo de Gobernador, lo que se dijo desde un principio: que el General Asbert triunfó en la ciudad, mientras que el señor Antonio Ruiz obtuvo en el campo una mayoría abrumadora.

Tiene esto una explicación, según los expertos que establece una superioridad de cultura a favor del elector campesino.

Parece, en efecto, que los guajiros, no entendiendo lo que quería decir "sinmigo" se decidieron por el otro extremo del célebre dilema, que era el que comprendían.

¡Ya ven los señores electores habaneros quienes fueron los que se pusieron en berlina!

"Suprimirán de la ciudad los establos".

¡Muy bien! Resultaba irritante que suprimidos los establos de Augias, donde se explotaban los chivos, se permitiese que siguieran abiertos los de vacas.

Y así acaben también con los establos de tigres, elefantes y leones, vulgo "menageries" que se instalan provisionalmente, es verdad, pero que producen unas emanaciones provisionales que tumban de espalda.

El Alcalde interino afirma que se cierre o no se cierre el matadero, habrá carne.

Caso de referirse el señor Pereira al tercero de los enemigos del alma, no hay duda de que se trata de un funcionario mucho más pesimista que el señor Secretario de Gobernación.

Guardamos el recorte de una revista científica, consignando el sencillo método para convertir los árboles en pararrayos.

No la damos a la publicidad, porque de aquí a fines de Mayo, que es cuando empiezan las primeras tronadas, faltan unos cuantos meses. Y si en otros países nadie se acuerda de Santa Bárbara hasta que truena, en Cuba nadie la tiene presente hasta que mata.

AVISO

Los señores Capín y García, dueños de la popular casa de préstamos "La Regente", situada en Neptuno y Amistad, ruegan, por este medio, a las personas que tienen alhajas empeñadas y adeudan seis meses, pasen a pagar los intereses y renovar las papeletas, para, así, no incluirlas en el próximo remate de prendas.

Dr. Hernando Segui
GARGANTA, NARIZ Y OIDOS
PRADO 38; DE 12 A 3

DR. GONZALO PEDROSO
CIRUJANO DEL HOSPITAL MUNICIPAL DE EMERGENCIA
Especialista en Vías Urinarias y Enfermedades venéreas. Cistoscopia y cateterismo de los uréteres. Cirugía de Vías Urinarias. Consultas de 10 a 12 y de 3 a 5 p. m. en la calle Avenida de la República 284.
E. 24 Ind. 1 En.

PARA CATARROS JARABE MARGARIS
A. FOURIS-PARIS.

NOTICIAS DE LOS JUZGADOS

LA CASA DE VIVIENDA DE LA FINCA "INGENITO" DEL LUYANO HA SIDO, AYER, ASALTADA POR TRES ENMASCARADOS

Gracias a la presencia de ánimo de una mujer, huyeron los tres ladrones, que ya habían amarrado al dueño de la casa, llevándole 66 pesos que tenía en un bolsillo.—Reparto de proclamas injuriosas

En Luyanó en la casa vivienda de la finca "Ingenito", penetraron en las últimas horas de la madrugada anterior tres individuos enmascarados y dirigiéndose a la habitación que ocupa el dueño de la finca, Diego Guerrero Toledo, le intimidaron amenazándole con matarle con los cuchillos que llevaban y le amarraron a la cama, de pies y manos, sustrayéndole 76 pesos que tenía en el bolsillo del pantalón y ordenándole que les entregara 200 pesos que sabían tenía en un escaparate, para lo cual le dijeron llamara a Caridad García Ramos, de la Habana, de 40 años de edad, que duerme en otra habitación de la casa, para que les entregara el dinero.

Guerrero, que se encontraba durmiendo y fué sorprendido por los bandoleros, sin darle tiempo a defenderse, llamó a Caridad y ésta acudió a la habitación, y al abrir la puerta dos de los enmascarados le dijeron que como gritara la matarían, a pesar de lo cual, la valerosa mujer empezó a dar gritos, diciéndole a su menor hijo de doce años de edad, Joaquín Navarro García, que dormía en otra habitación contigua a la de ella, que cogiera el revólver y empezara a tiros con los ladrones. Estos, atemorizados, huyeron y entonces entre Caridad y Joaquín desataron a Diego Guerra y avisaron a la Policía.

Guerra declaró que los enmarcarados llevaban la cara tiznada de negro o eran de la raza de color, tapándose la cara con unos trapos y que le sustrajeron dos cuchillos. La soga con que amarraron a Guerra, la tomaron del batey de la finca, y se supone que los asaltantes son gente que conoce perfectamente la casa, porque sabían que la puerta de entrada solamente se cierra con una aldabilla, apenas sujeta al marco.

La Subestación de Luyanó conoció de este hecho por aviso del vigilante 58, R. Díaz, al que Caridad y Joaquín dieron cuenta poco después de ocurrido el hecho.

DETENCION DEL AUTOR DE VARIOS HURTOS

Los vigilantes delegados de la tercera Estación de Policía señores Salas y Sánchez, detuvieron ayer a Manuel Silva (a) Matancero, vecino de Galiano 107, porque al verle entrar en su domicilio con un bulto, se les hizo sospechoso porque se ocultaba. Al darle el alto huyó y subió a la azotea de la casa arrojando desde allí el paquete que contenía varios trajes de señora sin terminar y varios de hombre. En su habitación encontraron numerosos trajes de hombre y vestidos de mujer, cuya procedencia no pudo explicar. Ingresó en el Vivac.

PROCLAMAS CONTRA EL GOBIERNO DE UNA NAÇION AMIGA

Los vigilantes de la Tercera Estación de Policía números 1357, C. Salmon; 379, E. Salas, y 633, E. Sánchez, detuvieron ayer a Clodoaldo Alvarez García, de la Habana, de 16 años de edad, estudiante del Instituto y vecino de Juan Delgado 8, al que sorprendieron en los momentos en que en los portales del teatro Payret, por San José, a la puerta de una librería propiedad de Manuel Antonio Romero Suris, de México, de 30 años de edad, vecino de Bélgica 93, recibía varias proclamas en las cuales se hacen consideraciones ofensivas para el Gobierno de los Estados Unidos, por su intervención en Nicaragua.

El vigilante Salmon, declaró que tuvo confidencias de que en la librería referida se repartían proclamas entre los estudiantes, por lo que estableció una vigilancia, comprobándolo.

Suris declaró que había recibido el encargo de repartir esas proclamas de Israel Soto Barroso, y que él, como mexicano, simpatiza con las ideas que en las proclamas se exponen, accedió a cumplir el encargo y lo llevó a efecto.

Como en las proclamas no se vierten conceptos injuriosos contra los Estados Unidos, quedaron en libertad por orden del juez de instrucción de la Sección Segunda.

INSTRUIDA DE CARGOS

El juez de Instrucción de la Sección Cuarta, doctor Morales Posada, que por enfermedad del juez propietario licenciado Augusto Saladrigas, que padece de una afección grippal, está al frente de dicho Juzgado, instruyó ayer de cargos, dejándola en libertad, a Aurora García García, española, sirviente de la casa K número 15, domicilio de la señora Piedad Jorge de Blanco Herrera, en cuyo lugar fué herida hace días, de un balazo en el vientre, la también sirviente Genoveva Vila, española, que se halla en Emergencias.

Genoveva y las compañeras declararon que estando hablando por teléfono sentada en la cama en el cuarto de la señora Jorge, se enredó el alambre del teléfono con un revólver calibre 24 que estaba en la parte inferior de la mesita de noche, haciendo que el arma cayera al suelo y se disparara, hiriéndola. Pero los agentes de la Judicial señores Olavarri y Santos informaron al Juzgado que el hecho no ocurrió así, sino que Aurora, estando hablando Genoveva, tomó en sus manos el revólver y éste se le disparó, hiriendo a Genoveva. Aurora negó la acusación de Olavarri y Santos y quedó en libertad.

QUERELLA POR INJURIA Y CALUMNIA

El doctor Nilo Regojo, en nombre de Jorge Jhones Martínez, vecino de Príncipe 28 letra A, presentó en el Juzgado de Instrucción de la Sección Cuarta una querella por injuria y calumnia contra Milagros Aguado Redondo, vecina de 14 y 7, en Almendares, a la que acusa de injuriarle y calumniarle diciéndoles a los inquilinos de la casa F número 52, de la que es arrendatario, que no la paguen.

NI PAGA EL PRESIDENTE, NI LA SOCIEDAD

Federico Hedman Alderete, dueño de la casa de muebles sita en 10 de Octubre 200, denunció a la Policía que el 11 de agosto se presentó en su establecimiento Esteban Pérez, presidente de la sociedad "Los Jóvenes del Vals", de Rodríguez 4, y a nombre de esta sociedad adquirió muebles por valor de 335 pesos, de los que abonó solamente $100, quedando en pagar los restantes plazos en dos fechas y al no abonarlo se personó en la sociedad y allí encontraron varios, no todos los muebles que le compraron, diciéndole, a pesar de estar allí los muebles, los directivos, que no habían comprado muebles y que Esteban no estaba autorizado para comprarlos tampoco.

ROBO

Violentando con un escoplo la cerradura de la puerta y varios burós sustrajeron en la casa sita en Avenida de Pereira y Zaldo a Francisco Pereiras Blanco, español, de 54 años, vecino de Colón 50, en Las Cañas, $350 en efectivo y varios cinturones con hevilla de oro. Aprecia todo lo sustraído en $400.

ACUSO A LA SIRVIENTE

En la casa Paseo 151 domicilio de Salustiano la Villa Marotto, de la Habana, de 24 años, sustrajeron de una vitrina un reloj de bolsillo de oro de la propiedad del oficial del Ejército Nacional, señor Ventosa, actualmente en el extranjero, acusando el dueño de la casa a la sirviente María Peña Díaz, española, de 24 años, vecina de Flores 14. Quedó en libertad María por no aparecer prueba alguna contra ella.

NO CUMPLIO EL CONTRATO Y SE QUEDO CON DINERO DE ELLOS

El vigilante 1962, Villavicencio, arrestó ayer en Misión y Aguila a Henry Samuel, de Jamaica, de 47 años carpintero y vecino de Misión 67, a petición de los también jamaiquinos Florencio Fhope, de 31 años, vecino de Puerta Cerrada 49, ingeniero, y José Garzón, constructor, de 30 años, vecino de Puerta Cerrada 41, acusaron a Henry de haberse llevado 100 pesos que le entregaron para que realizara ciertos trabajos en la batería 5.

ARROLLADO POR UN CAMION

En la casa de salud La Benéfica fué arrestado ayer de una herida en el pie izquierdo con probable luxación del calcañal, Leopoldo Domínguez Blanco, español, de 35 años, vecino de Puentes Grandes, que en la cantera Novo, en dicho término, fué arrollado por un camión que guiaba un tal Joaquín, al dar marcha atrás estando descargando piedra.

PROCESADOS

Fueron procesados ayer los siguientes individuos: Desiderio Obregón Quintana y Juan Torres Benítez, por hurto cualificado, con 1,000 pesos. Francisco Montano Salgado y Alberto Inclán Castro, por tentativa de robo y lesiones, con $500.

Fué procesado también por asesinato con exclusión de fianza, Jeremías Yohama Ashmed, persa, que la Nochebuena mató de una cuchillada en el vientre a Juan Ospuch, de Polonia.

Dimas Mariño Martínez, por amenazas, con 200 pesos, y Joaquín Chiu por infracción de la ley de drogas, con 200 pesos.

CHEQUE SIN FONDOS

Denunció en la Judicial Manuel Pérez Collar, español, vecino de Concha 2, que cambió un cheque por valor de 90 pesos contra el Banco Nova Scotia a Manuel Barrojo y le devolvieron el cheque del Banco, por no tener fondos Borrajo.

OTRO CHEQUE SIN FONDOS

Denunció también en la Judicial Casimiro Campos Cárdenas, carpintero, vecino de Merced 98, que José Alfredo Coto Leiseca, vecino de Santa Clara 9, en pago de unas obras le entregó un cheque por valor de 75 pesos sin tener fondos.

PARTIDO NACIONAL SUFRAGISTA

Ante una selecta concurrencia se celebró el sábado 8 del actual en los salones de los Emigrados Revolucionarios, Sol y Egido, la primera Conferencia de la serie.

La señora Mallén de Ostolaza, Presidenta del Partido, dijo unas palabras de apertura. La señora Josefa Romo de Piedra tocó magistralmente el preludio del "Anillo de Hierro". La señora Adelaida Velasco viuda de Conesa, leyó un trabajo animando a las obreras para que pidan el voto electoral de la mujer, como medio de mejorar su situación. La señorita Adela Martínez cantó exquisitamente el Aria de Bohemia, cerrando el programa el Sr. Eduardo Reina, Emigrado Revolucionario Cubano, quien tuvo un elogio de la mujer cubana en la emigración y en la guerra de Independencia y declaró que los Emigrados Cubanos estaban al lado de la mujer para pedir con ella el sufragio femenino en Cuba, pues lo creía justo y no dudaba que pronto se obtendría. Fué ovacionado.

DOLORES DE CABEZA CAUSADOS POR RESFRIADOS

El LAXATIVO BROMO QUININA alivia el dolor de cabeza curando el Resfriado. Es un remedio eficaz y probado. La firma de E. W. GROVE se halla en cada cajita.

Más Dinero? PUEDE VD. GANARLO SI SOLICITA NUESTRA INFORMACION. Escríbanos hoy mismo pidiendo la circular D. Remitida gratis.

P. C. COLL, Box 25, Station C. New York City; E. U. de A.

FELIPE RIVERO Y ALONSO
ABOGADO Y NOTARIO

Se entregan con su legalización Consular las escrituras destinadas al extranjero. Rapidez en el despacho de toda clase de escrituras. Traducción para protocolarlos de documentos en los idiomas inglés y francés.

EDIFICIO: BANCO COMERCIAL DE CUBA
AGUIAR 73, Dptos. 710, 11 y 12. Teléfono: M-1472.

DONDE HAY SIDRA
GAITERO
HAY ALEGRIA Y SALUD

La bebida indispensable para fiestas, bailes, comidas, etc. Pídala a su bodega y se la servirá fría o natural, a la hora que la necesite.

J. CALLE & CO., S. en C.
Oficios 12-14. — Habana.

296 4d alt 7

EN SESION CELEBRADA POR LA DIRECTIVA DE LA ASOCIACION DE INDUSTRIALES SE TRATO SOBRE LA REFORMA ARANCELARIA

Bajo la presidencia del señor Julio Blanco Herrera, con asistencia de los señores José Primelles, Urbano del Real, doctor Francisco Gómez, Teodoro Ros, Macario Rodríguez, José Jiménez, Avelino Pérez, José Eliseo Cartaya, Estanislao Lamadrid, Ramón F. Crusellas, Hipólito Reguero, Francisco Prieto y Uedro Rodríguez, y actuando de secretario el doctor Alfredo O. Ceberio, celebró sesión mensual ordinaria la Junta Directiva de la Asociación Nacional de Industriales de Cuba, tomando los siguientes acuerdos:

Se aprobó el acta de la sesión anterior.

Se dió cuenta del estado de caja que arroja un saldo a favor de la Asociación de $1.188.90.

Se designó al señor Avelino Pérez, Delegado de la Asociación ante la Federación Nacional de Corporaciones Económicas de Cuba.

Se designaron a los señores Francisco Prieto, Enrique Berenguer y doctor Francisco Gómez, para integrar la Comisión de Propaganda de la Asociación.

Se designaron a los señores Ramón F. Crusellas, José Eliseo Cartaya, José Bulnes, José Primelles y Hipólito Reguero, para integrar la Comisión de Aranceles de la Asociación.

El señor Julio Blanco Herrera dió cuenta de las gestiones que se vienen celebrando en relación con el problema de la Zanja Real, que todavía no ha sido resuelta, de un modo definitivo, por la Secretaría de Obras Públicas. La Junta se dió por enterada.

El señor Avelino Pérez, Delegado de la Asociación ante el Consejo de la Federación de Corporaciones Económica, dió cuenta de la exposición presentada por dicha Federación al honorable señor Presidente de la República, en relación con el arbitrario impuesto del 8 por 100 sobre las utilidades, que afectan a las Compañías por acciones, y la Junta mostró su conformidad a las gestiones que realiza la Federación$.

Tratado el problema de la reforma arancelaria, cuya demora en su implantación viene a lesionar de una manera importante todas las transacciones comerciales del país, se que el señor Presidente en su próxima visita al señor Secretario de Hacienda, investigue el estado actual de la reforma en cuestión.

Se acordó designar al señor Ramón F. Crusellas para que represente a la Asociación en la próxima conferencia comercial que celebrará la Unión Panamericana, en Washington, en mayo próximo.

Se acordó solicitar informe del Departamento Legal de la Asociación, en relación con el criterio que sustenta la Secretaría de Hacienda, en cuanto a los conciertos que se celebran con los industriales afectados por la Ley del Timbre concierne, convocando enseguida a los industriales referidos, para tomar acuerdos sobre el particular.

Se designó una comisión, integrada por los señore Urbano del Real, Pedro Rodríguez y doctor Francisco Gómez, para que estudien y sometan a la consideración de la Junta el proyecto necesario para la instalación del Museo Industrial en el Colegio de Belén, en Columbia.

A propuesta del señor Francisco Prieto, se acordó enviar una comunicación a los señores Warren Brothers, contratistas que se han adjudicado las obras de la Carretera Central, por sus recientes declaraciones en relación con sus deseos de consumir todos los productos que en Cuba se producen e nlas obras referidas, felicitándolos por sus deseos ,que confían los industriales cubanos se lleven a la práctica.

LA CIRCULACION DE CARRETAS DE DOS RUEDAS

El director del Fondo Especial de Obras Públicas, señor Rogelio Barata, ha dirigido la siguiente circular a los alcaldes municipales:

Habana, enero 12 de 1927.

Señor alcalde municipal de.....

Señor:

El Honorable señor Presidente de la República, con fecha 3 del corriente ha dictado un decreto, relacionado con la circulación de las carretas de dos ruedas cuyas llantas sean de cuatro o menos pulgadas de ancho, dejando en suspenso hasta el primero de julio el párrafo quinto del Artículo 7º del Reglamento de Transporte Terrestre.

La parte dispositiva del mencionado decreto dice así:

Primero: Suspender durante el corriente año fiscal el cumplimiento del precepto prohibitivo contenido en el número 3 del Artículo 7º del Reglamento de Transporte de cuatro de septiembre de mil novecientos veinticinco, tal como quedó redactado por el decreto de 20 de octubre de 1925, advirtiéndose que se aplicará nuevamente en primero de julio del corriente año.

Segundo: Las carretas de llantas de cuatro o menos pulgadas, autorizadas por el presente con carácter temporal a transitar por carreteras y calles pavimentadas tributarán por el párrafo segundo del inciso número tres del Artículo 7º del Reglamento de cuatro de septiembre de mil novecientos veinticinco".

Y al transcribirlo a usted para su conocimiento se le significa que por virtud de lo que en dicho decreto se dispone esas carretas tributarán por la cuota de veinte pesos fijada por el párrafo segundo del número tres del Artículo Séptimo del referido Reglamento de Transporte, el que por el párrafo tercero del decreto número 665 lleva el número "A-X", que es el distintivo de la Instrucción número 38 de esta Secretaría quedan en suspenso por todo el tiempo de la vigencia del mencionado decreto; quedando también sin efecto las multas impuestas y no hechas efectivas en virtud de dicha instrucción".

De la presente se le recomienda acuse de recibo.

Atentamente de usted,
R. Barata,
Director del Fondo Especial de Obras Públicas.

NINGÚN disolvente del ÁCIDO-URICO es tan poderoso como LA PIPERACINA MIDY
GRANULADA EFERVESCENTE
puesto que SOLO ella disuelve su 92% de los compuestos úricos
ARTRITISMO, REUMATISMO, GOTA, ARTERIO-ESCLEROSIS, ARENILLAS, CÁLCULOS, CIÁTICA.
2 a 4 cucharadas de las de café por día.
Exigir el nombre MIDY para evitar las Substituciones
ENVIO GRATIS DE LOS FOLLETOS EXPLICATIVOS DIRIGIRSE LABORATORIOS MIDY Apdo 137, HABANA
PARIS

"EL GALLLITO"
EMPIEZA EL AÑO CANTANDO

En el sorteo último hemos detallado a nuestros clientes el número 10.267 premiado en $100.000.

Nuevamente, y en un intérvalo cortísimo, el pico de oro de

"EL GALLLITO"

hizo honor a su fama.

Tenemos billetes en todas cantidades al mejor precio de plaza. Compramos colecturías para el mes de Febrero pagando mas de $310.00 cada una.

Angel Alvarez y Ca. S. en C.

Teléfono A-2429.—Telégrafo, GALLITO

UNA PASTILLA VALDA EN LA BOCA ES LA PRESERVACION del Mal de Garganta, de las Ronqueras, los Romadizos, los Constipados, las Bronquitis, etc.
ES EL ALIVIO INSTANTANEO de la Opresion de pecho, de los accesos de Asma, etc., etc.
ES EL REMEDIO MAS INDICADO para combatir toda suerte de Enfermedades del Pecho.
ADVERTENCIA IMPORTANTISIMA: PEDID, EXIGID, en todas las Farmacias Las Verdaderas Pastillas VALDA que se venden unicamente EN CAJAS con el nombre VALDA en la tapa y nunca de otra manera.

M.E.C.D. 2016

CRONICA DE TRIBUNALES

VA A VERSE EL JUICIO ORAL DE LA CAUSA CONTRA AURELIA GUERRERO, PARA LA QUE SE PIDE LA PENA DE MUERTE

Aurelia Guerrero está acusada de haber dado muerte a su hijo, el juicio está señalado para el día 20 y si la acusación prospera será el primer caso en Cuba en que una mujer sea ejecutada

EN EL SUPREMO

RECURSO EN UN PROCESO POR DEFRAUDACION

De acuerdo con la tesis sustentada por el letrado doctor José Sing y Ventura, ha dictado sentencia la Sala de lo Criminal del Tribunal Supremo declarando con lugar el recurso de casación establecido a nombre del procesado Norberto Feijerano Juste, que fué condenado por la Audiencia de la Habana en causa por defraudación a la Aduana.

Por el segundo fallo dictado por el Supremo se absuelve al procesado.

SEÑALAMIENTOS EN EL SUPREMO PARA HOY

Sala de lo Criminal

—Santa Clara.—Causa por asesinato contra Francisco Pérez. Ponente: Dr. Bordenave. Letrado: Dr. Duval.

—Habana. — Causa por abusos contra Roberto Doyle. Ponente: Dr. Palma. Letrado: Dr. Rodríguez.

—Habana.—Causa por defraudación a la Aduana contra Armando Rivero. Ponente: Dr. Bordenave. Letrado: Dr. Alonso.

—Habana.—Causa por cohecho contra Carlos López. Ponente: Dr. Palma.

—Habana. — Causa por estafa contra Rafael García. Ponente: Dr. Rabell. Letrado: Dr. R. Aymerich.

—Habana. —, Causa por hurto contra José Fernández. Ponente: Dr. Caturla. Letrado: Dr. Angel Veiga.

Sala de lo Civil

—Cienfuegos.— Leopoldo Sánchez contra Rosa Negrín. Ponente: Dr. Figueroa. Letrados: Doctores Carbonell.

—Santa Clara. — Christensen Hanify Company contra Rabasa, Zaigerri y Compañía. Ponente: Dr. Travieso. Letrados: Doctores Solana e Irisari.

—Habana. — Royal Bank of Canada contra Celestino Bernal. Ponente: Havana Central Raild Company. Ponente: Dr. Trelles. Letrados: Doctores Bustamante y Bosch.

EN LA AUDIENCIA

Importante reclamación de más de dos millones de pesos

Interviene en este litigio el Banco territorial de Cuba

Tuvo efecto ayer tarde ante la Sala de lo Civil de la Audiencia, presidida por el doctor Gustavo F. Arocha y Llaneras, la vista de la apelación que estableciera la "Compañía Cubana de Defensa de Valores, S. A.", en la vía de apremio que tien e establecida contra el "Banco Territorial de Cuba". El pleito se estableció ante el Juzgado de Primera Instancia de Almendares, que se negó a despachar la vía de apremio referida.

El pleito consiste en que el Banco referido acordó recoger 21 mil bonos de la Serie A, que importan alrededor de CUATRO MILLONES DE PESOS, abonándoles a razón de 500 francos y no a razón de 96 pesos, 16 centavos, por tratarse de obligaciones alternativas y consignarse en esos bonos que su pago podría hacerse bien a razón de 96 pesos 16 centavos, bien con 500 francos.

En contra del criterio del Banco, la entidad apelante estima que el pago debe hacerse en dólares o en francos, pero en la equivalencia que determine la depreciación de esta última clase de moneda.

Sostuvo la procedencia de la apelación, por estimar ilegal la resolución del Juez, el doctor Arturo Mañas, quien citó, en apoyo de su tesis, una reciente sentencia de la Audiencia. El Juez entendió que no era de aplicar la sentencia referida al caso de que se trata, porque en aquel caso el Banco reconoció la legitimidad de la obligación y en este caso no.

El importe de la reclamación de la Compañía que representa el doctor Mañas, asciende a más de dos millones de pesos.

PENA DE MUERTE PARA UNA MUJER

Aurelia Guerrero comparecerá ante el Tribunal que ha de juzgarla

Después de la condena y ejecución de "El Dulce", en Santiago de Cuba y la sentencia de muerte dictada recientemente por la Sala Tercera de lo Criminal de esta Audiencia, en el caso de Venerando Weyler, ha despertado extraordinario interés el caso de Aurelia Guerrero, a quien se acusa de haber dado muerte a su hijo y para la cual pide el Fiscal en sus conclusiones provisionales la Pena de Muerte en garrote. Si la petición fiscal es aceptada por la Sala será el primer caso en Cuba en que una mujer es ejecutada.

La Sala Primera de lo Criminal de esta Audiencia que preside el magistrado doctor Temístocles Betancourt, ha señalado el próximo día veinte para la celebración del juicio oral.

La defensa de Aurelia Guerrero está a cargo del doctor Angel Veiga, joven abogado de los que más brilla actualmente entre los criminalistas cubanos y el que, según sus manifestaciones, espera triunfar, demostrando la inocencia de su representada.

DEMANDA, ENTRE SOCIEDADES, EN COBRO DE $165.000

En el Juzgado de Primera Instancia del Centro de esta Capital, se siguió juicio de mayor cuantía por el Central San Cristóbal, sociedad anónima, de esta Capital, contra la Sugar Factories Construction Company, sociedad anónima, también de esta Capital y otro juicio por Ingells Iron Works Company y la Birmingham Machine and Foundry Company, de los Estados Unidos de América contra el Central San Cristóbal, acumulándose dichos juicios.

El Juez declaró sin lugar la primera de dichas demandas y con lugar la segunda, versando ambas sobre cobro de pesos, dictando al efecto fallo en la siguiente forma:

"Que debo declarar y declaro con lugar la excepción de falta de acción alegada por la Sugar Factories Construction Company a reclamante Central San Cristóbal y consecuentemente declaro sin lugar la demanda de esta entidad a la otra a la que absuelvo de ella e igualmente debo declarar y declaro sin lugar las excenciones de falta de acción y compensación mantenidas por la expresada entidad Central San Cristóbal S. A. a sus demandantes las Compañías Ingells Iron Works Company y Birmingham Machine Foundry Company, declaro con lugar la demanda de estas contra aquella y condeno al citado Central San Cristóbal S. A. al pago de la suma de ciento sesenta y cinco mil pesos m. o. intereses al tipo legal y costas, más sin que se entiendan impuestas como temeridad y mala fe a los efectos de la Orden 3 de 1901".

Pero la Sala de lo Civil de la Audiencia, en apelación, ha declarado con lugar la demanda seguida por el Central San Cristóbal contra Sugar Factories Construction Company, en cuanto por la misma solicita se declare que la única deuda que la primera tenía contraída a favor de la segunda era, en 17 de Agosto de 1923, ciento sesenta y cinco mil pesos, a lo que se condena a la Sugar Factories Construction Company declarándola sin lugar los demás pedimentos. Y en cuanto a la demanda seguida por las dos entidades antes citada contra el Central San Cristóbal, se confirma la sentencia en todas sus partes, con las costas de ambas intancias a cargo de dicha sociedad anónima, sin declaración de temeridad ni mala fe.

SOBRE COBRO DEL IMPUESTO DEL UNO POR CIENTO, POR EL ESTADO

El Ministerio Fiscal, a nombre del Estado, estableció recurso contencioso-administrativo, solicitando se revocara la resolución de la Secretaría de Hacienda de 6 de Mayo de 1925 y se declare que la Administración tiene acción expedita para percibir de las Compañías Old Times Molasses Company y Cuban Destilling Company, el importe que les fué devuelto en concepto del impuesto del uno por ciento correspondiente a época anterior al Decreto Presidencial de primero de Abril de 1925.

Y ha prosperado el recurso del Estado dado que la Audiencia declara, en su fallo, con lugar la demanda, revocando la resolución del Secretario de Hacienda de dicha fecha, y declarando que la Administración General tiene acción expedita para percibir las cantidades que fueron indebidamente devueltas a dichas Compañías. No se hace especial condenación de costas.

PLEITO CONTRA UNA SOCIEDAD MERCANTIL DE ESTA PLAZA

Por último, la Sala de lo Civil de la Audiencia ha confirmado el fallo del Juez de Primera Instancia del Oeste, dictado en el juicio ejecutivo seguido por el doctor Luis M. Cowley Fernández de Saavedra, abogado contra Fernández y Hermano, sociedad mercantil de esta plaza.

El Juzgado mandó seguir adelante la ejecución despachada contra los bienes de los demandados y con su producto pago al acreedor de la suma de seiscientos cincuenta y ocho pesos de principal, intereses legales y costas, aunque no a los efectos de la Orden 3 de 1901.

EL ASESINATO DEL BODEGUERO JESUS RODRIGUEZ, EN LA CALZADA DE COLUMBIA

El Fiscal solicita pena de muerte para los autores de este crimen

En la causa instruída a los procesados Félix Fresneda Martínez, José Argüelles Hernández (a) Chaleco, Juan Antonio Moya Armenteros, Roberto Dauson Oleaga, Severino Díaz, Pedro Miranda Pérez y Francisco Elizagarreta Valdés, con motivo de la muerte del bodeguero Jesús Rodríguez Martínez, ocurrida en la bodega que éste poseía en la Calzada de Columbia y Tres Rosas, en Marianao, formuló ayer tarde sus conclusiones provisionales el culto abogado Fiscal de la Audiencia doctor Antonio Ruíz de León. Para Miranda, Díaz Dauson y Elizagarreta, solicita el doctor Ruíz de León PENA DE MUERTE por estimarlos autores de un delito de robo con ocasión del cual resultó homicidio. Aprecia varias agravantes. Respecto a los otros tres procesados pide el sobreseimiento provisional y que se le ponga en libertad. He aquí la forma en que relata los hechos el doctor Ruíz de Leon:

"Puestos de acuerdo los procesados Pedro Miranda y Pérez (a) Tito, Severino Díaz (a) Chorizo, Roberto Dauzon y Oleaga (a) El Americano y Francisco Elizagarreta y Valdés, teniendo noticias de que Jesús Rodríguez y Martínez, dueño del establecimiento de bodega situado en la esquina que forman las calles Calzada de Columbia y Tres Rosas, en Marianao, término municipal y partido judicial del mismo nombre, tenía dinero en el citado establecimiento, no tan sólo como el producto de las ventas que en él hacía sino también porque negociaba a miembros del Ejército Nacional sus cheques, determinaron apoderarse del dinero en cuestión.

A ese fin, en la madrugada del 23 de septiembre del año pasado, como a las tres, penetraron en el aludido establecimiento teniendo necesidad para ello de violentar una de sus puertas, desprendiendo de su lugar una barra de hierro que la sujetaba, y una vez dentro, al encontrarse con Jesús Rodríguez le causaron lesiones con instrumentos agudos, uno de ellos un cuchillo de grandes dimensiones que ha sido ocupado, que le infirieron para obligarle a abrir la caja de caudales, y como diera gritos y voces de auxilio, uno de los procesados, tomando un revólver que el citado Rodríguez tenía en el establecimiento, le hizo dos disparos que le alcanzaron y le produjeron la muerte instantáneamente, apoderándose los procesados antes de esto de tres pesos en menudo que en el cajón donde se depositaba el producto de la venta diaria estaban, dejados allí por el propio Rodríguez para facilitar el cambio al siguiente día, dándose después los procesados a la fuga".

EL RECURSO DE HABEAS CORPUS ESTABLECIDO A FAVOR DE UN COMERCIANTE CHINO

Tampoco pudo celebrarse ayer tarde, ante la Sala Segunda de lo Criminal de la Audiencia, la vista del recurso de Habeas-Corpus que estableciera el doctor Eduardo Valdés Suárez a favor del asiático Guillermo Fernández Amen (a) El Figurín, alegando que su detención a bordo del crucero Máximo Gómez para ser expulsado del país por estimársele extranjero "indeseable", era ilegal, bajo el fundamento de ser ciudadano cubano, ya que, ante autoridad judicial competente, optó en 1919 por la ciudadanía cubana.

El Secretario de Gobernación, a quien se libró el mandamiento, ordenando la Sala por segunda vez la presentación del detenido, remitió un escrito a la Sala expresándole que, por haber sido expulsado ya de la República El Figurín a bordo del vapor Abangares en cumplimiento del Decreto de expulsión que dictara el Jefe del Estado, no podía cumplir el mandamiento librado.

En vista de ello, la Sala dictó una providencia disponiendo el archivo del expediente originado por la solicitud de Habeas-Corpus.

Se firmó esta resolución a las tres y diez, y a las cinco menos cuarto hizo acto de presencia en el Tribunal el doctor Valdés Suárez, a quien se notificó enseguida la providencia aludida.

Inmediatamente y con relación al asunto, el doctor Valdés Suárez presentó un escrito a la Sala.

En dicho escrito el doctor Valdés Suárez suplica a la Sala que, velando por el prestigio de la Administración de Justicia y el respeto que deben merecer los fallos que dicten los Tribunales, acuerde, de oficio, dar cuenta al Tribunal Supremo por hechos delictuosos que estima cometidos por el Secretario de Gobernación comandante Rogerio Zayas Bazán, al no cumplir éste el mandamiento de Habeas-Corpus que se le libró.

Termina su escrito el doctor Valdés Suárez, de este modo:

"A la Sala suplico: Que teniendo por presentado este escrito, se sirva tener por hechas las anteriores manifestaciones y en virtud de la gravedad de ellas y su comprobación, mandar iniciar causa de oficio contra el Secretario de Gobernación por los delitos cometidos, cuya iniciación deberá ser remitida al Tribunal Supremo por ser el competente por tratarse de un Secretario de Despacho, acordando lo demás procedente.

Otrosí: Para el caso improbable de que la Sala denegare mi petición, suplico a la Sala se desglose de la certificación de renuncia de ciudadanía de Guillermo Fernández que he acompañado, la que deberá serme entregada; certificación literal de la providencia dictada por esa Sala admitiendo y mandando expedir el aludido mandamiento, copias de las cartas enviadas por el Secretario de Gobernación a esa Sala y sus resoluciones, con el propósito de querellarme ante el Tribunal Supremo de Cuba contra dicho Secretario".

Probablemente la Sala resolverá hoy sobre el caso.

EL SUCESO DEL MATADERO INDUSTRIAL

Continuó ayer ante la Sala Tercera de lo Criminal de la Audiencia, el juicio oral de la causa seguida a Jesús Lanza Noa y Antonio Calzadilla del Pino, por la muerte del doctor Lutgardo de la Torre.

Siguió en el uso de la palabra el abogado Fiscal doctor Francisco Chacón Carbonell, quien continuará informando hoy. El acto fué suspendido a las 6 y 40 a petición del representante de la sociedad.

SENTENCIAS EN MATERIA CRIMINAL

Guillermo González Safora y Abelardo Marini Pérez, acusados: éste como tercero civilmente responsable y aquél como autor de un delito de imprudencia, han sido absueltos en sentencia de la Sala Segunda de lo Criminal de la Audiencia. Defendió a Marini el brillante periodista doctor Lucilo de la Peña y a González el doctor Fructuoso Prendes, joven y estudioso letrado.

La Sala Tercera de lo Criminal de la Audiencia ha condenado al procesado Francisco Negrín Fresneda a 90 días de encarcelamiento, como autor de un delito de lesiones menos graves. Para este individuo solicitó el Fiscal 3 años, 5 meses y 21 días de prisión correccional, como autor de un delito de lesiones graves con inutilidad permanente en los movimientos del brazo esionado a la víctima, que tardó en sanar 56 días. Pero la Sala, de acuerdo con la tesi sdel doctor Antonio Groso, defensor, es que acordó la sentencia en la forma indicada, porque la demora en la sanidad de la lesión y el defecto físico que ha quedado al ofendido, se debieron a la ineficacia del tratamiento de los médicos que lo asistieron.

SEÑALAMIENTOS PARA HOY EN LA AUDIENCIA

SALA PRIMERA

Felipe Ye, por daño a la salud. Defensor doctor González.

—Juan Cervantes, por estafa. Defensor doctor Demestre.

—Alberto Babox, por injurias. Defensor doctor Font.

—Manuel de Goya, por estafa. Defensor doctor Roig.

—Jorge González, por infracción electoral. Defensor doctor Castellanos.

—José Ye, por infracción ley de drogas. Defensor doctor Lavín.

—Hilario Vergara, por lesiones. Defensor doctor Soto.

SALA SEGUNDA

José Pérez, por estafa. Defensor doctor Bernal.

—Francisco Rey, por hurto. Defensor doctor iGberga.

—Dósiteo Ramos, por imprudencia. Defensor doctor Grosso.

—Contra Josefa González. Defensor doctor Mármol.

—Santiago Pérez, por disparos. Defensor doctor Zaydín.

—Pedro Villoldo, por estafa. Defensor doctor Cárdenas.

SALA TERCERA

Adolfo Hernández, por estafa. Defensor doctor Casado.

—Valentín Valdés, por robo. Defensor doctor Aedo.

SALA DE LO CIVIL

Sur. Frank Bauer contra Ferreira Hascua y Comp. Mayor cuantía. Ponente doctor Zayas. Letrados doctoires Pino y Rosainz.

—Oeste. Julián Llamazares contra Pedro Roselló. Mayor cuantía. Ponente doctor ayas. Letrados doctores Portela y Roselló.

—Oeste. Compañía de Efectos Musicales contra Angelina Turí. Menor cuantía. Ponente doctor M. Escobar. Letrados doctores Corzo y Fernández. Procuradores Royo y O'Reilly.

—Norte. Francisco Vega García contra Estela Cabrera. Ejecutivo. Letrados doctores Gutiérrez y Fernández.

—Norte. Manuel Flores contra Primitivo Ramírez Ros. Menor cuantía. Ponente doctor Fernández. Letrados Recio y Mejías.

—Marianao. Andrés Ferrer contra Victoria Santos. Menor cuantía. Ponente doctor Fernández. Letrados Gutiérrez y Rabell.

Cuidado con
Toses Catarros Bronquitis
influenza y demás calamidades del invierno. Descuido invita pulmonías y hasta tuberculosis. Para combinar un medicamento pectoral con un tónico nutritivo para toda la familia
Tome
Emulsión de Scott

FUE DESIGNADO EL NUEVO JEFE LOCAL DE GUAMACARO

Ha sido nombrado un delegado de Cuba al congreso de la rabia que ha de celebrarse pronto en París

Acuerdos tomados, en su sesión de ayer, por la comisión organizadora del Congreso de la Leche:

La comisión organizadora del próximo Congreso Industrial de la Leche y sus productos derivados y exposición anexa, celebró ayer sesión bajo la presidencia del doctor Fernando Rensoli, director de Sanidad, y con la asistencia de los doctores Antonio Barreras, jefe del Negociado de Higiene Infantil; César Muxó, teniente coronel del Ejército y supervisor de Drogas y Alimentos; García Hernández y Ramón Grau, actual jefe del Servicio de Abasto de Leche.

Se acordó proponer al secretario de Sanidad designar a la persona que desempeña el cargo de jefe local de Sanidad de la Habana, para que sustituya al comandante Fernández de Lara como vocal de la comisión, ya que era él supervisor del Negociado de Abasto de Leche.

Se comisiona al doctor Ramón Grau para que estudie la reglamentación de la recogida de leche.

Es aprobado el reglamento que será redactado por los doctores Muxó, Grau y Crespo, que trata sobre el funcionamiento del organismo. En este reglamento se obliga a la comisión a celebrar una sesión mensual, así como cuantas veces crea conveniente el presidente de la comisión; el vocal que falte tres veces a las sesiones que se celebren, se le dará de baja, considerándosele como que renuncia al cargo.

Se discutió y aprobó el proyecto de decreto para estimular el establecimiento de las plantas de pasteurización.

Y sin otro asunto de qué tratar fué suspendida la sesión.

PARA UN CONGRESO ANTIRABICO EN PARIS

Por decreto presidencial, a propuesta del señor secretario de Sanidad y Beneficencia, doctor Francisco María Fernández, fué designado ayer el doctor Lorenzo Pérez, director del Instituto Antirábico y Granja Agrícola de Santa Clara, como delegado de Cuba al Congreso de la Rabia que ha de celebrarse recientemente en París, Francia.

NUEVO JEFE LOCAL

Por resolución del secretario de Sanidad fué nombrado ayer el doctor Maximiliano Valverde, jefe local de Sanidad de Guamacaro.

Como saben los lectores, recientemente le fué aceptada la renuncia de ese cargo de jefe local de Guamacaro al doctor Pedroso, contra el que se había ordenado la instrucción de expediente administrativo.

INGENIERIA SANITARIA

La Dirección de Ingeniería Sanitaria ha aprobado los siguientes planos:

D entre 23 y 25, de Armando Cabrera; Buenos Aires, de la Asociación de Dependientes; Parque entre Magnolia y Betancourt, de José Fernández; A número 186, de Julia de Sola; 19 entre J y K, de Inocencio Martínez; Peñón entre Ayuntamiento y Monasterio, de Andrea Ferry; Cañongo entre Santa Teresa y Zaragoza, de F. Carrasco; Paseo entre 27 y Zapata, de Juan Cruélls; Primera y Geánaro Sánchez, de Ana Luisa López.

Fueron rechazados: Pozos Dulces, 22, de Salvador Cuervo.

LICENCIAS DE ESTABLECIMIENTOS

Por este Negociado se han concedido las siguientes licencias: Raimundo Cabrera 86, café sin alcohol; Dragones 42, café cantina; General S. Figueras 38, puesto de frutas; Concha entre Justicia y Luco, almacén de muebles; Real 25, Mantilla, puesto de frutas; y Avenida de Italia 45, taller de mecánica sin fundición.

LA CAMPAÑA DEL ABASTO DE LECHE

A continuación publicamos un resumen de los trabajos efectuados por tan importantísimo Negociado, bajo la Dirección de su actual jefe el doctor Ramón Grau y Triana, trabajos efectuados durante el mes de diciembre próximo pasado:

Análisis practicados por los Laboratorios Ambulantes: 1.370.

Análisis practicados por el Laboratorio del Negociado en muestra traídas por el público: 139.

Litros de leche adulterada arrojados a la vía pública: 611.

Litros de leche expendidos por los 33trasiegos existentes en el Municipio de la Habana: 2.051.226.

Inspecciones de vaquerías, lecherías, trasiegos, etc.: 871.

Expedientes remitidos a los Juzgados Correccionales: 11.

Licencias sanitarias expedidas a establecimientos donde se vende o manipula leche: 18.

Licencias expedidas a carros destinados al transporte de leche: 171.

Vacas sometidas a la prueba de la tuberculina: 241.

Vacas sacrificadas por padecer tuberculosis: 1.

Cartas y comunicaciones recibidas y contestadas: 502.

Importe de las multas impuestas: $1.361.

DE LA ESTACION TERMINAL

EN LA ESTACION TERMINAL SE HA REGISTRADO AYER EN TODO EL DIA INTENSO MOVIMIENTO DE POLITICOS

Regresó de Santiago de Cuba el agente de la policía judicial que ha ido a aquella capital llevando el "cúmplase" de la sentencia dictada contra "El Dulce".—Regresa a Isla de Pinos su Alcalde

Llegaron ayer a esta capital:

El representante Justo Carrillo Ruiz, procedente de Remedios; el representante electo José Acosta O'Bryan, de Camaguey; el también representante electo Delio Núñez Mesa; el general Jacinto Portela, alcalde Municipal de Palmira, que acaba de ser electo consejero provincial de Las Villas; Segundo Peraza, de Sancti Spíritus.

Salieron para el interior:

El representante Heliodoro Gil, que se dirigió a Artemisa; el representante Emilio Martínez Quiroga, a Ciego de Avila; el Consejero Rafael Surís Guerra y el coronel Enrique Quiñones, vicepresidente del Consejo Provincial de Las Villas; el presidente de los liberales de Jovellanos, señor Florencio Menéndez; el senador Vera y Verdura.

EL EXPRESO LIMITADO DE SANTIAGO DE CUBA

Llegaron ayer en este tren:

El señor Martín Tellechea, José Pérez Hernández; Bienvenido Martínez; Felipe Carbonell y sus familiares; el doctor Gustavo Tomeu; Luis San Martín; Francisco Salas; Víctor Abreu, hijo.

El señor José Planas; Fernando Barrios; Francisco E. Bravo; Federico Sara; Rosa y Rafael Ramos; Cruz María y Raimundo Cabrera; Segundo y Eusebio Rodríguez.

El doctor García Moreno.

TREN A CAIBARIEN

Salieron ayer en este tren:

El señor Francisco Mendoza; Antonio Rovirosa; Santiago Rodríguez; Florencio Menéndez; Ramón Juliá y su esposa; Carlos Núñez; Gonzalo García; el capitán de la Policía Nacional; Bernardo Pérez; el señor Pablo M. de la Cruz; Santiago Chon; Juan Osorio; la señora María Cristina Echenique de Sánchez.

VIAJEROS QUE LLEGARON EN LOS TRENES DE LA MAÑANA

El señor Octavio de la Mesa; Pedro López; la señora Leonor Fanjul de Sánchez y su hija Caridad; el señor Ricardo Pérez; O. H. Williams; Salvador Oropesa; Benito Taboada; Mr. Moore; Joaquín González; el señor José Hernández del Castaño; Antonio López; Rafael Hernández; el doctor Carlos Mata; Abelardo Blanco.

TREN A SANTIAGO DE CUBA

Ayer tarde salieron en este tren:

El señor Andrés Lahullier, jefe de maquinarias del central Almeyda, que se dirige a esa finca azucrera; a Santa Clara, Justo Campos, la señorita María Rodríguez, Ramón Muñiz; a Trinidad, Francisco Coello; a Guantánamo, el exrepresentante José Campos, la señora viuda de Rousseau; a Bayamo, J. J. Zárraga; a Santiago de Cuba, las señoritas Fernández Cisneros; a Manzanillo, Angel Palacios y su esposa; a Macagua, José María Ramos y su hija Blanquita; a Jovellanos, Pablo Galán; a Cárdenas, el procurador público José Martínez Milanés; a Matanzas, la señora del senador Vera Verdura, Ceferino Menéndez; a Jaruco, el doctor Martínez Verdugo.

LOS TRENES A GUANE

En estos trenes salieron ayer: el señor Guillermo Cancio, Pedro Pereda, el ingeniero Rafael Vaquer, el señor Vicente Soler, Mr. Phillip Lynch, Miguel Arango, el capitán Mederos, del Ejército Nacional, y su hija Perla, el señor Armando Villaescusa, Nicolás Duarte, José Palacios.

EL QUE LLEVO LA MUERTE A "EL DULCE"

Regresó ayer a esta capital el agente de la Policía Judicial Ramón Mas Ortiz, que llevó a Santiago de Cuba el decreto presidencial ordenando la ejecución del reo José Correoso, "El Dulce", matador del Alcalde Salas, de Guantánamo.

TREN DE SANTIAGO DE CUBA

Llegaron anoche en este tren: la señora Emilia Moya, procedente de Santa Clara; de Manzanillo, el representante electo Eladio Ramírez León y sus familiares; de Santiago de Cuba, el jovencito José Godoy; de Bayamo, el representante Olimpio Fonseca; de San Miguel de los Baños, el capitán aviador Laborde, del Ejército Nacional; de Cienfuegos, el doctor José Nuche y sus familiares, Tomás Iribarre y su esposa; del central Báguanos, el representante Germán Wolter del Río.

EL ALCALDE DE ISLA DE PINOS

Anoche salió para Batabanó, con el objeto de seguir viaje a Isla de Pinos, el señor Ramón Llorca Soto, Alcalde Municipal de este Término, que se encontraba en esta capital atendiendo asuntos de su cargo.

OTROS VIAJEROS

Con el objeto de seguir viaje a Isla de Pinos salieron también anoche para Batabanó: el señor A. C. Campbell, administrador del hotel Santa Rita, en Santa Fe; el presbítero Moisés Díez Galán, párroco de la Isla; el señor José Manent e hijo, Eduardo Escribano, sobrecargo del vapor "Cuba".

EL PRESIDENTE DE LA HERMANDAD FERROCARRILERA

Acompañado de sus familiares regresó anoche para Camaguey el señor Oscar Díaz, presidente de la Hermandad Ferrocarrilera.

EL PRESIDENTE DE LA AUDIENCIA DE PINAR DEL RIO

Anoche salió para Santiago de Cuba el doctor León Armisén, presidente de la Audiencia de Pinar del Río, que ha sido comisionado por el Tribunal Supremo para instruir expediente de separación al magistrado doctor Zaldívar, de la Audiencia de Oriente.

DON SALVADOR RIONDA Y SEÑORA

En el coche particular del ferrocarril de Tunas, agregado al tren de viajeros, salió para Oriente con su esposa el señor Sebastián Rionda, administrador del central Manatí Sugar Co.

EL SR. JUANILLO MONTALVO

Regresó anoche a Camaguey el doctor Juanillo Montalvo, registrador de la Propiedad de aquella ciudad.

Exquisitas Sardinas a la Cazuela
ANTONIO ALONSO, Hijos. Vigo, España

¡FÍJESE!

¿HAY ALGO MEJOR?
Trimalta
TRIPLE EXTRACTO DE MALTA
NO TIENE RIVAL
SALUDABLE . VIGORIZANTE
MAS EXTRACTO. MENOS ALCOHOL
Cía CERVECERA INTERNACIONAL S. A.

ANUNCIESE Y SUSCRIBASE AL "DIARIO DE LA MARINA"

LAS NINFAS
Nos queda esta semana para trasladarnos a Aguila 95, entre Neptuno y San Miguel.
Interín, sigue la realización de SOMBREROS, todos modelos importados de Europa y Estados Unidos, que damos a $1.00, $2.00, $3.00, $4.00 y $5.00, originales, bellísimos.
También nos quedan algunas TELAS RICAS a menos de mitad de precio, y otros artículos más, como pieles, etc., etc.
Mejor ocasión de emplear su dinero no se presenta más nunca.
"LAS NINFAS"
NEPTUNO, 59, entre AGUILA y GALIANO. TELF. A-3888.
JOSE IRAVEDRA

DIGESTIVO GRAVI
CURA DISPEPSIA ACIDA
ACEDIAS, LLENURAS, BILIOSIDAD
HIPERCLORHIDIA, GASTRALGIAS, ERUPTOS AGRIOS.

M.E.C.D. 2016

PURIFICADOR SAN LAZARO

EXTRAE LOS MALOS HUMORES Y PURIFICA LA SANGRE, TONIFICA EL CORAZON Y NEUTRALIZA EL ACIDO URICO, EVITANDO EL REUMA Y CURANDOLO, COMBATE VIGOROSAMENTE LA ARTERIOSCLEROSIS AMINORANDO LOS ACHAQUES DE LA VEJEZ.

CURAS MILAGROSAS LO GARANTIZAN

BIBLIOGRAFIA

POR J. B.

La Fundación de la Institución Hispano-Cubana de Cultura. Habana 1926.

Contiene este folleto la moción y acuerdos iniciales de la creación de este organismo bajo los auspicios de la abuelita de las sociedades de Cuba, así como las declaraciones que a diversas publicaciones hizo su iniciador, el presidente de la dicha centenaria "Sociedad Económica de Amigos del País", doctor Fernando Ortiz, a cuyo impulso dinámico se debe su establecimiento entusiástico y fervoroso.

Y si ha de jusgarse por el éxito de sus comienzos los resultados habrán de ser pasmosos. Tanto el catedrático de la Universidad de Madrid, eminente físico y matemático doctor Blas Cabrera, como el filósofo don Fernando de los Ríos, de la de Granada, probaron que bien hicieron los que iniciaron y se aprestan a sostener la nueva institución cuyos horizontes son inauditos.

En la antigua metrópoli la idea fué acogida en el más cálido entusiasmo. Toda la prensa de la Corte presta reconcentrada atención al nuevo organismo y con unánime parecer fundan en ella las más óptimas esperanzas.

DIARIO DE LA MARINA, que desde el principio abrió sus páginas cordiales para acoger efusivamente la idea, se regocija de este éxito no por seguro menos halagador.

"La Mutualidad Vidrial".

He aquí una asociación que con extricta verdad dice que "siempre paga los vidrios rotos", por que para ese menester se ha creado.

En este folleto publica la relación permenorizada de los vidrios rotos por el ciclón del 20 de Octubre pasado y qué la sociedad satisfizo íntegramente a sus asegurados.

CUANDO NECESITE UN LIBRO VISITE LA LIBRERIA CERVANTES

GALIANO No. 62 = APARTADO, 1115 = HABANA.

Ecos del Vedado

SANTA GRACIELLA

Se celebra el día 16.

Es el santo de una joven y bella señora Gracilela Tarafa de Cintas, a quien estima y distingue el cronista; también lo celebra otra joven dama Graciella F. Rocha de Zorrilla muy estimada en nuestra sociedad.

Una bella y culta señorita Graciella Díaz profesora de Kindergarten núm. 8 de la barriada.

Para todas felicidades mil en su onomástico.

HORTENSIA AGUILERA

Interesante y bella dama, Presidenta de Honor del Apostolado de la Oración de Jesús María, celebró su onomástico el día 11.

Con tal motivo fué objeto Hortensia de múltiples atenciones por parte de sus amistades.

El cronista que la distingue y aprecia, le reitera su saludo.

UN NUEVO COMPROMISO

María de los Angeles Dumás Alcocer, linda vecinita de esta barriada ha sido pedida en matrimonio para el doctor Severino Gutiérrez de la Solana inteligente médico de nuestra Secretaría de Sanidad y Beneficencia y de la Quinta de Salud "La Balear".

Ante los padres de la encantadora María de los Angeles los distinguidos esposos Antonia Alcocer de Dumás y Mariano Dumás, antiguo propietario de esta barriada, fué formulada la petición por la respetable dama Pilar Pérez viuda de Gutiérrez de la Solana, madre del feliz prometido.

Enhorabuena a los felices enamorados.

EL COLEGIO NESTOR LEONELO CARBONELL

Este prestigioso plantel del vedado, dirigido por las señoritas doctoras María Gómez Carbonell y Pilar Palma Sánchez, que tanto elevó el nombre de la enseñanza cubana en sus últimas pruebas públicas celebradas con gran lucimiento en el local propio, y en su solemne fiesta de final del curso efectuada en los salones del Centro Gallego, abrió sus clases el lunes 10.

ONOMASTICO

Por un olvido involuntario dejamos de felicitar el pasado día 6 a la gentil y bella señorita Estrella Perera, Secretaria de la Cofradía del Culto Perpetuo a San José de la Iglesia de San Francisco.

Numerosas fueron las pruebas de cariño y afecto que tan distinguida y bella señorita, recibió en su fiesta onomástica, por parte de sus numerosas amistades.

Aunque tardía reciba tan gentil amiguita mi más sincera y efusiva felicitación.

UNA BODA

Señalada está para el día 14 en la parroquia del Cerro, la boda de la encantadora señorita Obdulia Retamar Anzorena con el culto y simpático joven José A. Fernández Roig.

Daremos detalles de esta ceremonia.

NUEVO CRISTIANO

Uno más que en el día primero del año actual ingresó en la gran familia cristiana,a recibiendo las saludables aguas del bautismo.

Se le pusieron los nombres de José Ramón. Es hijo del comerciante de esta plaza, señor Manuel Rodríguez Lozano y de su digna esposa señorá Angela Cortón Ríos.

Fué bautizado en la casa de sus padres, Cristina 10, a las 4 p. m., siendo apadrinado por José Rodríguez Lozano, tío del neófito y la señora Pilar Esprín de López Carpintero, en representación de la señora Casilda González, abuela paterna del baby.

Concurrentes: Señoras Asunción Guerra de Rabanal, María Juana Cabana de Rodríguez y otras más, que el cronista lamenta no recordar en este momento. Las señoritas Dolores Graña, María López, Emilia y Genoveva Grueira, Elisa Castro, María Graña Dolores y Pilar López. Y los señores Segundo López Carpintero, Generoso Rodríguez Lamas, Rogelio Rabanal, Antonio Rodríguez Antonio y Herminio Lenza.

A las 6 p. m. fué servida a los concurrentes una suculenta comida en la casa de los padres de José Ramón, habiendo un verdadero derroche de dulces muy variados y de bebidas varias, sin que faltase la espumosa sidra asturiana.

Lorenzo BLANCO

Debilidad Nerviosa

Esterilidad, vejez prematura, acotamiento: Curación rápida con la acreditada POMADA FORTIFICANTE, de Rodríguez de los Ríos, es inofensiva y produce efecto maravilloso a la primera fricción. En todas las farmacias y Droguerías. Depositarios . Sarrá y Johnson Habana.

Rechazad las imitaciones y falsificaciones por inútiles y perjudiciales y exigid la legítima que únicamente se fabrica en Madrid. (España

MISCELANEA

¡¡QUE HORROR!!

Parecerá mentira, pero es lo cierto que desde el día en que el desventurado Correoso (q. e. p. d.), declaró antes de ser ejecutado que el señor Milá, condenado a cadena perpetua, era inocente, tengo tanta pena por este señor como simpatía por los cigarros especiales de La Gloria.

No sé si estaré en camino de que me pase cualquier día lo que a aquel concejal de Cádiz, que se murió de pena porque le sacaron un chaleco corto al alcalde, pero es el caso, que tengo tan presente al señor Milá como los nombres del Grippol Bosque, el cognac Pemartín y los mármoles de Manfredi. Hay más: cuando considero que han estado a punto de darle garrote, me dan unos escalofríos que me hielan hasta la corbata Rusquellana y el Bacardí que tengo en el estómago.

Indudablemente no he nacido para abogado, porque si me veo en el caso de los señores jueces que han sentenciado esa causa con la mejor buena fe del mundo, a estas horas no me pasa por el esófago la ginebra aromática de Wolfe ni el Jerez-Quinado "San Julián". Se ha dicho siempre que cuando un hombre va a morir no tiene por qué ocultar la verdad, porque nada peor de lo que le va a suceder puede ocurrirle. Una vez muerto, ya no va a poder seguir tomando el chocolate de La Gloria ni volverá a retratarse en "ca" Gispert de Galiano 73.

Y si ha dicho y repetido el reo de muerte que el señor Milá es inocente, como primera providencia debieran suspender la ejecución y revisar de nuevo la causa con tanto cuidado como el que ponemos al elegir una joya en La Casa Quintana.

No es el primer inocente que purga delitos que no ha cometido y al ser condenados otros en casos análogos, lo fueron porque todas las pruebas acumuladas contra sus personas acusaban tanta culpabilidad como buena marcha tienen los relojes Waltham que venden Alarcó Henderson y Co. en Neptuno 42.

A propósito de esto recuerdo haber leído que la Inquisición mandó matar al "Fornareto" y después de varios años se averiguó que el pobre era inocente del delito por el cual se le privó de oir música tan selecta cual la que vende el gran almacén "Casa Iglesias" de San Rafael 46.

La cosa fué asina. En la plaza de San Marcos apareció muerto un señor y las sospechas recayeron en un pobre panadero que apenas si tenía para comprar unas cuantas semillas de hortalizas en una casa cual la de los señores Langwith y Co. de Obispo 66.

Para colmo de desdichas, el asesino había dejado clavado el puñal en el muerto, difunto u cadáver, y para mayor desdicha aún, al pobre panadero le encontraron una funda de puñal en un bolsillo, dando la casualidad que la funda venía bien al tamaño del puñale encontrado en el cuerpo del asesinado.

—Este ha sido—se dijeron los señores que componían el Tribunal, y sin pararse a más nada, lo sentenciaron a muerte y ordenaron la ejecución como ordeno yo a los elegantes que usen Rusquellanas y a los mecanógrafos que compren una máquina Remington.

No hay para qué decir que el poverino "Fornareto" fué ejecutado, aunque no con tanta limpieza como ejecuta el ilustre maestro Orbón la más difícil pieza musical en el piano. Luego fué pasando el tiempo y como a los tres años se viese el criminal en peligro de muerte confesó que había sido el autor de la idem que pagó con la vida el pobre "Fornareto"... Naturalmente, una vez muerto el asesino, al confesor le faltó tiempo para decir toda la verdad como digo yo que el vino legítimo "Tres Ríos" que reciben los señores González y Teijeiro de Compostela 124, es el mejor que viene a Cuba.

El Santo Tribunal de la Inquisición sintió en el alma el error, y como prueba de honradez y espiación hizo circular la noticia por toda la población y puso en la plaza de San Marcos una hornacina en recuerdo del pobre panadero y cada vez que iban a sentenciar a otro acusado lo primero que decía el Presidente del Tribunal eran estas palabras: "Acordaos del pobre "Fornareto", que viene a ser algo así como decirles yo a las damas que cuando necesiten marcos para retratos, acuarelas, pinceles, etc., deben acordarse de "La Venecia", que está en O'Reilly 54.

Cual esta condena injusta del pobre "Fornareto", ha habido tantas como bombones deliciosos de licor, marca "Eureka", tiene "El Moderno Cubano" de Obispo 51.

Y siendo ello así, digo yo: ¿No era preferible poner a ese hombre en libertad que exponerse a hacer que pase toda su vida en el presidio un inocente?

La verdad que el caso es para ponerle a cualquiera carne de gallina. El desventurado Correoso puso de relieve varias veces la inocencia del señor Milá. ¿Qué interés iba a tener en perjudicar a los demás y salvarlo a él?

. . . . . .

Se cree que por fin se ha llegado a la cura del cáncer, aunque no ha sido posible obtener detalles oficiales de los últimos descubrimientos del doctor Lumsden. Sin embargo, entiéndese que ha obtenido un éxito con la producción de un suero poderoso que no cura únicamente el cáncer en las ratas, sino que las inmuniza completamente contra cualquier reinfección. Actualmente se ocupa el doctor Lumsden de obtener el mismo resultado en los seres humanos.

He aquí en síntesis lo que dice el cable... Total lo único positivo es que hasta ahora sólo se han hecho experimentos con las ratas... ¡¡Pues hay para un rato!!

P. Fernández y Co., de Obispo 17, son los únicos que han ganado medalla de oro en la Exposición de Filadelfia por sus libros e impresos... Oyelo bien, Rubén.

Leo:

"De sábado a lunes cobrará sus haberes la Policía Nacional".

Es esta una buena noticia que trasmito a los bodegueros que tengan el buen gusto de leerme.

Sigo leyendo y copiando:

"La sesión del Ayuntamiento.

Siendo las cuatro y media de la tarde se llamó a sesión ordinaria a los señores ediles para verificar reunión ordinaria en el Cabildo.

Pero el número de munícipes era tan escaso, que la sesión no pudo celebrarse".

Siendo así el título que le corresponde a esa información es éste:

"La NO sesión del Ayuntamiento".

También manda a cualquier punto de la República sus famosos bragueros para quebrados el señor Martínez de Muralla 38. Escríbale hoy mismo y a vuelta de correo recibirá su contestación dándole toda clase de instrucciones para enviarle el braguero que usted necesita.

La Jefatura de Policía ha remitido a la Alcaldía copia del acta levantada por la Décima Estación, donde aparece acusado un inspector del Departamento de Gobernación Municipal, por haber tratado de penetrar a título de tal en el cabaret Montmartre, manifestando el propietario de dicho cabaret, señor Gustavo Fernández Mederos, que el Inspector estaba en lamentable estado de embriaguez.

Lo raro de esto es que en el acta de la Casa de Socorro se hace constar que el Inspector en cuestión presentaba ligeros síntomas de embriaguez alcohólica. Quiere decirse que en vez de embriagado, lo que estaba el señor Inspector era alegre como suele decirse...

Siendo ello así, ¿qué es lo que quiere el señor Mederos?... Por lo visto pretende que quienes vayan a su cabaret penetren llorando en el establecimiento.

Antes de comprar su loza y cristalería visite "La Princesa" de Neptuno 121 casi esquina a Lealtad. Es la casa que más barato está vendiendo esos artículos.

He aquí una noticia que publicó un colega anteayer en su primera página a grandes titulares:

"El senador Bravo Correoso partidario de la reelección y de la prórroga de poderes".

El comentario a esta noticia requiere tal brevedad, que basta con repetir los apellidos del señor senador.

¡¡Bravo, Correoso!!

Una curiosidad diaria.

La casa del silencio.

El gran periodista yanqui, propietario del "World", Mr. Pulitzer, que falleció hace algunos años, tenía verdadero horror al ruido.

Antes de decidirse a vivir permanentemente en el mar, a bordo de su magnífico yate, mandó construir en las afueras de Nueva York una casa circular, semejante por su aspecto exterior a una plaza de toros pequeña. Esta casa tenía en medio un gran patio circular, en el centro del cual se alzaba la verdadera vivienda del periodista millonario, en la cual no había más que tres habitaciones: una alcoba, un cuarto de baño y un saloncito.

Todos los aposentos estaban alfombrados, y el pavimento del patio era de caucho. Además la casa circular carecía de ventanas exteriores, de tal suerte, que en su recinto no se oía el más leve ruido.

Sr. Cafetero. Para tener buena clientela y que la fama de su establecimiento aumente de día en día, tiene irremisiblemente que servir buen café al público. Su éxito está asegurado si compra el grano en "El Vizcaíno" de Monserrate 117, la casa que mejor café recibe en Cuba.

Efemérides:

1555.—(Enero 14). El gran anatómico Sylvius sustituye el cadáver humano al cerdo para hacer sus estudios de anatomía.
1817.—Muere Monsyuy, creador de la ópera cómica de "variettés"
1875.—Alfonso XII hace su entrada en Madrid, en medio del mayor entusiasmo.
1784.—Carra presenta su memoria sobre "Náutica Aérea".
1810.—Nulidad del matrimonio de Josefina con Napoleón I.
1526.—Tratado de Madrid entre Carlos V y Francisco I, que renunció a sus derechos y torcidos sobre Nápoles.
1875.—Refriega entre blancos y colorados en Montevideo.
1200.—Fundación del convento de San Francisco en Guadalajara.

Horóscopo del día:

Los nacidos el 14 de Enero serán de costumbres sencillas y muy apocados.

Siempre que necesite zapatos elegantísimos y de gran calidad recuerde que "Trianón" está en Neptuno y San Nicolás.

La nota final:

—¿De manera que pagando a dos escribientes me he de contentar con uno?

—Mi compañero no viene nunca.

—Pues desde ahora con uno solo me quedo. Está usted despedido.

—¡Cómo! ¿Yo que soy el que viene, señor Pipióles?

—Justamente. ¿Cómo quiere usted que despida al otro si no le veo?

Vea usted, lector, las preciosas telas que tiene "Le París" de Zulueta y Neptuno (Manzana de Gómez) para ordenar trajes a la medida y verá que se queda encantado.

El colmo de un sastre.

Cortar la tela con la tijera de un catre.

Luis M. Somines.

GUANABACOA AL DIA

HOMENAJE DE AMOR Y CONSAGRACION AL SAGRADO CORAZON DE JESUS

Al igual que anteriores años, las Hijas de María y Teresa de Jesús, celebrarán en nuestra Iglesia Parroquial la consagración del Nuevo Año 1927, el entrante día 16. Estará durante todo el día el Santísimo de manifiesto y se rendirán las guardias en la forma siguiente: De las 9 a 9 y 30 a. m., el Coro "La Purísima" H. de M.; de 9 y 30 a 10, a. m. Coro Santa Teresa; de 10 a 11 a. m. Apostolado de la Oración; de 11 a 12 a. m., Pía Unión de San Antonio; de 12 a 1 p. m., Archicofradía del Santísimo; de la a 1.30 p. m., Coro San José, H. de M.; de 1.30 a 2 p. m., Coro Nuestra Señora del Carmen; de 2 a 3 p. m., Hijas de María La Milagrosa; de 3 a 4 p. m, Pajes del Santísimo; de 4 a 4.30 p. m., María Auxiliadora; de 4 y 30 a 5 p. m., Coro Sagrado Corazón de Jesús; de 5 a 6 p. m., V. O. de San Francisco; de 6 a 7 p. m., Asociación de la Caridad; de 7 a 7.30 p. m., Coro San Juan Evangelista y Santa Clara; y de 7 y 30 a 8 p. m., Coro Santa Ana y Nuestra Señora de Lourdes.

A las 7 y 30 de la noche habrá Santo Rosario, Desagravio, Plática y después de la procesión con el Santísimo Sacramento, solemne Te Deum y Bendición.

En nombre del Párroco, Fray Tomás de Soloeta, invitamos a todos los fieles para que concurran a tan solemnes cultos.

EL SANTO DEL DR. CANDELA

Hoy es el santo de nuestro celoso y muy querido Jefe Local de Sanidad, doctor Hilario Candela, para el que habrá numerosos mensajes de salutación.

Hasta el buen amigo nuestro, hacemos llegar e más afectuoso saludo en este día.

POR LOS TEATROS

Anoche se vieron muy concurridos "Carral" y "Fausto" con la presentación de la película "Silencio", un hermoso drama de amor y heroísmo, en el que trabajan admirablemente Vera Reynolds, H. B. Warner y Raymond Hatton.

Esta noche, "El Oeste Escarlata" por Robert Frazer, Clara Bow y Jonnhy Walker.

Y mañana sábado, "La mujer que pecó". Una cinta interesantísima.

El domingo en matinée trabaja Douglas Fairbanks en "El Mentecato" y se pondrá la comedia Paz Dominical. Por la noche, "Su esposo Americano".

Jesús CALZADILLA

LOS POROS DE LA PIEL NECESITAN LIMPIEZA en vez de cosméticos. Las pomadas, grasas y el polvo de la calle, tapan los poros de la piel e impiden que los desperdicios del organismo sean expulsados con el sudor.

Investigaciones realizadas por un Laboratorio de New York, con siete diversos jabones muy conocidos (incluyendo el mejor jabón de Castilla) han demostrado que el más recomendable por no ser irritante, así cómo por sus propiedades higiénicas y detergentes, es el

Jabon de Reuter

Perfume exquisito.

Ingredientes:—Jabón neutro, óxido de zinc, borato sódico, goma benjul, timol, santalol y cinnamein

La Casa Life

Colchones
Colchonetas
Almohadas
Cojines

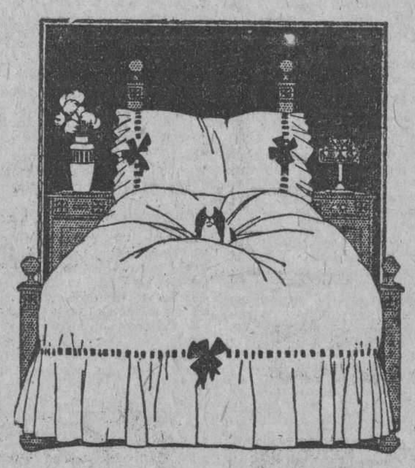

Frazadas:
Inmenso Surtido
Precios sin Competencia

Nuestros Artículos "LIFE" son siempre los preferidos - Calidad y Precio.

Unicos lugares de venta en la Habana:

San Rafael y Rayo — Teléfono M-7063

Tte. Rey y Habana (Habana Núm. 111) — Teléfono A-6724

¿TIEMPO FRIO?

NUESTROS PRECIOS TIENEN CANDELA

FRAZADAS

$ 1.14 1.19 2.26 4.02 4.46 4.69 4.83 4.99 5.99 $

SWEATERS LANA $4.50 $2.76 $1.85 $0.91

CHALECO LANA $2.85 $2.76 $2.19 $0.45

EL MEJOR SURTIDO EN PERFUMERIA

TRAJES CASIMIR $7.50 14.38 16.11 17.28 24.45

SACO - CHALECO - PANTALON

ROPA INTERIOR DE LANA [CAMISETAS Y CALZONCILLOS] A COMO QUIERA

PROXIMA APERTURA DE NUEVOS DEPARTAMENTOS

Algo Nuevo Cada Día

EXTENSA VARIEDAD EN CAMISAS, SOMBREROS CASTOR Y PAJILLAS

ROPA INTERIOR DESDE 23 CTS. HASTA 99 CTS.

BAZAR-INGLES AGUIAR 96

NO-TENEMOS-SUCURSALES

Lánternas eléctricas EVEREADY

Seguras—durables—eficientes

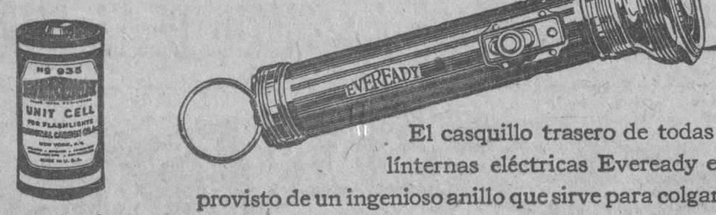

El casquillo trasero de todas las lánternas eléctricas Eveready está provisto de un ingenioso anillo que sirve para colgarlas cuando no se usan. Solamente lás lámparas Eveready tienen esa conveniencia; insístase en ellas.

Toda clase de lámpara de bolsillo mejora si se usan en ella las baterías Eveready

Baterías EVEREADY para Radio

Las baterías Eveready A, B y C para Radio se distinguen por el largo servicio que prestan y por la economía que ofrecen. Infaliblemente proporcionan mayor claridad, sonoridad y distancia. Insístase en obtener baterías Eveready.

M.E.C.D. 2016

VESTIDOS

Los grupos de Vestidos franceses que hemos venido realizando en estos días, se agotaron ya.

Convencidos del éxito que esta clase de ventas reviste, hemos decidido clasificar otra importante cantidad de Vestidos, y ponerlos a la disposición de nuestra clientela en la misma forma, o sea por grupos.

Como los ya vendidos, son de legítima procedencia francesa, constituyendo todos ellos, Modelos originales creados para la actual estación.

He aquí los precios de los diversos grupos:

A $9.00
Vestidos de seda, diferentes estilos.

A $12.50
Vestidos propios para tarde y noche, confeccionados de finos crepés.

A $15.00
Modelos de insuperable elegancia, a base de magníficas sedas.

A $19.00
Modelos de "chic" supremo, en crepés Satín y Drapella. Los tonos mas en boga

¿Tendremos el placer de verla hoy examinándolos, estimada lectora?

En el mismo Departamento de Confecciones, se encuentra una variadísima serie de
KYMONAS DE CREPE DE ALGODON
en infinitos estilos, todas finamente bordadas en colores muy lindos.

A $2.75, $3.25 y $4.50.

ZENEA (NEPTUNO) La Filosofía Y SAN NICOLAS

HABANERAS

CASINO
JUEVES DE MODA

Un party elegante.
Anoche en el Casino.

Era del clubman simpático y querido Eloy Martínez y su gentil y elegante esposa Mercedes Montalvo.

Lo formaban el Conde y la Condesa del Rivero con un grupo de matrimonios del gran mundo, que eran, Agapito Cagiga y María Luisa Gómez Mena, Ernesto Sarrá y Loló Larrea, Miguel Angel Aguiar y Esperanza Solís, Rafael María Angulo y Nena Rivero, Willy del Monte y Mirta Martínez Ibor, Juan A. Lliteras y Hemelina López Muñoz, Isidro Fontanals y María Teresa Herrera y Juan de Dios García Kohly y Renée Molina.

Además, el Ministro del Uruguay y su interesante esposa, Isabel Laguarda de Callorda.

El Embajador de España.
El Ministro de la Argentina.
El Ministro de Santo Domingo.

Una joven y bellísima dama, Ofelia Mazorra, la viuda de García Tuñón.

Ana María Menocal.
María Angulo.

El señor Juan Pedro Baró, cuya esposa tan linda y tan elegante, Catalina Lasa, se encuentra recogida, sufriendo una molesta afección gripal.

Luisa Carlota Párraga.
Lillian Cordovés.

Esta última, encantadora señorita, era muy celebrada a su paso por la gran sala del Casino.

Y parmi les invités el distinguido caballero Víctor G. Mendoza.

La mesa preciosa.
Adornada toda con flores.

Alrededor de este party, el más numeroso de la noche, advertíanse otros muchos.

Uno de ellos, digno de especial mención, el del señor Francisco García y su joven y bella esposa, Nena Díaz, entre los que se contaban Mr. y Mrs. Van-Raalte, distinguido matrimonio americano que está disfrutando de una agradable temporada en la Habana.

La mesa lucía en su centro una artística corbeille, procedente del jardín El Clavel, que era toda de dalias rojas.

Bailó la pareja.
Marión y Randall.

Fueron muy aplaudidos, como siempre, por el arte y elegancia de sus números.

Fred Perry, alma y vida del Casino, pasó por la mesa donde se encontraba el cronista, entre otros, con el querido confrére Julio de Céspedes.

Le pregunté por Jouffret.
Llega hoy del Norte.

Hubo felicitaciones; muchas y muy afectuosas, para Enrique Uhthoff.

¿Por qué?
Ya lo sabrán todos...

BODA ELEGANTE

La boda de hoy.
En la Parroquia del Vedado.

Son los novios Georgina Collazo y Gutiérrez, linda señorita, tan airosa como elegante, y el joven doctor Rodolfo-Betancourt.

Hija la dulce fiancée del coronel Rosendo Collazo, Senador de la República, y su esposa, la dama tan amable y tan distinguida María Gutiérrez.

En la ceremonia, dispuesta para las nueve y media de la noche, oficiará Monseñor Manuel Arteaga.

Precioso lucirá el templo.
Engalanado con flores.

Un decorado en el que pondrá a prueba El Clavel, una vez más, el gusto exquisito que caracteriza todos sus trabajos de esa clase.

Del mismo jardín el ramo.
Gran ramo nupcial.

Entre los testigos de los novios figuran el doctor Benigno Souza, el señor Emilio Collazo y los doctores Luis Ortega, Manuel Gutiérrez Balmaseda y Gabriel Casuso.

La reseña del acto será el tema preferente de las crónicas de mañana.

Boda de alta distinción.
Llamada a un gran lucimiento.

EL NUEVO HOTEL

Lincoln.
En la Avenida de Italia.

Nuevo y elegante hotel, de airosa construcción, que abre sus puertas al público mañana.

Precursora de la inauguración es la comida que ofrece en la noche de hoy su galante dueño, el señor Juan Andrés Richardson, dedicada a la crónica social.

Se hará música.
Con la orquesta de Vicente Lanz.

Para la tarde de mañana, con un ponche de champagne, está dispuesta la inauguración del hotel Lincoln.

Será de cuatro a cinco.
De invitación.

Por la noche, desde primera hora, se servirá la comida con arreglo a un menu especial.

Lujo, confort y elegancia, todo resplandece en el Lincoln.

Un gran hotel.
Del mejor rango.

Continúa en la página SIETE

Ahora que Hace Frío es Cuando, en Gracia a Nuestros Clientes, Ofrecemos Ventas Especialmente Económicas en el Local de San José 16 y 18, Ampliación de los Almacenes Fin de Siglo

$ 1.50

Frazada de muy buena calidad, con estampaciones de color en fondo blanco. Tiene ribetes de seda. Camera.

$ 2.25

Frazada de clase superior, con arabescos blancos en fondo de color. Camera.

OTROS ESTILOS DE FRAZADAS

$3.50.—Frazadas muy finas, en mezcla de lana, con arabescos blancos en fondo de color y ribetes de seda. Cameras.
$4.25.—Frazadas de fina lana, con arabescos en fondo de color. Cameras.
$4.75.—Frazadas de excelente lana con ribetes de seda. Cameras.

NUESTRO SURTIDO DE FRAZADAS Y EDREDONES DE SEDA ES EXCELENTE Y PODEMOS MOSTRAR UNA GRAN VARIEDAD DE ESTILOS Y CALIDADES.

COLCHONES

$13.50.—Para cama individual, con forros adamascados y relleno de miraguano y flor de seda.
$16.50.—Cameros. Con forros adamascados, con relleno de fibra de seda.
$22.50.—Juegos de colchón camero de forro adamascado, un almohadón y dos cuadrantes.

COLCHONETAS

DESDE $1.95.—Individual, con forros de cretona estampada.
DESDE $2.75.—Medio cameras, con forros de satín estampado y magnífico relleno.
DESDE $3.50.—Cameras, con forros de satin estampado.
DESDE $4.50.—Cameras, con relleno de flor de seda y forros de satin estampado y color entero combinado.

ALMOHADAS

DESDE $0.75.—Individual, con forros de satin a listas y rellenas de miraguano.
DESDE $1.60.—Individual, con forros de satin color entero y relleno de flor de seda.
DESDE $1.85.—Cameras, con forros de satin color entero o a listas.
DESDE $1.95.—Almohadas americanas, con relleno de flor de seda y forros de satin.
DESDE $2.75.—Cameras. Forradas y rellenadas con materiales de insuperable calidad.

SOBRECAMAS

$2.75.—De piqué blanco, magnífica calidad. Cameras.
$2.95.—De piqué de color con muy lindos diseños. Muy finas. Cameras.

Artículos de Lana Para Caballeros

$2.65.—Pijamas de franela a listas.
$2.85.—Pijamas de franela a listas, con ribetes de seda.
$4.00.—Pijamas de franela doble con el cuello alto.
$4.35.—Pijamas de franela de superior calidad, también con el cuello alto.
$1.50.— Calcetines de muy fina lana.
$1.50.— Calcetines de punto grueso.
$2.75.—Camisetas de pura lana; media manga.
$3.25.—Camisetas de pura lana; manga larga.
$3.25.—Calzoncillos de lana haciendo juego con la camiseta.
$4.25.—Camisetas de lana, marca "Reis". Manga larga.
$4.25.—Calzoncillos de lana, marca "Reis".

SWEATERS DE LANA
Desde
$1.95
En color entero; todos los colores. Cerrados o abiertos.

Desde
$3.95
Sweaters de fantasía en infinidad de diseños y colores. Abiertos o cerrados.

SOMBREROS DE FIELTRO Y TERCIOPELO
A $0.95
En los colores y las formas de moda. En San José 16 y 18.

CASA VERSALLES
LA CASA DE LAS NOVEDADES
ZENEA (NEPTUNO) 24-TLF. A-4498

THERMOS

Recibimos una bonita colección en diversos tamaños, colores y formas; con su bandeja y vaso.

LE TRIANON
JOYERIA Y OBJETOS DE ARTE
ORO 18 KS. GARANTIZADO $17.00
ORO 18 KS. GARANTIZADO $24.00
SALVADOR FONDÓN
REGALOS ARTISTICOS
GALIANO 91 CASI ESQ. A SN. RAFAEL

JOYERIA "El Gallo"
HABANA Y OBRAPIA
TELF. A-2758

ARTICULOS DE PLATA

Todos los artículos de "El Gallo" han sido notabilísimamente rebajados con motivo de su traslado al nuevo edificio de San Rafael e Industria, pero en los objetos de plata maciza y metal plateado hemos extremado la nota de la baratez. Aunque sea por ver, le conviene visitarnos.

Candalio Cienfuegos y Ca.

La Fashionable

Esperando una nueva remesa de sombreros de primavera, liquida todas sus existencias a precios muy reducidos.

TAPIE SOEURS
OBRAPIA 61 (altos)
(Entre Compostela y Aguacate)
Teléfono A-3218.

NUEVA APERTURA DESPUES DEL CICLON

UN LUGAR TRANQUILO PARA PERSONAS TRANQUILAS.
Hermosos Jardines y Parques Abierta hasat las once p. m.

DISCURSO DEL DELEGADO CUBANO COROALLES EN LOS EE. UU.

ELOGIOS A MACHADO Y A CESPEDES

El Cónsul de Cuba en Chicago, señor Garrido, ha enviado a la Secretaría de Estado el siguiente cablegrama:

"Asistí esta mañana a la sesión panamericana de "American Road Association" con Delegados cubanos señores Coroalles, López, Ponce de León, Milian, Arellano y Vila, resultando un completo éxito. El señor Coroalles pronunció un discurso elocuentísimo, manifestando que toda la labor del plan de Obras Públicas debíase a iniciativas del Honorable Presidente de la República General Gerardo Machado y Morales y su eficaz colaborador el Secretario de Obras Públicas, doctor Carlos Miguel de Céspedes. Muy favorables comentarios se hicieron de Cuba, debido haber adjudicado obras por valor de más de setenta y seis millones de pesos en el mes pasado".

ICONOGRAFIA DEL APOSTOL MARTI

El director del Museo Martí tiene listos para la imprenta los originales del "Primer Suplemento a la Iconografía del Apóstol Martí", que complementan la editada en 1925. Forman este Suplemento SETENTA Y CUATRO grabados entre los cuales figuran dos retratos INEDITOS hechos en vida de Martí, y si la Iconografía es hasta ahora la más importante de cuantas se han impreso en honor de algún prócer hispano-americano, el Suplemento agrega a esa obra un valor extraordinario y pone de manifiesto cómo en los últimos años se ha intensificado el culto a la memoria de Martí; pero, ocurre que el director del Museo Martí, que ha costeado de su peculio los grabados de referencia, solicita de sus compatriotas que puedan y quieran hacerlo, que contribuyan al costo de la edición del Suplemento para la cual le son precisos veinte resmas de papel cromo y el pago de seiscientos cincuenta pesos a la casa Molina por la composición tipográfica, tirada, encuadernación y pasta de mil ejemplares.

Los que deseen contribuir a este propósito patriótico pueden dirigirse al Director del Museo Martí, Apartado 1949, Habana, consignándose en este periódico, en listas sucesivas, las adhesiones que se reciban.

DISTRIBUCION DE LOS ESCUADRONES DE LA GUARDIA RURAL

(DEL ESTADO MAYOR GENERAL DEL EJERCITO)

CODNVOCATORIA

En la circular número 1 se publica convocatoria para músicos civiles y militares que deseen examinarse para cubrir una plaza de director de la banda de música del primer distrito militar (Oriente) mediante los requisitos (para civiles) de ser cubanos, entre 18 y 35 años de edad, de buenas costumbres, no tener antecedentes penales ni haber sido expulsado o separado de cargo alguno, civil o militar, con nota desfavorable, tener por lo menos 157 centímetros de estatura y no menos de 53 kilogramos de peso; no padecer de enfermedades crónicas ni defectos de vista, oído, corazón o pulmones, ni deformado o débil miembro alguno, ni otro defecto que inutilice al individuo para el servicio militar, saber leer y escribir el idioma castellano. Los exámenes tendrán efecto el 7 de marzo a las 8 a. m. en la oficina del director de la banda del Estado Mayor, con entrada por la Capitanía del Puerto, acerca de "Solfeo y teoría de la música, Reglas de la Armonía, y prácticas de instrumentación y de dirección". Los civiles serán examinados físicamente en la Sección de Sanidad del Estado Mayor General, Castillo de la Fuerza, y los militares por el médico de su distrito. La plaza que se va a cubrir tiene los siguientes haberes y asignaciones: $624.00 de sueldo, $120.00 de sobresueldo, $21.00 para raciones cobradas en nómina, todo lo que representa un haber de $996.00 anuales. Este cargo tiene el segundo lugar en la escala gradual de alistados de que habla el Decreto o Ley Orgánica del Ejército y jerarquía de Sargento de Primera. El Tribunal lo integrarán el Capitán José Molina Torres y los Tenientes Cándido Herrero y Marro y Luis Casas Romero, todos músicos.

EL BOLETIN DEL EJERCITO

El correspondiente a noviembre se ha distribuído hoy con el siguiente sumario: "Al través de mis lentes", por el comandante A. E. Méndez, con comentarios y noticias del Estado Mayor. El coronel Manuel Lores y Llorens, por el teniente Víctor M. Parra Sarmiento, con retrato del Libertador fallecido. Noticias nacionales, recopiladas por la Sección de Información. "Sobre aclimatación de ganado", por el capitán veterinario Joaquín Pérez y Ferrer. "Página Martiana", recopilación de trabajos de Martí, por la Sección de Información: Manifiesto de Montecristi. Crónicas de la guerra de Cuba, por el general José Miró Argenter, capítulos 24 y 25. Constitución de la Revolución de Cuba, por el doctor Evelio Rodríguez Lendián. "Estatutos del Instituto Nacional para la propaganda aeronáutica en Italia, remitido por la Legación de Cuba en Italia. Capítulo LKV de las Memorias del general Uliess S. Grant: Traducción del comandante Méndez. "Stonewall Jackson", por el capitán José A. Medel, Cuba, Decretos, Canje.

PRACTICAS DE MARCHA

Se ha dispuesto que el Primer Teniente Veterinario Antonio Martínez Arredondo acompañe a la columna que al mando del Comandante P. Cárdenas hará prácticas en Pinar del Río.

LICENCIAS

De un mes al 1er. Tte. Alfonso Rodríguez Hernández prórroga de 10 días al Tte. Coronel Mazas; de dos meses al 1er. Te. Aud. Juan M. Pérez Valdés.

LOS BATALLONES DE ISLA DE PINOS

Se ha dispuesto que estos Batallones de Infantería se releven mensualmente.

DISTRIBUCION DE ESCUADRONES DE LA GUARDIA RURAL

En O. G. Nro. 2 se ha ratificado que los 42 Esc. de la G. R. constan de las siguientes Secciones: Tenencia y Capitanías: 13; 14; 15; 16; 17; 18; 35; 39; 40 y 42 en Oriente, Primer Distrito, con Capitanías en Manzanillo, Holguín, Guantánamo, La Maya, Baracoa, Central Palma, Mayarí, Cuartel Moncada, Santiago de Cuba, Bayamo y Delicias y un total de 27 Tenencias y 94 Secciones o Puestos. En Camagüey, 2do. Distrito los Escuadrones 31; 32; 33; 34; 36 y 41 con Capitanías en Francisco, Florida, Ciego de Avila, Fuerte Gral. Monteagudo (Camagüey), Morón y Nuevitas, 18 Tenencias y 62 Secciones o Puestos. En Santa Clara, 3er. Distrito los Escuad. 7; 8; 9; 10; 11; 12; 28; 37 y 38 con Capitanías en Cienfuegos, Sagua la Grande, Remedios, Cruces, Sancti Spiritus, Trinidad, Aguada de Pasajeros, Yaguajay y Placetas, 27 Tenencias y 91 Secciones o Puestos. En Matanzas, 4to. Distrito, los Escuadrones 25; 26; 27; 29; 30; con Capitanías en Cárdenas, Colón, Matanzas, Unión de Reyes y Jovellanos, 15 Tenencias y 33 Secciones o Puestos. En la P. de la Habana, 5to. Distrito los Esc. 1; 2; 3; 4 y 6 con Capitanías en Güines, Guanabacoa, San Ant. de los Baños, Marianao y Santiago de las Vegas con 15 Tenencias y 51 Secciones o Puestos y en Pinar del Río, 8vo. Distrito, los Ssc. 19; 20; 21; 22; 23; 24; con 18 Tenencias y 45 Secciones o Puestos. Total General: 376 Secciones o Puestos. El Escuadrón 5 depende directamente del Hon. Sr. Presidente de la República.

EL DIA DEL LOCO

El director del Hospital de Dementes de Cuba, doctor Julio V. Collazo, nos invita para que asistamos a la fiesta que se efectuará en Mazorra el día 30 de los corrientes.

Agradecemos la atención y prometemos no faltar.

MAS ADHESIONES AL BANQUETE HOMENAJE AL DR. JOSE M. REPOSO

Publicamos a continuación una nueva lista de adhesiones al almuerzo homenaje organizado por un grupo de periodistas, amigos y admiradores del notable odontólogo doctor José Maraí Reposo, con motivo de sus triunfos en el Congreso Latino Americano de Buenos Aires y la Exposición de Filadelfia.

El almuerzo se celebrará el domingo 23 del actual en el Hotel Plaza.

Doctor Miguel A. Campa, doctor Tomás Servando Gutiérre, doctor José A. López del Valle, señor Antonio Ruiz, doctor Laureano Prado, doctor Rafael Vélez, doctor Emilio Sardiñas, doctor Quintín George, doctor Francisco Fabré, señor Severo Yánez, señor Emilio Rodríguez, doctor A. Broderman, señor Miguel A. Gastón, señor Juan Alonso, señor Isidoro Pérez García, señor Francisco Sohlgren, señor Alfredo Ordeñana, señor Francisco Bley, señor Jorge Symington Jr., señor Rudesindo López, señor Camilo Sabí, señor Mario Martínez, señor Fernando Campos, señor J. Delgado, señor José Fernández, señor Eusebio Domínguez, señor José R. Martí, señor José F. Martínez, señor Octavio Bernárdez, señor Aniceto Rodríguez, señor Roberto Rodríguez, señor Félix López, señor Enrique del Castillo, señor A. Benítez, señor Guillermo Flanegan, señor Daniel A. Santos, señor Angel Herrera, señor Alfredo Sadulé, señor Jorge Symington, señor Tomás A. Jiménez, señor Oswaldo Martínez.

A LOS MEJICANOS RESIDENTES EN LA REPUBLICA DE CUBA

Se cita por este medio a los mexicanos residentes en la República de Cuba, a fin de que asistan el próximo sábado, quince de los corrientes, a las nueve de la noche, a la casa número 74, altos, de General Aranguren (antes Campañario) con el objeto de hacerles conocer los nobles propósitos que abrigan varios patriotas que bajo este cielo hermoso y hospitalario no han olvidado el amor que deben a la patria de Juárez y de Morelos.

Se suplica a todos los que mantieñen incólume su devoción nacionalista ,a todos los que se sientan honrados llamándose mexicanos, a todos los que saben deponer sus intereses materiales cuando de los grandes problemas de México se trata, que no dejen de concurrir a esta reunión.

De ella habrán de surgir orientaciones muy interesantes y necesarias para nuestra patria y para todos los mexicanos que radican en Cuba.

Francisco Ochoa y Zamudio y Arturo Amaya Alvarez.

M.E.C.D. 2016

CRONICA CATOLICA

Carta Pastoral del Episcopado de los Estados Unidos de Norte América, sobre la persecución Religiosa en Mexico

(Continuación)

Consideremos al Gobierno Mejicano a la luz de los principios mejicanos y americanos

Por medio de sus agentes diplomáticos y consulares en los Estados Unidos, aquel Gobierno se dirige al pueblo americano para justificar sus acciones. Espectáculo nunca visto hasta ahora en nuestro país, el de un gobierno extranjero que inunda nuestras regiones con su propaganda en favor de sus planes políticos y se esfuerza por dar color de justicia a leyes y procedimientos que pugnan con los principios trazados por los Padres de esta República, en las inmortales páginas de nuestra constitución. Mal interpretando nuestra innata tolerancia hacia un país, que continuos levantamientos militares mantienen en desorden, el gobierno mejicano pretende captarse la aprobación de nuestros ciudadanos. Y así, no pudiendo tal vez defender su causa ante sus propios súbditos, que de acuerdo con la constitución, forman el único tribunal competente para aprobarle, salva las fronteras, y viene a buscar un fallo de pueblos extranjeros, que carecen de jurisdicción sobre los asuntos políticos del pueblo vecino, y no tienen más deseo que el bienestar del pueblo mejicano y la paz en sus mutuas relaciones de amistad. Mientras el gobierno mejicano siga el derrotero que ha emprendido, nada puede esperar, ni de nuestra Constitución, pues sus principios fundamentales pugnan con los procedimientos del gobierno mejicano; ni de los principios cristianos, pues el sentir universal del pueblo cristiano se ha levantado contra estas leyes, ni de su celo por adelanto de la educación, pues sus declaraciones no resisten a la prueba de la historia.

Esto es lo que nos proponemos no solo para dar a nuestros ciudadanos una idea exacta de la cuestión religiosa en Méjico, sino también para que el pueblo mejicano reciba alguna ventaja del tribunal de la corte a la cual sus gobernantes erróneamente han apelado.

PARTE PRIMERA

La libertad bajo el punto de vista de la Constitución americana y mejicana

El gobierno de Méjico defiende su causa con las repetidas aseveraciones de que únicamente está poniendo en vigor la Constitución y leyes fundamentales de la nación mejicana. No será pues, por demás cotejar esa Constitución y esas leyes con las nuestras, al menos en cuanto afecten los derechos de conciencia. Es la mejor manera de aclarar los puntos de controversia.

La diferencia que existe entre las libertades civil y religiosa, sostenidas por la Constitución americana, y las conceptuadas por los autores y defensores de la presente Constitución de Méjico, se verá mejor contraponiendo ambos documentos. Esto demostrará que solamente suprimiendo u ocultando los hechos actuales puede esperar el gobierno mejicano granjearse la simpatía de americanos serios e imparciales, cuyas ideas de justicia cívica y de derechos naturales, se diferencian radicalmente de las expresadas en el Código mejicano. El contraste demostrará esto, sin necesidad de argumento. Es evidente que el caso no admite discusión, a no ser que sea ésta una tentativa, no ya para conciliar nuestra política con la del gobierno mejicano, sino más bien, para probar que la nuestra es falsa. Y, en efecto, lo que el Gobierno de Méjico requiere de nosotros, al solicitar nuestra simpatía y aprobación es nada menos que reprobemos la obra de los Padres de esta República, que desaprobemos la constitución que ellos nos legaron, y que demandemos su supresión; puesto que, ningún americano puede admitir que la teoría gubernativa mejicana esté en armonía con la justicia fundamental, sin repudiar sus propias tradiciones e ideales.

(Continuará).

RESPETUOSAMENTE A DOÑA EVA CANEL

El Papa no injurió a España ni a su obra colonizadora.

He aquí la parte oficial de la Encíclica, que motivó su respetuoso artículo **Opinión Dolorosa":**

"MEJICO DEBE A LA IGLESIA CUANTO BELLO Y BUENO HAY EN EL.

Y si todos aquellos que en la república se ensañan contra sus propios hermanos y conciudadanos, cuya culpa es solamente observar la ley de Dios, trajesen a la memoria y considerasen desapasionadamente las vicisitudes históricas de su patria, tendrían que reconocer y confesar que cuanto hay en ella de progresa y de civilización, cuanto bueno y bello, tiene origen indubitablemente en la Iglesia. Ninguno, en efecto, ignora que, fundada allí la cristiandad, los sacerdotes y religiosos especialmente, que ahora son perseguidos con tanta ingratitud y crueldad propuestas, de un lado, por los colonos, devorados por la fiebre del oro, y de otro, por los indígenas, todavía bárbaros, promover con abundancia en aquellas vastas regiones, ya el esplendor del culto divino, ya los beneficios de la fé católica, ya las obras de instituciones de caridad; las escuelas y colegios para instrucción y educación del pueblo en las letras y en las ciencias católicas y profanas, en las artes y en las industrias.

Sólo nos resta, Venerables Hermanos, suplicar a la Santísima Virgen de Guadalupe, celestial Patrona de la nación mejicana, que se digne perdonar las injurias, aún las contra ella cometidas, y alcanzar para su pueblo el retorno de la paz y de la concordia; si después por arcano designio de Dios, está lejano todavía este día suspirado, que Ella consuele las almas de los fieles mejicanos y los conforte para sostener su libertad en la profesión de la fe.

Entretanto, como auspicio de las gracias divinas, y en testimonio de nuestra paternal benevolencia, a vosotros, Venerables Hermanos, y especialmente a los que gobiernan las diócesis mejicanas, a todo el clero y a vuestro pueblo, damos de corazón la bendición apostólica.

Dado en Roma, junto a San Pedro, el 18 de Noviembre de 1926, año quinto de nuestro pontificado.

PIO PAPA XI."

Confrente ahora Doña Eva, el texto oficial con el cablegrama que movió su cristiana pluma, para rogar humildemente al Papa, que deshiciese su concepto erróneo de la obra civilizadora de España en América.

Por nuestra parte no vemos injuria de ninguna clase.

Cúmpleme a la vez manifestarle, que cumpliendo órdenes de nuestro muy amado Director, publiqué la Encíclica del Papa, en el pasado mes de diciembre, a cabeza de Crónica y grandes titulares.

La versión publicada por LA MARINA, está tomada del texto italiano publicado por **"L Osservatore Romano".**

Me complazco en felicitarla por plica humildemente a su amadísimo padre, deshaga el error en que a su juicio está.

Ahora bien, siempre que usted vea, alguna cosa anómala o extraña en los cables que se refieren a la Santa Sede, indague en la Legación Apostólica su veracidad, pues así se evitará esas dolorosas amarguras, a su fe de insigne hija de la Iglesia y de España.

Perdone, mi admirada compañera y Hermana Terciaria, el atrevimiento del Cronista. Disculpelo, el que haya creído deber de conciencia, informarle del texto oficial de "La Encíclica", sobre México, a fin de que no sean tergiversados los hechos, y por ellos sea el Papa, mal interpretado por los amigos e injuriado por los enemigos.

CONGREGACION DE HIJAS DE MARIA DEL TEMPLO DEL CORAZON DE JESUS

El 8 del actual tuvo efecto la Comunión mensual reglamentaria, la gran Congregación de Hijas de María del templo del Corazón de Jesús.

Celebró la misa, distribuyó la sagrada comunión y predicó, el Director R. P. Francisco Javier Asensio, S. J.

La sagrada predicación versó sobre la festividad de la Epifanía considerándola como la fiesta de la manifestación de la Fe. Y enseñanzas que esta fiesta nos da.

La parte musical fué interpretada por un escogido grupo de cantores, bajo la dirección del maestro señor Toribio Azpiazu.

La función estuvo muy concurrida.

ASOCIACION DE NUESTRA SEÑORA DE LA CARIDAD DEL COBRE DEL TEMPLO DE LA MERCED

El día 8 celebró la función mensual la Asociación de Nuestra Señora de la Caridad del templo de la Merced, con arreglo al siguiente programa: A las 8 a. m. celebró la misa de comunión general, el Director de la Asociación R. P. Angel Tobar, C. M., quien les dirigió una fervorosa y elocuente plática.

Amenizó el banquete eucarístico el maestro señor Francisco Saurí.

A las nueve exposición del Santísimo Sacramento y misa solemne. Ofició de Preste el R. P. Luciano Martínez, C. M., asistido de los Padres Manuel Rodríguez y Vicente Sainz, C. M.

Escogidas voces interpretaron la parte musical bajo la dirección del maestro señor Francisco Saurí.

Después de la misa, celebraron la junta mensual reglamentaria.

Presidieron estos actos:

Camarera: Sra. América Arias viuda de Gómez.

Presidenta: Petronila Gómez de Mencía.

Vicepresidenta: María Montalvo de Soto Navarro.

Secretaria: Srta. Clara Moreda.

Vicesecretaria: Angela F. de Sánchez.

Tesorera: María Figueroa de Gutiérrez.

Vicetesorera: Manuela Gómez de Morales Coello.

Vocales: Ofelia Rodríguez de Herrera, Carmela Nieto, Beba Méndez de Cárdenas, Otilia Núñez de Ada, Nena Machado de Grau, Marina G. de Obregón, Narcisa G. de Espinosa, Encarnación B. de Crucet, María Esperanza B. de Bernal, María Entrialgo de Madrazo, María Eloisa F. de Macías, Cristina Gelats de Méndez, Isabel Pedroso de Alvarez de Escobar, Patria Tió de Sánchez Fuentes, Laura Pla, Cuca Ada, Josefina Mencía, María Teresa Pola y Esther Figueroa.

Directoras de urnas: Sra. Inés Gutiérrez e hijas.

Director: R. P. Angel Tobar, C. M.

CONGREGACION DE NUESTRA SEÑORA DE LA CARIDAD DEL TEMPLO DEL SANTO ANGEL

Celebró la función mensual reglamentaria, el 8 del actual la Congregación de Nuestra Señora del templo del Santo Angel.

A las ocho a. m. misa cantada y comunión general. Ofició en la misa y distribuyó la sagrada comunión, el Director Monseñor Francisco Abascal.

Después de la misa se impusieron medallas a nuevas asociadas.

La parte musical de estos cultos fué interpretada por el coro parroquial, bajo la dirección del señor Pedro J. Aranda organista de este templo.

A continuación de la función religiosa tuvo lugar en la casa rectoral, la junta de Directiva y Celadoras.

Presidieron Monseñor Francisco Abascal y la Presidenta señorita María del Carmen Cabello.

IGLESIA DE SAN FRANCISCO

El 9 del actual celebró la función mensual reglamentaria, la V. O. Tercera de Penitencia de San Francisco de Asís.

A las 7 y media celebró la misa de comunión el Comisario de la Tercera Orden, R. P. Fray Buenaventura Salazar, O. F. M.

Ayudó a la santa misa el Hemano Discreto señor Fernando Guerrero.

Misa y comunión fueron armonizadas por el P. Celaya, O. F. M., organista del templo.

A las 9 a. m. misa solemne y sermón.

Predicó el R. P. Fray Buenaventura Salazar, Guardián de la Comunidad Seráfica de la Habana.

Versó el sermón acerca de la festividad de la Sagrada Familia.

A las 7 y media de la noche, exposición del Santísimo Sacramento, estación, Corona Franciscana, instrucciones a los Hermanos Terceros y plática sobre los deberes de la familia cristiana, por el Comisario de la V. O. Tercera, R. P. Fray Buenaventura Salazar, O. F. M.

A la sagrada predicación siguió la bendición y reserva del Santísimo Sacramento, concluyéndose estos cultos con la procesión del Cordón.

Ofició el Vicario de la Comunidad Seráfica de la Habana, R. P. Fray Guillermo Basterrechea.

Presidió el Guardián, R. P. Buenaventura Salasar, O. F. M.

La parte musical fué interpretada por la Scola Cantorum de la Comunidad Seráfica, bajo la dirección del R. P. Fray Leonardo Celaya.

Ambos cultos estuvieron bastante concurridos.

IGLESIA DE JESUS MARIA Y JOSE

La Asociación de Nuestra Señora de la Caridad, celebró el domingo 9 del actual, Misa solemne a las 8 y media en la cual predicó el R. P. Fray Juan de la Cruz, C. D.

Ofició el R. P. Vega, Párroco de la feligresia y Director de la Asociación.

La parte musical fué dirigida por el organista de este templo señor Tomás de la Cruz, dignísimo Cronista Católico de nuestro colega "El País".

Después de la Misa, se impusieron medallas a nuevas socias.

Se vieron muy concurridos los cultos a la Patrona de Cuba.

LA SEMANA DEL JUBILEO CIRCULAR EN EL TEMPLO DE LA MERCED

La semana anterior correspondió el Jubileo Circular al templo de la Merced, a cargo de los Padres Paules.

En los cultos del jueves por la tarde, predicó el R. P. Luciano Martínez, C. M.

El dominyo, 9 último del Circular, a las 7 y media a. m. tuvo lugar la Misa de Comunión general. Ofició de Preste en la Misa solemne, el I. P. Martínez, asistido de los Padres Manuel Rodríguez Sorga y Vicente Sainz, C. M.

A las 5 y media p. m. estación, Santo Rosario, Letanías de los Santos, procesión; bendición y reserva, Santo Dios y el Himno Eucarístico de Sagastizabal.

Ofició de Preste, el Ilustrísimo y Reverendísimo, doctor Carlos de Jesús Mejía, Obispo Titular de Cina de Galasia, asistido de los Padres Paules, Manuel Rodríguez Serga y Vicente Sainz.

Concurrió la Venerable Comunidad de la Misión, presidida por el muy Reverendo Padre Antonio López, Visitador de la misma en Cuba y Puerto Rico.

Asistió una numerosísima concurrencia.

La parte musical fué dirigida por el Maestro señor Francisco Saurí.

CULTO CATOLICO PARA HOY

En las Reparadoras, el Jubileo Circular.

En el templo del Corazón de Jesús, Misa cantada con exposición de S. D. Majestad, en acción de gracias por un beneficio otorgado por el Sacratísimo Corazón de Jesús, a esta Crónica Católica.

En Jesús María y José y San Nicolás de Bari, celebran los respectivos cultos mensuales, las Congregaciones de Jesús Nazareno.

En San Nicolás, solemne Misa en honor al Santo Cristo de Limpias.

En los demás templos, Misa cantada a Jesús Nazareno.

En el templo del Cristo Santas Misiones.

En la parroquia del Carmen, el solemne ejercicio en honor al Niño Jesús de Praga.

CULTO CATOLICO PARA MAÑANA

En la Capilla de los Padres Pasionistas, Comunión mensual de las Hijas de María del Escapulario Azul.

En la parroquia del Carmen los cultos de Mes al Niño Jesús de Praga.

En el templo del Santo Cristo, a las 9 a. m. el Prelado de la Archidiócesis, Monseñor Manuel Ruiz, Administrará el Sacramento de la Confirmación.

Desde las dos de la tarde, Confesiones.

Por la noche sermón por el P. Joaquín Santillana, S. J.

Un Católico.

DIA 14 DE ENERO

Este mes está consagrado al Niño Jesús.

El Circular está en las Reparadoras.

Santos Hilario, Eufrasio y Odorico, franciscano, confesores; Malaquias, profeta; Santa Macrina.

Santa Macrina: Fué esta gloriosa Santa tronco y cabeza de una familia de Santos; entre ellos San Basilio Magno, de quien fué abuela y a quien enseñó las primeras letras y los principales fundamentos de la Religión Cristiana. Todos los estados son susceptibles de la verdadera virtud cuando se quiere dar oidos a las inspiraciones de la gracia y las riquezas mismas, que suelen tener los apocados en el concepto de impedimentos para servir a Dios, son en realidad medios que el mismo Dios proporciona para desahogo de los corazones grandes y caritativos. El de Santa Macrina halló en ellas todo esto, pues no sólo servían para socorrer a los necesitados, sino para socorrer y proporcionar como verdadera madre la santa educación que debía dar a sus hijos.

En la persecución del emperador Máximino Galerio, nuestra Santa sufrió y padeció muchísimo por la fe católica. Estuvo escondida con parte de su familia siete años en un desierto; y por último llena de años y de virtudes, murió en la paz del Señor en el siglo VI.

Lo que estimula - Vino
Lo que alimenta - Carne
Lo que cura - Quina
se encuentran en el
VINO AROUD
SE VENDE EN TODAS FARMACIAS, Y EN PARIS, 6, RUE DONDASLE, 6

¿QUIEN TIENE LA CULPA?

El mundo está lleno de enfermedades y dolores. ¿Quién tiene la culpa? Todo el mundo; y por consiguiente a menudo la falta es de ellos mismos. Pero la cuestión apremiante es lo que se ha de hacer, cómo se ha de aliviar y cómo curar. ¿Qué sería de nosotros si no se encontraran medios para combatir la enfermedad? Naturalmente la enfermedad nos destrozaría y el mundo quedaría despoblado. Hasta que aprendamos la manera de evitar las enfermedades, tenemos que agradecer que poseamos los medios de abatirlas y curarlas después de ser atacados, cuando, a semejanza de un salvaje con su hacha levantada, se presenta a quitarnos la vida. Especialmente necesitamos un tratamiento seguro y violento para esas afecciones que se han hecho universales y que desolan a la pobre humanidad en todas las estaciones del año. Nos referimos a tales afecciones como Clorosis, Resfriados, Debilidad Nerviosa, Afecciones de la Garganta y Pulmones, así como las que especialmente afectan a las mujeres y niños. Para estas, la **PREPARACION de WAMPOLE** se aproxima a un verdadero específico más que cualquier remedio que hasta ahora se ha descubierto por la ciencia. Es tan sabrosa como la miel y contiene una solución de un extracto que se obtiene de Hígados Puros de Bacalao, combinados con Jarabe de Hipofosfitos Compuesto y Extracto Flúido de Cerezo Silvestre. El Dr. F. Busquet, Habana, dice: "He usado desde hace años la Preparación de Wampole con éxito en enfermos postrados o debilitados." La original y genuina Preparación de Wampole, es hecha solamente por Henry K. Wampole & Cía., Inc., Filadelfia, E. U. A., y lleva la firma de la casa y marca de fábrica. Cualquier otra preparación análoga, no importa por quien esté hecha, es una imitación de dudoso valor. En las Boticas.

Para
Servicio arduo y continuo
Ligas PARIS
No Hay Contacto de Metal Con la Piel.
FABRICANTES:
A. STEIN & COMPANY
Chicago • New York, U. S. A.

Ojos Inyectados

Se curan sin dolor, en un día, con la Loción de Leonardi para los Ojos. No hay en el mundo colirio tan refrescante, curativo y fortificante para la debilidad de la vista.

LOCION DE LEONARDI PARA LOS OJOS

FORTALECE LAS VISTAS DEBILES

Potencia

CUANDO el motor no desarrolla toda la potencia que debe en las cuestas, se debe instalar un juego de las infalibles Bujías Champion. El motor adquiere mayor potencia, velocidad y aceleración.

Las Bujías Champion prestan mejor servicio durante más tiempo. No conviene nunca tener las bujías en servicio más de 20.000 kilómetros. El gasto de renovación es ampliamente compensado con la economía de gasolina y aceite.

Representante de la fábrica
C. H. MACKAY
Morro Num. 58 Habana

CHAMPION
Para Todo Motor
Toledo, Ohio, E. U. A.

PARA ELLOS Y PARA ELLAS

POR LA DOCTORA HERMINIA PLANAS

SECRETOS DE UNA PARISIENSE.

CONOCETE A TI MISMA

Querida amiga:

Cruzamos los días más fríos, que podemos tener en Cuba.

Es la época en que todas lucen sus abrigos y las que no lo tienen se apresuran en adquirirlo o confeccionarlo.

Muy pocas damas se ven por la calle con una temperatura, tan desagradable, pero entre esas pocas vi una joven muy alta con un abrigo casi a la mitad de las piernas, lo cual hacía que su estatura se prolongara. Con tiempo te lo aviso, para que lo tengas en cuenta y aconsejes a tus lectoras, que el abrigo debe hacerse por las rodillas o por debajo de éllas. Pero nunca tan largo.

Tuya, Leticia.

MI CANCION

Ante los viejos, muros patinados,
Ante la enredadera blanquecina,
Ante los ramos verdes y morados
Que juegan con la brisa cantarina.

Me he surtido un momento en (la poesía,
De aquel jardín alegre, saturado
Por el recuerdo de la vida mía,
Recuerdo siempre bello y siempre (amado.

He pasado pensando en el destino
De aquellas emociones que ya hu- (yeron,
De aquellas que en el raudo remo- (lino
Del tiempo, se abismaron y se fue- (ron.

He añorado cariños y venturas,
Ausentados de mí... lejos... per- (didos,
Que el jardín de mis líricas ternu- (nuras,
Trae en recuerdo como aromas idos.

Y sintiendo latir mi pecho aman- (te,
A impulsos de mi pobre corazón,
He dicho: Yo también voy adelan- (te,
Dejando mis recuerdos por canción.

Alma del Valle.

Fernández. Tercer piso.

De todos modos, es lamentable que lo dejara para tan tarde. No sé cuando llegará usted a leer ésta, por que aunque va a tiempo, Dios dispone...

La Casa Harris, de O'Reilly, 104, ha establecido un espléndido departamento de abrigos y sweters para varones. Véalos. Precisamente por el mal tiempo, los han rebajado, en beneficio de su numerosa clientela. Los hay de todas las tallas y calidad. Allí también encontrará departamento de fotografías. bien atendido y que hace el record de los pedidos del interior y desde luego de la capital. No se cohiba en entrar y ver lo que le conviene. No lo molestarán con preguntas. Desde luego que es preferible lo haga por sí mismo, ya que es el pagano y el empeñado en llenar dicha necesidad.

Siguen haciendo mejoras en dicha casa. El departamento de perfumes será transformado en un elegante kiosko atendido por una bella señorita que hace poco triunfó en un interesante concurso. ¿Su nombre? Para la segunda quincena busquénla en la casa Harris...

Ofelia Sainz.

Esta simpática lectorcita, desea que alguna persona que tenga las siguientes poesías, se las facilite: Pandereta, de Pedro Mata. La Canción de Lecuona, "Vestal Serena". Otra canción que no recuerda el título, pero sí sabe que comienza así: "Una joven postrada en el lecho..." Gracias anticipadas.

Un lector.

Desea le remitan las siguientes poesías: Los Chinos Feos y El Bucaro Roto. Si alguna persona desea complacerlo, les agradeceré las remitan. Gracias.

Asunción del Monte.

Todos se acuerdan de Santa Bárbara, cuando truena.

Para conseguir mitigar el frío, es suficiente en nuestro país, con una buena frazada y un colchón grueso. El hacer fuego en las habitaciones, es peligroso, por que las casas no están preparadas y por que además el clima es distinto y después de calentarse al fuego, pudiera ser que al salir, tomara un resfriado que sería mucho más molesto que el mismo frío. Espero que esta ola pasará pronto.

De todos modos, en La Casa Life, hay exposición permanente de colchones muy cómodos, grandes y chicos, de algodón y de seda. Damascos preciosos para cortinas. Estas cortinas colocadas convenientemente detrás de las ventanas, evitan que el aire penetre directamente. Nada de ésto se pierde, por que más tarde pueden tener otro uso.

Las camas, las hay desde la cuna y camita de primera edad, decoradas con pinturas propias de la edad, hasta la cama camera, último tipo. Para todas encontrará el colchón adecuado. San Rafael y Rayo.

LECCIONES DE COSAS

Filtros rápidos

Cuando se emplea papel de filtro ordinario para clarificar jarabes o extractos mucilaginosos, la operación es exactamente larga y a veces se interrumpe totalmente.

En estos casos, hay que emplear superficies filtrantes fácilmente penetrables. Un tejido de lana, por ejemplo, colocado en un embudo, formando un tapón flojo, o mejor, cosido en forma de manga de colador dá buen resultado y lo mismo la gamuza de espesor uniforme. Esta puede servir para muchas veces, si después de usarla se lava con una solución débil de carbonato sódico y se aclara con agua corriente.

En los laboratorios se emplean papeles especiales como el de Chardín, que se encuentra en todos los almacenes de aparatos de química, o los filtros de aceite de diversas marcas. Aunque muy gruesos, estos papeles son muy porosos y permiten filtrar rápidamente los líquidos viscosos o mucilaginosos, purgándolos perfectamente de todas sus impurezas en suspensión.

Amatista.

Efectivamente, el chal completa graciosamente una toilette y al mismo tiempo proporciona algún abrigo... pero cree usted sinceramente que estará mejor que con un abrigo? No quiero desconsolarla y le diré que tienen en la misma tienda que está en Obispo, precisamente en la esquina Compostela, que se llama "Le Printemps", unas telas propias para abrigos. Sedas dobles, que también se emplean para el caso. Puede forrarlo con una seda más sencilla.

Fíjese al entrar, en la vidriera más hermosa, la que dá para Obispo.

La poesía que desea, se publicará en la hoja "Lectura Amena", del lunes próximo.

Esmeralda.

Cómo podrá hacer desaparecer una verruga de su rostro? Sencillamente. Colocando sobre élla los polvos que indica la siguiente receta. Acido arsenioso, un gramo; Sulfato de morfina, un gramo; Calomelanos, ocho gramos; Goma arábiga pulverizada, 48 gramos. Esto será suficiente, para que pronto desaparezca.

Consuelo Berris.

Para la presente estación, hay preciosidades en la peletería de las elegantes. Esta es la que está en Aguila 121. Le puedo remitir catálogo, pero nunca es lo mismo que viéndolos por sus propios ojos. Elegantes los de diario, en charol, piel rubia, combinada con gamuza oscura. También los de tisú brocado con elegante adorno de piel de plata. Preciosidades en los modelos nuevos que están recibiendo para las próximas fiestas del carnaval. En raso también los hay. Tanto en carmelita, como en otros tonos. Los precios varían según el calzado. Los tacones de alta fantasía, tendrán mucha aceptación en la serie de fiestas que se preparan. Tacones de piedras preciosas o de un color vistoso, haciendo juego con el traje que vista.

Si no encuentra lo que desea, también pueden encargárselos, pero tiene que ir con tiempo suficiente. Lo que puedas hacer hoy... Peletería O. K. Elegante salón de prueba.

HIGINIO GARCIA Y GARCIA
PROPAGANDAS COMERCIALES E INDUSTRIALES
POCITO Y SAN LAZARO VIBORA
TELF. I-4798
Ord. 35 indef.

Tome las PILDORAS de Brandreth
Fundada 1752
Puramente Vegetales.
Para el Estreñimiento, Biliosidad, Dolor de Cabeza, Vahidos, Indigestión, etc., y los desarreglos que dimanan de la impureza de la sangre, no tienen igual.
No son genuinas si no están en cajas de lata
De Venta en las Boticas del Mundo Entero.
Acérque el grabado á los ojos y verá Vd. la píldora entrar en la boca.
Fundada 1847.
EMPLASTOS POROSOS de Allcock
El Remedio Externo Mejor del Mundo.
Aplíquese en la parte donde se sienta dolor.

el "formal"...

EL "orgullo" y la "esperanza" de la familia. Quieto, estudioso, cumplido, "bueno como el pan." Pero a veces estudia hasta altas horas de la noche y al día siguiente le duele la cabeza, tiene un molesto "peso en el cerebro" y experimenta una desagradable sensación de embotamiento. Por fortuna siempre hay en casa

CAFIASPIRINA

Dos tabletas le alivian en pocos momentos los dolores, a la vez que le devuelven la lucidez cerebral, el entusiasmo y la alegría.

Y a "papá" le pasa lo mismo cuando tiene cualquier dolor, o llega abatido de tanto trabajar. Y a "mamá" y a los abuelitos y a los "muchachos." A todos da alivio, bienestar y alegría la *Cafiaspirina*.

NO AFECTA EL CORAZON NI LOS RIÑONES.

Incomparable también para dolores de muelas y oído; neuralgias; reumatismo; excesos alcohólicos; trasnochadas, etc. Regulariza la circulación y levanta las fuerzas.

BAYER

¡No reciba tabletas sueltas! Pida el tubo de 20 tabletas, o el SOBRECITO "CAFIASPIRINA" de una.

El Mejor Reconstituyente NUTRIGENOL Un Tónico Poderoso

"LA DICHOSA"

COMPAÑIA CENTRAL
Obispo y Compostela. Teléfono: A-6770. Apartado 748.
HABANA.

Números a la venta para el sorteo de Enero 20

							21777
226	3122	6512	9338	12915	15355	18714	22415
469	3221	6606	9505	12919	15748	18722	22565
536	3223	6613	9613	13112	15913	18825	22713
588	3303	6617	9888	13122	15666	18831	22715
629	3322	6621	9918	13125	16218	19069	22727
815	3323	6625	10222	13133	16222	19133	22818
1008	4007	6777	10614	13329	16512	19146	22922
1119	4451	7028	10712	13622	16514	19554	23061
1151	4521	7414	10718	13816	16613	19713	23222
1155	4539	7512	10814	14025	16714	19714	23226
1218	4619	7517	10918	14117	16722	19815	23275
1222	4814	7712	11215	14317	16737	20333	23278
1333	4831	7716	11235	14539	17001	20811	24066
2244	5031	7815	11252	14651	17005	20815	24031
2615	5235	8019	11518	14710	17006	20824	24417
2813	5323	8041	11606	14777	17014	21215	24513
2818	5522	8571	12314	15119	17021	21413	24915
2826	5817	8615	12529	15122	17414	21414	24921
2827	5919	8651	12777	15149	17718	21415	24946
3121	5959	9112	12817	15213	18312	21444	

Al recibo de $29.00 por billete, serviremos a cualquier punto de la República el número que se elija; admitiendo en pago billetes premiados, cheque intervenido o giro postal a la orden de COMPAÑIA CENTRAL.

A los revendedores pidan cotización que tenemos precios especiales a base de contado

Administramos Colecturías. Compra venta de Cargaremes

Absoluta seriedad en todas nuestras operaciones.

449 5d-11

El frío no hace presa en él

Este vigoroso atleta puede desafiar el invierno y sus intemperies porque sus bronquios y sus pulmones están colocados bajo una protección poderosa. ¿Cuál? preguntará Vd. al observar su pecho completamente desnudo. Esta protección se ejerce no en el exterior, sino en el interior, porque está asegurada por un producto eficaz entre todos, extraido directamente del pino marítimo de Noruega el

GOUDRON-GUYOT

Penetra profundamente en los broquios y los pulmones para calmar su irritación, causa de la tos, desembaraza y facilita la respiración, aumenta la capacidad respiratoria, deseca y cicatriza las mucosas, para suprimir la expectoración. Los resfriados y la tos desaparecen, los débiles y enfermos del pecho son puestos muy pronto en estado de resistencia para luchar victoriosamente contra la invasión de los microbios o contra sus estragos.

Exigir el verdadero GOUDRON-GUYOT (licor, cápsulas, pasta pectoral). Todos estos productos llevan el marbete en tres colores: violeta, verde, rojo y la dirección de la Maison FRERE, 19, Rue Jacob, PARIS 6e. Prevenir la confusión que crean ciertos productos similares

EN TODAS LAS FARMACIAS.

M.E.C.D. 2016

Broches y Pulseras con Brillantes

GRANDE y variado surtido acabamos de recibir en estos dos renglones. Nuestros precios no admiten competencia. Una visita y se convencerán.

Joyería Fina Objetos de Arte

LA ESMERALDA

S. Rafael No. 1 Teléfono A-3303

H. GARCIA.—1-1793.

MODELO 1927

Sorprendente ha sido la aceptación que ha tenido este modelo. Adquiéralo usted también.

$6.00

En charol y legítima piel labrada a tono rojo. Sólo por pocos días.

LA GRANADA
PELETERIA DE LUXE
OBISPO Y CUBA MERCADAL Y Cº HABANA

ARTE EXQUISITO

elegancia, suprema distinción, todos estos detalles los reune con el beneplácito general el calzado de

TRIANON

Vea este modelo.

Charol negro y piel boa: $10.00.
Charol y gris con hebilla muy fina bronceada.

HERMANOS ALVAREZ

NEPTUNO Y SAN NICOLAS

Teléfono: A-7004.

521 1d 14

HABANERAS

Viene de la página CINCO

KIS-S-ME

LYDIA FRANCIS

Lydia.
La estrella de Kess Me.

El vapor francés Cuba, que es hoy cuando hará su entrada, la trae desde las playas mexicanas.

Lydia Francis viene capitaneando la florida legión artística que llenará con un brillante repertorio de revistas y operetas la gran temporada en Payret que tiene por organizador a Juan Palmer.

Gentil francesita.
De figura deliciosa.
Con dos de sus más resonantes éxitos, las operetas Kess Me y Love Me, será el debut mañana.
Gran noche en Payret

SAN HILARIO

Una festividad hoy.
San Hilario.

Está de días una dama de nuestra sociedad, respetable y estimada, Hilarita Fonts Viuda de Conill, que acaba de regresar de una temporada en el central Purio, de la jurisdicción de Sagua.

No recibirá.

Lo que comunico a sus amigas.

Es el santo también de una joven y bella señora, Hilarita Fonts, esposa del amigo muy simpático Alfonso Martínez Fabián.

En su nombre y por expreso encargo haré público que no puede recibir.

Entre los caballeros que están de días, un amigo de mi mejor afecto a quien saludo especialmente, y es, el licenciado Hilario González Ruiz, Teniente Fiscal de la Audiencia de la Habana.

Hilario del Castillo, distinguido ingeniero, en funciones actualmente de Director de Obras Públicas.

Un joven abogado.
Hilario González Arrieta.

Otro abogado más, el doctor Hilario Brito, antiguo y querido amigo, procedente de las filas del periodismo.

Hilario Pita y Fuentes, Hilario Valladares, Hilario Escandell e Hilario Cuervo, muy conocido de los temporadistas de Martín Mesa.

Un compañero querido, Hilario Franquiz, figura simpática de la prensa habanera.

Y por último, el doctor Hilario Candela y el joven Hilario Rojas, secretario de la Sociedad Cubana de Ingenieros.

A todos un saludo.
Va con mi felicitación.

Continúa en la página NUEVE

La Casa Grande

Angones y Ca.
Galiano y San Rafael
Habana

Solamente quedan:
Hoy Viernes y Mañana Sábado
de la
Gran Semana de Vestidos

La más elocuente ponderación que puede hacerse de esta interesantísima VENTA ESPECIAL, la ha hecho ya el numeroso público que desde el martes hasta hoy invadió diariamente nuestro Departamento de Vestidos. El éxito está siendo rotundo, definitivo, sin precedentes.

En el caso de que usted no haya oprovechado todavía los considerables beneficios que de esta VENTA ESPECIAL se desprenden, procure venir cuanto antes. De ningún modo deje Vd. de aprovechar la oportunidad, como la ha aprovechado tanta gente.

MAÑANA

ES YA EL

ULTIMO DIA

Nunca el frío ha extremado su rigor como en este año

Esto nos crea la necesidad de extremar las precauciones, para evitar las múltiples y peligrosas enfermedades que el frío produce.

En LA CASA GRANDE hallará usted, con las máximas ventajas, todas las prendas de abrigo, necesarias para que la precaución sea eficiente.

Se impone la adopción de un buen abrigo, la prenda que mejor preserva el frío en la calle, y también la de más alta elegancia.

Es preciso ahuyentar los peligros del frío nocturno, abrigando bien la cama.

Disponemos de un surtido espléndido en frazadas, chaquetas de astrakán, pieles, bufandas, chales de astrakán, gabardinas, abrigos, sweaters, etc. Todo es artículo fresco, llegado recientemente y marcado con suma discreción.

ACIDURINA

Antirreumático, analgésico, antiséptico urinario y de las vías biliares y eliminador del ácido úrico

FORMULA:

Salicilato de Sosa (Natural)	0.75
Hexametilenamina	0.25
Benzoato de Litina	0.25

Jarabe de naranjas dulces cantidad suficiente para una cucharada.

Usamos el Salicilato de Sosa natural porque está obtenido con el Acido Salicílico de procedencia vegetal.

Soportable por el estómago y sin que cause los trastornos del Salicilato de Sosa corriente

Esta medicación está indicada en el tratamiento de los reumatismos articular, agudo y crónico. En la diátesis úrica (Arenillas, gotas, etc., etc.) En las infecciones biliares, colecistitis y neuralgias (ciática, etc., etc.)

La Acidurina es un buen antiséptico de las vías urinarias, biliares y elimina el ácido úrico formando uratos solubles.

DOSIS: De 1 a 3 cucharadas diarias, salvo indicación facultativa.

DE VENTA EN TODAS LAS BUENAS FARMACIAS DE LA ISLA

EL DRAGADO EN EL PUERTO DE NUEVITAS

A los contratistas del dragado del Puerto de Nuevitas, señores M. J. Dady Engineering Contrasting Co. se les ha notificado la designación del personal técnico correspondiente, a fin de que puedan iniciarse los trabajos contratados con el Estado en cuanto al dragado del canal de entrada, pues cumplimentando lo dispuesto por el Sr. Secretario del Ramo, el dragado alrededor de los muelles tendrán que llevarlo a cabo por su conducto y costo las empresas particulares.

ANCHOAS EXQUISITAS
"Palacio de Oriente"
ANTONIO ALONSO, Hijos. Vigo, España

"EL SIGLO"

MUEBLES DE ARTE

Novedades en Lámparas y objetos para regalos
Visítenos e impóngase de nuestros bajos precios
O'REILLY Y HABANA
Teléfono A-6135.

NO HAY PRECIOS COMO LOS NUESTROS

EL PUBLICO LO SABE MUY BIEN Y DE AHI SU MARCADA PREFERENCIA POR ESTA CASA

PARA MAÑANA VIERNES Y PASADO MAÑANA SABADO, OFRECEMOS:

BURATO DE SEDA EN TODOS LOS COLORES . . . . . A 20 Cts.
CREPE DE CHINA . . . . . A 40 „
TELA ESPEJO . . . . . A 58 „
CREPE DE SEDA LAVABLE MARCA ISLA DE CUBA . . . . . A $1.90

No hay quien pueda hacernos la competencia cuando se trata de vender barato.

PAÑUELOS DE HILO PARA CABALLERO

Atendiendo los ruegos del público seguiremos vendiendo los pañuelos de hilo puro, mientras duren, al ínfimo precio de $2.50.

Se han vendido muchos en estos días pero aún quedan algunas docenas.

LA ISLA DE CUBA
LA CASA MAS POPULAR. LA QUE MAS BARATO VENDE
MONTE 55

Licoreras

Grandiosa variedad de modelos, y todos a cual mas fino y elegante. Tenemos preciosos juegos compuestos de bandeja, garrafa, y 6 y 12 vasitos o copitas, en cristales de colores, tallados y decorados; otros con servicio adicional para café. En plata pura y excelente plateado hay también estilos completamente nuevos. Y además lindísimos gabinetes de caoba y cristales biselados, con distintas combinaciones de piezas, para licor y para fumar.

La Casa Quintana
LA CASA DE LOS REGALOS

Mathilde Cumont

Abrigos, lo mas elegante de la temporada

Vestidos y Sombreros

Que nos acaban de llegar en el "Cuba"; ya los tenemos a la venta

Prado 88 y 96

NOTAS DEL CONCURSO

En atenta y expresiva carta, la señorita Luz María Cazimajou, Candidata de Belleza del Concurso que celebra el DIARIO DE LA MARINA nos invita para un baile que se efectuará en la Sociedad "Liceo" de Jagüey Grande en la noche de mañana quince.

El homenaje no puede ser más merecido, ni más oportuno. Próximo a terminar nuestro Concurso, esta bella y distinguida candidata ha logrado mantener el primer puesto en la provincia de Matanzas, durante los seis meses que llevamos de escrutinios y cupones.

Luz María Cazimajou por su belleza sugestiva, por su educación y por su familia es digna de alcanzar el alto honor a que aspiran todas nuestras lindas candidatas.

La fiesta será hermosa, y oportunamente el DIARIO publicará la reseña de la misma.

LICEO DE MORON

Al renovarse parcialmente la Directiva de esta sociedad, ha quedado constituida en la siguiente forma:

Presidente: Aníbal Fernández Lobo.
Vice Presidente: Manuel Ruiz Esperón.
Tesorero: Miguel Bray Pardo.
Vice Tesorero: Francisco Herrera Aldave.
Secretario: Salvador Alvarez Martínez.
Bibliotecario: Dr. Augusto Venegas Muiña.

VOCALES:—Arturo Angulo Hernández; Isaac Rodríguez de la Pera; Dr. Angel Pardo Jiménez; Dr. Oswaldo de Varona de Varón; Severo Quiñones Alvarez; Eliseo Jiménez Peñaranda; Antonio A. Carvajal Rojas; Alberto Leiva Hernández; Dr. Luis Pardo Machado; José Solís Miyar; José Puerta de la Vega; Oscar Torre Bengochea.

Suplentes:—Jaime Hernández Monzón; Enrique Sorí Morales; Arturo Lizana San Pelayo; Manuel A. Recio Borroto; Fernando Blanco Méndez y Miguel Quiñones Espinosa.

Buen éxito en sus gestiones le deseamos en la expresada Directiva.

LOCERIA Y CRISTALERIA
LA VAJILLA

Sepa Comprar...

Toda ama de casa que cumple con su deber, debe venir a hacernos una visita y así aprenderá a comprar artículos inmejorables por un precio sin igual.

OTAOLAURRUCHI Y Hno
A. DE ITALIA 114. TEL. A-4080
SUCURSAL: A. DE ITALIA 42
TEL. M-6649

Nada tan exquisito como el

Quaker Oats

Nutritivo y fácil de digerir.

M.E.C.D. 2016

NOTAS DE POLICIA

PRIMERA ESTACION

Choque de dos automóviles

Julio Guerra y Bafo, de España, de 38 años y vecino de Diaria 50, chofer del automóvil número 14712, denunció que el chofer del auto 8026, que se dió a la fuga, chocó con el suyo en San Ignacio y P. Pérez, ocasionándole averías que aprecia en la cantidad de 20 pesos.

Arrollado por un auto

Carlos Cebil, de Turquía, de 12 años y vecino de Amargura 94, fué asistido en el centro de socorros de una contusión y desagarraduras de la piel en la rodilla izquierda, las que le produjo un automóvil cuyo número ignora, al arrollarlo en Villegas y Amargura.

Tropezó con un automóvil

Herman Weinkley, de Alemania, de 27 años y vecino de Chacón 2, fué asistido en el centro de socorros de una contusión con desgarraduras de la piel en la rodilla derecha, tercio superior de la pierna del propio lado, las que se produjo casualmente al tropezar con un auto que estaba parado en la esquina de Cuba y Chacón.

Uno que se cayó

Lázaro Escamez, de la Habana, de 11 años y vecino de Cuba 18, fué asistido en el centro de socorros de una herida contusa en la región mentoniana la que se produjo casualmente al caerse en el pavimento.

SEGUNDA ESTACION

Escándalo

Luis H. Koma, vecino de Habana 68, fué detenido por el portero de la segunda estación A. Alfonso, porque en Luz e Inquisidor formaba escándalo, y se hallaba lesionado en la región malar derecha. Dijo que dicha herida se la produjo al caerse.

Hurto frustrado

El vigilante 1583 arrestó a Eladio Terry Montalvo, vecino de Puerta Cerrada 62, porque lo sorprendió en la calle de Paula cuando trataba de hurtar de un camión un paquete de mercancías, y al sorprenderlo, trató de tarse a la fuga.

Hurto de un flus

Luis Fuentes Sánchez, vecino de Damas 78, denunció que de la posada situada en San Isidro 26, le hurtaron un flus y otras ropas que aprecia en siete pesos.

Exceso de velocidad

El vigilante de Obras Públicas 19 denunció que por Luz y Damas transitaba con excesiva velocidad el automóvil 32544.

TERCERA ESTACION

Fregando un vaso

En el centro de socorros fué asistido Antonio Rodríguez Rosco, de España, de 22 año y vecino de Estrada Palma 99, de una herida en el pliegue interdigital del dedo pulgar e índice, de la mano derecha, la que se produjo casualmente fregando un vaso.

Embriaguez y escándalo

El vigilante 1134, detuvo y condujo a la casa de socorros donde el médico certificó que se encontraba en estado de embriaguez, a Catalina Díaz Campos, de Pinar del Río, de 27 años y vecina de Ceiba 35. Fué remitida al Vivac.

Quería ver a Machado

El vigilante 1797, detuvo a Patricio Brew, del Canadá, y vecino accidental del Hotel Bristol, porque a la fuerza trataba de entrar en el Palacio Presidencial. Reconocido en el centro de socorros el médico certificó que se encontraba en estado de embriaguez.

Se le rompió la botella

En el centro de socorros fué asistido Luis Argudín y Díaz, de la Habana, de 14 años y vecino de Víctor Muñoz esquina a Franco, de varias heridas incisas diseminadas por la casa posterior del antebrazo izquierdo, las que sufrió al rompérsele una botella.

Le insulta y no le paga

Vicente Friel, de la Habana, de 19 años y vecino de Luz 35, denuncia que estaba colocado en Santa Clara 41, domicilio de Rufina Martínez, y que ésta lo despidió de la colocación y se niega a abonarle 4 pesos 80 centavos que le adeuda. Manifestó que la Martínez, cuando fué a cobrarle lo insultó.

CUARTA ESTACION

Se cayó de la azotea

El menor Armando del Castillo y Delgado, vecino de Vives 28, se cayó de la azotea de la casa Aguila 250 y se produjo lesiones menos graves en el pecho, espalda y codo izquierdo.

Con una puntilla

Guillermo Higueras Rodríguez, vecino de Factoría 72, sufrió una herida en la mano izquierda, al hincarse con una puntilla, que tenía un cajón.

Desobediencia

El vigilante 1816 arrestó a Demetrio Hernández Rodríguez, sin domicilio, y a Lucas Madam, sin domicilio, porque al requerirlos en el Mercado de Tacón, donde molestaban a los transeuntes, le desobedecieron.

Hurto

Aquilina García López, vecina de Factoría 49, denunció que de un escaparate le sustrajeron 25 pesos y un par de aretes, todo lo que aprecia en la suma de 30 pesos.

Reyerta

El vigilante 1448 denunció que en la planta eléctrica situada en Diaria y Labra sostuvieron una reyerta James Mier, alemán y vecino de Santa Ana 8 y un tal J. Soto, vecino de San Lázaro 319, los que se fugaron.

QUINTA ESTACION

Reyerta y escándalo

En el centro de socorros fué asistido Miguel Abs y Tome, de Francia, de 23 años y vecino de San Nicolás 258, de desgarraduras de la piel en el dorso de la mano izquierda, y Gustavo Martínez, de la Habana, de 37 años y vecino de San Rafael 87 de desgarraduras de la piel en el dorso de la mano derecha, las que se produjeron mutuamente al sostener una reyerta y formar un gran escándalo.

Con una astilla

Rosa Jardines, de la Habana, de 20 años y vecina de Maloja 87, fué asistida en el centro de socorros de una herida infectada sobre el dedo medio de la mano izquierda, la que se produjo al estar limpiando una mesa y clavarse una astilla.

Se cayó

En el Hospital Municipal fué asistido Ramón Caballes, de Matanzas, de 30 años y vecino de Perseverancia 21, de una herida incisa con pérdida parcial del lóbulo de la oreja derecha, la que se produjo al caerse sobre el pavimento.

Le rompieron un cristal

Jacobo Chatzky, de Polonia, dueño de la tienda de ropa El Cañón Alemán, sita en Bolívar 48, denuncia que dos menores que se dieron a la fuga le rompieron a pedradas un cristal de una vidriera que aprecia en la cantidad de 80 pesos.

SEXTA ESTACION

Riña

El vigilante número 9, arrestó al menor Ramiro Martínez Pérez, vecino de Alambique 29, porque en Indio y Misión lo sorprendió cuando reñía con otro menor que se dió a la fuga.

Hurto de medias

El vigilante 239 arrestó a Alfredo Altamira Duque, vecino de Plácido 70, a petición de Julio Iglesias López, dependiente de la tienda de ropas establecida en Monte e Indio, quien lo acusó de haberle hurtado nueve pares de medias.

Choque

En la esquina de Estrella y Lealtad chocaron el camión 10120, manejado por Justo Francisco Hernández, vecino de Santiago de las Vegas, y el camión 4172, que dirigía Juan Benito de los Dolores Alvarez y Ríos, vecino de Sitios 156, sufriendo averías ambos vehículos.

Ocupación de listas

El capitán Albuerne y los vigilantes 139 y 732, practicaron un registro en Escobar 187, domicilio de Rosa Bachiller Fleites, ocupando listas con apuntaciones de terminales, y 1 pesos 67 centavos. Por haber prestado fianza de 100 pesos, quedó en libertad.

SEPTIMA ESTACION

Le llevaron los yugos

Rafael Wong, de Cantón, de 26 años y vecino del taller de lavado sito en General Carrillo 162, denuncia que un individuo desconocido le dejó para lavar un pantalón y que al ir a recogerlo éste se negó a recibirlo manifestando que no era el mismo que le había entregado. Mientras sostenían la discusión, el desconocido le llevó de una lata donde los tenía, unos yugos, que aprecia en la cantidad de 15 pesos dándose a la fuga.

Choque sin averías

El vigilante 381, denuncia que Pedro Quesada Santintin, de Colón, de 25 años y vecino de 10 de Octubre 559, chofer del auto número 27999 y Amado Carballo Echevarría, de la Habana, de 34 años y vecino de San José 228, chofer del auto 144 propiedad del Estado, y José Gutiérrez Fleus, de la Habana, de 27 años y vecino de Salud 94, chofer del auto número 31736, chocaron en Independencia y Santiago, manifestando todos que el choque había sido puramente casual, y que ninguno de los tres automóviles sufrió averías.

Otro choque

Miguel Gualdo y Martínez, de Ciego de Avila, chofer del camión 1158, y vecino de 27 de Noviembre entre Freyre y Espada y Ramón Barbarrosa, de la Habana, de 25 años y vecino de Dolores y 16, en la Víbora, chofer del ómnibus número 5 de la empresa La Cubana, chocaron en la calle de República esquina a Venus resultando lesionado del choque el experto de la Policía Nacional Andrés Betancourt, de la Habana, de 33 años y vecino de Ayesterán número 18, de contusiones de 2o. grado sobre la región escapular izquierda. Tanto el vigilante lesionado como los dos choferes manifestaron que el choque resultó de una manera casual.

Amenazas

María de Jesús Vázquez y Santiso, de España, de 43 años y vecina de Aguirre 194, solar El Alacrán, denuncia a Virgilio Prado, de Príncipe 42, de que constantemente la amenaza, diciéndole que le va a entrar a palos a ella y a su esposo si ella no accede a sus pretensiones amorosas.

OCTAVA ESTACION

Faltas a la Policía

El vigilante 1129 acusó a Pilar García Martínez, vecina de Cádiz 18, de haberle faltado al respeto al dejarla incursa en multa por arrojar agua a la calle.

Le faltó al respeto

El vigilante 1945 denunció que al imponer una multa a Edelmiro Canseco, dueño de la bodega establecida en Monte y Romay, le faltó al respeto.

Hurto de un traje

El vigilante 787 arrestó a Luis Comellas González, vecino de Monte 397, por acusarlo César Triana y Radillo, de ser el mismo que en días pasados acusó de haberle hurtado un traje. Fué remitido al Vivac.

Un traje en mal estado

Gregorio del Haya Valdés, vecino de Santa Catalina 67, denunció que entregó un traje propiedad de su esposa en la tintorería establecida en Subirana 79, y al ir a recogerlo estaba deteriorado, por lo que se estima perjudicado en la suma de 75 pesos.

NOVENA ESTACION

Rivalidades comerciales

En el Centro de Socorro fueron asistidos Urbano Guerra, de Cayo Hueso, de 15 años y vecino de Hospital número 9, de escoriaciones de la piel en el surco nasal izquierdo, hiperhemia traumática en la región malar del mismo lado, y escoriaciones en el codo y Manuel García, de la Habana, de 16 años y vecino de Calle 7 y Pasaje G, en el Reparto Buena Vista, de escoriaciones de la piel en la cara posterior del tercio superior de la pierna derecha las que se produjeron mutuamente al sostener una reyerta por rivalidades comerciales en la venta de maní.

Hurto de una bicicleta

Manuel Cardin y Fabián, de España, de 23 años y vecino de Séptima número 80, denunció que dejó a la puerta de la casa Baños número 8, mientras entró a entregar una mercancía, una bicicleta marca Niágara, y que al salir notó la falta de la misma, ignorando quién sea el autor del hurto. Manifestó que se considera perjudicado en la cantidad de $25.

DECIMA ESTACION

Choque de dos automóviles

Antonio Subiera y Aguilar, de España, de 36 años y vecino de Hornos número 8, chauffeur de un auto particular, y Pedro Navarrete y Morejón, de Marianao, de 26 años y vecino de Real 139, se acusan mutuamente de haber chocado con sus automóviles a la puerta del Cementerio de Colón, en los momentos en que asistían a un entierro. El auto de Navarreet sufrió averías que aprecia en la cantidad de dos pesos.

Otro choque

El doctor Oscar Zayas y Portela, de la Habana, abogado y vecino de Cerro 503, menajenado el Ford de su propiedad, y Teodomiro Martinon y Fernández, de la Habana, de 25 años y vecino de Habana y Chacón, chauffeur del auto número 7851, se acusan mutuamente de haber chocado con sus vehículos en la calle Avenida de Menocal y 27, habiendo recibido ambos vehículos averías de consideración.

Escándalo

El vigilante 1933, detuvo y condujo a la Estación a Josefa Quintas Facal, de la Habana, de 23 años y vecina de Habana 236, a Manuela González Garrido, de España, de 23 años y vecina de Habana 226, y Andrés Ascensión, de España, de 39 años y vecino de Habana 31, a los que acusa de que en el cabaret sito en 12 y 23 formaron un gran escándalo. Reconocidos en el Centro de Socorro el médico certificó que se encontraban en estado de embriaguez. Prestaron fianza de $25 para gozar de libertad provisional.

Otro escándalo

El mismo vigilante detuvo a Julián Albamiranda, de la Argentina, de 37 años y vecino accidental del vapor "Zacapa", surto en bahía; Antonio Luis Morán, de Matanzas, de 36 años y vecino de Arbol Seco número 2; Narciso Rodríguez Alvarez, de la Habana, de 27 años y vecino de Oquendo 15; Santiago Valli Martínez, de Sagua, de 35 años p vecino de 14 y 21, porque los sorprendió en el café sito en 23 y 12, donde formaban escándalo. Albamiranda gritaba diciendo que lo querían matar, ocasionando con sus gritos gran alarma y por consiguiente el natural escándalo. No prestaron la fianza que se les exigió y fueron remitidos al Vivac.

ONCENA ESTACION

Se cayó de un cajón

El menor Alfredo Muñoz y Hernández, vecino de Cerro 677, sufrió una herida en el muslo izquierdo, al caerse sobre un cajón en su domicilio.

Vejación

El vigilante 93 acusó a Pedro Menéndez Martínez, vecino de Rodríguez 67, porque al dejarlo incurso en multa en el puente de Agua Dulce, por manejar un automóvil sin la gorra reglamentaria, lo vejó.

Escándalo

José González Morera, fué acusado por el vigilante 482 de estar formando escándalo en el reparto Las Cañas.

Choque

En la calzada del Cerro chocaron la pipa de riego de Obras Públicas manejada por Angel Remigio Pantaleón, vecino de Cuba 130, y el tranvía 553, de Cerro y Aduana, sufriendo averías ambos vehículos.

DUODECIMA ESTACION

Pedradas a los faroles

Ramiro Santamaría y Piña, vecino de San Luis 23, denunció que dos menores desconocidos arrojaron piedras a un foco del alumbrado situado en la iglesia de Jesús del Monte, rompiéndolo.

Reclamado

El vigilante 661 arrestó a Rogelio Herrera Fernández, vecino de Remedios 35, por estar reclamado por el Juez Correccional de la Sección Cuarta, por infracción municipal.

Un hurto

Soledad Ceballos Machado, vecina de Luyanó 38, denunció que sintió ruido en el patio de su casa y vió una luz como de una linterna, por lo que solicitó el auxilio de la Policía, sin que se lograra saber quién

DECIMA TERCERA ESTACION

Maltrato de obra

Estrella Taboada Pérez, vecina de Vista Alegre letra F, denunció que fué maltratada de obra por su concubino Eladio Iglesias, conductor de tranvías y vecino de Concha 7.

Desobediencia

El vigilante 239 denunció que al hacerle la señal de parada al motorista del tranvía 192, de Jesús del Monte y Muelle de Luz, no le obedeció e imprimió mayor velocidad al carro.

TELEFONOS DE LA POLICIA NACIONAL

Primera Estación		M-7801
Segunda	"	M-7802
Tercera	"	M-7803
Cuarta	"	M-7804
Quinta	"	M-7805
Sexta	"	M-7806
Séptima	"	U-3807
Octava	"	M-7808
Novena	"	F-5690
Décima	"	F-2097
Oncena	"	A-7692
Doce	"	I-4589
Trece	"	I-2034
Luyanó	"	I-2236

R. I. P.

LA SEÑORA

DOÑA MARIA SANCHEZ VIUDA DE BENGOCHEA

Que ha fallecido en esta ciudad el día 16 de Enero de 1926, después de recibir los Santos Sacramentos y la Bendición Papal.

Sus hijas suplican a las personas de su amistad se sirvan rogar a Dios por su alma y las invitan para asistir a las Misas que en sufragio de su alma se dirán en la Iglesia del Sagrado Corazón de Jesús (Reina), desde las seis y media a las nueve antes meridiano del sábado 15; favor que agradecerán eternamente.

Habana, Enero 14 de 1927.

E. P. D.

EL SEÑOR

JOAQUIN FERNANDEZ DE CORDOVA Y URRUTIA

HA FALLECIDO

(Después de recibir los Santos Sacramentos y la bendición apostólica)

Y dispuesto su entierro para el día de hoy, viernes 14 de enero de 1927, a las 4 y 30 de la tarde, su viuda, hijos, madre política, hermanas y sobrino, ruegan a sus amistades lo acompañen en el acto del traslado del cadáver, de la casa mortuoria, Mangos 17, Jesús del Monte, al Cementerio de Colón, por cuyo favor quedarán agradecidos.

Habana, enero 14 de 1927.

Angela Cacho-Negrete Vda. de Córdoba; Joaquín y Angélica F. de Córdoba y Cacho Negrete; Bárbara Rico Vda. de Cacho-Negrete; María F. de Córdoba Vda. de Salgado; Concepción, Herminia y Dolores Cacho Negrete y Rico; Braulio López; Guillermo, Eduardo, Enrique y Angel Cacho Negrete; Fray Carmelo, C. D.; Dr. Angel García Vallejo.

(Se suplica no envíen flores.

No se reparten esquelas

P. 699—1d—14 ene.

CASOS Y COSAS

EL ASOMBRO DE LAS MUSAS

¿Por qué ya los poetas no tienen como antaño
aquel estro sublime, aquella inspiración?
¿Por qué no surgen hora ni un Lope, ni un Riaño,
ni un Becquer, ni un Heredia, ni un Tirso, ni un Bretón?

¿No están ahí los mismos encantos de Natura:
mujeres, aves, flores, el cielo azul, el mar,
el céfiro, el arroyo, el rio y la espesura,
bellezas que al mas lego podrían inspirar

Mas no culpeis a ellos. Las musas del Parnaso
han hecho a los poetas caer en el fracaso
por culpa del Progreso. Llegaron una vez...

oyeron los estruendos de máquinas, bocinas,
de orquestas que sonaban a ruido de cantinas...
y yéndose, exclamaron: ¡Qué es esto! ¡Puf! ¡Rediez!

Sergio ACEBAL.

UN REY CON DOS ESTOMAGOS

Un cronista francés de la época, asegura que Luis XIV, para que su felicidad gastronómica fuese completa, poseía dos estómagos. Esto le permitía grandes comilonas, sin la mas ligera indisposición. ¡Ah, si además de esto el Rey Sol hubiese poseído un secreto para su cabellera ondulada!... Pero entonces no existía la sorprendente loción "Ondulina", que aumenta, produce y conserva el rizado moderno. Fabricación de Floralia, creadora del supremo Jabón "Flores del Campo".

TODO EL CONTROL E STRATEGICO DE. ...

Viene de la PRIMERA página

dirección a Corinto desde Bluefields a bordo del crucero "Cincinnati" más soldados que desembarcarán allí para unirse al cuerpo que ya presta sus servicios en Managua.

INSISTESE EN QUE SACASA ABANDONARA PUERTO CABEZAS

MANAGUA, enero 13. — (AP). Sigue insistiéndose en esta capital que Juan B. Sacasa, jefe del Gobierno liberal de Nicaragua, se propone abandonar Puerto Cabezas, por haberse dado cuenta de que es inútil continuar su oposición al régimen del presidente conservador Adolfo Díaz en vista de la actitud de los Estados Unidos. Se anuncia que Sacasa está dispuesto a enviar a todo el mundo una protesta contra el desembarco de fuerzas de los Estados Unidos en Nicaraga.

SACASA ACEPTA LA MEDIACION DE COSTA RICA

SAN JOSE, Costa Rica, Enero 13. —(AP). — El Presidente Jiménez, de Costa Rica, ha anunciado hoy que el doctor Juan B. Sacasa, jefe del régimen liberal de Nicaragua, ha aceptado su oferta de mediación en la lucha entre liberales y conservadores. Adolfo Díaz, jefe del régimen conservador, contestó que no se había tomado todavía ningún acuerdo por su Gobierno acerca de la mediación.

Hizo su oferta el Presidente Jiménez pensando que la victoria por parte de cualquiera de las facciones de Nicaragua sería a expensas del bienestar del país.

El doctor Sacasa dice en su contestación que "está deseoso de un arreglo pacífico y justo. La victoria de las armas liberales en la batalla de Laguna de las Perlas no ha modificado este criterio" por lo cual acepta con gusto la mediación ofrecida por el Presidente de Costa Rica.

La respuesta del general Díaz dice en uno de sus párrafos: "Me apresuro a agradecer su conciliadora actitud y sus intenciones pacíficas dignas de alabanza, pero como, en el caso de Guatemala que previamente hizo un ofrecimiento análogo, nada sé ha decidido aun por mi Gobierno".

EL SENADOR BORAH DICE QUE ADOLFO DIAZ NO PODRIA MANTENERSE QUINCE DIAS EN EL PODER SI SE RETIRAN LOS MARINOS NORTEAMERICANOS

WASHINGTON, enero 13. (A. P.) El senador Borah ha recomendado hoy en el Senado la inauguración de una campaña de paz, con la consiguiente abolición de la idea de la fuerza en las relaciones de los Estados Unidos con los países de la América Central.

Como primera medida a ese fin, ha propuesto que se hagan unas elecciones especiales para que el pueblo de Nicaragua escoja su presidente y la sumisión a un arbitraje de la controversia con México sobre las leyes acerca de la propiedad de las tierras.

Con estas proposiciones terminó el senador por Idaho el ataque de hora y media que libró contra la política del Gobierno en relación con la situación de Nicaragua y el reconocimiento del Gobierno de Adolfo Díaz, que considera completamente ilegal.

"Inauguremos una campaña de paz —exclamó Borah— suprimamos la idea de la fuerza; mantengamos relaciones amistosas; tratemos de mantenernos en contacto con las masas, con el propio pueblo, y establezcamos una política en Centro América que proteja nuestros intereses, y cuando hagamos esto, tendremos derecho a recibir especial consideración de aquellos pueblos".

El discurso del senador Borah sobre la situación méxico-nicaragüense se esperaba desde hace mucho tiempo. Había mantenido silencio debido a un acuerdo tácito con el Gobierno de aplazar la exposición de sus juicios hasta después de la comparecencia del secretario Kellogg ante la Comisión de Relaciones Exteriores del Senado para ampliar el mensaje enviado al Congreso el pasado lunes por el Presidente Coolidge.

El senador por Idaho declaró que esta no era una controversia personal, entre el Presidente o el Secretario Kellogg y él. Agregó que a su juicio la situación envuelve "una cuestión de política nacional".

En el estudio que hizo de los acontecimientos en Nicaragua desde 1900, anteriores a la primera intervención norteamericana en 1910, el senador Borah no dejó la menor duda respecto a que su información difiere notablemente de la que posee el Gobierno.

Negó la teoría lanzada en algunos círculos relativa a que la doctrina de Monroe es aplicable a la presente situación, y arguyó que esa doctrina no debía usarse más que para la protección de los derechos o de las propiedades de los ciudadanos norteamericanos y de la soberanía de un pueblo.

El senador Borah trató de demostrar que desde 1909 el Gobierno norteamericano o sus agentes tratan de intervenir en los asuntos interiores de Nicaragua, apoyando una revolución contra el entonces presidente Zelaya, después de lo cual, cuando Adolfo Díaz fué elegido presidente por vez primera en 1912, este país negoció el empréstito interior y los tratados sobre el canal interoceánico con Nicaragua.

Aseguró que el Gobierno de Díaz no podía durar una quincena sin el apoyo de la infantería de marina de los Estados Unidos y declaró que los Estados Unidos habían concertado aquellos tratados consigo mismos. "Esa transacción es un acto de imperialismo tan pronunciado e injusto que siempre ha salido a relucir en las censuras dirigidas a este país", dijo.

El senador Borah agregó que estos tratados fueron tan vejaminosos para una gran parte del pueblo de Nicaragua que no puede haber paz allí hasta que los Estados Unidos obtengan el fallo de aquel pueblo.

UNA EXPEDICION REVOLUCIONARIA PARA NICARAGUA

NUEVA YORK, Enero 13.—(A. P.) —El periódico "New York World" dice hoy que ha sido descubierta ahora una expedición revolucionaria desde el mismo puerto de Nueva York a México y Nicaragua, llevando soldados mexicanos y una tripulación de norteamericanos. Varios nicaragüenses son los que han organizado el grupo.

En Agosto se embarcaron armas con destino a Nicaragua, en el vaporcito de pesca "Foam", comprado por el Dr. T. S. Vaca, representante en los Estados Unidos del doctor Sacasa, caudillo revolucionario nicaragüense. En Junio se invirtieron en Nueva York doscientos mil pesos de armas y municiones por el doctor Vaca y sus agentes. Se enviaron los fusiles a Filadelfia, para ser trasbordados, y más tarde todo el cargamento salió dividido en dos partes, una que fué por tren hacia San Diego de California, y otra por la misma vía hacia El Paso, Texas.

Las armas y municiones que fueron a este último lugar pasaron de contrabando a México, y llegaron a Puerto México, a donde el "Foam" arribó el 13 de Agosto.

El "Foam" salió de Brooklyn para San Diego de California el 30 de Julio, haciendo una escala en Moorehead, Carolina del Norte, donde un hombre, "al parecer de origen latino, embarcó también para Puerto México".

En este último lugar, el vaporcito tomó 25 soldados y los dejó en Prinzapolka, costa oriental de Nicaragua. Los tripulantes norteamericanos dicen que se vieron obligados por los soldados a permanecer a bordo del barco mientras se hacía la descarga de las municiones.

ZEPEDA PIDE LOS NOMBRES DE LAS FIRMAS NORTEAMERICANAS QUE SOLICITAN PROTECCION EN NICARAGUA

CIUDAD MEXICO, Enero 13. — (U. P.)—El doctor Pedro Zepeda, representante del Gobierno liberal nicaragüense, ha retado al Gobierno de los Estados Unidos que dé siquiera un nombre de firma norteamericaña en Nicaragua que haya solicitado protección contra las fuerzas revolucionarias.

Dice que al principio todos los intereses norteamericanos en Nicaragua auxiliaron a la causa liberal, pero que parece que han cambiado de opinión al creer ahora que sus intereses estarán mejor servidos por Díaz.

Zepeda declara que si Argentina, Brasil y Chile ofrecen mediar en la controversia, los liberales aceptarían siempre que se retirasen antes las fuerzas norteamericanas en Nicaragua.

Al comentar las noticias de que Sacasa abandonaría la empresa debido a la oposición de los Estados Unidos, declaró que el líder de los liberales es hombre de una sola palabra y que al conocer sus ideales, que reo segundo jefe de las fuerzas nicaragüense, se podría asegurar que no abandonaría la causa.

UNA MUJER EN LA GUERRA DE NICARAGUA

NUEVA ORLEANS, Enero 13. — (U. P.)—La primera mujer que participa en las revoluciones de Centro América es una ex-maestra de escuela de Nebraska, pequeña de estatura, jovencita, y de ojos acerados, la señora William Brooks, que ha salido hoy para Nicaragua en el barco, "Lempira".

Se une a la aventura por amor a su marido, un aviador que será el segundo jefea de las fuerzas nicaragüenses conservadoras y cuyo trabajo consiste en arrojar bombas de veinte libras de nitroglicerina contra los enemigos del Presidente Díaz.

El "Lempira" ha encallado, según las noticias de última hora, y pide socorro. Por esta razón, se demorará por lo menos la llegada a Nicaragua de la señora Brooks.

DESCUBRESE LA MINA DE ORO MAS RICA DE COLOMBIA

BOGOTA, Colombia, enero 11. (A. P.) Los geólogos ingleses han descubierto la mina de oro más rica de toda Colombia.

Los nativos residentes en las márgenes del río Aguilucho, en el Departamento de Nariño, dicen que ya han logrado extraer oro de la nueva mina, según los informes periodísticos. Los geólogos confirmaron posteriormente el hallazgo de la mina aurífera.

CARRETERAS QUE SE . . .

Viene de la PRIMERA página

carretera de la Habana a Marianao, por Vedado y Columbia, desde el kilómetro 1 al 5.

Bacheo de la Avenida Buen Retiro, desde Columbia al Hipódromo.

Bacheo de la Calzada de Palatino a Santiago de las Vegas, de los kilómetros 5 al 14.

Reparación temporal de la carretera de San Antonio de los Baños a Alquízar, desde el kilómetro 36 al 48.

Bacheo de la Avenida de la Paz, en el reparto Almendares.

EN ISLA DE PINOS

Bacheo de las carreteras de Santa Fe a Nueva Gerona y de la de Júcaro a Santa Fe.

EN LA PROVINCIA DE MATANZAS

Reconstrucción temporal de la carretera de Limonar a Lagunillas, de los kilómetros 4 al 15.

Reconstrucción definitiva de la carretera de Cárdenas a Varadero, en los kilómetros 0 al 2. Reconstrucción temporal de la misma del kilómetro 12 al 21.

Reconstrucción temporal de las carreteras de Jagüey Grande al Perico, en los kilómteros 7 al 9. De Pedro Betancourt a Jovellanos, kilómetro 2; Cuatro Caminos de Quintana a Carambola, kilómetros 4 al 9; de Corral Nuevo a San José; de San Miguel de los Baños a Coliseo, de los kilómetros 0 al 4.

Reconstrucción definitiva de la carretera de Cárdenas a Esquina de Tejas; kilómetro 0 al 3. De la de Matanzas a Cidra, kilómetros 0 al 5; la de Matanzas a las Cuevas, la de Colón a Guareiras, kilómetro 1.

Construcción de un pontón en la carretera de Limonar a Lagunillas.

Bacheo de las siguientes carreteras: de Cárdenas a Camarioca, kilómetros 10 al 20; de Colón a Amarillas, kilómetros 10 al 20; la de Chirino a Bacunayagua; la de Sabanilla a Cabezas; de Encrucijada a Limonar; de Martí a Itabo, en los kilómetros 0 al 2; la de Agramonte a Perico; la carretera del Central Limones y puente emplazado de la misma; la de Matanzas a Monserrat del kilómetro 0 al 2.

El puente de Camarioca, de ciento treinta metros de largo y el puente Canarí, de cien metros de extensión.

PROVINCIA DE SANTA CLARA

Reconstrucción temporal de la carretera de Camajuaní a Remedios, de los kilómetros 28 al 46.

De la carretera de Sagua a la Isabela, kilómetros 0 al 17.

Bacheo de la carretera de Remedios a Zulueta, de los kilómetros 1 al 15.

Bacheo de la carretera de Bartolomé a Buena Vista, kilómetros 0 al 20.

Construcción de la carretera de Trinidad al Condado (Calle Real).

Bacheo de la carretera de Cienfuegos a Manicaragua, en los kilómetros 1 al 31.

Reconstrucción temporal de un kilómetro de carretera de San Fernando de Camarones al Paradero.

Reconstrucción de la carretera de Santo Domingo a Rodrigo, de los kilómetros 0 al 3.

Bacheo de la carretera de Cumanayagua a Manicaragua, del kilómetro 38 al 59.

Reconstrucción definitiva de la carretera de Esperanza a Ranchuelo, del kilómetro 1 al 15.

Reconstrucción definitiva de la carretera de Santa Clara a Sagua, desde el kilómetro 1 al 50.

Reconstrucción temporal de la carretera de Trinidad a Casilda, del kilómetro 0 al 5, más un tramo de doscientos metros.

PROVINCIA DE CAMAGUEY

Reconstrucción temporal de la carretera de Hermosa a Najasa, del kilómetro 2 al 8.

Bacheo de la carretera de Cascorro a Sibanicú, de los kilómetros 0 al 6.

Reconstrucción temporal de la carretera de Florida a San Gerónimo, del kilómetro 0 al 3.

Reconstrucción temporal de las carreteras de Camagüey a Santa Cruz del Sur, de los kilómetros 6 al 11.

De Guáimaro a Palo Seco, del kilómetro 0 al 6.

De Júcaro a Morón, del kilómetro 0 al 3.

Bacheo de la carretera de Nuevitas a San Miguel, del kilómetro 0 al 9.

PROVINCIA DE ORIENTE

Reconstrucción temporal de la carretera de Santiago de Cuba a la Villa del Cobre.

De la carretera de Santiago de Cuba al Caney.

De la carretera de Boniato al Cristo.

De la carretera de Baracoa a Sabanilla, ésta será reconstrucción definitiva, dado le estado en que se encuentra.

Aún quedan por empezar algunas obras de esta índole, las que comenzarán en lo que resta del mes, con lo cual quedará cubierto el programa de obras públicas de carreteras auxiliares para el presente año.

En breve se empezará el estudio del plan de obras para el próximo año fiscal, en el que serán incluídas la construcción de distintos tramos de carreteras auxiliares en todas las provincias. Para este estudio se tomará como base la proporción correspondiente del estimado del ingreso del Fondo Especial de Obras Públicas del año fiscal venidero que deba aplicarse a la atención de carreteras auxiliares de acuerdo con dicha ley.

SE DISCUTIRA EN LA . . .

Viene de la PRIMERA página

ganizado los comerciantes en tabaco norte-americanos, para vender al detall los cigarros.

"Por otra parte, nosotros enviamos a Cuba cerca de un millón de paquetes postales todos los años, dependiendo todas nuestras industrias importantes de este servicio para la constante demanda cubana de muestras, piezas de repuesto y ventas directas a los comerciantes y agentes de Cuba, de cientos de artículos diversos. Ese servicio de paquetes postales es parte importante de nuestra exportación anual a Cuba, que tiene un valor promedial de doscientos millones de dollares. No hay razón para perjudicar este enorme comercio, forzando el que vaya a parar a manos de nuestros competidores europeos, solo porque una sola industria de los Estados Unidos quiere reforzar el proteccionismo de que disfrutan sus intereses, a expensas de los de las otras.

"El alegato absurdo de que esto es "principalmente una proposición de correos de la Cámara", expuesto por los intereses tabacaleros al no tener otros argumentos más sólidos que argüir, tiene enfrente el hecho real de que todas las Cámaras de Comercio y asociaciones comerciales importantes de los Estados Unidos, han patrocinado el proyecto de Mr. Green —o sea el HR 8997, en la serie parlamentaria— considerándolo una medida vital que afecta a nuestra industria manufacturera en general en sus relaciones con el mejor cliente, Cuba, que tenemos en Hispano América, y el sexto entre todos los del mundo.

"Recomendamos, por consiguiente, que es supremo interés público que el HR 8997 sea aprobado en la actual Legislatura del Congreso".

CONSULTAS AGRICOLAS

SISTEMA QUE DEBE SEGUIRSE PARA CONOCER LAS NECESIDADES DE UN TERRENO EN LOS ELEMENTOS FERTILIZANTES ACIDO FOSFORICO, NITROGENO Y POTASA.

La práctica generalmente seguida consiste en hacer aplicaciones a dosis variable de cada uno de esos elementos en forma simple, asociado dos a dos o uniendo los tres elementos hasta formar el abono completo, duplicando la dosis en distintos lotes hasta lograr hacer aplicaciones de dosis mínima, dosis media y dosis máxima. Se repiten estas operaciones el número de veces necesarias y después se pesan las cosechas de tres o cuatro años seguidos, para entonces conceder cual es la dosis de fertilizante más adecuada y la más económica.

Le recomendamos siga el proceso de sus experiencias durante 3 o 4 años, porque los abonos no producen sus efectos solo el pirmer año, sino que hay lo que en la técnica agrícola se llama efectos posteriores o **residuales.**

GUSANOS BLANCOS ENCONTRADOS EN LA CAÑA.

Los gusanos de referencia resultan ser las larvas de una especie de **Strategus**, aparentemente, de la especie **Strategus sarpedon, Burn.**, la que hemos visto con bastante frecuencia atacando a las raíces de la caña de azúcar. Estos gusanos, en su estado adulto son una especie de "gallego" o "chicharon" grande.

Estos gusanos, a veces, abundan lo suficiente para ocasionar estragos considerables en los cañaverales; aunque, afortunadamente, ese ataque es más bien local y temporal en la mayoría de los casos notados en Cuba.

Los gusanos blancos de varias especies son conocidos por los daños que ocasionan en la caña de azúcar, en varios países; pero hasta ahora no se ha encontrado un método para su dominio que sea aplicable a las condiciones económicas de Cuba. En Puerto Rico han reducido bastante las infestaciones, colectando a mano o atrapando los adultos (chicharornes), cuando salen en la primavera. En Australia han podido matar los gusanos en la tierra por una aplicación de paradiclorobenzol, pero creemos que ésto no sería provechoso en Cuba.

La Palidez

la flaqueza y la falta de atención de los niños son señales de enfermedad seria.

Las

PASTILLAS McCOY

de aceite de hígado de bacalao

LAS ORIGINALES Y GENUINAS

devuelven inmediatamente la robustez y la salud radiante, que es el privilegio de la niñez. Es la forma moderna de tomar este aceite tan rico en vitaminas, pero de sabor tan malo.

Si su niño está flaco y débil, o muestra signos de raquitismo, compre hoy mismo en la botica un pomo de Pastillas McCoy, y si no aumenta 3 kilos en 30 días, su dinero le será devuelto. No tienen olor ni sabor y son tan agradables de tomar como confites—pero cuidado con las malas imitaciones.

Se venden en pomos de 40 y 75 pastillas.

McCOY se pronuncia MACOY

Al comprar, fíjese que este nombre esté en la envoltura

El Sarpullido

Alíviese instantáneamente la comezón. Aplique LICARBO al lugar afectado y el ardor y la erupción desaparecerán como por encanto. Para los adultos, basta que lo prueben una vez para que no empleen nunca ningún otro remedio.

El LICARBO puede ser demasiado fuerte para los niños. El LICARBO POLVOS ANTISEPTICOS se destina especialmente al delicado cutis de las criaturas y también quita el ardor y hace desaparecer la erupción.

El LICARBO cura también las quemaduras, las llagas antiguas, los piquetes de insecto, el eczema, y todas las infecciones de la piel. No hay nada que lo iguale. Todo el mundo necesita

LICARBO

Leonardi

EL ANTISEPTICO QUE CURA

Se vende en frascos de 2 y de 5 onzas.

Recomienda el Carnol a todas sus Amigas

La carta que damos a continuación, de la Sra. R. A. Chavez, Secretaria de la Junta de Educación de Santa Rosa, New Mexico, sin duda que será leída con interés por todas las personas que deseen engordar algunas libras. Dice la Sra. Chavez: 'Las Pastillas Carnol son maravillosas y se las recomiendo a todas mis amigas que deseen engordar y regular sus sistema digestivo. Sírvanse mandarme por correo otros tres frascos de Carnol."

Hombres y mujeres que deseen engordar se alegrarán saber que existe este preparado Carnol, el mismo que recomienda la Sra. Chavez, y que con frecuencia hace aumentar algunos kilos de carne en pocas semanas. Las personas delgadas no engruesan porque su cuerpo no asimila los alimentos que llegan al estómago, pero Carnol se intenta para ayudarles a retener y asimilar tales alimentos y convertirlos en carnes y gordura. El engordar algunas libras y mejorar la digestion tomando Carnol, es cosa frecuente, según el ejemplo de la Sra. Chavez. Toda persona, sea mujer u hombre, que desee ganar carnes y fuerzas y mejorar su digestión, debe probar el Carnol. Preparado en forma de pastillas, que se tragan con facilidad y que no requieren dieta. Compre el Carnol en cualquiera botica y tómelo de acuerdo con las instrucciones que lleva cada frasco. THE CARNOL CO., 32 Union Square, New York.

Si su farmacia no tiene CARNOL le enviaremos un frasco por correo certificado, al recibo de un giro postal por valor de $1.00. The Carnol Cº 32 Union Square, Dpto. DM., New York, N. Y.

¡Esa maldita tos! No tardará usted en verse libre de élla si recurre a la SOLUCION PAUTAUBERGE, que cicatriza las lesiones de los pulmones y de los bronquios y aumenta el apetito y las fuerzas.

L. Pautauberge.—París, y en todas las farmacias.

ANALISIS DE ORINA — LABORATORIO DEL — DR. JOSE R. ARELLANO

FARMACIA BELASCOAIN 32 - TELEFONOS U-3509 y F-4031 - HABANA

R. I. P.

EL SEÑOR

ABELARDO FERRER Y ZUBIETA

QUE FALLECIO EN LA MAÑANA DE AYER

Y dispuesto su entierro para hoy, viernes, a las nueve de la mañana, su viuda, hijos, hijos políticos, hermanos y demás familiares que suscriben, ruegan a las personas de su amistad que encomienden su alma a Dios y se sirvan acompañar el cadáver desde la casa mortuoria, calle 15, entre 10 y 12, hasta la Necrópolis de Colón; favor por el cual les quedarán agradecidos.

Habana, 14 de Enero de 1927.

Josefa Calvet, Viuda de Ferrer; María Josefa Morales y Calvet; Matilde, Abelardo (ausente), León y Consuelo Ferrer y Calvet; Myron J. Freeman; José Pagés y De Pedro; Florence Hickman de Ferrer (ausente); Delia Nadal de Ferrer; Gustavo González Beauville; Elvira Ferrer, viuda de Obregón; María Ferrer de Poujaud (ausente); Eugenio Poujaud (ausente); Coloma Calvet, viuda de Badino; José Calvet (ausente).

535 1d-14 En.

FUNERARIA DE PRIMERA CLASE

ALFREDO FERNANDEZ

Teléfono A-4348. SAN MIGUEL 63

M.E.C.D. 2016

ROPA INTERIOR DE SEDA TAN SUAVE COMO LA ESPUMA

En todos los colores que a usted pueda agradarle y de una esmeradísima confección son los juegos de ropa interior que hemos expuesto en nuestras vidrieras, especialmente hechos para estos días de frío.

Son ligeros y suaves como la espuma del mar, y al mismo tiempo de gran abrigo dada la calidad de la seda empleada.

Tenemos juegos completos o piezas sueltas, con adornos de encaje o bordados, en una palabra: la ropa interior propia para toda dama elegante y que sienta mucho el frío.

FRANCIA
CRISPO Y AGUACATE

PARIS-VIENA

AVE. DE ITALIA, 102. TELF. A-2859

Si, señora...

Jamás vendrá usted a PARIS-VIENA con la idea de obtener un artículo que no podamos proporcionarle. En nuestro giro tenemos de todo lo más moderno. Un solo precio, pero económico.

Si Europa lo produce Lo Tiene París-Viena

MARCA L. E. BRUUN

LECHE DANESA
Y MANTEQUILLA DANESA
LA FAMOSA MARCA
BRUUN
ES GARANTIA DE PUREZA Y CALIDAD

DISTRIBUIDOR: MANRIQUE 26
J. B. GARAT TELF. A-3084

DEDALCIO

Se liquidan todos los sombreros de invierno a precios muy reducidos.

Pronto pondremos a la venta los nuevos sombreros de primavera.

PRECIO FIJO

La Magnolia
GRAN CASA DE MODAS, DECANA EN SU GIRO
O'REILLY 90 (ENTRE VILLEGAS Y BERNAZA)

520 8d alt 14

SE HIZO ENTREGA AL DOCTOR CAMPA DE LA CONDECORACION DE BELGICA

En la mañana de ayer, en presencia de los distintos funcionarios de la Secretaría de Estado, se efectuó la ceremonia de entrega al Dr. Miguel Angel Campa, Subsecretario de Relaciones Exteriores, de las insignias de Gran Oficial de la Orden de Leopoldo II con que recientemente fué agraciado por el Gobierno de S. M. el Rey Alberto.

Entre el señor Emilio Rolands, Cónsul de Bélgica en la Habana que hizo entrega de la condecoración y el Dr. Campa, se cruzaron frases de afecto y de cariño fraternizadoras de las armónicas relaciones que existen entre los dos países.

HABANERAS

Viene de la página SIETE

ABELARDO FERRER

NOTA DE DUELO

Con sorpresa.
Con dolor.
Fué así como circuló ayer, en las horas de la mañana, una noticia que a poco difundíase por toda la ciudad.
En su residencia del Vedado había dejado de existir el señor Abelardo Ferrer.
Muerte trágica.
Conmovedora...
Abrumado por el pesar de esta desgracia no acertaría a trazar las líneas que siempre, en todos los momentos, me inspiraran la bondad y la sencillez del amigo tan querido que desaparece.
Me ligó por largos años una estrecha relación de afectos con Abelardo Ferrer.
Admiré siempre su modestia.
Y sus dotes de caballerosidad.
Hacía tiempo que el mal que ha precipitado su fin lo mantenía en un retraimiento absoluto.
No se le veía ya.
Vivía alejado y triste.
Devorando a solas sus rudos padecimientos yacía verdaderamente aislado del mundo.
Conmoción inmensa la que causa la irreparable pérdida en el hogar donde quedan llorándolo con su desolada esposa, la buena, la ejemplar Josefita Calvet, sus hijos inconsolables.
Son éstos, María Josefa, la señora de Freeman, Matilde, la señora del doctor José Pagés y mi prima tan querida Consuelito, la señora de González Beauville.
Además, los dos hijos que eran su adoración, Abelardo, ausente en los Estados Unidos, y León, el pobre León Ferrer, a quien este nuevo dolor se une al de la reciente muerte de su padre político, el infortunado Carlos Nadal.
Complaciendo el deseo de los dolientes haré público que hasta pasados los primeros nueve días no recibirán visitas de pésame.
Sépanlo todos.

JUEVES DE FAUSTO

Noche elegante.
Fué la de ayer en Fausto.
De la concurrencia en la exhibición de la cinta **El Involuntario Impostor** paso a dar cuenta.
Señoras.
Un grupo numeroso.
Lolita Ajuria de Almagro, Mercy del Monte de Maciá, Blanca Rosa de la Torre de Rosales, Lolita Maciá de Pagliery, Chicha Medina de Urbizu y Sara Fumagalli de Alegret.
Angélica Pedro de Forcade.
Muy elegante.
María Isabel Bay de Rozainz, Amelia Hierro de González, Lolita Fernández de Velasco de Montalvo, Ofelia Rodríguez de Herrera y Conchita Lizaur de Mendieta.
Tulita Bosque.
Ofelia Echevarría.
Consuelo Conill de Rodríguez Castells, Evangelina de la Vega de Céspedes, María Romero de Vicites, Aida Estrada Mora de Recio y Regina Rodríguez de Dussal.
Pura de las Cuevas de Deeghen, María Tijero de Hernández, Marietta G. de Crusellas e Isabel Riverón de Calzadilla.
Rosita Montalvo de Coffigni, Rosa Verdes de Estrada Mora, María Reyes de Snead, Isabel de Oña, Lucía Hortsman de Weiss.
Y Ofelia Larrea de Casteleiro, Carmen Poiyol de Martínez y Esperanza Núñez de Martínez.
Señoritas.
La linda Nena Velasco.
Minita Argüelles, Aida Estrada Mora, María Luisa Menocal, Vivian Conill, Lilita Forcade, Olga González-Hierro, Consuelito Snead, Emma Recio y Angélica Busquet.
Josefina Aballí, Josefina Coffigni, Beba Montalvo, Gloria Fernández de Velasco y Raquel Larrea.
Lucerito Weiss.
Y Cusa Hernández.

RECITAL DE DESPEDIDA

Emma Otero.
La bella cantante.
De día en día aumenta la demanda de localidades para su recital de despedida.
Organizado ha sido para el jueves 27 del corriente en el teatro Nacional.
Será por la tarde.
A las cinco y media.
Los tres primeros palcos vendidos con igual sobreprecio de 50 pesos son los de las señoras Margot de Blanck de Coro, Catalina Lasa de Pedro y Josefina Embil de Kohly.
El señor Juan F. Argüelles, que por razón de su duelo está impedido de asistir a toda fiesta, abonó el importe de un palco, devolviéndolo para que fuese vendido nuevamente.
Tienen adquiridos palcos la señora Lily Hidalgo de Conill, el señor Guillermo de Zaldo y el maestro Hubert de Blanck, director del Conservatorio Nacional.
Un grillé, de los primeros en venderse, está en poder de la señora María Calvo Viuda de Giberga.
Otro grillé.
Del señor Pedro Laborde.
Pensionada por el señor Presidente de la República va a perfeccionar sus estudios artísticos en Italia la señorita Emma Otero.
Saldrá en breve plazo.
Para ir primero a París.

MONTMARTRE

Alegres noches.
Siempre las de Montmartre.
Desde su apertura reina la animación, fija, sin intermitencias, en el cosmopolita cabaret.
Conocida su situación.
En la calle 23.
Ocupa allí el extenso y confortable piso último de la glorieta que se construyó para el malogrado cinodromo.
Daniel Vila, **manager** imponderable, conduce el lujoso cabaret por senda próspera.
Soy de los asiduos a las agradables noches de Montmartre.
Está en su apogeo.
Favorecido por completo.
Números de **varietés**, en constante renovación, mantienen la amenidad de los concurrentes.
Además el baile, con su atracción poderosa, prolongándose hasta horas avanzadas.
Toca Grenet.
Con su orquesta inimitable.
Fuí testigo la última noche de la animación reinante en la mesa donde se festejaba con una comida al señor Luis Santamaría.
Comida de un grupo numeroso de amigos del joven Consejero de nuestra Legación en Berlín, que mañana, en el vapor **Cuba**, emprende viaje a Europa.
Le daban así la despedida.
Fraternal y cariñosa.
Entre los comensales se contaban el doctor Varona Suárez, Senador de la República, y el director de **El País**, doctor Gustavo Herrero.
Además, el doctor Gustavo Porta, los señores Ruiz y Padilla y los doctores Cuervo, Plasencia, Rubio, Muñoz, Ramos, Martínez Fraga...
Aprovecharé para decir, a propósito de Montmartre, que es noche de moda hoy.
Se verá muy concurrido.
En gran animación.

CINE VIVES

Estrenos tras estrenos.
Se suceden en el Cine Vives.
Pasó anoche por aquella pantalla, en primera exhibición, **La Castellana del Líbano**, hermosa cinta, con la que se inauguró el teatro del Prado.
Debido al éxito que obtuvo se repetirá en la tanda elegante del domingo.
Noche de moda hoy.
Con otra nueva cinta.
Se titula **El Angel de la Muerte** y ha sido destinada al turno de las nueve y cuarto.
Recibirán todas las damas en pleno espectáculo finos frasquitos de esencia.
Obsequio de la Maltina Tívoli.
Muy delicado.

BEBITA GARCIA VEGA

Nuevo caso.
De la terrible apendicitis.
Fué operada en la mañana de ayer Bebita García Vega, señorita lindísima, hija del buen amigo Arturo García Vega, Jefe de Espectáculos.
Operación felizmente practicada, con su acierto de siempre, por el ilustre doctor Benigno Souza.
Pasó bien el día.
Sin alteración alguna.

ROSA DE FUEGO

Noches de Velasco.
Siempre tan animadas.
Un estreno aparece hoy en el cartel del Nacional.
No es otro que **Rosa de Fuego**, opereta llena de visualidad, de lujo, de atracciones poderosas.
Obra con la que cosechará nuevos lauros Augusto Ordóñez.
Y también María Caballé.
Triunfadora María.

Continúa en la página ONCE

De charol el fondo del adorno es gris, también lo hay dorado. Precios en los tamaños del 1 al 5 $3.75 del 5 al 8 $4.50, del 8 al 1. $5.50 y del 11 al 2 con taconcito $7.

BENEJAM
SAN RAFAEL E INDUSTRIA

Si se hace bien

no hay mejor café que el riquísimo, puro y aromático de la

"LA FLOR DE TIBES"

A-3820 BOLIVAR 37. M-7623.

Limpie la casa de CUCARACHAS!

ROCÍESE Dethol para EXTERMINAR las cucarachas. Todas mueren, nuevas y viejas. Los tufos destructivos penetran en las ranuras, forzando a las cucarachas a salir. Rociándolas una o dos veces más, se pueden barrer muertas. Dethol mata rápidamente todos los insectos—moscas, mosquitos, hormigas, chinches, polillas, etc. Procúrese Dethol hoy mismo. Direcciones para su uso en cada lata.

Usese Dethol

Fabricado por Dethol Manufacturing Co., Inc., Richmond, Va., E. U. de A.
Agentes en Cuba: Luis L. Aguirre y Cia., Mercaderes 19, Habana.

Salón de Helados y "Lunch"

Helados, pastas, sodas, sandwichs, ensalada de pollo, bocaditos, crema de pollo, refrescos, dulces, bombones, manzanas asadas, té, chocolate, etc. Abierto desde las ocho de la mañana hasta las seis de la tarde, como el resto de la Casa. Suprimidas las propinas.

Galiano (toda la cuadra) San Rafael, San Miguel. Teléfono Centro Privado (15 líneas) A-7221, M-9971

SOLIS, ENTRIALGO Y CIA.

El Encanto
[La Casa de las Novias]

El gran baile español del mes que viene, a beneficio de la Liga contra el Cáncer y de la Fundación "Varona Suárez" para Ciegos, y en cuya organización toma parte activa y entusiasta la gran sociedad habanera, da especial interés a nuestro anuncio de hoy.

De manteletas en todos los estilos, medio mantones españoles, bufandas, chales y Mantones de Manila ofrece EL ENCANTO el mayor surtido y a los precios más bajos

Manteletas desde $3.25; bufandas desde $4.50; chales desde $1.50; y en la misma proporción todo lo demás

Medio-mantón bordado, español, todo a mano (fleco y bordado), en todos los colores. Precio: $39.50.

Una variedad inacabable de manteletas venecianas lisas con largos flecos trenzados a mano, en tres tamaños y en todos los colores, a $10.00, 13.50, 15.00, 16.50, 20.00 y $25.00.

Manteletas bordadas sólo en un ángulo (el bordado y el fleco hecho a mano): fondos de color y los bordados matizados en colores contrastantes, a $23.50, 25.00, 30.00 y $35.00. Manteletas de **jersey**, matizadas, con flecos del mismo material, en dos tamaños, a $3.25 y $4.00. Manteletas estampadas españolas en diversos tamaños y colores, de pura seda, representando antiguos estampados españoles, tan famosos en todo el mundo.

Medio mantones españoles en todos los colores y en gran variedad de estilos y bordados, desde $45.00.

Bufandas estampadas españolas en varios estilos y colores, desde $4.50.

Chales españoles bordados a mano, con largos flecos de seda torzal o dobladillo, desde $12.50. Gran variedad de colores y estilos. Chales de blonda española, imitación de seda, en todos los colores, a $1.50 y $3.75. Chales de blonda española de seda pura, en negro y blanco: gran surtido de estilos y calidades. Chales y manteletas de encaje de Granada con los bordados hechos a mano. "Goyas" y "malagueñas" de seda...

En bolsas de "petitte-point" y en vanities de metal—plata y oro—presentamos una variedad digna de verse. Desde la clase más modesta hasta el estilo de mayor fantasía

Manteleta bordada a mano (sólo en un ángulo) de fleco de seda trenzado, en todos los colores. Precio: $23.50.

Nuestra colección de Mantones de Manila es la más interesante, múltiple y valiosa que puede ofrecerse hoy. Venga a verla aunque sólo sea por simple curiosidad estética.

Venta Especial
(BUFANDAS, CHALES, GUANTES)
Hacemos una oportunísima venta especial de bufandas y chales de astracán, muy rebajados de precio, a $1.75. Y guantes de algodón lisos y forma mosquetero, en todos los colores y tallas, a 20, 40, 60, 75 centavos y $1.00.

PIELES POR VARAS
(EN TODOS LOS ANCHOS)
Acaba de llegar un nuevo surtido. Colores: negro, gris y carmelita.

Rebajas de precios
Vea nuestro inigualable surtido de colchones, colchonetas, almohadas, mosquiteros, alfombras, cestos para ropa usada, cojines, edredones de seda, etc. Hemos hecho en todos estos artículos considerables rebajas de precio.

PRECIO FIJO

NUEVAS LINEAS DE VAPORES SE ESTABLECERAN ENTRE CUBA Y GALVESTON Y DE MIAMI, NASSAU Y LA HABANA

INFORME DE LOS CONSULES A LA SECRETARIA DE ESTADO

El Cónsul de la República en Galveston, Sr. Francisco Rayneri, comunica a la Secretaría de Estado que desde el día 30 de diciembre último, la Lykes Bross S. S. Co. estableció una nueva línea de vapores de carga para la República de Cuba, saliendo por el presente una vez cada mes.

Asimismo el Cónsul de Cuba en Miami Sr. Milord, informa que la empresa naviera Clarke Steamship Line, de Quebec, acaba de anunciar oficialmente, por conducto de su Presidente Mr. D. A. Clarke, que desde el presente mes de enero, dicha Empresa comenzará a operar una línea de vapores de pasaje entre Palm Beach, puerto de origen, Miami, Nassau y la Habana. Para ese servicio se ha destinado el vapor "New Northland", que llegará a Miami el domingo 9; después irá a Palm Beach, de donde saldrá en su viaje inaugural el día 12; vendrá a Miami, permaneciendo aquí el tiempo necesario para tomar algún pasaje. Ese mismo día saldrá para Nassau donde demorará un día, y de este último puerto saldrá para el de la Habana, donde permanecerá los días del viernes, sábado y domingo. Antes de inaugurar su nuevo servicio, el New Northland hará un viaje directo de Halifax a la Habana, conduciendo un gran número de pasajeros y un cargamento de 9.000 sacos de papas consignados a esa capital. A dicho vapor se le han destinado los muelles de la Admiral Line para su atraque en este puerto. Dichos muelles se hallan a la entrada Oeste de Miami Beach".

DE PALACIO

A LOS QUE RECIBIO EL PRESIDENTE

El Jefe del Estado despachó diversos asuntos ayer con los Secretarios de Justicia y de Hacienda, con el Jefe del Ejército y con el Presidente del Senado.

CON EL DR. VIRIATO GUTIERREZ

Después de las once y media de la mañana el Dr. Viriato Gutiérrez, Secretario de la Presidencia, recibió a las siguientes personas: al Gobernador de la Habana, al representante Germán S. López, al Gobernador electo por Santa Clara Sr. Juan A. Vázquez Bello y a los señores Alfert, Albarrán, Elpidio Pérez y Anselmo Alliegro.

PRO JOSE EMILIO OBREGON

Ha quedado constituído en la calle de Habana 171, el primer Comité Político en pro de la candidatura del señor José Emilio Obregón para el cargo de representante por la Habana.

LA RULETA Y EL GARROTE

El Secretario de Justicia manifestó ayer a los repórters al salir de Palacio, que su opinión, que había sido consultada, sobre el funcionamiento de la ruleta en el Hipódromo, era favorable al mismo por hallarse comprendida en la Ley del Turismo.

Y agregó que el garrote quedaría, mientras tanto, en Santiago de Cuba.

LA DISTRIBUCION DE LA ZAFRA

La Comisión de Azúcar, que funciona en Palacio, ha acordado que la Asociación de Hacendados y Colonos sea la encargada de distribuir la elaboración de la zafra en la siguiente forma:

Pinar del Río	1.081.506
Habana	2.292.347
Matanzas	3.398.936
Santa Clara	6.113.138
Camagüey	9.290.037
Oriente	8.839.884

EL COMANDANTE CLEMENTE ACOSTA RUBIO DIRIGE UNA INSTANCIA AL HONORABLE PRESIDENTE DE LA REPUBLICA

El Comandante Clemente Acosta Rubio ha dirigido un escrito al señor Presidente de la República, solicitando autorice su ingreso como maquinista del Ejército Nacional, a pesar de exceder de la edad requerida en el cuerpo.

El Comandante Acosta ha sido empleado en varias líneas férreas de la República.

LAS FUNCIONES DEL INSPECTOR GENERAL DE BENEFICENCIA

A la firma del señor Secretario de Sanidad y Beneficencia se encuentra un decreto de orden interior por el que se determinan las funciones del Inspector General de Beneficencia, doctor Rodrigo Arias, y la constitución administrativa de la nueva dependencia de Sanidad, en la que se halla altamente interesado el Primer Magistrado de la Nación.

El Letrado Consultor de la Secretaría de Sanidad ha realizado una serie de importantes trabajos, que han hecho viable los proyectos del Gobierno para llegar a la buena administración y dominio de los bienes de la Beneficencia y ejercer una vigilante sobre todos los bienes, bien sean públicos o pertenezcan a instituciones privadas, siempre que se cumpla el Decreto nmero 1694 del día 10 de noviembre próximo pasado.

EXPEDIENTE ADMINISTRATIVO CONTRA UN JEFE LOCAL

El doctor Francisco María Fernández, Secretario de Sanidad y Beneficencia, comisionó al señor César Fáez, Jefe del Negociado de Personal, Bienes y Cuentas, para que instruya expediente administrativo al Jefe local de Sanidad de Mantua, doctor Manuel Martí, por deficiencias en el desempeño de sus funciones.

El señor Fáez ha designado como secretario suyo al señor Aniceto Mendizábal.

M.E.C.D. 2016

TEATRO FAUSTO
Películas Paramount

5¼ HOY 9¾
ESTRENO EN CUBA

THOMAS MEIGHAN

Con el concurso de la linda estrella LOIS WILSON en

EL INVOLUNTARIO IMPOSTOR (IRISH LUCK)

TANDA de las 8½
LOS PELIGROS DE NEW YORK
POR JACQUELINE LOGAN Y RICHARD DIX

Paramount Film de Cuba, S.A.
Entrada Palma 112

TEATROS Y ARTISTAS

LA ORQUESTA FILARMONICA DE MADRID

Una noticia que ha de sorprender y entusiasmar a los "dilettanti" habaneros: vendrá a la Habana en breve la Orquesta Filarmónica de Madrid, que está dirigida por el ilustre maestro Don Bartolomé Pérez Casas.

Es, como nadie ignora, una organización musical de primer orden. La forman setenta y ocho profesores, catorce violines primeros, doce violines segundos, ocho violas, ocho violoncellos, siete contrabajos, tres flautas, tres oboes, tres clarinetes, tres fagotes, cinco trompas, tres trompetas; tambores y tuba, cuatro; timbales y persecusión, cuatro; un arpista.

Con el Director suman setenta y nueve.

El repertorio es de los más amplios, y los profesores son verdaderos maestros y reunen extraordinarias aptitudes.

En el admirable conjunto, que dirige el gran maestro Pérez Casas, la ejecución es irreprochable.

El S. Leandro Cardenal, representante de la Orquesta Filarmónica, nos ha dado la grata noticia, de que viene a la Habana muy pronto para ofrecer audiciones, que serán espléndidas.

Magnífico éxito ha de obtener la Orquesta Filarmónica de Madrid y los Centros regionales españoles y la Comisión del Turismo ha de apoyar eficazmente al gran conjunto que merece, por su historia brillantísima y por el valer extraordinario de sus componentes, que todos los amantes del divino Arte, españoles y cubanos cooperen a su buen éxito en la artística empresa musical.

EN EL PRINCIPAL DE LA COMEDIA

La sociedad elegante de la Habana ha hecho de la sala del Principal de la Comedia su "rendez vous" indudablemente.

María Tubau acaba de obtener con "Una mujercita seria" un triunfo de los más brillantes.

López Somoza, el gracioso actor, estrenará mañana por la noche, "La familia es un estorbo", regocijadísima obra que ha de mantener a la concurrencia en constante hilaridad.

El popularísimo artista que con "La Prudencia", "Los Cuatro Robinsones", "La República de la Broma" y "El Verdugo de Sevilla", ha hecho las delicias del público, en "La familia es un estorbo" obtendrá un "succes" ruidosísimo.

KISS ME. LOVE ME

Hoy llegará a esta capital en el vapor "Cuba", la gran Compañía de Revistas y Opereta que va a presentar Esperanza Iris en el Teatro Payret.

Esperanza no puede llegar hasta el día veintiuno.

Se presentarán las revistas como en París.

La revista dejó de ser el monótono desfile, la sucesión de canciones y de bailes.

Ahora es otra cosa, es el "scketch", el acto excéntrico, el cuadro estético, la nota original.

Para convencerse basta con fijar la atención en algunos de los cuadros de "Kiss Me" (Bésame) o de "Love Me" (Amame) las dos obras del debut.

En la primera, las originalidades "Una opereta en cinco minutos" al lado de "La Cortina de Oro" y "La Cortina de Plata" exhibiciones de belleza y lujo, la nota de arte de las coreografías de Yola and Paul, la excéntrica de Baldomeriro en "Spaventa" tango cómico etc. etc.

En la segunda, el intenso drama en un "Ah", el gran espectáculo del "Templo budhico", el de "Siluetas, plumas y colores" y el pomposo cuadro estético de "La Cjimenea del Emperador".

Al lado de estos cuadros figuran los desfiles, las canciones, los bailes de las "Girls" la exhibición de los modelos vivientes.

LA CALESERA

La bella zarzuela del maestro Alonso fué muy aplaudida anoche en el Teatro Nacional. Ordóñez, el gran barítono, obtuvo un triunfo brillantísimo y demostró que es un cantante de "primo ordine".

Para hoy por la noche se anuncia, el estreno de "Rosa de Fuego", obra en que ha de cantar el aplaudidísimo intérprete de "La Bayadera".

"Rosa de Fuego" ha de servir, para que Ordóñez alcance una espléndida victoria lírica y conquiste nuevos laureles.

TEATRO PRADO

En el "Teatro del Prado" se reune todas las noches una significada representación de la alta sociedad habanera.

"La Castellana del Libano" ha sido para los populares empresarios Blanco y Martínez una jornada victoriosa.

Desde el día de la inauguración se ve siempre colmada la platea del nuevo teatro.

Se exhibirán próximamente películas valiosísimas elegidas para el aristocrático público que ha hecho del Teatro del Prado su punto de cita.

EL—(Descolgando la bocina) Hello...! Darling...

—Que mañana debuta en Payret la revista

—Compañía de revistas

—Ah! sí... Revistas como en París.

—Quieres ir...?

—Yo encantado...

—¿Cuánto valen las lunetas?

—¿Nada más...?

Entonces llevaremos a Nena y a Cuquito.

—Comprendido. Cuatro lunetas: las separaré por teléfono... A-7157...

—¿Dos revistas en el programa?

Sí, muy bonito.

"KISS-ME" y "LOVE-ME"

—Los títulos en inglés pero la compañía habla en castellano.

—Quieres que te los traduzca...?

Eternamente...

BESAME, AMAME.

—Mañana en Payret.

A las 8 y 45.

—Ah... lo dice Fontanills...?

Pues: asistiré.

HOY — TEATRO MARTI — HOY
DOS ESTRENOS — EMPRESA POLI — DOS ESTRENOS

5¼ TANDAS ELEGANTES 9½

UN ACONTECIMIENTO TEATRAL DE RESONANCIA
Estreno de la película típica de costumbres de Buenos Aires, titulada

Galleguita

Inspirada en la letra del tango que bajo la dirección del eminente actor M. Parpagnoli ha cristalizado en una hermosa cinta.

Es la historia de una pobre galleguita que viene a la América llena de ilusión, de sueños de riqueza y que frente a la realidad solo encuentra las amarguras de la vida. Es una página de lágrimas disimuladas a veces por la sonrisa trivial. Es la realidad misma de la suerte que corren algunas infelices inmigrantes.

ANCHO CAMINO DE AMERICA
Horizontes que acariciaron todas las razas de la tierra, BUENOS AIRES, país de encantamiento enigma dorado que atrae con su luz inmensa a todas las mariposas doradas.

Por la linda artista argentina
EMILIA VIDALI
Quien personalmente en el escenario iluminado por el reflector cantará distintos tangos y letrillas argentinas durante la exhibición de la película

VENGA A VER LA PRODUCCION QUE HA ADMIRADO A TODOS LOS PUBLICOS DEL MUNDO EN TODAS LAS TANDAS

EXCLUSIVA DE BUENOS AIRES FILM Aguila 39

ESTRENO de la producción FIRST NATIONAL PICTURES titulada

MAL POR BIEN

Drama de gran sensación y de interesante argumento interpretado por
RICHARD BARTHELMESS
el colosal actor héroe varonil de tantos dramas del cinema.
LAS MUCHACHAS DE LE ROY PRINZ con el JAZZ BAND DE BOB WILSON
Harán las delicias del público con nuevos números de su repertorio

CINE LIRA

Programa, matinee a las 2 y media, una revista Fox, una comedia en 2 partes, estreno de la grandiosa producción Metro Goldwyn El circo del diablo por Norma Shearer y Emnet Mack.

Estreno de la super producción First National La bailarina de París por Dorothy Mc Kail y Conway Tearle.

Tanda de 5 y media El circo del diablo.

Por la noche grandiosa función corrida con el mismo programa de la matinee.

Mañana sábado grandes estrenos. Mientras Londres Duerme por Rin Tin Tin, Senderos del Paraíso y La sangre manda.

Domingo Tras las trincheras y A través del Pacífico.

11. 1-d. 14.

INGLATERRA

Colosal matinee la de hoy a las dos p. m. en este coquetón cinema de San Rafael con dos super estrenos La Castellana del Líbano espectacular super atracción joya en trece actos, basada en la novela de Pierre Benoit; y la super atracción en ocho actos por Charles Ray y Eleonor Broadman, titulada París para esta matinee regirá el precio de cuarenta centavos la luneta.

En tandas elegantes de 5 y cuarto y de las nueve y cuarenta y cinco p. m. estreno de la super espectacular joya en trece actos, basada en la novela de Pierre Benoit, titulada La Castellana del Líbano.

Para estas tandas regirá el precio de cuarenta centavos la luneta.

A las ocho y media, estreno de la super atracción en ocho actos por Charles Ray y Eleonor Broadman, titulada París!

Para esta tanda regirá el precio de treinta centavos la luneta, y el de cincuenta centavos la función corrida.

Mañana día de moda, estreno de la super joya por Gloria Swanson La favorita de la legión.

Domingo colosal matinee de una a cinco p. m. con las super joyas La Tierra de todos por Antonio Moreno; La vuelta triunfal por Reginald Denny y Treinta grados bajo cero por Buck Jones.

1-d. 14.

GRAN CINEMA VIVES
Calle B. entre 27 y 29 - Vedado

HOY VIERNES DE MODA HOY
Tanda de 8¼
Dedos Amarillos
Colosal cinta dramática, y la
REVISTA FOX NUM. 98

5¼ Tandas Elegantes. 9½
La revista Fox Núm. 98 y
EL ANGEL DE LA MUERTE
por RONALD COLMAN y VILMA BANKY; una maravillosa producción, con las más encantadoras escenas.

Mañana:
La Bailarina Oriental
El martes, reaparición de ADRIA DEL HORT
503 1d 11

PRINCIPAL DE LA COMEDIA ESTRENO DE "LA CRUZ DE PEPITA"

Noche de moda la de hoy en el Principal de la Comedia, y de abono y estreno.

Sube a escena una linda comedia, creación de María Tubau, denominada La Cruz de Pepita.

Obra de fina factura, graciosa, interesante, real, dejará grata impresión en el público selectísimo de las veladas aristocráticas del Principal.

Ha sido cuidadosamente ensayada, lleva un gran reparto y será presentada con verdadera propiedad y lujo, tal y como es costumbre en la empresa.

La función comienza a las nueve y cuarto y el precio es a base de dos pesos la lunetá.

Para mañana se anuncia otro estreno, de carácter cómico y en consecuencia para lucimiento de ese gracioso actor que se llama Rafael López Somoza.

Esta obra, de amplias promesas de risa tiene el sugestivo título de La familia es un estorbo.

López Somoza interpretará en ella un curioso tipo, basta decir que se pasa la mayor parte de ella en traje femenino, cosa que hará reir locamente al respetable.

LA ELEGANTE DEL SABADO.—NUEVOS COUPLETS DE LA TUBAU

Para el sábado por la tarde, a las 5, se prepara en la Comedia una función elegante especial.

Función de damas, ya que la mayor parte de la concurrencia pertenece al bello sexo que tanto admira a la actriz de la canción, su programa es resultado de una cuidadosa selección.

Se iniciará con la representación de una de las más graciosas comedias en un acto, La Real Gana.

Y luego María Tubau, encantará una vez más con la acariciante suavidad de sus canciones.

La Predilecta Maravilla, brinda entre estas dos nuevas: Por qué te quiero? una de esas tonadillas todo delicadeza y un couplet de corte francés denominado Quiere usted un bombón?

Para este couplet, tiene María un traje lindísimo, un exquisito modelo parisino, cuyo figurín salió del lápiz admirable de Pepito Zamora. Es un traje que imita a una bombonera y que es un encanto de estilización y de armonía de colores.

También cantará María para complacer reiteradas solicitudes de las señoras: Ni contigo ni sin ti.

243. 1-d. 14.

TEATRO WILSON

Magnífico programa el que presenta hoy la empresa de este elegante y cómodo teatro cinema estrenándose en tandas preferentes de cinco y cuarto, y de las nueve y cuarenta y cinco p. m. la super atracción sensacional por el maravilloso perro Rin Tin Tin y la estrella silente Dolores Costello, titulada Mientras Londres duerme para estas tandas regirá el precio de cuarenta centavos luneta.

Para la tanda de ocho y cuarto p. m. la super producción en nueve actos por Irene Rich y Conway Tearle, titulada Mi esposa oficial.

Para esta tanda regirá el precio de treinta centavos la luneta y el de cincuenta centavos la función corrida.

Mañana día de moda en tandas elegantes La favorita de la legión por Gloria Swanson y en matinee y tanda de 8 y media París a media noche por Getta Gcudal y Lionel Barrymore.

Domingo próximo gran matinee de 1 y media a 5 p. m. con las super joyas La tierra de todos por Antonio Moreno y Greta Garbo; La vuelta triunfal por Reginald Denny; y Treinta grados bajo cero por Buck Jones para esta matinee regirá el precio de treinta centavos los niños; y cuarenta centavos los mayores.

Lunes próximo La Castellana del Líbano espectacular super joya.

9. 1-d. 14.

RIALTO

Vuelve a la pantalla del simpático Rialto y por última vez, la monumental joya cinematográfica titulada El botero del Volga que con éxito sin precedentes ha estado exhibiéndose. La Medal Film Company y la empresa del teatro deben sentirse altamente satisfechos con el triunfo obtenido con esta hermosa concepción artística de Cecil B. De Mille la cual puede asegurarse es la mejor que ha hecho este genio del cinema. El selecto reparto de actores que figura en la obra, está integrado por las rutilantes estrellas Elinor Fair y Julia Faye secundadas hábilmente por William Boyd y Theodore Kosloff. Será exhibida como en días anteriores en los turnos de las tres, cinco y cuarto, ocho y nueve cuarenta y cinco, cantándose en las tandas elegantes la preciosa romanza de la misma película por un cuarteto ruso. También se exhibe una revista de asuntos internacionales.

Para las tandas de la una y media y siete, se exhibe el interesante cinedrama Los desterrados por Art Acord, Louise Lorraine y el perro Rex.

Mañana se estrena Un besito mi vida por Louise Fazenda y más adelante El traficante en amor por Dorothy Phillips y Lou Tellegen.

16. 1-d. 14.

CINE GRIS

En las tandas de 5 y cuarto y 9 y media de hoy, día de moda, se proyectará nuevamente la bella producción titulada La Favorita de la Legión, en la que figura como protagonista la genial actriz Gloria Swanson.

Se exhibirá además la revista Novedades Internacionales No. 45.

A las 8 y cuarto El Trovador de las montañas, por Art Mix.

Mañana El Relámpago, por Richard Talmadge. Domingo 16, matinee Novedades Internacionales No. 85, El sendero Cubierto, por J. B. Warner y La tierra de todos, por Antonio Moreno y Greta Garbo.

A las 5 y cuarto y 9 y cuarto Presentóse Ruth, por Viola Dana.

Lunes 17 Los Chuases, por René Navarre.

Las damas que concurran a la tanda de 9 y cuarto serán obsequiadas por la Maltina Tívoli con un frasco de esencia.

Martes 18 Gran desfile, por John Gilbert y Renée Adorée.

Miércoles 19 El involuntario impostor, por Thomas Meighan y Lois Wilson.

Jueves 20 Los jinetes del correo, por Ernest Torrence y Ricardo Cortez.

6. 1-d. 14.

¿TOSE USTED? ¿SIENTE MUCHA OPRESIÓN? ¿LE DÁ FIEBRE?

El GRIPPOL es una medicación de gran éxito en el tratamiento de la grippe, tos, catarros, bronquitis, tuberculosis pulmonar, laringitis y demás desórdenes del aparato respiratorio.

DE VENTA EN TODAS LAS BOTICAS DE LA ISLA

TEATRO VERDÚN

HOY LOS CHUANES

Programa lleno de atractivos es el que ha seleccionado la empresa de este elegante amplio y cómodo coliseo de la calle de Consulado, empezará la matinee a la una y media revista y comedia grandioso acontecimiento del año titulado Los Chuanes, según novela de H. Balzac por los artistas de El Jorobado Un bandido de ocasión por W. Fairbanks y Madres que bailan por la simpática Alice Joyce. A las cinco Los Chuanes por la noche el mismo programa.

Mañana matinee a la una y media revista y comedia Los Chuanes. Después de casados por Margarita Livingston y estreno París la ciudad Luz por Charles Ray. A las cinco Los Chuanes por la noche el mismo programa.

Domingo 16 estreno Venus Americana por Esther Ralston.

Martes 18 y miércoles 19 estreno en Cuba El aguila azul por George O' Brien.

Viernes 21 estreno El gran desfile por John Gilbert.

8. 1-d. 14.

NACIONAL ESTRENO DE LA "ROSA DE FUEGO"

Velasco y Santacruz que tan brillante temporada realizan en el Nacional a base de obras espectaculares, anuncian para esta noche un estreno de alta importancia artística.

Se trata de una opereta, de la de uno de los reyes del ingenio español, Antonio Paso, la de un literato del fuste y el mérito de Tomás Borrás, y finalmente la del maestro Pablo Luna, uno de los compositores de mayor renombre en España, al que se deben obras tan celebradas como Molinos de Viento, Los Cadetes de la Reina, El asombro de Damasco y Benamor, entre otras muchas.

La producción se titula bellamente Rosa de Fuego, tiene un asunto pleno de interés, en torno de una aventura sentimental, que traslada a los principales personajes desde la clara Sevilla meridional, al Oriente misterioso, a un fantástico y maravilloso país del Asia fastuosa.

Esto quiere decir que la opereta, es suntuosa como una gran revista, y que su desarrollo dió a Velasco margen amplísimo para derrochar el lujo en él proverbial.

Augusto Ordóñez, ha encontrado en Rosa de Fuego una partitura de proporciones y calidad en consonancia con sus dotes extraordinarias y con su fama. El gran barítono está llamado a alcanzar en Rosa de Fuego uno de sus más rotundos éxitos.

Lola Rosell, María Caballé, Maurín etc. las primeras figuras en fin del espléndido conjunto Velasco, responden de los principales papeles de la nueva opereta espectacular.

Rosa de Fuego, logró un triunfo grande en el Apolo de Madrid, durante la mejor actuación de Velasco en el famoso coliseo.

Para el martes próximo anuncia una doble novedad: el beneficio de la famosa vedette Tina de Jarque, Los Plantanitos, y el debut de la gentilísima y muy graciosa bailarina Issa Marcué.

14. 1-d. 14.

IMPERIO

Gran matinee de las 6 y por la noche de 7 a 11.

Divertidas cintas cómicas.

Zara la Gitana por Allen Pringle.

Pescadores en sedas, por Conrad Nagel y Eleanor Boardman.

La Tierra de Todos por Antonio Moreno y Greta Garbo.

Mañana La Venus Americana y la Conquista del Amor por Allen Pringle.

13. 1-d. 14.

HOY — RIALTO — HOY
GRANDIOSO EXITO — EN TODAS LAS TANDAS — GRANDIOSO EXITO
Sensacional producción del genial
Cecil B. de MILLE

El Botero del Volga
"THE VOLGA BOATMAN"
El mas grandioso drama del cinema con un reparto de estrellas incluyendo a
WILLIAMS BOYD • ELINOR FAIR
VICTOR VARCONI
THEODORE KOSLOFF
Y JULIA FAYE

La preciosa canción del BOTERO del VOLGA será cantada en distintas escenas por un barítono y un coro de hombres

PRODUCERS DISTRIBUTING CORPORATION
Representantes MEDAL FILM Co. Consulado 92-A

EN LAS TANDAS DE 5.15 Y 9.45 SERA CANTADA LA PRECIOSA ROMANZA "EL BOTERO DEL VOLGA" POR EL AFAMADO CUARTETO RUSO INTEGRADO POR LOS SEÑORES OLSZANSKY, CHINSKY, KUSNESOFF Y LIGOFF.

M.E.C.D. 2016

El Alistado

(Private Izzy Murphy)
Sensacional Foto-Comedia.

CON

Patsy Ruth Miller y George Jessel

La vida primorosa de un joven judío enamorado con amor ardiente y loco. Las más cómicas escenas de un alistado.

Ríase hasta llorar

SE ESTRENA EN

RIALTO

EL LUNES 17

DNA VERDADERA PRESENTACION FERNANDEZ

VIRTUDES número 36.

509 2d-13

Espectáculos

TEATROS

NACIONAL.—9: Rosa de Fuego (estreno).

PRINCIPAL DE LA COMEDIA.—9 y 15: La Cruz de Pepita.

ALHAMBRA.—8: Mr. Martínez.—9 y 15: Los Grandes de Cuba.—10 y 30: ¡Yo no tumbo caña!

ACTUALIDADES.—8: Don Demonio; Melocotocinto de 1926; números de variedades.—10: una cinta cómica; La Leyenda de las Princesas (estreno); números de variedades.

CINEMATOGRAFOS

PAYRET.—9: Mallorca; Rosa de Levante.

MARTI. — 1 y 3: Amor salvaje; Marinos de agua dulce; Mal por bien —5, 7 y 9 y 30: Presentación de las Doce Bellezas Americanas; Mal por bien; Galleguita.

CAMPOAMOR.—2 y 30, 5, 7 y 30 y 9 y 45: El gran desfile.

VERDUN.—1 y 30 y 8 y 30: una revista; una comedia; Los Chuanes; Un bandido de ocasión; Madres que bailan.—5: Los Chuanes.

LIRA.—2 y 30 y 8 y 30: una revista; una comedia; El Circo del Diablo; La bailarina de París.—5 y 30: El Circo del Diablo.

GRIS.—5 y 15 y 9 y 15: La Favorita de la Legión; Novedades internacionales.—8 y 15: El trovador de las montañas.

RIALTO.—3, 5 y 15, 8 y 9 y 45: una revista de asuntos internacionales; El botero del Volga.—1 y 30 y 7: Los desterrados.

NEPTUNO.—5 y 15 y 9 y 30: Senderos al Paraíso.—8 y 30: La vuelta triunfal.

WILSON.—5 y 15 y 9 y 45: Mientras Londres duerme.—8 y 15: Mi esposa oficial.

INGLATERRA.—2: La Castellana del Líbano; ¡París...!—1 y 15 y 9 y 45: La Castellana del Líbano.

LARA.—Tarde y noche: Peter Pan La conquista del amor.

IMPERIO. — Tarde y noche: una comedia; La Tierra de Todos; Sara la Gitana; Pecadores en sedas.

TRIANON.—8: París a media noche.—5 y 15 y 9 y 30: La Favorita de la Legión.

VIVES.—8 y 15: una revista; Dedos amarillos.—5 y 15 y 9 y 15: El ángel de la muerte.

RIVOLI. (La Sierra, Marianao).—5 y 15, 8 y 9 y 30: Presentóse Ruth y dijo.

OLIMPIC.—8 y 30: La farsa humana.—5 y 15 y 9 y 30: La bailarina enmascarada.

MENDEZ.—5 y 30 y 9 y 30: una cinta cómica; Los peligros de New York.—8: una cinta cómica; Los borrachos.

CINE OLIMPIC

Hoy en las tandas elegantes de 5 y cuarto y 9 y media First National presenta la suntuosa creación de lujo, interpretada por Bárbara La Marr, aquella exquisita estrella a la que tantas dulces emociones debemos, y cuya muerte inesperada y brutal sumió en súbita pena a todo el mundo; a todos los públicos del globo, que por igual la admiraban y veían en ella no solo a una gran artista sino también a una de las bellas y gentiles mujeres que han pisado ambas escenas.

Bárbara La Marr, después de meses de muerta, cuando ya su bello rostro no existe y su grácil y serpentino cuerpo de hembra de lujo ha sido pasto de los gusanos, que no conocen aristocracias ni gradaciones estéticas, vuelve a mostrársenos en la plenitud de su juventud gloriosa en la misma producción, que desempeñó la hermosa actriz teniendo a su cargo del reparto en La Bailarina Enmascarada Lewis Stone, Robert Ellis, William Eugene, E. L. Calvert, Mario Carrillo, Matilde Commont y otros... Vea Vd. esta producción hoy o mañana en las tandas elegantes de 5 y cuarto y 9 y media.

Tanda de 8 y media Agne Ayres y Antonio Moreno en la producción titulada La Farsa Humana.

Domingo 16 en las tandas elegantes de 5 y cuarto y 9 y media la reina de la belleza americana en la grandiosa producción que lleva por título La venus americana.

Lunes 17, la grandiosa producción Rosa de Levante o Dolora del mar azul.

7. 1-d. 14.

CINE LARA

Prado y Virtudes Teléfono M-2822. Un programa de verdadera atracción ha sido seleccionado para hoy en este concurrido cine.

En turnos de 1, 4 y 9 y media se presentará el estreno de la simpática obra cómico-dramática titulada Peter Pan por Ernest Torrence.

En los turnos de 3, 5, 8 y 10 y media se estrenará la bonita producción especial La conquista del amor, por Aileen Pringle y E. Love.

Mañana Ay mi madre, Nudos de amor.

Domingo 16 Por un camisón de seda, La bailarina enmascarada.

Lunes 17 Su esposo americano.

Martes 18 Paraíso Prohibido.

Miércole s19 El amigo del hombre. Pronto Los Chuanes.

4. 1-d. 14.

GRAN CINEMA VIVES

Calle B, entre 27 y 29, Vedado.

Para el día de hoy viernes, nos anuncia el muy concurrido cinema Vives escogido y selecto programa.

Para la tanda especial de las 8 y cuarto Dedos Amarillos, colosal producción de la Fox, y la revista Fox número 98.

En las tandas elegantes de las 5 y cuarto y 9 y cuarto, la regia producción de gran arte, El Angel de la Muerte, con la brillante interpretación de las estrellas Ronald Colman y Vilma Banky. Se completa el programa con la revista Fox No. 98.

Mañana reaparición de Adria Delhort, la bellísima canzonetista.

2689. 1-d. 14.

NEPTUNO

SENDEROS AL PARAISO EN NEPTUNO

La grandiosa producción de la Paramount, titulada Senderos al Paraíso es la cinta escogida por la empresa de Neptuno para cubrir las tandas elegantes de 5 y cuarto y 9 y media de hoy viernes.

En el reparto de Senderos al Paraíso figuran Betty Compson y Raymond Griffith.

En la tanda de las 8 y media se exhibe La vuelta triunfal cinta de la Universal, por Reginald Denny.

El domingo en la matinée Sangre y Arena, La Conquista del Amor y Sastres y empresarios.

5 1-d. 14.

TEATRO TRIANON

En las tandas elegantes de hoy viernes de moda se exhibe de nuevo La favorita de la legión última producción de Gloria Swanson.

A las 8 hoy París a media noche por Jetta Goudal, Mary Brian y Lionel Barrymore. Esta película está basada en la novela de Honorato Balzac titulada Papá Goriot.

Mañana sábado la última exhibición de la divertidísima película Por un camisón de seda que interpretan Marie Prevost y Harrison Ford. Esta producción está dirigida por el mismo de La tía de Carlos, Al Christie.

Para el domingo se anuncia una gran película de risa y más risa. Se titula La vuelta triunfal y es del simpático actor Reginald Denny con la bella artista Marion Nixon. La vuelta triunfal es un derroche de gracia como no hay otro. Usted no habrá visto ninguna película mala de Reginald Denny.

El lunes 17 y martes 18 de moda El gran desfile por John Gilbert.

12. 1-d. 14.

Maison Versailles

MODES DE PARIS

Participamos a nuestra distinguida clientela la liquidación de nuestra colección de invierno. Regios Abrigos, Amsandes, vestidos de noche, tarde y calle, así como sombreros de las mejores firmas. No necesitamos recomendar que es una verdadera oportunidad comprar en nuestras liquidaciones. Algo muy original y nuevo, a mitad de precio.

Srtas. SALAS y Hnos. Prado No. 71 Teléf. A-6474

342 2 d 7.

MAÑANA DEBUTA EN PAYRET LA COMPAÑIA DE REVISTAS "KISS ME". HOY LLEGAN A LA HABANA LOS ARTISTAS

Para mañana anuncia profusa y alborozamente Payret, en brillantes affiches, cartelones multicolores, retratos sugestivos de tentadora plasticidad, y grandes y llamativas tiras, el debut de la gran Compañía de Revistas y Opereta, de la que es productor Manolo Sugrañez, el empresario que supo adaptar a nuestra escena el progreso evolutivo de la revista, llevando a sus escenarios de Barcelona, el esplendor y el júbilo de París.

Kiss Me, la revista que sirve de airón a la Compañía y Love Me, feerie de espléndidos montajes, de sorprendentes trucos y de finos cuadros estéticos, son las producciones elegidas para la presentación de este espectáculo que cuenta—como ya habrán visto nuestros lectores por los elencos publicados—con un cuadro artístico internacional. Girls ágiles, francesitas modelo de elegancia y españolas garbosas y vibrantes.

Las fotografías expuestas por la Empresa, nos dicen de la alegría, de la belleza y también del lujo de estas obras de absoluto corte moderno, que han roto con la monotonía del desfile de elegancias, trayendo entre cuadro y cuadro espectacular, el schetch sintético, lleno de gracia o de emoción, el acto excéntrico, el pequeño ballet, la canción, la malicia del couplet, y las sorpresas del truco.

Los empresarios han deseado no hacer reclame exagerada a su espectáculo, porque someten este plenamente a la sanción del público habanero... tan seguros están de lo satisfactorio de su éxito, pero nosotros tenemos que advertir que si la foto es reflejo fiel, los cuadros que nos muestra van a constituir la atracción teatral habanera, culminante.

Hoy llega la numerosa legión de Sugrañez a la Habana, ya que el Cuba ha anunciado para ayer que entrara en las primeras horas de este día.

Amparo Miguel Angel, tiple coloratura

Y mañana... el debut, que llenará la amplia y simpática sala del coliseo rojo.

Las localidades para esta función inicial están ya a la venta en la Contaduría de Payret. Ya lo saben los innumerables fanáticos de la revista.

1-d. 14.

HOY ACTUALIDADES ESTRENO DE "LA LEYENDA DE LAS PRINCESAS" Y GRAN DESFILE DE VARIEDADES EN HONOR DE CARMITA ORTIZ

Una función sin precedente, monstruosa, llena de incentivos para que la sala del teatro de la calle de Monserrate se vea invadida de los amantes de lo bello y de lo bueno, es la que se celebra esta noche, en honor de la simpática Melocotoncito Carmita Ortiz, la linda artista cubanita que hoy celebra su serata d'onore.

Primeramente se repondrá la opereta sensación de New York y éxito en la Habana Melocotoncito 1926, y más tarde se estrenará una pieza teatral que será la admiración de cuantos la contemplen La Leyenda de las Princesas, opereta de los autores López Brillas y Hernández, cuya presentación escénica será fastuosísima, contando con una música llena de inspiración, escrita por los maestros Monteagudo, Gil y Fernández, incluyéndose el estreno del Fox El Sheik del Amor.

La Leyenda de las Princesas se compone de un acto dividido en tres cuadros, siendo ellos 1: en Ceilan, 2: En la ciudad del amor, y el 3: La casa de te, con un decorado regio debido al pincel del mago escenógrafo Luis Gallardo.

La Leyenda de las Princesas superará en mucho a cuantas obras se han presentado en el coliseo que bajo la dirección de nuestro amigo Orozco va de triunfo en triunfo.

Además de la reposición de Melocotoncito 1926 y del estreno de La Leyenda de las Princesas, tomarán parte en la función, la pareja inglesa de bailes acrobáticos Mona Rivers, Luz Gil la soberana del criollísimo Son, La Bella Camelia, en sus originales couplets, Julio Gallo y Paquito Rodríguez quienes en unión de la beneficiada harán el terceto de Beby Alvarez La Bola, Mariano Meléndez, el tenor de exquisita voz hará el deleite de la concurrencia con sus bellísimas canciones y tangos y por último la parejita Julita y Pilar Muñoz, y como sorpresa darán a conocer un bailable titulado: La cajita japonesa del maestro Monteagudo.

La Matinée Tivoli obsequiará con frasquitos de esencia a la concurrencia y se exhibirá la película Don Demonio, por Jack Hoxie.

Como se vé la función de hoy será la verdadera atracción teatral de la Habana y dado las simpatías con que cuenta la beneficiada así como el coliseo de la calle de Monserrate auguramos un franco éxito.

Se ensayan Las Locuras del Siglo, Qué verano y El tesoro del mundo.

242. 1-d. 14.

NO ES VIDA

La existencia del neurasténico, del nervioso, es muy angustiosa, muy difícil y desventurada. Para vivir plácidamente, con goces y alegrías precisa tener los nervios muy bien equilibrados y para lograrlo basta tomar Elixir Antinervioso del Dr. Vernezobre, que es un excelente nivelador del sistema nervioso y además impide la neurastenia.

Fíjese en la etiqueta del frasco cuando lo compre. Ha de tener esta firma.

HABANERAS

(Viene de la pág. NUEVE)

DEL DIA

EMILIA VIDALI

Galleguita.

Película argentina.

Se estrenará esta noche en el teatro Martí, una cinta de asunto sentimental, interpretada por la bellísima artista Emilia Vidali, la que durante la proyección dejará ver su hermosa persona, haciendo llegar hasta el alma de los espectadores su voz.

Cantará los dulces aires del canto más popular de la hermosa tierra argentina.

Los tangos.

Algo nuevo, original.

Una boda en el Angel, la de Zenaida Spínola y el joven Mario Noiset, fijada para las nueve y media.

En la Comedia es viernes de moda con un estreno.

Estreno de una comedia que se titula La Cruz de Pepita, obra llena de interés, gracia y verdad.

María Tubau, la actriz magnífica, realzará con su talento el papel de protagonista.

Habrá gran público.

Público de los viernes.

Enrique FONTANILLS.

RELOJES DE PULSERA

PARA Caballeros. Una de las especialidades de la famosa marca "LONGINES"; exactos y seguros en su marcha, a prueba de movimientos violentos. En plata, oro y cajas y esferas de supremo gusto. No cuestan más que otros relojes inferiores.

Guervo y Sobrinos, S. en C.

"Los Joyeros de Confianza"

San Rafael y Aguila Teléfono A-2666

EL TRIUNFO DE GALLEGUITA EN MARTI

Galleguita ha triunfado en la Habana, como triunfó en Buenos Aires Rosario, Santa Fe, Santiago, Valparaíso y demás ciudades de Sur América. Es un poema de amor y de dolor que conmueve hasta a los más escépticos y que arranca el elogio a los más reacios. La pobre inmigrante que llega a Buenos Aires con la ilusión de la aldea natal y que después de verse libre y casi feliz en los mares de América, bajo el sol radiante del nuevo mundo, se siente hundida en el vicio y la desesperación por la perfidia de un hombre malo hasta encontrarse un corazón generoso que la salva y la eleva, ha sido expresivamente comentado por el público de Martí. Se aprecia la belleza de la película como experiencia cinematográfica y se admira la labor de la actriz señora Emilia Vidali y del galán señor Mario Parpagnoli. Después fué muy aplaudida la bella artista argentina al cantar el popular tango Galleguita, que dió origen a la película, y otras hermosas canciones típicas de la América del Sur. Galleguita irá hoy en las tandas de cinco y nueve y media, con las lindas chichitas de Leroy Prinz y la jazz band de Bob Wilson.

En los turnos de una, tres y siete se pasará la preciosa cinta de Richard Berthelmes Mal por bien, magnífica obra humana.

Los días 20 y 21 volverá a la pantalla El pirata negro.

3. 1-d. 14.

DONATIVOS OFICIALES RECIBIDOS

Lista Oficial núm. 21, de las donaciones hasta hoy recibidas por la Comisión de Donativos, ya directamente o por conducto del Hon. señor Presidente de la República.

RECIBIDOS POR CONDUCTO DEL HON. SEÑOR PRESIDENTE DE LA REPUBLICA

Recaudado por el Comité Pro-damnificados del ciclón de Yaguajay

Colectado en el pueblo de Yaguajay..	$ 511.94
Colectado entre los empleados y obreros del Central Victoria.	648.49
Colectado en el pueblo de Meneses...	53.40
Colectado en Mayajigua.	181.90
Colectado en el teatro Narcisa.	58.45
Colectado en Antilla, Oriente, por el Comité Pro-damnificados..	526.60
Compañía Azucarera Central Miranda...	50.48
Resto del producto del Té benéfico celebrado en el Casino Español de la Habana el día 5 del actual..	10.00

Remitido por la Secretaría de Estado

Un día de haber de los siguientes señores de la Legación de Cuba en Santo Domingo:	
Raúl Masvidal.	27.20
Javier Paulino y Dihins.	8.20
Jaime Roura del Castillo.	6.00
Un día de haber de los siguientes Sres. de la Legación de Cuba en Roma:	
Carlos Armenteros..	36.17
Alfonso Forcade. ..	19.82
Raimundo Ferrer. ..	14.00
Carlos A. Mendiola.	13.00
Ignacio de Agramonte.	6.40
Mariano Maya... ..	1.00
Un día de haber de los siguientes señores de l Consulado de Cuba en Amberes:	
José Ramón Rivero.	13.33
Orlando Ferrer.	5.38
Enviado como donativo por el señor M. Marx, Cónsul Honorario en Stettgart.	100.00

RECIBIDAS DIRECTAMENTE

Mr. William E. Duncan, Jr.	20.00
Sr. E. J. Carter, enviados por conducto del Sr. John V. Orr, donación de Rotarios americanos..	50.00
Enviado por el señor Secretario de Gobernación, un día de haber de los empleados de la Secretaría y Juntas Electorales más el de los empleados del Municipio de Santa Cruz del Sur y donativos de $50 y $25 respectivamente de las firmas Caribbean Sugar Co. y Filiberto Suárez S. en C., de Santa Cruz del Sur..	1.146.43
Importe de lo recaudado por las Sucursales en la Habana de The National City Bank of New York, a nombre de la Habana Clearing House.	335.44
Total.	$ 3.843.63
Suma anterior... ..	$1.050.465.71
Suma total...	$1.054.309.34

Habana, enero 13-927.

Para su publicación por acuerdo de la Comisión.

(f.) Miguel Angel Carbonell, Secretario de la Comisión de Donativos.

LA ACIDEZ DEL ESTOMAGO ES PELIGROSA

Las personas que sufren indigestión o descomposición del estómago DEBEN CORTAR ESTE AVISO

"El mal del estómago, la dispepsia, la indigestión, la acidez, el flato, la fermentación de los alimentos, etc., se deben casi siempre a acidez crónica del estómago", ha dicho un médico prominente.

En el estómago se produce con alarmante rapidez ácido clorhídico abrasante. Este ácido irrita e inflama el delicado tejido del estómago y con frecuencia causa gastritis y peligrosas úlceras en el estómago. No se tome pepsina ni digestivos artificiales para combatir la acidez del estómago, pues sólo se logra un alivio pasadero del dolor al hacer pasar a los intestinos los alimentos agrios y fermentados.

En lugar de buscar ese alivio temporal, neutralícense los ácios del estómago después de las comidas con Magnesia Bisurada para atemperar y normalizar el estómago ácido. Absorbe el dañino exceso, y permite que el estómago no funcione bien en pocos minutos. La Magnesia Bisurada puede obtenerse en cualquier botica bien surtida, ya sea en polvo o en pastillas. Es segura, eficaz, agradable al paladar y no es un laxante y cuesta muy poco.

LOS ALMACENES ALVARÉ

Ya definitivamente instalados en las casas unidas **Monte 11 y Corrales 2-D.** Abrirán al público el

SABADO 15 DE ENERO

Su departamento de venta al detalle en

TEJIDOS, SEDERIA, CONFECCIONES Y SOMBREROS

LA YARDA ES LA UNICA MEDIDA DE ESTA CASA

SUS PRECIOS SON IMCOMPETIBLES

VISITENOS Y SE CONVENCERA

Almacenes Alvaré

MONTE 11

501 2 d-13

CAMPOAMOR

Metro Goldwyn Mayer

Hoy - ULTIMO DIA - Hoy

Gran Función de Gala en Honor de la Legión Americana

El Gran Desfile

[THE BIG PARADE]

La única película que se ha sostenido y exhibido durante quince días consecutivos.

375 1d 14

SABADO 15 RIALTO SABADO 15

Sensacional estreno en Cuba. La más divertida y coquetona de todas las comedias.

UN BESITO MI VIDA

MILLIONAIRES

CON

GEORGE SYONEY-LOUISE FAZENDA-VERA GORDON

Dos horas de cosstante risa. Vea usted lo cómico que resulta una familia de traperos frecuentando la alta sociedad Newyorkina. Un argumento grandioso. Maravillosa presentaciós de lujo

UNA VERDADERA PRESENTACION FERNANDEZ

Compañía Cinematográfica Cubana.

VIRTUDES NUMENO 36.

Muy pronto "DON JUAN" de JOHN BASRYMORE.

507 2d-13

WILLIAM FOX PRESENTA

LA HIJA DE VALENCIA

GRANDIOSO EXITO DE

Olive Borden, Ralph Graves

Y

Gertrude Astor

HOY VIERNES HOY

5¼ TANDAS ELEGANTES 9½

TEATRO DEL PRADO

PASEO DE MARTI 70. TELEFONO M-9218

POR SU ARGUMENTO, POR SU PRESENTACION, POR LO ORIGINAL EN SI, "La Hija de Valencia" será una de las películas que causará sensación en el año 1927.

NOTA: El teatro será perfumado con los perfumes "Valencia". Lunetas, $0.50. Palcos: $3.00. Preferencia: $0.60.

519 1d 14

M.E.C.D. 2016

ECONOMIA Y FINANZAS

LEGISLACION BANCARIA Y EL DESARROLLO DE LA BANCA NACIONAL

En la interesante y cordial reunión celebrada el miércoles último entre el Honorable Presidente de la República y una Comisión de Senadores se abordaron varios problemas económicos de vital importancia para el país entre ellos el que se refiere a la conveniencia de legislar en materia bancaria. Según información publicada por un diario de la mañana, se discutió el punto entre el Presidente, y los doctores Vázquez Bello, Presidente de la Alta Cámara, Cortina y Dolz y el Coronel Villalón, que son los miembros que integraban la Comisión, encontrándose presente el doctor Hernández Cartaya, Secretario de Hacienda, llegándose a la conclusión de que en el delicado asunto de la implantación de un sistema bancario moderno, es necesario "proceder con máximo cuidado, con lentitud prudente, para no incurrir en errores que en otras épocas, por el apresuramiento y poco estudio, dieron frutos tan amargos para la economía cubana". En todos nuestros anteriores artículos, tan modestos como sinceros, hemos venido sosteniendo que los trascendentales problemas económicos que afectan al país, deben ser tratados sin festinación, a fin de no incurrir en lamentables errores; pero también hemos opinado y cada día nos arraigamos más en nuestro modo de ver estos complejos asuntos, en la necesidad inapiazable de resolverlos lo más rápidamente que sea posible, pues la situación de depresión económica que atraviesa la Isla requiere imperativamente que se reglamente el funcionamiento de la banca en el país, alentando el desarrollo de las instituciones de crédito cubanas, que trabajen con capitales nacionales, cuyas ganancias queden en el territorio nacional, pues aparte de que no emigrando esas utilidades al exterior se mejora la economía del país desarrollándose la alta banca es seguro el incremento del comercio y la industria, pues es universalmente reconocido, que un buen sistema bancario es el mejor medio de impulsar los negocios en general.

Desde luego hay dos aspectos en el asunto: la reglamentación de los bancos en el país; y la creación de un Banco de Emisión. Puede rápidamente legislarse con el fin de reglamentar el funcionamiento de los bancos, e ir estudiando al mismo tiempo la creación del Banco de Reserva de Cuba. Son dos fases del problema que no solo pueden tratarse separadamente (no vemos ningún inconveniente para ello) sino que deben resolverse aparte uno del otro. Dictando una ley, que como decimos reglamente el funcionamiento de la banca en el país, la cual puede votarse con relativa rapidez, se obtendrían varias y señaladas ventajas, entre ellas: que no podría seguirse eludiendo el pago del impuesto del 8 por 100 sobre las utilidades y otras que hemos señalado en anteriores trabajos, como es la de la movilización de los fondos que hoy duermen en las Arcas fiscales y que, con buenas garantías, podrían ser depositados en los bancos, con el consiguiente ingreso para el Tesoro Público por los intereses que sobre esos fondos abonarían al Estado los bancos depositarios.

En cuanto a la creación del Banco de la Reserva de Cuba y de un Banco Agrícola, podrían los Poderes Públicos nombrar una Comisión Financiera integrada por economistas y expertos en la materia, de la que formara parte el Ministro de las finanzas públicas, que formulara un Proyecto, que sería sometido al Honorable Presidente de la República en un plazo prudencial, pues nos permitimos insistir en la necesidad imperiosa en que se encuentra la República de crear una banca nacional con la consiguiente elasticidad en su sistema de crédito, a fin de defender su independencia económica, que sólo se obtendrá pudiendo apoyar sus industrias nacionales, de manera especialísima la base de nuestra prosperidad, que es la del azúcar.

MERCADO DE BONOS

BONOS CUBANOS

NUEVA YORK Enero 13. (A P)

	Alto	Bajo	Cierre
In Tel and Tel. Company	127	126½	126½
Cuba 5 1|2 s. 1953	101½	101¼	101¼
Cuba Ex. 5 s. 1944	100½	100½	100½
Cuba Ex. 5 s. 1949	101¾	101¾	101¾
Cuba Ex 4½ s 1949	95¾	95¾	95¾
C. Railroad 5 s 1952	95	95	95
Hav. Elec. 5 s. 1952	95½	95½	95½

VALORES AZUCAREROS

NUEVA YORK Enero 13. (A P)

	Alto	Bajo	Cierre
American Sug. Ventas 3,500	82⅞	82	82⅛
C. A. Sugar.— Ventas 1,300	28	27⅜	27⅜
C. Cane Sugar. Ventas 100	10¼	10¼	10¼
C. Cane S. pf. Ventas 300	49	49	49
E. Alegre Sug. Ventas 500	45	44⅛	44⅛

BONOS DE LA LIBERTAD

NUEVA YORK Enero 13. (A P)

	Alto	Bajo	Cierre
3 1|2	101.7	101.3	101.6
1o. 4 s.			
2o. 4 s.			
1o. 4 1|4	103.2	103	103
2o. 4 1|4	100.25	100.23	100.24
3o. 4 1|4	101.15	101.12	101.13
4o. 4 1|4	103.17	103.14	103.17
U. S. T. 4 s	106.11	106.4	106.11
U. S. T. 4 1|4	110.13	110.10	110.10
U. S. T. 3 3|4	103.14	103.14	103.14

BONOS INTERNACIONALES

NUEVA YORK Enero 13. (A P)

	Alto	Bajo	Cierre
Burdeos 6 % 1934	95½	94¾	95⅛
Lyon 6 por 100 1934	95¼	94¾	95⅛
Marsella 6 % 1934	95½	94¾	95⅛
Alemania 7 % 1949	107¼	107	107¼
Francia 7 % 1949	100⅞	100⅝	100⅝
Holanda 6 % 1954	103¾	103⅝	103⅝
Argentina 6 % 1957	98⅝	98⅛	98⅜
Chile siete % 1942	101	100½	100¾
Checo - Eslovaquia ocho % 1951	106½	106⅛	106½

PLATA EN BARRAS

NUEVA YORK Enero 13. (A P)

Plata en barras 55¾

BOLSA DE MADRID

MADRID Enero 13. (A P)

Las cotizaciones del día fueron las siguientes:

	Pesetas
Libra esterlina	30.42
Franco	0.24.95

BOLSA DE BARCELONA

BARCELONA Enero 13. (A P)

El dolar se cotizó a 6.29 pesetas.

BOLSA DE PARIS

PARIS Enero 13. (A P)

Los precios de los valores cotizados hoy en esta Bolsa estuvieron irregulares.

	Francos
Renta del 3 por 100	52.75
Empréstito del 5 por 100	62.40
Cambios sobre Londres	122.18
El dolar se cotizó a	25.18½

BOLSA DE LONDRES

LONDRES Enero 13. (A P)

En esta Bolsa se cotizaron hoy los siguientes valores:

Consolidados por dinero	54¾
United Havana Railway	81
Empréstito Británico del 5 por 100	101
Empréstito Británico del 4 1|2 por 100	96

MERCADO DE CAMBIOS

NUEVA YORK Enero 13. (A P)

INGLATERRA: Libra esterlina.. Par 4.86 5| por soberano.
Demanda 4.85
Cable 4.85 3/8
Sesenta días 4.81 3/16
ESPAÑA: Par 19.5 centavos por peseta.
Demanda ..... 15.96 ½
FRANCIA: Par 19.3 centavos por franco.
Demanda ..... 3.96 ¾
Cable ..... 3.97 ¼
SUIZA: Par 19.3 centavos por franco.
Demanda ..... 19.28 ¼
BELGICA: Belga (nueva moneda).
Demanda 13.90
ITALIA: Par 19.3 centavos por lira.
Demanda 4.34
Cable 4.35
SUECIA: Par 26.8 centavos por corona.
Demanda 26.69
HOLANDA: Par 40.2 centavos por florín.
Demanda 39.95
GRECIA: Par 19.3 centavos por dracma.
Demanda 1.28
NORUEGA: Par 26.8 centavos por corona.
Demanda 25.64
DINAMARCA: Par 26.8 centavos por corona.
Demanda 26.64
CHECOESLOVAQUIA: Par 20.3 centavos por corona.
Demanda 2.96
YUGOESLAVIA: Par 19.3 centavos por dinar.
Demanda ..... 1.76 ¾
RUMANIA: Par 19.3 centavos por lei.
Demanda ..... 0.53 ½
POLONIA: Par 19.3 centavos por zloty.
Demanda 11.75
ALEMANIA: Par 23.82 centavos por marco.
Demanda ..... 23.72 ½
AUSTRIA: Par 1.07 centavos por cheque.
Demanda 0.14.125
JAPON: Par 50 centavos por yen.
Demanda ..... 48.81 ¼
CHINA: Par 7.0278 por tael.
Demanda ..... 61.68 ¾
ARGENTINA: Par 42.44 centavos por peso.
Demanda ..... 41.31 ¼
BRASIL: Par 32.25 centavos por mil reis.
Demanda ..... 11.68 ¾
MONTREAL: Par 100 centavos por dollar.
Demanda ..... 99.84 ⅜

MERCADO DE VIVERES

NUEVA YORK Enero 13. (A P)

En este mercado se cotizaron hoy los siguientes artículos:

Trigo número 2 duro de invierno: por bushel 1.52 3|4.

Trigo número 2 duro de invierno: por bushel 1.60 3|4.

Maíz para la exportación: por bushel 87 3|4.

Centeno número 2: por bushel a 113 5|8.

Avena blanca: por bushal de 0.56 1|4 a 0.62 1|2.

Harina: por barril de 7.25 a 7.60.

Aceite óleo: por libra 9.25.

Grasa amarilla: por libra de 6 3|8 a 6 1|2.

Aceite semilla de algodón: libra a 8.80.

Papas número 1: por barril de 4.50 a 6.15.

Frijoles: por libra 8.90.

Afrecho f o b Minneapolis por tonelada de 26.00 a 26.50.

Heno número 2: por tonelada de 24.00 a 25.00.

Manteca refinada: por libra 14.45.

Cebollas: por bushel de 1.25 a 1.50.

Arroz, por libra de 8.00 a 8.50.

Bacalao: por libra de 8.00 a 9.50.

COMPAÑIA MANUFACTURERA NACIONAL, S. A.

SECRETARIA
CONVOCATORIA

Por la presente cédula de citación se convoca a todos los Aciconistas de la Compañía Manufacturera Nacional, S. A., para la Junta General Extraordinaria que por acuerdo del Consejo de Directores de esta Compañía, de fecha 12 del actual conforme al Artículo 24 de los Estatutos y para dar cumplimiento al tomado en Junta General Ordinaria de Febrero último, que deberá celebrarse el día 22 del presente mes, en el domicilio social, Avenida General Menocal número 62, (antes Infanta), a las tres de la tarde.

Tiene por objeto dicha Junta tratar exclusivamente de la modificación de los Estatutos Sociales: advirtiéndose a los señores Accionistas que de acuerdo con lo dispuesto en el Artículo 28 de los Estatutos, sólo podrá tratarse en la misma de los asuntos propios de esta convocatoria; que para tomar parte en la Junta se requiere cumplir previamente con lo dispuesto en el Artículo 19 de los Estatutos Sociales; y que los acuerdos que en la misma se adopten, sólo serán obligatorios en la forma que determina el Artículo 33 de los propios Estatutos.

En cumplimiento del acuerdo antes referido y de orden del señor Presidente se hace saber el mismo a los señores Accionistas de esta Compañía.

Y para su publicación en tres números consecutivos de los periódicos locales "Mercurio" y DIARIO DE LA MARINA, expido la presente cédula en la Habana a 14 de enero de 1927.

Dr. Demetrio López,
Secretario.

534 — 3d 14

COMPAÑIA DE JARCIA DE MATANZAS S. A.

AVISO A LOS ACCIONISTAS

A partir del día quince de Enero de 1927, estará al pago en las Oficinas del BANCO DEL COMERCIO, Mercaderes 35, en esta ciudad, el Dividendo número 36 de las Acciones Preferidas de la COMPAÑIA DE JARCIA DE MATANZAS, S. A.

Habana 12 de Enero de 1927.

Antonio S. de Bustamante, Secretario.

513 2 d-13

MERCADO DE NEW YORK

POR NUESTRO HILO DIRECTO A. P.

MERCADO DE AZUCAR

NUEVA YORK, enero 13.—(A. P.)—El mercado del crudo estuvo más fácil. Se estima que unos 250.000 sacos de crudos de Cuba y Puerto Rico, para pronto embarque o embarque en enero-febrero, se vendieron ayer a las refinerías locales.

Parte del azúcar de Puerto Rico se colocó a 4.99 centavos costo seguro y flete, pero los cubanos no se vendieron a menos de 3 1-4 centavos. La American y la National fueron los principales compradores, pero se tiene entendido que realizaron compras todas las refinerías. Entre las ventas definitivamente confirmadas se hallan 3.000 toneladas de Cuba a flote, a Lowry, 20 mil sacos para embarque en febrero a Godchaux y cerca de 30.000 sacos de Puerto Rico para embarque en la segunda quincena de febrero a la National. Esta noche había disponibles de 150.000 a 200.000 sacos de Cuba a 3 1-4 centavos, con compradores a 3 7-32 centavos. El precio local es de 5.02 centavos.

FUTUROS EN CRUDOS

Aparentemente influenciado por la debilidad del mercado de crudos, el de futuros abrió fácil con baja de 3 a 6 puntos. Las liquidaciones hallaron compradores para cubrirse. Por otra parte Europa fué el principal vendedor. La tendencia a la baja parecía contenida al mediodía y después, cerrando firme el mercado con baja neta de 3 a 6 puntos y ventas de 53.850 toneladas.

Enero	318	318	316	316	316
Marzo	324	324	322	322	322
Mayo	333	334	331	331	31
Julio	342	342	340	340	340
Sept.	347	348	346	346	346
Dic.	331	333	330	332	332
En. 1928	321	322	321	321	321

REFINADO

Debido a la baja en los crudos, los compradores de refinado se mantienen a la expectativa, dando tiempo a una revisión de los precios de las refinerías. Las listas de precios no variaron hoy, sin embargo.

MERCADO DE BONOS

NUEVA YORK, enero 13.—(A. P.)—Todos los tipos de bonos tuvieron demanda hoy, alcanzando las ventas el volumen mayor en cerca de dos años. Las facilidades de las condiciones del dinero y las predicciones de una próxima reducción del tipo de redescuento por el Banco Federal de Reserva dieron firmeza a toda la lista. Aunque la reducción esperada no ocurrió hoy, como se predecía en algunos círculos, se cree que el cambio ocurrirá dentro de algunas semanas.

Sobresalieron en la sesión de hoy las ferroviarias del país y las obligaciones extranjeras. Una larga lista de bonos hipotecarios ferroviarios lograron ganancias sustanciosas de más de 2 puntos.

Ganancias de un punto o más se registraron por New York, New Haven and Hartford del de 1954, New York West Chestern and Boston del 4 1-2, New York Central and Lake Shore del 3 1-2, Chicago Milwaukee and St. Paul, Minneapolis, St. Paul and Sault St. Mary, del 4 y Denver and Rio Grande del 5.

La compra de bonos extranjeros tuvo gran variedad, ganando algunas emisiones más de un punto, entre ellos Polonia del 6 e Ilseder Steel del 7. Los bonos mexicanos del 6 también estuvieron fuertes a pesar de las noticias sobre las delicadas relaciones que existen entre los Estados Unidos y el Gobierno de Elías Calles.

Se espera en breve una oferta de 27 millones de pesos para el Gobierno argentino, en bonos del 6 por 100.

MERCADO DE ACCIONES

NUEVA YORK, enero 13.—(A. P.)—Ni bajistas ni alcistas pudieron ampliar el área reducida en que se vienen moviendo las acciones. Las condiciones del crédito, junto con los rumores de una pronta reducción del tipo de redescuento por el Banco Federal de Reserva, inspiró la reanudación de las operaciones por parte de los pools en varias emisiones, pero no lograron abrirse paso debido a la falta de interés especulativo en el público. Después del cierre el mercado se anunció que el tipo de redescuento seguía sin variación al 4 por 100.

Una de las razones a que se atribuye la relativa calma de las recientes sesiones es la ausencia de los grandes operadores que se encuentran disfrutando de las vacaciones de invierno.

Algunos de los motores estuvieron sujetos a ventas bajistas basándose en la teoría de que la creciente competencia obligará a reducir los precios y probablemente eliminará a algunas de las compañías más pequeñas. Chrysler, General Motor, Peerles y Yellow Truck, preferidas, cerraron un punto más baja.

United States Steel estuvo pesada, cerrando cerca de un punto más bajo a 157 5-8 y algunos de los aceros independientes estuvieron fuertes, particularmente Gulf States y Republic.

Bruscas bajas ocurrieron en American Whoolen, preferidas, Consolidated Cigar, Great Western Sugar, Rossia Insurance y South Porto Rican Sugar.

Las ferroviarias desplegaron un tono más firme que las industriales. Lehigh Valley fué la característica más importante, avanzando más de 5 puntos a 107 3-4. Baltimore and Ohio llegó a 110 y Wheeling and Erie se vendieron a los más altos precios.

El cambio extranjero estuvo firme avanzando 10 puntos la lira italiana a 4.34 centavos. La demanda de la libra esterlina se cotizó alrededor de $4.85 y los francos franceses a 3.96 y tres cuartos.

MERCADO DEL CAFE

NUEVA YORK, enero 13.—(A. P.)—El mercado de futuros en café estuvo hoy más bajo a causa de ventas que parecín venir de Europa y que se supone influídas por el tono más fácil del Brasil y las noticias de escasa demanda en el mercado de costo y flete.

El mercado abrió un punto más alto a tres más bajo. Mayo bajó de 14.45 a 14.15 y el mercado en general cerró fácil con bajas netas de 27 a 30 puntos.

Las ventas se estimaron en veinticuatro mil sacos.

Mes	Cierre
Enero	14.60
Marzo	14.70
Mayo	14.15
Julio	13.50
Septiembre	12.95
Diciembre	12.60

MERCADO DE TABACO

NUEVA YORK, enero 13.—(A. P.)—En los distintos centros manufactureros del tabaco se nota una reanudación de las actividades. El interés parece aumentar en el mercado de la hoja de Wisconsin, pues se sabe que la mayor parte del tabaco de la cosecha pasada está vendido. El tabaco de Wisconsin de 1926 será escaso.

Los precios en el Sur de Wisconsin se sostienen firmes.

NOTAS DE WALL STREET

NUEVA YORK, enero 13.—(A. P.)—El movimiento de oro desde el Canadá a los Estados Unidos excedió hoy de doce millones de pesos con un embarque adicional de cinco millones quinientos mil pesos.

Los tenedores de más de las dos terceras partes de la Victor Talking Machine han asentido a la propuesta recapitalización.

Las ventas de las 448 droguerías de la Louis K. Ligget Cº, subsidiaria de la United Drug Cº de Boston, se elevaron a $53.356.195 en 1926, con un aumento de $10.101.819 sobre 1925.

N. Gelats & Co. BANQUEROS HABANA Aguiar 106-108

Vendemos cheques de Viajeros Pagaderos en Todas Partes del Mundo y Cartas de Crédito Circulares en las mejores Condiciones

"SECCION DE CAJA DE AHORROS"

Recibimos Depósitos en esta Sección Pagando Interés de 3 por 100 Anual

Todas estas operaciones pueden efectuarse también por correo

735 2921 5612 7815 10841

GINEBRA AROMATICA DE WOLFE

LA UNICA LEGITIMA

Importadores Exclusivos

: : en la República : :

PRASSE & CO.

Telefóno A-1694 - Obrapía, 18 - Habana

"MUTUA INDUSTRIAL"
SEGUROS DE ACCIDENTES DEL TRABAJO
Máximo Gómez 120, altos

De orden del señor Presidente y en cumplimiento del Artículo 51 de los Estatutos, se cita a los señores socios a fin de celebrar Junta General de elecciones el 16 del actual a las 2 p. m. en el domicilio social.

Habana 11 de Enero de 1927.

Vto. Bno.,
I. Norabuena,
Presidente.

Antonio Valdés,
Secretario.

492 2 d-13

BOLSA DE NEW YORK

Habana, Enero 13 de 1927.

FERROCARRILES	
Atch. Top. and Santa Fe	166-3/4
Atl. Coast Line	190
Baltimore and Ohio	110
Canadian Pacific	166-7/8
Chesapeake and Ohio	159-1/2
Chi.—Gt. West. com.	—
Chi.—Gt. West. pref.	—
Chic. and N. W.	80-1/2
Chi. Mil and San Paul com.	—
Chi. Mil and San Paul prf.	—
C. Rock I. and P.	73-3/8
Delawar and Hudson	175
Del. Lack West.	142
Erie	41
Erie First	54-1/2
Great Northern	84-3/8
Illinois Central	121-3/8
Kansas City Southern	41-3/4
Lehigh Valley	107-1/4
Louisville and Nash	133
Mo., Kan. and Tex. com.	32-3/4
Mo., Kan and Tex. pfd.	98-5/8
Mo.—Pac. com.	38-3/4
Mo.—Pac. pref.	91
N. Y. Central	140-3/4
N. Y., N. H. and H.	42-3/8
Nickel Plan com.	187-1/2
Norfolk and Western	159-7/8
Northern Pacific	32-1/4
Pensivannia	57-7/8
Pere Marquete	—
Titts W. Va.	125-3/4
Reading	94-3/4
St. Louis and St. Francisco	102-5/8
St. Louis and Southwestern	62
Seaboard ar Line com.	36
Seaboad ar Line pref.	40-7/8
Southern Pacific	109
Southern Railway	124-7/8
Texas and Pac.	54
Union Pacific	162-3/4
Wabash com	42
Wabash pref.	78-1/4
Western Pacific com.	—
Wheel and Lake Erie com.	—
Wheel and Lake Erie pfd.	—
EQUIPOS	
American Car Fou.	101
American Brake Shoe	—
American Locomotive	107
Baldwin Locomotive	150
Gen. Rail. Sig.	—
N. Y. Air Brake	—
Pullman	186-1/8
Westinghouse Air Brake	135-1/2
MOTORES	
Chandler Mot.	—
Chandler Mot. pfd.	23
Chryler	40-7/8
Fed. Mot. Tr.	—
Dodge Motors com.	25-3/4
Dodge Motors pref.	—
General Mot.	151-3/4
Hudson Motor Co.	52-1/4
Hupmovile	22-1/2
Jordan Motors	20-1/4
Mack Trucks	93-1/4
Moon Motor	—
Nash	67-3/4
Packard Motors	36-3/4
Paige	—
Peerlees Motors	28-5/8
Pierce Arrow com.	21-5/8
Studebaker Corp.	53-1/4
White	56
Willard Over	22-1/2
Yellow Truck	27-1/4
ACCESORIOS	
Am. Bosch Mag.	—
Briggs Body	29-3/8
Gabriel Snubbers	—
Hayes Wheel	—
Moto Meter	—
Motor Wheel	—
Stewart Warner	—
Stromberg Carb.	—
Timken Roller	80-1/2
GOMAS	
Ajax	—
Fisk Tire	17-1/8
Goodrich	47-1/8
Kelly Springfield Tire	11-1/5
U. S. Rubber	60-3/8
ACEROS	
Am. Steel Fou.	44-5/8
Bethlehem Steel	47-1/4
Colo F. and I.	45-1/8
Crucible Steel	80-5/8
Gulf States	56-1/2
Inland	—
Ludlum	—
Republic Iron Steel	62-1/2
Sloss-Sheffield	—
United Alloy	—
U. S. Steel	157-7/8
Vanadiun	—
Youngstown	90
PETROLEOS	
Atlantic Ref.	114
Barnsdall A.	32-1/2
California Petrol.	31-3/4
General Asphalt	84-7/8
General Pet.	—
Independent Oil and Gas	37-1/4
Louisiana Oil	17-1/8
Maracaibo	20-7/8
Marland Oil	58
Mex. Seaboard	—
Mid Con. Pet.	36-1/2
Pan American "A"	—
Pan American "B"	63
Pan American West B.	—
Phillips Petroleum	56-7/8
Panhan P. and R.	16
Pure Oil	28-3/4
Shell-Union Oil	29-3/4
Sims Petroleum	20-1/8
AZUCAR Y FERROCARRILES CUBANOS	
American Beet Sugar	—
American Sugar Pref	82-1/8
Cuban Cane Sugar com.	—
Cuban Cane Sugar, pfd.	49
Cuban American Sugar	27-3/8
Cuba Company	33-5/8
Consolidatec R R. of Cuba	70-1/4
Punta Alegre	44-1/8
Puerto Rico Sugar	167-1/2

CLEARING HOUSE

Las compensaciones efectuadas ayer entre los Bancos asociados al Clearing House asceidieron a la cantidad de $2.486,461.62.

VALORES DE NEW YORK

BONOS
$21.383.000

ACCIONES
1.296.600

CHEQUES
$948.000.000

MERCADO LOCAL DE VALORES

Nueva alza acusaron ayer las acciones de los Ferrocarriles Unidos de la Habana que cerraron de 97 1-4 a 98 1-4, con probabilidades de nuevo avance.

De 33 1-2 a 34 fluctuaron ayer las acciones comunes de la Cuba Company. Se operó extraoficialmente en dicho valor, en más de tres mil acciones, dentro de los tipos antes mencionados.

Las acciones de los Ferrocarriles Consolidados de Cuba, fluctuaron de 70 a 71 1-2, notándose poco interés por los mismos. La cotización de este valor es extraoficial por no aparecer suscritos en la Bolsa.

Alza acusaron las acciones de la Havana Electric Utilities, con operaciones en las preferidas del seis por ciento y preferentes del cinco por ciento. Estas acciones se cotizan ex dividendo el día 21.

Muy firmes rigieron las acciones preferidas de la Compañía de Jarcia de Matanzas. El dividendo regular de 1 3-4 por ciento se empezará a pagar el día 15 de este mes.

Se operó en el acto de la cotización oficial en acciones de Naviera preferidas a 64 de valor.

Estas acciones rigen sostenidas y se cotizarán ex dividendo el día 15 del presente mes.

Las acciones de la Internacional de Teléfonos rigieron con tono irregular.

Firmes las preferidas de la Cuban Telephone.

Inactivas las acciones de la Licorera y Manufactura Nacional.

Se cotizan mañana ex dividendo las acciones preferidas de la Compañía Nacional de Perfumería, que rigieron con tono de firmeza.

Con precios firmes actuó el mercado de bonos.

Mañana se cotizan ex cupón los bonos de Cuba del 5 1-2 por ciento.

Con buena tendencia cerró el mercado.

COLEGIO DE CORREDORES NOTARIOS COMERCIALES DE LA HABANA

COTIZACION OFICIAL DEL DIA 13 DE NERO DE 1927

Cambios	Tipos
S|E. Unidos cable	3 |32 P.
S|E. Unidos vista	1 |16 P.
Londres cable	4.86
Londres vista	4.85 ½
Londres 60 días vista	—
París cable	3.99
París vista	3.98
Bruselas vista	2.81
España cable	16.01
España vista	16.00
Italia vista	4.35
Zurich vista	19.30
Hong Kong vista	49.15
Amsterdam vista	40.00
Copenhague vista	—
Christiania vista	—
Estocolmo vista	—
Montreal vista	—
Berlín vista	—

Notarios de turno

Para Cambios: Raúl Comesaña.

Para intervenir en la cotización oficial de la Bolsa de la Habana: Pedro A. Molino; Armando Parajón.

Visto Bueno: Antonio Arocha, Síndico-Presidente; Enrique Pertierra, Secretario-Contador.

EN TABACOS Y CIGARROS Partagás y nada más HABANA

¡NENE, TU TE LLEVAS EL PREMIO DE MATERNIDAD!

MADRES PARA CRIAR HIJOS ROBUSTOS

MALTINA TIVOLI

VIGOR NUTRICION BELLEZA

ESTUDIO VALLS

M.E.C.D. 2016

HAVANA ELECTRIC RAILWAY COMPANY

Enviamos a solicitud el folleto que contiene la Escritura de Constitución y Estatutos de la Compañía.

Contiene el folleto:

1o.—Escritura de Constitución de la Havana Electric Railway Co.
2o.—Estatutos de la Havana Electric Railway Co.
3o.—Capitalización de la Havana Electric Railway Co.
4o.—Capitalización de la Havana Electric & Utilities Company.
5o.—Balance de la Havana Electric & Utilities Co. hasta el 30 de Junio de 1926
6o.—Historia de como se adquirió el control de la Havana Electric Railways Light and Power Company.

Ejecutamos órdenes en estos valores.

INVIERTA EN VALORES
PREGUNTE NUESTROS PRECIOS
COMPRAMOS Y VENDEMOS VALORES DE TODAS CLASES

E. Taboada. J. M. Capmany

(Miembros de la Bolsa de la Habana)

Banco del Canadá, Departamento 306. *Teléfono A-4777*

MERCADO LOCAL DE AZUCAR

Por varios puertos se exportaron 72,354 sacos azúcar.

Muelen actualmente ciento cincuenta y seis centrales.

Flojo abrió el mercado de Nueva York con ofertas de Cuba a 3.5|16 centavos costo y flete y sin interés a operar por parte de los compradores.

Se confirmó la venta de 100,000 sacos de Cuba para embarque en Enero a 3 1|4 centavos costo y flete, que anunciamos en nuestra edición anterior.

Ayer se efectuaron las siguientes ventas:

100,000 sacos de Cuba para embarque inmediato a 3 1|4 centavos costo y flete, sin expresarse el nombre de los compradores.

20,000 sacos de Cuba a flote a 3 1|4 centavos costo y flete a Lowry Co.

Después del cierre se vendieron azúcares de Filipinas a 4.99 centavos costo, flete y seguro, equivalente a 3.7|32 centavos costo y flete Cuba.

En la Bolsa de Azúcares Futuros se vendieron 58,850 toneladas.

El movimiento en los puertos del Atlántico durante la semana anterior fué como sigue:

Arribos	16,550 toneladas
Derretidos	37,000 "
Existencias	160,537 "

El mercado de Londres estuvo flojo.

Hubo ventas de Santo Domingo a 320 centavos libre a bordo.

Vendedores de Cuba a 3.16 centavos libre a bordo, los compradores no estaban interesados a más de 3.15 centavos libre a bordo.

Han comenzado su molienda los siguientes centrales:

Enero 10: Adelaida en Júcaro.
Enero 10: Cieneguita en Cienfuegos.
Enero 10: Manuelita en Cienfuegos.
Enero 13: Constancia en Sagua.

Cotización oficial del precio del azúcar

Reportadas por los Colegios de Corredores:

Habana	2.997693

Deducidas por el procedimiento señalado en el apartado quinto del decreto 1,770:

Matanzas	3.037693
Cárdenas	3.016155
Sagua	3.046924
Manzanillo	3.000771
Cienfuegos	3.031541

Las exportaciones de azúcar reportadas ayer por las aduanas en cumplimiento de los apartados primero y octavo del decreto 1,770, fueron las siguientes:

Por Caibarién: 28,130 sacos para New York.

Por Nuevitas: 28,821 sacos para New Orleans.

Por Nuevitas: 15,412 sacos para Delaware.

MERCADO LOCAL DE CAMBIOS

Irregular actuó este mercado.

La libra esterlina más fácil.

Estuvo más floja la peseta española.

De alza la lira italiana y el cambio sobre Hong Kong.

Se operó entre Bancos y Banqueros en pesetas cable a 15.94 y en cheque sobre New York a la par.

Cotizaciones	Valor
New York cable	1|32 P.
New York vista	100
Londres cable	4.85 ¾
Londres vista	4.85 ⅝
Londres 60 días vista	4.82 ½
París cable	3.99
París vista	3.98
Hamburgo cable	23.85
Hamburgo vista	23.83
Madrid cable	16.02
Madrid vista	16.00
Italia cable	4.39
Italia vista	4.38
Zurich cable	19.32
Zurich vista	19.30
Bruselas cable	13.95
Bruselas vista	13.93
Toronto cable	100
Toronto vista	1|32 D.
Amsterdam cable	40.07
Amsterdam vista	40.05
Copenhague cable	—
Copenhague vista	—
Yokohama cable	—
Yokohama vista	—
Stokolmo cable	—
Stokolmo vista	—
Hong Kong cable	49.40
Hong Kong vista	49.10

PROPIEDAD URBANA

EL YACHT CLUB MIRAMAR

Ayer, con la firma de la escritura de adquisición, quedó ratificada la compra de terrenos en el Reparto Quinta Avenida, por el Yacht Club Miramar.

Se trata de una noticia económica en torno a la propiedad de indudable importancia.

El Presidente del Club comprador es el nuevo Alcalde de la Habana, es decir, la primera autoridad urbana de la ciudad.

Lo que se ha construído, es un club deportivo con vistas al mar.

¿No es todo esto un conjunto que indica el nacimiento de una época nueva?

Hace diez años al crearse este club, u otro análogo, el primer paso de sus fundadores hubiera sido adquirir casa en el Malecón; porque hasta entonces lo que se prefería era la vanidad sobre la utilidad.

Hoy se adquieren las dos cosas.

La Quinta Avenida es la arteria central de una nueva Habana; es la Habana que pugna por salir de los medios, de los detritus, de los prejuicios que ahogan nuestro progreso urbano.

HIPOTECAS Y CASAS

Continúa el mercado sujeto a las iniciativas de la Secretaría de Obras Públicas en materia de reparaciones, mejoras y ornamentación de la ciudad.

SOLARES

Continúa normalizándose la venta de solares en el Reparto Ensanche del Vedado; y se reportó la venta en el Reparto La Lira.

PESETA

SE COTIZO A RAZON DE:

6 PESETAS

25

DOLLAR

FRANCO

SE COTIZO A RAZON DE

25 FRANCOS

12 CENTIMOS

DOLLAR

MERCADO DE LA HABANA

COTIZACION OFICIAL DE LA BOLSA

Jueves 13 de Enero de 1927

BONOS Y OBLIGACIONES INSCRIPTOS EN LA BOLSA DE LA HABANA

Valor: $82 892,520 00

	Capital	Interés	Cupón	COTIZACION Comp.	Vend.
R. Cuba 1904 Speyer	$ 35.000.000	5 %	M S	102	105
R. Cuba 1905 D. I.	11.169.800	5 %	M N	97	99
R. Cuba 1909 4 1|2	16.500.000	4½ %	F A	94	100
R. Cuba 1914, Morgan	10.000.000	5 %	F A	102	—
R. Cuba 1917, Puertos.	7.000.000	5 %	M N	98¼	—
R. Cuba 1923, 5 1|2	50.000.000	5½ %	E15 J15	104½	105½
A. Habana 1a. hip.	6.183.000	6 %	E.A.J.O.	102	106
A. Habana 2a. hip.	2.655.000	6 %	E.A.J.O.	101½	106
Banco Territorial	4.000.000	6 %	E J	—	—
Caltado	400.000	8 %	J D	69	95
Cerv. Internacional	2.000.000	7 %	E J	100	106½
Ca. Az. Ciego de Avila	700.000	6 %	Mzo. 30	—	—
Acueducto Cienfuegos	1.500.000	7 %	J D	—	—
Ca. Curtidora	200.000	6 %	J D	—	—
Gas y Electricidad	4.000.000	6 %	J D	108	120
F. C. Gibara Holguin	130.000	6 %	F A	—	—
H. Electric (Cons.)	8.972.561	5 %	F A	97½	100
Ca. Licorera	2.500.000	7 %	A O	26	33
Manufacturera	2.600.000	6 %	A O	52¾	55
Matadero Industrial	500.000	6 %	F A	—	—
Nacional de Hielo	300.000	8 %	J D	—	—
N. F. de Hielo (bonos)	3.000.000	6 %	J D	100	108
N. F. de Hielo (obligs.)	3.000.000	7 %	J D	100	102
F. C. Noroeste	3.000.000	6 %	E J	—	—
Papelera serie A.	500.000	8 %	F15 A15	98½	105
Papelera serie B.	800.000	8 %	M N	50	69
Eléctrica Santiago	1.500.000	6 %	E J	—	—
Teléfono	2.000.000	5 %	E J	94	100
Teléfono (Conv. Col.)	2.500.000	6 %	E J	—	—
F. C. Unidos	3.830.000	5 %	E J	88	—
Ca. Urbanizadora	2.000.000	8 %	D.M.J.S.	—	—
Metropolitana	1.200.000	7 %	E J	100	103
Jarcia Matanzas	500.000	6 %	M S	100¼	105
Ironbeer (obligaciones).	200.000	8 %	J D	N.	N.

ACCIONES

Valor inscripto: $483.014,800 00

	Capital	COTIZACION Comp.	Vend.
Compañía Cubana de Accidentes	$ 250.000	—	—
Banco Agrícola de Puerto Príncipe	320.000	—	—
Banco Territorial de Cuba	5.000.000	10	45
Banco Territorial de Cuba (benef.)	5.000.000	1⅝	—
Calzado, preferidas	400.000	25	—
Cervecera Internacional	1.000.000	140	180
Compañía Azucarera Ciego de Avila	1.200.000	—	—
Acueducto de Cienfuegos	1.000.000	—	—
Constancia Cooper Company	1.000.000	—	—
Compañía Constructora (preferidas)	2.000.000	—	—
Compañía Constructora (comunes)	3.000.000	—	—
Cuba Cane Sugar (preferidas)	50.000.000	—	—
Cuba Cane Sugar (comunes)	50.000.000	—	—
Cuban Railroad (preferidas)	10.000.000	—	—
Cuban Central (preferidas)	900.000	—	—
Cuban Central (comunes)	900.000	—	—
Cuban Tire R. Co. (preferidas)	781.700	—	—
Cuban Tire R. Co. (comunes)	2.563.400	—	—
Compañía Curtidora Cubana	300.000	4	—
Ferrocarril Gibara Holguín	400.000	—	—
Compañía Industrial de Cuba	250.000	—	—
Ca. Jarcia de Matanzas (preferidas)	2.500.000	98	100
Ca. Jarcia de Matanzas (comunes)	3.500.000	32	33
Compañía Licorera (comunes)	8.000.000	3½	5
Lonja Comercio Habana (preferidas)	200.000	100	—
Lonja Comercio Habana (comunes)	200.000	150	300
Manufacturera Nacional (preferidas)	5.000.000	6½	8
Manfacturera Nacional (comunes)	6.000.000	2	3
Matadero Industrial	1.000.000	—	—
Empresa Naviera (preferidas)	2.000.000	64	66
Empresa Naviera (comunes)	4.000.000	11	14
Nueva Fábrica de Hielo	3.000.000	415	—
Nacional de Perfumería (preferidas)	1.400.000	65	73
Nacional de Perfumería (comunes)	1.850.000	8	18
Ca. Cubana de Pesca (preferidas)	1.000.000	103	—
Ca. Cubana de Pesca (comunes)	1.500.000	30	—
Banco de Préstamos	500.000	—	—
Eléctrica de Santiago de Cuba	1.500.000	—	—
Eléctrica de Sancti Spíritus	39.800	—	—
Cuban Telephone (preferidas)	2.000.000	109	110½
Cuban Telephone (comunes)	6.000.000	125	150
Teléfono Internacional	61.272.100	125	128
The Trust Company of Cuba	5.000.000	—	—
F. C. Unidos y Almacenes de Regla	6.859.970	97	100
Union Oil Company	1.000.000	—	—
La Unión Nacional (preferidas)	750.000	—	—
La Unión Nacional (beneficiarias)	750.000	—	—
Ca. Urbanizadora (preferidas)	1.500.000	—	—
Ca. Urbanizadora (comunes)	3.000.000	—	—
Metropolitan Auto	200.000	—	—
Havana Electric (preferidas)		90	—
Havana Electric (comunes)		20	—

NOTA.—Es de observarse que en la Bolsa de la Habana, solamente dos Compañías azucareras cotizan sus valores: la Compañía Azucarera Ciego de Avila y la Cuban Cane Corporation. En cambio, obsérvese el número de Compañías azucareras que cotizan sus valores en la Bolsa de New York. Véase dicha información. El montante total de los valores inscriptos en la Bolsa de la Habana, incluyendo los bonos de la Deuda Pública, asciende a $460.390,021.00.

BOLSA DE AZUCAR

NOTICIAS OFICIALES

Jueves 13 de Enero de 1927	En.	Mzo	Mayo	Julio	Sep.	Dic.
Cierre anterior	3.21	3.27	3.36	3.46	3.52	3.35
Apertura de hoy	3.18	3.24	3.33	3.42	3.47	3.33
Máximo	3.18	3.24	3.34	3.42	3.48	3.33
Mínimo	3.16	3.22	3.31	3.40	3.46	3.30
Cierre de hoy	3.16	3.22	3.31	3.40	3.46	3.32
Toneladas vendidas	2700	15800	13250	5000	6900	2550

PRECIOS DEL REFINO

American	6.25	Atkins	5.80
National	6.00	Mc Cahan	6.25
Arbuckles	5.90	Penna	6.25
Warner	6.10	Henderson	5.80
Federal	5.95	Colonial	6.10
Savannah	6.25	Godchaux	5.90

TOTAL EXPORTADO	Toneladas	TOTAL PRODUCIDO	Toneladas
1926	4.346.483	1926	4.76.803
1926	4.547.594	1925	5.098.613

Lamborn Hutching Co.	Toneladas	Gumá y Mejer	Toneladas
Arribos	52.800	Arribos	34.933
Exportación	98.620	Exportación	95.580
Existencia	266.370	Existencia	268.575

MOVIMIENTO DE CRUDOS EN LOS PUERTOS DEL ATLANTICO

Arribos	64.972	Arribos	51.825
Exportación	58.000	Exportación	55.000
Existencia	208.802	Existencia	58.217

Azúcar en almacenes afianzados en New York 1.021,941 sacos

COTIZACION DE VALORES AZUCAREROS

	Abre	Máximo	Mínimo	Cierre
American Sugar Refining	82	82¾	82	82⅛
Cuban Cane (preferidas)	49	49	49	49
Cuban American Sugar Co.	28	28	27⅝	27⅝
Cuba Company	33⅞	33⅞	33½	33⅝
Porto Rico Sugar	169	170½	167½	167½
American Beet Sugar	—	—	—	—
Cuban Cane (comunes)	—	—	—	—
Great Western Sugar	111½	111½	111	111
Punta Alegre Sugar	44½	45⅝	44½	45
Cuban American Sugr (preferidas)	—	—	—	—
Manati Sugar	—	—	—	—

TABACO

DEL MERCADO EN RAMA

José Suárez y Compañía, que han comprado una grande cantidad de clases limpias de Remedios a Foyo y Rodríguez, registraron ayer en los almacenes de estos señores, seiscientos cuarenta y tres tercios de quintas.

Posiblemente continúen hoy registrando de la mencionada clase y de segundas.

—Ayer continuaron recibiendo clases bajas de disintas procedencias, de mayores cantidades compradas en los presentes días, los exportadores Leslie Pantín e Hijo. De "colas" registraron: trescientos cuarenta y nueve tercios en los almacenes de Godínez Hermanos; ciento setenta casa de Antonio González S. en C. Ciento veinticuatro casa de Suárez y Hermano, yen los almacenes de José C. Puente sobre cuatrocientos de terceras, octavas y "botes".

—Antonio González, S. en C., vendieron y entregaron a Sidney Rotshschild, setenta y cinco tercios de puntillas.

—Trinidad y Hermano compraron y registraron, entre anteayer y ayer, en los almacenes de Oyarzún y Sánchez, setecientos cuarenta y nueve tercios de broncos.

—José Menéndez y Menéndez vendió y entregó a Hindale Smith y Cª, veinticinco tercios de catorcenas pesadas, y a Mark A. Pollack, veinte de octavas de Remedios.

Y otros lotes más pequeños, de distintas clases y procedencias, también pasaron ayer a terceras manos.

ENTRADAS DE TERCIOS

Por los ferrocarriles entraron ayer las cantidades de tercios que a continuación anotamos:

De Cabaiguán, para Abelardo Cuervo y Cª	100
De Zaza del Medio, para Cándido Rodríguez, en dos casillas	178
De Puerta de Golpe, para C. González y Cª	26
Del mismo lugar, para Torres, Gener y Hermanos, en dos casillas	285
De Mendoza, para F. Fernández	68
De Pinar del Río, para S. León	3

NOTAS DE CONSOLACION

En carta que recibimos de Consolación del Sur, se nos informa que el tabacó de la última cosecha que quedan allí por vender, representa un valor de muchos miles de pesos. "Alguién—se nos añade—calcula ese tabaco en más de tres millones".

"Algunos tenedores vendieron "colas" a cuatro pesos el tercio, y ese tabaco no ha de valer la mitad de lo que actualmente vale, si no se vende dentro de dos meses".

Respecto a la nueva coscha se nos dice, que los vegueros que no cuentan con regadío "se quedan con una cuarta parte".

Y el comerciante refraccionista, está sufriendo una situación dificilísima.

LA VENTA DE R. ALLONES

Ampliando la noticia que dimos en nuestra edición de ayer, jueves, tenemos el gusto de insertar a continuación el siguiente escrito que nos remite la firma vendedora de la casa mencionada:

"La adquisición de la famosa marca de tabacos R. Allones por los señores Cifuentes, Pego y Cª, resulta una gran sorpresa no solamente para este país, sino también para todas las ramas de la industria tabacalera en el mundo entero. Es uno de los primeros movimientos de métodos modernos de progreso en la industria tabacalera de la Habana; método que ya ha sido puesto en práctica y con verdadero éxito en otras importantes industrias; es decir, el reparto de los gastos generales en una mayor producción que la amalgama de intereses análogos trae consigo.

Esta fusión la estimamos de interés y beneficio general, pues permite a los señores Cifuentes, Pego y Cª continuar aún con mayor facilidad que antes su política bien definida de hacer de la calidad su objetivo principal, para lo que necesariamente tienen que procurarse los mejores tabacos que Vuelta Abajo produce. Relacionado con esto debe mencionarse que los señores Cifuentes, Pego y Cª, adquieren los derechos al uso de la famosa vega El Corojo, vega que por muchos años ha estado relacionada con los productos de Ramón Allones, y que ahora continuará dando a la marca la calidad especialísima a que están acostumbrados sus consumidores.

En honor a la verdad debemos decir que Ramón Allones es una de las marcas que con Partagás ha hecho grandes progresos en la reputación de alta calidad; así pues, la fusión de ambas es muy apropiada.

Las casas de Cifuentes, Pego y Cª y Allones Limited, han estado siempre en los mejores términos de amistad, y podemos incluír en estas relaciones amistosas la casa inglesa de los señores John Hunter Morris y Elkan, Ltd., los que están financieramente ligados con Allones Limited, y la que por arreglos especiales con los señores Cifuentes, Pego y Cª, continuarán siendo los únicos agentes de la marca Ramón Allones en la Gran Bretaña.

Entendemos que todos los puntos relacionados con esta transación, que representa un aproximado de quinientos mil pesos, han sido realizados entre ambas partes en veinticuatro horas, lo que significa un record para este país y el que se debe muy esencialmente a los señores Pancho Pego y Fernando González, por lo acertadamente que han conducido las negociaciones. Esto demuestra que cuando nuestros hombres prominentes en el mundo de los negocios se aproximan se ponen en igual plano que nuestros vecinos los americanos, para rápidas decisiones.

MERCADO DE FLETES

COTIZACIONES

	100 libras	
Costa Norte a Filadelfia	15	16
Costa Norte a Galveston	12½	13½
Costa Norte a N. Orleans	12	13
Costa Norte a New York	15	16
Costa Norte a Halifax	—	—
Costa Norte a St. John	—	—
Costa Norte a Savannah	—	—
Costa Norte a Boston	18	19
Costa Sur a Filadelfia	17	18
Costa Sur a New York	17	18
Costa Sur a New Orleans	14	15
Costa Sur a St. John	—	—
Costa Sur a Halifax	—	—
Costa Sur a Boston	19	20
Costa Sur a Galveston	14½	15½

Estas cotizaciones son exclusivamente sobre azúcar.

SERIE DE ANUNCIOS INSTRUCTIVOS.—Nº 1

PISTON "ESSEX" ALUMINIO Peso 8 onzas

PISTON DE UN POPULAR 4 CILINDROS Hierro 36 onzas

LA CALIDAD DEL "ESSEX"

No puede medirse la calidad del Essex por su bajo precio, ni por un examen exterior. Por esto vamos a explicarla al público en una serie de anuncios instructivos que le ayudarán a hacer comparaciones y a invertir bien su dinero.

El motor Essex 6 cilindros, solamente desplaza 145 pulgadas y tiene pistones de aluminio de 2.68 pulgadas de diámetro que sólo pesan 8 onzas. Ningún otro motor iguala estas cifras.

Un pistón tan ligero tiene menos inercia; no produce sacudidas ni vibraciones en su rápido movimiento alterno; no castiga ni desgasta el cilindro; acelera más rápidamente a un mayor número de revoluciones con mucho menor esfuerzo, es decir, con mucho menor consumo de gasolina.

Un pistón de aluminio acumula menos carbón porque irradia mejor el calor que un pistón de hierro.

Compare un pistón de Essex con los pesados pistones de hierro de otras carros y comprenderá como el Essex desarrolla más potencia que ningún otro motor comparable siendo más pequeño y más económico que todos ellos, incluso los de 4 cilindros más conocidos.

J. ULLOA Y CIA.

P. DE MARTI NUMS. 3 Y 5 — Habana. — TELF. M-7951.

PROMEDIO DE LA COTIZACION OFICIAL DEL PRECIO DEL AZUCAR

MES DE DICIEMBRE

Primera quincena	
Habana	2.830226
Matanzas	2.888571
Cárdenas	2.867076
Sagua	2.897783
Manzanillo	2.851723
Cienfuegos	2.885758
Segunda quincena	
Habana	3.035279
Matanzas	3.093741
Cárdenas	3.072203
Sagua	3.102972
Manzanillo	3.056819
Cienfuegos	3087587
Del mes	
Habana	2.939287
Matanzas	2.997743
Cárdenas	2.976207
Sagua	3.006973
Manzanillo	2.960824
Cienfuegos	2.963191

LA AUXILIAR MARITIMA, S. A.

JUNTA GENERAL ORDINARIA CONVOCATORIA

Por la presente se convoca a los señores accionistas para la junta general ordinaria que por acuerdo de la junta directiva habrá de celebrarse el día once del entrante mes de febrero, a las cuatro y media de la tarde, en las oficinas de esta Compañía, Departamento 610 y 611, del Edificio "Barraqué", sito en Marta Abreu número 32.

Se advierte a los señores accionistas que según el artículo 21 de los Estatutos, sólo tiene derecho a asistir a la junta los que con una anticipación no menor de seis días al en que deba celebrarse la junta, tengan inscritas a su nombre acciones en el libro de la Compañía o las hayan entregado en secretaría a cambio de un resguardo que les servirá de justificante para asistir a la junta y con el cual podrán recoger de nuevo, después que termine aquélla, sus acciones; y que durante los seis días anteriores al señalado para la celebración de la junta general, no podrán hacerse transferencias de acciones nominativas en el libro registro de la Compañía ni transferirse las acciones al portador depositadas en secretaría.

Habana, trece de enero de mil novecientos veinte y siete.

Luis de Solo, secretario.

524. 2d-14.

CAMARA DE COMERCIO, INDUSTRIA Y NAVEGACION DE LA ISLA DE CUBA

CONVOCATORIA

En cumplimiento de lo dispuesto en el artículo 10 del Reglamento de la Corporación, cito por este medio a los señores asociados para que asistan a la asamblea general ordinaria que habrá de celebrarse el jueves 20 de los corrientes, a las cuatro y media de la tarde, en el domicilio social, Marta Abreu (Amargura), número 11, segundo piso. El acto se llevará a cabo con cualquier número de asociados asistentes, según prescribe el Reglamento, y con sujeción a la orden del día inserta en la citación enviada a domicilio.

La Habana, enero 12 de 1926.

Carlos Arnoldson, Presidente.

516 3d 14-17-20

LAMBORN, HUTCHINGS & COMPANY

Miembros de The New York Stock Exchange

Edificio Royal Bank of Canada, 2º piso

Teléfono A-7215

VALORES - AZUCARES

Hilos Privados Directos a New York, Chicago y otras ciudades de los EE. UU.

N. GELATS & CIA.

SECCION DE CAJA DE AHORROS

Se avisa por este medio a los depositantes en esta Sección que pueden presentar sus libretas en Moneda Nacional o Americana, en nuestras Oficinas, Aguiar 106 y 108, a partir del 15 del actual, para abonarles los intereses correspondientes al trimestre vencido en 31 de Diciembre de 1926.

Habana, Enero 6 de 1927.

COMITE PROGRESISTA DEL CENTRO DE DETALLISTAS DE LA HABANA

ELECCIONES 1927 AL 1928

Los asociados que deseen la prosperidad de la Institución y el mejoramiento de la clase, deben votar por esta candidatura, en las Elecciones que se efectuarán en el día de hoy

Para Presidente General por dos años: José Antonio Fernández y González.

Para Segundo Vicepresidente por dos años: José Manuel Guanes y Collia.

Para Secretario General por dos años: José García y García.

Para Vicesecretario por un año: Narciso Ma. Rodríguez.

Para Vicetesorero por dos años: Ramón Suárez y García.

PARA VOCALES POR DOS AÑOS

1.—Lucio Fuente Corripio.
2.—Regino Pico Gutiérrez.
3.—Serafín Fernández García.
4.—José Ramón Fuentes.
5.—Juan Marcote.
6.—Jacinto Blanco.
7.—Manuel Rodríguez.
8.—Valeriano Alvarez.
9.—Manuel Fernández García.
10.—Gonzalo Corrales.
11.—Benigno Alvarez García.
12.—Primitivo García Pérez.
13.—Santiago Balsera Fuentes.
14.—Jesús Fernández Soto.
15.—Benito Bello.

PARA VOCALES POR UN AÑO

1.—Manuel Cuervo.
2.—Lorenzo Díaz Prieto.
3.—Ricardo Casanueva.
4.—Robustiano Caso.
5.—Severino Rionda Vigil.

Habana 14 de Enero de 1926.

POR LA COMISION,

Matías Pardo, José Alvarez García y Luis Menéndez.

337-1d.-14.

PAGO EN EL ACTO

LOS BONOS REPUBLICA DE CUBA 5-½ 0|0 PREMIADOS

Y LOS CUPONES QUE VENCERAN EN ENERO 15

Julio B. Forcade

(Especialista en Bonos)

Oficinas: Bank of Nova Scotia 222-223

CUBA y O'REILLY

Teléfono: A-4983

ATUN Y BONITO

Selectos

ANTONIO ALONSO, Hijos. Vigo, España

2 CUCHARADAS DE POCION 504

CURAN LAS ENFERMEDADES SECRETAS

BALSAMICO-RAPIDO-SEGURO

CERVEZA: ¡DEME MEDIA "TROPICAL"!

M.E.C.D. 2016

NOTASPOLITICAS

El doctor Rafael Santos Jiménez, una de las figuras más salientes de la campaña en favor de la candidatura del doctor Miguel Mariano Gómez, Alcalde electo, será objeto en la noche de hoy, a las nueve, de un merecido homenaje: se le hará entrega del automóvil "Dodge Brothers", adquirido por suscripción popular, acto que tendrá efecto en su respetable morada de Campanario número 45.

Los más significados elementos del Partido Popular, Repúblicano y Democrático concurrirán a la que será brillante fiesta, para testimoniarle sus simpatías y afectos, al que con los Castro, los Pelaez, los Cabrera, los Sierra y los Torra, fueron los primeros en lanzar y mantener la candidatura triunfante del doctor Gómez Arias.

Juan A. Corrales, distinguido político de la barriada de Cayo Hueso, nos pide, y le complacemos, que hagamos constar, "que su aspiración actual en la política del barrio, no es contraproducente a la de su apreciable amigo y compañero Aurelio Martínez de Arizala, pues de serlo, retiraría la aspiración que mantiene y le ofrecería su incondicional apoyo y cooperación más decidida".

Trátase de la presidencia del Comité liberal del citado barrio, la que también aspira nuestro estimado compañero el doctor Carlos M. Palma y la que ocupa actualmente el señor Cipriano Vigoa, candidato a Concejal por el liberalismo habanero.

La Agrupación Reeleccionista de Empleados de la Renta de Lotería ha acordado celebrar en la noche de mañana sábado, en los salones del Círculo Liberal, sito en Galiano número 66, altos, una fiesta política en honor del señor Presidente de la República, en cuyo acto tomará posesión la directiva que ha de regir la mencionada agrupación.

La Junta Municipal Electoral en su sesión de ayer dió a conocer los totales de sufragios obtenidos por los distintos candidatos, en los 161 colegios escrutados.

Dichos totales estaban completamente de acuerdo con los escrutinios que hemos venido publicando y en los que nos han secundado brillantemente los señores Fernando Aenlle, Miembro Político del Partido Conservador y Miguel Gómez Terga, estimado companero.

Se pedirá la anulación de las elecciones en dos colegios del término municipal de San Nicolás y al efecto, el señor Francisco Margarit ha solicitado de la Junta Provincial Electoral de la Habana, certificación de cada uno de los hechos siguientes:

Situación que primeramente señaló la Junta Municipal de San Nicolás, al colegio electoral único de Zaldívar.

Situación que primeramente señaló la citada Junta al Colegio de Jobo.

Comunicación de la Junta Municipal Electoral de San Nicolás de fecha 24 de octubre de 1926.

Telegrama fecha 25 de octubre de 1926, cursado por el Presidente de la Municipal de San Nicolás a la Provincial Electoral y recibido el día 26 del mismo mes y año por la Junta.

Hora en que comenzó y terminó la sesión que la Provincial Electoral celebró el día 31 de octubre y si en ella fué donde la Junta Provincial Electoral aprobó el cambio de local de los citados Colegios, y otros muchos antecedentes.

El Procurador señor Francisco Serra, en nombre y representación del candidato a Concejal por el Partido Conservador Mauricio Cabrera, ha declarado sus intenciones de pedir la anulación de los Colegios Pilar 4, Santa Teresa 2, Vives 3 y Cayo Hueso 4, solicitando los certificados correspondientes.

Numerosos candidatos de los que afectó la elección del colegio número 5 del barrio de Medina, han solicitado certificaciones de la Junta Municipal Electoral para pedir rectificaciones de votación y anulación de Colegios.

Personas entendidas en materia electoral aseguran que en la ciudad de la Habana no habrá anulación de colegios, más que la acordada por la Municipal Electoral del colegio 5 de Medina.

ANTE LA SITUACION....

Viene de la PRIMERA página

En otra nota, el Departamento confirmó la noticia de que estudiaba la designación de un ex-oficial de infantería de marina para reorganizar la policía de Nicaragua, pero agrega que no formará parte del ejército de Nicaragua.

Los esfuerzos del Presidente de Costa Rica para mediar entre las facciones de Nicaragua, se recibieron como un sítoma halagüeño. El Departamento de Estado aprueba esas gestiones y confía en su éxito, pero no tiene noticias del resultado que haya podido dar hasta ahora.

LA INTERNACIONAL DE AMSTERDAM OFRECE SU APOYO A LOS MEXICANOS

AMSTERDAM, Holanda, enero 13. A.P. El Consejo General de la Federación Internacional de gremios obreros aprobó una resolución haciendo constar que sigue con el mayor interés el desenvolvimiento de los asuntos en México.

"Nuestras simpatías están con el pueblo y el Gobierno de México—dice la resolución—y ofrecemos al pueblo mexicano el apoyo del movimiento obrero internacional en cualquier acto de resistencia a la agresión y la intervención extranjera".

EN MOSCU NO SE HA PUBLICADO LA DECLARACION ANTIBOLSEVISTA DE KELLOGG

MOSCU, Ruria, enero 13. A.P.—No se ha publicado en esta capital la declaración hecha por el Secretario de Estado Kellogg de que México y los Estados Unidos son centros de actividades comunistas. Cuando el corresponsal de The Associated Press mostró una copia de la declaración en el Comisariado (Ministerio) de Estado soviético, los funcionarios manifestaron que era mejor no comentarla ya que es probable que dentro de unos días el Gobierno publique una respuesta.

El diario "Pravda", tratando la situación mexicana en general, dice: "Todos los países pequeños de la América Latina ven en México su única protección contra el gigante norteamericano".

El mismo periódico agrega que los capitalistas de los Estados Unidos tienen invertidos 1195 millones de pesos en México, y naturalmente están ansiosos por obtener el control completo de los negocios mexicanos. Expresa después su admiración por la osadía del Secretario Kellogg acusando a México de mezclarse en los asuntos interiores de Nicaragua".

Refiriéndose al papel que los Estados Unidos tienen en la disputa territorial de Tacna-Arica, el "Pravda" dice sarcásticamente: "Fué una verdadera decisión salomónica dar el territorio a Bolivia. Esta nación no tiene el dinero necesario para construir un puerto, por lo cual tendría que hacer un empréstito a los Estados Unidos, gracias al cual el Departamento de Estado de Washington no solamente dictaría las condiciones financieras, sino también las de orden político."

El "Pavda" termina diciendo que en la política de los Estados Unidos hacia México hay una provocación de guerra, y añade: "Los avances del imperialismo norteamericano al Sur causan ansiedades entre los demás países imperialistas, y toda la atmósfera está cargada de ominosos signos de guerra".

NIEGA EL MINISTRO DE ESTADO DE MEXICO LA ACUSACION DE BOLSEVISTA QUE KELLOGG HA LANZADO A SU PAIS

CIUDAD MEXICO, enero 13.—(AP)—El ministro de Relaciones Exteriores de México, doctor Aarón Sáenz, dice que la declaración de su colega de los Estados Unidos, Mr. Kellogg, ante la Comisión senatorial norteamericana de Asuntos Extranjeros, no prueba nada de la acusación de que México pretende entronizar la hegemonía bolsevista en Latino América. "No aludo a las decisiones adoptadas por las organizaciones extranjeras, de las que estoy seguro nadie puede hacer responsable a México, aunque siempre es necesario rechazar de manera enérgica tales cargos contra nuestro Gobierno, especialmente en lo que se refiere a sus relaciones con la Rusia de los Soviets".

"En lo que concierne a la cita del secretario Kellogg de la declaración de Georges Tchitcherin (comisario de Estado ruso) de que México es una buena base de propaganda comunista, es conveniente recordar que el presidente Elías Calles, el 4 de mayo de 1925, refutaba las manifestaciones de Tchitcherin, en esta forma textual: "El Gobierno mexicano no tolerará ningún abuso de su buena fe para usarla como instrumento de realización de maniobras o combinaciones de políticos internacionales, para la propagación de principios contrarios a los que sostiene mi Ejecutivo".

"El Presidente Calles ha declarado repetidamente que las tendencias de su Gobierno son el beneficio de las masas populares, sin lastimar los legítimos interese de la demás clases sociales, agregando que la Constitución mexicana prescribe un régimen gubernamental que ha sido fielmente ejecutado, y que es sencillamente ridículo creer que México pueda adoptar procedimientos de Gobierno o doctrinas exóticos, no sancionados por dicha Constitución".

LLEGA A LA FRONTERA MEXICANA EL GENERAL ADOLFO DE LA HUERTA

BROWNSVILLE, Estado de Texas nero 13. (AP).—Adolfo de la Huerta, que recientemente declaró que esperaba volver pronto a México para ponerse a la cabeza de una revolución contra el Gobierno de Elías Calles, llegó hoy a esta ciudad de la frontera. Huerta nada dijo de la misión que le ha traído.

Le acompañaba el señor César López de Lara, exgobernador del Estado de Tamaulipas y huertista decidido en la revolución de 1923. Huerta vino de Los Angeles, vía San Antonio.

NOTICIAS DE LA REVOLUCION MEXICANA

CIUDAD MEXICO, enero 13. (UP) Informaciones que aparecen en los periódicos El Sol y El Gráfico de esta capital aseguran que el Departamento de la Guerra mexicano está llevando a cabo una campaña intensa para suprimir la revolución, utilizando para ello aeroplanos en combinación con las tropas.

El general Francisco Manzo, jefe de operaciones en la región que ocupan los yaquis en Sonora, dice que estos han sido derrotados y que se han refugiado en las montañas.

En Milpalata han sido ahorcados 16 rebeldes. Se cree que han perecido varias personas en una lucha que precedió a las ejecuciones de Milpalata. La policía ha ordenado cien detenciones en la aldea de Xochimilco, a 32 kilómetros de esta ciudad. Se acusa a todos los detenidos de tomar parte en los levantamientos.

En algunos lugares las líneas del telégrafo han sido destruídas por los rebeldes, y en el Naranjo, finca productora de ese fruto en Querétaro, los rebeldes saquearon la estación ferroviaria, llevándose los aparatos telegráficos y dinero, destruyendo las comunicaciones. El tráfico con Atotonilco se encuentra suspenso.

Los funcionarios del ferrocarril niegan que sea inminente la huelga ferroviaria que amenaza hace varias semanas. Declaran que hay varios miles de hombres que solicitan trabajo.

EL SUBSECRETARIO DE GOBERNACION PIDE A LA ASOCIACION DE LA PRENSA QUE INVESTIGUE SU ACTUACION

El Subsecretario de Gobernación, Dr. José Rosado Aybar, ha dirigido una comunicación al Presidente de la Asociación de la Prensa, acompañándole un ejemplar de los periódicos "El Camagüeyano" de Camagüey, y el semanario «La Semana», de la Habana, donde se inserta un trabajo relacionado con su actuación haciendo que cumpliera el Decreto que prohibe los cupones y regalos en las cajetillas de cigarros.

El propósito del Subsecretario de Gobernación es que se proceda a investigar este asunto y comprobar si es cierto o no lo manifestado en dichas publicaciones.

DAVID BALFOUR

(por R. L. Stevenson).

Novela publicada en la "Colección Aventura" con el número 18.

Un volumen en rústica, con láminas en color y en negro, 2 pesetas.

Editorial Juventud, S. A. —Calle Provenza, 216.—Barcelona.

El espíritu inquieto del gran escritor inglés creador de tanta obra admirable, nos sugestiona desde las páginas de esta novela, colección de tipos hábilmente trazados y de aventuras de un interés apasionante.

Por asunto de una herencia, el muchacho David Balfour es secuestrado en un barco que naufraga. Lo que sucede desde entonces, hasta que consigue volver a sus lares y entrar en posesión de lo que le pertenece, puede muy bien calificarse de odisea.

En todos los capítulos del libro resplandece el brioso estilo del gran Stevenson, su excepcional imaginación y su calidad de escritor emocionante.

1 d 14.

21 MUERTOS EN UNA REFRIEGA CON RELIGIOSOS

Ocurrió entre los católicos de Cocula, en el estado de Jalisco y fuerzas del Gob., en una manifestación

CIUDAD MEXICO, enero 11 (A. P.)—Despachos especiales de Guadalajara anuncian la muerte de 21 personas y de diez heridos en la sangrienta colisión habida entre los católicos de Cocula, población del Estado de Jalisco, y las autoridades municipales. El alcalde de Cocula y el diputado a la Cámara Sr. Sostenes Castillo, están entre las víctimas.

Los despachos, que carecen de detalles, informan que las autoridades municipales ofrecieron oposición a una manifestación religiosa, por lo cual los católicos atacaron a los funcionarios municipales, empleados y policías, entablándose una verdadera batalla campal.

Los elementos agrarios mexicanos han decidido prestar todo su apoyo al Gobierno del Presidente Elías Calles, y las oficinas centrales del partido en Ciudad México han dado instrucciones a todas las delegaciones para que cooperen con las tropas federales en la persecución de rebeldes, dondequiera que éstos se hallen.

EL VATICANO Y LA DETENCION DE LOS OBISPOS MEXICANOS

ROMA, enero 11 (A. P.)—El Papa Pío XI se ha mostrado hoy hondamente disgustado por la noticia de la detención de cinco obispos en México, siendo uno de ellos el de Tabasco, Monseñor Pascual y Días.

El Pontífice, que sigue con profundo interés e intensa devoción los acontecimientos religiosos de México, pide a los cristianos de todo el mundo que eleven preces al cielo por la restauración de la libertad de religión en ese país, y ha pedido a su secretario de Estado, Cardenal Gasparri, que le mantenga informado de cuanto ocurra allí.

—Ojalá que las oraciones de todos los buenos cristianos del mundo sean escuchadas por el Todopoderoso, y los fieles mexicanos reciban un premio por sus sufrimientos —dijo el Papa Pío levantando sus manos al cielo cuando el Cardenal Gasparri le dió la noticia de la revolución que se dice ha estallado en México.

Las noticias llegadas al Vaticano sobre los sucesos mexicanos son todavía fragmentarias y no muy claras. La Santa Sede ignora el carácter del movimiento que se dice acaudillado por René Capistrán y Garza.

LA REVOLUCION MEXICANA CARECE DE COHESION

CIUDAD MEXICO, enero 11 (U. P.)—El general Alvarez, jefe del Estado Mayor del Presidente Calles, ha facilitado unas declaraciones a la prensa asegurando que el Gobierno Mexicano ha logrado aplastar los distintos brotes revolucionarios que se habían originado en distintas regiones del país. Alvarez dice que no existe cohesión alguna entre los varios grupos de rebeldes.

EN LA PRIMERA QUINCENA DE FEBRERO TOMARA POSESION LA NUEVA DIRECTIVA DE LA LONJA DEL COMERCIO DE LA HABANA

Al efectuarse el miércoles, las elecciones para la renovación parcial de la Junta Directiva de la Lonja del Comercio de la Habana resultó electa la candidatura que llevaba como Presidente al señor José María Coto, quien por algunos meses y con gran acierto ocupó la Presidencia de la Lonja. El otro candidato lo era el señor Enrique R. Margarit antiguo y prestigioso almacenista que ya presidió la institución hace algunos años.

La Junta Directiva queda ahora constituída en la siguiente forma:

Presidente: José M. Coto.
Vice 1o.: Gregorio Usategui.
Vice 2o.: Francisco Gutiérrez.
Tesorero: José Balcells.
Contador: Ramón Suárez.
Vocales: Luis Balcells; José Llamas; Carlos González Burgos; Honorato Martínez; Marcelino García; Jesús Bascuas; Everardo Acevedo; Gaspar Otero; Avelino Suárez; Manuel Ortega; Francisco Framil y Severino Lavín.
Secretario: Dr. Antonio M. de Ayala.

Estos señores tomarán posesión de sus cargos en la próxima Junta General ordinaria que se celebrará en la primera quincena del mes de Febrero, donde también rendirá su informe la Comisión de Glosa.

DE AGRICULTURA

TITULOS EXPEDIDOS

Se han expedido títulos de propiedad a los señores Cecilio Chávez, Julio Piñeira y Mesa, Pascual León y Santiago, Bartolo Yera, Vidal Gómez y Pérez; Juan Vázquez Rodríguez; Aubray Lloyd Romsay; Francisco Babart Perera y Joaquín Calderón Ocaño.

ANUNCIOS ECONOMICOS

Sres. Suscriptores: envien su orden por teléfono. No se molesten en venir.

De 8 a 11 a.m. y de 1 a 5 p.m.

Llame por los teléfonos

M-3378
M-4115

UN BUREAU DE LA INFLUENZA QUE ABRE LA LIGA

Datos acerca de España, Alemania, Bélgica, Dinamarca, Francia, Italia, Inglaterra, Holanda, Irlanda, etc.

GINEBRA, Suiza, Enero 13. (A. P.)—A petición de las autoridades de Salubridad de los Estados Unidos, Australia y otros países de ultramar, se ha hecho por la Liga de las Naciones una investigación de la influenza que prevalece en muchas naciones de Europa. Aquellos países temen que la epidemia se propague del Viejo Mundo a los demás continentes.

Los informes reunidos suministran los datos recogidos acerca de la situación en Alemania, Bélgica, Dinamarca, España, Francia, Inglaterra, Irlanda, Italia, Holanda, Noruega, Suecia y Checo-Eslovaquia, demostrando que la epidemia es por ahora especialmente severa en Suiza, Francia e Inglaterra.

En Alemania ocurrieron en Berlín ocho defunciones y treinta y dos en las demás ciudades alemanas, en la semana del 12 al 18 de diciembre. Bélgica ha informado de numerosos casos en diciembre, pero de carácter benigno. Los casos fatales han sido raros, y siempre por complicaciones con el sistema respiratorio.

Dinamarca ha informado que la influenza surgió en la tercera semana de diciembre en la parte meridional de Jutlandia, propagándose rápidamente a la isla de Fyen, quedando la parte Norte de la península sin sufrir un solo caso. El carácter de la enfermedad ha sido benigno y las defunciones muy pocas. Se ha tenido especial cuidado en el aislamiento de los pacientes.

Las autoridades de Madrid comunican que aunque faltan detalles de todas las provincias españolas, la influenza reapareció en diciembre en las poblaciones fronterizas con Francia, especialmente Barcelona y San Sebastián, extendiéndose mucho, aunque siempre benignamente. La enfermedad apareció en Madrid hace veinte días, propagándose con rapidez.

Los informes oficiales franceses dicen que en las regiones del centro, Sur y Este, la influenza hace estragos. Sólo se dispone de datos de París, donde de las 1,942 defunciones habidas entre el 21 de noviembre y el 31 de diciembre 189 fueron atribuídas a la influenza. La complicación más fatal fué bronconeumonía.

Del 5 de diciembre al 1 de enero hubo en 105 poblaciones inglesas 86 defunciones por influenza, correspondiendo a Londres diez y siete. En Dublin hubo dos, en Belfast cuatro, en Edimburgo dos y en Glasgow cuatro más. Escocia se ha salvado hasta ahora de la epidemia.

Las autoridades italianas han informado a la Liga que en el territorio nacional no existe la influenza, al menos hasta ahora.

El Gobierno holandés informa que e nsu territorio ha habido muchos casos benignos durante diciembre, revelando las estadísticas que los que trabajan al aire libre han sufrido menos el mal que los que laboran bajo techo. En un hospital de Amsterdam una cuarta parte del personal cayó enfermo.

Suiza ha sufrido más que ningún otro país europeo. El Cantón de Berna y las ciudadesde Basilea y Ginebra son los más afectados. En Basilea hubo 2 defunciones del 26 de diciembre al 6 de enero, pero la epidemia está disminuyendo ya, aunque tiende a desarrollarse en otros Cantones, especialmente el de Zurich.

Las escuelas están clausuradas en las poblacionese que tienen focos del mal, y todos los espectáculos se suspenden a las once de la noche. El total de casos registrados del 26 de noviembre al primero de enero fué de 5.12 en Basilea y 2.533 en Ginebra.

NO HAY PELIGRO D EQUE LLEGUE A AMERICA LA EPIDEMIA DE INFLUENZA DE EUROPA

WASHINGTON, enero 11 (AP).—Las autoridades norte-americanas de sanidad no creen que haya peligro de propagación a los Estados Unidos de la influenza que está castigando varios países de Europa.

Sin embargo el Departamento de Sanidad ha trasmitido por radio una serie de instrucciones al pueblo para precaverse contra el mal, insistiendo en el detalle de que las personas que sufren influenza, deben resguardarse de las complicaciones, que son las que causan las defunciones.

El Servicio de Sanidad de Washington recibió hoy el informe de la Liga de las Naciones sobre la epidemia de europa de influenza. Aun que ésta parece ser grave, el doctor Calude C. Pierce, auxiliar del Cirujano General, cree que la mayoría de las muertes han sido debidas a complicaciones fatales, por la falta de cuidados.

EL REY CRISTIAN ATACADO DE INFLUENCIA

COPENHAGUE, Dinamarca, enero 11. (AP). El Rey Cristian de Dinamarca está sufriendo un ataque de influenza, y a consecuencia de ello se ha suspendido la recepción qué iba a celebrarse el próximo viernes por los monarcas a los miembros del Riksdag.

Dinamarca está sufriendo una epidemia de influenza, y en varias poblaciones todas las familias tienen por lo menos un enfermo de ella. Hasta las más remotas islitas de la costa han sido invadidas por el mal. En ciertos casos aislados, la enfermedad ha presentado un carácter bubónico.

A PUÑETAZOS EN LA CAMARA DE DIPUTADOS

BUENOS AIRES, enero 13.—(AP)—Durante la sesión de hoy la Cámara de Diputados estuvo discutiendo los presupuestos nacionales de 1927, y mientras se desenvolvía el debate, surgió un incidente entre los diputados socialista Peña y radical Rodríguez. Peña lanzó una taza a Rodríguez, que devolvió la agresión a puñetazos, empuñando después su revólver y apuntando a su antagonista. La rápida intervención de varios diputados impidió que hiciera fuego, pero debido al desorden tumultuario que se entronizó en la Cámara, hubo que suspender la sesión quince minutos.

Columna del Detallista

HOY CELEBRA ELECCIONES EL CENTRO DE DETALLISTAS

SEÑOR JOSE A. FERNANDEZ Y GONZALEZ, que figura como candidato a la Presidencia del Centro de Detallistas en las elecciones que se celebran hoy.

En la tarde hoy, se llevará a efecto las Elecciones del Centro de Detallistas para cubrir los cargos de Presidente, Segundo Vice-Presidente, Secretario, Vice-Tesorero, Vice-Tesorero, Vice-Secretario, 15 vocales por dos años, y 5 vocales por un año.

Para el acto comicial existe gran entusiasmo, laborando los dos Comités con gran actividad.

El Comité "Progresista" que patrocina la candidatura del señor José Antonio Fernández, y en el que figuran los señores Matías Pardo, Regino Picos y tros prestigiosos miembros del Centro Detallistas ha constituido comité de acción en cada uno de los barrios y espera obtener una abrumadora mayoría en las elecciones.

Por su parte el Partido "Pro Unión de Detallistas", en cuyo frente figuran los señores Bautista López, Ambrosio Sánchez y Juan Santaballa, también trabaja afanosamente y confía en triunfar, llevando a la reelección al señor García Rodríguez.

Las elecciones empezarán a la una de la tarde y terminarán a las cinco, votando todos los asociados que a esa hora se encuentran en el salón social.

El Tribunal de Apelaciones ha quedado compuesto por el señor José García Rodríguez, como Presidente; los señores Benigno Pérez y Matías Pardo por el "Comité Progresista", y los señores Bautista López y Antonio Cheda por el Partido "Pro Unión de Detallistas".

Por la candidatura del señor José Antonio Fernández González, han sido nombrados Interventores, los señores Luis Menéndez y José Alvarez García, y en representación del señor José García Rodríguez, figuran los señores José Fernández Alonso y Juan Santaballa.

A continuación insertamos las candidaturas que lucharán en la elección:

Comité "Progresista"

Para Presidente General. Por dos años: señor José Antonio Fernández y González.

Para Segundo Vice-Presidente. Por dos años: señor José Manuel Guanes Collia.

Para Secretario General. Por dos años: señor José García y García.

Para Vice-Tesorero. Por dos años: señor Ramón Suárez y García.

Para Vcie-Secretario. Por un año. señor Narciso Ma. Rodríguez.

Para vocales. Por dos años: 1. Lucio Fuente Corripio. 2. Regino Pico Gutiérrez. 3. Serafín Fernández y Pérez. 4. José Ramón Fuentes. 5. Juan Marcote. 6. Jacinto Blanco. 7. Manuel Rodríguez. 8. Valeriano Alvarez. 9. Manuel Fernández García. 10. Gonzalo Corrales. 11. Benigno Alvarez García. 12. Primitivo García Pérez. 13. Santiago Balsera Fuentes. 14. Jesús Fernández Soto. 15. Benito Bello.

Para vocales. Por un año: 1. Manuel Cuervo. 2. Lorenzo Díaz Prieto. 3. Ricardo Casanueva. 4. Robustiano Caso. 5. Severino Rionda Vigil.

CANDIDATURA DEL COMITE PRO-UNION DE DETALLISTAS

Presidente, José García Rodríguez (R.) dos años; segundo vice, José Manuel Guanes Collía (dos años); secretario, José García García (R.) dos años; vicesecretario, osé Prida y Villa, un año; vicetesorero, Ramón Suárez, dos años.

Vocales por dos años: Ambrosio Sánchez; José Abella; Manuel Marcio; Domingo Díaz; José Fernández Alonso; Lucio Fuentes; Manuel Fernández; Constantino País (R.); Belarmino Sánchez (R.); Benigno Silva; Vicente Cuanda; Antonio Hoyos; Alfonso Suárez; Manuel Anes; Julián Rodríguez.

Vocales por un año: Juan Santaballa (R.); Jesús Gayol; Secundino Rodil (R.); Gerardo Gelpi; Arturo Díaz (R.)

El señor José Antonio Fernandez González es un asociado de gran actividad y entusiasmo, que ama grandemente a la Institución y promete realizar una gran labor al frente de los intereses de la Sociedad decana de los minoristas de la República, si es elegido para el cargo de presidente. En su candidatura figuran viejos y prestigiosos elementos de la entidad que desean cooperar con todas sus fuerzas a que el éxito más rotundo corone la gestión del señor Fernández.

Los parciales del señor García Rodríguez aspiran a su reelección en mérito a la labor de carácter económico que ha llevado a cabo desde la Presidencia.

Mañana informaremos a nuestros lectores del resultado del acto comicial que lleva a efecto el Centro de Detallistas, que será quien en definitiva obtendrá un nuevo triunfo para unir a los que ya ostenta la institución en su larga existencia de luchas y campañas.

El DIARIO DE LA MARINA desea que el acto se lleve a efecto con toda armonía y confraternidad.

COLUMNAS DEL MAESTRO

LOS MAESTROS DE AGRAMONTE Y EL PAGO DE SUS HABERES

Acabamos de recibir una comunicación firmada por varios maestros del distrito escolar de Agramonte, donde se nos ruega que hagamos gestiones para que les sea abonado sus haberes correspondientes al pasado mes de diciembre.

Hemos indagado cerca del señor Presidente de la Asociación Nacional de Maestros, los motivos habidos para que estos maestros sufrieran dicho atraso, informándonos éste que ha comenzado las gestiones necesarias para que por la Hacienda se investiguen estos casos, pues, ha comprobado que todas las órdenes de pago relacionadas con Instrucción Pública, fueron despachadas desde el día veintitres de diciembre próximo pasado, por lo que no puede obedecer dicho atraso a interrupciones habidas en este Departamento.

Rogamos a los maestros que a nosotros se han dirigido, investiguen si las nóminas fueron enviadas a la Zona Fiscal correspondiente y sí en ésta han procedido ya al pago que se reclama, a fin de poder hacer una reclamación de dichos haberes y acudir al señor Secretario de Hacienda para que ponga coto a estas dificultades.

DE LA ASOCIACION NACIONAL DE MAESTROS. LOS ULTIMOS PREPARATIVOS DE LAS ELECCIONES

Relación de asambleas dependientes de la Asociación Nacional de Maestros que tienen derecho electoral, número de asociados y boletas electorales que le han sido remitidas.

Artemisa: electores 60; boletas enviadas 70.
Bahía Honda: electores 10; boletas enviadas 15.
Bejucal: electores 17; boletas enviadas 27.
Cienfuegos: electores 53; boletas enviadas 63.
Cárdenas: electores 71; boletas enviadas 81.
San José de las Lajas: electores 49; boletas enviadas 59.
Alquizar: electores 209; boletas enviadas 229.
Guanabacoa: electores 281; boletas enviadas 300.
Regla: electores 374; boletas enviadas 400.
Quivicán: electores 177; boletas enviadas 200.
Güines: electores 145; boletas enviadas 160.
Unión de Reyes: electores 25; boletas enviadas 35.
Punta Brava: electores 19; boletas enviadas 29.
Habana: electores 468; boletas enviadas 508.
Total electores: 1958.
Boletas enviadas: 2176.

Este envío se ha hecho por medio de paquetes certificados, dirigidas a los señores Presidentes y Secretarios de las Asambleas mencionadas, a excepción de la Habana, cuya documentación será entregada a la Mesa Electoral en el momento de constituirse.

Asimismo se ha dirigido comunicación con sello rápido, cumpliendo acuerdo de la Junta General Preparatoria de Elecciones, significándoles el deber en que están de notificar el lugar donde han de efectuar sus elecciones, así como la hora de la misma, que debe ser la consignada en el artículo 158 del Reglamento, o sea de nueve ante meridiano a 12 meridiano del día 15 del corriente mes.

A los señores asociados cuyos nombres figuran en las listas de varias Asambleas también se les ha comunicado con sello rápido que deben elegir en la que deseen votarlo deben de comunicar antes de las 84 horas a partir de la fecha de la comunicación, y en caso de no recibir esta contestación, se determinará la Asamblea donde deben votar con arreglo al lugar donde ejercen.

Y para general conocimiento se hace público todo lo anteriormente expresado.

Habana, enero 12 de 1927.

Vto. Bno.:
(F.) **Alvaro Alfonso Valdés,**
Presidente.
(F.) **Néstor R. Barbarrosa,**
Secretario.

SE PIDE EL CUMPLIMIENTO DEL ESCALAFON DE SUSTITUTOS

Hasta nosotros ha llegado la protesta de varios compañeros nuestros que ejercen como sustitutos, del cumplimiento del escalafón que en días pasados se confeccionó siguiendo las indicaciones del Presidente de la Junta de Educación, doctor Massi.

Dichos compañeros se quejan de que a pesar de la vigencia del mismo, ha habido veces que se han nombrado, para sustituir aulas, a otros maestros que ni aparecen en dicho escalafón. Y como tal cosa resulta lesiva a los que cumplen con las orientaciones que se dictaran con arreglo a dicho escalafón, es que nos hacemos eco de ello, para unir nuestra protesta a los de esos compañeros que ven vulnerados sus derechos.

Por dicho escalafón, aquel sustituto que no se presente tres días consecutivos en la Junta de Educación, pierde sus derechos como tal y ¿cómo y basándose en que han sido nombrados varios sustitutos que no aparecen en ese mencionado escalafón?

Pregunta ésta que hacemos a quien corresponda.

DEL ESTADO MAYOR GRAL. DEL EJERCITO

LAS PRACTICAS DE TIRO

En las prácticas de tiro con fusil para ser calificados los Cadetes alumnos del segundo año del curso de 1925-1929 y seis cadetes del tercer año de 1924-1928 han obtenido el siguiente resultado:

Tiradores expertos: Leopoldo Lanier y Sobrado; Ciro Leonard y Santamaría; Francisco Castellanos y Bolaños; Manuel Girón y Guerra y José Barrios y Planas. Tiradores certeros: Fernando Salcedo y López del Castillo; Ezequiel de J. Noda y Fernández; José Caballero y Lise; Cristóbal Ferrer y Dasilav; Manuel González y Fernández; Jorge A. Méndez y Torres; Benito Herrera y Porras y José F. Carvajal y Rodríguez. Tiradores Distinguidos: Abel Uriarte Urresti; Tomás Betancourt y Rufón; Tomás Rodríguez y López; Francisco Yanes Triana; Francisco Debeche y Campos; Tomás F. Rodríguez y Espinosa; Pedro Duarte y García; Norberto Gispert y Franco; Rafael Galiano y Herrera; Gabriel Gallol y Fajardo; Marcelino Yanes y Fernández; Osmundo Ortega y Acosta; Pablo Alonso y Echevarría; Arminio Bequer y Azcárate; Guillermo Rey y Pravio; Próspero J. Sardiñas y Verdeja; Mario R. García y Véliz; Roberto de Quesada; Mario González y Cigato y José M. Márquez e Ibarrache. También fueron calificados como tiradores certeros el primer teniente Armando Céspedes y Montes y como tiradores distinguidos los primeros tenientes Luis Dumois y Cárdenas y Camilo González Chávez y Acosta. Todos los cadetes arriba mencionados percibirán las gratificaciones de que habla el párrafo 306 del eRglamento de Tiro para fusil y revólver, 1915, Edición de 1925 a partir del día 18 de diciembre de 1926, fecha en que recibieron los grados.

EN VEINTE MIL PESOS SE EFECTUO LA ADJUDICACION DE LAS OBRAS DE UNA FABRICA DE TABACOS EN S. ANTONIO

Próximo a la Esmeralda ha sido hallado el cadáver de un obrero el que parece ha muerto en circunstancias un tanto extrañas. Muerte repentina de una distinguida dama en Máximo Gómez

San Antonio de los Baños, Enero 13. — DIARIO, Habana. — La adjudicación de las obras de reconstrucción de la Fábrica de Tabacos del Trust, fué de $19.980.00, y tenemos entendido que por gestiones del Representante doctor Rafael Guas Inclán, la Comisión de Subsistencia votará otro crédito para la fabricación de otra galera para la Fábrica. También se espera que la ciitada Comisión de Subsistencia adopte el acuerdo de reconstruir la Fábrica "Gloria Cubana", ya que la firma está dispuesta a cooperar a la reconstrucción de la misma. En esta se espera impaciente la llegada de los 600 barriles de semilla.

LAGO,
Corresponsal.

LOS TELEGRAFISTAS CONVOCAN PARA CELEBRAR LAS ELECCIONES

La Asociación de Telegrafistas de Cuba, de acuerdo con sus estatutos han citados a sus asociados para la Asamblea general de elecciones que se celebrará el día 10 de febrero, a las 8:30 a. m. en el edificio social Egido 59, altos, para la renovación de la Directiva durante el año 1926-27.

SENTIDO FALLECIMIENTO

GUANTANAMO, enero 13.—DIARIO DE LA MARINA.—Habana.—Anoche falleció don Pedro Guerra, venerable vecino de Guantánamo. Don Pedro Guerra era un patriarca guantanamero afable, culto y modelo de ciudadanos.

Su entierro tuvo lugar esta tarde, resultando una de las manifestaciones de duelo más intensas que se recuerda en la ciudad.—Corresponsal.

FUE HERIDO EN JAGUEYAL EL CONDUCTOR DE UN TREN PROPIEDAD DE ESE CENTRAL

JAGUEYAL, Enero 13.—DIARIO. Habana.—Hoy fué herido por un tren propiedad de este Central, el conductor del mismo, Perfecto Santana, natural de España.

Su estado es grave.

Herrera. Corresponsal.

PROXIMO A LA ESMERALDA FUE HALLADO EL CADAVER DE UN OBRERO

LA ESMERALDA, Enero 13.—DIARIO. Habana.—Próximo a este lugar fué encontrado anoche a las nueve, el cadáver de un individuo cubano que resultó nombrarse Cecilio Sánchez y González, y que según el certificado de los médicos murió a consecuencia de un intenso dolor, pues estaba agarrado con las manos en la yerba, de tal manera, que costó gran trabajo poder desprender el cadáver.

Se le encontraron e los bolsillos un carnet de identificación, siete pesos y centavos y un reloj andando que marcaba las 8 y 55 minutos, así como una certificación de la compañía ferrocarrilera donde se hacía constar que había prestado servicios en el Central "Morón", como recibidor de madera.

En el lugar del hecho se constituyeron el Juzgado, la Guardia Rural y la Policía Municipal.

CORRESPONSAL

DISTINGUIDA DAMA DE MAXIMO GOMEZ FALLECE REPENTINAMENTE

MAXIMO GOMEZ, Enero 13.—DIARIO. Habana.—La señora Amada Cabrera, honor y prestigio de nuestra sociedad, falleció a causa de un embolio.

El pueblo se siente verdaderamente conmovido. Enviamos nuestro más sincero pésame a su esposo e hijos.

A. Carmona, Corresponsal.

AYER EMPEZO A MOLER EL CENTRAL CONSTANCIA

ENCRUCIJADA, Enero 13.—DIARIO. Habana.—Hoy a las seis de la mañana comenzaron los trabajos de la zafra en el Central "Constancia", sin interrupción alguna.

El competente administrador de dicha finca, señor Curbelo Hernández, no sabe los sacos que molerá.

A. Borges. Corresponsal.

SE FRACTURO LA PIERNA AL CAERLE LA VIGA

Central España, Enero 13.—DIARIO, Habana. — El mestizo Víctor Montalvo, de 19 años de edad y vecino del barrio de Altamisal, fué asistido por el doctor Angulo de la fractura de una pierna al caerle una viga de hierro.

GRAND,
Corresponsal.

LLEGO EL DELEGADO DE LA COMISION BANCARIA

Jaguey Grande, Enero 13. —DIARIO, Habana. — El señor Mazas, Delegado de la Comisión Bancaria, llegó al Central "Australia", para intervenir en los preparativos de la próxima molienda. El corte de caña continúa efectuándose sin ninguna interrupción.

Corresponsal.

HERIDOS AL EXPLOTAR UN BARRENO

Santiago de Cuba, Enero 13. — DIARIO, Habana. — Estéban Ibañez, de 33 años, blanco y Aquilino Veranes, negro de 17 años, fueron gravemente heridos al hacer explosión un barreno en la pedrera del poblado Dos Bocas. Fueron asistidos en Emergencia.

Corresponsal.

DESESTIMADA LA OFERTA QUE HIZO A LA SECRETARIA DE OBRAS PUBLICAS LA PITTSBURG TESTING LABORATORY

De acuerdo con lo informado por la Sección de Personal, Contratos, Bienes y Suministros, el Dr. Carlos Miguel de Céspedes, ha desestimado la oferta que le hiciera la "Pittsburgh Testing Laboratory" de los análisis de piedra y otros materiales en los lugares donde se llevaran a cabo las obras. Funda el Dr. Céspedes su denegación en que expresan do los Pliegos de Condiciones de la Secretaría que los análisis de los distintos materiales que se empleen en la construcción de las obras subastadas, se hagan por el Laboratorio del Departamento, no procede autorizar este análisis en ninguna otra forma.

EN LA EXPOSICION DE FILADELFIA SE CONDECORO AL SEÑOR MARTINEZ CASTELL

POR SU MAGNIFICA LABOR EN PRO DEL EXITO DE AQUELLA EXPOSICION

El Comisionado de Cuba en la Exposición Internacional que se celebró recientemente en la ciudad de Filadelfia, ha comunicado a la Secretaría de Estado que el Jurado internacional que otorgó los premios había acordado conceder un premio especial y único en favor de un cubano, que prestó su valiosa cooperación a aquella obra, contribuyendo con su esfuerzo personal a su éxito.

El premio consiste en una Medalla de Oro y Diploma de Honor, que es concedido al Sr. Julián Martínez Castell, Director de la Sección Comercial del Pabellón de Cuba en la Exposición.

DROGUERIA SARRÁ
LA MAYOR
SURTE A TODAS LAS FARMACIAS. ABIERTA TODOS LOS DIAS Y LOS MARTES TODA LA NOCHE.

FARMACIAS DE TURNO

VIERNES

HABANA

San Miguel y Oquendo	U-2636
Lampacilla y Villegas	M-3580
Revilalgigedo y Corrales	A-1664
Merced y Habana	M-2760
Escobar número 197	A-5760
Obispo número 27 y 29	A-1700
Fernandina número 77	A-6365
Infanta No. 121, casi esquina a San José	U-2274
Belascoaín, número 1	A-8048
Príncipe número 19	U-1248
Consulado y Animas	A-3992
Belascoaín número 655	A-5247
Maloja número 67	A-7078
Zanja y Soledad	U-2967
Neptuno número 145	No tiene
Aguila 236	M-1521
Luz y San Ignacio	M-4015
Cárdenas número 17	No tiene
Cádiz v San Joaquín	A-4268

VEDADO

Calle M y 13	F-5245
Calles 17, entre F y G	F-1118
Avenida de Wilson, entre 12 y 14	F-1500
Calle 2, entre 35 y 37	F-1904

VIBORA Y JESUS DEL MONTE

Santos Suárez y Serrano	I-1116
10 de Octubre, entre O'Farrill y Patrocinio	I-1244
Estrada Palma y Heredia	I-1957
Milagros y San Anastasio	X-1163
10 de Octubre número 444	I-7289
Lacret número 20.. W	No tiene
10 de Octubre número 218	I-2193

CERRO

Cerro 440	A-0230

LUYANO

Calzada de Luyanó, número 113	I-2713
Caserío de Luyanó s/n	X-1748

A los Dueños de Farmacias

Rogamos a todos los señores dueños de Farmacias, cuya dirección, teléfono y día de turno no esté correcta, nos remitan inmediatamente la nota de las alteraciones que esta relación debe sufrir, o nos avisen por el A-5334.

M.E.C.D. 2016

SECCION 2ª

QUEJAS DE SUSCRIPTORES
Departamento Central: Habana. M-8404. Agencial: Cerro y Jesús del Monte, I-1994; Marianao, Columbia, Almendares, Buen Retiro, Quemados y Pogolotti, F.O-7090.

DIARIO DE LA MARINA

ASSOCIATED PRESS
Esta Asociación es la única que posee el derecho de reproducir las noticias cablegráficas e información local que en este DIARIO se publiquen.

SECCION 2ª

AÑO XCV — LA HABANA, VIERNES 14 DE ENERO DE 1927 — PAGINA QUINCE

MIS VEINTICUATRO HORAS

Dice que el hombre moderno come demasiado. El hombre primitivo, cuyo trabajo se limitaba a los músculos, necesitaba una clase de alimentación que no puede convenir al cerebral hombre moderno

Por Benito Mussolini, Jefe del Gobierno de Italia

(Con derechos reservados y reproducción total o parcial prohibida)

Roma, Enero 13 (U. P.).—El problema de la nutrición es de aquellos que el individuo debe resolver por sí mismo. La experiencia me ha enseñado lo que debo comer y en qué cantidad. Conozco las consecuencias de los excesos en las comidas. Los pagamos con falta de vigor, reducción de las energías y desgaste de las células del cuerpo. Pueden traer consigo, también, una serie de enfermedades, desde la indigestión hasta algunos de los padecimientos más terribles.

El hombre moderno come demasiado. En general, se cuida poco de los cambios en las condiciones de vida resultantes de la civilización moderna. Se conduce como un hombre primitivo a quien se hubiera trasplantado desde sus hábitos sencillos a la abundancia de una mesa moderna. Las necesidades del hombre primitivo eran físicas. Gran parte de la labor de hoy es cerebral, y la maquinaria ha reducido considerablemente las exigencias del cuerpo físico. El cambio de costumbres en la vida para adaptarse a nuestra civilización, que por su parte no hace otra cosa que cambiar constantemente, debe ir acompañado de una alteración en los alimentos que responda a las necesidades que las nuevas condiciones imponen. No podemos engullir como seres primitivos y trabajar a la moderna, de la misma manera que no nos es posible trabajar como seres primitivos y comer como debe hacerse hoy día.

En el problema mi propia alimentación me ha guiado en gran parte por lo que la experiencia me ha enseñado. No soy médico ni pretendo dar reglas generales que sirvan de guía a los demás. He estudiado mi caso particular y conozco los alimentos que me convienen y que me dan los mejores resultados, tanto para la salud como para la productividad. Tampoco soy un técnico en nutrición ni conozco los intrincados problemas de las reacciones químicas y biológicas; pero sé los efectos generales de los diferentes alimentos, particularmente sobre mi organismo. Por esto, a la luz de la experiencia, he disciplinado mi nutrición de manera que pueda ayudarme a conservar mis facultades mentales y físicas, en lugar de producirme daños y causarme el letargo de esas facultades.

Hemos avanzado tanto que podemos escoger nuestros alimentos con relación a nuestras necesidades. Las necesidades del que trabaja con el cerebro difieren de las del obrero manual. El primero tiene que nutrir sus nervios, el segundo sus músculos. El obrero del cerebro puede malograr la finalidad de su alimentación por una inoportuna elección de los alimentos, en calidad y en cantidad. El estómago no debe sobrecargarse. La sangre acude a todos los lugares del cuerpo donde se realiza algún trabajo. Si el estómago se somete a un trabajo pesado, requerirá sangre para realizar el esfuerzo. El cerebro queda entonces empobrecido y funciona solamente con eficiencia parcial hasta que, a su vez, logra obtener suficiente sangre para su normal funcionamiento.

Por eso, busco una alimentación que haga trabajar poco a la parte física de mi organismo y permita en cambio una generosa ayuda al sistema nervioso y al cerebro. Para comenzar, rechazo el café y el vino. El café jamás lo he tomado en comida alguna. Estoy de perfecto acuerdo con quienes lo consideran como una droga. Es un estimulante que obliga a realizar por su acción un inútil esfuerzo nervioso y no es bueno ni para el organismo ni para aumentar la productividad. Hasta en el desayuno jamás tomo café. Nunca me lo han servido después de las comidas. Mi vaso de leche pura por la mañana es mi perpetuo desayuno.

Mi primera comida formal comienza a las dos. Es grande en proporción a las demás comidas, pero un sencillo piscolabis comparada con el despliegue de platos en las casas de los ricos. No tomo más que un plato compuesto de los ingredientes más sencillos. La condimentación es sencilla también: nada de salsas ni aderezos. Un pequeño pedazo de carne asada o frita o un pedacito de pescado, cocido o frito. Algunos vegetales, bien espinacas, chícharos, judías verdes o apio, simplemente cocidos en agua, pero jamás adornados ni acompañados de mantequilla. Cuanto más sencillamente se cuezan los alimentos mejor conservan sus principios nutritivos. Jamás tomo postre. Como final, una manzana o una pera y nada más.

Cesira, mi cocinera, que es mi única criada realizando las múltiples funciones de orden doméstico, sabe lo sencillo que tiene que hacerse todo. Jamás trata de demostrarme sus habilidades culinarias presentándome platos raros, sino que subordina su arte a los deseos de su amo. Nunca discute conmigo los platos ni me pregunta lo que deseo comer. Confecciona el menú dentro de un número muy limitado de platos de carne, pescado y vegetales que ha escogido como los más oportunos para la nutrición de mi organismo.

Una sola vianda es suficiente para tenerme fortalecido al pié de mi trabajo en las mejores condiciones. Como más pescado que carne, por ser un gran alimento para el sistema nervioso y porque no sobrecarga mi digestión ni disminuye mis energías. Insisto siempre en estar en condiciones para el trabajo en todos los momentos. La frugalidad de la comida es absolutamente necesaria para mantener alerta el espíritu. Las grandes comidas solo pueden retardar los procesos físico y mental: con sus reacciones fisiológicas conducen a la inacción y a la pereza.

Considero nuestros grandes platos nacionales, tales como los macarrones, los ravioles, los fideos y otros muy sabrosos. Toda nuestra cocina italiana es deliciosa, pero, al igual que las demás, solo puede cultivarse teniendo en cuenta las condiciones propias de los individuos. Los macarrones constituyen un alimento excelente que me gusta, pero que no se adapta a mis necesidades. Contribuye a fortificar los músculos: ha probado su gran valor como uno de los alimentos de que dispone gran parte de nuestra población dedicada a trabajos físicos en los campos y en los talleres.

La leche es uno de mis alimentos principales. Tomo cuatro vasos de leche al día. Uno en el desayuno, otro en el almuerzo, a las dos, otro a las seis durante mi trabajo en el Palacio de Chigi y el último a las diez de la noche. El valor nutritivo de la leche es demasiado conocido para que merezca ningún comentario por mi parte. Desde la infancia a la senectud, sirve a la humanidad, ofreciéndole prácticamente todo lo que necesita. Es un alimento casi suficiente para cualquiera eventualidad.

Para la mayor parte de nuestro pueblo, el pan es "la fuente de la vida". Es un alimento del que dependen millones y millones de seres. Da al obrero manual el combustible necesario para su ardua tarea física. Para el obrero del cerebro no es tan eficaz, y por esa razón debe comerse en cantidades moderadas. Como pan con mucha moderación, dándome cuenta del trabajo físico que requiere, no sirviendo en cambio para activar el funcionamiento de los órganos de la labor mental, de los que depende casi todo mi trabajo.

He logrado mejorar nuestro pan en Italia a un costo menor. Nos hallábamos ante el problema de importar en busca de un pan que sirviera las necesidades de nuestro pueblo y al propio tiempo estuviera al alcance de los limitados bolsillos de Italia. El pan que comemos ahora es de primera calidad. Ya no existe una clase de pan para los obreros y otra para los ricos, pues se han abolido los panes llamados finos. El nuevo pan se hace de harina ordinaria y es muy nutritivo. Es de color moreno, semejante a los panes de los Estados Unidos. Los panes blancos tienen una contextura demasiado fina. Nuestro nuevo pan se adapta a la digestión y a las funciones de los intestinos en mucho mayor grado que el pan blanco, que algunas veces causa prolongadas dificultades orgánicas, de difícil diagnóstico.

Nuestro nuevo pan se ha recibido por todas las clases del pueblo con el mayor entusiasmo, tanto que, nadie nos pide que volvamos al pan blanco, ni tan siquiera se nos ha solicitado permiso para la elaboración de ese pan en casos especiales, como en los hoteles, que todos los años alojan gran número de turistas. Ese nuevo pan italiano es tan aceptable al paladar de los turistas como al de nuestro pueblo.

Mi almuerzo a las dos es mi comida principal, mi comida mejor dicho, ya que mi alimentación por la noche apenas puede llamarse así. A las diez, después que todo el trabajo queda terminado, me siento a la mesa. Cesira me sirve un vaso de leche y un plato de frutas. Tomo una manzana o una pera y después me bebo un vaso de leche, y el festín del día queda terminado.

Con esta alimentación, el cerebro se mantiene claro y sano y nutrido en proporción a sus necesidades, y el cuerpo no queda sobrecargado ni molesto por los venenos ni por el exceso de grasa. La hora al día que dedico a ejercicios físicos violentos sirve para desplazar todo exceso en el caso de que llegue a acumularse. La rutina de la alimentación y del ejercicio ha disciplinado de tal manera mi organismo que solo necesito pequeñas raciones, y nada más. Unicamente siento hambre cuando quiero. Todos mis órganos, que obedecen al ciclo diario que he imaginado, realizan sus funciones con una regularidad cronométrica. El dominio del cuerpo se alcanza mediante una constante e invariable práctica de hábitos sanos.

El valor del silencio constituirá el tema del octavo artículo del Duce que nos anuncia para mañana la United Press. Compara Mussolini la austeridad que ahora se observa en el uso de la palabra en público en Italia con la verbosidad que caracterizaba la época política que el fascismo ha desterrado y deduce de ello consecuencias favorables para la gobernación nacional.

EL PRESIDENTE ALEMAN, HINDENBURG, ENCUENTRA BASTANTES DIFICULTADES PARA FORMAR EL NUEVO GOBIERNO

El doctor Curtius, que parecía el hombre indicado para formar gobierno en estas circunstancias, ha fracasado en su empeño y Adan Stegerwald recibió el encargo de la formación del gabinete

SE APOYARA EN LA COALICION PEQUEÑA O DE LOS MODERADOS

Las dificultades estriban en que centristas y demócratas propenden muy marcadamente a la llamada coalición magna, en la cual quedarán incluídos los socialistas que creen segura

BERLIN, Enero 13. — (Agencia Duems). — Ha fracasado el deseo del Presidente Hindenburg de que formara nuevo Gobierno el doctor Julius Curtius.

Según los últimos informes que se han podido obtener, el Presidente Hindenburg, de acuerdo con el canciller Marx y el doctor Stresemann, designó al citado doctor Curtius, actual ministro de Economía, para que se encargara de tal labor, considerando que, por ser miembro del partido populista, tenía una vasta experiencia y disfruta grandes simpatías entre todos los elementos políticos, tanto por su competencia como economista, como por la serenidad que siempre ha mostrado en las luchas políticas, era el hombre indicado para subsanar los obstáculos que se derivaran de la actitud de una parte del partido centrista y conseguir organizar una coalición en que figuraran los nacionalistas. Se hace resaltar que desde la época en que el doctor Curtius ejercía su profesión de abogado en Duisburg, Berlín y Heidelberg sucesivamente, tenía contacto con todos los elementos políticos, lo que siguió haciendo con mayor intensidad cuando, en 1920, resultó electo diputado al Reichstag.

A pesar de lo dicho ha fracasado el intento y Hindenburg ha designado al ex-premier y ministro de Bienestar Social de Prusia, Adam Stegerwald, para que se encargue de la organización del gabinete apoyándose en los partidos moderados, o sea en la "coalición pequeña", con que se viene gobernando desde hace tiempo, pero con el propósito de procurar conquistarse la ayuda de los socialistas, sin hacer concesiones demasiado onerosas.

Se aduce en favor de esta designación que Stegerwald, oriundo de Baviera y primordialmente artesano, ha hecho muchísimos viajes por todo el mundo, teniendo por consiguiente una vasta experiencia con respecto a la situación de los demás países europeos y extraeuropeos, hallándose al mismo tiempo compenetrado con las necesidades de la clase laborista por haber sido desde antes de la guerra secretario General de los Sindicatos de Obreros Cristianos y desempeñar en la actualidad los importantes puestos de presidente de la Federación Alemana de Sindicatos y de Presidente de los Sindicatos de Obreros Cristianos de Alemania. Su influencia dentro del Partido Centrista, del cual es uno de los jefes, data desde 1919, en que fué nombrado miembro de la Asamblea Nacional de Weimar, siendo diputado al Reichstag desde 1920.

INTENTASE UNA COALICION MAGNA DE TODOS LOS PARTIDOS

BERLIN, Enero 13. — (Agencia Duems). — Toda la prensa aprueba el deseo del Presidente Hindenburg, de que se lleven a cabo negociaciones serenas y objetivas entre todos los partidos políticos, a fin de hacer un esfuerzo supremo para organizar un gobierno estable y de duración.

Es indudable, sin embargo, que la realización de esta mira tropieza con el serio obstáculo de que los centristas y los demócratas propenden muy marcadamente a la llamada "coalición magna", en la cual quedarían incluídos los socialistas, mientras que la organización de esa combinación parlamentaria resulta en la actualidad casi imposible.

Observadores competentes opinan que, mirando las cosas con el desapasionamiento necesario, resulta para los partidos moderados mucho más fácil llegar a un acuerdo con los nacionalistas, para establecer una cooperación parlamentaria duradera, que con los socialistas; pues solamente las cuestiones relativas a la Reichswehr y a la jornada de trabajo bastan para pronosticar que esta última combinación resultaría muy efímera.

STEGERWALD NO CREE POSIBLE LA COALICION MAGNA

BERLIN, Enero 13. — (Agencia Duems). — Adam Stegerwald, jefe de la Federación de Sindicatos de Obreros Cristianos y líder preeminente del Partido Centrista o Católico, se muestra escéptico respecto a la posibilidad y conveniencia de organizar la llamada "coalición magna".

En el periódico que dirige y que se titula "Der Deutsche", Stegerwald expone que a su juicio el gobierno de Marx ha hecho ya a los socialistas concesiones tan importantes que no podría ningún otro jefe centrista ir más allá y que es mal síntoma que, a pesar de esta circunstancia, bien sabida por los propios socialistas, éstos formulen cada vez más demandas.

Agrega que Marx, últimamente, procediendo por propia responsabilidad, había llevado las cosas de tal modo, que había resultado casi una "coalición tácita", con los socialistas; pero que eso se había logrado a costa de sacrificios excesivos.

Termina haciendo resaltar Stegerwald, que los populistas se muestran del todo reacios a la "coalición magna", debido a que no creen poder marchar de acuerdo con los socialistas.

Informes de otras fuentes indican que el partido populista está firmemente convencido de que la situación actual solamente podría resolverse mediante la organización de un gabinete que pudiese apoyarse en una coalición parlamentaria mayoritaria.

LOS SOCIALISTAS PEDIRAN GARANTIAS AL GOBIERNO QUE SE FORME

BERLIN, Enero 13. — (Agencia Duems). — Los jefes socialistas Hermann Mueller y Wels publican en la prensa una declaración manifestando que su partido tiene el propósito de exigir al nuevo gabinete que se organice amplias farantías de que consultará previamente a los socialistas en lo referente a todos los asuntos de importancia, no solamente de la política exterior, sino también de la política doméstica, y muy particularmente en todo lo relacionado con la jornada de trabajo.

SE RECURRIRA A LA DISOLUCION DEL REICHSTAG

BERLIN, Enero 13. — (Agencia Duems). — Entre los círculos parlamentarios circula el rumor de que el Reichstag será disuelto en caso de que se presenten obstáculos graves para la organización del nuevo gabinete.

Aunque no ha podido confirmarse en centros oficiales la exactitud de tal rumor todos los indicios y los informes recogidos indican que realmente la situación política es en la actualidad complicada y confusa que no sería remoto que tuviera que recurrirse al recurso supremo de la disolución del parlamento.

EN TURQUIA SE MULTAN LOS ANUNCIOS CON FALTAS GRAMATICALES

CONSTANTINOPLA, enero 13. (A. P.)—Todos los anuncios que se publiquen, en cualquier forma que sea, en esta ciudad, no podrán adolecer de faltas gramaticales o de ortografía. Los responsables serán multados por el prefecto de Constantinopla, o sus agentes. Así reza una orden dada hoy.

Los tenderos también tienen que simplificar los letreros de sus establecimientos, los cuales son siempre en Turquía tradicionalmente largos y confusos. De esta manera, casos como el de la muestra de 'Hadji Hussein, el barbado, nativo de Denizli, vendedor de dulces más dulces que las frutas del Paraíso y más dulces que los labios de las esclavas circasianas", tendrá que convertirse en un simple "Tienda de Dulces de Hadji Hussein".

NO SE EVACUARA LA RHENANIA ANTES DEL PROXIMO CONSEJO DE LA LIGA DE LAS NACIONES

PARIS, enero 13. (SR) Respondiendo a una interpelación del diputado Desjardin en la Cámara, el ministro de Estado Briand ha manifestado que la evacuación de la Rhenania no se efectuará de ningún modo antes de la próxima conferencia de la Liga de las Naciones.

HOTEL ALAMAC

Broadway esquina a calle 71. Nueva York.

EL HOTEL FREDILECTO DE LOS CUBANOS Y DE LOS HISPANOS EN GENERAL

¿Por qué?
Porque...
Se atiende a todos a la española, y se les habla en español.
Es modernísimo, elegante, económico, a prueba de fuego, y está en el corazón de Nueva York, cerca de todas partes.
Su "chic hispano" es insuperable e inconfundible.
La fama de sus salones y restaurants es única. ¿Quién no oyó hablar de su gran salón "Elizabeth", su "Salón Japonés", sus restaurants "Azul" y "Medioeval" y sobre todo, el "Congo Room" con su estupenda terraza sobre el piso 20, que domina Nueva York?
¿Y quién no se deleitó con la magnífica Orquesta del Alamac, intérprete de nuestros clásicos danzones?
Los precios del Alamac, al alcance de todos, son los siguientes:
Cuarto sencillo para 1, $4.50.
Para dos personas. . 6.00.
Cuarto doble, para 1 o 2, $8.00.
Por mes 180.00.
TODOS CON BAÑO Y DUCHA
Departamento de sala, un cuarto, y baño y ducha, desde $225 al mes
Hay también departamentos con 3 o 4 alcobas, además de la sala y con 3 baños, a precios de verano.
Cocina moderna y criolla bajo la experta dirección de un excelente cocinero español.
Intérpretes y sirvientes de habla española.
Atención especial a la clientela hispana bajo la directa supervisión del señor
ANTONIO AGUERO
Gerente Hispano
MARRY LAZ OWNERSHIP MANAGEMENT

BOMBA "PRAT" NUESTRA MEJOR GARANTIA SON LAS IMITACIONES
M-1373

EN LA ACTUALIDAD SE HALLAN EN LAS AGUAS DE SHANGHAI SESENTA Y DOS BARCOS DE GUERRA DE OTROS PAISES

Instigadas por banqueros chinos a quienes el cónsul belga ganó un pleito, las turbas maltrataron a dicho funcionario duramente, llevándolo a la antigua estación de policía

INFLUENCIA DE LA CONCESION INGLESA PARA LOS CHINOS

Las tropas británicas estacionadas en Hong Kong esperan las órdenes para marchar al Norte en defensa de Shanghai y quizás avancen por el rio Yangtzé hasta Hankow, si fuera necesario

LONDRES, enero 13 (B W S).—Aunque la reunión del Gabinete Británico ayer celebrada, se dedicó especialmente al estudio de la situación china terminó sin ninguna decisión, acordándose celebrar otra dentro de dos o tres días, tan pronto como legue el informe de Mr. OMalley, consejero de la Legación en Pekín, que se encuentra en Hankow.

La octava flotilla de destroyers, compuesta de un buque director y dos divisiones de cuatro buques cada una, encuéntrase ya lista para dirigirse a aguas chinas al primer aviso, y los cañoneros Aphis y Laybird destacados de la reserva de Malta saldrán para China dentro de dos o tres semanas escoltados por los destroyers Wanderer y Wolverine. Si las condiciones lo permiten, estos buques relevarán al Wolsey y al Wolston, pero en caso de ser necesarios permanecerán también en aquellas aguas.

La última información sobre la disposición de las unidades navales inglesas en el río Yangtsé es como sigue: El cañonero Mantisis queda estacionado en Chunking, el punto más alto navegable del río. Los cañoneros Teal y Pigeon en Wahnsien, y el Cricket en Ichang. El Cockchafer que estaba en Shashi, salió río abajo hacia Hankow. En este puerto se encuentran el cañonero Bee que enarbola la insignia del almirante Cameron, junto con la corbeta Magnolia, los destroyers Wolston, Wishart y Verity y el cañonero Woodlark. El destroyer Wivern y el cañonero Scarab están en Kiukiang y el Wildswan en Wuhu. En Nanking hay tres cruceros, el Carlisle, el Emerald y el Vindictive, esperándose de un momento a otro el Despatch que salió de Shanghai con el almirante Sir Reginald Tyrwhit. En Chinkiang hay dos destroyers. El crucero Enterprise está en Shanghai, donde se le ha unido el cañonero Gnat. De los otros buques en la estación naval de China, el crucero Cradoc acaba de llegar a Hongkong y el crucero Durban debe llegar el próximo sábado para unirse al buque-insignia Hawkins y al porta aeroplanos Hermes. Además, las corbetas Petersfield, Hollyhock y Bluebell se encuentran en puertos cercanos a Hongkong. Procedente de Amoy navega hacia este último puerto el aviso de flotilla Keppel y cinco cañoneros que operarán en la parte Oeste del río.

Un telegrama de prensa procedente de Hankow informa que el cónsul de Bélgica fué maltratado duramente el martes por las turbas, que lo llevaron a la antigua estación de policía de la concesión rusa. Al parecer, los coolíes autores de este atentado fueron instigados por banqueros chinos a quienes el cónsul ganó recientemente un pleito judicial. Ayer, las autoridades cantonesas publicaron un aviso diciendo que habían sido detenidos los instigadores y los autores y se los juzgará severamente.

El "Times" comenta la situación china diciendo: "Por informaciones obtenidas, el vicealmirante Cameron, autoridad suprema de las fuerzas navales en el río Yangtzé, estuvo plenamente acertado al no permitir que sus pequeñas unidades y su reducido número de hombres aceptara el reto de los seminacionalistas y semibolsevistas y abriera en consecuencia fuego sobre las turbas enfurecidas que invadieron la concesión británica en Hankow. Después de haber pasado tan peligroso momento, el ministro de Relaciones del Gobierno de Cantón, Eugene Chen, y sus consejeros se han convencido de la verdadera significación económica que tienen las concesiones extranjeras en territorio chino de cuya existencia y funcionamiento resultan beneficiados no solamente los extranjeros, sino también los indígenas, comprobándose que tan pronto como se perdió el control inglés sobre la concesión sufrió una parálisis completa la extensa ramificación comercial de intereses chinos.

"En Hankow fué posible un esfuerzo simple para apoderarse de la concesión británica y ostentosamente prepararse contra los ataques en los otros barrios extranjeros. Pero en Shanghai ya es un poco más difícil, porque los ingleses están íntimamente asociados con otras potencias en la parte internacional de la ciudad, y al atacárseles quedarían envueltos en el ataque los norteamericanos y japoneses, no citando a los franceses porque la concesión de éstos se encuentra separada aunque difícilmente podrían quedar excluídos de una ofensiva general'.

Con la llegada de la división que manda el almirante Williams de la marina norteamericana, el número de buques de guerra extranjeros en aguas de Shanghai llega a sesenta y dos.

LAS TROPAS BRITANICAS EN HONGKONG SE APRESTAN A LA DEFENSA DE SHANGHAI

LONDRES, enero 13 (U. P.)—Las tropas británicas acantonadas en Hong Kong esperan órdenes para marchar al norte en defensa de Shanghai y quizás avancen por el río Yangtzé hasta Hankow.

En la reunión del Gabinete de ayer se acordó un plan para calmar el sentimiento chino en Hankow y al mismo tiempo restaurar la concesión de que disfrutan los británicos en dicha ciudad y prevenir una repetición en Shanghai de los actos de terrorismo a que estuvieron expuestos los extranjeros en el primero de los lugares mencionados. Se espera que esta fórmula de compromiso, que da participación a los nacionalistas chinos en el gobierno municipal de la concesión británica, baste para obviar las presentes dificultades y no sea necesario enviar tropas de Hong Kong.

En cambio de esa participación en el gobierno de la concesión, los cantoneses se obligarán a impedir que el territorio que ocupa la concesión sea objeto de incursiones por parte del populacho o de sus propios soldados. Esta solución puede ser extendida a Shanghai en caso de que los cantoneses capturen dicha ciudad o si las otras potencias consienten en ello.

El consejero de la Legación Británica en Pekín, O'Malley, se encuentra en Hankow para decidir la situación con Eugenio Chen.

LA COLONIA BRITANICA EN HANKOW SOMETIDA A ESTRICTA DISCIPLINA

LONDRES, enero 13 (S. R.)—Un despacho del corresponsal especial del 'Daily Mail' en China dice que los miembros de la colonia británica en Hankow permanecen bajo un sistema de disciplina militar en el edificio de la Asiatic Petroleum Company y salen únicamente por breves instantes bajo un horario llevado rigurosamente por el Dr. J. H. Brown que dirige la concesión.

El vapor "Kiangwo" que iba desde Ichang con rumbo a Shanghai llevando a su bordo sesenta refugiados, en su mayor parte mujeres, ha encallado cerca de Fowchow desde el domingo, tratando de ponerlo a flote el cañonero "Cockchafer".

AUMENTO DE JORNALES EN NORTE AMERICA A 60.000 EMPLEADOS FERROVIARIOS

NUEVA YORK, enero 13.—(AP)—Sesenta mil empleados de la American Railway Express Company obtuvieron hoy un aumento de jornales de dos y medio centavos por hora, concedido por la Junta de Arbitraje de los Estados Unidos. La decisión unánime de la Junta afecta a los empleados en todos los Estados de la Unión, siendo efectivo el aumento desde el 1o. de enero corriente. La compañía tendrá que pagar cuatro y medio millones anuales más.

PARA ENJUGAR LA DEUDA PORTUGUESA CON INGLATERRA

LISBOA, enero 13.—(AP)—Los oficiales y soldados del ejército portugués han acordado conceder una parte de su paga mensual, para ayudar a enjugar la deuda nacional con Inglaterra, ofreciendo hacerlo durante todo el año actual. Esta actitud patriótica ha sido acogida con entusiasmo por muchos elementos de Portugal.

Un número de ciudadanos, estimulados por el ejemplo de la milicia, han acordado contribuir también si se abren suscripciones públicas.

LA CIVILIZACION MAYA EN LAS HONDURAS BRITANICAS

LONDRES, enero 13. (BWS) Sir F. Kenyon, director del Museo Británico ha hecho público un llamamiento para obtener contribuciones al fondo necesario para la exploración de los restos de la primitiva civilización maya en la Honduras Británica.

En el llamamiento se consigna que en el sito donde hace algún tiempo se realizaron algunos trabajos arqueológicos se notaron muestras de haber existido un gran pueblo de relativamente remota antigüedad y que es razonable suponer que una búsqueda intensiva desde el punto de vista histórico dará resultados y contribuirá grandemente al conocimiento del origen y desenvolvimiento de la cultura prehistórica.

¿DESEA V. ENCONTRAR TRABAJO?

ACUDA A NUESTROS ANUNCIOS ECONOMICOS Y ENSEGUIDA LO CONSEGUIRA

ANUNCIOS ESPECIALES PARA SOLICITUDES DE TRABAJO, SOLO CUESTAN

10 CTS. POR 20 PALABRAS

DEPARTAMENTO DE ANUNCIOS ECONOMICOS DEL "DIARIO DE LA MARINA".

DESPUES DE LAS 4 P. M. 15 CTS.

ES MUCHA GOMA PIRELLI
LA MEJOR GOMA DE EUROPA
GARCIA & GARCIA
MONTE 2

UN GOBIERNO CONSERVADOR SE HA CONSTITUIDO EN COLOMBIA

BOGOTA, enero 13. UP) El Presidente de la República, doctor Abadía Méndez, ha nombrado hoy el siguiente Ministerio conservador, solucionando la crisis política que había prevalecido en las últimas semanas:

Gobernación: Dr. Jorge Velez.
Relaciones Exteriores: doctor Carlos Uribe
Instrucción Pública: Dr. José Vicente Huertas.
Hacienda: General Salvador Franco.
Obras Públicas: Dr. Mariano Ospina Vázquez.
Guerra: Ignacio Rengifo.
Industrias: Dr. José Antonio Montalvo.
Correos y Telégrafos: José Jesús García.

AUMENTASE EN LOS E. U. EL EJERCITO A 118.750 HOMBRES

Julio A. Mella habló en París en una reunión para protestar contra la política de los Estados Unidos

WASHINGTON, enero 13. (A. P.) Hoy se pidió a la Cámara por el Comité de Créditos la concesión de fondos suficientes para mantener en los Estados Unidos un ejército de 118.750 hombres de tropa, en vez de la proposición presupuestal de 115 mil oficiales y soldados.

Presentado un proyecto para conceder 336 millones de dólares con destino a las actividades del Departamento de la Guerra en el año fiscal, el Comité declara que el Congreso ya ha indicado que aceptará una cifra mayor para los contingentes militares de los Estados Unidos.

BRASIL SE PONE EN GUARDIA CONTRA UNA PELIGROSA MALLA DE ORO

RIO JANEIRO, enero 13. (A. P.) "La política de los Estados Unidos en Nicaragua debe constituir un aviso para el Brasil a fin de que proceda con cautela respecto al aumento de sus obligaciones financieras nacionales con los Estados Unidos, porque puede correr el riesgo de verse cogido en una peligrosa malla de oro", dice un editorial de hoy del "Jornal do Brasil".

El periódico declara que "la Doctrina de Monroe se creó solamente para expresar la emancipación individual de las tradiciones europeas, que estaban reprimiendo el nuevo espíritu de América, deseoso de vivir, y no para la presente interpretación injustificable".

"El imperialismo resultante del formidable desarrollo de la potencia política y de la expansión económica es causa de que la Doctrina de Monroe pueda compararse a los males de la política europea de sujeción al militarismo.

"Las primeras medidas imperialistas de los Estados Unidos fueron apoderarse de Filipinas y Puerto Rico, seguidas de un desgraciado intento de dominar a México influenciados por las compañías petroleras, agrega el periódico. Nicaragua está amenazada ahora por el mismo imperialismo avaricioso."

MITIN ANTI-IMPERIALISTA EN PARIS

PARIS, enero 13.—(U. P.)— Elementos hispanoamericanos residentes en esta capital, peruanos, chilenos y ciudadanos de toda la América Latina, identificados con las organizaciones mexicanas y nicaragüenses, asistieron hoy a un mitin, en el que tomaron parte varios oradores, que recomendaron la unidad de sus pueblos como único medio de oponerse al imperialismo de los Estados Unidos tal y como aparece demostrado en la intervención de Nicaragua.

El mitin se efectuó bajo los auspicios de la Sociedad Popular de Revolución Americana, presidida por el señor Alizana.

Los oradores examinaron todas las cuestiones políticas económicas que existen en la actualidad en la América Latina, y se mostraron unánimes en sus ataques contra el ideal de los financieros norteamericanos.

Presidió el señor Edosio Rabines, de la Liga Anti-imperialista de la Argentina, y entre los oradores se encontraban Haya de la Torre, del Perú; el doctor Alberto Ulloa Soto, profesor de Derecho de la Universidad de Lima; Sia Ting, de China; Julio Antonio Mella, de la Liga Cubano-Mexicana Anti-imperialista; y también Adolfo Zamora, de la Federación de Estudiantes Mexicanos y Nicaragüenses; Vicente Huidobro, de Chile y Antoine Bervin, de Haití.

LA PRENSA DE CHILE PREGUNTA POR LA LIBRE DETERMINACION DE LAS NACIONALIDADES

SANTIAGO DE CHILE, enero 13. —(U. P.)—El periódico "La Nación" al comentar editorialmente el reciente mensaje del presidente Coolidge, dice que faltan en dicho documento los términos populares empleados en otros de la misma procedencia: "derecho internacional, derechos inalienables, libre determinación de las pequeñas nacionalidades", etcétera.

El periódico referido dice: "Nicaragua no es una colonia ni está sujeta al mandato de ninguna otra potencia. Por lo tanto, la ingerencia exterior no está justificada. Esta actitud en los asuntos de la América Latina, en la época del presidente Roosevelt estuvo parcialmente justificada por la importancia mundial del canal de Panamá, pero ahora no existe la misma causa".

Termina el editorial diciendo que toda la América Latina está unida en un sentimiento de hostilidad por la actitud de los Estados Unidos en Nicaragua, y declarando que aunque las naciones hispanoamericanas sean débiles frente al poder de los Estados Unidos, el mundo entero reconoce el derecho que tienen a defender su soberanía e independencia.

EN COSTA RICA LOS AVIADORES DE LOS E. E. UNIDOS

Llegaron a las diez y cuarto de la mañana habiendo cubierto 330 kilómetros en 2 horas y 15 mts.

AGASAJOS EN EL SALVADOR

Dos aeroplanos de los que hacen este vuelo pan-americano llegaron ayer por la tarde a Punta Arenas

SAN SALVADOR, enero 13. (A. P.) La escuadrilla de aviones de los Estados que está haciendo el vuelo pan-americano, salió esta mañana en dirección a Amapala, Honduras, para realizar la próxima etapa de su vuelo.

En Honduras los aviadores visitarán la capital, Tegucigalpa.

Los oficiales norteamericanos fueron anoche comensales de un banquete que el Gobierno salvadoreño ofreció en su honor.

LLEGAN A HONDURAS LOS AVIADORES

TEGUCIGALPA, enero 13. (A. P.) Los aviadores del vuelo pan-americano llegaron a Amapala, Honduras, a las diez y cuarto de la mañana, cubriendo 330 kilómetros en dos horas y quince minutos.

Los aviadores fueron recibidos cordialmente por las autoridades hondureñas en Amapala, y allí hicieron los preparativos para venir a la capitl en automóvil. En Tegucigalpa serán huéspedes de la Legación de los Estados Unidos y del Gobierno de Honduras.

La próxima etapa del vuelo será a San José de Costa Rica.

SALEN EL "NEW YORK" Y EL "SAN LUIS" PARA PUNTA ARENAS

TEGUCIGALPA, Honduras, enero 13. (A. P.) El avión-insignia del vuelo pan-americano, o sea el "New York", que recientemente sufrió averías en su tren de aterrizaje, salió hoy de esta capital en dirección a Punta Arenas, en Costa Rica, acompañándole el "Saint Louis".

Los otros tres aeroplanos quedarán aquí hasta el próximo sábado.

El "New York" hará el vuelo hasta Panamá por la vía marítima, siendo probable que se haya enviado al "St. Louis" para darle escolta y auxiliarlo en caso de accidente. Ha sido enviado ya un aeroplano de reserva desde San Antonio de Texas para ocupar el lugar del "New York" en Panamá, si es que este último aparato no puede ser reparado allí para la fecha de partida.

LLEGAN A PUNTA ARENAS LOS DOS AEROPLANOS

PUNTA ARENAS, Costa Rica, enero 13. (A. P.) Dos aeroplanos de la escuadrilla norte-americana que está haciendo el vuelo a través de América, el "New York" y el "St. Louis" llegaron a esta población a las dos de la tarde, procedentes de Amapala, Honduras. Ambos se dirigen hacia Panamá.

PREDICENSE VIOLENTOS TERREMOTOS PARA EL 15 Y 16

FAENZA, Italia, enero 13.—(AP) —Raphael Bendandi, jefe del Observatorio Telúrico de esta ciudad y bien conocido por sus predicciones de terremotos, predice hoy un período de violentas conmociones sísmicas que comenzará mañana, muy severo en los Balcanes, Argelia y Marruecos. El sismólogo augura que los sacudimientos han de ser violentos en los días 15 y 16 del actual.

Los choques se sentirán asimismo en la región del Rin y e nSuiza. También habrá una serie de peligrosas ondulaciones sísmicas en la Polinesia, afectando el fondo del mar, así como en Colombia y Ecuador.

UN POETA ALEMAN OFICIAL DE LA LEGION DE HONOR

PARIS, enero 13. (SR) El poeta alemán Bramson y el escritor suizo Valloton han sido promovidos a Oficiales de la Legión de Honor por decreto de esta fecha.

El 6o. Número DE "PARISINA"

La lujosa revista francesa editada en castellano y dedicada a la selecta sociedad cubana que gusta de conocer los últimos acontecimientos de la vida parisién, acabamos de recibirlo.

Lo atractivo del presente número puede apreciarse por el resúmen que damos a continuación:

Editorial.—"El Mundo del Jazz-Band", por León Pacheco.—"Vida Parisiense" (Crónica social). — "Como nos amueblamos", por E. Gómez Carrillo.—"El Museo de Rogatkin" por Paul Morand.—"Páginas Olvidadas" por Héctor de Saavedra —"Futilidades, Fragilidades, Frivolidades" (Modas), por Thérése Clemenceau".—"Carta apenas futrista a Icarina o de París a Buenos Aires", por René Richard. — "Caricaturas", por Toño Salazar. — "Teatros", (Crónica).—Cine Parisiense. Además contiene este número una hermosa fotografía de S. M. la Reina de España y otras de distinguidas y bellas damas de la sociedad habanera. Artísticos grabados y caricaturas de los más renombrados artistas franceses.

De venta en las principales librería de la Habana y del interior de la República, almacenes de "El Encanto" y "Fin de Siglo".

Precio de suscripción anual: $5.00
Precio del Ejemplar: $0.50

Agencia General para Cuba:
Amargura número 11
(Marta Abreu)
Tel. A-9885

M.E.C.D. 2016

DIARIO DE LA MARINA

FUNDADO EN 1831

DIRIGIDO HASTA 1919 POR DON NICOLAS RIVERO Y MURIZ.
DIRECTOR: JOSE IGNACIO RIVERO Y ALONSO.

Editado por la Compañía DIARIO DE LA MARINA (S. A.) cuyo programa consiste "en la defensa de los intereses generales y permanentes de la Nación cubana, de los especiales de la colonia española establecida en la misma y de la unión y armonía entre los diversos elementos que conviven en el país."—Art. 1o. de los Estatutos.

Presidente: Conde del Rivero. Secretario: Manuel Abril y Ochoa. Tesorero: Joaquín Pina

ADMINISTRADOR: JOSE SOBRINO Y GONZALEZ

OFICINAS: Habana..... DIARIO DE LA MARINA. Nueva York..... Broadway at 71st. St.. Madrid..... Avenida de Pi y Margall 11. París..... 61 Boulevard Haussmann.

PRECIOS DE SUSCRIPCION

HABANA		PROVINCIAS		EXTRANJERO	
1 mes	$ 1.60	1 mes	$ 1.70	3 meses	$ 6.00
3 id.	„ 4.80	3 id.	„ 5.00	6 id.	„ 11.00
6 id.	„ 9.00	6 id.	„ 9.50	1 año	„ 21.00
1 año	„ 18.00	1 año	„ 19.00		

SUSCRIPCION DOMINICAL
Sólo para el extranjero.
(Países comprendidos en la Unión Postal)
6 meses . . . $ 4.20
1 año. . . . $ 8.40
(Países no comprendidos en la Unión Postal)
6 meses . . . $ 5.00
1 año. . . . $10.00
Esta suscripción sólo da derecho al número de los domingos.

TELEFONOS:

Quejas de Suscriptores	M-8404	Deportes	M-4339
Anuncios Económicos	A-3856	Secretaría de la Empresa	M-7714
Anuncios Administración	A-5334	Secretaría de la Dirección	M-9783
Redacción	A-0301	Fotógrafo	M-6844
Repórters	M-1934	Imprenta	M-9665

PASEO DE MARTI 103. APARTADO 1010. CABLE: DIARIO, HABANA
MIEMBRO DECANO EN CUBA DE "THE ASSOCIATED PRESS"

EDITORIALES

PREPARACION PROFESIONAL

De altísimo valor moral y social como lo es, sin duda, la preparación científica de la mujer en su triple carácter de ama de casa, esposa y madre, no es menos estimable su preparación profesional, no sólo en los aspectos apuntados sino también en el orden de su bienestar económico. En este sentido, la transformación de la Escuela del Hogar en centro preparatorio para el ejercicio de artes y oficios manuales viene a resolver problemas que salen del plano de los intereses peculiares de la mujer para irrumpir en el dominio de los grandes intereses colectivos. Los horizontes que se abren a la juventud femenil proporcionándole el conocimiento de las prácticas de oficinas comerciales, teneduría de libros, mecanografía y taquigrafía, idioma inglés, corte y costura, cocina y repostería, sombrerería y cartonería, bordados, confección de encajes y flores, relojería y telegrafía, tienden a una mejor organización de nuestras actividades económicas, fuera de los tradicionales moldes del azúcar y el tabaco en el orden industrial, y de las carreras universitarias, el magisterio y la burocracia en el orden de las ocupaciones intelectuales.

En Cuba, como en otras partes, las necesidades imperiosas de la lucha por la vida han obligado a la mujer al abandono de las faenas propias del hogar, para lanzarla a las faenas propias de la tienda, la fábrica o el taller. Ni nuestras decastadas facilidades de vida ni nuestro escaso desarrollo industrial nos han sustraído a las consecuencias que para la constitución de la familia y el buen régimen del hogar acarrea la ocupación de la mujer fuera de su casa. En oficinas públicas y particulares, en tiendas, fábricas y talleres, forman legión las mujeres empleadas en ocupaciones de antiguo tradicionalmente monopolizadas por los hombres. Frente a estos hechos de certeza indubitable, lo menos que incumbe al Estado, en aras de la conveniencia pública que reclama su acción tuitiva cuando así lo exige el interés social, es la preparación de la mujer para el desarrollo de aptitudes que le permitan afrontar la lucha por la existencia en las mejores condiciones posibles.

De que nuestras conterráneas no carecen de felices disposiciones para el caso hablan hechos tan elocuentes como estos: Entre los 5,000 alumnos que concurren a la Universidad de la Habana y los 2,000 que asisten a nuestro Instituto Provincial, el bello sexo tiene una representación nutridísima. De los 7,041 maestros empleados en las escuelas públicas, 6,081 son mujeres, así como también son mujeres 4,316 de los 4,389 conserjes empleados en los centros de enseñanza. A las Escuelas Normales de la república concurren durante el actual curso 1,700 señoritas, y sabido es que a los exámenes de ingreso en estos centros se presentan cuatro o cinco veces mayor número de aspirantes que las que pueden ser admitidas.

Todo esto que halaga más que nuestro amor propio nuestra legítima aspiración al logro de un alto nivel cultural, constituye en otro sentido un motivo de serias preocupaciones. La estructura económica del país no ha variado en el transcurso de los últimos cinco lustros, época en que la mujer cubana ha irrumpido en el palenque de las actividades antaño reservadas a los hombres. Seguimos siendo un pueblo pobre que vegeta en un país rico, cuyas fuentes de riqueza se explotan principalmente en provecho de grandes empresas formadas por capitalistas extranjeros. La extensión de la cultura académica, que en el orden intelectual nos acerca al nivel de los países más adelantados de Europa, en el orden económico nos crea problemas idénticos a los que confrontan aquellos países con sus exuberantes legiones de proletarios diplomados.

Asistimos, por fortuna, al vigoroso despertar de la conciencia pública a impulsos de un loable espíritu de renovadora conservación. En las esferas oficiales y en los círculos privados se advierte un tenaz empeño en que Cuba ascienda al plano de los países de más alto nivel cultural y en que su población alcance un más alto nivel de vida, no precisamente por el incremento de nuestro proletariado intelectual, sin otra perspectiva que la de aumentar el ejército burocrático, sino por la formación de legiones de cubanos aptos para las actividades industriales, mercantiles y agrícolas, en cuyo desarrollo radica la probabilidad de transformar nuestra estructura económica.

La preparación profesional de la mujer, limitada por vía de ensayo a la práctica de oficinas comerciales, teneduría de libros, mecanografía y taquigrafía, idioma inglés, corte y costura, cocina y repostería, sombrerería y cartonería, bordados, confección de encajes, relojería y telegrafía, con la posibilidad de extenderla más tarde a otras muchas profesiones, entraña un doble beneficio. Con ella se proporcionan a la mujer cubana decorosos medios para hacer frente a las exigencias de la vida, con perspectivas de seguro éxito. Y se contribuye en gran medida al mejoramiento económico de la colectividad propiciando la diversificación de actividades que abran a la juventud horizontes más amplios que los circunscritos por la conquista de un título académico o el encasillado en la nómina oficial.

DOS CREPUSCULOS

Un francés, Mauricio Muret, ha publicado un libro interesante, pero con el título mal puesto. Es este: "El crepúsculo de las razas blancas". Y el único crepúsculo que el autor nos muestra es el del imperialismo de las razas blancas; el cual está en baja.

Ahora es atacado en China, en la India, en Sumatra; mañana lo será en Africa. Primero se acabará el de la dominación británica; luego, la francesa. Amarillos, bronceados y negros se emanciparán; surgirán nacionalidades nuevas; los pueblos, si no conquistados, hoy — como Egipto — "controlados", echarán abajo ese control. Es asunto de tiempo; y en algunos casos, de poco tiempo; lo que por la evolución tardaría muchos años, por la guerra podría venir en unas cuantos.

Desaparecerá el coloniaje, con sus explotaciones y sus brutalidades y su gran hipocresía, que consiste en pretender que representa la civilización. Los únicos que la representan son los misioneros y los comerciantes honrados; los primeros ya protestan y procuran separar su causa de la de las naciones conquistadoras y rapacesá los segundos se van convenciendo de que les tiene más cuenta hacer negocio, atrayéndose la buena voluntad de los compradores que operando bajo la protección de cruceros y de soldados. Lo que en estos últimos días ha obligado al gobierno británico a prometer una política conciliadora con China ha sido la presión de sus súbditos establecidos en aquel país, asustados por el boycotteo de sus mercancías; arma poderosa que esgrimen los nacionalistas chinos.

Todo coloniaje está condenado a la liquidación hasta cuando las colonias son de la misma sangre que la nación dominadora; si se las gobierna mal, como en el caso de España, se rebelan y se hacen independientes; si se les da buen gobierno, como en el caso de la Gran Bretaña, se educan, se enriquecen, se convierten en verdaderas naciones, unidas por un lazo tan tenue con la Metrópoli, que lo rompen con facilidad por cualquier motivo o pretexto.

Cuando los pueblos europeos salgan de su crepúsculo, porque se queden sin posesiones y sin "controles" en todas las partes del mundo, no será para caer en la noche, si no para entrar en el alba de un hermoso día. Eso no será decadencia, si no regeneración. Al perder sus esclavos, serán más libres, porque, como ha dicho Herbert Spencer, "la esclavitud ata al amo tanto como al siervo".

A los países, en que hoy chasquean el látigo, irán a colocar mercancías y a introducir ideas. No tendrán la carga de gobernadores y serán recibidos como amigos. No seguirán deshonrándose con atrocidades, como las del Congo, la India y Siria; y sin la necesidad de defender colonias propias y la tentación de codiciar las agenas, eliminarán posibilidades de guerras.

Como proclama, con razón, el escritor francés "la raza blanca no ha dicho su última palabra". Su casa solariega está en Europa, donde toda la población es blanca, desde Cádiz hasta Stockolmo, desde Constantinopla hasta Arkhangel, mientras que en América está mezclada con negros y con indios y en Asia contrarrestada por cientos de millones de amarillos y bronceados.

Esa población, blanca del todo, no se siente debilitada ni en la físico ni en lo mental; en toda Europa, excepto en Francia, se multiplica rápidamente. Sigue dando grandes hombres a las artes, las ciencias y la literatura; y al cabo de tantos siglos de guerras, conserva su espíritu militar.

Ha sido la que ha producido ideas, con las cuales ha dominado al mundo más que con la espada.

Aquellos pueblos no necesitan colonias para ser prósperos, como lo demuestra el ejemplo de Noruega y Suecia y Dinamarca, que solo tenía tres islas insignificantes en el Mar de las Antillas, vendidas a los Estados Unidos por 25 millones, es más rica y más culta que Portugal, con sus 2 millones de kilómetros cuadrados en Asia y sus 22 mil kilómetros en Asia. Y, con todo este imperio, en el cual persiste la esclavitud de los negros, bajo nombres decorosos, de cada 100 portugueses 68 no saben leer y escribir, mientras que en Dinamarca los analfabetos no llegan al 1 por 100.

El ejemplo del Japón demuestra que un pueblo amarillo no necesita ser conquistado o controlado por uno blanco para absorber la civilización moderna. La ha tomado por su propia y libre voluntad; y en medio siglo se ha puesto a la altura de las naciones adelantadas de Europa, por sus leyes, su administración, su ejército y su marina. Ha ido a la guerra, y por mar y tierra, ha vencido a la colosal Rusia.

—No la han derrotado—dijo un perito distinguido, el coronel alemán Gadske—porque los rusos valen poco, si no porque los japoneses valen mucho.

Lo que aquel imperio amarillo ha hecho podrán hacerlo todos los pueblos de Africa y de Asia, si se les deja labrar su destino. Y Europa labrará mejor el suyo cuando se cure de su imperialismo. En estos últimos años bastante gente superficial y alguno que otro pensador ilustre, pero sin serenidad de espíritu, la han creído perdida para la democracia al ver que se entronizaban en una parte de ella gobiernos autoritarios. Pero no ha habido reacción verdadera más que en tres naciones; y sólo una de estas es gran potencia, pero la menos importante de todas; y en la más pequeña de las tres, en Grecia, un general patriota, secundado por rtodos los partidos, ha restablecido el régimen constitucional, hacia el cual se ha iniciado ya la evolución en España.

En la Gran Bretaña y en Francia no se ha eclipsado la democracia; esto y el haberse convertido Alemania de imperio en república son hechos que compensan ampliamente por la autocracia italiana, que no podrá durar mucho en el medio ambiente hostil de una Europa liberal.

Nueva York, Enero.

Antonio ESCOBAR.

TEMPORADA INVERNAL - - - Por ABELA

Ella.--Mi quiere comprar spanish churros...

El.--¡Oh! a mi también gustarme spanish churros, pero recuerda que si hemos venido a Cuba es por economizar...

EL SORPRENDIDO

No debe serlo quien me lea cuando se encuentre algunas veces que, en contraposición con la denominación general de los temas que trato, mi pluma se va hacia terrenos y comentarios masculinos. Cuando ésto me sucede es porque no puedo sustraerme al interés de la noticia encontrada. Ahora mismo en el "Daily Mail", salta a mis ojos la finísima y humorística respuesta del insigne Bernard Shaw; Jorge Bernard Shaw, figura cumbre en la dramaturgia inglesa.

En el mundo de las artes suena mágicamente el nombre de Alfredo Nobel; antes había sonado con estruendo en el mundo de la ciencia; sus trabajos químicos le llevaron a la intervención de la dinamita y esta materia de la que se sirve la humanidad para tantos fines, enriqueció a su descubridor. Sospecharía el gran científico que los cristalillos blancos y grasientos que se cuajaban bajo sus sabias manipulaciones habían de convertirse presto en temibles y mortíferas armas para los hombres, sus hermanos?

Quién podría transcribir verazmente el mundo de sensaciones, de perspectivas, de sueños que se agitarían y alzarían en el espíritu y ante los ojos del insigne sueco?

Cuando sus manos se encontraron dueñas de la fuerza gigante de la nitroglicerina, acaso sus pensamientos se detuvieron en visiones de destrucción? No, seguramente no; Alfredo Nobel era hombre de espíritu pletórico, de avideces sublimes y al verse poseedor del imponente secreto, al conocer la expansividad de su poder, la ruta que tomaran sus ideas, sería la única comprensible en inteligencia de tan maravillosa altura. Su invento serviría solo para ensanchar los horizontes de la industria humana, para deshacer la entraña de los montes y vencer los caminos cerrados a la civilización. Más tarde, el hombre lobo lo tomó en sus garras y halló que podía servirle para matar a miles las manadas que salieran a su paso.

Quizá por eso Alfredo Nobel, entre las disposiciones que dictó con respecto a su cuantiosa fortuna, hizo resaltar las de que gran parte de ella se destinara a premiar a los hombres de ciencia, y de arte que más bienes y bellezas ofrecieran a la humanidad. De aquí que el honrosísimo y codiciadísimo "Premio Nobel" recaiga siempre y cada año, en profesores de distintas ramas científicas y literatos; lo mismo se adjudica a los hombres que a las mujeres; la insigne compatriota del fundador del glorioso premio, Selma Lagerlof, la primera figura femenina en la literatura nórdica, la alcanzó hace pocos años todavía.

Este año, mejor dicho, el año pasado, fué Bernard Shaw el elegido. Cuando se le comunicó que le habían cabido juntos el honor y las 6,500 libras del premio, su sorpresa fué grande y su respuesta la siguiente:

—"Esta designación es un gran misterio para mí. Creo que este premio se me ha concedido precisamente por no haber escrito nada en todo el 1925".

Verdaderamente debió de sorprenderse el ilustre autor; con él figuraban en la candidatura al premio las geniales figuras de Rudyard Kipling, Mr. W. B. Yeats y Maurice Maeterlinck.

Si estos señores se han enterado de la humorada de su gran colega, quizá encuentren de perlas sus razones y quizá también si se decidan a probar...

Mercedes VALERO DE CABAL

A TRAVES DE LA VIDA

POR HECTOR DE SAAVEDRA

Diciembre 20

Son las seis de la mañana; si fueran de la tarde serían las diez y ocho. Hay que acostumbrarse a esta nomenclatura que es lógica y fácil, muy breve y precisa porque la "madrugada" por ejemplo, que usamos nosotros, es muy convencional ya que un amigo mío del Unión Club, que se retiraba diariamente a horas imposibles llamaba con mucha convicción y buena fe "las diez de la madrugada", a las diez de la mañana. Bien es verdad que se desayunaba a las dos de la tarde. Se llamaba Quinito Valverde, tenía mucho talento para componer música y era un trasnochador delicioso. En el cielo debe ser el último que se levanta.

Pues me quedan tres horas y treinta y cinco minutos de París y en este tiempo en que no puedo hacer ninguna visita ni tomar te, porque mis amigas están en el lecho con la cara muy descompuesta y los labios descoloridos y no reciben en situación tan cruda. Tengo especial encargo en anunciarlo, como dice un amable y querido compañero que no se pertenece porque es de toda la Habana que cuenta con él como si fuera el más íntimo amigo.

Para un hombre ordenado, que paga puntualmente y no olvida sus obligaciones echándolas a "las cosas le Fulano" que son tan cómodas para no molestarse en la vida y hacer malascrianzas, para una persona, repito, que se ajusta a las reglas, la vida de viajero, un tanto nómada, es fácil y tranquila. En cambio tengo muchos amigos que todo viaje es para ellos una catástrofe por la cantidad de cosas que se les "acumulan" y el gran número de las que olvidan. El equipaje mismo, dejado para última hora, es un tormento de ajuste y memoria porque hay quien mete dos docenas de corbatas en la maleta de mano y se le olvidan los calcetines cuando no el jabón y el cepillo de dientes. Hay que tener método para gobernarse y gobernar al país, como decía en un discurso el Ministro de Hacienda que está sosteniendo la altura del franco, contra la marea, la lógica y los intereses personales.

Mientras dan las nueve, que es buena hora para llegar a la Estación de Orleans o "Gare d' Orsay", tengo tiempo para poner mi alma en el DIARIO DE LA MARINA y contarle como a un amigo fiel lo que me ocurre seguro que en las insulseces hallará algún interés y tendrá tolerancia y piedad para las tonterías. No crean que esto último lo digo por vanidad, ya que es cosa indiscutible que son los hombres de más talento los que hacen las mayores necedades. No es así. Lo que yo quiero decir es que los espíritus cultísimos y difíciles que con razón deben encontrar mucha trivialidad en estas crónicas se extrañarán que no elija mis temas en las sesiones de la Academia Francesa, en la crítica literaria del último drama aunque sólo sea conocido en Cuba por el título, o en la descripción de la postrer cacería de la respetable y vieja duquesa de Uzes que retratada con tricornio y puñal al cinto, para perseguir denodadamente al infeliz ciervo, está tan divertida y curiosa que es cosa de "alquilar balcones", como dice el "slang" madrileño.

No hablo de nada de eso porque yo no he estado en ninguno de esos lugares donde se olvidaron convidarme y porque tengo la convicción de que lo más interesante para la mayoría de los lectores de mi país es lo que pasa entre nosotros y no lo que sucede en el palacio del Eliseo o en la corte de San James. La delgadez de nuestro querido amigo Bacardí, conseguida según dice él, con un aparato especial, es mil veces más interesante que la enfermdad del rey de Rumania, por mucho que aflija a su futura viuda la bella y modernista reina María. ¿Creen ustedes que la muerte del emperador del Japón puede compararse en interés a un chismecito de sociedad? La importancia de las cosas es cuestión de meridiano. Pero aunque el reloj avanza lentamente el papel se acaba y va llegando la hora de la partida de Ulises. Por muchos, pero por muchísimos días, vamos a vivir juntos y mezclados cubanos y mexicanos. Dios quiera que no lleguemos peleados porque dicen que en los largos viajes como en los matrimonios las personas concluyen por odiarse. Yo tengo la experiencia de lo contrario y creo que en nuestro trato con los amables vecinos les robaremos el corazón y el acento y quizás un tanto del estilo. Verán ustedes que melosítos van a encontrarnos y, con cuánta gracia nos oirán decir:

—¡Andele pues, compadrito, y véngase a casita que en este "país" todo es azúcar...

París en mi fin de temporada.

COMO HE "FILMADO" A NAPOLEON

(POR ABEL GANCE)

(Especial para el DIARIO DE LA MARINA)

El escenario o argumento de la primera película de "Napolón", representa un volúmen de 600 páginas escritas a máquina. Las referencias bibliográficas alcanzan a 80 obras; que forman por todo 250 volúmenes, y para la documentación iconográfica se reunieron más de tres mil grabados.

Las diferentes escenas de interior han sido tomadas en Briancon. Se elogió el colegio de esta ciudad porque mayor analogía arquitectural con la antigua Escuela de Brienne, hoy desaparecida.

La vida de la familia de Bonaparte, en Córcega, se cinematografió en el mismo Ajaccio, en Milelli, y en la gruta de Casotte, etc.

Para las escenas del sitio de Tolón, se escogió el puerto y sus alrededores, por ser la parte de la ciudad que mejor se conserva de aquella época.

En esta película se han distribuído papeles de alguna importancia a 188 artistas. Ciertas escenas congregaron a 1,500 personas, y para las escenas del sitio de Tolón, dos trenes especiales condujeron al lugar en que se reproducía este episodio, a 5,000 marinos y soldados.

En cuanto al personal técnico estaba distribuído de la siguiente forma: dos ayudantes del director de escena, ocho operadores, 15 electricistas, un arquitecto, tres dibujantes, sin contar la legión de traspuntes, maquinistas, pintores, escultores, etc., etc.

Seis bomberos hacían guardia permanente en el Estudio, y no se ha tenido que lamentar durante el tiempo de la ejecución de esta cinta ni un solo siniestro. No ocurrió lo mismo en cuanto se refiere a accidentes.

También se hicieron 220 declaraciones a las compañías de seguros, 15 de ellas muy importantes referente a aquellos hechos en que podían correr riesgo las personas que intervinieron en la película, como en la explosión de una caseta que se hizo por medio de magnesio y en la que resultaron seis heridos. Dos doctores estaban en relación constante con el Estudio y dos enfermeros graduados prestaron allí sus cuidados inmediatos, y hasta hubo que registrar dos tentativas de suicidio por parte de los figurantes desesperados de verse eliminados de la acción.

El número de trajes y de uniformes reconstruídos fué, apróximadamente: 2,500 para los civiles, y 45,000 para los militares; sobre 1,500 fusiles fueron empleados ante el objetivo y de ellos 300 eran auténticos, y fué preciso procurarse 1,200 bayonetas, 500 sables, 200 pistolas, etc.

Cincuenta mil cartuchos hubieron de ser disparados, cargados con tres gramos de pólvora negra cada uno, y la cantidad de piezas de artificio —elemento pirotécnico imprescindible— para simular las explosiones de las bombas, las andanadas de los cañones, etc., sería suficiente para volar medio barrio de París.

Quinientos caballos figuraron en la película, y Bonaparte Dieudonne tuvo en ella cuatro, especialmente gineteados por él.

Componían la parte musical de la fiesta un organista, un violinista y un violoncellista agregados al Estudio; pero para ciertas escenas, las del Club de los Cordeleros, donde Daton-Kanbitzby canta la Marsellesa, por vez primera, la letra fué acompañada por una orquesta de diez y ocho músicos.

La nave de este Estudio —dos mil ochocientos metros cuadrados— fué trasformado en un bosque con rocas, arenales, etc. Diez distribuidores de dos metros cúbicos esparcieron la arena y la grasa con que se formó el barro para cubrir todo el pavimento y en una sola noche se plantaron cincuenta árboles.

Queréis otros detalles técnicos? La tormenta que constituye uno de los episodios del sitio de Tolón, necesitó la creación de una lluvia artificial en el Estudio. Millares de metros cúbicos de agua cayeron sobre los artistas y sobre los comparsas por aparatos rotativos fijados de metro en metro en una red aérea de canalización.

El granizo necesitó el empleo de mil quineintos kilogramos de sal gema. La nieve fué "realizada" por la caída de mil quinientos kilogramos de ácido bórico y fiel de gante y seis motores de aviación produjeron un viento de oportuna tempestad.

Más de ochenta maquetas decorado fueron escrutadas por M. Alexander Benois y Schilkneckt.

El material de artillería "movilizado" para esta película se compuso de diez cañones ligeros de montaña, con su tren, treinta cañones de campaña igualmente equipados con tiros de de seis caballos, diez piezas de sitio, cuatro cañones de costa, veinte morteros, treinta vagones portátiles de municiones, doce carros blindados, otros diez vehículos con municiones, más diez con forraje, cinco con víveres, tres con tiendas de campaña y dos cocinas.

El material eléctrico comprendía en lo que tuvo de principal, dos baterías de ciento cincuenta amperes, una más de trescientos, cuatro equipos de cien amperes y cinco del tipo Harle, destinados a inundar de luz el Estudio todo. Más de cuatrocientos cincuenta mil metros con un total de veinticinco millones de imágenes fueron empleados.

Y el director de escena tiene diez mil canas más que el año último.

EL GABINETE DE POINCARE ENCIERRA DISCREPANCIAS, PERO SIGUE COMPACTO EN LOS GRANDES PROBLEMAS NACIONALES

(Por Tiburcio Castañeda)

El Gabinete de Unión Nacional presidido por Raymond Poincaré no variará por las recientes elecciones francesas, porque no solo el resultado de esas elecciones no cambiará las tendencias que sigue el Gobierno en su política de unidad patriótica, sino que, como en el período preelectoral, a contar desde julio último en que se realizó esa Unión Nacional y entró Poincaré a presidir el Gobierno, los tres problemas en que existen discrepancias entre los Ministros, se van a solventar con patrióticas renuncias de opiniones en aras del amor a la Patria.

No habrá ruptura entre Poincaré y Briand, Ministro de Estado, en cuanto a la permanencia de las tropas en las Provincias Rinianas en que persiste Poincaré, ni en la estrecha vigilancia del armamento y leva de ejércitos secretos alemanes, ni en la demolición de las fortalezas de la frontera germano-polaca que vigila todavía, tanto el Consejo de Embajadores, como la Comisión de Control que obedece a ese Consejo.

En vano protestará Stresseman, como acaba de hacerlo, por más que es solo Ministro de Estado del Gabinete dimisionario del Canciller de Marx, contra la orden reciente del Consejo de Embajadores de suprimir el reclutamiento de esos ejércitos secretos, de no fabricar armas siquiera sea, en apariencia, para su exportación a Rusia y de demoler las fortalezas de la Prusia Oriental, cabe la frontera de Polonia. El Gobierno de Poincaré contestará, como lo ha hecho, que no hay razón alguna para alterar esas órdenes del Consejo de Embajadores.

Louis Marín, también Ministro del Gabinete de Poincaré, seguirá oponiéndose a que se ratifique el Pacto Berenger-Mellon concertado en Washington para el pago por Francia de la deuda a los Estados Unidos, con motivo de la Gran Guerra, pero Poincaré, los demás Ministros y el pueblo francés prefieren la ratificación, siempre que se añadan a ella reparos o advertencias de suspender el pago en caso de que Alemania dejase de pagar las Reparaciones.

Y el tercer punto d eaparente disentimiento en el Gabinete de Poincaré ha de recaer en la constante tendencia de Arístides Briand de acercamiento a Alemania, haciéndole concesiones tanto en la ocupación del Rin, en la conservación de los fuertes de la frontera de Polonia y hasta en la fabricación de armamentos que se dicen son para Rusia, pero que puede Rusia devolverlos a Alemania en un abrir y cerrar de ojos, si esta Nación se los pidiera.

Como se ve no son minucias esas discrepancias; pero el que sigan unidos estrechamente ante ellas los Ministros del Gabinete de Poincaré, demuestra que hay un lazo muy apretado que los une y él es, el obtener por medio de toda clase de sacrificios la reconstrucción económica y financiera de Francia.

YA NO ES UNA CONJETURA SINO UNA CERTEZA EL MAYOR VALOR DEL FRANCO

Si en 1871 pudo levantarse León Grambetta en la Asamblea Nacional de Versalles y con el brazo extendido señalar a Adolph Thiers, diciendo ¡He ahí el salvador del territorio!, bien podrá algún diputado o Senador actual, también en la futura Asamblea Nacional, cuando se trate de elegir sucesor al actual Presidente de la República Doumergue, proponer que se elija de nuevo Presidente a Raymond Poincaré, señalándole y diciendo con elocuencia "¡Votad por Poincaré!" El nos trajo las Reparaciones por el camino del Ruhr, y devolvió el honor monetario a la Nación ante el mundo asombrado!"

Asombrado, sí: porque cuando el franco a fines de Junio llegaba a 50, ¿quién no sentía el temor del deshonor de la situación; en vez de un dollar valiese cinco francos, eran necesarios cincuenta francos para comprar un dollar. Rememoraba Francia la situación de quiebra de los "asignados" cuando hubo necesidad de un genio financiero, de Necker para arreglar las finanzas de la Francia.

Y hoy otro genio financiero, el de Poincaré, se halla en vías de regenerarla en su moneda.

¿Cuál es la característica del Genio?: acertar allí donde todos se equivocaron: dar la solución contra las opiniones de los demás y triunfar con ella.

Todavía no hace un mes que los banqueros franceses, y los corredores de la Bolsa decían a Poincaré: ¡Hay que estabilizar a 30 francos por dollar! ¡Las pérdidas en las contrataciones hechas sobre la base de 49 francos, son escasas estando a 22: todos nos arruinaremos con el comercio que agoniza!

Y Poincaré, el financiero, insigne y político consumado, se hace arbitro del alza y de la baja del franco, para ponerlo al nivel de las necesidades del comercio de exportación y de importación; compra por medio del Banco de Francia el oro y la plata que se le ofrezca o que necesite y da al traste con el agio de francos dentro y fuera de Francia

Al mismo tiempo impone Poincaré al pueblo francés el inmenso sacrificio de impuestos enormes.

Los impuestos para 1927 son de 40,000 millones de francos que equivalen al tipo actual del franco, a 8,000 millones de francos oro, cuando antes de la guerra en 1913, esos impuestos solo llegaban a 5,000 millones.

La deuda interior y exterior de Francia es hoy de 400 mil millones de Francia, para cuyo pago serían necesarios 50 años de enormes impuestos.

De ahí que Poincaré ponga en tortura su ingenio al servicio de su patriotismo, y coadyuven con él todos los políticos franceses para conducir la grandiosa nave de Francia por los mares procelosos de la reconstrucción financiera y económica de la Nación.

LECCIONES DE COSAS

HACE FRIO....

Aunque Don Hermógenes dejó para siempre estatuido que todo es relativo en este mundo, yo, como el inolvidable don José Ferreras, director de "El Correo" e íntimo de Sagasta, aseguro con toda seriedad y castañeteándome los dientes, que, digan lo que quieran los termómetros, está haciendo en La Habana un frio importado directamente de Siberia. Un frío absoluto, sin atenuaciones ni distingos. Un frío londinense, neoyorkino, anglo-sajón, absolutamente meteco, incomprensible en Cuba para los cubanos y aun para los mismos españoles, oriundos de la periferie peninsular. No es, indudablemente, cosa de la raza este frío decididamente "bárbaro", anticubano, antiespañol, antihispanoamericano...

El tiempo ha dado un vuelco mortal, el vuelco que temen los achacosos y los enfermos. Cambia la temperatura como la fortuna en cosas de juego y de envite y azar... Y nos hallamos los jugadores ocasionales como aquellos otros temerarios que ponen todo su porvenir a una carta: ayer dinero, fausto, alegría, derroche, máquina lujosa, amigas elegantes...; hoy, soledad, desolación, negros pensamientos, hambre, tragedia. Es decir: todo o nada; calor o frío. Así sin transición, hemos pasado en La Habana de los calores estivales hartos rigurosos, a los fríos invernales más excepcionalmente rigurosos todavía. Parece ser que todo va siendo excepcional, en materia de clima y de ambiente, en Cuba. Los pasados calores superaron a los registrados, durante muchos veranos atrás, por los celosos funcionários encargados de ese servicio; los presentes fríos han batido el record de todas las estadísticas climatológicas cubanas.

Mi imprevisión frente a esta acometida del frío, me abate y deprime como acaso nunca lo estuve en otros países donde el invierno es una cosa seria. Veo a la ciudad envuelta en nubes densas y turbias, de una opacidad que da sueño. Su vida tumultuosa y agitada se desliza como la vida de un acuarium, contemplada a través de los cristales empañados de sus paredes que perdieron la transparencia al contacto de la humedad. Hasta los ruidos de esta ruidosísima ciudad gárrula y jocunda, han perdido la alegre variedad de los matices y la polifonía altisonante del conjunto, para no ser más que golpes secos de trueno, descargas de artillería, rodar de cañones y gritos roncos como voces de mando, que resuenan en la turbia oquedad del ambiente con eco lúgubre de aparato bélico en pais conquistado. No sé por qué, pero el caso es que, asomado a la ventana, pegada la cara al cristal, experimento, al ver pasar las gentes apresuradas, con las manos en los bolsillos y con los cuellos levantados, la sensación que me produjo la vista del cuadro de Meissonnier: "la retirada de Rusia". ¿Habrá llegado la hora de retirarnos los adoradores del Sol, para dejar el paso libre a los conquistadores del Polo?

Bien sé que eso del frío es cosa de comprensión subjetiva, más que una realidad de la atmósfera. La mayor parte de las veces ocurre que la sensación producida en las papilas nerviosas por la temperatura ambiente, no está de acuerdo con la realidad termométrica. Por eso no se dice bien cuando se dice: "hace frio". Lo más exacto es decir sencillamente: "siento frío". Si la sensibilidad del hombre pudiera disciplinarse y sistematizarse, graduándola como el tubo capilar de un termómetro, la resolución de muchos conflictos humanos no se presentaría tan difícil y laboriosa. Por suerte o por desgracia el único "módulo" de que dispone cada hombre para graduar la intensidad de sus sensaciones, es la impresión de placer o de dolor que experimenta en sí mismo. Y ¿puede haber más desagradable impresión que la causada por un cambio tan radical de temperatura en organismos habituados a mayor dulzura climática y hasta a mayor exageración en la temperatura contraria?

Dicen los psicólogos que la causa del placer es el desarrollo de nuestra actividad. Todo ejercicio de actividad es agradable siempre que no esté en desproporción con nuestras fuerzas ni sea impuesto por voluntad ajena o compulsión exterior. En cualquiera de estos casos, lo que nos desagrada, no es la actividad en sí misma, sino la dificultad o la compulsión. Pero como no todos los hombres tienen las mismas facultades, o por lo menos no las poseen en el mismo grado, de ahí la diversidad de gustos. Lo que para unos es placer, es dolor para otros. Recíprocamente, el placer estimula y favorece la actividad. Se hace mejor lo que gusta hacer. La alegría conserva la salud, el buen ánimo ayuda al trabajo.

Lo mismo que con la sensibilidad física ocurre con la sensibilidad moral. Hay una educación de la sensibilidad, un régimen de cultura de la sensibilidad que deben saber aplicar concienzudamente los pedagogos y los conductores de pueblos. La sensibilidad del niño y la sensibilidad del pueblo tienen no pocos rasgos comunes y bien visibles similitudes. Pero la cultura de la sensibilidad, tanto en los niños como en los pueblos, no puede fundarse en otra cosa sino en el estudio de su carácter. El educador prudente y avisado, al mezclar su propia acción a los elementos cuya combinación constituye el carácter, cuida ante todo de hacerle surgir, después se esmera en estimular su desarrollo, y por último se dedica a guiarlo y, en cierto modo, dominarlo. Porque en este sentido elevado de posesión de sí mismo, el carácter es ya una virtud, toda la virtud, diría un estoico.

La invasión del frío en el tibio, mimoso y acogedor ambiente cubano es un fenómeno profundamente desagradable por lo insólito y opuesto a la vida, costumbres y carácter del pueblo de Cuba. Otro tanto ocurre en su ambiente moral. No se transforman súbitamente la sensibilidad ni los hábitos de un pueblo. Hacen falta muchos inviernos así, tan rigurosos como éste, para que Cuba se habitúe a sentir y a "pensar" como un pais en que se siente el frío a manera de fenómeno normal. Será menester que haya habido muchas víctimas, muchas pulmonías, muchas fiebres gripales, muchos catarros contumaces, para que los cubanos se habitúen a considerarse casi "hiperbóreos". Pero entretanto, ¿cómo negar la impresión de profundo desagrado, de molestia y aun de dolor que tiene que producir en la sensibilidad cubana el súbito e imprevisto flagelo del frío, no siendo, como no lo es ciertamente, un país de "masoquistas" que aman el dolor por el dolor mismo?

Para que este frío, que "viene del Norte" llegue a connaturalizarse con el ambiente cubano, ¿qué cataclismos será menester que ocurran geológica y psicológicamente, antes de que tal suceda?

José G. ACUÑA.

SUSCRIPTORES

Para sus Anuncios Económicos Llamen a Nuestros Teléfonos

M-3378 Y M-4115

M.E.C.D. 2016

"PRINCESITA" Y "WATSON" DISCUTIRAN LA SUPREMACIA JUVENIL ESTA TARDE EN ORIENTAL PARK

EL BARCELONA NO DEJA IR A SAMITIER EN LA TOURNEE QUE HARA EL REAL MADRID

Esta Noche en el Madison Square Garden la Pelea Revancha de Joe Dundee con Eddie Roberts

JOHN HEYDLER APROBARA LAS NUEVAS REGLAS DE LANDIS PARA EVITAR ESCANDALOS

Y además sostiene que actuó con sentido común al absolber a los players

NUEVA YORK, Enero 13. —(U P). — John Heydler, presidente de la Liga Nacional es uno de los que votará que "sí" cuando se presente a su aprobación las nuevas reglas o estatutos que someterá Landis a los magnates baseboleros para evitar la repetición de escándalos como el ocurrido recientemente.

Heydler nos decía hoy por la noche: esas cuatro recomendaciones que publicamos ayer deben ser aceptadas inmediatamente, especialmente la primera que crea un estátuto limitando el tiempo por el que se pueden perseguir a los jugadores que hayan transgredido las reglas. Añade que es de todo punto injusto que haya que revisar lo ocurrido antes de la guerra mundial en el base ball.

Además sostiene que la decisión del Comisionado de absolver a los jugadores acusados, está caracterizada por el menos común de los sentidos, el sentido común, y que había sido muy bien acogida por lo mismo que se fundamentaba en la justicia y en la legalidad.

ESTA NOCHE HABRA BUEN BASKET BALL EN LA UNIVERSIDAD

Y. M. C. A. y Fortuna en el primer turno y Tigres y Marqueses en el segundo

Demostrado ya a los incrédulos que "no hay enemigo pequeño" en el presente campeonato junior de basket ball; es decir, que las "palomas" suelen disfrazarse muchas veces de gavilanes para obtener la victoria, creemos innecesario decir que los juegos de basket que están señalados para esta noche en el floor caribe, prometen resultar de grandísimo interés.

En el primer turno de la noche, saldrán a competir los Blanqui-negros del Fortuna y los Triangulares de la Y. M. C. A., los cuales se han hecho respetar desde que derrotaron a los Marqueses hace días. Este game será más interesante de lo que muchos se figuran, pues mientras los Cristianos pretenden seguir anotándose victorias para emparejarse con los liders ,ols muchachos del Fortuna, declaran que "harán la cruz" en la temporad., obteniendo su primera victoria.

Los dos equipos, habiendo descansado desde el lunes, se hallan en magníficas condiciones y dispuestos a ofrecer una excelente demostración basketbolística ante los fanáticos.

En el segundo turno de la noche, se encontrarán por primera vez en la presente temporada los Tigres del Glorioso Anaranjado y los Marqueses del Vedado Tennis, que necesitan de triunfar en la noche de hoy para tomar la delantera en la caravana.

Este juego será sumamente emocionante, pues habida cuenta la magnífica demostración que dieron los muchachos de Serafín Cumbraus en su última salida al floor, es de esperarse que jueguen sin miedo en este match y se muestren decididos a la victoria.

En las filas vedadistas reaparecerá el grandioso jugador "Guaca" Estévez, lo mejor que hay en el presente championship, el cual se propone ayudar a la victoria de su equipo, jugando un basket ball de altura y lleno de mucha pimienta.

Con la derrota sufrida por los "invictos" Ferroviario y Universidad en los juegos del miércoles, el campeonato ha tomado el siguiente aspecto:

ESTADO DE LOS CLUBS

	J.	G.	P.	Ave.
Vedado Tennis	4	3	1	.750
Ferroviario	4	3	1	.750
Universidad	3	2	1	.667
Loma Tennis	4	2	2	.500
Atlético	3	1	2	.333
Y. M. C. A.	3	1	2	.333
Fortuna	3	0	3	.000

JUEGOS DE MAÑANA

Para mañana sábado, día 15, están anunciando los siguientes encuentros: Ferroviario vs Universidad en el primer turno y Loma Tennis vs Fortuna en el segundo.

TEX RICKARD NO TIENE FAVORITOS Y SOLO DARA CHANCE A LOS BUENOS

Delaney que tendrá que derrotar a otros para poder entrar en el torneo

NUEVA YORK, enero 13 (U. P.) —Las últimas afirmaciones de Tex Rickard confirman la anterior de que no tiene favorito alguno para su serie eliminatoria de pesos completos, y ha dicho: "Tunney me dejó las manos libres en la selección de su contrario, del mismo modo como Dempsey lo hizo en su oportunidad. Gene quiere ganar mucho dinero, y sabe que esto depende exclusivamente del contrincante que le pongan. Además a mí me gusta mucho el dinero y quiero tener las mejores entradas en esa pelea.

Sharkey, Maloney Berlenbach, Latino y otros de peso completo, desean tener oportunidad de enfrentarse con Tunney. Si Delaney quiere tomar parte en las mismas condiciones que aquellos, no me opongo, pero tiene que derrotar a los otros primero.

MAÑANA, EN EL NUEVO FRONTON, SERA LA FIERA PELEA ENTRE LOS PESOS COMPLETOS P. UZCUDUN Y A. FIERRO

Antes del encuentro de los mastodontes se efectuará el match en opción al campeonato del peso ligero de Cuba entre el zurdo Young Manuel y el campeón Cirilin Olano, que es otro star bout

Antolín Fierro, el de la izquierda, y Paulino Uzcudun, estrechándose amigablemente las manos enguantadas, pues el que mañana por la noche se enfrenten en el ring del Nuevo Frontón, no quita para que sean los mejores amigos.

Ya está como quien dice, la pelea Uzcudun-Fierro sobre el tapete de los fanáticos del deporte de los piñazos. Nunca mayor acontecimiento como el que ha levantado esta gran contienda de dos boxeadores que no suben al ring a la conquista de gloria ni a la conquista de dinero, pues dígase lo que se quiera de Fierro y Uzcudun, en este caso lo que impulsa a los dos es una cuestión de amor propio.

Del leñador vasco venía asegurándose que nunca pelearía con el campeón cubano porque temía poner en peligro toda su fama y el claro y próspero horizonte que tiene ante él desde su llegada a Estados Unidos y ahí lo tenemos dispuesto a jugarse todos sus laureles ganados a pulso en los rings europeos y todas las gratas promesas del rey de los promotores americanos, mister Rickard, que así que el campeón de Europa pisó suelo de sus dominios no tuvo inconveniente en incluirle en la próxima campaña de selección que realiza en opción al más preciado de los títulos. Quiere esto decir, que el boxeador español no teme aventurar su carrera porque no es hombre de cálculos, sino de lucha, y si alguien quiere desposeerle de todos sus méritos, tendrá que contar, por lo menos, con tanta entereza y corazón como él ha demostrado tener.

Antolín Fierro no es tampoco—y de ello debemos enorgullecernos los cubanos—el peleador que mide sus puños con los puños del famoso exleñador por pura conveniencia material. Fierro sabe que es dura la pelea a que va a someterse; pero no ignora que el fajín de champion de todos los pesos de Cuba con que subirá al ring el próximo sábado, no debe evidenciarse por unas cuantas monedas de oro, sí por amor a su pueblo y por la gloria a que tan justamente aspira.

Los dos harán—de esta nadie duda—una pelea de hombres; los dos llevarán el máximo de emoción al pecho de sus partidarios respectivos.

Y por si no fuese bastante esta, en la semi-final se discutirá el título de campeón que usufructúa Cirilín Olano, y cuya ocasión de arrebatárselo le ofrece al cubano Manuel Quintero, famoso con sólo haber peleado una sola noche en la Habana.

Los promotores, como si se hubiesen propuesto acaparar cuantos elementos pudieran interesar a los fanáticos, han añadido al ya estupendo programa antes dicho, otra pelea por demás importante: la del campeón francés Pierre Gandon contra Iglesias, vencedor del Moro el día de la presentación de Paulino Uzcudun.

Y a todo este programazo, hay que unirle preliminares tan atrayentes como lo son el del Moro contra Martín Pérez, célebre maestro en el arte culinario y temible fajador; Andrés Castaño, ese luchador tan aplaudido de los aficionados a la libre y greco-romana, se presentará por segunda vez con los guantes del pugilismo frente a Paulino López, rival éste a quien no podrá dominar tan fácilmente como lo hiciera con su contario de la noche del debut.

¿Qué más pueden pedir los fanáticos?

PROGRAMA OFICIAL

Primer preliminar a 4 rounds:
T. Albear vs R. Pérez.

Segundo preliminar (especial) a cuatro rounds:
Andrés Castaño vs P. López.

Tercer preliminar a 6 rounds:
Moro Kebir vs Martín Pérez.

Cuarto preliminar a 8 rounds:
Pierre Gandon vs Soldado Iglesias.

Star bout a 10 rounds:
Young Manuel vs Cirilín Olano.

Star bout a 10 rounds:
Fierro vs Uzcudun.

NOTA.—Las localidades están a la venta en las siguientes casas: Casa Tarín; Café El Pueblo; Café El Moka; Café Martí y Arena Colón.

AVISO.—Todo aquel que se crea con derecho a la "botella" deberá proveerse de un pase firmado por el promotor, para poder entrar en el local. Boxeadores, managers, seconds, etc., tendrán derecho a pasar al ring comprando gradas.

EN FEBRERO SALDRAN PARA EL CAMPO DE TRAINNING LOS PRIMEROS PLAYERS DEL FILA

FILADELFIA, Enero 13. — (A. P.) —Los pitchers y catchers del Filadelfia American saldrán para el campo de prácticas de primavera en Fort Myers, Florida, el 18 de Febrero, según el anuncio hecho hoy por el Manager Connie Mack, iniciando sus trabajos de entrenamiento tan pronto como lleguen. Los fielders y jugadores suplentes saldrán una semana después y unos días más tarde del primero de Marzo estará toda la novena en el campamento.

LA PAREJA BELGA MARCHA A LA CABEZA EN LA JUSTA DE CICLISMO DE LOS SEIS DIAS

BERLIN, Enero 13. (A. P.)—Al terminar la vigésima quinta hora de la carrera de bicicletas de seis días que se está celebrando en esta capital, el team belga formado por Deagreve y Thollembeek estaba a la cabeza de todos los corredores. Habían ya cubierto 433 millas.

Goosens y Stockelynch, también belgas, iban en segundo lugar, y el norteamericano Reggie McNamara, con su compañero Tietz, alemán, iba en tercer lugar.

Mcnamara está siendo muy apoyado por Tietz, siendo el favorito del público.

DOS BUENOS JUEGOS HABRA EL DOMINGO, EN EL FERROVIARIO

Dos desafíos se llevarán a efecto el próximo Domingo por la tarde, en los terrenos del Club Ferroviario en Luyanó, entre los Clubs que luchan por conquistar la Copa Morales que se viene discutiendo en el Campeonato Inter-Social Amateur de 1926-27.

El primer encuentro de la tarde, será entre los Clubs Havana Central y Cuban Telephone.

Dividió, el Manager de los chicos del disco, dándose perfecta cuenta de la importancia que tiene para su team este encuentro, enviará con toda seguridad a la línea de fuego a Picazo, su pitcher estrella, mientras por su parte Juan Suárez el Director de los chicos del "H-C" mandará al despacho de bultos postales a Pancho Laría el Tutankaménico lanzador.

En la tanda aristocrática, se pondrá frente a frente los teams Deportivo de Seguros Whitner y San Carlos.

En este match, aparecerá completamente cambiado el line-up de los "Aseguradores", y probablemente ocupará el box Domínguez, llevando por compañero de batería a Martínez.

Ignoramos cual será el lanzador seleccionado por Alfredo Suárez para contener el ataque de los jugadores sluggers del Seguros Whitner, pero nos atrevemos asegurar que este será de primera calidad, pues para los "carlistas" es de gran importancia conquistar este triunfo.

ESTA NOCHE SE EFECTUARA EN EL GARDEN LA PELEA DE JOE DUNDEE CON ROBERTS

Se espera una gran actuación de Dundee en su "come back". Es el favorito

NUEVA YORK, Enero 13. (A. P.)—Mañana por la noche Joe Dundee tendrá una oportunidad en el ring de Madison Square Garden para recuperar su puesto de primera fila entre los retadores de Pete Latzo, campeón de los welters, cuando se enfrente con Eddie Roberts, el que dejó asombrados a los círculos pugilísticos cuando noqueó a Dundee hace varias semanas, en un solo round.

La batalla será de diez episodios, y a pesar de la derrota aplastante que sufrió en su primer combate, Dundee, dicen sus amigos, de Nueva York, va a tener un soberbio comeback. Los apostadores le han hecho el favorito, dos a uno, teniendo en cuenta su excelente record anterior, y la falta de él de Roberts, quien es un boxeador de Tacoma casi desconocido, al menos hasta ahora.

La venta anticipada de asientos predice que la entrada será formidable, esperándose el límite de 6 mil personas, que será el record de Madison Square Garden desde su inauguración. Otras parejas de welters serán los preliminares del bout estelar. Meyer Cohen cambiará golpes con Willie Harmon, de Nueva York. Y Jock Fleming, escocés, peleará con Dick Tresto, de Troy.

LA COMISION DE BOXEO Y LUCHAS TOMO ACUERDOS

Han quedado suspensos los campeones de los pesos feather y welter, A. Díaz y E. Ponce de León, convocándose a eliminaciones para esos títulos

La Comisión Nacional de Boxeo y Luchas acordó ayer suspender por un año a los boxeadores Angel Díaz, campeón del peso feather, y a Enrique Ponce de León, campeón del peso welter, por la no renovación de carnets, quedando también sin derecho a ostentar esos títulos por no haberlos discutidos debidamente en el tiempo que marca el reglamento de dicha Comisión de Boxeo y Luchas, que es un año, y como esos pugilistas llevan más de ese tiempo sin discutirlas se les ha retirado.

A Roleaux Saguero acordó asimismo la mencionada Comisión emplazarlo dentro del término de treinta días para presentarse a esa Comisión a la renovación del carnet y para disponerse a discutir las fajas que ostenta del peso completo y completo ligero.

Publicamos a continuación la convocatoria que se nos remite y es la siguiente:

REPUBLICA DE CUBA
SECRETARIA DE GOBERNACION
COMISION NACIONAL DE BOXEO Y LUCHAS

Convocatoria

Capitán Guillermo Santamaría, Vocal de la Comisión Nacional de Boxeo y Luchas, designado por la misma para entender en todo lo relacionado con el acuerdo por el cual se provee a dictar las medidas para la discusión de las fajas de los Campeonatos de Boxeo que llevan más de un año sin discutirlas, en cumplimiento de este acuerdo, se convoca a los Boxeadores, debidamente inscriptos en esta Comisión en los pesos Feather y Welter weight para que, los que los deseen se inscriban antes del diez de Febrero del corriente año, en las Oficinas de esta Comisión, situadas en Tacón número tres en esta Capital, como aspirantes a discutir la faja correspondiente. Vencido ese término, la Comisión resolverá entre los inscriptos, a quienes acepta para hacer las correspondientes eliminaciones, a fin de que el vencedor en ellas, discuta la faja con el que la posea.

Asimismo se hace saber que si antes de la mencionada fecha del diez de Febrero de este año, no se han presentado retos y considerados por esta Comisión, contra los Campeonatos de las categorías Fly y Middle weight, se procederá a una inscripción de eliminación análoga a la anterior.

Habana, Enero 10 de 1927.

Guillermo Santamaría.
Vocal de la Comisión Nacional de Boxeo y Luchas.

CAMPEONATO DE TENNIS INTER-SOCIOS ENTRE LOS BOLSHEVIKIS

El campeonato comenzará el sábado 21 en los terrenos del Loma Tennis Club

BASES

1.—Por este medio se convoca a un campeonato de tennis de singles y dobles entre socios de este Club.

2a.—Podrá tomar parte en este torneo todo socio que no esté clasificado como Senior por la Unión Atlética de Amateurs de Cuba o haya ganado algún campeonato interior del Club.

3a.—Los premios consistirán en una medalla de oro para cada uno de los ganadores en los singles y dobles.

4a.—Se jugará este torneo los sábados y domingos comenzando a las tres de la tarde.

5a.—Los matches serán de tres dos, menos para los semifinales y finales que serán de cinco tres.

6a.—Los jugadores serán citados con veinticuatro horas de anticipación a los encuentros, advirtiéndose que la no comparencia a la hora citada traerá consigo la declaratoria de default.

7a.—Si algún encuentro se suspendiere por lluvia, oscuridad, solo el referee decidirá cuando debe celebrarse.

8a.—Regirán en este torneo las reglas de Lawn Tennis adoptadas por la Federación de Lawn Tennis Nacional.

9a.—El torneo comenzará el sábado veintiuno del corriente mes, quedando cerrada la inscripción con dos días de anticipación, celebrándose el torneo un día antes de los primeros encuentros.

10a.—La cuota de inscripción para este torneo será de un peso los singles y dos pesos los dobles.

11.—Será referée del torneo el señor Raúl Chacón.

Habana, Enero 1 1de 1927.

LA PRIMERA PELEA DEL GRAN TORNEO DE LOS HEAVIES ES LA DE PAULINO-HANSEN

NUEVA YORK, Enero 13. (A P.)—El primer evento de la Serie de bouts entre heavies de primera fila organizada por Tex Rickard, se celebrará el día 7 de Febrero. Los boxeadores contendientes con Paulino Uzcudum, el formidable vasco, y Knute Hansen, el sueco que acabó con Monte Munn recientemente.

SAMITIER NO OBTUVO EL PERMISO DEL BARCELONA PARA JUGAR EN EL REAL MADRID, EN SU TOURNEE

BARCELONA, Enero 13. — (UP). — El Barcelino Foot Ball Club, Campeón de España, acaba de denegar el permiso a Samitier que había solicitado conjuntamente con otro jugador, para acompañar al Real Madrid en su excursión por América.

CATEGORICAMENTE DEMPSEY HA DICHO QUE SI NO ES CON TUNNEY NO PELEA.

NUEVA YORK, Enero 13.—(UP). — Jack Dempsey no tomará parte en la llamada serie de eliminación de pesos completos que celebrará en Nueva York Tex Rickard, y a no ser que se vuelva a enfrentar con Gene Tunney, su carrera en el ring está cerrada por completo. Hoy por la noche nos decía: "Si yo no puedo derrotar a Tun-Tunney no quiero derrotar a más nadie porque no encuentro acción que justifique mi intervención activa en el boxeo". Esta declaración desmiente categóricamente la afirmación que se hacía de que iba a tomar parte en el torneo de eliminación del Madison Square Garden.

OTRO BOXEADOR DE NUEVA ZELANDIA A LOS E. E. UNIDOS

Es peso completo del de Paulino, y tiene chance de pelear con Sharkey

NUEVA YORK, enero 13 (U. P.) —Se dirige a esta ciudad otro peso completo que aspira a figurar entre los de primera fila. Se trata del campeón de Nueva Zelandia, nombrado Tom Heeney, de quien se asegura que ha combatido 20 rounds seguidos con Phil Scott, el campeón británico con solo dos días de training. Fué derrotado y trató de conseguir un match de revancha en Inglaterra, sin éxito alguno y ha venido a los Estados Unidos porque no encuentra allí ningún peso completo de su talla. Heeney tiene las mismas características físicas de Paulino. 196 libras de peso y 5 pies 10 pugadas y media de estatura, cubierta de carne dura y vibrante. Tiene posibilidad de enfrentarse con Jack Sharkey en Chicago.

Si Heeney ofrece una buena demostración, posiblemente logrará tomar parte en el torneo de eliminación de Rickard, es decir si esto no llega a convertirse en una batalla general porque al paso que van las cosas, todos los boxers quieren tomar parte en el mismo, y ahora se habla de la intervención de Pat Lester, que pesa 250 libras y tiene 6 pies y cuatro pulgadas de estatura. Si le falla, a Flyn que es el manager de Lester, el ingreso de éste en el torneo, es posible que trate de hacer que ingrese Jack Renault, quien tendrá que regresar de Hollywood en donde está impresionando películas.

"PLAY HOUR" VENCIO EN LA MEJOR CARRERA DE AYER A LA CELEBRE "ADVENTURESS", TRIUNFANDO ANCHO

Traído desde la milla y octavo, el hijo de Fair Play mostró indudable clase en su inesperado éxito. — Merced a una magnífica monta de Hainsworth, derrotó Guerriere a Cuban Flag en la tercera justa. La popular Lagoon ganó la del cierre después de tener muchos tropiezos en el camino. — King David parece destinado a debutar entre los triunfadores en la tarde de hoy

Traído de la milla y octavo, después de ser reclamado por el ínclito Willie Roper, Play Hour, un aristocráticamente nacido hijo de Fair Play y Hour Hand, tumbó abiertamente los palos en la carrera más interesante de la tarde de hoy, terminándole el cuento así como la cadena de victorias a la veloz yegua Adventures, que parecía destinada a continuar ganando indefinidamente.

Son muy contadas las ocasiones en que un caballo en las condiciones de Play Hour, corrido en fango y en milla y pico, puede tornar a las carreras de velocidad con suficiente "pie" o "foot" como dicen los yankees, para competir con los sprinters que no han sido enviados a la distancia.

En la carrera de ayer, ni siquiera en la delantera arrancó Adventuress como siempre lo había hecho en sus salidas victoriosas, siendo Dry Nation y Stay On los que se disputaron el lugar de honor, situación que se mantuvo en esta forma hasta que poco antes de enfilar la recta final hubo un gran apelotonamiento en que muchos contendientes perdieron todo chance. Fué entonces que Play Hour se impulsó como un volador de a peso por fuera, tomando rápidamente una ventaja de dos cuerpos sobre Adventuress que por fin había logrado situarse en posición amenazadora. El hijo de Fair Play se alejaba al cruzar la meta, mientras la favoritona perdía hasta el place a consecuencia del fuerte final tirado por la muy mejorada Sunny Girl, cuyas últimas carreras la hacen merecer en el futuro especial atención.

CHINN DE MALAS

La derrota de Adventuress fué la segunda de la tarde para la cuadra de Phil Chinn, habiendo sido Bethlehem el primer vencido, después de haber bajado su logro, como el de aquella, de 6 a 5 a "even money" bajo el peso de las apuestas de los que gustar jugar siempre a los favoritos.

Queen Emma, lo mismo que Play Hour, vino de la milla, permitió que Colonel Pat corriera en la delantera en las primeras etapas y en el último dieciseisavo, pese a la débil ayuda del jinete Hicks, fué encimándose sobre el militar hasta rendirlo poco antes de la meta, obteniendo los tenedores de sus boletos un excelente dividendo de $19.20. Bethlehem, después de arrancar bien, nunca fué factor importante en la carrera, pareciendo a primera vista que su jockey L. Hardy no ponía gran empeño en ganar la carrera.

La tarde dió comienzo con una bien ganada victoria de Bachelor's Baim, que arrancando mejor de lo que acostumbra, regateó con y sometió a Crestwood Boy, y después de perder algún terreno a la entrada de la recta, resistió con gran entereza los retos que le lanzaron, cruzando la meta con un cuerpo de ventaja sobre el consistente Golden Locks, mientras Trafalgar, con la momia de Morar a bordo, ganaba, pese a la infidelidad del jinete, el tercer lugar.

BUENA MONTA

Hainsworth, el jockey estelar de los hermanos Cleveland, piloteó soberbiamente a Guerriere en la tercera del programa, ahorrando terreno por dentro después de partir mal mientras Jane Elizabeth y Edna Mae se discutían fieramente la Presidencia del grupo competidor, esperando con paciencia a que la oportunidad se presentara. A la entrada de la recta se abrieron ligeramente los dos delanteros, ocasión que aprovechó Hainsworth para colarse junto a la cerca, lo que le valió la victoria, dado que el terreno ahorrado allí fué más de lo que pudo sacarle al final al desgraciado Cuban Flag, que tuvo que hacer todo el viaje por fuera.

En un grupo de jaibas, venció Ilustrator en la quinta, ocupando Little Bat el place y Hickory el show, pese a haber este corrido como el mejor en la carrera debida su derrota al cierre que tiró Monzon con Little Bat a su "field" en la primera curva. Son of Tromp, Clear Weiw y Radical, reliquias de un glorioso pasado, se quedaron completamente fuera del dinero.

Lagoon, la consistente yegua del Caimito Stable, después de ser cogida en un bolsillo instantes después de la arrancada, fué mantenida en el rebote por Pernia hasta llegar al poste de la media milla, en donde avanzó como un volador por dentro, pasando como si estuvieran parados a todos los competidores hasta dar caza a Frances Louise, que después de haber tenido una magnífica arrancada, explotó miserablemente, quedando fuera del dinero tal como si sus hígados estuvieran cocinados por dos carreras sucesivas a la milla llevando dentro la célebre fórmula de Parsons para hacer correr a los caballos.

La hija de Sea King llegó con cómoda ventaja a la meta, seguida por el muy jugado Lindean y Rapid Fire.

MUERTE SENTIDA

Gran pena se notaba entre los fanáticos ayer por la infortunada muerte de Dulce y Sabrosa, la menuda y veloz potranquita de la pertenencia del General Machado, que corría bajo las sedas del Criollo Stable. Atacada por una neumonía doble, producto de las noches frías que se han sucedido en el Hipódromo, solamente duró veinticuatro horas, siendo la causa directa de su muerte una tremenda hemorragia.

Hoy en cambio están los hípicos de plácemes, pues podrán presenciar el tan esperado encuentro entre Princesita y Watson, duelo personal en que puede colarse un tercer personaje, dado que según todas las noticias que tenemos de los cronometradores, en Mordine, un dorado hijo de Morvich y May Bodine, tienen los dos primeros un peligrísimo contrario. Se descifrará pues hoy definitivamente la incógnita, teniendo derecho de llevar sin disputa el vencedor el título de campeón juvenil de la presente temporada que tan rica se ha presentado en aristocráticos bebés.

SALVATOR.

MAÑANA COMIENZA LA SEASON DE FOOT BALL

Atlético de Cuba y Vedado Tennis inaugurarán la temporada con un reñido encuentro

Para mañana sábado, día 15, y a las tres de la tarde, está señalada la inauguración de la temporada de foot ball intercolegial junior, que se llevará a efecto bajo los auspicios de la Unión Atlético de Amateurs.

Están marcados para competir en el "opening date", los rivales futbolísticos de otros tiempos pasados: Tigres y Marqueses, quienes en su partido amistoso del sábado último dieron una magnífica demostración de foot ball, como probando a los fanáticos que en foot ball, lo mismo que en basket ball y otros sports, las fuerzas están verdaderamente parejas y resulta imposible señalar un posible ganador.

El encuentro Atlético-Vedado del sábado pasado, aun cuando correspondió a los Marqueses con anotación de 6 por 0, no quiere significar que siempre que estos dos eleven se enfrenten terminarán con el mismo resultado. Al contrario, los Tigres han aprendido perfectamente la lección y sabiendo que tienen en el Vedado un contrario de mucho corazón y calibre, han practichaod shrd zón y calibre, han practicado convenientemente para abrir la temporada en las mejores condiciones posibles.

El coach del team, el veterano "Yoyo" Adán, decidido a borrar de la memoria de los fanáticos la pobre exhibición que dieron los Tigres en su primera salida, han combinado excelente su línea de ataque y puepuede decir qu cuenta con un back field centella, que hará muchos estragos sobre los players del Vedado Tennis Club.

Estos, por su parte, grandemente entusiasmados por su gran victoria del sábado, han practicado con mucho más interés en estos días, dispuestos a probar oficialmente que esa victoria no se debió, como el burro del cuentillo, a la casualidad.

Bebito Sánchez, quarter back del team, al propio tiempo que coach del equipo, se muestra sumamente entusiasmado con las pruebas que dan sus reclutas y declara que, aun en su primer año, los Marqueses se harán de sentir en foot ball, lo mismo que hacen en los demás eventos deportivos.

Cuenta Bebito con jugadores de empuje como Rodríguez, Mañas, Calle, García Vélez y el fenomenal Búffalo Estévez, quien, sin duda alguna, será una de las cosas buenas que se verán en la presente temporada.

El precio de entrada para este gran match de foot ball, que será el primero que celebren oficialmente Atlético-Vedado, después de tanto tiempo, ha sido fijado en sesenta centavos, esperándose por el Comisionado del sport, el querido Evelio Pérez, que un público grande y entusiasta acuda desde temprano para presenciar el encuentro.

El domingo 16, y en los grounds del Stadium Universitario, se ofrecerá el segundo encuentro de la temporada de juniors, siendo contendientes Caribes y Policíacos, los cuales tratarán de eliminarse para discutir más tarde la championabilidad con el team que resulte vencedor en el partido de mañana.

LOS MAS PREEMINENTES DEL BASEBALL ESTAN CONFORMES CON LO HECHO POR LANDIS

"Landis no podía decidir mas que del modo que lo ha hecho", dijo Mc Quade

NUEVA YORK, enero 13 (U. P.) —Todos los hombres del base ball, coinciden en afirmar que el fallo de Landis en la serie escandalosa promovida por Risberg era lo único que se podía hacer de acuerdo con la justicia. El coronel Rupert, propietario de los Yankees, Ed Barrow, Administrador de los Yankees, y George Francis Mc Quade, tesorero de los Gigantes, han hecho declaraciones en ese sentido.

Publicamos las del último porque encierran el espíritu general en que las demás están concebidas:

"Landis no podía decidir más que del modo que lo ha hecho. Los acusados comparecieron ante el tribunal con las manos limpias".

Firmando la Compra del Lote de Terreno Para el Miramar Yacht C.

En la tarde de ayer fué firmada la escritura por la cual se hace propietaria la nueva entidad deportiva Miramar Yacht Club, de un hermoso lote de terreno ubicado en el Reparto Miramar donde se ha de levantar con toda presteza el edificio social. Suscribieron el documento de compra los señores Entrialgo, San Martín y Miguel Suárez, que aparecen en la presente foto. La compra fué hecha a los señores Suárez y Mendoza.

Forman la Directiva del Miramar Yacht Club los siguientes señores: Presidente, Miguel Mariano Gómez; Vicepresidente primero, Sr. Jaime Valls; Vicepresidente segundo, Dr. Miguel A. Aguiar; Tesorero, Sr. Aquilino Entrialgo; Vicetesorero, Secundino Baños Jr.; Secretario, Dr. Julio San Martín; Vicesecretario, Dr. Juan Marinello.

Señores: Eduardo Montalvo; José Ramón Villalón; Dr. Pedro Bosch; Sr. Enrique Berenguer; Francisco Abella; Germán López; Luis Antigas; Laureano López; Julio de Céspedes; Alberto G. Mendoza; Miguel A. Suárez; Dr. Guillermo Alberni; Conrado Massaguer; Fernando G. Mendoza; Jorge Roa; Rolando Torricella; Alberto Insua; Gregorio Bibal; José Bibal; Dr. José Domingo Freyre; Sr. Honorato Colette; Adolfo Kate; Manuel Ortega; Ricardo Santamaría; Pedro Jiménez; Mario Lomas; Alfredo Quiles; José Ortega.

M.E.C.D. 2016

LOS DEL TRIO, PELOTEANDO SOBERBIOS, DEJARON AL DUO, QUE ESTUVO MAL, EN 19 TANTOS

Los del prólogo, elevándose a la categoría furibunda empatan el prólogo en la trágica.—Millán y Ugartechea arrollaron a Echeverría y al remontista Ugalde.—El gentío era inmenso

PARA EL SABADO DOS GRANDES FUNCIONES; POR LA TARDE, Y POR LA NOCHE

Como nuestro muy amado párroco casó, que casa mejor que todos los párrocos del mundo católico y castrense, y la Empresa anunció por medio de nuestra trompeta intrépida que la noche del jueves se pelotearía como coda final un fenomenal de los de chupa y déjame el cabo, anoche, jueves, antes, mucho antes de que armara el tercer escándalazo el escandaloso timbre, ya estaba el deslumbrador frontón de Concordia y Lucena de bote en bote, de bote-pronto y de bote-corrido y de bote sin bote, lleno hasta los topes, sin que los claros vieran claro un claro para colocar un alfiler de criandera. Y el fanatismo pletórico en sus alegrías, vociferaba, aplaudía, gritaba; ejercía el sagrado derecho o torcido del peloteo, derecho que en jamás pudo arrebatársele a ningún ciudadano español y mucho menos a ninguno de sus nietos, los criollos de la Habana y su comarca libre y republicana. De las damas que prestigiaban y enaltecían el bullicioso y emocionante espectáculo de Concordia no diremos más que eran de la serie donde figuran las mujeres atrofiantes.

Que mujeres.

Gran ovación. Silencio profundísimo, emoción en todos los corozanes que palpitaban la duda. Y salida de los cuatro niños, que venía a disputar el prólogo nocturno; de blanco Urizar y Casaliz Tercero, contra los azules Aguiar y Aristòndo. Cuatro chicos de la serie de los modestos, que de cuando en vez se les calienta el coco y a cocotazo limpio y contundente nos pelotean un partido extrafenomenal que nos espanta. Y de esos fué el partido de ayer; bueno, grande, formidable, con vueltas rachas y empates furibundos, que nos pusieron a todos hiperestésicos y pidiendo té. Lo empataron muchas veces y en los 24 trágicos nos hicieron salir trotando y pidiendo auxilio. Desde lo lejano supimos que habían ganado Urizar y Casaliz. El resuello, que fué general, despertó a todos los vecinos de Hoyo Colorado. Y menos mal que de la puñalada que padecimos de chaleco nos curó Olazábal, que como curandero es un gran remontista, que se lleva casi todas las quinielas rematadas.

Olé, Olazábal.

Con el té y la primera quiniela y la vuelta al equilibrio económico, tomamos asiento para meter los ménudos en el segundo, que disputaban los blancos Echeverría y Ugalde, contra los azules Millán y Ugartechea. P por no parecerse al primero, este segundo salió bastante malito y de calle corriendo, porque la controversia no fué más que elocuente a medias, a veces a calcetines; ni trance, ni lance, ni percance, nada, salió un tal Millán como para disputar la categoría y el sueldo y el cartel al Fenómeno y se nos disparó Ugartechea con su formidable chea, dando unos aletazos tiburónicos y allí se acabó lo que se daba blanco, pues haciendo los dos una faena conjunta, brutal, formidable, nos pusieron cenizos a Benitín y remontista Ugalde, que no se remontó ni un solo momento a las cumbres y no salió de arrastrar las alas por el cemento. En fin, que dieron pocas y las pocas fueron al tejao. Se quedaron en catorce.

No hablemos de cosas tristes.

Y arrebatada la primera quiniela por un tal cual Gutiérrez, y pasamos a la hora de la bulla bullente, de la brillante noche del jueves; al tercer partido, monumento de hombres, cestas y alpargatas; lo emocional que se dice ahora; de blanco, Emilio Eguiluz, Segundón Casaliz y Llarrinaga, contra los azules Erdoza, Monseñor Fenómeno y Ansola, Monseñor protestante. Ya estaba el café.

Y en medio de gran expectación se pelotean veinte y dos tantos bastante medianos por cierto; el peloteo no responde en ninguno de ellos a la categoría de cestas cartel y alpargatas, aunque los empataron en una, dos, cuatro, nueve y once. Mas puestos en sí los del trío y dándole cada cual en el sitio que debía darle y como debía darle, los tres pelotean de manera soberbia; Segundo, levantando y castigando, desde el centro; Larrinaga, llevándolo todo muy levantado, desde el rincón y Emilio, apsovechando con alevosía de maestro todo lo preparado para rematarlo, o hacerlo salir sin bote del rebote. Todo lo cual causó honda perturbación ciclónica en el Fenómeno y en Ansola, que se quedaron en 19. Y nada más.

Para el gran sábado dos grandes funciones; por la tarde y por la noche.

F. RIVERO.

FRONTON JAI ALAI

PROGRAMA PARA MAÑANA SABADO 15 DE ENERO DE 1927

Primera tanda a las 2 y 30 p. m.

Primer partido a 25 tantos
Juanito y Aristondo, blancos;
Unzueta y Erdoza IV, azules
A sacar blancos del 9; azules del 9 1|2

Primera quiniela a 6 tantos
Machín; Aristondo;
Lucio; Guruceaga;
Olazábal; Ugartechea

Segundo partido a 30 tantos
Guruceaga y Ugartechea, blancos;
Lucio y Ugalde, azules
A sacar blancos del cuadro 10;
azules del 9 1|2

Segunda quiniela a 6 tantos
Sotolongo; Ferrer;
Odriozola; Juanito;
Unzueta; Aguiar

Segunda tanda a las 8 y 30 p. m.

Primer partido a 25 tantos
Sotolongo y Llano, blancos;
Urízar y Cazalis III, azules
A sacar blancos y azules del 9 1|2

Primera quiniela a 6 tantos
Cazalis Menor; Gutiérrez;
Martín; Eguiluz;
Gómez; Erdoza Menor

Segundo partido a 30 tantos
Hermanos Erdoza, blancos;
Eguiluz, Gutiérrez y Larrinaga, azules
A sacar blacos del cuadro 10;
azules del 9 1|2

Segunda quiniela a 6 tantos
Larrinaga; Ansola;
Millán; Olazábal;
Ruiz; Ugalde

RESUMEN DE LA FUNCION DE ANOCHE

Primer partido a 25 tantos: Urízar y Cazalis III, blancos. Pagó la Mútua a $3.80.

Los azules, Aguiar y Aristondo, quedaron en 24 tantos.

Primera quiniela: Olazábal. Pagó la Mútua a $3.80.

Segundo partido a 25 tantos: Millán y Ugartechea, azules. Pagó la Mútua a $5.20.

Los blancos, Echeverría y Ugalde, quedaron en 14 tantos.

Segunda quiniela: Gutiérrez. Pagó la Mútua a $8.00.

Tercer partido a 30 tantos: Eguiluz, Cazalis Menor y Larrinaga. Pagó la Mútua a $3.00.

Los azules, Erdoza Menor y Ansola, quedaron en 19 tantos.

FEDERACION NACIONAL DE BASKET BALL

CITACION

Por orden del señor presidente, y a ruego de los delegados de los clubs, se cita por este medio a todos los miembros de la Federación Nacional Amateur de basket ball, para la junta extraordinaria que tendrá lugar en la tarde de hoy, viernes 14, a las cinco y media, en el local de la Unión Atlética de Amateurs, departamento 516.

Esperando la más puntual asistencia, por tratarse de asuntos de gran interés.

Pedro Galiana, Secretario.

ORDEN DEL DIA

1.—Asunto terrenos.
2.—Rebaja de precios.
3.—Asuntos varios.

Habana, Enero 12 de 1927.

UN CONSEJO

LA ANEMIA, fatiga y decaimiento de las fuerzas físicas pronto estampan en el rostro el aspecto de la vejez, las arrugas y el mal color del cutis; suelen sobrevenir desarreglos de los nervios y de la digestión, afecciones bronquiales, toses, jaquecas, catarros y un quebranto de la salud.

Proteja su salud, conserve su vitalidad y la juventud de su semblante! Tome el Vino Tónico de Stearns!

Para remediar la fatiga nerviosa, pérdida de apetito y pobreza de sangre es de excelente efecto el Vino Tónico de Stearns. Restablece pronto las fuerzas debilitadas y vigoriza al organismo.

El alto favor en que lo tienen los médicos y los millares de personas a quienes ha beneficiado, garantiza los excelentes efectos del Vino Tónico de Stearns.

Es de sabor agradable. Se toma con espléndidos resultados en cualquier tiempo. Empiece hoy mismo a tomarlo.

De venta en las Droguerías y Farmacias.

VINO TÓNICO DE STEARNS

Preparado por Frederick Stearns & Co., Detroit, E. U. de A. Casa establecida en 1855

LAWN TENNIS

En la revista "American Lawn Tenis" hay una sección titulada "Once upon a time" equivalente en Español a "Una vez..." de donde tomo estos dos párrafos.

"Su puntería era mala..."

Cuando el match de Japón vs. Cuba por la Copa Davis, que tuvo lugar el verano pasado en el Mount Royal Tennis Club, Montreal, hubo muchas habladurías sobre el resultado del match, basadas en juegos anteriores. Hubo el acuerdo de que se jugaría, terminados esos matches, un juego de exhibición entre Zenzo Shimizu y C. W. Aikman contra Takeichi Harada y R. N. Watt.

Mientras los cuatro jugadores se vestían para el match las bromas se sucedían hablando de su próximo encuentro.

Watt le dijo a Shimizu.

"Antes de salir al court quiero que me prometa una cosa".

"All right' dijo Zenzo, "De que se trata?".

"Que Vd. le haga todo el juego a Harada".

"All Right" repitió Shimizu. "Prometido" añadió con un guiño suyo muy peculiar, "pero le advierto que tengo muy mala puntería".

El match fué muy reñido, pero cada vez que un punto era muy necesario, la puntería de Shimizu era muy mala, muy mala...

"ROBSON DIJO "CARRE"

El Campeonato de Londres que se jugó en el "Queens Club" el verano pasado tocaba a su fin.

El Coronel H. G. Mayes había ganado los singles derrotando fácilmente a F. Gordon Lowe. Llegó el turno a los finales de dobles. Robson y Cattaruzza, la pareja Argentina, se enfrentó con la del Coronel A. Barger y el Mayor Bernard.

Los Argentinos tenían la ventaja de su juventud, y jugaban a atacar, sistema muy difícil de vencer.

El Coronel Berger, con ser un gran estrategista, no podía contrarrestar el juego de sus contrarios.

Robson, por su parte, era el que daba órdenes, y por supuesto estas eran en Español.

"Carre" gritaba, y Cattaruzza corría más que nunca hacia la net.

La palabra fué explicada más tarde por Robson.

Nos pareció como una maldición, pues salía de los labios de Robson tan fuerte y tan seca como si fuera tal.

La lengua española a veces nos parece hecha especialmente para maldecir, y "Carre" nos sonaba como una maldición de las más efectivas. Esta palabra significa, como nos explicó Robson, corre o apúrate, y Cattaruzza hizo todo eso.

Que gracia me hace este buen señor! ¿Quién dijo que un idioma tan lindo como el nuestro se hizo para maldecir? Es lástima que no ponga su nombre bajo su sección pues me las entendería con el directamente, ya que no voy a discutirle aquí sobre ese asunto por dos razones; por que no lo entendería y por que no iba a sostener una discusión Académica en un artículo deportivo.

Creo también, que lo que él entendió por "carre" sería "corré" ya que no conozco ninguna palabra en nuestra lengua que se escriba de ese modo.

Muy tarde para poder asistir, me enteré del match de dobles en opción al Campeonato del "Cuba Tennis Club" que jugaron las señoritas Zoila Rodríguez y Emilia Arufe contra Amalia Castañeda y Gisela Comallonga.

Mucho sentí no presenciarlo pues hace tiempo no veo jugar a las primeras, pero espero en otra ocasión verlas y darme cuenta de sus adelantos, que según me dicen son grandes.

El encuentro fué ganado por las señoritas Castañeda y Comallonga con score de 6-2 6-3, las que ahora discutirán los finales con G. Bérriz de Ledón y Ondina Dubrocá.

El martes puede ver un encuentro muy importante entre las señoritas Comallonga y Castañeda, resultando ganadora la segunda con score de 6-2 9-7.

Creo que la señorita Comallonga está jugando algo fuera de forma, pues realmente esperaba que el score fuera más reñido, y aunque en el segundo set lo fué, el primero estuvo muy lejos de serlo. La señorita Castañeda no estuvo muy efectiva en sus saques, pero en cambio nos dió una demostración admirable de colocadas a la izquierda de su contraria, y atrayéndola a la net para luego colocar la bola a distancia detrás de ella.

Gisela Comallonga sirvió bien, pero estuvo muy insegura en todos sus drives, fallando constantemente las bolas de revés.

Espero que la señorita Castañeda llegue a discutir los finales con la señorita Rodríguez, y entonces me desquitaré de haber perdido el match de dobles, aunque de todos modos no dejaré de admirar a la señorita Arufe.

MARCO.

BASE BALL EN EL CERRO

"ELEGANTE B. B. C." "EL GALLITO"

El base-ball tiene en el Cerro la afortunada interpretación deportiva, verdaderamente, amateur. Buena prueba de ello es el interesante desafío celebrado el domingo último en los terrenos de "Ceiba Park", entre las novenas "El Gallito", de Puentes Grandes, y "Los Elegantes de Ulloa". La actuación de ambos clubs fué brillante, saliendo vencedor "El Gallito" con la anotación de 6 por 5.

Véase el score:

"El Gallito"	1	2	0	0	0	1	1	0	6
"El Elegante"	0	0	1	0	3	0	0	1	5

Cuando trazamos las presentes líneas, los llega la noticia de que un entusiasta deportivo, el señor Francisco I. Ulloa, invitará a los clubs "Moderna Poesía", "Peñalver", "Sociedad del Pilar", "Ferretería San Antonio" "Las Estrellas de Puentes Grandes", "Ayesterán Star" y otros teams, para contender con "Los Elegantes de Ulloa". ¿Aceptarán el reto? Cuestión es esa aún hoy no resuelta... Más si se resuelve favorablemente yendo a la arena, acompáñele la simpatía de todos los que en el Cerro laboramos por nuestro prestigio deportivo.

El debate está abierto; en la Calzada del Cerro 485 o al Teléfono I-6864 se pueden dirigir los interesados en concertar un match con la pujante novena de Ulloa.

Tienen la palabra los fanáticos del Cerro.

Urbano del Campo.

CATALAN GANO EL HANDICAP DE LOS CINCO MIL PESOS EN LA PISTA DE MIAMI

Mas de quince mil personas asistieron a la apertura de la temporada

MIAMI, Estado de Florida, Enero 13.—(A. P.)—Entre quince y veinte mil personas celebraron con entusiasmo la apertura de la temporada de carreras de caballos del Miami Jockey Club, la tercera anual que se celebra en Miami. Durará 45 días.

La pista de Hialeah se vió concurridísima. Tanto los stands como la Casa Club estaban atestados.

El principal evento de la tarde, el Biscayne Handicap de cinco mil pesos, fué ganado por "Catalan" del Bedford Stable, entrando en segundo lugar "Volante" y en tercero "Marconi".

WARD HA SIDO CAMBIADO POR UN CATCHER AL CHICAGO

NUEVA YORK, enero 13. U.P.—Aaron Ward, jugador del campo de los Yankees, ha sido cambiado por un catcher, John Grabowski y un joven infielder, Ray Morehart, perteneciente a los Chicago White Sox.

LOS NUEVOS FUNCIONARIOS DEL JOCKEY CLUB EN NEW YORK PARA EL AÑO 1927

NUEVA YORK, enero 13. U.P. Los nuevos funcionarios electos por el Jockey Club en su reunión anual, han sido los siguientes:

F. K. Sturgis, Presidente; William Woodward, Vicepresidente; John E. Cowdin, Secretario y Tesorero, Algon Daingerfield, Vicesecretario y Tesorero.

Han sido reelectos para sus cargos de Stewart y para el próximo período de tres años, Payne Whitney, Richard N. Wilson y William Woodwars.

Se adoptó una enmienda a las reglas excluyendo el valor de los premios que no se pagan en dinero de la avaloración de la carrera.

JESUS DEL MONTE EN UN DOBLE JUEGO

El próximo domingo 16, como de costumbre, jugará doble juego el popular y temible club "Jesús del Monte".

El primero de dichos desafíos será con el magnífico club "Yankees" que dirige el habilidoso Manager Angel María Izquierdo, y tendrá por escenario los terrenos del Pittsburgh.

El segundo juego será contra el temible club "Peñalver Star", donde militan players de calibre, y se efectuará en el Invencible Park, a las dos de la tarde.

El primero de dichos juegos ha despertado gran animación en la Víbora, por ser ambos clubs muy populares en dicha barriada. Este juego será por la mañana.

COMENTARIOS

La Liga conoció sobre los incidentes acaecidos en el último match celebrados en el Stadium Caribe, y en consecuencia llamó a los managers de los teams contendientes para advertirles que deben exigir más ecuanimidad a sus jugadores a fin de que no se repitan las escenas feas, pues de repetirse, la Liga se verá en la necesidad de castigarlos severamente.

Encontramos muy bien la actuación de la Liga Cubana, pero lo que nos parece que hubiera sido aun mejor, y lo decimos porque vimos la forma en que se desarrollaron las escenas del pasado miércoles, era que en vez de llamar a los managers hubiera convocado a los jugadores y les hubieran hecho la misma advertencia, pues ¡son estos los que tienen que evitar los lios!

Se anuncia para el sábado la segunda pelea de Uzcudun, que será con Antolín Fierro.

Vamos a ver si tenemos la suerte de ver pelear al ex-leñador vasco y saber si realmente es verdad todo lo que de él nos dicen los periodistas europeos. Y decimos esto porque si Paulino despacha al matancero con la prontitud que acabó con O'Grady, nos vamos a quedar los cubanos casi lo mismo que estábamos antes de venir Paulino a la Habana.

En la cuarta carrera de hoy en Oriental Park corre un caballo que en todas las selecciones, incluso en las que vienen de fuera: el consensuss del Racing Form, del Morning Telegraph y del Sharpshooters, aparece como el seguro ganador, pues en todas esas selecciones aparece al final una nota que dice: "La mejor apuesta: King David".

Ofrecemos gratis el tip a los hípicos, pero al mismo tiempo les recordamos que reserven de su capital diez centavos para el viaje de vuelta, "por si las moscas".

Fortuna y Juventud Asturiana se encontrarán el domingo en un gran match de futbol que trae hablando en chino a todos los parciales de uno y otro equipo contendiente.

Un evento deportivo que ha levantado "tanto polvo" como el match del León de los Pirineos con el Toro Yumurino, con la diferencia de que en ésta lucha cualquiera es capaz, de seleccionar al vencedor, mientras que en la otra, no habría quien se atreviera a decir cual de los dos. Fortuna o Juventud, es Fierro.

Landis absolvió a todos los jugadores que había acusado Riberg y Gandil, lo cual era algo que "se estaba cayendo de la mata", pues a la hora de irradiar a los acusados, estos pasaban de veinte, y éste número de players representaba un buen refuerzo para la tercera Liga basebolera en ciernes.

Landis, como no bobo se dió cuenta de la estratagema.

Quien quita que los promotores de esa liga en embrion indujeran a Risberg y Gandil a decir todas las boberías que han dicho?

Alfonso Renán Pedredoz.

LAS DEL PROLOGO BORDARON UN GRAN FENOMENAL, QUE CULMINO EN EL ARROGANTE EMPATE TRAGICO

Lo ganaron Aurelia y Carmenchu. — El fanatismo continúa metido de cráneo en el Habana-Madrid.—Propinando gran palizón a las contrarias vencieron en el segundo Mary y Paquita.—15 empates y un estupendo fenomenal que ganan Eibarresa y Petra.

HOY, POR LA NOCHE, SE PELOTEA EN EL HABANA-MADRID LA ELEGANTE FUNCION DEL VIERNES

Continuamos con lo de adelante con los faroles, presididos por la gran farola de Gijón, que dice la valiente canción asturiana. Y lo mismo es la tarde que la noche en el cautivador Habana- Madrid y su comarca. Y lo mismo será mientras le quede vida a un fanático, bote a una pelota, gentileza a una raquetista y bríos a una raqueta. Pues al lleno de la brillante función del miércoles de gran tono, se acopla, alegre y donoso, otro lleno, el de ayer por la tarde, tan jocundo como el de la noche de gran tono.

Gente bien y gente para hacer dulce. Y con las canchas, los tendidos, las gradas y los palcos totalmente repletos comenzó el gran vaivén de la vida que no se apagará en jamás, mientras cante la pelota su coqueta canción. Aplaudan ustedes que canta el ardiente danzón. Descúbranse que es don Don Himno.

A 25 tantos. De blanco, Rosita y Delfina, y de azul, Aurelia y Carmenchu. Y otro enorme prólogo, la mar de fenomenal; grandes tantos; grandes rachas; todo rudo y bravo; empates en una, tres, cinco, diez, doce, trece, diecisiete, dieciocho, diez y nueve, veinte, veinte y tres y gran campanazo en la **trágica**.

Ganaron los azules. Gran ovación a las dos parejas.

En la primera quiniela que fué bonita, triunfaron Rosita y Antonia, pagaron a diez y ocho pesos; les tocamo sla honrada ovación, y a la vuelta lo vendían tinto. Comenzaba la segunda tanda, de tantos treinta, y salían a reñirla las blancas Mary y Paquita, contra las azules Angelina y Antonia. Buena, brava y briosa toda la primera decena, con sus ovaciones en los empates de dos, tres, cuatro, cinco, seis y siete, y manos arriba o manos a los bolsillos, que aquí nadie aplaude más. Así lo pensaron y así lo ejecutaron las dos blancas que peloteando de admirable manera, dejaron a las dos azules sin la manera de ganar, dejándolas en el tanto 21. Aplaudimos el palizón, aunque enviamos a las celdas del convento árnica y esparadrapo para las apaleadas.

Y antes de meternos en el último laberinto de Creta, decretamos que debíamos chupar del bote en la segunda quiniela, y chupamos, porque se la llevaron finamente y a punta de raqueta nuestras leales amigas Eibarresa y Petra, que nos pagaron con los pesitos de San Juan.

Siempre tan amables.

Llegamos a Creta, donde peloteaban al bello estilo del Habana-Madrid, un partido fenomenal, de treinta tantos, las blancas, la Eibarresa y Petra, contra los azules, Elena y Gracia.

¿Por dónde habrán venido tan pronto?

Ycomo estaban en Creta las parejas decretaron, firmaron y sellaron pelotear un partido fenomenal a todo evento. Y cumplieron su decreto a maravilla. Peloteando de manera estupenda, con rabia, con rencor, con alma, con todo empuje, todo arte y todo gallardía, en plena cumbre de la raqueat, sin rendirse y sin abatirse, altivamente en su arrogante discurrir; peloteo que presenció el fanatismo en pie y aplaudiendo, ya, que desde el tanto uno hasta el 22 se dieron diez y seis empates de los formidables. Después una gran racha de las blancas, y las azules, desesperadas y pidiendo guerra, mordiendo su ira, porque se quedaban en 26. Delirante ovación. ¡Así se juega a la raqueta!

Fué un fenomenal monstruo.

Hoy, viernes, por la noche, la brillante función del viernes elegante.

DON FERNANDO

HABANA-MADRID

PROGRAMA PARA HOY

VIERNES 14 DE ENERO DE 1927 A LAS 8 Y 30 P. M.

Primer partido a 25 tantos
Mary y Delfina, blancos;
Elena y Carmenchu, azules
A sacar blancos del cuadro 11;
azules del 11 1|2

Primera quiniela a 6 tantos
Mary; Rosita; Carmenchu;
Antonia; Delfina; Paquita

Segundo partido a 30 tantos
Aurelia y Lolina, blancos;
Paquita y Petra, azules
A sacar blancos del cuadro 12;
azules del 11

Segunda quiniela a 6 tantos
Angelita; Petra; Lolina;
Eibarresa; Gracia; Carmencita

Tercer partido a 30 tantos
Eibarresa y Gracia, bancos;
Angelita y Carmencita, azules
A sacar blancos del cuadro 11 1|2;
azules del 12

RESULTADO DE LAS CARRERAS DE AYER

PRIMERA CARRERA

Seis Furlones. Para ejemplares de tres años y más. Premio: $700.00.

RECLAMABLE

Caballos	Peso	Jockeys	1o	2o	3o
Bachelor's Balm	103	Fishman	$ 8.40	$ 5.00	$ 3.00
Golden Locks	105	Kerske		11.60	6.40
Trafalgar	110	Morar			3.80

Tiempo: 1.13. Ganador, potranca de cuatro años, hija de Marcus-Bachelor's Beauty, propiedad de Stockwell Stud Stable.

También corrieron: Crestwood Boy, Waldemar, Lew Pope, Top Lady, Pilades Alvores, Liborio, Miss Loving y Clean.

SEGUNDA CARRERA

Seis Furlones. Para ejemplares de tres años y más. Premio: $700.00.

RECLAMABLE

Caballos	Peso	Jockeys	1o	2o	3o
Queen Emma	103	Hicks	$19.20	$ 7.60	$ 3.20
Col Pat	110	Morar		9.40	3.80
Bethlehem	97	Hardy			2.60

Tiempo: 1.13 3|5. Ganador, potranca de cuatro años, hija de Gold Oak-Assa Mango, propiedad de M. E. Thompson.

También corrieron: Ceres, Gussie P., Hootch, Puff Ball y Porter Ella.

TERCERA CARRERA

Seis Furlones. Para ejemplares de tres años. Premio: $700.00.

RECLAMABLE

Caballos	Peso	Jockeys	1o	2o	3o
Guerriere	104	Hainsworth	$ 6.20	$ 3.80	$ 2.80
Cuban Flag	104	Josiah		7.60	4.80
Jane Elizabeth	110	McCabe			11.00

Tiempo: 1.13 4|5. Ganador, potranca de tres años, hija de Light Brigade-Outlook, propiedad de K. S. Cleveland.

También corrieron: Edna Mae, Sun of Araby, Carrie Belle, Wee Wee, Sacristán y Peter M.

CUARTA CARRERA

xSeis Furlones. Para ejemplares de cuatro años y más. Premio: $700.00

RECLAMABLE

Caballos	Peso	Jockeys	1o	2o	3o
Play Hour	113	Gordon	$20.40	$ 8.40	$ 3.40
Sunny Girl	105	Hemslein		9.20	6.20
Adventuress	105	Hardy			2.80

Tiempo: 1.12 4|5. Ganador, jaca de cinco años, hija de Fair Play-Hour Hand, propiedad de W. Roper.

También corrieron: Bachelor's Error, Royal Pearl, Dry Nation, Yellow Pine, Hughes Graham, Muriel S y Stay On.

QUINTA CARRERA

Milla y 1-16. Para ejemplares de tres años y más. Premio: $700.00.

RECLAMABLE

Caballos	Peso	Jockeys	1o	2o	3o
Illustrator	110	Hardy	$ 5.20	$ 4.20	$ 3.00
Little Bat	105	Monzon		9.00	5.20
Hickory	115	Pernia			4.80

Tiempo: 1.50. Ganador, jaca de seis años, hija de Wormleighton-Daisy Platt, propiedad de W. A. McKinney.

También corrieron: Son of Tromp, Radical, Queen Basil, Clear View y Lady Slipper.

SEXTA CARRERA

Milla y 1-16. Para ejemplares de tres años y más. Premio: $700.00.

RECLAMABLE

Caballos	Peso	Jockeys	1o	2o	3o
Lagoon	110	Pernia	$ 6.80	$ 4.40	$ 3.80
Lindean	105	Fishman		5.00	3.20
Rapid Fire	103	Hicks			3.60

Tiempo: 1.47 2|5. Ganador, yegua de seis años, hija de Sea Kink-Court Holiday, propiedad del Caimito Stable.

También corrieron: Frances Louise, North Wales, Piedra, Double Star, Polly Leighton y Pentecosts Last.

TOMA EXCELSIOR TROPICAL OBSCURA PARA CONSERVAR SUS FUERZAS EN EL RECORRIDO DE 100 HORAS

Deme una EXCELSIOR

SUSCRIPTORES para sus anuncios económicos no salga a la calle ni pague al contado. Llamen a los TELEFONOS M-3378 y M-4115

M.E.C.D. 2016

CAMPEONATO JUNIOR DE BASKET BALL

Puntos anotados por los clubs

	J.	Fig.	Fog.	F.C.	Total
Ferroviario	4	39	11	34	89
Vedado Tennis	4	34	18	44	86
Loma Tennis	4	32	16	35	80
Universidad	3	26	8	36	60
Atlético	3	25	5	18	55
Y. M. C. A.	3	17	14	21	48
Fortuna	3	17	7	25	41

ANOTACION PERSONAL

	Fig.	Fog.	F.C.	Total
T. Torres, Ferroviario	19	3	5	41
D. Sarria, Loma Tennis	12	8	7	32
Argomaniz, Vedado	10	6	3	26
N. Hernández, Universidad	11	4	4	26
Lewis, Vedado	10	4	10	24
Biscay, Atlético	9	3	5	21
M. A. Fernández, Loma Tennis	10	3	2	23
Olavarria, Y. M. C. A.	8	5	2	21
Gallana, Ferroviario	5	5	7	15
Estévez, Vedado	7	1	2	15
Crespo, Fortuna	6	3	2	15
Faura, Universidad	6	2	7	14
L. Fernández, Loma Tennis	5	3	6	13
García, Universidad	6	1	4	13
Roselló, Fortuna	5	2	5	12
Casas, Atlético	5	1	2	11
Gutsens, Ferroviario	4	3	3	11
Ber. Rodríguez, Atlético	5	0	2	10
Argüelles, Vedado	4	1	5	9
Agra, Ferroviario	4	1	5	9
Portillo, Y. M. C. A.	3	2	6	8
Mazón, Atlético	2	3	1	7
Arredondo, Fortuna	3	1	2	7
Llinas, Atlético	3	0	4	6
Godoy, Y. M. C. A.	1	4	1	6
Rodríguez, Y. M. C. A.	2	1	8	5
Silvestre, Y. M. C. A.	2	1	1	5
Azqueta, Vedado	2	1	6	5
León, Fortuna	2	0	4	4
Lancis, Vedado	1	2	9	4
Lenza, Loma Tennis	2	0	5	4
Arche, Y. M. C. A.	1	1	4	3
Ericiartu, Universidad	1	1	4	3
Artemio, Fortuna	1	1	5	3
Llao, Ferroviario	1	0	5	2
Killan, Ferroviario	0	2	6	2
Homero, Ferroviario	1	0	1	2
Bustamante, Loma Tennis	1	0	4	2
Colacho Pérez, Atlético	1	0	3	2
Silva, Universidad	1	0	6	2
Sorzano, Vedado	0	1	2	1
García, Loma Tennis	0	1	5	1

COMUNICACIONES DEL CLUB ATLETICO A SUS SOCIOS

Con motivo de la gran verbena atlético que están preparando los Tigres del Glorioso Anaranjado para los días 5 y 6 del próximo mes de febrero, se ha dirigido a los socios de la citada sociedad, la siguiente comunicación:

Muy estimado asociado:

La junta directiva, identificada con el deseo de nuestros asociados: la construcción de un edificio propio para nuestro querido Club, que es garantía del equilibrio económico del mismo, aceptó gustosa el voto de confianza con que la honraran en la última junta general celebrada para organizar la verbena atlética, comenzando así a recabar fondos a ese fin; y, correspondiendo dignamente a tal gentileza, está desarrollando activamente una intensa labor en pro de su mayor lucimiento y el éxito económico.

Varias comisiones de socios designadas al efecto, están secundando, con gran entusiasmo y eficacia, el trabajo de organización; pero, no obstante, para poder llevar a una hermosa realidad tan bello ideal, en el desenvolvimiento económico de esta obra común, se hace sentir la cooperación decidida de todos nuestros asociados.

El Club necesita de su muy valiosa adhesión a esa empresa; usted puede ayudarlo directamente colocando un buen número de entradas entre sus amistades.

El incentivo de nuestra fiesta, que promete ser un resonante acontecimiento artístico-social, así como el modesto costo de la entrada individual ($1.00), nos permite asegurarle que es estímulo más que suficiente para que el éxito corone sus gestiones en tal sentido.

Escríbanos, o llámenos por el teléfono U-1578, pidiéndonos las entradas que usted desea y se las enviaremos inmediatamente.

Le anticipamos las gracias más expresivas por la buena atención que sin duda, habremos de merecerle y al tanto de sus gratas noticias, quedamos a sus órdenes muy atentamente,

Club Atlético de Cuba,
R. Arredondo,
Tesorero.

LOS ALACRANES DE RAVELO JUGARAN TRES JUEGOS LOS DIAS 22 Y 23 EN SAGUA

Irán reforzados con Alejandro Oms y otros temibles sluggers

Los Alacranes de Ravelo van a Sagua para jugar una serie de tres juegos, jugando dos el día 22 y uno el 23. Allí jugarán con el team de la localidad que es un club que tiene un buen conjunto de players de calibre, pero a fin de poder contender con éxito los Alacranes de Ravelo van reforzados con el player Alejandro Oms y otros players de calibre.

El team que llevará Ravelo a Sagua es el siguiente: Hernández, tercera base; San Pedro, segunda; Alejandro Oms, center field; Cardoso, left field; Penabad, catcher; Lauzán, primera base; Salvat short stop; Tejeiro, right field y Tiant, pitcher.

El team de los Alacranes de Ravelo jugarán este domingo en la Habana un match de práctica con el Renault.

ARMANDO VIDAL Y JOSE ARGÜELLES EN BUEN MATCH

Los dos chiquillos discutirán el próximo domingo la faja fly weight de los amateurs en A. Colón

Interesante en todos sus aspectos es el programa de peleas amateurs que se ofrecerá a los fanáticos del pugilismo el próximo domingo, día 16, en el ring de la Arena Colón.

Dos star bouts de primera calidad, un semi-final extra y seis preliminares de los "calienticos" forman este programa que tan bién fué seleccionado por los señores que forman el Club Cubano de Boxeo, la popular entidad, que tanto ha hecho por el crecimiento del viril deporte de los puños en Cuba.

La máxima atracción de la noche será el encuentro entre Harry Kabakoff y Eugenio Molinos, que fueron derrotados hace semanas por el metropolitano Johnny Cruz y que suben al ring en la esperanza de demostrar que, quitando al célebre Johnny, ellos son los que más lucen en la división Bantam.

Tanto uno como otro, sabiendose este encuentro ha llamado la atención de los fanáticos, está haciendo un fuerte trainning a fin de presentarse en las mejores condiciones posibles y dar una buena demostración de boxeo. Molinos asegura que tiene la victoria de su mano, pero Kabakoff confía en su gran punch y es de temerse.

El segundo star bout de la noche lo cubrirán Armando Vidal y José A. Argüelles, el rapidísimo chiquillo, los cuales discutirán la faja fly weight de los amateur para la presente temporada.

Ambos se están preparando muy bien y como saben bastante del sport y tienen mucha ligereza, es de esperarse que ofrescan una buena pelelta que satisfaga al público que concurrirá al encuentro.

Como si esto fuera poco, el Club Cubano presentará en el semi-final a Jimmy Flyn, un muchacho de muchas simpatías y Ben Ponteau, los cuales darán una pelea fuerte de campana a campana, y por último, en los preliminares, figuran muchachos de mucho cartel que cada vez que suben al ring, lo hacen para quedar como verdaderos "hombrecitos".

El programa completo es:

DOMINGO 16 DE ENERO DE 1927

Star Bout: Harry Kabakoff contra Eugenio Molinos.

Star Bout: Armando Vidal contra J. A. Argüelles.

Semifinal: Jimmy Flyn contra Ben Panteau.

Tomás Cuevas contra Kid Villadegol.

Young Sullivan, contra Felipe Corvo.

Emilio Silva contra Silvio Miguez.

Alfonso Benítez, 108 libras, contra Sam Langford, 108 libras.

MAÑANA SERA EL BAILE DE LOS ESTUDIANTES CARIBES

Sugestivo será el baile que organizan los jóvenes estudiantes del tercer año de Derecho, merecedores de obtener un ruidoso triunfo en esta fiesta bailable que tendrá lugar mañana sábado 15, en el roof del hotel Majestic.

Tres conjuntos musicales amenizarán esta fiesta, que dejará gratos recuerdos en aquellos que tengan la dicha de encontrarse entre tantos corazones femeninos que ha de haber esa noche, testimoniándoles su amistad a tan queridos jóvenes, y son: Los Califates, Four Havana Serenaders y el Sexteto Habanero.

Muchos alicientes ofrece esta fiesta bailable, que por su brillantez y esplendor será, a no dudarlo, el acontecimiento bailable más grande del mes de enero.

Este baile será en honor de los estudiantes del tercer año de la Facultad de Derecho y comenzará a las nueve y media. Los concurrentes al mismo saldrán altamente satisfechos, pues su nombre es y será bandera de triunfo.

SPORTFOLIO

Teniendo 18 años, unas 154 libras de peso y cinco pies tres pulgadas de estatura, ¿cree usted que sirva para portero del balompié?

¿Cuántos juegos pitcheó Fred Marberry en la pasada temporada de base ball, y cuántos de ellos fueron completos?

¿Cuál es la mayor distancia que se ha recorrido en el tiempo de dos horas?

¿Quién era campeón mundial de la división welter weight en 1900?

¿Qué edad tenía Peter Manning cuando estableció su primer record de trote para la milla?

¿Quién fué el manager del Chicago Americano, cuando éstos ganaron en la Liga?

¿Quién será el manager del Filadelfia Nacional en la próxima temporada?

¿Continúa peleando todavía el pugilista Battling Lekinski?

¿Las competencias de yacht por la copa "América" están señaladas en algún schedule?

¿Corrió alguna vez el ejemplar Man O'War en el Suburban Handicap o en el Brooklyn handicap?

¿Cómo adquirieron los Piratas al pitcher Lee Meadows, el de los espejuelos?

RESPUESTAS A LAS PREGUNTAS ANTERIORES

No consideramos al outfielder Oscar Estrada con chance todavía para brillar en las Mayores.

Hay muchos pugilistas que derrotarían en la actualidad al campeón español, Paulino Uzcudun. Se pueden citar: Delaney, Sharkey, Maloney, Dempsey y el campeón Tunney.

Cada mitad de juego en un partido de balón pié, dura 40 minutos, cuando se juega en campeonatos y 45 minutos cuando se trata de partidos internacionales.

Es corner en foot ball cuando la bola sale por la línea de goal echada por un jugador del equipo defensor, y saca el portero, cuando la pelota va a kick echada por un jugador del equipo atacante.

Para la cuestión de reglas de balón pie y demás, puede escribir usted a nuestro compañero Peter Fernández, director de la revista balompédica "Deportes", el cual puede darle buenos informes sobre el particular. El Fortuna parece ser el mejor equipo del campeonato.

La pelea más larga que registra la historia del boxeo duró seis horas y 15 minutos, habiéndose celebrado en Londres, el año de 1855, entre los pugilistas J. Kelly, de Inglaterra y Jerry Smith, de Australia.

Jack Dempsey es irlandés-americano; Floyd Johnson, alemán, y Tod Morgan americano. Después que fué derrotado por Charles Cook, Floyd Johnson se retiró a su finca de Iowa.

Jack Dempsey tiene actualmente 31 años de edad; Jack Johnson, 47; Jim Corbet, 61; Harry Wills, 35; Gene Tunney, 28 y Johnny Risko, 25.

Benny Leonard fué campeón light weight del mundo durante siete años; después se retiró. Creemos que si le hacen una buena proposición regresará al ring.

Hay dos boxeadores hermanos, de apellido Paluso. Uno se llama Emil y el otro Lou.

Lea mañana: SPORTFOLIO.

SELECCIONES DE SALVATOR

PRIMERA CARRERA (No Reclamable)

Dos Furlones. Para ejemplares de dos años. Premio: $700.00

PRINCESITA ES MI FAVORITA AQUI

CABALLOS	PESO	OBSERVACIONES
Princesita	115	Ganó contenida su anterior salida.
Watson	118	Hoy lleva diferentes adversarios.
Mordine	113	Este hijo de Morvich es velocísimo.

También correrán: Jim Bell 113; Fair Lad 113; Sun Baby 113; Dorfu 110; Bea 110 y Senador Vázquez Bello 113.

SEGUNDA CARRERA (Reclamable)

Seis Furlones.—Para ejemplares de tres años y más.—Premio $700.00

CRESTWOOD BOY EN UNA CARRERA DIFICIL

CABALLOS	PESO	OBSERVACIONES
Crestwood Boy	115	Ayer llevaba fuertes contrarios.
John Marrone I I.	115	Este caballo tiene mucha calidad.
Royal Dick	115	Las patas algo averiadas.
Se It Through	115	Uno que está idem de lienzo.
End Man	110	Veterano que ya no convence.

También correrán: Star Girl 110; Alexina 107; Tar Baby 107; Parnell Lad 110; Monitor 110; Rimple 110; Galusha 115; Woodland Queen 110; Carlota 107; Fair Fancy 107; Verbena 110; Jane Elizabeth 95 y Rapid Day 115.

TERCERA CARRERA (Reclamable)

Seis Furlones.—Para ejemplares de tres años.—Premio: $700.00.

LEVULOSE TIENE EL FLUS NECESARIO

CABALLOS	PESO	OBSERVACIONES
Levulose	102	Una rodilla mala la perjudica.
Charles J. Craigmile	110	Su forma actual es espléndida.
Marie Louise	107	Gran velocidad, pero se raja.
Sunny Hill	115	Veterano que tiene vergüenza.
Solomon's Kilts	115	No olviden a este paragüero.
Charles Whitney	115	Demostró velocidad en una salida.

También correrán War Song 102; Old Guard, 112; Mayhap 95; Why 105; John S. 100; What's the Time 112; Marvin 112; Ponce 110; Mister Plaid 95; Jof 107; Eileen M. 107 y Recommendation 110.

CUARTA CARRERA (Hotel Florida Premio)

5 1|2 Furlones. Para ejemplares de tres años. Premio $700.00

KING DAVID LUCE UNA BUENA APUESTA

CABALLOS	PESO	OBSERVACIONES
King David	112	No debe perder esta carrera.
Potpourri	107	El contrario más peligroso.
Drawing Board	112	Pudiera acercarse más arriba.

También correrán: Actaeon 112; Cross Word 107; Double On 107 y Sniper 112.

QUINTA CARRERA (Reclamable)

Milla y 50 Yardas.—Para ejemplares de tres años.—Premio: $700.00.

THE WIRE LUCE EL MEJOR EN LA DISTANCIA

CABALLOS	PESO	OBSERVACIONES
The Wire	109	Todas sus últimas son excelentes.
Cut Bush	107	Si resiste la distancia, peligrosísimo
What the Time	97	Su última en milla, espléndida.
Betty Elvira	96	Pudiera repetir su hazaña última.

También correrán: Berrilia 92; The Tailor 101; Sporting Editor 110 y Black and Yellow, 109.

SEXTA CARRERA (Reclamable)

Milla y 1-16.—Para ejemplares de cuatro años y más.—Premio $700.00

VULGATE LUCE GANADOR, SI ENTRA

CABALLOS	PESO	OBSERVACIONES
Vulgate	94	Ligerita y corriendo a la caja.
High Skip	102	Este debe dar la batalla.
Mountain Slide	94	No se descuiden con ésta.
Ink	102	Sus mejores son a buen precio.
Lula	97	Veloz, pero se ha rajado siempre.

También correrán: Glorianes 94; Dantzic 102; Alleda 94; Hutchison 107; Rockwork 107; Boaz 99; Shatwell 104; In the Bag 107; Wandering Belle 99; Phelan 107; Scraps, 113; Nono Ronan 102 y Son of Tromp 108.

TOPICOS FUTBOLISTICOS

A CARGO DE "PETER"

El América, un "equipito" compuesto por once muchachos cubanos, y del que son el alma, los hermanos López—Evelio, Julio y Mario—continúa triunfando en la Serie C del Campeonato de Segunda Categoría, circuito en el que figuran el combinado Unión-Cantabria-Baire, el temible Athletic, los entusiastas del Templete y el Macabeo.

Digna de todo encomio es la labor que vienen desarrollando los boys del América, no ya por la brillante posición que ocupan, sino porque han dado un gran mentís a aquellos que propalaban que al cubano "no le entraba la afición al futbol".

Eso lo habrán dicho los que vieron fracasar en el parque Mundial al once de la Universidad. Y lo habrán dicho porque no comprendieron que aquellos once atletas caribes no eran más que once amantes del pabellón deportivo universitario, cualidad muy buena si la hubieran podido hermanar con la de ser además aficionados al futbol asociación.

El América está compuesto por un grupo de criollos amantes del futbol, por un grupo de atletas que ven en ese deporte algo más elevado que "el sport de la patada", y es por ese motivo por el que triunfan en un campo donde otros ya han sido derrotados.

El América, por ser la primera sociedad cubana que se inicia con éxito en el balompié merece todas las simpatías de los aficionados cubanos.

Brindémosle, pues, nuestro apoyo moral y material.

¡Bien por el América!

El Deportivo Hispano América, por no variar, se nos presenta en este campeonato tan peligroso como en todas las anteriores contiendas en las cuales ha figurado el team de los "tigres".

En cuatro salidas al "field", cuatro victorias, que tanto las decisivas como las apretadas, le han reportado cada una, igual número de puntos. Se encuentra, pues, disfrutando del primer lugar con una docena de puntos.

Le sigue muy de cerca el Fortuna que ha convertido en triunfos los tres juegos que ha celebrado, aunque no con la brillantez que se esperaba que los ganase de acuerdo con el cuadro de jugadores que posée.

El domingo próximo juega el once blanqui-negro su cuarto juego con la Juventud Asturiana.

Así es que para igualar el Fortuna el record de su rival el Hispano, tiene que batir el cobre el domingo.

La Juventud, pese a su actuación del día 19 de diciembre, es algo muy serio. Y para volverlo a vencer hay que jugar mucho futbol.

Los chicos de la efe gótica no nos han demostrado gran cosa ni con el Cataluña, ni con el Iberia ni con el Olimpia. Pero ahora que tienen al gran Cosme Vázquez puede que adquieran aquella valía de 1925. Veremos a ver. Lo que sea sonará.

¡Ya lo creo que sonará!

Leemos en la revista "Deportes" lo siguiente en relación al profesionalismo en Alemania, Suiza y Francia:

Según parece, en Alemania también la campaña en pro de la sinceridad comienza a abrir su surco. Así se anuncia que en Alemania del Sur los dos más grandes clubs, S. V. Furth e I. F. Nuremberg, van a abrazar el profesionalismo.

Es realmente algo elogiable, tan elogiable como censurable era el profesionalismo "descarado" y "disfrazado" (valga la paradoja) que en Alemania viene reinando. Y si el ejemplo del Nuremberg y el Furth es imitado, no dejará de tener gracia el contraste del hecho con la actitud de la Federación Alemana, que hasta hace poco se negaba a conceder matchs internacionales e incluso autorizar partidos interclubs con las naciones impuras.

Suiza, en cambio, no parece que quiera abrazar el profesionalismo; antes al contrario, su Federación toma medidas para la defensa del amateurismo y la condenación de los "pros". Pero si se tiene en consideración que bastantes jugadores suizos han traspasado la frontera para ir a jugar en clubs alemanes, y que en el seno de los propios equipos suizos hay, de una a otra temporada, cambios bastante inauditos, bien puede creerse que este "puritanismo" de la Federación helvética es algo "inadecuado".

En Francia tampoco pueden aceptar el profesionalismo declarado como oficio. La tendencia parece ser, sin embargo, el crear una categoría de jugadores con licencia especial, a la que se quedarían incorporados aquellos que recibieran del futbol (en colocación o en metálico) alguna compensación.

Indudablemente, si el proyecto cuaja, no vendría a constituir más que un ensayo intermedio para el profesionalismo neto, a medida que lo exija el mayor desarrollo de la atención y del aumento de público.

Sobre el Gran Concurso de jugadores de foot-ball hemos recibido la siguiente carta:

Sr Cronista de Foot-Ball del DIARIO DE LA MARINA.—Ciudad.

Muy señor mío:

En vista del entusiasmo que ha despertado nuestro Concurso de Foot Ball entre los aficionados al sport del balón redondo, hemos anunciado para el próximo lunes, día 17 del corriente, el primer escrutinio de los votos que nos han remitido y tendrá lugar en nuestras oficinas de San Felipe número 4 a las 8 y media de la noche.

Al comunicárselo a usted veríamos con mucho agrado lo diese a conocer a los aficionados desde las columnas de su sección y si le fuese posible asistiera a dicho acto, al que nos han prometido concurrir comisiones de la Federación y de los distintos Clubs de esta localidad.

Aprovechamos la oportunidad para remitirl eun carnet en el que vienen las bases del Concurso y los premios establecidos, así como una copia del aviso que hemos pasado a los Clubs con respecto al próximo escrutinio.

Esperando verme honrado con su presencia y tener la oportunidad de obsequiarle con los productos de esta su casa, quedo de usted atento y seguro servidor.

C. CONDE".

Habana, 11 de enero de 1927.
Campeonato de Foot-Ball Assn. 1927.
Gran Concurso Cervezas "CABEZA DE PERRO"

AVISO

El lunes, día 17 del corriente, a las 8 y media de la noche, en nuestras oficinas de San Felipe número 4, se celebrará el primer escrutinio del Concurso de Simpatía entre los equipiers de los Clubs contendientes en el actual campeonato.

Hasta el día 16 se recibirán cupones en nuestras oficinas; los que lleguen después de esta fecha, quedarán para el próximo escrutinio.

También se recibirán las tapitas de la cerveza, dándoles un valor de cinco votos. San Felipe número 4. Teléfonos: A-2568, I-2736.

FEDERACION OCCIDENTAL DE FOOTBALL ASSN

Habana
Enero 12, 1927.

Sr. Presidente:

En junta ordinaria celebrada por el Comité Directivo de esta Federación el día de hoy se tomaron los siguientes acuerdos:

(1) Aprobar el acta de la sesión anterior.

(2) Descalificaciones. Contestar a Juventud Asturiana una carta relativa a la descalificación del jugador Sr. Joaquín Argüelles, en el sentido de que, un jugador descalicado por cualquiera de los grupos de un Club, se entiende que el castigo atañe a los partidos del grupo donde ha delinquido, no pudiendo tomar parte en juegos de la clase superior o inferior, hasta que no quede libre de la penalidad impuesta.

(3) Aclarado convenientemente el informe del Arbitro del partido Juventud Asturiana-Centro Gallego, se acordó no haber lugar a imponer castigo alguno al jugador Sr. Avelino Suárez.

(4) Publicar para general conocimiento el texto íntegro de los cables cruzados con la Federación de Football de Chile y no dar ningún otro paso en este asunto hasta recibir nuevas noticias, en vista de la falta de contestación a nuestros dos últimos cables.

(5) Aceptar la invitación recibida de la Federation Internationale de Football Association para participar en un Campeonato Internacional que la misma pretende organizar.

(6) Aprobar las actas de juego de los partidos celebrados el Domingo día nueve del actual, en Almendares Park y Parque Mundial, en opción a los Campeonatos de Primera y Segunda Categorías y Reservas.

(7) Multar al Compostela Football Club en la cantidad de Dos pesos cincuenta centavos ($2.50) por no presentar la lista de jugadores en forma debida.

(8) Citar al jugador Sr. Máximo García Villa, del Real Iberia F. C. para que concurra el Miércoles próximo a las ocho y media de la noche al local de esta Federación para ser amonestado por faltas cometidas durante el partido Real-Iberia e Hispano.

(9) Citar al arbitro Sr. Tiborto F. Nagz, para que concurra el Miércoles próximo, a las nueve de la nueve de la noche, al local de esta Federación, para ser también amonestado por su deficiente actuación en el arbitraje del partido Olimpia-Centro Gallego el Domingo pasado.

Programa para el Domingo 16 de Enero de 1927

PARQUE MUNDIAL

8.30 A.M. Athletic Macabeo. Arbitro: D. Cabrera.

9.45 A.M. R. Iberia C. Gallego (Reserva) Arbitro: F. Castro.

11.00 A.M. Catalunya Hispano. (Reserva) Arbitro: T. Nagz.

Delegado Deportivo: Sr. Miguel Bardón.

ALMENDARES PARK

8.30 A.M. Centro Vasco. Joyellanos. Arbitro: M. Bernat.

9.45 A.M. Vigo Castellano. (Reserva) Arbitro: D. Areñas.

11.00 A.M. Santander Covadonga. Arbitro: J. Hermo.

Delegado Deportivo: Sr César Parada.

1.00 P.M. U. Cant. Baire. América. Arbitro: I. Lismore.

2.15 P.M. Fortuna. Juventud Asturiana. Arbitro: Z. Matievich.

Jueces de Línea: J. Hermo y F. de Castro.

4.00 P.M. Catalunya-Vivo. Arbitro: Francisco Rodríguez.

Jueces de Línea: José Llano y José Pagés.

Delegado Deportivo: Sr. Miguel Bardón.

Federación Occidental de Football Assn.

César PARADA, Secretario.

CAMPEONATO OCCIDENTAL DE 1927

PRIMERA CATEGORIA.

	J.	C.	P.	E.	Pts.	GF	GC
Hispano	4	4	0	0	12	8	2
Fortuna	3	3	0	0	9	7	2
Real Iberia	4	2	2	0	8	11	6
C. Gallego	4	2	2	0	8	6	4
J. Asturiana	3	2	1	0	7	8	4
Olimpia	4	1	3	0	6	7	6
Catalunya	3	0	0	0	3	4	17
Vigo	3	0	3	0	3	0	19

SEGUNDA CATEGORIA A

	J.	C.	P.	E.	Pts.	GF	GC
Covadonga	3	3	0	0	9	8	1
Baleares	3	1	1	1	6	6	3
España	4	0	2	2	6	2	9
Stadium	2	1	0	1	5	2	1
Santander	2	0	0	2	4	2	2
Victoria	2	0	2	0	2	0	4

SEGUNDA CATEGORJA B

	J.	C.	P.	E.	Pts.	GF	GC
Compostela	4	1	1	2	8	3	4
Hatuey	2	2	0	0	6	6	1
Jovellanos	3	1	1	1	6	4	4
Villaalegre	3	0	1	2	5	2	3
J. D. Castellana	2	1	1	0	4	1	3
Centro Vasco	2	0	1	1	3	0	1

SEGUNDA CATEGORIA C.

	J.	C.	P.	E.	Pts.	GF	GC
America	3	3	0	0	9	10	1
U. C. Baire	3	2	1	0	7	3	1
Athletic	3	1	2	0	5	2	5
Templete	3	1	2	0	5	2	3
Macabeo	2	0	2	0	2	0	7

Habana 11 de Enero de 1927.

José REINA.— Compilador Oficial.

Casimires Ingleses

CADA CORTE LLEVA LA MARCA DE FABRICA
Toda tela "BELWARP", "FAVORITA" y "NAZABAL SPECIAL" no es simplemente una tela teñida; es una tela pasada por un proceso, garantizándola contra los efectos de los elementos.
SOL AIRE MAR
fabricantes: SIR TITUS SALT, BART, SONS & CO. LTD.
SALTAIRE INGLATERRA
DE VENTA POR SUS EXCLUSIVOS IMPORTADORES
SOBRINOS DE NAZABAL
Poplines ingleses. Batistas francesas. Altas fantasías para camisas.
MURALLA 70.—HABANA.

666
Es una prescripción para CATARROS, GRIPPE, FLU, DENGUE, FIEBRE BILIOSA Y MALARIA
Mata los gérmenes

LEGITIMA EVIAN = CACHAT
LA MAS EFICAZ AGUA DE REGIMEN AL POR MAYOR
DROGUERIA "SARRA"

Siga y no se pare...
hasta encontrar una Sombrerería
"MINERVA"
las mayores y las mejores
y allí encontrará todo cuanto puede usted desear en Sombreros, desde el más caro hasta el más económico.
Anote:
BELASCOAIN No. 105½
(esquina a Jesús Peregrino)
MONTE No. 363
(esquina a Matadero)

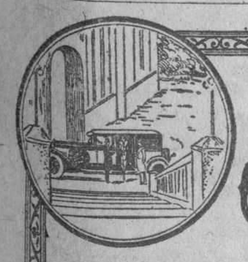

CASINO NACIONAL
MARIANAO

Comida - Baile - Ruleta - Keno
ABIERTO TODAS LAS NOCHES
ORQUESTA DE ROBISON
DIRECTAMENTE DE NEW YORK
MARION y RANDALL
BAILES INTERNACIONALES
Jueves, Sábados y Domingos
Comida de Luxe $ 5.00 por persona
Llame al F0-7420, o al Hotel Sevilla, M-5941, y pida comunicación directa

M.E.C.D. 2016

SOCIEDADES ESPAÑOLAS

LAS SOCIEDADES DEL CONCEJO DE VILLAYON

El día 15 de los corrientes a las ocho de la noche, y en el local que ocupan los salones de la sociedad Asturiana de Beneficencia, calle de Corrales número 2, antiguo, se celebrará una gran Asamblea Magna con carácter extraordinario, convocada por las dos Instituciones a un mismo fin.

Por demás está el decir cual es el objeto de la Asamblea, del que hablamos con tanta insistencia en estos últimos días; que no es otro sino el de afirmar la unificación de las dos Instituciones.

Las dos Sociedades del Concejo de Villayón; o sean las Sociedades Naturales del Concejo de Villayón; y Juventud Progresista del Concejo de Villayón; realizarán en la noche del día 15 el acto mas feliz y mas grandioso que se registra en los anales de su brillante historia, afirmando el pacto que las unirá para siempre.

Mucha pudiéramos decir de las Sociedades del Concejo de Villayón: de la gran labor por ellas realizadas por igual y de su brillante historia, las que desde su fundación en los anales de las Sociedades, no tiene precedentes.

Surgirá de las dos por igual, la Sociedad única y exclusiva de "Hijos del Concejo de Villayón", resurgirá con bríos y energías y se encumbrará a la altura de las circunstancias a que tiene derecho, augurándole indiscutiblemente la nueva unión, por adelantado, el triunfo y éxito mas ruidoso.

Está de plácemes la numerosa colonia de Villayón en Cuba, avecinándose con pasos agigantados un acto de triunfo; un día grande, de satisfacción; de júbilo y alegría para la laboriosa colonia de Villayón sufrida y trabajadora, que radica en esta hospitalaria tierra; con la fusión de las Sociedades que ha de tener efecto el día 15 del corriente.

Surgirá de la unión con energías la sociedad de Hijos del Concejo de Villayón muy grande; grande entre las Sociedades pudiendo asegurar que habrá de realizar una gran labor benéfica; esperando muy fundadamente en tal virtud y con tal motivo, que la Colonia de Villayón en pleno y los hijos de aquel Concejo y los que sin ser de Villayón sino simpatizadores adeptos y componentes de ambas instituciones nos habrán de honrar con su presencia, dando con ello un gran realce al acto grandioso de la fusión de las Sociedades.

Recopilación de ideas, acumulación de datos y unión de sentimientos; es lo que se advierte en todos los hijos del Concejo de Villayón, parece que un timbre punzante sonó en lo más apartado y remoto, y tocó en el corazón de todos, asi todos en los actos fraternales celebraremos nuestras alegrías y también en los actos tristes conjuntamente correremos presurosos en auxilio de los socios de esta poderosa Asocioción, siendo fieles portadores de consuelo en los casos de necesidad e infortunio.

Llegó a la cúspide y a lo más alto el espíritu de patriotismo demostrado por los Hijos del Concejo de Villayón, a quienes admiramos en esta casa, felicitando con tal motivo y por tan plausible idea a las Juntas Directivas de ambas Instituciones y a sus dignísimos presidentes nuestros estimados amigos señores Alfredo Fernández Méndez y Carlos Fernández Méndez.

HIJOS DEL AYUNTAMIENTO DE PONTEVEDRA

La junta general se celebrará el sábado, 15 del corriente, en los salones del Centro Gallego, a las 9 p. m. En esa junta tomará posesión la nueva junta directiva.

La secretaría tiene el deseo de hacer saber que se felicita y felicita a todas por el acierto que tuvo la asamblea a designar para los cargos de la nueva junta a personas tan dignas como el señor Emilio Alen, Manuel Tomé, Manuel Rey y Manuel Couto.

También hace saber a todos los que pertenecen a esta sociedad y en particular a aquellas que por sus ocupaciones no pueden asistir a las juntas que el Abogado y Notario doctor Alferdo Maril, felicitó a todos los miembros de esta Sociedad y desea que en el nuevo año esta Sociedad apunte nuevos éxitos.

La junta que hasta hoy representó a esta Sociedad se halla profundamente agradecida de los servicios prestados durante el pasado año por el doctor Maril que para nosotros es motivo de honor y de orgullo contar con un miembro tan distinguido que siendo hijo de esta hermosa Antilla, siente tanto amor por la Madre Patria.

BECERREA Y SU COMARCA

JUNTA GENERAL DE ELECCIONES.

De acuerdo con lo que prescribe nuestro Reglamento y cumpliendo lo acordado en la última Junta General se cita por la presente a todos los miembros de esta Sociedad para que concurran a la Junta General de Elecciones que habrá de celebrarse el próximo domingo, 16 del corriente, a las dos de la tarde, en el Palacio del Centro Gallego.

Hasta la fecha se tiene conocimiento de la existencia de una sola candidatura que, a nuestro juicio, hatenido el gran acierto de coinfeccionar la Comisión Electoral, candidatura que se encuentra integrada por personas de reconocida capacidad y solvencia moral. Tenemos la seguridad que la Sociedad "Becerrea y su Comarca", se anotará un gran triunfo el día 16.

RUIDOSO TRIUNFO DEL CLUB ATLETICO DEL CARMEN

De brillante puede calificarse la primera jornada librada por el "Club Atlético de Carmen", el pasado sábado 8 de los corrientes, en que celebró su fiesta bailable inicial del corriente año, con la que ha abierto su programa de 1927.

Fué el bailable del sábado un hermoso exponente de arte y de cultura social, al que contribuyeron no solamente los miembros de la Directiva del Club, si que también su Comité de Damas y las bellas y distinguidas damitas que con su presencia dieron realce al acto.

Los amplios salones de su sede social, sitos en Tenerife 56, eran insuficientes para contener el inmenso público allí congregado; lucían dichos salones artísticamente adornados de azul, pues tal era el baile y hubo necesidad de improvisar dos salones más de la casa para dar cabida a las numerosas parejas que asaltaban los salones.

Tanto en la social, como en lo artístico y económico resultó la fiesta magestuosa, estando los números musicales a cargo de la orquesta del insustituible Tata Pereira, que estuvo a la altura de las circunstancias, como siempre sabe hacerlo.

Imposible es encontrar, en verdad, adjetivos con que calificar el éxito de la fiesta, la más grandiosa que ha dado el Club Atlético de Carmen, y solo nos limitaremos a asegurar una vez más que dicha sociedad va de triunfo en triunfo, pues es mayor cada vez el entusiasmo entre sus socios, mayor su pujanza económica y mayor el celo y diligencia desplegados por su Directiva.

Y cumpliendo nuestra misión, ineludible y simpática, daremos a continuación los nombres de las damas y damitas que enaltecieron fiesta tan grandiosa como inolvidable:

Señoras: Amalia Razos de Basenas; Concepción Herrera viuda de García; Carmen Cortiñas de Novelas; Vicenta Suárez de Ramos; Angela García de Serrano; Micaela García de Romay; Eulalia Alvarez de Suárez; Dolores López viuda de Fernández; Dolores Lege de Fernández; Petrona Alvarez viuda de Alvarez; Josefa Molinet viuda de Madrona; Evangelina Baceiro de Mugín; Mercedes García de González; Juana de Díaz; Josefa Muñoz de Gómez; Evangelina López; Blanca Vizquerra de Santos; Pura Trujillo de González y otras más.

Señoritas: en primer término las simpáticas hermanas Olga y Adelaida Cortés; Hortensia Camps; Conchita y Celia García; Margot y Carolina Fernández; Eugenia y Grasiella Fernández; Marina y Zenaida Crespo; Lila Ansesúmo; Nica y Grasiella Boce; Sofía Alvarez, pertenecientes todas al Comité de Damas.

Un grupo encantador: Isolina Leal; Edelmira y Estrella Bascuas; Gloria de la Torre; Hortensia Novorlas; Angelita Camps; Graziella Trujillo; Zoila y Esther Castro.

Y también: Nena Lege; Enriqueta Carrillo; Carmen Rodríguez; Carmen y María Antonia Fernández; Herminia Vaterland; Alejandrina Miranra; Eloína Cañizares; Herminia Valdés; Eva Cordero; María Teresa Valdés; Carlota Pérez; María García Castro; Isabel Tejera; Isabel del Campo; María Antonia y Esperanza Fernández; Estela Díaz; Cecilia, Carmela y Milagros Fernández.

Conchita Cortiñas; Sixta Ruizz Esperanza, Acela, Zoila y Nereida Viera; Alicia García; Serafina Delgado; Alicia González; María González; Gloria Ortega; Carmen Cortiñas; Julia Fernández; Amelia Incracia Simó; Carmelina Solá; Rosa Fernández; Caridad, Petrona y Dulce María Enrique; Dulce María López; Carmen Fernández; Eulalia Muñoz; Evangelina Márquez; Blanca Martínez; Carmen Fernández; Eloísa Hernández; Josefa González; Carmela Martínez; Esperanza Fernández; Caridad Chávez; Esmeralda Mena; Isabel Rodríguez; María Luisa Hernández; Pilar, Teresa y Regla Peñalber; María Teresa Figuerola; Amelia Puentes; Blanquita Alvarez; Josefa Alvarez; Sarah Verdecia; Graziella García; María Doly; Amparo y Panchita Santos; Juana y Ana Romero; Lilia Feris; Bárbara Domínguez; Carmen y Marta Madrona; Amparo Rodríguez; Carmelina Domínguez; Obdulia Cárdenas; Manuela López Valdés; Rosa V. Mediavilla; Ada Soto y por último, las niñas Zoraida Muñoz; Esther y Amelia Yañez; Mariana González y Zara Romay.

Tuvimos allí el placer de saludar al Teniente de nuestro Ejército Nacional, señor Carlos Manuel de Céspedes, primo del ilustre Secretario de Obras Públicas, como también a numerosos compañeros de la Prensa.

Fiesta tan agradable vivirá siempre en la mente del cronista como grato recuerdo.

Felicitamos entusiastamente a la Directiva del Club Atlético de Carmen y particularmente al Comité de Damas.

Para el día 2 de los corrientes prepara el Club otra fiesta bailable, con un programa musical escogido que será servido, también, por Tata Pereira.

PROGRAMA DE LAS FIESTAS QUE, EN HONOR DE S. M. ALFONSO XIII, CELEBRARA "ESPAÑA INTEGRAL" EL DIA DE SU ONOMASTICO

La reelección del Padre Jose Vicente, Consiliario de España Integral. Petición del Premio Novel de la Literatura, a favor de la eximia escritora doña Blanca de los Rios. — "España Integral", se dirige al Gobierno

Bajo la presidencia del señor Ramón Canoura, actuando de secretario el señor Andrés Carrera y con asistencia de todos los que integran la junta directiva de "España Integral" se reunieron la noche del día 11 tomando los siguientes acuerdos.

Conmemorar solemnemente el onomástico de S. M. C. Alfonso XIII, el día 23 de enero, celebrando al efecto los siguientes actos: Por la mañana en la Iglesia del Carmen sita en Infanta y Neptuno, gran función religiosa, con misa de pontifical en la que oficiará el Ilmo. Sr. Arzobispo de Santiago de Cuba y en la cual predicará el Excmo. Sr. Arzobispo de la Habana.

Por la noche, Champán de Honor en la casa-social de "España Integral", Reina 55, altos, dedicado en honor del Rey de España y por último, gran baile de sala.

A todos estos actos concurrirá presidiéndolos el Excmo. Sr. Francisco Gutiérrez de Agüera, Embajador de España en Cuba, el Cónsul General de España en la Habana señor Juan Potous, altos empleados de la Embajada, Vicecónsules, directivos y socios de "España Integral".

Enviando por cable un saludo cariñoso y una ferviente adhesión a la figura egregia y sobresaliente de nuestro Rey Alfonso XIII.

Se acuerda enviar al Excmo. Sr. Ministro de Estado español, patriótica comunicación dándole a conocer los aciertos, la intachable conducta, la honorabilidad y las múltiples virtudes que acrisolan el alma del actual Cónsul de España en la Habana, Excmo. Sr. Juan Potous, quien con su talento, corrección y amabilidad sabe llevar la nave del Consulado Español de la Habana, pidiendo por todo ello, que en ningún caso sea trasladado y siempre ratificado en su puesto, ya que tiene la confianza y el afecto de todos los españoles de Cuba.

Invitar a la casa social de "España Integral", al primer Vice Cónsul señor Pedro López García y al segundo Vice Cónsul señor Enrique Bertrán de Lis, con el fin de ofrecerles los respetos y presentarles la nueva directiva de "España Integral", la que se complacerá muchísimo, honrándose ese día la casa de "España Integral" por la visita de tan distinguidos patriotas.

Por unanimidad se ha tomado el acuerdo de elegir Conciliario de "España Integral" durante el año de 1927, al Reverendo Padre José Vicente, Provincial de los Padres Carmelitas en Cuba, por sus múltiples simpatías, por sus virtudes y por la brillante labor desplegada al frente de la misión espiritual de "España Integral" cumplida con celo y desinterés durante los dos años que viene actuando de Conciliario el Padre José Vicente.

Se acordó enviar una atenta comunicación al Excmo. Sr. Juan Potous, Cónsul General de España en la Habana, por sus sinceras declaraciones el día de la toma de posesión de los nuevos directivos de "España Integral" en la que hizo público que su corazón y su alma de español estaban con el corazón y el alma de "España Integral", esta patriótica Asociación recogió esas frases de cariño y amor a sus ideales y en todos y cada uno de los corazones de la juventud de "España Integral" guardarán al Cónsul digno y caballeroso, las elevadas muestras de buen patriota y de funcionario cívico y digno.

Don José Luis Torres Beleña, socio de Honor de "España Integral" y Gentilhombre de Cámara de S. M. C. Alfonso XIII, al mismo tiempo que representante de la Institución en la capital de España, acaba de fallecer; la Junta directiva en señal de dolor y haciendo muestras de ese sentimiento, acordó ponerse de pie y enviarle a sus familiares la expresión de nuestro sentimiento por la pérdida irreparable que han tenido.

Se acordó posponer para más adelante el nombramiento del nuevo representante de la Sociedad en Madrid.

Gracias a las gestiones llevadas a cabo por "España Integral", todos los señores asociados de esta patriótica Institución podrán, concurriendo al local social todos los días de 8 a 10, arreglar sus asuntos del Consulado, tales como sacar cédulas, pasaportes y acogerse al Indulto, previo las indicaciones que al efecto se dicten, sin necesidad de perder tiempo y valerse de personas ajenas para la consecución de ese objeto.

Se dió lectura a una comunicación del General Pedro Verdugo y de acuerdo con su contenido se acordó pedir el próximo premio Nobel de Literatura a favor de la eximia escritora doña Blanca de los Ríos, viuda de Lampérez, cuya laudable iniciativa ha tomado la Real Academia Hispano-Americana de Cádiz.

Se le dió lectura también a una atenta comunicación del Comandante Bravo Ferrer, como miembro del Comité del Palacio de América, bajo la presidencia honoraria de S. A. R. el Infante Don Fernando.

Se acordó darle las gracias al vocal señor José Piñeiro por el regalo de dos bonos valorados en $10, a favor de la sociedad. Se acordó abrir una cuenta corriente a nombre de la Sociedad "España Integral" en el Banco Comercial de Cuba, correspondiéndole el número 1279.

Se dió lectura a una brillante y elocuente carta del gran publicista señor José García Acuña, con motivo de haberlo nombrado Socio de Honor de España Integral, carta que daremos a conocer íntegra a la prensa en otra ocasión.

Se acordó aceptar un palco por valor de $12 para la función teatral a beneficio del inventor de la Boya Salvavidas Matanzas, en el teatro Payret.

Después de discutir otros asuntos reglamentarios se dió por terminada la junta, dentro del mayor entusiasmo y todos con los mejores deseos de laborar ardientemente por los nobles ideales que persigue esta españolísima Asociación.

ASOCIACION CANARIA

LAS BOLETAS PATRIOTICAS

A la Sección de Propaganda de la Asociación Canaria siguen llegando en gran número las boletas patrióticas que, suscritas por asociados de la Habana, contienen las solicitudes de nuevos asociados que van a figurar en las listas de la pujante institución.

Es indudable que los buenos socios que residen en esta capital vienen rindiendo una provechosa labor en favor de la entidad canaria, procurando por todos los medios que las listas aumenten día por día. Este brillante trabajo les está conquistando el aplauso de todos los componentes de la Asociación Canaria.

Véanse las últimas recibidas: presentadas por el señor Pablo García, las de los señores Pablo García Jr. y Armando Paredes Calderín; por el señor José Hernández, la del señor Arsenio Hernández Pedroso; por el señor Francisco Ortega, la del señor Pedro Rodríguez González; por el doctor Tomás A. Bacallao, la del señor Ramón Tarran Bacallao; por el señor Ramón Chaufran, la del señor Emiliano Quintana Díaz; por el señor A. Rodríguez, la del señor Francisco González Hernández; por el señor Erasmo Rizo, la del señor Juan Aguado Valdés; por el señor Pedro Reyes Luis, la del señor Celestino Gómez; por el señor Miguel Felipe Rodríguez, las de los señores Blas y Juan Rodríguez Alfonso; por el señor Mateo Cruz, la del señor Juan Hernández Ramírez; por el señor Juan Marrero, la del señor Ignacio Rodríguez González; por el señor Pedro Cárdenas Pérez, las de los señores Juan Ramón Alfonso y José S. Alfonso Alfonso; por el señor José Sánchez Pérez, las de los señores José García Ramos y Tomás Hernández Hernández; por el señor Domingo Mayorquin, la del señor Antonio de Armas González; por el señor Juan Gil Ramírez, la del señor Ignacio Entralgo Sellés; por el señor Fermín Martín, la del señor José Verdes Ramírez; por el señor J. Cuenca, la del señor Efren González, y por el señor Luis Brito, las de los señores Francisco Espino Hernández, Tomás Rodríguez Pimentel, José Barrios Segovia y Guillermo González Galbán.

De la ayuda que viene recibiendo la parte de los asociados, la Sección de Propaganda de la Asociación Canaria muéstrase altamente complacida, esperando que todos los socios entusiastas y amantes de la colectividad se sumen a este patriótico movimiento que tiende a enaltecer el prestigio de la Asociación.

LOS TITULOS DE CONSTANCIA

Como ya hemos dicho se entregarán estos títulos a todos aquellos asociados que durante el año próximo pasado cumplieron los quince consecutivos que señala el reglamento de la Asociación Canaria, para hacerse acreedores a tan honrosa distinción.

La entrega a los asociados de la Habana se efectuará en la casa de salud Nuestra Señora de la Candelaria y mañana empezaremos a publicar los nombres de todos los que habrán de recibirlos.

IMPORTANTE REUNION DE LAS SOCIEDADES DEL OCCIDENTE DE ASTURIAS

Convocados por la Sociedad de Instrucción Naturales del Concejo de Boal, se reunieron en la Secretaría del Centro Asturiano, el día 29 del actual, los presidentes de algunas de las Sociedades del Occidente de Asturias.

El objeto de la reunión no ha sido otro que estudiar la forma de prestarle apoyo a al iniciativa de los alcaldes de Navia, Coaña, El Franco, Villayón, Boal, Illano, Pesoz y Grandas, que recientemente se dirigieron al Ministerio de Fomento solicitando la terminación de la carretera Navia-Grandas de Saline, obra de imperiosa necesidad que reportará grandes beneficios a toda esa región y principalmente a los concejos de Illano y Pérez que en la actualidad se encuentran poco menos que incomunicados.

La idea que prevalece entre los asistentes fué la de dirigir al General Primo de Rivera una exposición demostrándole la utilidad de esa vía de comunicación y que se cite a una nueva reunión de presidentes de los concejos ya mencionados, para que conozcan de la misma, ya que será suscrita por todas las sociedades que estén conformes.

Es de esperar y así lo deseamos, que tan feliz idea se vea coronada por el éxito.

CLUB CARREÑO

Acordó un gran homenaje a la señora María Fernández de Fernández, Presidenta de Honor y esposa del expresidente, con un banquete en el Carmelo el día 6 de Febrero.

También acordó celebrar una matinée bailable en honor de los asociados en los salones del Carmelo el día 6 de Febrero.

EL CENTRO ASTURIANO Y LOS OBSEQUIOS DE ARTE

En la Secretaría de este Centro hemos tenido ocasión de examinar algunos apuntes de modelos de arte puro del renacimiento español. Estos apuntes son los modelos que de ciudades de tan depurado abolengo artístico como Sevilla, Toledo y Alcalá, le fueron remitidos al escultor Rodolfo Rapp, y que le han servido para las delicadas figuras que por encargo del Centro Asturiano ha ejecutado el escultor astur. Estos modelos avaloran en frisos, pilastras y capiteles, el valor de conjunto de la obra del Palacio, y hay que agradecerle al escultor su obsequio que dedica a la Clase de Dibujo del plantel Jovellanos, de dicho Centro.

Va a continuación la carta dirigida por el señor Rapp al señor Presidente:

Con el deseo de contribuir aunque modestamente al engrandecimiento de la clase de dibujo de las escuelas Jovellanos de nuestro Centro, y habiendo terminado la ejecución de distintas figuras para el nuevo edificio social, he decidido donar al Centro Asturiano como recuerdo de mi labor, los modelos que me fueron enviados de España, todos del más puro renacimiento español y que son los siguientes:

Una pilastra y un medallón de Sevilla.

Nueve almohadillados de Alcalá.

Cuatro trozos de pilastra y uno pequeño de Alcalá.

Un capitel y un sobre capitel de Toledo.

Zócalo, pilastra y friso de Toledo.

Cabezas, ángulos y nueve trozos.

Dos niños y dos hombres, remate de Sevilla.

Y un remate alto de Sevilla.

Sin más, quedo de usted señor Presidente su atto y s. s.

(Firmado) Rodolfo Rapp

Felicitamos al señor Rapp por su generoso rasgo y al Centro Asturiano por tan valioso obsequio recibido.

A LOS PIES DE VENUS

por

VICENTE BLASCO IBAÑEZ

Llegó por fin, la segunda y última parte de "El Papa del Mar", obra que se esperaba con gran interés. Como "El Papa del Mar", es, "A LOS PIES DE VENUS" una novela magistral; en ella continúan los amores de Claudio Borja y Rosaura Salcedo, a la vez, que siguiendo la interesante trama, nos va dando el autor, de manera maestra, todas las noticias de la época de los Borgias. La historia vive intensamente en la novela, no decae, es siempre interesante, emotiva, real y humana.

Precio del ejemplar. . . . . $ 1.00

DICCIONARIO MANUAL ILUSTRADO DE LA LENGUA ESPAÑOLA

publicado por

LA REAL ACADEMIA ESPAÑOLA

Esta publicación, constituye un verdadero acontecimiento editorial. Se trata de una obra verdaderamente sensacional, pues por primera vez la Real Academia, siguiendo su plan de intensas innovaciones, publica un DICCIONARIO MANUAL ILUSTRADO, que es, bajo todos los aspectos, inmensamente superior a los similares.

ESTE DICCIONARIO, OFRECE SOBRE TODO LA SUPREMA AUTORIDAD DE SU ORIGEN. Redactado por los más grandes especialistas del idioma, con carácter oficial; es el más seguro Diccionario de la lengua española y al mismo tiempo, una pequeña Enciclopedia de conocimientos utilísima para la consulta diaria.

Este magnífico Diccionario que ocupará el primer lugar entre los que se han publicado, forma un hermoso volumen de más de DOS MIL PAGINAS, ilustradas con cerca de 4,000 dibujos de los mejores dibujantes españoles y encuadernado lujosamente en tela con adornos en oro.

Precio del ejemplar. . . . . $ 5.00

HISTORIA DE LA ISLA DE CUBA Y EN ESPECIAL DE LA HABANA

por

D. ANTONIO J. VALDES

Hemos adquirido un ejemplar de esta obra agotadísima, la primera que se escribió sobre Historia de Cuba, que es un verdadero tesoro bibliográfico. El ejemplar fué impreso en el año 1813, hallándose en magníficas condiciones.

Precio de la obra en un volumen encuadernado en fina pasta valenciana. $20.00

TRATADO MEDICO QUIRURGICO DE LAS VIAS URINARIAS

por

FELIX LEGUEU

Se ha recibido el TOMO II de la Segunda edición de esta obra notable, corregida y aumentada notablemente, e ilustrada con 360 grabados en el texto y 81 láminas en colores.

Esta obra, coronada por la Academia de Medicina y que obtuvo el premio D'Argenteuil, es lo más completo, moderno y definitivo que se ha escrito en materia de vías urinarias. Todo cuanto el estudiante y el médico práctico puedan necesitar está tratado de manera extensa, clara y sencilla, a la par que con datos precisos para su aplicación en la práctica.

Precio del TOMO II, encuadernado en pasta española. . . . . $ 9.50

Tenemos ejemplares del tomo I.

OTRAS NOVEDADES

GERARD (HENRY).—CURSO TEORICO PRACTICO DE ELECTRICIDAD INDUSTRIAL. Tercera edición, ilustrada con más de 500 grabados, 50 láminas de esquemas de instalaciones de fuerza y luz y 5 grandes planos.
Barcelona 1926. 1 tomo en 4o. con 810 páginas encuadernado en tela. . . . . $ 5.00

GARDO (JOSE).—CONTABILIDAD POR SISTEMA DECIMAL. (Colección de monografías modernas).
1 tomito en 8o. a la rústica. . . . . $ 0.25

GARDO (JOSE).—EL SECRETO EN LA CONTABILIDAD. (Colección de monografías modernas).
1 tomito en 8o. en rústica. . . . . $ 0.25

ESTALELLA (J).—PRACTICAS DE FISICA. Un libro sencillo para los estudiantes y aficionados a experimentos físicos. Segunda edición reformada y ampliada.
Barcelona. 1 tomo en 8o. encuadernado. . . . . $ 0.80

ESTALELLA (J).—PROBLEMAS DE FISICA. Colección que contienen los del tratado popular de Física de Klaiber y Karsten y las Tablas empleadas en su resolución.
Barcelona 1926. 1 tomo en 8o. encuadernado en cartoné. . . . $ 0.80

RESUMEN GRAFICO DE LA HISTORIA DEL ARTE. Arquitectura, escultura y pintura. Magnífica edición ilustrada con 360 grabados.
Barcelona 1926. 1 tomo en 8o. encuadernado en cartoné. . . . $ 0.80

CRONICA DE ESPAÑA, por LUCAS, Obispo de Tuy. Primera edición del texto romanceado conforme a un códice de la Academia, preparada y prologada, por JULIO PUYOL.
Madrid 1926. 1 tomo en 4o. mayor a la rústica. . . . . $ 5.00

STAPLEY BYNE (MILDRED).—LA ESCULTURA EN LOS CAPITELES. Serie de modelos labrados del Siglo VI al XVI. Contiene un breve estudio y prólogo por Arthur Kingsley Porter. Primorosa edición impresa en papel couché de la mejor calidad y con fotograbados interesantísimos.
Madrid. 1 tomo en 4o. mayor encuadernado en tela. . . . . $ 6.50

LIBRERIA CERVANTES

Avenida de Italia 62. Apartado 1115. Teléfono A-4958. Habana.

LA MODERNA POESIA

Obispo y Obrapía. Apartado 665. Teléfono A-7714. Habana

CLUB HABANERO

El baile de los mantones del próximo sábado 15, serán un triunfo mas de los jóvenes clubmans

Se acerca la fecha.

La anhelada fecha, que debiéramos decir, puesto que las familias la desean para gozar unas cuantas horas al compás de la excelente orquesta que interpretará el mago de la trompeta señor Rivera, cuyo programa escogido convenientemente agradará a todos, ya que en él figura lo más selecto del repertorio moderno.

Fox trot, Vals, blues, charleston y danzones, formarán ese conjunto bailable que ha de hacer época por lo lo bien seleccionado.

El mantón de seda color violeta y tejido a mano, que se sorteará entre las damas concurrentes se exhibe en la peletería de la Casa Grande, de San Rafael y Amistad, además de valioso elegante y bello como pdorán apreciarlo todo el que lo desee.

¿Quién será la afortunada?

¡Es tan veleidosa madame la suerte!

Las invitaciones familiares, están ya en poder de nuestras familias las que no la hallan recibido pueden pasar por la Secretaría, Bernaza 30-A, allí se la entregarán incontinenti.

El baile de los mantones del Club Habanero ha de constituir un positivo triunfo para la directiva del Club Habanero.

COLONIA ZAMORANA

La junta general se celebrará el día 14 del actual, a las 8 y media p. m. en el Centro Castellano. (Prado y Neptuno, altos).

Orden del día: Lectura de Acta. Correspondencia. Balance Mensual. Entrega de Diplomas. Toma de posesión de la nueva Directiva y Asuntos Generales.

Nota: Cumpliendo acuerdos tomados con anterioridad, el señor Presidente D. César Alvarez, hará entrega en esta junta, de los títulos que por méritos contraidos con esta Colonia, le fueron otorgados a su debido tiempo, a los señores siguientes: De Presidentes de Honor, a D. Santiago Garrido y D. Miguel Núñez; de Socia de Honor, a la señora Enedina González de Villar; de Socios de Mérito a los señores Rafael Blanco y Melanio Rodríguez; de Abanderado Vitalicio, al señor Manuel Gato; y de Socios Fundadores, a los señores Claudio Luelmo, Saturnino López, Gervasio Colino, Manuel Gato, Rafael Blanco y Gerardo Toranzo.

Séales enhorabuena, a tan entusiastas zamoranos, y en especial, a la señora Enedina González de Villar.

NATURALES DEL CONCEJO DE BOAL

Recibo la brillante memoria conteniva de los trabajos realizados por esta sociedad durante el año mil novecientos veinticinco.

En el interior de la república aún existen muchos compoblanos que no figuran en las listas sociales, y probablemente habrá alguno que ignore la existencia de la sociedad por el estado de aislamiento en que viven. Todos los cuales deben de leer tan elocuente documento y venir a la Sociedad y ser socio, y así ser un patriota.

MOVIMIENTO DE ENFERMOS

QUINTA DE SALUD "LA PURISIMA CONCEPCION"

Movimiento de enfermos

Inglresaron: María de los Cuetos Nicolau, 296, Pedro Pérez Batille, 527, Serafín Granado Granado, 214B, Manuel Priegues Quintero, 564, Eduardo Royo Fernández, 325B, Jesús Aday Valdés, 215, Salvador Molina Quintana, 746, Patricio Rúa Blanca, 200, Rafael Tasache Confino, 143B, Manuel Alvarez Alvarez, 509, Saturnino García Parra, 165, Alfredo Arriaga Treto, 304, Santiago Quintero Pérez, 9, José Augusto Vendrell Ricardo, 292B, José Gil Martínez, 213, Teodoro Garay Zabala, 773, Moisés Gómez Ortiz, 407, Eusebio García Roque.

Salidas: José Molinas Cayol, Pedro Colón Pastor, Juan Sánchez Sánchez, Gabino Llano Henales, Antonio Fernández López, Ricardo Gómez González, Antonio Planell Planell, Laureano Bravo Linares, Domingo López Martínez, Emilio Gómez López, Juan Osorio Vega, José Porto Forgueira, Félix García Piedra, Santiago Más Puig, Pascual Pica Fernández, Manuel García Blanco, Alfredo Sierra Setién, Baltasar Sierra Barriocano, Félix Gómez Angulo, Mario González Pérez, Manuel Novoa Licio y Saturnino García González.

Habana, enero 11 de 1927.

CENTRO GALLEGO

La Comisión Ejecutiva en su última sesión, tomó los siguientes acuerdos:

Conceder al señor José Camilo Obregón que a nombre de la Comisión Nacional del Turismo presidirá los festejos invernales de este año el arrendamiento del vestíbulo del Teatro Nacional y a contar del día 15 de los corrientes.

Elevar a la Asamblea de Apoderados una petición suscrita por los representantes de las Compañías de Vapores trasatlánticos residentes en La Coruña y por algunos señores asociados residentes en la misma, una solicitud interesando se reanude el funcionamientoa de la Delegación del Centro en dicha ciudad.

Responder a los promotores de la Cabalgata Histórica Retrospectiva que se está organizando para incluir en los festejos conque la ciudad de la Habana conmemorará las bodas de plata de la República, que la Comisión Ejecutiva no dispone de consignación en presupuesto para sufragar los gastos que origine el grupo titulado Caravelas, Colón descubridor de tierras Americanas.

Se aprobaron acuerdos de las Secciones de Sanidad e Inmuebles.

EL VALLE DE LEMUS EN LA TROPICAL

El próximo domingo 16, bajo el Mamoncillo de La Tropical, tendrá efecto la importante matinée bailable que los monfortinos todos de la Habana tanto anhelan.

Los señores Manuel Quiroga, Pedro Rodriguez y José Díaz Corral hicieron, de su parte, cuanto humanamente se puede por que su labor resulte lo más fructífera en pro de los señores asociados, así como también de las lindas damitas, que para orgullo de El Valle de Lemus acuden a esta clase de fiestas, las que, seguramente pasaran una tarde ahita de alegría y atenciones.

Los tres premios que se disputarán los asistentes a la fiesta son de lo más lindo que se puede decir ni pensar; y que serán adjudicados por un competentísimo jurado a los triunfadores de Muiñeira, Jota y Schotish, trofeos que serán grandemente apreciados por los poseedores.

Y ahora ahí tiene el tentador programa bailable que con maestría nunca desmentida ejecutará la banda Lalín a la una en punto p. m. y que dirije el notable profesor Emilio Parada.

PRIMERA PARTE

Vals No me olvides; Danzón De Francia a Camagüey; Paso doble El Capote de Paseo; Danzón El Cabaret; Fox Trot Sussie; Danzón Tócala con Limón; Paso doble Por fin Toros.

SEGUNDA PARTE

Muiñeira Un Meneito, De Concurso; Jota No empujes niña, De Concurso; Schotish Su Majestad, De Concurso; Danzón En la Arena; Paso doble La Pandereta; Danzon Caballeros Silencia; Paso Doble Valencia.

Extra, La Fiesta de mi pueblo; Jota y Muiñeira.

SOCIEDAD DE BENEFICENCIA DE NATURALES DE GALICIA

SECRETARIA

CITACION

Las dos juntas generales que prescribe el Artículo 27 del Reglamento de esta Sociedad, tendrán efecto en el presente año, los domingos 16 del mes actual, y 13 de Febrero a las dos de la tarde, en el local social, bajos del Centro Gallego (por San José).

En la primera se dará lectura a la memoria anual, y se verificará la elección de la Junta Directiva para 1927, y Comisión Glosadora de Cuentas; y en la segunda tomará posesión la nueva Directiva, y dará cuenta de su informe la citada Comisión de Glosa.

Y en cumplimiento de lo dispuesto en el Artículo 29 del expresado Reglamento tengo el honor de comunicarle a usted como citación a dichas Juntas.

El Secretario p. s. r.,
José Generoso Fuentes.
470—5d 13

CENTRO GALLEGO

SECCION DE INMUEBLES

TEATRO NACIONAL

Debidamente autorizada por la Comisión Ejecutiva de este Centro, la Sección de Inmuebles saca a pública subasta el arriendo del Teatro Nacional para la celebración de los ocho tradicionales bailes de Carnaval, que tendrán lugar en los días 27 y 28 de Febrero; 1, 6, 13, 20 y 27 de Marzo y 3 de Abril próximos.

La subasta se verificará a las 9 p. m. del día 17 del actual, en el local de la Administración del Teatro, debiendo, los que hayan de mostrarse licitadores, presentar sus pliegos de proposición, bajo sobre cerrado, en el acto de aquélla, los cuales serán abiertos a su presencia y por el orden en que fueren presentados.

El pliego de condiciones para el arriendo se halla a disposición de las personas que deseen examinarlo, en la Contaduría del Teatro Nacional, de 9 a 11 a. m., de 2 a 4 y de 8 a 10 p. m.

Habana 10 de Enero de 1927.

Vto. Bno.:
Angel Naya Roel, Presidente.

Rosendo González, Secretario.

Cocinas AB de Gas AB

Las cocinas de gas "A-B" representan la ultima palabra en calidad y eficiencia. Venga a ver los nuevos modelos todos de porcelana blanca sin piezas niqueladas. Los hornos son de aluminio inoxidable y su construcción muy elegante a la vez que muy resistente.

Hay más de 20 modelos diferentes desde $17 00 en adelante.

VENGA A VERLAS O ESCRIBA PIDIENDO CATALOGO

ARELLANO Y CIA

CASA PRINCIPAL: MARTA ABREU (AMARGURA) Y HABANA — TEL. A 3320

SUCURSAL: J. C. ZENEA (NEPTUNO) No 665 — TEL. M 7520

HABANA

SUSCRIPTORES para sus anuncios económicos no salga a la calle ni pague al contado. Llamen a los TELEFONOS M-3378 y M-4115

M.E.C.D. 2016

ANUNCIOS CLASIFICADOS

ULTIMA HORA

ANUNCIOS CLASIFICADOS EL "DIARIO DE LA MARINA"

LISTA DE LAS AGENCIAS DE LOS ANUNCIOS CLASIFICADOS

DE LOS MUELLES A GALIANO

Nº 1.—Obispo y Cuba, Vidriera de tabacos.
Nº 2.—Oficios 32, Vidriera de Tabacos.
Nº 3.—Zulueta y Misión. "Hotel París", Vidriera de Tabacos
Nº 28.—Obispo y Compostela, "La Popular", Vidriera de Billetes.
Nº 10.—Mercado de Colón, 25, "El Gallo".
Nº 9.—Consulado y Animas, Farmacia "Santa Amalia".
Nº 8.—Galiano 11, Panadería "La Flor de Galiano".
Nº 7.—Neptuno y Aguila, Almacén de Víveres "El Aguila".
Nº 5.—Galiano y San Rafael, Almacenes "El Encanto".
Nº 5.—Galiano y Zanja, Café "El Imperial", Vidriera de Tabacos.
Nº 35.—Salud y Lealtad, Farmacia del doctor Luis M. de Laosa.
Nº 4.—Monte y Amistad, Café "Marte y Belona", Vidriera de Tabacos.
Nº 51.—Oficios 50.—Hotel "El Oriente".

DE GALIANO A BELASCOAIN

Nº 18.—San Rafael y Campanario, Café "Las Delicias", Vidriera de Tabacos.
Nº 37.—San Lázaro y Campanario, bodega "La Palma".
Nº 16.—San Lázaro y Belascoaín Café "Manhattan", Vidriera de Tabacos.
Nº 15.—Neptuno y Belascoaín, "El Gato Blanco", Billetes.
Nº 12.—Belascoaín 113, esquina a Santo Tomás "La Villa de Navelgas".
Nº 14.—Reina y Chávez, Café "El Mundo", Vidriera de Tabacos.
Nº 34.—Vives y Figuras, bodega "El Globo".
Nº 32.—Florida y Esperanza, bodega "El Almacen de Florida".

DE BELASCOAIN A INFANTA

Nº 17.—Aramburu 36, Barbería de Guillermo Valdés.
Nº 19.—Infanta y San Rafael, Café "Moderno", Vidriera de Tabacos.
Nº 20.—Infanta y Carlos III, Café "Las Avenidas", Vidriera de Tabacos.
Nº 26.—San Lázaro 388, Café "El Escorial".
Nº 11.—Monte y Arroyo, "La Sorpresa", Vidriera de Tabacos.
Nº 21.—Monte e Infanta, Café "La Esquina de Tejas", Vidriera de Tabacos.
Nº 52.—Carlos III, número 50, "El Paseo", Café.
Nº 60.—Eugenio González San Francisco esquina a San José.

VEDADO

Nº 25.—San Lázaro y N., Víveres Finos "El Cisne".
Nº 27.—Calzada y Paseo, Víveres Finos, "La Luna".
Nº 30.—Línea 155, entre 18 y 20, Café "El Imperial".
Nº 41.—23 y J. Jardín "El Crisantemo".
Nº 42.—11 y K, Bodega "La Flor de Oriente".
Nº 36.—23 y 12, Café "El Chalet", Vidriera de Tabacos.

JESUS DEL MONTE, VIBORA Y LUYANO

Nº 33.—Diez de Octubre 147 (Puente de Agua Dulce), Café "La Parra", Vidriera de Tabacos
Nº 43.—Agua Dulce 10, Taller de Carrocería de Francisco Venta.
Nº 22.—San Francisco y Buena Ventura, Bodega.
Nº 48.—Porvenir y Milagros, Bodega "La Deportiva".
Nº 23.—Avenida de Acosta y Luz Caballero, bodega "La Ofelia".
Nº 49.—Concepción y Avenida de Acosta, Ferretería "La Verdad".
Nº 29.—Diez de Octubre y San Mariano, Bodega "La Maravilla".
Nº 31.—Diez de Octubre, 614, Farmacia "San Ramón".
Nº 47.—Luyanó y Concha, Café "Luyanó Moderno".
Nº 54.—10 de Octubre 305, "La Viña", Almacén de Víveres.
Nº 57.—Calzada de Jesús del Monte número 71, bajos, Rafael González.

ARROYO APOLO Y SANTA AMALIA

Nº 46.—Calzada de Arroyo Apolo, 20, Víveres "La Palma".
Nº 45.—Diez de Octubre 763, Tienda Mixta (Reparto Santa Amalia).

CERRO

Nº 50.—Calzada del Cerro y Domínguez, Víveres "El Almacén".
Nº 24.—Cerro 875, Juan Seijas
Nº 59.—CHURRUCA 1-B esquina a SAN CRISTOBAL, Hermanos Castellanos.

MARIANAO

Nº 44.—Real 83, Panadería "La Moderna".

JACOMINO

Nº 44.—Beltrán y Vista Hermosa, Correos, Pedro Muñiz y Carrera.

REGLA

Nº 55.—Maceo 48. Esteban García.

GUANABACOA

Nº 53.—Pepe Antonio 20, Miguel Rivas Guinat.

CASA BLANCA

Nº 56.—Artes 59, Casa Blanca, Lorenzo Carreras.

(A) ALQUILERES DE CASAS

(1)—Habana

SUBIRANA Y PEÑALVER

Se alquilan bajos y altos con sala, comedor, tres cuatros, baño intercalado completo, calentador, cuarto de criados, servicio y cocina. Las llaves en el puesto de frutas.

PEÑALVER Y SUBIRANA

Se alquilan bajos y altos con sala, dos grandes cuartos, baño completo y cocina. La llave en el puesto de frutas. Telf. F-2444.
U H 736 15 en.

SE alquila la casa de San Francisco número 51, esquina a Valle, sala, saleta, dos habitaciones, cuarto de baño y cocina de gas. Informan en la bodega, teléfono U-1936.
U H S 351 17 en.

ALQUILERES DE CASAS

SE ALQUILAN

Espléndidos bajos de Aguiar 118, entre Teniente Rey y Muralla, propios para almacén. Llave en los altos. Informan en Avenida República 386, altos. U-4823.
U H. 1048.—13 En.

CARDENAS 52

Acabados de reformar se alquilan los altos y los bajos. Compuestos de sala, saleta, tres habitaciones, comedor al fondo, baño, cocina de gas y servicio de criados. Informes Teléfono A-0480.
UH. 1647 14 en.

SE alquila un segundo piso en Merced 71, acabados de fabricar, con sala, comedor, tres cuartos corridos, baño intercalado completo, cocina de gas y servicios de criados. Informan: Teléfono U-2795.
U H S 269 18 En.

SE alquila una casa con portal, sala, saleta, dos habitaciones, baño intercalado, comedor al fondo; precio 75.00. Carlos III No. 277, bajos. Informan en los altos.
UH. S-298 14 en.

CASAS BARATAS

En la calle Arbol Seco entre Santo Tomás y Benjumeda, se alquilan dos hermosas casas altas, acabadas de fabricar, compuestas de sala, saleta, comedor, tres habitaciones, baño completo con agua caliente. Precio $50. Informes Teléfonos U-5089 y U-1478.
U H 1746 17 en

PARA industria o tren de lavado, se alquila la casa Conde No. 5. Mide ciento cincuenta metros, en setenta pesos. La llave en la bodega de la esquina de Compostela.
U H 1912 19 en.

LOMA Universidad. S. Lázaro 496 entre L y M, alquilo casa con tres habitaciones, sola planta, agua abundante. Precio: sesenta pesos. Informan: Librería Albela. U-5783
U H 1933 15 en.

SE alquila una casa, Salud número 101-A esquina a Gervasio, altos. Informan en la bodega.
U H S 388 16 En.

SAN Lázaro, 312, entre Escobar y Gervasio, planta baja, acabada de fabricar; sala, dos ventanas, saleta, tres cuartos grandes, cuarto criado, comedor, baño moderno. M-3639.
S 353 18 en.

EN Carlos III No. 239, se alquila planta baja, para corta familia de gusto. Informan en la casa Muñiz, bodega.
S 400 17 en.

SE alquilan los bajos Teniente Rey 90, para familias u oficinas. Tel. FO-1787.
2086 19 en.

DRAGONES 25. Se alquila casa de sala, saleta, cuatro habitaciones, patio y demás servicios. La llave en la misma, de 10 a 1 y de 3 a 6. Informan Aguiar 66. Doctor Mantecón.
2094 18 en.

CALLE Cuba 22 se alquilan tres pisos con elevador, sala, recibidor, 5 cuartos, cuarto de baño moderno, cocina de gas. La llave en Cuba 24. $125.
2099 24 en.

SE alquila la hermosa casa Suárez 116, altos, compuestos de sala, saleta, cuatro cuartos, cocina de gas, baño intercalado, baño de criados y servicios sanitarios completos. Alquiler $65. Informan: Teléfonos A-4358 y M-6263, altos botica Sarrá.
2101 20 en.

SE alquila el espléndido y moderno piso de la casa Víctor Muñoz 14. Informan en Cuba 90. Teléfono A-7636.
2105 20 en.

SE alquilan los bajos de Castillo 74 (90 moderno), compuesto de sala, saleta, comedor, espléndida cocina y tres amplias y frescas habitaciones. La llave en la esquina de Castillo. Informes Soliño y Ca., Muralla 95. Teléfono A-3352.
U H 2106 16 en.

ALQUILO $65 Pedro Pérez (Lamparilla) número 96 entre Monserrate y Bernaza, segundo piso alto. Sala, tres cuartos, baño intercalado completo con agua caliente, comedor, cocina, hall y servicio para criados, agua abundante. Se puede ver de 9 a 12 y de 2 a 5. Informan H 215 altos entre 21 y 23. Vedado.
2114 16 en.

EN 34 pesos alquilo casa con dos cuartos sala, comedor, moderna. Valía hasta ahora 50 pesos. Infanta y Desague, bodega. Pregunte al Teléfono I-1494.
2128 21 en

ZEQUEIRA 12-A, ALTOS

Alquilo casa moderna. Sala, saleta, tres cuartos en $40. Llave bodega. Informes Monte 350. Teléfono M-1365.
2077 17 en.

SE ALQUILA

El hermoso local de Castillo 6 esquina a Santa Rosa, acabado de fabricar, propio para bodega o farmacias; se da contrato. Informan al lado.
S 401 21 en.

SE alquilan los altos de la casa Cienfuegos 62 con sala, saleta, cuatro habitaciones, cocina y demás servicios. Informan en Monte 103. La Democracia.
2151 18 en.

SE alquilan los bonitos altos de Someruelos 31 casa esquina a Apodaca. Sala, comedor, dos habitaciones cocina y servicio sanitario. Precio: $55. Garantía, dos meses en fondo. La llave en los bajos. El dueño A-1395.
S 387 16 en

EN $40.00

Primer piso moderno Figuras 37, entre Monte y Tenerife. Sala amplia, dos habitaciones, cuarto de baño lujoso con todas las piezas, cocina de gas y calentador para el baño. Nunca falta el agua. Informan en la planta baja.
U H 2118 23 en

MALECON. Piso principal encima del bajo. Sala, dos cuartos, cocina, baño; preciosa vista del paseo. Malecón 56 entre Galiano y San Nicolás. Amueblado o no.
2062 16 en.

(2)—Vedado

VEDADO, calle 5a. No. 80 entre Dos y Paseo, se alquilan unos bajos, muy cómodos y frescos y en: BUENA VISTA, frente al paradero Rabel, se alquila un chalet grande y otro chico, todas comodidades. Informan FO-1691.
2095 15 en.

SE alquila la hermosa casa Diecinueve número 380, entre 2 y Paseo, acera de la sombra, compuesta de jardín, portal, sala, saleta, tres habitaciones, cuarto de criados, cocina, baño intercalado y servicios sanitarios completos. Informan: Teléfono A-4358 y M-6263, altos botica Sarrá.
2100 20 en.

VEDADO. Alquilo bonitos bajos con 5 cuartos y los altos de estos mismos con 7 cuartos a 75 y 90 pesos. Once 107 y 109 entre L y M. Para verlos de 9 a 4.
2103 15 en.

¡BODEGUEROS! Vedado, alquilo gran esquina para establecimiento, Once esquina a M., a todas horas.
2102 15 en.

SE alquila la hermosa casa calle F. 34 entre 15 y 17, compuesta de jardín, portal, sala, saleta, seis habitaciones, cuarto criados, baño intercalado, cocina y servicios sanitarios completos. Garage, cuarto para chauffeur. Informan: Teléfonos A-4358 y M-6263, altos botica Sarrá.
2119 20 en.

ALQUILERES DE CASAS

VEDADO

C 262 altos muy bonitos, acabados de pintar. Sala, tres habitaciones espaciosas una más pequeña con vista a la calle, galería con hermosa persianería, comedor baño completo, cuarto y servicios para criado, terraza en la misma esquina. Se alquila barata. Llave e informes en C número 268.
2134 18 en.

VEDADO. Alquilo los modernos altos de Once 103 esquina a M. y el chalet de al lado. Pueden verse de 9 a 4.
2104 15 en.

(3)—J. del Monte y la Víbora

EN la Loma del Mazo se alquila el hermoso chalet "Villa Pancho" con todas las comodidades para familia de gusto y preciosas vistas para la Habana. No falta nunca el agua y tiene garage para dos máquinas. Precios de situación. Informan Teléfono I-2484.
E 150 Ind. 14 En.

SANTOS SUAREZ 3½

Se alquilan los altos con terraza, sala, comedor, cuatro cuartos, baño, cuarto de criados y cocina. La llave en el número 1. Telf. F-2444.
U H 736 15 en.

HERMOSO CHALET

Se alquila en la Loma del Mazo, Víbora, un hermoso chalet, situado en la calle Patrocinio y Luz Caballero. Tiene un amplio portal con vista a la Habana, sala, saleta, recibidor, comedor, patio, cuatro habitaciones y baño intercalado en la planta baja y cuatro hermosas habitaciones en la planta alta con baño intercalado. Cuartos de criados con baño, garage, cocina independiente en el sótano, huerta y jardín. Informa el doctor Rafael María Angulo. Zulueta 36, altos. Teléfono M-1386
U H D ind 17 dc

SANTOS Suárez. Se alquila en $65 la hermosa casa San Bernardino 35 entre San Julio y Paz con portal, sala, recibidor comedor, tres cuartos, baño intercalado, cocina, servicio de criados y garage. La llave en la misma. Informes Teléfono: A-2873.
U H 1801 16 en.

SANTOS Suárez, calle San Bernardino 34 entre Paz y San Julio, a media cuadra del tranvía, se alquilan departamentos interiores, muy ventilados, compuestos de dos grandes habitaciones, cocina y servicios sanitarios con luz. Precio de situación. Informes Teléfono I-4553.
2075 18 en.

SE alquila la casa San Benigno y Línea próxima al puente Agua Dulce. Precio de situación. Informes. I-4243. Iravedra.
2097 17 en

VIBORA, calle Miguel Figueroa entre Santa Catalina y San Mariano, a media cuadra del carro Santos Suárez, se alquila el chalet con sala, comedor, 4 cuartos, garage, cuarto de criado, moderno y cuarto de baño moderno. La llave en la bodega. Para hacer contrato. Cuba 24. $75. Teléfono F-1183.
2098 24 en.

SE alquila en $75 regia casa de planta baja en la calle Santos Suárez 111. Jardín, portal, sala, comedor, tres hermosas habitaciones, lujoso baño, amplia cocina, cuarto de criado, espléndida casa, una gran oportunidad el tranvía pasa por el frente. Teléfono I-5970. Santos Suárez 111, Reparto Santos Suárez
2129 16 en.

SE alquila la casa Concejal Veiga 26 casi esquina a Libertad. Se puede ver de tres a cinco p. m. Teléfono A-9204
2153 16 en.

(5)—Marianao

SE alquila el fresco chalet Villa Pilar, calle 16 entre A y B., Reparto Almendares, al lado de la línea de los tranvías de la Playa, compuesto de sala, hall, 4 cuartos, comedor, baño, pantry, cuarto alto para criados servicio para los mismos, garage, cuarto baño de chauffeur, gran patio y jardines. La llave en la misma o al lado. Informes Tel. F-4521.
2141 16 en.

ALQUILO mi gran casa, Calzada de Columbia, junto al Colegio de Belén, cinco habitaciones, dos terrazas hall, comedor, pantry, gran baño y sala, en la planta alta; garage y 6 departamentos con cocina en la planta baja. Precio de situación. Llame al F-5722. U-6031.
U H 2016 17 en

(6)—Cerro

SE alquila o se vende una hermosa casa con seis de frente por quince de fondo; con sala, saleta y dos cuartos, cuarto de baño con bañadera y cocina de gas, patio y azotea, en Daoiz 64, Reparto Las Cañas. Informan en Picota y Luz. Teléfono M-4571.
S 405 21 en

Extrarradio

GANGA, en 25 pesos se alquila la hermosa casa calle Avenida del Oeste No. 3 en el Reparto Naranjito, frente al Hospital de Paula, compuesta de sala, 4 cuartos, comedor, patio y traspatio y servicios sanitarios completos. Informa: su dueño. José Riveira. Consulado 58, altos. Teléfono A-2788.
U H 2004 21 en

(B) DEPARTAMENTOS

(7)—Habana

EDIFICIO CORBON

Industria 72 1|2, a dos cuadras de Prado. Apartamentos de dos espaciosas habitaciones y gran cuarto de baño con abundante agua caliente y fría, servicio de criados, ascensor día y noche y sereno en el interior. Precio desde 45 pesos.
U H 353 3 fb.

BERNAZA 65, se alquilan varios departamentos interiores en la misma. Informa la encargada.
UH. 1570 16 en.

CASA DE APARTAMENTOS

Casa de apartamento de una y dos habitaciones, sala, comedor, cocina, baño; estilo Nueva York, agua abundante, elevador, precio de situación. Neptuno número 172, teléfono M-6823.
U H S 356 15 en

SE alquila un departamento de dos habitaciones y cinco balcones en lo mejor de la ciudad, casa de moralidad. Luz 99, altos, esquina Egido.
2014 16 En

ALQUILO en $25 con teléfono, hermoso departamento con balcones a la calzada, propia para oficina o cosa parecida. Solamente a personas respetables. Lagunas número 115, por Belascoain; la entrada Alto, derecha. Sr. Benítez, de 12 a 3.
2078 15 en.

SE alquila bonito departamento alto primer piso, vista calle, Jesús María 33 entre Damas y Cuba, cerca todos carritos; mucha agua siempre, teléfono privado, solo tres inquilinos.
S 404 18 en.

DEPARTAMENTOS

PUNTO céntrico, en casa de un señor solo y donde no hay más inquilinos, se alquilan dos departamentos (uno en la azotea) preciosa vista del mar, a corta familia. Teléfono A-1317, de 3 a 6 p. m.
2127 15 en.

(C) HABITACIONES

(10)—Habana

SEÑORES COMISIONISTAS

Aguiar 101, hay oficinas de todos tamaños y precios con toda clase de comodidades para recibir equipajes y toda clase de bultos y tenerlos fuera de la oficina, sin aumento de precio. Atención especial con toda la correspondencia. Precios de situación.
U H 55269 22 en.

SE alquila espléndida sala, en el punto más céntrico; tres balcones, propia para profesional. Neptuno, número 48.
U. H. S. 312.—14 En.

PALACIO Abadín. Cuba 86 casi esquina Teniente Rey. Edificio moderno, moral, tranquilo. Habitaciones con lavabos y todo confort desde $25 mensuales. Agua permanente. M-9726.
U H 1804 19 en.

ALQUILANSE dos hermosas habitaciones vista calle, primer piso, Jesús María 33 entre Damas y Cuba, cerca todos carritos Hay otra baja, interior, y una pequeña persona sola; solo tres inquilinos.
S 403 18 en.

VILLEGAS 64 y Plácido 30. Se alquilan habitaciones interiores y con balcón a la calle desde diez pesos en adelante. Informa la encargada.
2117 18 en.

HABITACIONES amplias y buenas Dragones 39 D., por Campanario. Buen baño y cocina, casa tranquila, sin niños. Quiero personas formales.
2043 16 en.

HABITACIONES muy grandes y ventiladas, mucha agua, luz toda la noche. Una habitación para hombres solos en $8. Calle Habana 113, altos.
2132 16 en.

MAXIMO GOMEZ NUM. 11

antes Monte, entre Zulueta y Cárdenas. Se alquilan habitaciones interiores y con vista a la calle, con muebles y comida a matrimonio u hombres solos, baños espléndidos y abundante agua, a precios de situación.
2121 19 en.

SE alquila una habitación en San Rafael 124 azotea. Informan en La Moda. Teléfono A-4454 Neptuno y Galiano.
2150 18 en.

SE alquila una hermosa cocina y una habitación y espléndido comedor, con algunos abonados y un local apropósito para sociedad o clases en Amistad 96 casi esquina a San José, altos.
2147 23 en.

(D) LOCALES

(13)—Habana

PARA establecimiento se alquila la planta baja de Amargura 34 entre Cuba y Aguiar, al lado del edificio Barraqué, espacioso salón sobre columnas, 18 metros de frente, por 23 de fondo, pisos de granito. La llave e informes en Neptuno 39. La Regente. Teléfono A-4376.
U H 954 21 en.

SE admiten proposiciones para el local sito en Villegas 21 esquina a Empedrado, local muy amplio, propio para establecimiento. Informan Prado 87, Cine Lara.
U H 1073 17 en.

ALQUILO sala independiente para oficina o depósito en veinte pesos mensuales en Curazao uno, altos. En la misma una habitación quince pesos, esquina de Luz
2079 20 en

PRECIO de situación, amplio local en Estevez 74, 14 por 86, propio para una industria, depósito o estorage. Informan en los altos.
U H 2067 17 en.

UN local propio para establecimiento se alquila en Campanario y San Miguel con dos puertas a la calle e independiente.
2131 16 en.

(F) SE NECESITAN

(17)—Criadas de mano y Manejadoras

SE solicita una buena criada con recomendación; buen sueldo. Informes San Rafael número 301.
U H S 377 16 En.

SE desea una muchachita para ayudar a los quehaceres de una casa. Sueldo 12 pesos. Informan Obispo 97, segundo piso
S 399 16 en.

(19)—Cocineras

SE solicita una cocinera que traiga buenas referencias y sepa cumplir con su obligación. Sueldo $30. F entre 27 y 29 Vedado.
S 398 16 en.

SE solicita cocinera repostera, que duerma en la colocación, casa del Coronel Silva, Alturas de Almendares. Avenida de la Paz y Calzada Tropical. Se le pagará el tranvía.
S 402 16 en.

(25)—Varios

CUBAN INDUSTRIAL ORE CO. NECESITA PEONES. DIRECCION MINA VICTORIA KILOMETRO 22 DE LA LINEA DE NUEVITAS A CAMAGUEY.
U. H. 1726 14 En.

CON 100 a 200 pesos que emplee gana más de $10 diarios para ampliar negocio establecido Reina 14, habitación 3, bajos, de 8 a 11 y después de las 6.
1889 14 en.

EMPLEAMOS señoras y señoritas. Pueden ganar 10 a 20 pesos semanales, trabajo decente, cómodo entre sus amistades. No importa raza, Aceptamos hombres activos con garantía pequeña. Acudan pronto. Perseverancia 48, bajos. De 8 a 6 p. m
U H 15 en.

SOLICITO

Un matrimonio para encargados de una casa de inquilinato con 300 pesos de garantía en efectivo; 25 pesos de sueldo y habitación y otro con 600 pesos de garantía en efectivo y 50 pesos de sueldo y habitación. Informes Sitios 85. El dueño
2157 15 en.

(26)—Agencias de colocaciones

LA LEONESA

Teléfono A-8816

Ofrecemos si usted necesita cocineros, cantineros, camareros, dependientes de café, fondas, carnicerías, repartidores de cantinas, chauffeurs, cocineras, criadas. Informes: Suárez 29. Teléfono A-8816.
2146 15 en.

(G) SE OFRECEN

(27)—Criadas de mano y Manejadoras

UNA joven española desea colocarse de criada de mano en casa particular. Tiene referencias. Informan Teléfono F-5258.
U H 1663 14 en.

DESEA colocarse una joven española de criada de mano; es seria y sabe cumplir con su obligación. Teléfono M-6416.
U H 1843 14 en.

SE desea colocar una joven peninsular para criada de mano o de cuartos. Lleva tiempo en el país, desea encontrar familia seria. Informan Calzada de Vives 140. Teléfono A-8958.
2063 16 En.

SE desea colocar una joven española, lleva dos meses en el país, de criada de mano, manejadora o de cuartos, tiene quien responda por ella, se desea casa de moralidad. Informan en San Pablo y Clavel, bodega.
S 389 16 En.

DESEA colocarse una criada de mediana edad para manejadora o criada de mano. Prefiere casa de moralidad. Encarnación No. 9, Jesús del Monte. I-2820
2084 16 en.

DESEA colocarse una muchacha española, para criada de mano o manejadora; solamente lleva dos meses en el país. Calle G y 25. Edificio 22, departamento número 22.
S 406 16 en.

DESEA colocarse una joven peninsular de criada de mano o para la limpieza de cuartos. Entiende de cocina. Informan: Monte 98.
2110 16 en.

DESEA colocarse una joven española para criada de mano o manejadora. Tiene referencias. Informan en Amargura 41, bajos. Teléfono A-7459.
2111 16 en.

DESEA colocarse española, para manejadora o sirvienta. Entiende de costura. Informan: Tamarindo 81.
2024 15 en.

DESEA colocarse una muchacha española de criada de mano o manejadora. Tiene referencias. Informes: Calle 13 entre 2 y 4, Vedado. Teléfono F-3606.
2045 16 en.

DESEA colocarse una muchacha española para criada de mano o manejadora. Sabe coser, servir a comedor y lavar ropa fina. Tiene referencias. M-7122.
2143 16 en.

DESEA colocarse una joven para criada de mano o manejadora. Quiere casa de moralidad y tiene referencias. Informan en el U-4669. Preguntar por Amelia.
2123 16 en.

DESEA colocarse una peninsular de criada de mano o de habitaciones. Sabe cumplir con su obligación y tiene referencias Informan Teléfono U-4669. Pregunten por Esther.
2122 16 en

DESEA colocarse una joven española de criada de mano o manejadora. No se coloca menos de $30. Ayesterán y Auditor. Tonelería. Teléfono U-1559.
2149 16 en.

DESEA colocarse una muchacha española de criada de mano. Sabe cumplir con su obligación. Informan Teléfono A-8110
2146 16 en.

(28)—Criadas de Habitaciones y Coser

DESEA colocarse una joven española para cuartos y zurcir ropa. Teléfono FO-1120.
U H 1664 14 en

SE ofrece una buena criada de mano peninsular o para habitaciones, sabe coser y cumplir con su obligación. Compostela 58. Teléfono A-4792.
2072 17 En.

DESEA colocarse una joven española, de criada de cuartos o para el comedor, quiere casa moral. Informan Dominica Nueva. Santa Clara 4. Teléfono M-4981.
2130 16 en.

DESEA colocarse una muchacha española en casa de moralidad, para cuartos. Sabe coser. Tiene referencias de casas donde ha trabajado. Teléfono A-4415.
2144 16 en.

DESEA colocarse una muchacha española para limpieza de habitaciones y algo de costura. Lleva tiempo en el país y tiene referencias de las casas donde ha estado. Informan en Rayo 47, bajos, letra A Teléfono A-9287.
2148 22 en

(29)—Criados de mano

DESEA colocarse un criado de mano, fino en el servicio de comedor de 27 años de edad, lleva siete años sirviendo el comedor a la rusa en las mejores casas del Vedado, con referencias de las mismas. Informan Teléfono M-4874. José Calvo.
U H 1841 15 en.

SE ofrece un criado español, joven y con buenos informes; va a donde se ofrezca. Teléfono A-3090. Pregunten por Alonso Heredia.
2091 15 en.

JOVEN español desea colocarse de criado de mano, práctico en servir mesa. Inmejorables referencias. Informes Teléfono: F-3157.
U H 2126 15 en.

DESEA colocarse joven español, de criado de mano, fregador. Está práctico en casa de huéspedes, de cualquier trabajo. Ne le importa mucho trabajo. Tiene buenas referencias donde trabajó. A-6113.
2152 16 en.

DESEA colocarse un español de 19 años de criado de mano, muy trabajador. Tiene quien responda por él. Sueldo $20. Teléfono F-1946 y F-2643.
S 397 16 en

(30)—Cocineras

SE coloca una cocinera práctica en el oficio, a la española y criolla; sabe hacer dulces y plaza, no duerme en la colocación. Teléfono M-6416.
U H 1842 14 en.

SE desea colocar una joven peninsular de cocinera con varios años de práctica. Informan San José 48. Telf. M-3670.
2064 19 En.

DESEA colocarse una señora española, para cocinera en casa de moralidad, siendo corta familia ayuda a la limpieza. Sabe cocinar bien. Tiene recomendación si la desean. Duerme fuera. Informan: San Miguel 224. Teléfono U-1611.
U H 2074 16 en.

DESEA colocarse una española de mediana edad, cocinera, si es corta la cocina, no le importa ayudar en algún trabajo de casa. Sabe su obligación. Lo mismo duerme en la colocación que fuera. Informes: Cuba 97.
2083 16 en.

DESEA colocarse una gran cocinera, peninsular, de mediana edad. Lleva tiempo en el país y sabe también de repostería También trabaja en casas de comidas o de comercio. Informan Lamparilla 69, altos.
2092 16 en

DESEA colocarse una joven del país, blanca, de cocinera para corta familia o para limpiar por horas. Tiene referencias. Informan Teléfono I-1763.
2109 15 en.

DESEA colocarse una cocinera de color, repostera y hace plaza. Tel. I-2986.
2112 16 en.

DESEA colocarse una joven española para cocinar y limpiar para corta familia. Informan Teléfono M-3482.
2113 16 en.

COCINERA de color del país, con referencia, no duerme en la colocación, solamente para la cocina, para tratar paguen los viajes, hace dulce si dan buen sueldo. Teléfono U-2442.
2115 16 en.

SE ofrecen dos muchachas de color, una buena cocinera, hace dulces, limpia formal y con referencias; la otra lavandera. No duermen en la colocación. Teléfono M-7122.
2142 16 en.

DESEA colocarse una cocinera. Tiene buenas referencias. Informan Monte 23; entrada por Cienfuegos. Hotel Las Brisas de Colón. Teléfono M-1671.
2125 16 en.

DESEA colocarse joven española para cocinar y limpiar a matrimonio solo. Tiene referencias. Teléfono M-8685 o Cristo 20 bajos.
2136 15 en.

DESEA colocarse una joven española para cocinera en casa de moralidad. Tiene buenas referencias y no le importa dormir fuera. Informan Sitios 116.
2140 16 en.

(31)—Cocineros

COCINERO español desea colocarse en casa particular, práctico en cocina española, francesa y criolla, muy limpio y cumplidor en su trabajo. Sabe hacer postres. Tiene referencias de las casas que trabajó. Informan: F-5162.
U H 1714 14 en

PARA una buena casa particular se ofrece un buen cocinero y repostero. Cocina francesa, española y criolla, gana buen sueldo y es formal, limpio y español Teléfono F-2189
U H 1894 14 en.

COCINERO repostero de mediana edad se ofrece para casa particular con buena referencia. También va al campo. Informan Teléfono M-8685.
2066 16 En.

SE OFRECEN

SE ofrece un cocinero repostero, trabaja toda clase de comida; sale al campo, tiene referencias de las mejores casas de la Habana; es persona seria y trabajador. Informan Teléfono A-5163.
U H 2124 15 en.

SE ofrece un buen cocinero dulcero y repostero español, con referencias de grandes casas limpio y puntual en la cocina; es joven hombre solo, buena sazón. Cienfuegos 14. Teléfono A-7796
2087 16 en.

(33)—Chauffeurs

DESEA colocarse un chauffeur en casa particular, con recomendaciones. Informan: Teléfono U-3265.
U H 1662 14 en

CHAUFFEUR español ofrece sus servicios a familia particular. Sabe su obligación Tiene diez años de práctica y buenas recomendaciones de donde trabajó. Teléfono F-1825.
U H 1715 14 en.

DESEA colocarse un chauffeur en casa particular o de comercio, experto en el manejo de cualquier máquina. Para más informes llamen al Teléfono A-9173.
U H 1782 14 en.

CHAUFFEUR español, joven, cinco años práctica desea casa particular. Tiene buenas referencias de casas que ha trabajado. Informan: M-3183.
U H 1975 15 en

SE ofrece un chauffeur español para casa particular o de comercio. Tiene buenas referencias. Teléfono F-4343.
2085 17 en

DESEA colocarse un gran chauffeur en casa particular. Sabe cumplir con su deber y maneja toda clase de máquinas con buenas referencias. Informan Teléfono I-7158.
2093 16 en.

SE ofrece chauffeur para cualquier máquina, con buenas referencias de casa particular y modestas pretensiones. Teléfono F-2806.
2015 15 en.

CHAUFFEUR joven, español, ofrece sus servicios para casa particular o del comercio. Conoce todas clases de automóviles. Tiene referencias y pocas pretensiones. Informan Teléfono U-5111.
2133 16 en.

(35)—Varios

DESEA colocarse un hombre de mediana edad, de jardinero, portero o sereno. Entiende mucho de agricultura; buenas referencias. Teléfono I-4922. Estrampes y Milagros.
U H S 338 14 en

SEÑORA viuda, joven, solicita empleo para dependiente o atender oficina o teléfono o dama de compañía. Entiende el comercio. Informes: Someruelos 8, bajos
U H 1754 14 en.

SE ofrece un matrimonio de mediana edad él para trabajar como jornalero y ella para cocinera o trabajar como criada de mano. Informan Merced 76.
2061 16 En.

PARA encargado de casa de huéspedes o de inquilinato se ofrece una persona de toda moralidad con garantías monetarias y personales. Sol 118 a todas horas.
2060 16 En.

INTERESANTE a los mexicanos. Persona solvente y entendida se encarga de negocios en México para donde se embarcará brevemente. Hotel Luz 23. Oficios número 35.
2138 17 en.

ESPAÑOL, 31 años, muy formal, se ofrece para cobrador, encargado de oficina o cosa análoga. Quiere personas serias. Da referencias. Teléfono M-7057.
2156 16 en.

SE ofrece carpintero español, práctico y trabajador. Teléfono M-7057.
2155 16 en.

DESEA colocarse un joven español de dependiente de mueblería. Sabe barnizar algo. Llamen al Teléfono U-5318.
2158 16 en.

(H) COMPRA Y VENTA DE FINCAS

(36)—Urbanas

VENDO una casa en la calle de Salud, de dos plantas, renta $350.00, en $40,000, 27 número 378, altos.
U H S 394 15 En.

BUEN negocio. A menos de $80 metro, vendo casa esquina, antigua y que produce ahora buena renta. Es en Factoría frente a la Terminal, con un frente de 23 metros y fondo bueno. La propiedad ahí toma gran valor por el próximo ensanche de la calle Arsenal, Factoría y la instalación de la Imprenta Nacional en el barrio Benítez, Lagunas 115, por Belascoaín, 12 a 3. U-4041.
1828 14 en

EN Monte, casi frente al Mercado, vendo en $40.000, moderna y bonita casa tres plantas, ocupado bajo por buen comercio. Da sólida y buena renta, estando siempre alquilado a familias de comerciantes. Se vende por disolución de sociedad; se verá es un negocio. Benítez, Lagunas 115 por Belascoaín, 12 a 3. U-4041.
1827 14 en.

CALLE San Mariano, cerca Calzada, vendo bonita casa dos plantas, seis cuartos y sobre 700 metros de terreno, en $15.000 dando facilidades. Benítez, Lagunas 115 por Belascoaín, 12 a 3. U-4041.
1828 17 en.

CALZADA Columbia, junto al Colegio Belén, vendo mi gran casa, con todas facilidades de pago y precio de situación. Tiene planta baja con garage para tres máquinas, seis departamentos y cocina; planta alta; terraza al frente y fondo, sala, hall, cinco habitaciones, pantry, gran baño y comedor, jardines; fabricación de primera. Llame al F-5722 o M-6031.
U H 2017 17 en.

EN el Cerro 12.500 pesos, se vende una esquina de 36 por 28 con una casa de vecindad con 17 cuartos y tres accesorias madera, ladrillo y teja en buenas condiciones. Renta $185 o se cambia por Café o lechería en la Habana o el campo. Informan: I-7197. José Atocha 8 1|2 letra B., Cerro casi esquina a Zaragoza.
2154 16 en.

PARA UNA FAMILIA DE GUSTO

Se vende en las Alturas del Río Almendares, en la Avenida Central del Reparto Kohly, media cuadra del tranvía, un lujoso chalet de mampostería, con todas las comodidades. Hermoso jardín y garage para dos máquinas. Informan en la misma. Teléfono FO-2262.
2090 23 en.

VENDO esquina antigua en Manrique de 14x17 metros y dos parcelas adjuntas de 6 por 14 cada una, próximo a San Rafael. Informa: Betancourt, de 12 a 3 p. m. Virtudes 103. M-8103.
2049 16 en.

(37)—Rústicas

VENDO una finca de una caballería y cordeles a veinte minutos de la Habana, en $30,000. Teléfonos F-1946 y F-2643.
U H S 395 15 En.

(I) COMPRA Y VENTA DE SOLARES YERMOS

VENDO 3,055 metros, a 10 pesos en la Calzada de Zapata, muy lejos del cementerio, 27 número 378, altos, Vedado.
U H S 396 15 En.

VENDO UN PAÑO

de terreno de 3,302 varas muy barato en la segunda ampliación del reparto de Buena Vista, calle 9 esquina a 7, pasa por el frente los dos tranvías de ida y vuelta a la Playa y está seis cuadras antes del Hotel Almendares. Para más informes en Santa Emilia y Gómez, Gervasio Alonso. Teléfono I-6319.
U H 55610 14 En

VENDO un solar en General Lee casi esquina a Paz a $10.00 vara. Más informes: Teléfono I-4243. Iravedra.
2096 17 en.

COUNTRY CLUB PARK

Se vende una parcela 3670 metros en magnífica posición $4.00 m. Informes Lucas, Aguiar 101, teléfonos A-7077. I-3867.
2025—20 Ene.

SOLARES YERMOS

GANGA. Vendo solar en lo mejor Calzada de Luyanó, casi esquina a Fábrica. Mide 13.50 de frente por 40 de fondo, muy barato. Informes Milagros 132 esquina a Octava.
U H 2108 16 en.

(J) COMPRA Y VENTA DE ESTABLECIMIENTOS

SE alquila un garage si se quiere el local para otra industria, también se cede. Enamorados 12, Garage Seigas. Teléfono I-6120
U H 1848 15 en.

SE vende una bodega propia para dos socios que quieran trabajar, está bien acreditada. Informan en la calle B entre 13 y 14 al lado de la bodega de 13, Lawton, Víbora No se quieren corredores.
2066 17 En.

SE arrienda o se vende una fonda; se alquila un local para billares; se vende un solar. Informan Monte número 379.
S 379 28 En.

(L) AUTOMOVILES

(39)—Venta

GANGAS IMPERIALES

BUICK, tipo Sport, último modelo, gomas nuevas, cinco ruedas de alambre, fuelle de kaki, en excelentes condiciones.
HUDSON, seis ruedas de alambre, pintura y fuelle nuevo, buena presencia, siete pasajeros, exactamente el carro para la temporada de turismo, regalado.
FORD-SEDAN, 5 pasajeros, gomas balión, último tipo, su mecanismo en perfectas condiciones.
DODGE-CUÑA CERRADA. Tapicería de cuero, carro ideal para profesional o agente de ventas, pintura, gomas etc. en perfecto estado.
CADILLAC, cuatro pasajeros, relativamente poco uso particular y bien presentado de pintura y fuelle.
FORD-TURISMO. Gomas y pintura nueva $200.00.
TODOS LOS CARROS TIENEN SUS CHAPAS PAGADAS

IMPERIAL AUTOMOBILE CO.
Agencia "Chrysler"
San Lázaro 99-B. — Haban.
U H E 143 3d 12

SE vende un Cadillac con motor en buen estado, amortiguadores Westinhouse, lo más cómodo para los baches. Se vende muy barato. Calle 11 esquina a 10, altos. Vedado.
2080 81 23 en

CUÑA "FORD"

La vendo o cambio por Sinfín Ford. Vives 37. Taller.
2089 19 en.

¿VENDE SU CARRO?

Tengo compradores esperando para varios tipos de carro usado, abiertos y cerrados Traiga el suyo para ver su condición y precio o mándeme estos datos para mi archivo. No cobro si no vendo. E. Miles. Prado y Genios. A-2201.
2111 17 en.

SE VENDE

Un Dodge. Tiene 4 gomas y 4 cámaras, sin estrenar, acumulador nuevo, chapa alquiler de lujo. Su precio $290. Está en muy buenas condiciones. Para verlo Cerro 731 y Tulipán. Garage. Teléfono I-4709.
2031 16 en.

(LL) DINERO EN HIPOTECAS

(41)—Se ofrece

DINERO para hipotecas, se da dinero con hipoteca de casas en la Habana. Interés módico. Seriedad y reserva en las operaciones. Sr. Oliva. Teléfono F-1175.
2055 18 En.

AL 7 POR CIENTO

Doy dinero en hipotecas, plazos largos cancelación parcial, también para fabricar. Empedrado 40, altos, entre Habana y Compostela. M-1292. A todas horas.
2082 17 en.

(N)—COMPRA-VENTA DE OBJETOS

SE vende una báscula marca Fair Banks para pesar hasta 2.500 libras. Puede verse en El Baturro. Avenida de Bélgica número 61.
2137 16 en

PUERTAS baratas, usadas, de cedro, vendo muy baratas. Vives 99. Garage.
2139 17 en.

(Ñ) ENSEÑANZAS

SEÑORITA americana que ha vivido en Francia, desea dar clases o conversación de inglés o francés. Preferible a señoras o niños. Llame al F-2202.
U H 1372 16 en.

INSTITUTO de Artes escénicas y la pantalla. Espléndida sala con escenario. Impostación perfecta para canto y declamación. Mímica cinematográfica. Alberto Soler. Lamparilla 68, bajos.
U H 1984 14 en.

PROFESORA francesa inmejorables referencias, da clases en Marianao y demás Repartos. Informan F.O.-9040. También en su casa, solo a señoras. Calle 14 número 116, Vedado.
2047 16 En.

CLASES A DOMICILIO

Profesor titular cubano, de 14 años de práctica Primera y Segunda Enseñanza Cuotas módicas. Especial: Ingreso al Instituto. Admite pagos quincenales. Teléfono M-3491.
2159 15 en.

(O) HOSPEDAJES

(46)—Casa de Huéspedes

CASA DE HUESPEDES

Galiano 84, altos café La Isla. Casa para familias. Comodidad, economía, moralidad y excelente trato. Hay un magnífico departamento a Galiano Habitaciones para hombres solos. Agua fría y caliente.
2161 23 en.

(R) MAQUINARIAS

(49)—Venta

SE venden dos pailas de Gay Hoffman, completamente nuevas. Informan Cuba número 12, tintorería.
S 384 16 En.

MAQUINARIA Y AUTOGENA

Torno mecánico 15x40 pulgadas Sidney, rosca fraccionaria. Taladro 22 pulgadas. Generadores Autógena y equipos. Tanques 600 y 300 galones; donkie 1 1|2 y 2 pulgadas; dos calderas nuevas de 1 1|2 y 4 HP. y una usada 4 HP. y para máquinas de planchar. Fabricio. Vives número 27. A-1749.
2088 19 en.

(S) MUEBLES Y PRENDAS

(51)—Compra

COMPRAMOS MUEBLES A-6628

Compramos muebles modernos, victrolas, muebles oficina, cajas y archivos de acero, mantones, objetos de arte, etc. En muebles finos pagamos muy bien. La Regencia. Suárez 8 y 10. Teléfono A-6628.
2135 21 en.

(52)—Venta

FABRICA DE ESMALTAR MIMBRES Y MUEBLES

Esmaltamos, laqueamos y bronceamos toda clase de muebles, neveras y objetos sanitarios. Manrique 64. Teléfono M-3122
U H S 181 5 fb.

MUEBLES Y PRENDAS

LA ZILIA

Es el gran almacén de muebles y prendas de SUAREZ 43 Y 45, muy antiguo y muy acreditado, que ahora, para estar como siempre con el pueblo, rebajó todas sus existencias, tanto, que para confirmarlo es preciso ir a ver un piano, un juego de comedor, una joya, un frac o cualquier otra prenda, porque es seguro que con la satisfacción del precio se adquiere. Suárez 43 y 45, entre Gloria y Apodaca.
E. 59 Ind. 1 En.

¡¡HORROROSA GANGA!!

Para personas pudientes y de buen gusto por embarcar su dueño, se vende espléndido juego cuarto y un magnífico juego de comedor y sala, todos de caoba, estilo inglés, algunos cuadros, lámparas y objetos de arte. Concordia 64 A., primer piso, esquina a Lealtad. Tel. A-0568.
U H 1859 14 en.

GANGA

Pianos y pianolas con facilidades de pago, acreditadas marcas, completamente nuevos, absoluta garantía, joyas y objetos de arte, para regalos a precios sin competencia. La Predilecta. San Rafael 141 esquina a Oquendo. U-3847.
1255 13 Fb.

A la primera oferta razonable se venden una máquina de dobladillo de ojo y otra de festón con mesa doble y motor. Céspedes 29, altos, esquina a Calixto García, Regla.
2071 17 En.

EN Zapata número 18, altos, se vende un juego de cuarto de 15 piezas, es moderno, se da barato por tener que embarcarse su dueño.
S 390 15 En.

BUENA OPORTUNIDAD

Elegante juego de cuarto para matrimonio. Cama camera, dos mesas de noche, chiffonier, coqueta, escaparate con tres lunas, zapatera. Todo de marquetería y bronce. Lunas biseladas. Se da en proporción. Amistad 102 primer piso, derecha.
2076 16 en.

(T) PERDIDAS

(53)—Objetos

PERDIDA

Se ruega a la persona que haya encontrado un perro de caza que entiende por "Briche", carmelita y blanco, de un año, se sirva devolverlo al "Niño sin manos", calle Cortina letra I, entre Lacret y General Lee. Será gratificado.
A 3 d 14 En.

PERDIDO tranvía Playa-Estación Terminal, paquetico papel verde, conteniendo artículos de costura sin valor para nadie exceptuando el interesado. Se ruega entregarlo Pinks y Loredo. Zulueta 36 letra C. Será gratificado.
2107 15 en.

MISCELANEA

SE componen mármoles rotos, y se componen a domicilio. Tel. F-2045
S 66 2 fb.

"LA PERLA"
Animas, 84.—Tel. A-822
Dinero sobre alhajas,
La que menos interés cobra.
Joyas y Muebles
—A como quiera.—
E. 63 Ind. 1 En.

AVISO

A los almacenistas de la Isla de Cuba Los vinos de la Rioja, tintos y blancos R. Ugalde de Bilbao. Los vinos generosos y vinagres de A. Flores, de Puerto Palos de Moguer. Importación directa, a cuatro meses plazo. Teléfono A-5463. Apartado 1392, Habana.
ANTONIO BARRIO BAYO
S 34 30 en.

COLUMNA DE DEFENSA NACIONAL

El martes último celebró sesión extraordinaria esta patriótica institución bajo la presidencia del señor A. Navarrete de Córdoba y en las secretarías los señores Camaño de Cárdenas y Mario R. Bombalier.

El presidente dedica frases expresivas al socio de mérito señor Rogelio Caramés, y éste dió las gracias.

Se dió lectura a la memoria del año último y al balance.

Se acordó por aclamación y en medio del mayor entusiasmo designar la nueva directiva siguiente:

Presidente: Antonio Navarrete de Córdoba. Vices: primero, S. Escoto Carrión; segundo: José A. Cruz; tercero: doctor Francisco Domenech; cuarto: doctor Tranquilino Maza Cobián.

Asesor legal: doctor Teodoro Cardenal.

Director: Néstor Nodarse de Armas. Vice: José Cid.

Secretario de Correspondencia: Francisco Camaño de Cárdenas; vice: Luis Valdés Valdés.

Secretario de Actas: Mario R. Bombalier. Vice: Ricardo Vidal y Mena.

Tesorero: José M. Monteagudo; y vicetesorero: Tomás de la Cruz.

Contador: doctor Eduardo Coloma; vice: Mauricio Rebollar.

Bibliotecario: Serafín Abeledo; vice: Vicente Almeida.

Vocales: señores Antonio Berardiola; Ramón Cabrera; Jacobo Duarte; Ramón Cabeda; Carlos Valdés; José Irigoyen; Enrique Miyar Avila; Pedro Franco Rojas; Adolfo Martínez; Manuel Maceda; Andrés Morera y Elio Nodarse.

Firmada por los señores Navarrete y Camaño se aprobó la siguiente declaración de principios:

La Columna de Defensa Nacional declara solemnemente ante todo el país y el continente americano, en su única asamblea extraordinaria general:

Que ve con alarma y decepción cómo van invadiendo la Cámara de Representantes, donde reside la legítima representación del pueblo cubano, elementos sin nexo de ninguna clase en el país y sin haber demostrado nunca amor ni interés por los destinos de la República ni a sus instituciones.

Que protesta indignada contra la invasión de la República de Nicaragua por fuerzas militares de los Estados Unidos de Norte América, por entender que es un abuso de la fuerza y un peligroso avance del imperialismo yanqui que amenaza la soberanía de las repúblicas latinoamericanas.

Fueron proclamados con grandes aplausos y unanimidad completa los siguientes socios de mérito:

Honorable señor Presidente de la República; señor presidente del Consejo Nacional de Veteranos de la Independencia; señor presidente de la Asociación Nacional de Emigrados Revolucionarios Cubanos; señores Rogelio Caramés, Angel Alonso, Juan Gualberto Gómez, brigadier José Semidey y general Enrique Loinaz del Castillo.

10 CENTAVOS
DE 7 A. M. A 5 P. M.; Y DE 5 A 10 P. M.
15 CENTAVOS

SOLICITUDES DE TRABAJO: DIEZ CENTAVOS
DEPARTAMENTO DE ANUNCIOS CLASIFICADOS

10 CENTAVOS
DE 7 A. M. A 5 P. M.; Y DE 5 A 10 P. M.
15 CENTAVOS

M.E.C.D. 2016

INFORMACIONES DEL ESTADO, LA PROVINCIA Y EL MUNICIPIO

DE COMUNICACIONES

ASUNTOS DE FERROCARRILES

En la tarde de ayer celebraron una entrevista con el Secretario Dr. Sánchez Aballí los señores doctor Oscar Díaz Albertini, Fernando G. de Mendoza, el ingeniero de la Comisión de Ferrocarriles y los señores David Rodríguez y Antonio Torrado. Los asuntos tratados estaban relacionados con los ferrocarriles y la presente zafra azucarera.

VISITAS

Entre las muchas visitas que recibió ayer tarde el Secretario, figuraban los señores Quintín George; Aquilino Lombard, General Rafael Montalvo, que aprovechó su visita para despedirse por embarcar el día 15 con dirección a Europa, donde va acreditado como Ministro de Cuba en Portugal.

CARTAS ARCHIVADAS

Relación de las cartas certificadas nacionales que se encuentran archivadas en el Negociado de Certificados y Rezagos de la Secretaría de Comunicaciones, en virtud de no haber podido ser entregadas a los destinatarios ni devueltas a los remitentes y los cuales están en dicho Negociado a disposición de unos u otros mediante identificación.

Caso de no ser reclamados estos certificados serán abiertos oficialmente y el dinero o valores que contuvieren se incautará de ello el Estado. (Artículo 356 del Reglamento del Servicio de Correos).

Cualquier reclamación sobre correspondencia debe hacerse en el plazo de un año, contando desde el día de la imposición.

Lista No. 474

Remitente: Elvira López, Caibarién. Destinatario: Castro Gilcedo José, Santa Clara.

Recitente: Lucilo Ganiza, Cayo Mambí. Destinatario: Caba Leonardo, Santiago.

Remitente: Antonio Cabida, Cupey. Destinatario: Cabida José, España.

Remitente: Policarpio Cisneros, San Germán. Destinatario: Cisneros Rosendo, Sag. Tánamo.

Remitente: Fermín Armaga, Camagüey. Destinatario: Cueto Manuel para A. Gutiérrez, Nuevitas.

Remitente: Juan E. Fort, Cienfuegos. Destinatario: Cantera Manuel, Sancti Spíritus.

Remitente: Santa León, San Juan y Martínez. Destinatario: Cabanzon Ramón, P. Río.

Remitente: José Ledesma, Elia. Destinatario: Corrales Crescencio, Candelaria, P. R.

Remitente: José Castro, Guantánamo. Destinatario: Castro Iluminada, Barcelona, España.

Remitente: Enrique Crovas, Habana, Cuba. Destinatario: Chovas Miralles José, B. A. Rep. Arg.

Remitente: Antonio Andalia, San Germán. Destinatario: Duville Henry, San Germán.

Remitente: Angel Sardiñas, Santiago. Destinatario: Duque Damos, Majagua.

Remitente: Rogelio Márquez, Bolondrón. Destinatario: Fernández Severino, S. Batabanó.

Remitente: Antonio Longa, Holguín. Destinatario: Fernández Antonio, Manatí.

Remitente: Rita Valdés, Elía, Camagüey. Destinatario: Fernández Antonio, Céspedes.

Remitente: Ramona Dares, Elia. Destinatario: Francisco Rafael, Jobabo, Oriente.

Remitente: Caridad aqué, Santiago. Destinatario: Fernández Emilia, Habana.

Remitente: Francisco Soriano, Caibarién. Destinatario: Gálvez Gaspar, Habana.

Remitente: M. Alvarez, Georgina. Destinatario: González Rafael, Caibarién.

Remitente: Bozuy Balestand, M. Matahambre. Destinatario: Gutoozki Yau, Habana.

Remitente: Ismael González, Santa Clara. Destinatario: Gómez Gómez Félix, C. de Sagua.

Remitente: Oscar Rodríguez, San Germán. Destinatario: Guzmán Pastor, Camagüey.

Remitente: José González, La Gloria. Destinatario: García Angel, Victoria.

Remitente: George Watson, Puerto Padre. Destinatario: Garretson G. H. Co., Chicago, Ills.

Remiaente: Caridad Leiva, Manzanillo. Destinatario: González Manuel, Santa Lucía, Camagüey.

Remitente: Juana Noa, Mayajigua. Destinatario: Guedes Ni,ta Yaguajay.

Remitente: E. González, Morón. Destinatario: González Inocencio, Lajas, S. C.

Remitente: Paul Mina, Cristo, Oriente. Destinatario: Harris Philomena, Castillo Santa Lucía.

Remitente: Juan Acosta, Sancti Spíritus. Destinatario: Inspector Provincial Sanidad, Habana.

Remitente: José Abraham, La Esmeralda. Destinatario: Junquera Francisco, C. Vetientes.

Remitente: Francisco Miño, Camagüey. Destinatario: Ker Alberto, San Germán.

Remitente: Gedaly Brodsky, Suc. Habana. Destinatario: Katz Aron, Egipto.

Remitente: Darmo Martoi, Guanabacoa. Destinatario: Kiss Frank, N. Y., U. S. A.

Remitente: Bozuy Bolestan, Habana. Destinatario: Javezmazk Paulin, Detroit, Mich.

Remitente: Miguel Li, Jovellanos. Destinatario: León José, C. Lutgarda.

Remitente: Vicente Ham, A. Pasajeros. Destinatario: Ling Andrés, Colón, Pan.

Remitente: José Nodem, Chambas. Destinatario: Lel Barrederas Emilio, Falla, Camagüey.

Remitente: Pedro García, Ciego de Avila. Destinatario: Méndez María Teresa, Camagüey.

IMPORTANTE

Certifique siempre la correspondencia que contenga valores o documentos de importancia. No use sobre que haya sido abierto después de cerrado.

Antes de depositar una carta en el buzón cuide de que el cierre del sobre esté perfectamente pegado.

El sello de **Entrega Especial** debe usarse para que la correspondencia sea entregada con mayor rapidez que la ordinaria, pero no significa mayor seguridad. No debe, por tanto, emplearse en el envío de valores o documentos de importancia. Para esta clase de envíos, aconsejamos el servicio de certificados.

La correspondencia es inviolable, y por tanto, incurre en responsabilidad toda persona que abra una carta u otro envío cerrado, sin tener derecho para hacerlo.

ESTOMAGO SANO
MAGNESIA SARRA
En todas las farmacias Precio $0.85

NOTICIAS DEL MUNICIPIO

MAS DE CUARENTA Y SEIS MIL PESOS ADEUDABA EL MUNICIPIO A LA EMPRESA DE TELEFONOS HASTA DICIEMBRE ULTIMO

Un incidente sin consecuencias en el Departamento de Gobernación del Municipio.—Los comerciantes de efectos para automóviles preguntan si la patente de tales les da derecho a la venta de gasolina

LA VENTA DE GASOLINA

El señor Francisco Benavides, actual Jefe del Departamento de Impuestos, elevó ayer al Alcalde Municipal, el siguiente escrito:

"En la sesión ordinaria del miércoles 6 de abril de 1924, el Ayuntamiento tomó el acuerdo de crear un epígrafe de Tiendas de Venta de Accesorios de Automóviles con la cuota anual de ciento treinta y cinco pesos, igual a las señaladas a las de tienda de ferretería; y habiéndose hecho a esta Jefatura en distintas ocasiones consultas en el sentido de que si la venta de gasolina está comprendida en ese último epígrafe, y no habiendo podido precisar este extremo por no estar perfectamente aclarado en el acuerdo de referencia, tengo el honor de ponerlo en su conocimiento por si tiene a bien enviar un Mensaje al Ayuntamiento, a fin de que se sirva hacer la aclaración pertinente, esto es, si con la licencia de tienda de venta de accesorios para automóviles pueden vender gasolina los comerciantes que deseen matricularse por ese concepto".

EN SU DESPACHO

En las sesiones de trabajo de la mañana y la tarde de ayer, estuvo en su despacho el Alcalde en funciones, señor Manuel Pereira, recibiendo la visita de distintas comisiones de vecinos del término, y resolviendo con los jefes de los distintos departamentos municipales, las cuestiones administrativas.

EN GOBERNACION MUNICIPAL

Un breve incidente ocurrió ayer en el Departamento de Gobernación, al requerir el señor Luaces, Delegado de la Secretaría de Hacienda en esa dependencia municipal, el auxilio de un detective de la Policía Secreta por creer que se había cometido una acción punible al diligenciarse el traspaso de la propiedad de un automóvil.

Como el procedimiento empleado por el señor Luaces no se estimó adecuado, pues lo usual es requerir la intervención del jefe de la oficina para iniciar antes el procedimiento administratvio contra el empleado que se estime responsable, el doctor Ainciart, Jefe de Gobernación, dió cuenta de lo ocurrido al Alcalde, y después visitó al Jefe inmediato del señor Luaces en la Secretaría de Hacienda, señor Barata, participándole lo sucedido.

A los pocos momentos de este incidente el señor Barata se entrevistaba con el señor Alcalde, a presencia del doctor Ainciart y del propio señor Luaces, haciéndose al efecto todas las aclaraciones del caso, con lo cual se dió por terminado el problema planteado.

También el Alcalde pidió que se le informara si era cierta la irregularidad denunciada, siendo informado por el doctor Ainciart que todo carecía de fundamento.

PROPIETARIOS DEL CERRO

En la mañana de ayer una comisión de propietarios del Cerro, presidida por el señor Nicolás Pazo, visitó al Alcalde, solicitando prórroga del acuerdo de la Cámara Municipal, que con motivo del ciclón tomó el pasado mes de octubre, sobre conceder exención de derechos a todos los propietarios que hubieran sufrido desperfectos por el ciclón y solo tuvieran una finca urbana.

El Alcalde, señor Pereira, les expresó que esa era una cuestión de competencia de la Cámara Municipal; pero que no obstante enviaría un Mensaje al Consistorio transmitiendo la solicitud.

LICENCIA CONCEDIDA

Por Decreto del Alcalde se ha concedido licencia de un mes con sueldo al doctor Alfredo Valdés Gallol, perteneciente al servicio sanitario municipal.

VEHICULOS

La recaudación por Transporte correspondiente al miércoles 12 ascendió a $1.314.10, habiéndose marcado 51 vehículos de distintas clases.

Además se anotó una diferencia correspondiente al ejercicio anterior de 15 pesos.

PAGOS

El Alcalde en funciones, señor Pereira, ordenó ayer el pago de los haberes a los empleados del Servicio Forense y Servicio Domiciliario, correspondientes al pasado mes de noviembre.

Están al terminar los pagos del personal de ese mes, pues solo faltan los Bomberos, Banda Municipal y Escuela de Música, que terminarán de hoy a mañana.

RECLAMACION DE LA CUBAN TELEPHONE

La Cuban Telephone Company, ha presentado un escrito a la Alcaldía Municipal, reclamando las cantidades que se le adeudan por los distintos servicios telefónicos instalados en el Municipio y sus dependencias, y de las que solo ha cobrado pequeña parte.

Hasta el mes de diciembre pasado se adeuda, en total por el Municipio a esa compañía, la suma de $46.120.47 y teniendo en cuenta dicha empresa las dificultades con que tropieza para el cobro, recomienda al Alcalde envíe un mensaje al Ayuntamiento, a fin de que dichos servicios sean reducidos, en el nuevo presupuesto municipal, de acuerdo con la suma de que pueda disponerse para el pago de dichas atenciones.

A LOS FOSOS

Por las distintas estaciones de policía fueron remitidos los siguientes automóviles a los Fosos, por carecer de chapa, circulación u otros requisitos de ley.

Buick, motor 1008811, propiedad de Felipe Rionda; Ford 13839, propiedad de Manuel García; motocicleta marca Indian, propiedad de Fernando Rubal Romea.

Por la Secretaría de Hacienda un automóvil marca Cole motor 19200, propiedad de Felipe Cruz.

La propia Secretaría recomienda a la Alcaldía, se conceda chapa exenta de pago al auto Buick motor número 1839475, que presta servicios en la Legación de Méjico.

HALLAZGO

Se han remitido a la Alcaldía por las Estaciones de Policía, para su entrega a quien acredite ser su dueño, una sortija al parecer de oro, con dos rubíes, y una bolsa de raso negro, conteniendo dos lapiceros, dos pañuelos y 25 centavos.

TRASPASOS DE AUTOMOVILES

En el Departamento de Gobernación Municipal fueron legalizados ayer estos traspasos de automóviles:

L. B. Ross Corporation a Blas Marcell, un Chevrolet, chapa número 15973; L. B. Ross Corporation, a Ignacio Corripio, un Chevrolet, chapa número 15961; L. B. Ross Corporation, a Antonio Macañeira, un Chevrolet, chapa número 14783; L. B. Ross Corporation a Luis Calaza, un Chevrolet, chapa número 14322; L. B. Ross Corporation, a José Ledo, un Chevrolet, chapa número 13607; L. B. Ross Corporation a Carlota Toledo Ferrer, un Chevrolet chapa número 11591; L. B. Ross Corporation a José Menoyo, un Chevrolet, chapa 13348; L. B. Ross Corporation a José René Ferrer, un Chevrolet chapa número 13338; L. B. Rosso Corporation a Roberto B. Peña, un Chevrolet, chapa número 13434; L. B. Ross Corporation a Roberto B. Peña, un Chevrolet chapa número 13431; L.B. Ross Corporation a Carlota Toledo y Ferrar, un Chevrolet chapa número 11599; L. B. Ros Corporation a Juan José Ferrer Pérez, un Chevrolet, chapa 12714; L. B. Ross Corporation a Manuel Martínez Escalante, un Chevrolet, chapa número 12710; L. B. Ross Corporation a Eustasio Ríos, un Chevrolet, chapa número 12499; L.B. Ross Corporation, a A. H. Gottardi, un Chevrolet chapa número 15828; Angel Hernández Sanabria a Carmen Poyan, un Estrella chapa número 13780; Gonzalo Calvo a Ramiro Cabarruy, un Ford, chapa número 16781; Manuel Fuente y Novoa a Gustavo Rodríguez, un Duran, chapa número 29073; Lindner y Hartman a José García y Hermano, un Autocar chapa número 7520; A. H. Butler a Romeo Goelho, un Chevrolet, chapa número 679; José Vila a José Fernández, una motocicleta marca Indian, chapa número 47; Juan Alsina y Manzano, a Rosaura Navarro, un Dodge Brother, chapa número 31607; Juan Pita a Modesto Garane, un Chevrolet, chapa número 15395; Andrés García y Palacios a Alejandro Alvarez, un Dodge chapa número 31611; Manuela García a Justo López, carro número 3516; Pedro Alvarez Mena a José López Vázquez, un Ford, chapa número 12000; Antonio Porta a Imperial Atoumobile Co., un Essex, chapa número 2632; Justo Olbeira a A. H. Gottardi, un Buick, chapa número 28160; A. H. Gottardi a Ricardo Zenoz, un Ford, chapa número 13016; Juan Echaurren a A. H. Gottardi, un Durant, chapa número 31717; Gustavo Gutiérrez y Martínez a Claudio Guillermo Trueba, un Chevrolet, chapa 16718; José Rivera a Ricardo Pelis, carro 1874; Sabino Pérez a Miguel A. Ramos, un Ford, chapa número 15288; Roberto Arozamena, a W. C. Fitz Gerald, un Buick, chapa número 3579; Ramiro Ouviño a Evaristo Capó, un Chevrolet, chapa número 11835; Juan Mauri a Oriosolo y Compañía, un Ford, chapa número 792; José R. Alvarez a Antonio Alvarez Corbejo, un Buick, chapa número 7985; Diego Xiqués a Estrake Motor Corp, un Sstudebaker chapa número 1691; José M. Bárcena a Francisco J. Páez, nu Cleveland, chapa número 544; Leopoldo de la Campa a Eugenio Corripio, un Benz chapa número 4745.

ALTAS DE INDUSTRIALES

Altas de industrias ocurridas el día 11 de enero de 1927:

Manuel Otero Noya, tintorería, San Anastasio 25; Wah Gen Long, tienda de sedería y quincalla, Mayor Gorgas 2 A; Trueba y Hermano, comisionista con muestras, Aguiar 116; Angel Lima, tienda de frutas del país, Compostela 49; Jess González, zapatero con motor, Habana 101; Angel Lima, puesto de frituras, General M. Suárez y M. Gómez 220; Juan Arana, comisionista con muestras, Marta Abreu 43; Evaristo Bell y Fabra, fábrica de calzado con motor, Cádiz número 36

DE GOBERNACION

EL FUNCIONAMIENTO DE LA RULETA EN MARIANAO

El Secretario de Justicia, Dr. Barraqué, envió ayer a la Secretaría de Gobernación, la contestación a la consulta formulada por este departamento en relación con el funcionamiento de la ruleta en el Hipódromo de Marianao.

LA EXPULSION DE ASIATICOS

La expulsión de los ocho asiáticos que fueron embarcados en el vapor "Abongarez", le importó al Estado la cantidad de $1.357.44, es decir $169.68 cada uno.

DECRETOS

Por el señor Presidente de la República han sido firmados los siguientes decretos:

—Concediendo derecho del disfrute de pensión a la señora Amparo de los Santos Olivera y García y a su menor hijo Francisco Silveiro Serpa y Olivera en su carácter de viuda e hijos legítimos del fallecido vigilante retirado del Cuerpo de la Policía Nacional señor Angel Serpa y Nieves.

—Otorgándole la pensión que solicitó la señora Guillermina Eugenia Planchar por ella y en representación de sus menores hijos Gloria, María de los Angeles, Guillermo, Celestino, Estela María y Rita María del Carmen y García y Planchart como únicos causahabientes del que fué vigilante de la Policía Pedro García y González.

—Suspendiendo el acuerdo del Ayuntamiento de Guantánamo por el que se disponía el pago de un crédito que reclamaba el señor Serafín Ochoa, por haberes que se le adeudan como vigilante de la Policía.

EXPULSION POR INDESEABLE

Ha sido firmado el decreto de expulsión de Juan Rey Puente, acusado por los Cuerpos de Policía por elemento indeseable. Se encuentra recluído en el vapor Máximo Gómez.

DE INSTRUCCION PUBLICA

CLUB NACIONAL DE EDUCACION

Un grupo de cubanos de alta mentalidad, contando con el concurso del Secretario de Instrucción Pública, quien muestra empeño en reunir a la obra común de la Educación Pública a los hombres de buena fe que desinteresadamente quieren servir al país, se propone crear el "Club Nacional de Educación y Difusión Cultural" con el siguiente Programa:

Cooperar con el Gobierno a la obra educativa y de rectificación nacional que viene realizando.

Abrir intensa campaña para difundir la educación cívica en el pueblo.

Intensificar el espíritu nacionalista creando escuelas de comercio, industriales y agrícolas.

Traer al seno de la colectividad y a todos los elementos útiles a estos efectos.

ESTUDIO

El Secretario tiene en estudio un plan de construcción de casas-escuelas en toda la República presentado por el Ingeniero del Departamento.

Estudia también la situación del Instituto de Segunda Enseñanza de la Habana, donde existen más de 2,400 alumnos matriculados que apenas caben en el edificio.

EL AHORRO ESCOLAR

Se está ultimando el Proyecto de implantación de las libretas de ahorro escolar, así como de la cartilla higiénica escolar que el señor Secretario intenta establecer, a cuyo efecto ha consultado al señor Secretario de Sanidad.

LA ESCUELA DE COMERCIO

Anteayer visitó al Honorable señor Presidente, el Secretario, a quien acompañaban los doctores José A. del Cueto, Gutiérrez de Celis y el señor Roa, miembros de la Comisión Asesora nombrada por el General Alemán.

Se acordó con el señor Presidente la necesidad inmediata de implantar la Escuela de Comercio para lo cual tiene un voto de confianza el señor Secretario de Instrucción Pública y la oferta del señor Presidente de facilitar los recursos necesarios para que se abra la Escuela cuanto antes.

ESTADISTICA

El Secretario de Instrucción Pública desea que se efectúe un balance de los gastos del Departamento desde su instalación hasta la actualidad; que se forme una estadística exacta, y lleven las cuentas al día con minuciosidad y escrupulosidad, se exija el cumplimiento del deber, sin contemplación, a todos los funcionarios del Departamento y se organice éste debidamente.

DE OBRAS PUBLICAS

REPARACIONES AL REMOLCADOR CARDENAS

El Dr. Carlos Miguel de Céspedes, ha autorizado la contratación con los Talleres de la Vda. de Ruiz de Gámiz, de las reparaciones necesarias en el remolcador "Rafael de Cárdenas", que se destina al servicio de basuras, y con un presupuesto aproximado de $10.000.00

El Dr. Céspedes ha dispuesto que por una Comisión de Técnicos se estudie la conveniencia de que en el futuro el Departamento contrate este servisio o que adquiera una nueva embarcación, pues con frecuencia se tienen que hacer reparaciones de consideración en el remolcador "Rafael de Cárdenas" dado el tiempo que lleva de servicio.

RECEPCION DE OBRAS

Por el Dr. Carlos Miguel de Céspedes, ha sido aprobada el acta de recepción única de las obras de pavimentación sistema "Vibrolithic" en la cale Aroyo Manglar, entre Máximo Gómez y Segundo Pasaje de Manglar.

SOBRE EL MATADERO DE BAYAMO

Al Sr. Héctor de Poveda, de la Ciudad de Bayamo, le ha sido contestado escrito por la Secretaría de O. Públicas, en el sentido de que el asunto de que trata, en relación con el Matadero, no es de la competencia de dicho Departamento, y que en el mismo no obra ningún proyecto oficial en relación con el caso.

Licencias de fabricación informadas favorablemente por la Seretaría de Obras Públicas

Previo informe de la Oficina de Ensanche y Embellecimiento de la Secretaría de Obras Públicas, se ha comunicado al Sr. Alcalde Municipal que pueden ser concedidas las siguientes licencias de fabricación, toda vez que no afectan al plan general de ensanche de esta Capital:

Expedientes númros: 22286, señores Cía. de Construcciones Jovellar, S. A. calle 27 entre 8 y 10, Vedado; 31159, Sra. Rosalía Arenal calle 11 entre K y L Vedado; 31152 Sr. Andrés Ferry y Lugo, calle Peñón entre Monasterio y Ayuntamiento, Cerro 31133, Sr. Ismael García, calel Lilncon esq. a Rivera, Reparto. Sta. Amalia; 31001, Sr. Nicanor Martínez, calle Juan Bruno Zayas y Gral. Lee; 31135; señora Catalina Menéndez, calle San José entre Mangos y Remedios; 31142, señor E. Monteagudo, calle "D" entre 19 y 21, Vedado; 31023, señor Martín Nistal; y Alvarez, calle Josefina entre 3ra. y 4ta. Reparto Rivero, Arroyo Apolo; 14973 Sr. Lorenzo Rodríguez, calle Florida 27, entre Esperanza y Misión; 31006, señor Ramón Venta, calle Máximo Gómez esq. a Figuras; 31462, señor F. Carrasco, S. en C. calle Peñón y Sta. Teresa; 31494 Sr. Federico Casteleiro, calle 21 número 60; entre 8 y Pasaje, Creceberie; 31479, señor Salvador Cuervo, calle Pozos Dulces, Rpto. Ensanche de la Habana: 31424, Sr. José Fernández Rey, calle Parque entre Magnolia y Quinta Covadonga; 48052, Sr. Rogelio García, Manzana 14, Rpto. Mazón, 31529, Sra. Julia de Sola, calle "A" 186, Vedado; 17764, Sra. Josefa Ferreiro, calle Línea entre Flores y San Beneigno.

LA RECAUDACION DEL CANAL DE ALBEAR

Recaudao por todos conceptos, de Septiembre 14, 1925, a enero 12 de 1927, $2.569.028.78

Recaudao el día 12 por "Atrasos" $987.62.

Del Ejercicio "Corriente" $472,44.

Total recaudado, $1 480.00

Recaudado por Depósitos Diversos $197.00

Fondos Disponibles

En Enero 11 $1,436.145.83

En Enero 12 $1.437.625.81

Fondos no Disponibles
(Por depósitos Diversos)

En Enero 11 $28.081.49

En Enero 12 $26.500.77

CON SU CAFE TOME
Leche
CONDENSADA MARCA
FAVORITA

DEL GOBIERNO PROVINCIAL

CITADOS PARA ASUNTOS MINEROS

Por el Negociado de Minas del Gobierno Provincial se cita al señor Doroteo García y del Rivero, para notificarle sobre trámite de la mina San Rafael, situada en los términos de Regla y la Habana, y además para que ingrese los derechos correspondientes en los títulos de propiedad de las minas Santa Marta y Santa María.

También se cita por el mismo Negociado al señor Juan Mingorance Gutiérrez, para informarle de la mina Chicago, situada en el término municipal de Guanabacoa.

CARTAS DE NATURALIZACION

El asesor de la policía provincial, señor Pablo Figueredo, ha trasladado al gobernador, para que éste los pase a la Secretaría de Gobernación, los informes rendidos por el agente de la Policía Especial, señor Eduardo Perea, sobre las solicitudes formuladas por los señores José Fernández Jiménez, Víctor Bensignor y Yesorun y Rafaey Yi Gon, para que se les expida carta de naturalización siendo favorables a tal petición los informes citados.

NO QUIERE DARLES POSESION A LOS ELECTOS

El gobernador de la provincia le ha dirigido en el día de ayer una enérgica comunicación al señor Manuel Márquez Martínez Blanco, ex presidente de la Asociación de Propietarios de Dueños de Omnibus La Zenaida, solicitando que informe con la mayor urgencia que le sea posible, cuáles han sido las causas por las que no se ha convocado a los señores que resultaron electos en las elecciones celebradas el día 21 del pasado mes de diciembre en esa asociación, para darles posesión de sus cargos, por haber sido proclamados al terminar dichas elecciones, que fueron celebradas ante la presencia del inspector de asociaciones, señor Rogelio Caramés.

El señor Rafael Fernández, que resultó electo para la presidencia de la Asociación La Zenaida contra el señor Martínez Blanco, que resultó derrotado, ha agotado todos los medios legales a su alcance para procurar que éste le diera posesión del cargo en el tiempo reglamentario, a él y a los demás señores electos, no pudiendo lograrlo en forma alguna por lo que se ha visto obligado a recurrir contra tan rebelde actitud ante el señor gobernador, para que éste resuelva tan complicado problema.

En su comunicación, el señor Ernesto López le hace saber al señor Martínez Blanco que esa situación debe resolverla dentro de la mayor brevedad que le fuere posible, ya que si no hace esto, puede incurrir en responsabilidad.

PRESENTARA UN RECURSO SI NO SE LA INSCRIBEN

El doctor Mario de Ostolaza y Mallen, abogado y notario de Marianao, ha presentado en el día de ayer un escrito, acompañando una escritura notarial, solicitando la inscripción en el Registro de Asociaciones de la Sociedad de carácter civil denominada Cuba, de la que forman parte, según la escritura presentada, los señores Gavino Galván López, Rafael Gómez Pino, Pedro Acosta Fernández y José Galván López y de que el solicitante en abogado consultor.

El Gobierno Provincial resolverá en este caso, según nuestras noticias y ajustándose a lo que determina la Ley de Asociaciones, denegar la inscripción de dicha asociación, toda vez que debe ser inscripta en el Registro Mercantil, pues es una entidad de negocios.

El doctor Ostolaza y Mallen se propone, al serle denegada su solicitud de inscripción, acudir ante los Tribunales de Justicia, pidiendo la nulidad de esa parte de la Ley de Asociaciones que se opone a tal cosa, que está en abierta pugna con uno de los artículos del Código Civil; recurso éste que el citado abogado y notario estima que ha de ganar.

FELICITAN AL GOBERNADOR

La Sociedad de Conductores de Carros y Camiones, domiciliada en Concha, número 7, altos, en esta capital, se ha dirigido al gobernador, felicitándolo por su intervención en los problemas surgidos con motivo de las elecciones en esa sociedad obrera, las que dieron por resultado que las partes en discordia mantuvieran sus derechos y hubieran las garantías necesarias para todos, como deseaba la directiva.

SOCIEDAD DISUELTA

El señor Angel Valdés, secretario del Gremio de Pintores Charolistas de Carruajes, comunica que en junta general celebrada se acordó la disolución del citado gremio, acompañando un recibo de la Casa de Beneficencia y Maternidad por la cantidad de un peso noventa centavos de los fondos sociales que existían.

ACUERDO MUNICIPAL

Se han recibido los acuerdos tomados por la Cámara Municipal de San Antonio de los Baños, en la sesión celebrada el día 13 de diciembre próximo pasado.

REGLAMENTO

Los señores José M. Hurtado y Ricardo G. Daumy, han presentado el reglamento para su aprobación por el gobernador, por el cual ha de regirse la nueva Asociación de Choferes Políticos de Cuba, la que tendrá su domicilio social en la calle de Oquendo, número 93, altos, en esta capital.

PROBLEMA ELECTORAL

Una comisión de socios de la sociedad Artística Gallega presididos por el señor Miguel Fariñas, que figura como candidato a la presidencia de esa Institución, se entrevistó con el Gobernador de la Provincia, señor Ernesto López, para tratar del problema electoral que ha surgido en el seno de esa sociedad, con motivo de las dos candidaturas que se disputan el Gobierno de la misma.

También el señor Gobernador sostuvo una larga conferencia con el actual presidente señor Maximino Matalobos, que ha de figurar como candidato a la presidencia nuevamente, y él que discute la capacidad legal o Reglamentaria del señor Miguel Fariñas, para figurar como candidato a la presidencia.

Como las elecciones de dicha Sociedad debían celebrarse anoche miércoles, acordó el Gobernador de acuerdo con ambas partes, que si en la Junta General de Elecciones que se celebraría se acordaba suspender las elecciones, que sería lo más viable que debía hacerse, se convocaría para unas nuevas elecciones, para cuya fecha que sería dentro de muy pocos días, ya estaría resuelta la capacidad legal del señor Manuel Fariñas, para figurar como candidato a la presidencia

Por lo contrario, si en la Junta General de elecciones, se acordaba celebrar éstas, y no suspenderlas, la candidatura del señor Manuel Fariñas, figuraría en la justa electoral, y después de terminadas las elecciones a la que acudiría un Delegado del Gobernador, la comisión electoral proclamaría la candidatura que resultará con mayor número de votos alcanzados, para en sesión posterior, y según dispone el Reglamento, la Directiva saliente, le diera posesión a la electa.

Si en esas elecciones resultaba electo el señor Fariñas, el señor Matalobos que discute la capacidad legal de éste, haría constar su protesta en el acta, pero la Comisión Electoral proclamaría al señor Fariñas, resolviéndose después por el Gobernador si el citado individuo se encontraba capacitado legalmente para ocupar el cargo.

SESION DE LA CAMARA MUNICIPAL

El Ayuntamieuto celebró ayer tarde sesión extraordinaria, con asistencia de 20 señores concejales.

Siendo las cuatro y media el presidente eñor José Castillo abrió el acto.

En primer lugar se dió lectura a un mensaje del Alcalde señor Manuel Pereira, reclamando la debida autorización del Cabildo para interponer recurso contencioso-administrativo contra la resolución del Secretaría de Hacienda, que pretende cobrar al Municipio, de ingresos por contribuciones de transporte terrestre del actual ejercicio económico, 25 mil pesos que le adeuda la Administración Municipal, de una diferencia en la recaudación obtenida por el mismo concepto en el año anterior.

El Ayuntamiento, sustentando el propio criterio del Alcalde, acordó establecer el correspondiente recurso pues la Ley Orgánica de los Municipios establece que los compromisos de un ejercicio deben de saldarse únicamente con los ingresos del mismo.

Se dió lectura después a otro mensaje del señor Manuel Pereira, dando cuenta de la reclamación establecida por la empresa que realiza el servicio de matanza de reses en el Matadero Industrial, de algo más de 29 mil pesos del tanto por ciento que le corresponde de los derechos de matanza en años anteriores, y de la amenaza de esa compañía de suspender el servicio público que realiza, sino se le satisface dicha deuda.

Este asunto motivó extensas discusiones, aprobándose una moción del edil señor Narciso Morán, con enmiendas de varios concejales, por la cual se autoriza al Ejecutivo Municipal para sacar a subasta el servicio de matanza de reses y reclamar a la emprea del actual Matadero Industrial, el ocho por ciento de sus utilidades anuales, de conformidad con determinado artículo de la Ley Orgánica de los Municipios.

En una de las enmiendas, del señor Manuel Méndez, se establece que el Alcalde debe dar cuenta a la Cámara de la situación que se crea al público en general si el Matadero Industrial suspende la matanza, para proceder después a la subasta del servicio.

Con respecto a las deudas reclamadas, se acordó abonarlas, previa depuración de las mismas, en presupuestos sucesivos.

Se acordó incluir en el presupuesto ordinario próximo la suma de tres mil pesos para que la Institución Zapato Escolar haga un reparto, oportunamente, de zapatos entre los niños pobres de la Habana.

Conoció el Ayuntamiento otro Mensaje del Alcalde, acompañando la petición de la Havana Electric R. R. Co., para que se le abonen los débitos de años anteriores, ascendentes a más de tres millones de pesos, por servicio de alumbrado público en la Ciudad y sus barrios rurales, leyéndose después la moción presentada al efecto por el concejal señor Narciso Morán.

En ella se pide al Cabildo que acuerde el abono de esos débitos, pero que antes una comisión estudie las cuentas presentadas, para realizar la correspondiente depuración.

Así se acordó, designándose para integrar la comisión a los concejales señores Mariano Fernández, Narciso Morán y José Castillo (presidente), que estarán asesorados por el Alcalde o por la persona que éste designe para sustituirle.

Se accedió a la solicitud de licencia para almacén de maderas en Villa nueva, Concha, Luco y Marina.

Finalmente se acordó una prórroga para redactar el acta de la misma sesión, la cual fué aprobada sin aclaración alguna.

Para su Eterna Majestad la Mujer Bellos bustos reconstituidos con la legítimas e inimitables PILDORAS ORIENTALES. Maravillosas por sus buenos resultados. Pida folleto gratis a Dep. P. Orientales, Apartado 1244. Habana. - Venta en Boticas.

OBRAS EN ISLA DE PINOS

El Administrador General de la Compañía de vapores "The Isle de Pines Ateamspiship Co." ha enviado el proyecto que dirige al señor Presidente de la República, para que se le otorgue la autorización correspondiente, para la construcción de un muelle y almacén, como ampliación del que existe actualmente en la margen Oeste del Río Sierra de Casas, frente a la calle Bruno Hernández, en Nueva Gerona.

SOBRE JUEGO CON APUESTAS

La Secretaría de Gobernación ha solicitado del Gobernador una copia certificada de la Resolución dictada por el Gobernador el 21 de mayo de 1908, con motivo del expediente tramitado a virtud de juego con apuestas mutuas, que estableció en esta ciudad el señor Oscar Gispert.

EXPEDIENTE DE MINA

La Secretaría de Agricultura, Comercio y Trabajo, ha devuelto el expediente de la mina denominada Ana Emilia, acompañando uno de los originales del Decreto Presidencial número 2041, publicado en la Gaceta Oficial el día 5 del corriente mes, por el cual se autoriza al Gobernador a expedir el título de esa mina al señor Joaquín Medina de la Cruz la que se compone de 36 hectáreas de mineral de petróleo, estando situada en la tercera sección del barrio de Luyanó, en este Término Municipal.

PIDE UNA COPIA

El presidente de la Sociedad Long Gon Kon Sol, con domicilio social en la calle de Dragones número 80, en esta capital, solicita copia certificada del Reglamento, por haberse destruido el que poseía cuando el ciclón.

¿CESARAN LOS SUPERVISORES?

Hemos sabido por un amigo del señor Presidente de la República, que visitó ayer el Palacio de Balboa, que el General Machado, tiene el propósito, según le oímos decir a dicho señor, que para fines del actual mes o principios del próximo de febrero, cesen todos los Supervisores militares en las dependencias civiles, por estimar que los funcionarios públicos han dado pruebas de su capacidad, que los enaltece, y su labor en favor de los intereses de la República.

SOCIEDAD GUINERA

El señor Francisco Valdés, secretario de la sociedad de instrucción y recreo La Bella Unión, de la Villa de Güines, ha enviado el acta de elecciones, las que tuvieron efecto la noche del día 23 de diciembre último, así como una memoria, y la lista de los socios numerarios.

MIEMBROS DE LA CAMARA DE COMERCIO AMERICANA VENDRAN A CUBA

PROGRAMA DE FESTEJOS

Ayer estuvo en la Secretaría de Estado, el Presidente de la Federación de Corporaciones Económicas, doctor Pedro Pablo Kohly, entrevistándose con el Secretario, doctor Martínez Ortíz, para darle cuenta de la próxima llegada a esta ciudad de un grupo de miembros de las Cámaras de Comercio Americanas, que vienen a celebrar las reuniones trimestrales sobre los distintos asuntos que se relacionan con sus intereses.

El doctor Pedro Pablo Kolhy, agregó que la Federación de Corporaciones Económicas se estaba organizando un recibimiento y al mismo tiempo por acuerdo de su directiva habían organizado un programa de festejos en honor de los visitantes.

IMPULSO A LA AVIACION MILITAR

DEL EXTERIOR

El Encargado de Negocios ad-interim de Cuba en Méjico, informa a la Secretaría de Estado, que el Gobierno de aquel país tiene el propósito de transformar la actual Escuela de Aviación en otra que se denominará "Escuela Militar de Aplicación Aeronáutica y de Impulso a la Aviación", en la que se formarán pilotos hábiles y perfectamente bien dotados de los conocimientos que requiere la arriesgada profesión de aviador y observadores debidamente preparados que serán los que acompañen a aquellos en sus exploraciones aeronáuticas. Las dos carreras serán independientes entre sí; la primera abarcará un período de estudios de nueve meses y la segunda de un año. Para ingresar en el nuevo plantel y hacer los estudios de piloto será preciso que los aspirantes hayan pasado por la Escuela Vocacional del Colegio Militar que, como su nombre lo indica, sirve para estudiar en los alumnos cuáles son su tendencias, aspiraciones y facultades con que cuentan para dedicarse a determinada rama de la milicia. En cuanto a los concursos de observación tendrán cabida en ellos los Jefes y Oficiales de todas las armas pero muy principalmente aquellos que pertenecen a los Estados Mayores de la Presidencia; Secretaría de Guerra y Marina y Jefatura de Operaciones Militares. Por lo que respecta al Curso de Pilotos-Aviadores solamente tendrán cabida 75 alumnos cada año, número que se estima suficiente para las exigencias del servicio en Méjico".

OBRAS PUBLICAS HARA EL ALCANTARILLADO DEL REPARTO EL RUBIO

El Secretario de O. Públicas, dispuesto se saque a subasta el proyecto de alcantarillado necesario en el Reparto "El Rubio", con un costo aproximado de $27.000.00 y con cargo a la apropiación del "Fondo Especial de Obras Públicas" que se hizo oportunamente para distintas atenciones de obras de alcantarillado en la Ciudad de la Habana y sus barrios.

VAPORES DE TRAVESIA

"COMPAÑIA DEL PACIFICO"
MALA REAL INGLESA

El lujoso trasatlántico, de 23,800 toneladas de desplazamiento.

"ORCOMA"

Tenemos en este buque espléndidos camarotes vacantes para primera y segunda clase y excelente acomodo para tercera clase. Saldrá fijamente el 19 de Enero para:

LA CORUÑA,
SANTANDER, LA PALLICE,
ROCHELLE y LIVERPOOL
COMODIDAD, CONFORT, RAPIDEZ Y SEGURIDAD

PROXIMAS SALIDAS
Para ESPAÑA, FRANCIA e INGLATERRA.

Vapor ORCOMA, 19 Enero.
Vapor ORITA, 16 Febrero.
Vapor ORDUÑA, 11 Marzo.
Vapor OROPESA, 23 Marzo.
Vapor OROYA, 6 Abril.
Vapor ORCOMA, 17 Abril.
Vapor ORITA, el 18 de Mayo.
Vapor ORDUÑA, el 5 de Junio.
Vapor OROPESA, el 22 de Junio.
Vapor ORBITA, el 31 de Julio.

Para COLON, puertos de PERU y de CHILE y por el ferrocarril Trasandino a. Buenos Aires.

Vapor EBRO, 31 Enero.
Vapor OROPESA, 6 Febrero.
Vapor OROYA, 20 Febrero.
Vapor ESSEQUIBO, 28 Febrero
Vapor ORCOMA, 6 Marzo.
Vapor ORTEGA, 20 Marzo.
Vapor EBRO, el 28 de Marzo.
Vapor ORITA, el 3 de Abril.
Vapor ORDUÑA, el 24 de Abril.

Para NUEVA YORK

Salidas mensuales por los lujosos atlánticos, EBRO y ESSEQUIBO. Servicio regular para carga y pasaje, con trasbordo en Colón a puertos de Colombia, Ecuador, Costa Rica y Nicaragua, Honduras, Salvador y Guatemala.

DUSSAQ Co., Ltf.
Oficios 30. Teléfono A-6540 A-7218.

COMPAÑIA HAMBURGUESA AMERICANA
(Hamburg-Amerika Lipie)
El vapor alemán
ELSE HUGO STINNES
admitirá pasajeros de cámara para AMSTERDAM Y HAMBURGO sobre el 29 de Enero 1927.
Precio de pasaje en cámara: $150.
Para informes, planos y reservaciones diríjanse a
LUIS CLASING SCR. DE HEILBUT & CLASING
Obrapía No. 24. Apartado No. 729
Teléfono A-4878.

A INGLATERRA DIRECTO EN 14 DIAS
"OZEAN LINE"
M|S "RIO PANUCO"
Saldrá de la Habana para Plymouth y Bremen, el día 21 de Enero de 1927.
CUBA A MEXICO
M|S "RIO BRAVO"
Saldrá de la Habana para Veracruz, Tampico y Galveston el día 27 de Enero de 1927.
LYKES BROS. STEAMSHIP AGENCY, S. A.
Agentes Generales para Cuba
LONJA Nos. 404-408 Teléfono M-6955

LINEA HOLANDESA AMERICANA
Servicio regular y fijo por los novísimos y rápidos vapores Correos Holandeses de 17.000 toneladas, con tripulación española y provistos de telegrafía sin hilos.
"SPAARNDAM"
"MAASDAM"
"LEERDAM"
"EDAM"
El vapor correo holandés
"LEERDAM"
Saldrá fijamente el 19 de Enero.
Para VIGO, CORUÑA y ROTTERDAM
Próximas salidas:
VIGO, CORUÑA y ROTTERDAM.
Vapor LEERDAM, 19 de Enero 1927
Vapor MAASDAM, 9 de Febrero.
Vapor SPAARNDAM, 2 de Marzo.
Vapor EDAM, 23 de Marzo.
Vapor LEERDAM, 13 de Abril.
Vapor MAASDAM, 4 de Mayo.
Vapor SPAARNDAM, 25 de Mayo
VERACRUZ Y TAMPICO
Vapor MAASDAM, 9 de Enero.
Vapor SPAARNDAM, 30 de Enero
Vapor EDAM, 20 de Febrero.
Vapor LEERDAM, 13 de Marzo.
Vapor MAASDAM, 3 de Abril.
Vapor SPAARNDAM, 24 de Abril.
Admiten pasajeros de primera clase y de Tercera Ordinaria reuniendo todos ellos comodidades especiales para los pasajeros de Tercera Clase.
Amplias cubiertas con toldos, camarotes numerados para dos, cuatro y seis personas. Comedor con asientos individuales.
PRECIOS DE PASAJES REDUCIDOS
EXCELENTE COMIDA A LA ESPAÑOLA
En esta Agencia se expiden pasajes por esta línea, por los lujosos y rápidos trasatlánticos holandeses ROTTERDAM, LINEA DE NEW YORK A PLYMOUTH, BCULOGNE-SUR-MER Y ROTTERDAM NEW AMSTERDAM, VOLENDAM, VEENDAM, NOORDAM y RYNDAM.
Para más informes dirigirse a: OFICIOS 24. Teléfonos M-5640 y A-5634
R. DUSSAQ S. en C.
Apartado 1617
HABANA

COMPAGNIE GENERALE TRANSATLANTIQUE
VAPORES CORREOS FRANCESES
BAJO CONTRATO POSTAL CON EL GOBIERNO FRANCES
TODOS LOS VAPORES DE ESTA COMPAÑIA ATRACAN A LOS MUELLES DE SAN FRANCISCO O MACHINA PARA EFECTUAR EL EMBARQUE Y DESEMBARUE DE PASAJEROS, EQUIPAJES Y MERCANCIAS
PROXIMAS SALIDAS
PARA VERACRUZ:
Vapor correo francés CUBA, saldrá el 3 de Enero 1927.
" " " ESPAGNE, saldrá el 3 de Febrero 1927.
" " " CUBA saldrá el 5 de Marzo 1927.
" " " ESPAGNE, saldrá el 3 de Abril 1927.
" " " LAFAYETTE, saldrá el 3 de Mayo 1927.
" " " CUBA saldrá el 18 de Mayo, 1927.
PARA CORUÑA, SANTANDER Y SAINT NAZAIRE.
Vapor correo francés CUBA, saldrá el 15 de Enero a las 12 del día.
NOTA: El equipaje de bodega y camarote se recibirá en el muelle de San Francisco o Machina (en donde estará atracado el vapor) solamente el día 14 de Enero de 8 a 10 de la mañana y de 1 a 4 de la tarde. El equipaje de mano y bultos pequeños los podrán llevar los señores pasajeros al momento del embarque el día 15 de Enero de 8 a 10 de la mañana.
Vapor correo francés ESPAGNE, saldrá el 15 de Febrero 1927.
" " " CUBA saldrá el 17 de Marzo 1927.
PARA CORUÑA, GIJON, SANTANDER Y SAINT NAZAIRE
Vapor correo francés ESPAGNE saldrá el 15 de Abril, 1927.
" " " LAFAYETTE, saldrá el 15 de Mayo, 1927.
" " " ESPAGNE, saldrá el 15 de Junio 1927.
" " " CUBA saldrá el 15 de Julio.
PARA VIGO, CORUÑA, SANTANDER Y SAINT NAZAIRE
Vapor correo francés CUBA saldrá el 30 de Mayo 1927.
" " " LAFAYETTE 30 de Junio 1927.
LINEA DE CANARIAS
PARA SANTA CRUZ DE LA PALMA, SANTA CRUZ DE TENERIFE, LAS PALMAS DE GRAN CANARIA Y EL HAVRE.
Vapor correo francés DE LA SALLE, saldrá el 4 de Julio.
NIAGARA, saldrá el 12 de Agosto.
IMPORTANTE
Buena comida a la española. Camareros y cocineros españoles
SESIONES DE CINEMATOGRAFO DIARIAS EN LOS VAPORES DE ESTA COMPAÑIA SEGUN CONTRATO CON LA CASA PATHE
LINEA DE NEW YORK AL HAVRE, PLYMOUTH Y BURDEOS.
En esta Agencia se expiden pasajes por esta línea, para los lujosos y rápidos trasatlánticos franceses PARIS, FRANCE, DE GRASSE, SUFFREN, ROCHAMBEAU, etc. etc.
Para más informes, dirigirse a:
ERNEST GAYE
O'REILLY NUM. 9. Apartado 1090. TELF. A-1476.
HABANA.
E. 46 Ind. 1 En.

M.E.C.D. 2016

VAPORES DE TRAVESIA

"EMPRESA NAVIERA DE CUBA, S. A."

SAN PEDRO NUM. 6.—HABANA

APARTADO NUMERO 1641

Dirección Telegráfica:

"Emprenave"

TELEFONOS:

A-5315 Información Genera.
A-4730 Depto. de Tráfico.
A-6236 Pasajes y Fletes
A-3966 Almacén
M-5293 1er. Espigón de Paula
A-5634 2do. Espigón de Paula.

CLAVES EN USO

A. B. C. 4a. y 5a. Edición.

Western Union

Watkins and Amendis.

VAPORES EN SERVICIO

Antolín del Collado, Baracoa, Caibarién, Cienfuegos, Eusebio Coterillo, Guantánamo, Gibara, Habana, Julián Alonso, Joaquín Godoy, Las Villas, La Fe, Manzanillo, Puerto Tarafa, Rápido, Santiago de Cuba, Jamaica.

PUERTOS DE ESCALA

COSTA NORTE

Caibarién, Nuevitas, Puerto Tarafa, (Destinos combinados) con el F. C. Norte de Cuba, Manatí (Victoria de las Tunas), Puerto Padre, Chaparra, Gibara (Holguín, Velasco y Bocas), Vita, Banes, Mayarí, Antilla, Preston, Sagua de Tánamo, Baracoa, Guantánamo y Santiago de Cuba.

COSTA SUR

Cienfuegos, Casilda, Tunas de Zaza, Santa Cruz del Sur, Manopla, Guayabal, Manzanillo, Campechuela, Media Luna, Niquero, Ensenada de Mora, Santiago de Cuba.

COSTA NORTE DE VUELTA ABAJO

Bahía Honda, Río Blanco, Berracos, Puerto Esperanza, Malas Aguas, Santa Lucía, Río del Medio, Dimas, Arroyos de Mantua y La Fe.

PUERTO RICO

San Juan, Ponce, Magüez y Aguadilla.

REPUBLICA DOMINICANA

Santo Domingo, San Pedro de Macorís y Puerto Plat

JAMAICA
KINGSTON

E. 33 Ind. 1 En.

VAPORES CORREOS
DE LA
COMPAÑIA TRASATLANTICA ESPAÑOLA

PASAJE, CARGA Y CORRESPONDENCIA

LINEA RAPIDA AL NORTE DE ESPAÑA Y MEXICO.

SERVICIO CADA 22 DIAS

PARA CORUÑA, GIJON, SANTANDER Y BILBAO, el rápido vapor "CRISTOBAL COLON", Capitán Fano, saldrá el día 12 de Enero de 1927.

PROXIMAS SALIDAS DE LA HABANA

PARA: VERACRUZ:	PARA: CORUÑA, GIJON, SANTANDER y BILBAO:
CRISTOBAL COLON, 1 Enero 1927	CRISTOBAL COLON 12 Enero 1927
ALFONSO XIII, 30 Enero 1927.	ALFONSO XIII, 10 Febrero 1927.
CRISTOBAL COLON, 21 Feb. 1927	CRISTOBAL COLON, 4 Marzo 1927
ALFONSO XIII, 15 Marzo 1927.	ALFONSO XIII, 26 Marzo 1927.
CRISTOBAL COLON, 6 Abril 1927.	CRISTOBAL COLON, 17 Abril 1927
ALFONSO XIII, 28 Abril 1927.	ALFONSO XIII, 9 Mayo 1927.
CRISTOBAL COLON 20 Mayo 1927	CRISTOBAL COLON 31 Mayo 1927
ALFONSO XIII, 11 Junio 1927.	ALFONSO XIII, 22 Junio 1927.

LINEA PARA EL GOLFO MEXICANO, CANARIAS, CADIZ Y BARCELONA, SERVICIO CADA 26 DIAS

El vapor "P. DE SATRUSTEGUI", Capitán VIVES, saldrá para SANTA CRUZ TENERIFE, LAS PALMAS, CADIZ y BARCELONA, el día 14 de Enero de 1927.

PROXIMAS SALIDAS DE LA HABANA

PARA VERACRUZ Y GALVESTON

PARA SATRUSTEGUI,	28 de Diciembre, 1926.
MONTEVIDEO	23 de Enero 1927.
MANUEL CALVO	18 de Febrero 1927.
P. SATRUSTEGUI	16 de Marzo 1927.

LINEA CANARIAS, CADIZ Y BARCELONA

P. DE SATRUSTEGUI,	15 de Enero 1927.
MONTEVIDEO	10 de Febrero 1927.
MANUEL CALVO	8 de Marzo 1927.
P. SATRUSTEGUI	3 de Abril 1927.

Estos vapores atracan a los Muelles de la Port of Havana Docks Co. para mayor comodidad de los señores pasajeros y cargadores.

Para más informes, dirigirse a:

MANUEL OTADUY

San Ignacio 72. Apartado 707. Teléfonos A-6588 y A-7900. HABANA.

E. 37 Ind. 1 En.

VIAJERA ANTILLANA S. A.

Vapores **"CAYO CRISTO" y "CAYO MAMBI"**

El vapor Cayo Cristo, saldrá el viernes día 24 para Nuevitas, Gibara, Puerto Padre, Antilla, Banes, Nipe, Baracoa, Guantánamo, Caimanera y Santiago de Cuba.

Vapor CAYO MAMBI

Próxima salida: SABADO 15 de Enero de 1927.

Pídanse tipos de fletes e informes a

LUIS F. DE CARDENAS

Edificio Calle, Departamentos: 310, 311, 312, 313

Teléfonos: A-4802.—A-1059. **Habana**

151 alt. 6 En.

MIAMI
y
BALTIMORE

Por los hermosos y rápidos vapores

MUNAMAR y MUNORLEANS
(7500 tons) (8775 tons)

Salen de los Muelles de Munson todos los Viernes por la tarde

Precios:	Ida	Ida y vuelta
Habana a Miami	$25.00	$ 45.00
Habana a Baltimore, (Vía Miami)	70.00	135.00

MUNSON STEAMSHIP LINES

San Ignacio & Desamparados, Habana
Teléfonos: M-6961, M-6962, M-6963

M I S C E L A N E A

CONTRATISTAS DE LA CARRETERA CENTRAL

¿Deseáis proteger la industria cubana y quedar ventajosamente servidos? Comprad en esta casa: Monturas, colleras, polainas, etc.

ESPECIALMENTE ARREOS.

TALABARTERIA "EL PENSAMIENTO"

VIGIA, NO. 2, ESQ. A CRISTINA.

TELEFONO A-3415. HABANA.

E 129 26 d t

NECESITAMOS 10.000 PERSONAS

QUE QUIERAN SABER INGLES EN POCAS SEMANAS GARANTIZAMOS MAGNIFICO RESULTADO. PIDA INFORMACION HOY. INSTITUTO UNIVERSAL (D. 56) 128 E. 86 ST. NEW YORK, N. Y.

SANATORIO "DR. PEREZ-VENTO"

Enfermedades nerviosas y mentales. Para Señoras, exclusivamente Calle Barreto, número 62. Guanabacoa.

E. 51 Ind. 1 En.

Bahamonde y Cia. JOYERIA PLATERIA

(Establecidos desde 1893)

Obrapía 105, casi esquina a Plácido (Bernaza)

Valioso surtido en joyería fina, ofreciendo la oportunidad de selecciones a precios muy ventajosos.

Especialidad en artículos de plata fina, propios para regalos.

Nuestro BUREAU DE PIGNORACIONES facilita cualquier cantidad de dinero, sobre brillantes y joyería, con toda reserva e interés reducido.

E. 19 Ind. 1 En.

MADAME GIL

Obispo, 86. Teléfono A-6977

PELUQUERIA DE SEÑORAS
ACADEMIA DE BELLEZA

Para lucir sus encantos con un "cachet" de distinción y juvenil belleza, consulten con Madame Gil el estilo de peinados y cortes de melenas que deben adoptar de entre sus modelos, siempre de última creación.

La falta de armonía entre el rostro y el arreglo de la cabeza, es signo de fealdad y mal gusto.

Esta casa garantiza siempre la perfección refinada de todos sus trabajos y dispone de 24 empleados, bien especializados en los cortes, ondulaciones "Marcel" permanentes y al agua, masajes, limpieza del cutis, manicures, cejas, etc.

E. 18 Ind. 1 En.

"EL PEDAL"

Almacén importador

Bicicletas de paseo y de carrera. Accesorios para las mismas. Velocípedos, Cigüeñas, Biplanos y novedades. Taller de reparaciones. Ponemos gomas a ruedas de velocípedos y cochecitos de todas clases. Ramón Sánchez, Aguacate No. 50, entre O'Reilly y Progreso. Tel. A-3780.

56189.—15 En.

THE BRUNSWICK BALKE COLLENDER CO

Surtido completo de los afamados BILLARES marca "BRUNSWICK".

Hacemos ventas a plazos.

Toda clase de accesorios para billar. Reparaciones. Pida catálogos y precios.

Hartmann Baja 2. Santiago de Cuba. — O'Reilly, 102. Habana

E. 60 Ind. 1 En.

PELUQUERIA CABEZAS

La más grande y mejor de la Habana

Neptuno 38. Teléfono A-7034

Doce expertos peluqueros cortan la melena finamente en todos los estilos, por $0.50.

Con ondulación Marcel y al agua, para ocho días de duración, $1.00.

Masaje, arreglo de cejas, manicure y Shampoo, a $0.50.

Tinturas ENNE Vegetal, la mejor de todas, todos colores, $5.00.

Rizo Permanente Garantizado, para un año y hecho en una sola hora, $15.00 y $20.00.

Servicio a domicilio con puntualidad, por los más expertos operarios de la Peluquería

CABEZAS

E. 26 Ind. 1 En.

LAMPARAS

LAS

DORAMOS

REPARAMOS

REFORMAMOS

MODERNIZAMOS

LA INSULAR

Reina 113.

Telf. A-3323.

E 21 30 d 1o. En.

DEPARTAMENTO DE COLCHONETAS, COLCHONES, COJINES, ETC.

Nuestro Departamento de colchones, colchonetas, alfombras, mosquiteros, cojines, etc., etc., presenta el surtido más completo de estos artículos.

Colchones y colchonetas en todos los tamaños y calidades desde $1.80, cojines de seda desde $4.00, cestos de mimbre desde $4.00.

Mosquiteros para cama de una persona desde $2.00.

Mosquiteros con su aparato, a $6.50.

Colchones y colchonetas para niños en todas las calidades y precios.

Mosquiteros desde $1.50.

También hemos recibido cojines de piel, en formas y colores variados, muy de moda para adorno y para automóvil, gabinetes y oficinas.

Edredones de seda en colores enteros y floreados.

Todos estos artículos pueden verse en el mismo departamento de colchones, colchonetas, etc.

EL ENCANTO

E. 49 Ind. 1 En.

PROFESIONALES

EXCEMICIDA

DE MADAME M. SENTOURE

Pomada francesa maravillosa, infalible para curar radicalmente todas las enfermedades de la piel; tales como: herpes eczemas, granos, manifestaciones del ácido úrico, úlceras por antiguas que sean; fístulas, etc.

Depósito general: Farmacia del doctor Morita, Máximo Gómez 413.

También se vende en casa de Sarrá, de Johnson, de Taquechel y en la botica Americana.

E 2818 30 d 6 dc.

DIRECTORIO PROFESIONAL

ABOGADOS Y NOTARIOS

FELIPE RIVERO Y ALONSO
Abogado y Notario
Aguiar, 73.
Dptos. 710-11-12. Tel. M-1472.
E 65 Ind 1 En.

DR. L. G. ESPINOSA PEREZ
ABOGADO
Asuntos: Civiles, Mercantiles, Penales, Marcas y Patentes, Accidentes, etc. Administraciones de Bienes. Telf. A-8130. San Ignacio 50. Habana.
E 138 30 d 9 en.

Lcdo. Ramón Fernández Llano
ABOGADO Y NOTARIO
Habana 57. Teléfono A-9313.
E. 99 Ind. 1 En.

DR. MANUEL ARANDA MUÑOZ
ABOGADO
Asuntos hipotecarios, herencias, toda clase de asuntos civiles. Cuba 36. Dept. 112. Teléfono M-6173.
E 48 Ind. 1 En.

Saúl Sáenz de Calahorra
Y
OSCAR QUINTANA
ABOGADOS
Se hacen cargo de toda clase de asuntos judiciales, tanto civiles como criminales y del cobro de cuentas atrasadas. Bufete Edificio Larrea. Deptos. 302 y 304, Empedrado y Aguiar. Telfs. A-5024 y M-5247.
E. 92 Ind. 1 En.

DR. S. SANCHEZ GOVIN
ABOGADO
Asuntos Hipotecarios, administración de bienes y capitales; herencias, divorcios y juicios ejecutivos. Habana, 72, altos. Teléfonos A-1351 y FO-1291. De 3 a 5 p. m.
E. 137. Ind. 4 En.

MANUEL JIMENEZ LANIER
FERNANDO ORTIZ
OSCAR BARCELO
ABOGADOS

JUAN RODRIGUEZ RAMIREZ
ABOGADO Y NOTARIO
San Ignacio, 40, altos, entre Obispo y Obrapía. Teléfono A-3701
E. 74 Ind. 1 En.

Ledo. Manuel Peralta y Melgares
ABOGADO
Emilio Menéndez y Serpa
MANDATARIO JUDICIAL
Malecón número 3, altos. Telf. M-1041. De 9 a 11 y de 2 a 5.
E 133 30 d 7 En.

ADOLFO CABELLO
ABOGADO
Lealtad 116 entre Salud y Dragones. Teléfono A-0327. Consultas de 9 a 11 a. m.
E. 110 Ind. 1 En.

MARCAS Y PATENTES
DR. CARLOS GARATE BRU
ABOGADO
Cuba 19. Teléfono A-2434.
E. 93 Ind. 1 En.

Dr. Elio Roselló Montaño
ABOGADO Y NOTARIO
Herencias, Divorcios, Asuntos hipotecarios, rapidez en el despacho de las escrituras con su legalización. Oficina Empedrado 33. A-8502.
E. 87 Ind. 1 En.

DOCTORES EN MEDICINA Y CIRUGIA

Dr. Federico Carreras Boada
Especialista en enfermedades de las Señoras y Partos. Secretas y Avariosis. Curación del "Cáncer externo" y el "Lupus" por el radium. Horas de consulta, de 9 a 12 a. m. y de 3 a 6 p. m. Gratis para los pobres el jueves, de 1 a 2 p. m. Compostela 66, (altos) teléfonos A-2427 A-0184.
E 144 30 d 13 En

DR. BIENVENIDO GIROUD LESCANO
Medicina interna, sistema nervioso, cerebro y pulmón. Tratamiento de la tuberculosis, con la sacocricina combinada Rayos X, Radiografía, electroterapia, tratamiento del bocio sin operación. Consulta de 3 a 5. Infanta 75 letra F. Teléfonos M-2014 y U-2064.
E 125 Ind 4 en

DR. SALVADOR LAUDERMAN
Médico de la Asociación Canaria, Medicina en General, especialmente enfermedades del sistema nervioso, sífilis, venéreo y tuberculosis pulmonar. Consultas diarias de 1 a 3 p. m. en Santa Catalina 12, entre Delicias y Buenaventura, Víbora. Teléfono X-1040. También recibe avisos en Jesús del Monte 562, esquina a Vista Alegre, teléfono I-1703.
E. 101 Ind. 1 En.

DR. JOSE G. RIVERO
Especialista en enfermedades de los pulmones, corazón y estómago. Tratamiento especial de la tuberculosis por inyecciones especiales. Enfermedades de la sangre. Reconocimiento $5.00. Para pobres: martes, jueves y sábados, gratis. Consultas de 3 a 5, todos los días en Reina 78, esquina a Lealtad. Tel. A- 1081.
E. 103 Ind. 1 En

CLINICA DE ENFERMEDADES VENEREAS
Progreso 14, altos, entre Aguacate y Compostela.
RECONOCIMIENTO GRATIS
Curación rápida y garantizada de todas las enfermedades venéreas. Precios módicos. Facilidades de pago.
E 156 Ind. 13 En.

DR. J. A. TABOADELA
Médico Especialista en vías digestivas: (Estómago, Intestinos, Hígado, Páncreas) y nutrición; (Diabetes, Delgadez, Gordura excesiva, local o general). Planes de alimentación infantil. Curación rápida de las colitis. Lunes, miércoles y viernes de las 1 a 3. Gratis miércoles de 3 y media a 4 y media. Lealtad, 44. Tel. M-8585.
E 68 Ind. 1 En.

POLICLINICA INTERNACIONAL
Director: doctor David Cabarrocas, Lealtad 143, entre Salud y Dragones. Teléfono A-0544. Consultas especiales de 9 a 11 a. m. y de 4 p. m. para pobres Primera atención médica con motivo de una consulta, reconocimiento, visita a domicilio, examen de Rayos X, análisis parcial orina, incisión acceso, inyección intravenosa de Neosalvarsan o cualquier otra inyección, cura corriente eléctrica, masaje agua caliente, pulverización vapor, completamente gratis para pobres. Inyecciones especiales para Reumatismo, Anemia, enfermedades de la piel, Sífilis, Venéreas, Fiebres en general, Tuberculosis, Cáncer, enfermedad de señoras, Corazón, Riñones, Hígado, Estómago e Intestino, sistema nervioso, análisis completo de orina y análisis exudado para venéreos, aplicaciones de aparatos de yeso, análisis sangre para sífilis, raspado uterino. Partos y Cirugía en general. Se regala la medicina al pobre.
E. 105 Ind. 1 En.

DR. RICARDO ALBALADEJO
Especialista en vías urinarias. Tratamiento especial para la blenorragia, impotencia y reumatismo. Electricidad Médica y Rayos X. Prado 62, esquina a Colón. Consultas de 8 a 12 a. m. y de 1 a 5 p. m. Telf. A-3344.
E. 82 Ind. 1 En.

PROFESIONALES

DR. FELIX PAGES
CIRUJANO DE LA QUINTA DE DEPENDIENTES
CIRUGIA EN GENERAL
Consultas: D, número 200, entre 21 y 23, Vedado. Lunes, Miércoles y Viernes de 2 a 4. Teléfono F-4483.
E. 76 Ind. 1 En.

Dr. Manuel González Alvarez
CIRUJANO DE LA ASOCIACION DE DEPENDIENTES
CIRUGIA EN GENERAL
Consultas de 3 a 5, martes, jueves y sábados. Apodaca 3, altos, entre Cárdenas y Cienfuegos. Teléfono A-9102 Residencia particular: Calle I entre 9 y 11, Vedado. Teléfono F-2441.
E. 81 Ind. 1 En.

DR. IGNACIO CALVO
Línea número 12 esquina a M, de 4 a 6. Teléfono F-3663 Enfermedades del recto y del colon. Tratamiento médico de las hemorroides.
E 2023 Ind. 19 Ag

DR. ADOLFO REYES
Estómago e intestinos, exclusivamente. Consulta y tratamiento de 8 a 10 y media a. m. en su gabinete, Lamparilla 74, bajos. Residencia en Santa María del Rosario.
E 2351 Ind. 9 dic.

"POLICLINICA HABANA"
Suárez, 32. Teléfono M-6233.
DIRECTOR FACULTATIVO
DR. FORTUNATO C. OSSORIO
De Medicina y Cirugía en general. Especialista para cada enfermedad. Consultas de 1 a 5 de la tarde y de 7 a 9 de la noche. Consultas especiales, dos pesos. Reconocimientos $3.00. Enfermedades de señoras y niños. Garganta, nariz y oídos. (OJOS). Enfermedades nerviosas, estómago, corazón y pulmones, vías urinarias, enfermedades de la piel, blenorragia y sífilis, inyecciones intravenosas para el asma, reumatismo, tuberculosis, obesidad, partos, hemorroides, diabetes y enfermedades mentales, etc. Análisis en general. Rayos X, masajes y corrientes eléctricas. Los tratamientos y sus pagos a plazo. Teléfono I-6283.
E. 106 Ind. 1 En.

Dra. MARIA GOVIN DE PEREZ
MEDICA CIRUJANA
De la Facultad de la Habana, Escuela Práctica y hospital Broca de París. Especialista en enfermedades de señoras, partos y cirugía. Teléfono U-2439, San Miguel 152, antiguo.
E. 95 Ind. 1 En.

DR. MANUEL GALIGARCIA
Cinco años de interno en el Hospital Nacional Calixto García, Ayudante por oposición de la Facultad de Medicina. Especialista de la Asociación Canaria Enfermedades nerviosas y mentales. Consultas y reconocimientos, $5.00, de 3 a 5, diarias. En la calle J, núm. 211, bajos, entre 21 y 23 en el Vedado. Teléfonos: F-2774 y F-5835.
E. 85 Ind. 1 En.

DR. J. LYON
De la Facultad de París. Especialidad en la curación radical de las hemorroides sin operación. Consultas de 1 a 3 p. m. diarias. Prado, 9, altos.
E. 75 Ind. 1 En.

MASAJISTA
Especialidad en masajes abdominales y en ptosis renal (riñón flotante) por el sistema Lluria, previa prescripción facultativa. Industria y San Rafael. Hotel Belmont. De 5 a 6 p. m.
G 15 d 14 En.

DR. CELIO R. LENDIAN
Consultas todos los días hábiles de 2 a 4 p. m. Medicina interna especialmente del corazón y de los pulmones. Partos y enfermedades de niños. Lealtad 82. Teléfono M-7466.
E. 91 Ind. 1 En.

DR. EMILIO B. MORAN
ELECTRICIDAD MEDICA
PIEL, VENEREO, SIFILIS
Curación de la uretritis por los rayos infra-rojos. Tratamiento nuevo y eficaz de la impotencia. Consultas de 1 a 4. Perseverancia 32. Teléfono M-4182. No va a domicilio.
E. 2871 Ind. 29 Dic

DR. S. PICAZA
De los Hospitales de París y New York. Enfermedades del Estómago, intestinos e Hígado exclusivamente. Tratamientos especiales para las afecciones biliares y para la Constipación o estreñimiento. Examen a los Rayos X. de todos los pacientes. Horas de 2 a 4. o, especiales, previo aviso. San Lázaro 246, teléfono F-4918.
E 139 Ind. 7 En.

Dr.. Nicolás Gómez de Rosas
Enfermedades de señoras, cirugía en general, estómago y vías biliares; consultas de 3 a 5. San Lázaro 174, domicilio, Cerro 432. Telf. A-2560.
E. 2450 Inr. 16 Oct.

DR. T. VALLEDOR
Especialista de la Escuela de París, Ayudante graduado de la Universidad. Enfermedades de niños. J, número 196, entre 19 y 21. Telf. F-2558. Consultas de 2 a 5.
E 155 Ind. 13 En.

Dr. E. PERDOMO
Vías urinarias, estrechez de la orina, venéreo, hidrocele, sífilis, impotencia. Calle D y 11, Vedado, de 1 a 4. Teléfono
E. 100 Ind. 1 En.

Dr. C. E. FINLAY F A. C. S.
PROFESOR DE OFTALMOLOGIA
Especialista en enfermedades de los Ojos y de los Oídos
Calle 11, número 42, altos, esquina a K Vedado
Teléfono F-1178
Consultas de 11 a 12 y de 2 a 4 y por convenio previo.
E. 102 Ind. 1 En

DR. GONZALO PEDROSO
CIRUJANO DEL HOSPITAL MUNICIPAL DE EMERGENCIAS
Especialista en vías urinarias y enfermedades venéreas. Cistoscopia y Cateterismo de los uréteres. Cirugía de vías urinarias. Consultas de 10 a 12 y de 3 a 5 p. m. en la calle de Avenida de la República 254.
E. 25 Ind. 1 En.

CORPORACION CLINICA
Teniente Rey 78
Teléfonos: A-7913, M-2364

Tratamiento de las enfermedades por médicos especialistas. CLINICA DE RAYOS X, Radioscopías, Masajes, corrientes de alta frecuencia. Rayos ultra violeta. CIRUGIA Y MEDICINA EN GENERAL. Parteros y comadronas. Enfermedades de señoras y niños. Enfermedades de los OJOS, OIDOS, NARIZ y GARGANTA. Sífilis, INYECCIONES intravenosas, etc. General. Debilidad sexual e impotencia. BLENORRAGIAS.

TODAS LAS CONSULTAS $2

Reconocimientos: general, Empleando aparatos: $5.00. CONSULTAS, DE 1 A 5 y DE 7 A 9, (NOCHE). LABORATORIOS. Se hacen toda clase de análisis. ORINA COMPLETO: $3.50. ALMORRANAS: Son curadas sin operación, por procedimientos modernos. TATUAJES, manchas, arrugas, verrugas, etc., tratadas y quitadas. Enfermedades de la boca.

DENTISTAS

Extracciones sin dolor, trabajos artificiales, etc.

LOS POBRES, PRECIOS REDUCIDOS

ENFERMEDADES MENTALES Y NERVIOSAS

E. 104 Ind. 1 En.

PROFESIONALES

Dr. J. A. Hernández Ibáñez
ESPECIALISTA Y CIRUJANO DE VIAS URINARIAS DE LA ASOCIACION DE DEPENDIENTES Y GENITO-URINARIAS DE SEÑORAS, DEL DISPENSARIO TAMAYO
Enfermedades venéreas; Cistoscopía, Cateterismo de los Uréteres. Tratamiento y Cirugía de las Vías Urinarias. Domicilio: Paseo núm. 274, altos, entre 27 y 29, Vedado. Teléfono F-5716. Consultas: Neptuno núm. 78, esquina a Manrique. De 7 y media a 9 a. m. y de 3 a 6 p. m. Teléfono A-5469.
E 98 Ind 1 En.

DOCTOR STINCER
CATEDRATICO DE ANATOMIA TOPOGRAFICA DE LA FACULTAD DE MEDICINA. CIRUJANO DE LA QUINTA COVADONGA. CIRUGIA EN GENERAL. Consultas: lunes, jueves y sábados; los demás días, previo aviso, de 2 a 4. Calle M núm. 4, Vedado. Telf. F-2213.
E 97 Ind 1 En.

Dr. Alberto S. de Bustamante
Profesor de Obstetricia, por oposición. Especialidad partos y enfermedades de señoras. Consultas los lunes y viernes, de 1 a 3, en la Clínica Bustamante-Núñez. Teléfono F-3057. Domicilio, 15 entre J y K, Vedado. Teléfono F-1862.
E 2476 Ind 26 oct

CLINICA BUSTAMANTE-NUÑEZ
J y 11, Vedado. Cirugía general y especial. Partos, Rayos X, y Laboratorio. Teléfono F-1184.
E 67 Ind 1 En

DR. ABRAHAM PEREZ MIRO
MEDICO CIRUJANO
Animas 113, entre Campanario y Perseverancia. Consultas de 3 a 5. Teléfono A-9203.
E. 71 Ind. 1 En.

DR. A. V. DAUSSA
Medicina en general. Especialmente vías respiratorias y digestivas. Consultas de 1 a 3 p. m. San Miguel 147. U-4880. Pobres verdaderos, 12 y media a 1, martes y sábados.
E 150 Ind. 8 En

DR. PEDRO A BOSCH
Medicina y Cirugía. Con preferencia, partos, enfermedades de niños, del pecho y sangre. Consultas de 2 a 4. Aguiar 11. Teléfono A-5465.
E 108 Ind 1 En

ANALISIS DE ORINA
Completo dos pesos, Prado 62, esquina a Colón. Laboratorio Clínico Químico del doctor Ricardo Albaladejo. Telf. A-3344.
E 83 Ind 1 En

Dr. C. LOPEZ DE VIVIGO
De la Facultad de Medicina de Madrid. Medicina interna. Aparato Digestivo. Consulado 32, altos. Consultas de 9 a 11 y de 2 a 5. Teléfono M-4919.
E 2866 30 d 20 dic

DR. JOSE ALFONSO
Especialista del Centro Asturiano
NARIZ, GARGANTA, OIDOS Y OJOS
Calzada del Monte, 386. Consultas de 2 a 4. Teléfono: A-2330.
E 88 Ind 1 En.

Dr. Francisco Javier de Velasco
Afecciones del corazón, pulmones, estómago e intestinos. Consultas los días laborables, de 12 a 2. Horas especiales, previo aviso. Salud 34. Telf. A-5418.
E 77 Ind 1 En.

DR. ABELARDO LABRADOR
Monte 74, entre Indio y San Nicolás. Consultas gratis de 8 a 12 a. m. Pagos de 3 a 5. Especialidad enfermedades de señoras, partos, venéreos y sífilis. Pulmones, corazón y riñones, en todos los períodos. Inyecciones intravenosas. Neosalvarsán, etc. Avisos: teléfonos A-0801, U-2256.
E 148 Ind. 10 En.

Dra. MARIA PEREZ GOVIN
MEDICA CIRUJANA
Médica de la Facultad de la Habana y Hospital Broca de París. Garganta, nariz y oídos. De 1 a 3. Teléfono U-2439. San Miguel 152, antiguo.
E 80 Ind 1 En

DR. J. B. RUIZ
De los hospitales de Filadelfia, New York y Calixto García. Especialidad vías urinarias, sífilis y enfermedades venéreas. Exámen visual de la uretra, vejiga y cateterismo de los uréteres.
SAN LAZARO 221-C, de 1 a 3.
E 115 30 d 1 En.

ECZEMAS
Casos desahuciados por antiguos que sean. Se garantiza su curación por un procedimiento especial. Examen directo o consultas por correo $5.00. DOCTOR FLORES. Consultas de 1 a 5 y 7 a 9 p. m. Neptuno 208, entre Oquendo y Soledad, bajos, izquierda. Telf. U-3987.
E 2868 Ind 24 oc

DR. J. M. VERDUGO
ESTOMAGO E INTESTINOS
Curación radical de la úlcera estomacal, y duodenal; y de la Colitis en cualquiera de sus períodos, por procedimientos especiales. Consultas de 2 a 4 de la tarde. Teléfono A-4425. Prado 60, bajos.
E 84 Ind 4 En.

DR. CABRERA
RADIOLOGIA EXCLUSIVAMENTE
Rayos X, Radium, Radioterapia profunda. Corrientes. Radiografía a domicilio. Antiguo gabinete "Alamilla". San Miguel 116. De 2 a 6.
E 54 Ind 4 En.

DR. JOSE VARELA ZEQUEIRA
Profesor de Anatomía de la Universidad. Cirujano Jefe de la Asociación Cubana de Beneficencia. Cirugía en general. Especialidad: Cirugía de la mujer. Consultas de 2 a 4. Gervasio 126, entre San Rafael y San José. Teléfono U-5410.
E 89. Ind. 1 En.

DR. A. G. CASARIEGO
Catedrático por oposición de la Facultad de Medicina de los hospitales de París, New York, Calixto García Clínica Covadonga. Especialista en enfermedades de las vías urinarias. Consultas de 2 a 6 p. m. Zenea (Neptuno) 125, bajos.
E 109 Ind 1 En.

DR. B. VILA
Médico cirujano. Exclusivamente niños. Ayudante a la Cátedra de Patología y Clínica Infantil. Consultas diarias de 2 a 4 p. m. Carlos III, 208, esquina a Franco, (altos). Teléfono U-5792.
E 96 Ind 1 En

DR. LAGE
Estómago, Debilidad sexual, Diabetes. Afecciones de señoras sifilíticas y venéreas. De 1 a 4 y a horas convencionales. Patria, 6, altos, Cerro. Telf. A-2757.
E 73 Ind. 1 En.

INSTITUTO CLINICO
Director Facultativo: Dr. A. Flores, Neptuno 208, entre Oquendo y Soledad, bajos, entrada izquierda Teléfono U-3987. Curación radical de las Almorranas sin operación ni dolor. Excemas por antiguas que sean, inyecciones intravenosas para impotencia, Neurastenia, Sífilis, Reumatismo, Tuberculosis, Raquitismo y Escrofulosis, Blenorragia, Arterio-Esclerosis, Corrientes de Alta Frecuencia, Rayos Violeta, Extirpación de Verrugas, Niños, (31 años de práctica). Estómago y Colitis, Nerviosas y Mentales, Análisis de Orina dos y tres pesos, Sangre, Consultas dos pesos. Reconocimientos 3 y 5 pesos con aparatos. Curaciones a plazos. Consultas de 1 a 5 y 7 a 9 p. m.
E 94 Ind. 1 En.

DR. ANTONIO CASTELL
Curación de las enfermedades de las Encías en sus primeros períodos. Carie Dental en todos sus grados. Extracciones y trabajos artificiales por métodos modernos y rápidos. Vacuna Autógena, Radium, Electricidad Médica. Consultas y operaciones de 9 a 11 y de 1 a 3. Estrella 45. Teléfono A-9869.
E 146 Ind. 10 En.

DR. ENRIQUE Fdez. SOTO
Y
DR. CARLOS DE LEJARZA
AUXILIAR
Oídos, nariz y garganta. Consultas: lunes, martes y jueves, de 2 a 4. Calle O, entre Infanta y 27. Teléfono U-2465 No visita. Dr. Lejarza, Teléfono F-4836.
E 79 Ind. 1 En.

DR. REGUEYRA
Medicina interna en general especialmente en el artritismo, reumatismo, piel, barros, eczemas y úlceras, dispepsia, colitis, neurastenia, neuralgia, parálisis y demás enfermedades nerviosas. Consultas de 1 a 4, Jesús del Monte 601-A, entre San Mariano y Vista Alegre.
E 62 Ind. 1 En.

PROFESIONALES

DR. JOSE LUIS FERRER
CIRUJANO DE LA ASOCIACION DE DEPENDIENTES
Afecciones venéreas, vías urinarias y enfermedades de señoras, Martes, Jueves y Sábados, de 3 a 5 p. m Virtudes 143 y medio, bajos. Teléfono A-4364.
E 78 Ind. 1 En.

DOCTOR JOAQUIN BARALT MEDINA
MEDICO CIRUJANO DE LA ASOCIACION DE DEPENDIENTES
MEDICINA INTERNA Y VIAS URINARIAS
Consultas diarias de 4 a 6 p. m. Calle Chacón 23, altos, Apartamento 4 y 5. Teléfono F-1464.
E 149 Ind. 10 En.

DR. ALFREDO DOMINGUEZ ROLDAN
Rayos X, Radium, Radioterapia profunda, Electricidad médica. Horas: de 1 a 4 p. m. Teléfono A-5049. Paseo de Martí número 33. Habana.
E 2453 Ind. 15 Oct.

DR. GONZALO AROSTEGUI
Médico de la Casa de Beneficencia y Maternidad. Especialista en las enfermedades de los niños. Médicas y Quirúrgicas. Consultas de 12 a 2. G, número 116, entre Línea y 13, Vedado. Telf. F-4233.
E 66 Ind 1 En.

DR. GUILLERMO LOPEZ ROVIROSA
Especialista en enfermedades mentales y nerviosas, incluyendo las de los órganos sexuales (pérdidas, debilidad, impotencia) Alteraciones del funcionamiento de las Glándulas internas. Estómago e Intestinos, Pulmones, Enfermedades de la piel, incluyendo las del cuero cabelludo y calvicie. San Lázaro 468, entre Infanta y D. De 5 a 7, (domingos de 4 a 6). Teléfono U-3221. A los enfermos del interior se envía a petición un cuestionario impreso.
E 151 Ind. 8 En.

DR. GUTIERREZ LEE
MEDICO CIRUJANO
Consultas de 3 a 5, Gervasio 168. Teléfonos A-3694 y F-1070.
E 153 Ind. 8 En.

Dr. MANUEL LOPEZ PRADES
MEDICO CIRUJANO
De las Facultades de Madrid y la Habana. Con 36 años de práctica profesional. Enfermedades de la sangre, pecho, señoras y niños, partos. Tratamiento especial curativo de las afecciones genitales de la mujer. Consultas diarias de 1 a 3. Gratis los martes y viernes Lagunas 63, bajos. Teléfono A-0226. Habana.
E 152 Ind. 8 En.

CIRUJANOS DENTISTAS

DR. L. SAEZ MORENO
CIRUJANO DENTISTA
Consultas todas las noches de 7 a 10, especial para personas que trabajan de día. Por el día doy hora fija a cada cliente, trabajos rápidos, garantizados y económicos, Neptuno 234, entre San Francisco y Espada. Teléfono U-19.86.
E 01 30 d 1o.

DR. VALDES MOLINA
CIRUJANO DENTISTA
Avenida de Italia número 24, entre Virtudes y Animas. Teléfono A-8583. Dentaduras de 15 a 30 pesos. Trabajos se garantizan. Consultas de 8 a. m. a 5 p. m. Los domingos hasta las 12 m.
E 154 Ind. 16 En.

DR. PEDRO R. GARRIDO
CIRUJANO DENTISTA
Por las Universidades de Madrid y Habana. Especialidad en enfermedades de la boca que tengan por causa afecciones de las encías. Dentista del Centro de Dependientes. Consultas de 9 a 11 y de 12 a 3 p. m. Muralla 32, altos. Teléfono A-5260.
E 2876 Ind. 24 Dic.

DR. GUERRERO DELANGEL
DENTISTA MEJICANO
Técnico especial, para extracciones. Facilidades en el pago Horas de consultas de 3 p. m. a 8 p. m. A las empleados del comercio, horas especiales por la noche. Trocadero 68-B, frente al café El Día. Teléfono M-6395.
E 107 Ind. 1 En.

Dr. ALBERTO COLON
CIRUJANO DENTISTA
Especialidad: carie dental, rápida curación en dos o tres sesiones por dañado que esté el diente. Tratamiento de la PIORREA por la Fisioterapia bucal. Hora fija a cada cliente. Consultas de 9 a 5 p. m. Compostela 129, altos, esquina a Luz.
E 136 Ind. 6 En.

DR. ARTURO ALBERNI
Neptuno 177 y medio (bajos) encontrará usted garantía, economía y rapidez; cualidades que le enaltecen como dentista graduado en Baltimore y Habana. Consultas de 8 a. m a 3 p. m.
E 86 Ind. 1 En.

OCULISTAS

DR. A. C. PORTOCARRERO
OCULISTA
GARGANTA, NARIZ Y OIDOS
Consultas de 12 a 4.
Para pobres, de 12 a 2. Honorarios módicos. San Nicolás 52. Teléfono A-8627.
E 90 Ind. 1 En.

DR. HORACIO FERRER
ESPECIALISTA EN LAS ENFERMEDADES DE LOS OJOS
Consultas de 2 a 5 de la tarde. Consultas por la mañana a horas previamente concedidas. Ave. de Wilson y L. Vedado. Teléfono F-4831.
E 70 Ind. 7 En.

DR. JORGE L. DEHOGUES
OCULISTA
De regreso de su viaje a Europa, ha reanudado sus consultas, de 11 a 12 y 3 a 5 Hora fija para cada cliente, Aguila 94. Teléfono A-5940.
E 147 30 7 En.

QUIROPEDISTAS

JOSE FRIAS Y LOPEZ
"ALFARO", Hijo
Quiropedista
Trabajo sin cuchilla y no hago doler. Aguacate 24, altos, entre Empedrado y Tejadillo. Consultas de 8 a 4, domingos de 8 a 11. Precios convencionales. Teléfono M-2202.
E 2468 30 d 16 oct

ORTOPEDICOS

EMILIO P. MUÑOZ
Ortopédico: Lazcano 138, (antes Manrique) teléfono A-9559, faja Especial para hernias, Vientre, Colon, etc., y aparatos para toda clase de imperfecciones; 20 años establecido.
E 2437 Ind 19 oct

COMADRONAS FACULTATIVAS

ARISTONICA L. DE BRAVO
Comadrona Facultativa
Con diez y seis años de práctica, ofrece sus servicios profesionales en Escobar 156 bajos. Teléfono A-9524. Consultas gratis Martes y Jueves, de 1 a 4 p. m.
oan.etaoin shrd shr sh sh sh shrdlu shr
E 140 30 d 12 en.

ANA MARIA V. VALDES
COMADRONA
Muchos años de práctica. Los últimos procedimientos científicos. Consultas de 1 a 4. Precios convencionales. 21 esquina a B, número 317. Vedado. Teléfono F-1252.
E 157 Ind. 12 En.

MARIA NUÑEZ
Facultativa en partos. Comadrona del Centro Balear. Consultas para las asociadas y particulares, de 2 a 3 p. m. exclusivamente. San José, 124, letra A.
E 158 Ind. 17 En.

10 CENTAVOS
DE 7 A. M. A 5 P. M.; Y DE 5 A 10 P. M.
15 CENTAVOS

SOLICITUDES DE TRABAJO: DIEZ CENTAVOS
DEPARTAMENTO DE ANUNCIOS CLASIFICADOS

10 CENTAVOS
DE 7 A. M. A 5 P. M.; Y DE 5 A 10 P. M.
15 CENTAVOS

M.E.C.D. 2016

GIROS DE LETRAS

N. GELATS Y COMPAÑIA

103, Aguiar 103, esquina a Amargura. Hacen pagos por el cable, facilita cartas de crédito y giran pagos por cable; giran letras a corta y larga vista sobre todas las capitales y ciudades importantes de los Estados Unidos, Méjico y Europa, así como sobre todos los pueblos de España. Dan cartas de crédito sobre New York, Londres, París, Hamburgo, Madrid y Barcelona.
E. 41 Ind. 1 En.

CAJAS RESERVADAS

Las tenemos en nuestra bóveda, construidas con todos los adelantos modernos y las alquilamos para guardar valores de todas clases bajo la propia custodia de los interesados. En esta oficina daremos todos los detalles que se deseen.

N. GELATS Y COMPAÑIA
BANQUEROS
E. 40 Ind. 1 En.

J. BALCELLS Y CO
S. en C.
San Ignacio Núm. 33

Hacen pagos por el cable y giran letras a corta y larga vista sobre New York, Londres, París y sobre todas las capitales y pueblos de España e Islas Baleares y Canarias. Agentes de la Compañía de Seguros contra incendios
E. 27 Ind. 1 En.

ZALDO Y COMPAÑIA
Cuba números 76 y 78

Hacen giros de todas clases sobre todas las ciudades de España, y sus pertenencias. Se reciben depósitos en cuenta corriente. Hacen pagos por cable, giran letras a corta y larga vista y dan cartas de crédito sobre Londres, París, Madrid, Barcelona y Nuew York, New Orleans, Filadelfia y demás capitales y ciudades de los Estados Unidos, Méjico y Europa así como todos los pueblos.
E. 38 Ind. 1 En.

OFICIAL

REPUBLICA DE CUBA.—Secretaría de Obras Públicas.—Negociado de Contratos y Suministros.—Habana, Enero 12 de 1927. La Subasta para el suministro de carbón a todos los Negociados de la Oficina Central, a la Jefatura de la Ciudad, a las Jefaturas de Distritos y a los Acueductos del interior, anunciada para el 28 de Enero ha sido transferida para las 9.30 a. m. del día 29 de Enero de 1927.—En este Negociado y en las Jefaturas de Distritos y Acueductos se darán informes e impresos a los que lo soliciten. Lo que se publica para general conocimiento.—Jesús Consuegra, Jefe del Negociado.
515 3 d 14 En.

AVISOS RELIGIOSOS

IGLESIA PARROQUIAL DE JESUS DEL MONTE

Triduo y fiesta solemne al milagroso Niño Jesús de Praga, los días 13, 14 y 15 a la terminación de la Misa de ocho, rezándose el Santo Rosario y el ejercicio del Triduo, el domingo 16 se hará la fiesta con misa solemne y sermón por el Iltmo. Sr. Santiago G. Amigó. La señora Camarera María Julia Faez de Plá y el Párroco que suscriben ruegan la asistencia al triduo y Fiesta.
El Párroco.
1701.—15 En.

(A) ALQUILERES DE CASAS

(1)—Habana

SE alquilan unos magníficos altos en la calle San Isidro número 38. Precio módico. La llave en los bajos, bodega. Teléfono M-6496. 2026 16 En.

CALLE Rayo número 47, altos, a cuadra y media de Reina, se alquila casa de sala, saleta, dos cuartos, cuarto de baño, cocina. $45.00 Teléfono F-1183. La llave al fondo. 2021 18 En.

ALQUILO los lujosos altos de esquina San Nicolás número 3, con sala, comedor, cuatro cuartos, gran cuarto de baño, agua fría y caliente, servicio de criados, elevador. Alquiler $110.00. Informan en la misma. 2036 18 En.

SE alquilan en 90 pesos el piso alto de San José 46, compuesto de sala, comedor, cuatro cuartos, otro en la azotea y demás servicios. Las llaves en los bajos. Informa, doctor Pichardo, Aguiar 86, altos. 2052 18 En.

SE alquila una accesoria Puerta Cerrada y Florida, con sala y cuarto, servicios independientes. Informan en la bodega. S 375 16 En.

SE alquila en 175 pesos la casa Empedrado 6, propia para comercio o depósito de mercancías Las llaves en la bodega de enfrente. Informan: Aguiar 86, altos, bufete del doctor Arcos. 2053 18 En.

INDUSTRIA 53, segundo piso, sala, saleta, cuatro cuartos con lavabos, comedor al fondo, baño completo, cuarto criado y servicio, etc. muy frescos y bien situados. $100.00 Informan en el primer piso derecha. 2041 17 En.

ACCESORIA se alquila una con todos los servicios independientes. Aguiar número 3-B. Informan Cuba número 12, tintorería S 383 16 En.

BLANCO NUMERO 26

Se alquilan los bajos de esta casa con sala, comedor, tres cuartos y baño. La llave en los altos. Informa: Chaple y Sola. Teléfono A-2736. 2070 18 En.

ESQUINA para establecimiento, moderna, con cinco puertas, calle Jesús María y Curazao. Informes: F-4602. Paseo 220 entre 21 y 23. 1930 23 En.

SE alquilan los bajos de Infanta 106, D entre San Rafael y San Miguel, ya apropiados para establecimiento de Peletería o sombrerería. Es punto inmejorable y alquiler módico. Informan en San Miguel número 211 altos, esquina a Infanta. 1979 20 en

SE alquilan los altos del segundo piso de Lealtad 99. Sala, comedor, tres cuartos, baño intercalado, servicios de criados. Informes en la bodega. 1956 15 en.

MALECON 19 entre Genios e Industria se alquilan plantas baja y alta. Alquiler barato. La llave en la misma. M-9312 1951 17 en.

MONTE 5 esquina a Zulueta. Se alquilan habitaciones amuebladas, con lavabos de agua corriente y comida para una persona a 30 y 35 pesos y para matrimonio a 65 y 70 pesos. 1965 22 en.

EN Gervasio 35, se alquila un piso alto moderno y cómodo y otro en Concordia número 100. Sala, saleta, comedor, cuatro cuartos, doble servicio y cuarto criado. Informes: Concordia 100, último piso y O'Reilly 54, por Habana. 1921 22 en.

SA

AGUILA 307, altos. Sala, saleta, 5 cuartos, baño completo, modernos, amplios, no falta agua. Precio $65. Informan F-3365. A-6902. 1845 16 en.

EN $30 los altos Carmen 41 y los bajos $38. Hermoso tercer piso, moderno de Jesús María 73 en $48. Informan Belascoain 648, altos. M-6647 1983 14 en.

SE alquilan los altos de San Miguel 207 entre San Francisco e Infanta, compuesto de tres espléndidas habitaciones, sala saleta, baño intercalado, una habitación en la azotea y todos sus servicios a la moderna. Informan en San Miguel 211 altos esquina a Infanta. 1978 20 en.

SE alquila, propio para personas de gusto, el más cómodo piso alto de la moderna casa situada en Belascoain 95. (Edificio Recarey). Tiene sala, saleta, tres habitaciones, una de criados y los más cómpletos servicios. Las llaves en la Portería. 1969 27 en

SE alquilan pisos compuestos de sala comedor, tres grandes habitaciones, cocina de gas, doble servicio, agua abundante. Precios reducidos. Edificio Armand. Misión 1. 1942 20 en.

MALECON 31, se alquila un sótano muy grande. Tiene cocina, inodoro y ducha $25.00. 1898 14 en.

SE alquila en Infanta y Benjumeda, 45 pesos y $55.00, dos casas con sala, comedor, dos y tres cuartos, baño intercalado, cocina de gas y calentador. Informan en Príncipe número 13, teléfono U-2221. S 392 21 En.

ACABADOS DE TERMINAR

Se alquilan los hermosos y ventilados altos del Edificio sito calle Carlos III y Almendares. Informan en la misma. Teléfono F-1986. 1936 15 en.

SE ALQUILA

En Paseo de Martí, dos primeros pisos propios para casa de huéspedes, sociedad o cosa análaga razón el portero Tratar Félix Durañona, Mercaderes 36-B del Comercio. teléfono A-5904. 1865 16 en.

CARDENAS 31 alquilo $70 y $80 los bajos y principal, compuestos de sala, saleta, tres habitaciones, comedor, cuarto y servicio de criados Lujoso baño. Dotados de todo confort moderno. Llave en los altos. M-8579. 1973 15 en.

SE alquila en $50 los altos modernos de Corrales 205, con sala, saleta, y tres cuartos, servicios modernos. Informan: Adolfo Larena. Manrique 178, bodega M-5531. La llave en la bodega de al lado. S 366 20 en.

PARA COMERCIO

Se alquila Muralla núm. 67. Informa Sr. Fraga, Compostela y Muralla, café. 1897 27 en.

AGUIAR 7

Se alquilan los bajos, con sala, comedor tres cuartos, cocina de gas y servicios completos. Informan y llaves, Habana y Cuarteles, en la bodega. Precio: $60. Teléfono A-5111. 1878 18 en.

SE alquilan los altos de Compostela número 144. Informan en la bodega, teléfono A-6212. S 347 20 en.

EN Refugio 2-B, esquina Morro, se alquila un amplio y ventilado local propio para barbería, sastrería o tintorería Informes en los altos, primer piso, habitación núm. 5. 1864 17 en.

SE alquila el piso principal de la casa Alambique 21. Informan Neptuno 211 (altos). La llave al lado, taller de materiales. 1850 21 en.

SE alquilan los altos de la casa Reina núm. 106, tiene sala, saleta, cuatro habitaciones, comedor, cocina, baño con sus servicios sanitarios, la llave al lado. Para más informes, fábrica Boada, Luyanó. Telf. X-1313. 1831 15 en.

FRESCOS altos, se alquila en San Rafael número 165 casi esquina a Marqués González, con cuatro cuartos, baño y cocina La llave en la bodega. Informes A-6420 Obispo 16, altos. 1682 15 en

SE alquila el tercer piso de Malecón casi esquina Gervasio 330. Sala, comedor, 4 cuartos, galería interior, vistosa terraza dos servicios, cocina de gas, agua motor, espaciosa escalera. La llave en el segundo piso. Informan Neptuno 213. Teléfono U-3915. Otra Florida 14 en $35. 1756 14 en

ALQUILO en $60 Desague 69 esquina a Franco, altos modernos, independientes Sala, saleta, comedor, cuatro habitaciones, baño intercalado, cocina de gas y carbón, servicios criados agua abundante, garantizada. Llave en el bajo. Saquería. S 342 16 en.

ALQUILO en $55 Desague 71, altos esquina a Franco, independientes, modernos a la brisa Sala, saleta, comedor, 3 cuartos, baños completos, cocina; agua abundante garantizada. Llave en Desague 69 esquina a Franco. Saquería. S 348 16 en

SE alquila, próxima a desocuparse, la casa Acosta 45, casi esquina a Compostela; los bajos propios para establecimiento; los altos para familia. Precio módico. Se prefiere a quien corra con toda la casa. Puede verse a todas horas. Informes: A. Sarmiento. Oficios 20. 1776 15 en

SAN Nicolás 46 se alquila el segundo piso de la moderna y fresca casa, con sala saleta, tres cuartos, baño intercalado completo, comedor. cocina de gas y servicio de criados. La llave en la misma. Informes: A-6420. Obispo 16. 1683 15 en.

OQUENDO 3

Se alquila esta espaciosa y ventilada casa sin altos, esquina a la calle de Agustín Alvarez, con sala, comedor, tres cuartos y demás servicios. Agua abundante. Informa señor Alvarez. Mercaderes 22, altos. El papel dice donde está la llave. 1789 15 en.

ANIMAS 104, BAJOS

Se alquila con sala, comedor, tres cuartos, buen baño y demás servicios. Informa señor Alvarez, Mercaderes 22, altos. papel dice donde está la llave.

LUJOSA Y BARATA CASA

Se alquilan los lujosos bajos de la letra H. de la casa San José 124, entre Lucena y Marqués González, con sala, saleta y tres habitaciones, salón de comer, cuarto de criado y doble servicio sanitario con calentador. Informa: señor Alvarez. Mercaderes 22, altos. El papel dice donde está la llave.

ANIMAS 49

Se alquilan los bajos con sala, comedor, cuatro cuartos y demás servicios. Informa señor Alvarez. Mercaderes 22, altos. El papel dice donde está la llave.

PROXIMO A LA TERMINAL

Se alquilan los altos derecha de la casa calle de Misión 8, con sala, comedor y dos cuartos y demás servicios. Informa señor Alvarez. Mercaderes 22 altos. El papel dice donde está la llave.

EN 40 PESOS

Se alquila la espaciosa casa calle de Rosa Enrique 10, Luyanó, acabada de reedificar, con portal, sala, saleta, tres habitaciones, salón de comer, baño moderno, cocina, patio y traspatio. Informa señor Alvarez. Mercaderes 22, altos. El papel dice donde está la llave. 1788 15 en.

SE alquilan los modernos bajos de la casa Virtudes 90, compuestos de sala comedor, tres cuartos, baño intercalado, cocina de gas, calentador y servicio de criados. A-6420. La llave en los altos Obispo 16. 1684 15 en.

CASTILLO 45-B

Alquilo casita moderna, sala, dos cuartos en $34. Llave: bodega. Informes Monte número 350. Teléfono M-1365. 1732 15 en

ALQUILERES DE CASAS

SE alquilan los modernos altos, segundo piso de San Miguel 69, cuatro habitaciones, sala, saleta, cuarto de criados, abundancia de agua. Alquiler 85 pesos. Informan en los bajos. 1760 17 en.

SE ALQUILA

Una sala para oficina o cosa análoga, en lo mejor de la Habana. Consulado 63 esquina a Colón. Teléfono M-9523. S 330 19 en

SE alquila el piso principal con cuatro departamentos, Peletería La Maravilla. Mercado de Tacón 28, por Galiano. S 324 27 en

ALQUILO en $45.00 casa de una planta Desague 67 entre Oquendo y Franco, Sala, comedor. dos hermosas habitaciones baño completo, patio, cocina. Llave en Desague 69 esquina a Franco, Saquería S 344 16 en

SE alquila el segundo piso moderno de la casa Suárez No. 65 esquina a Misión. La llave en el establecimiento del piso bajo. Informan teléfono F-5322. 1580 18 en.

ALAMBIQUE 4, altos, sala, saleta, tres cuartos, baño, etc. $60.00. Informa Vivancos, Cuba 48. Teléfono M-4806. Consulado 13. Teléfono M-6570. S-289 15 en.

SE alquila Animas 117-A, altos, compuesta de sala, saleta, tres habitaciones, baño intercalado y cocina de gas. Informes: Ramón G. Fernández. Taller de maderas de Buergo, Alonso y Cía. Infanta número 47. Teléfono U-1157. 1744.—17 En.

SE alquila Infanta número 43-C, bajos, compuesta de portal, sala, saleta, tres habitaciones, baño intercalado, cocina de gas y patio. Informes: Ramón G. Fernández. Infanta número 47. Taller de Maderas de Buergo, Alonso y Cía. Teléfono U-1157. 1745.—17 En.

CARNAVALES, Malecón, piso principal, encima del bajo. Sala, dos cuartos, cocina, baño, amueblado o no, para matrimonio. Malecón 56, entre Galiano y San Nicolás. Espléndida vista. 1634 13 en.

SE alquilan a media cuadra del Prado los bajos de la casa Consulado 15 con sala, comedor, tres habitaciones, baño intercalado, cocina de gas y patio. Informes teléfono F-4878. 1590 16 en.

DAMAS No. 16 altos, se alquila una casa con sala, comedor, cinco habitaciones y demás servicios con bomba Prat. Llave en los bajos; informes Zenea No. 236 letra B, teléfono U-1360. S-303 16 en.

SE alquilan los altos de Escobar 38, siete cuartos, dos baños, sala, comedor, saleta. Llave enfrente. Precio $115.00. Informan San Lázaro 482. S-299 14 en.

EN $45.00 el hermoso alto, tercer piso de Jesús María 73, entre Compostela y Habana. En $30.00 el alto Carmen 41 y el bajo $38.00. Informan Belascoain 648, altos, M-6647. 1651 12 en.

SE ALQUILA

El piso alto de la casa Freyre de Andrade No. 9 (antes Hospital) casi esquina a Neptuno, de moderna construcción, con sala, saleta, cuatro cuartos, baño intercalado, cocina de gas y calentador, abundante agua y todas sus habitaciones decoradas. Alquiler mensual: $65.00| Llave e informes: "La Central", Aramburu 8 y 10. 1646 16 en.

REINA 129 ESQ. A ESCOBAR

Se alquilan estos lujosos bajos con sala, antesala, comedor, 5 cuartos, dos baños, galería, patio y traspatio con tres cuartos y baño para criados. La llave e Informes en los altos. 1558 15 en.

TENIENTE Rey número 87 se alquila el primero y segundo piso, sala, comedor, tres habitaciones, cocina y servicios. Informan Monte 463. Teléfono A-2865. 1505 13 En.

SE alquila una casita moderna, buenas comodidades, renta 50 pesos. Informan Teléfono U-1590. Casablelle y Hno., Pozos Dulces número 3, a una cuadra del paradero principal. 1474 15 En

SE ALQUILA AMARGURA 76

Tres plantas, altas, con sala, saleta, seis habitaciones, baño intercalado completo, dos cocinas y dos servicios de criados. Cada piso sirve para dos familias, las instalaciones eléctricas y de gas están independientes. Los bajos son 172 metros cuadrados sobre columnas. El salón está preparado para dos establecimientos si se desea, dos puertas metálicas, agua en abundancia. Se da contrato. Informan en Amargura 63. 1369 15 En.

SE alquila la casa de Amistad número 44 altos, la llave en los bajos, dan razón Prado número 68, altos. S 275 18 En.

EN 48 pesos los altos de Florida 78. Sala. tres cuartos grandes, comedor, cocina y servicios. La llave e informes: Inquisidor 22, esquina a Luz. 1042 22 en.

EN ACOSTA 43

Se alquila planta baja propia para establecimiento. Informan San Rafael 151 Teléfono U-6860. S 218 15 en.

CONSULADO, 28

Entre Prado y Genios, se alquila la planta baja compuesta de zaguán, sala, recibidor, comedor al fondo, tres hermosas habitaciones, baño, etc. La llave en los altos. Informan: Habana 82. Teléfono A-2474. 1071.—15 En.

$50 mensuales alquílase Jesús Peregrino 65, entre Soledad y Castillejos. Informan en la misma. Dueño: de 12 a 3 Empedrado 40, bajos. 1091.—15 En.

SE alquila la casa San Isidro número 35, entre Damas y Habana, espléndida para cualquier negocio, gran sala, patio, traspatio, siete habitaciones. Informa José María López. Lealtad número 34, bodega. Teléfono A-4845. 1513 15 En.

SAN NICOLAS 28, BAJOS

hermosos, frescos, nuevos, dos cuadras Malecón; 4 dormitorios amplios; demás comodidades. A-7468. 1275 15 en.

JESUS MARIA 122, BAJOS

Propia para profesionales, academia o familia numerosa. Es moderna y se acaba de pintar. Se da barata. Informes y llaves en los altos, a todas horas. 1292 14 en.

SE alquila Estrella 237, altos, compuesta de sala, saleta, tres habitaciones, baño y cocina de gas. Informes: Ramón G. Fernández. Infanta número 47. Taller de maderas de Buergo, Alonso y Cía Teléfono U-1157. 1743.—17 En.

SE alquila en Malecón 338 entre Gervasio y Belascoain, un espléndido y lujoso segundo piso, casa de moderna fabricación, compuesto de amplia terraza al frente, sala, comedor, cuatro hermosas y ventiladas habitaciones dormitorios, baño moderno intercalado, cocina y calentador de gas, cuarto y servicios de criados, agua en abundancia. Puede verse a todas horas. Informes Aguiar 19, oficina, bajos, Teléfono M-3032. 1810 15 en.

SE alquilan los altos izquierda, de Inquisidor 15, apropiados para sociedades, tres grandes salones o también para casa de familias o departamentos, también los altos de la derecha con sala, comedor y tres cuartos. Pueden verse en las horas laborables. Informa: La Vinatera. Teléfono U-1794 1718 18 en

SE alquila el primer piso de la casa calle Habana 123. compuesta de sala comedor, recibidor y tres cuartos, baño intercalado y servicios para criados. Precio módico. Informan en los bajos. S 310 14 en

(A) ALQUILERES DE CASAS

ALTOS modernos se alquilan en Trocadero 115, esquina a San Nicolás, con todas las comodidades para matrimonio. Informes Teléfono U-2451. La llave en los bajos. 1702 15 en.

SE alquilan los altos de Habana número 14. La llave en los bajos. Informan Teléfono A-7923. 1518 14 En.

SE alquila la casa Aguila 93 entre San Miguel y Neptuno. La llave en la misma Tratarán Concordia 22, altos. Tel. A-4172 1291 14 en

SE alquila casa con sala, comedor, dos cuartos, baño intercalado y cocina en el primer piso del Edificio Abadín, Virtudes esquina a Lealtad. Informan en La Nivaria. 1119 15 en

MAZON 9. Se alquilan estos frescos y bonitos bajos, con sala, recibidor, tres cuartos, baño intercalado, comedor, cocina, cuarto y servicio de criada y agua abundante. Pueden verse después de las 10 a. m. Precio $70.00. Informan Dragones 64. A-9642 y en L número 297. F-4919. 929 16 En.

SE alquila una gran casa con muchos patios. Sirve para colegio, clínica o gran industria. Se cede con muebles y utensilios de Colegio instalados en la misma o también sin ellos. Informes en Monte 5, altos, teléfono A-3994 y A-1000. 687 15 en.

SITUACION ESPLENDIDA

Para cualquier negocio que quiera establecerse, se alquila el primer piso alto del nuevo edificio situado en O'Reilly número 51, entre Compostela y Aguacate; tiene escalera y entrada independiente, espaciosos salones de exhibición, que dan a la calle y un magnífico departamento habitable. También se alquilan los bajos para establecimiento. Informa el señor Celso González, Aguiar núm. 73, Banco Comercial de Cuba. 130 8 d 6 en

ALQUILO San Miguel 290, entre Infanta y Basarrate: sala, saleta, tres habitaciones, baño, demás servicios. Alquiler $55 sin rebaja. Llave en el 292. Telf. F-5241. 1191 16 en.

MALECON Y MANRIQUE

Magníficas nuevas casas, muy frescas, sala, saleta, comedor, tres o cuatro cuartos, espléndido baño, cuarto de criados con servicios. Precio módico. Teléfonos A-6249 y A-0147. 1543 15 En.

DRAGONES 25. Se alquila casa de sala, saleta, cuatro habitaciones, patio y de más servicios La llave en la misma, de 10 a 1 y de 3 a 6. Informan Aguiar 60 Doctor Mantecón. 1497 14 en.

BELASCOAIN, 105-1|2

en 120 pesos, sala, comedor, tres cuartos, baño intercalado, cocina de gas y carbón, servicios de criado, un departamento en la azotea, con servicio. Se pueden ver de 1 a 5. Teléfono F-2134.

SAN LAZARO, 271-A

Se alquilan los altos, reajustados en 100 pesos. Se pueden ver de 8 a 5 Informan Teléfono F-2134. Se puede ver de 8 a 11. 1549 15 En.

SE alquila el alto de San Lázaro 221-B con sala, saleta, tres cuartos, servicio completo, buen baño, agua abundante, alquiler módico. Informan en La Filosofía. La llave en la bodega. 1507 16 En.

SAN José y Gervasio. Alquilo primer piso con dos habitaciones, sala, comedor, baño intercalado y cocina de gas. Muy fresca. Alquiler mínimo $60. Informes: Teléfono A-4360 o Rodríguez. Prado 111 1294 14 en.

SE alquilan los altos y bajos de Victor Muñoz (Sitios) 168. Sala, recibidor, dos cuartos, comedor, baño intercalado completo, serviicos de criados, los bajos. Los altos, las mismas comodidades. La llave en la bodega. Informan en Tejadillo 45. Teléfonos A-2575 y F-4675. 1364 19 en.

CASA DE TRES PLANTAS
Habana 207

Alquilo en $160 moderna, propia para hospedaje. Llave en el 201. Informes: Monte 350. Teléfono M-1365 1270 17 En.

EN 50 pesos los modernos altos de Esperanza 120. Sala, saleta, tres cuartos, comedor, baño, etc. La llave: Inquisidor número 22, esquina a Luz.

EN 40 pesos los bajos de Florida 86. Sala, saleta, tres cuartos, cocina y servicios. Casa nueva. La llave: Inquisidor número 22, esquina a Luz. 1041 22 en.

ALQUILO los altos de San Rafael número 107 A, compuestos de sala, saleta, tres cuartos, baño intercalado comedor, cocina de gas, cuarto y servicio de criados. Informan en los bajos. 1105 15 en.

SE alquila propio para escritorio o casa de familia, el piso principal de la casa de nueva construcción en O'Reilly 67, con sala, recibidor, 5 hermosos cuartos, baño intercalado con todo lo necesario, saletas de comer, buena cocina y servicio de criado. La llave en la misma. Informan de 9 a 11 y de 2 a 4. Tel. F-4533. 739 15 en.

SE alquilan los modernos y hermosos altos de la casa Subirana número 27, con sala, recibidor, tres habitaciones, comedor, baño intercalado completo, cocina de gas y demás servicios. Precio: $55. La llave en los bajos. Informan Tejadillo 45, teléfono A-2575. 766 15 en.

Se alquilan los altos de Habana número 3, con sala, dos cuartos, baño y cocina, precio 60 pesos al mes. Informes: Claudio Arellano. Cuba, 50. Teléfono A-8299. E 2877 Ind 29 dic.

FELIZ AÑO
En Amargura Núm. 26
TIENE USTED LA
CASA

que le conviene para su negocio. Propia para almacén. Altos espaciosísimos y frescos.

¡NINGUN CICLON!

le hizo daño! Diríjase a la propietaria en hotel Unión. Vaya antes que se ausente. 994 14 en.

SALA con balcón a la calle se alquila en Figuras 16, dos cuadras de Belascoain, a personas de moralidad. 1790 14 en.

NEPTUNO 124

Altos modernos, 3 habitaciones, baño intercalado, calentador, agua abundante; cielo raso: alquiler módico. Informan en los bajos entre Lealtad y Perseverancia. 1308 14 en.

ALQUILERES DE CASAS

SE alquila en Aguacate y Progreso, casa moderna, propia para oficina o casa particular, para corta familia; baño completo, cocina de gas. La llave e informes en la bodega de la misma esquina. Tel. M-5862. 1992 17 en.

NEPTUNO 229

En $90 se alquila, entre Oquendo y Soledad, el primer piso recién construido con lujo de detalles. Se compone de sala, saleta, cuatro habitaciones, baño intercalado, comedor, cocina, pantry y servicio criados. Limpieza de la escalera y luz de la misma por cuenta del propietario La llave en la tienda de los bajos. Informes: Teléfono A-4648. 1737 14 en.

SE alquilan los bonitos altos de Gervasio 85, recién arreglados. La llave e informes Campanario 42, bajos. Telf. A-8187. 1510 14 En.

ALQUILO $50 moderno bajos Aguila 263. Sala, comedor, tres cuartos y servicios Llaves bodega Aguila y Apodaca. Dueño: I-2450. 1361 17 en

ARAMBURO y San José; alquilo accesoria por San José con patio y muy amplia. Alquiler $25. La llave en la carbonería. Informes: Prado 111. 1293 14 en.

SE alquilan los modernos altos de Salud 163. Llave e informes Campanario 42, bajos Teléfono A-8187. 1509 14 En.

SE alquila la bonita casa Escobar 158 y 160 entre Salud y Reina; casa moderna. altos; gana $105. La llave en los bajos Informan Escobar 18, bajos. S 249 17 en.

CERCA DE LA UNIVERSIDAD

Se alquilan dos pisos, uno alto y otro bajo, de la casa San Lázaro 341, entre Basarrate y Mazón; consta cada piso de sala y saleta corrida, tres cuartos y baño intercalado, comedor al fondo y cuarto y baño de criados. Informan en 17 número 267, altos. 1242 16 en

ALQUILO Quinta 78, altos; con terraza, cuartos, baño intercalado, pantry, hall, cuartos criados, comodidades modernas Precio $100. Informes en los bajos. S 253 18 en.

SE alquila el primer piso de la casa Galiano 108, frente a Barcelona. Informan en el segundo piso. 1194 16 en.

SE alquila la hermosa casa Suárez 116, altos y 116 A, bajos, compuestos de sala, saleta, cuatro cuartos, cocina de gas, baño intercalado, baño de criados y servicios sanitarios completos. Alquiler $65 cada planta. Informan: Teléfonos A-4358 M-6263. Altos Botica Sarrá. 1326 15 en.

DESEO encontrar una esquina propia para bodega pequeña y que tenga local para corta familia. Quiero módico alquiler y contrato. Dirigirse al teléfono I-6297. S 19 14 En.

SE alquilan los bajos de San Rafael y Basarrate. Con sala, tres cuartos, comedor y demás serviciso. Informan M-2504. S 36 15 en.

EN Rayo Nos. 28 y 30 entre Dragones y Zanja altos, se alquilan habitaciones muy grandes, frescas y baratas, hay agua en abundncia, pueden verse a todas horas. 56245 30 en.

PRADO, 18

Se alquilan los altos. Tienen sala, saleta, cuatro grandes habitaciones, un gabinete en la sala, gran comedor, cuarto de criado con su baño y todos los demás servicios. Informa el portero del número 20 y teléfono M-1862.

PRADO, 16 Y 18

Se alquilan los entresuelos con tres y cuatro habitaciones respectivamente, sala, comedor, cocina y todos los demás servicios. Informa el portero del número 20 y teléfono M-1862. 1540 15 En.

SE alquila el tercer piso de la casa San Lázaro 299, entre Soledad y Aramburo, compuesto de sala, recibidor, cuatro cuartos, comedor al fondo, baño de primera y cuarto de criados con su servicio. Precio $100. Informes: San Ignacio 50. Teléfono A-7501. 752 15 en

OBISPO 46 ,altos, modernos. La llave en la barbería de en frente. Renta $110 Informan: I-5981. S 131 14 en.

2)—Vedado

ALQUILO bajos calle 5a. entre A y B sala, comedor, dos cuartos, baño, cocina gas, cuarto desahogo. Informan bodega de B. Teléfono F-2518. 1998 21 En.

VEDADO, calle 17 número 595 entre 26 y 28, a dos cuadras de 23, se alquilan casas interiores, con sala, comedor, cuarto, baño, cocina, $20.00 y dos cuartos, sala comedor, cocina, baño, $25.00, modernas. Teléfono F-1183. 2023 24 En.

EDIFICIO Alvarez y Casas. Se alquila una casa con tres cuartos, baño intercalado, sala, comedor y cocina, $35.00. Dos cuadras de 23, Vedado. Teléfono F-4324. 2020 23 En.

VEDADO. Alquilo 85 pesos, altos modernos, sala, cuatro cuartos, dos baños, cocina, calentador. 19, entre E y F, número 251. Llave bajos. Informan: Teléfono F-4283. Tiene comedor y terraza. 1671.—15 En.

VEDADO, 10 número 16 entre Línea y 11, sala, hall, gabinete, seis dormitorios, dos baños familia, comedor, garage y cuarto, cuarto y servicios criados, jardín y traspatio. Propia para dos familias. Teléfono F-2106. 2010 19 En.

SE ALQUILAN

los modernos y ventilados altos de Dos esquina a Zapata, con servicio de baño completo, servicio de criados y abundante agua, fría y caliente, a dos cuadras de la calle 23 y una de Paseo. La llave e informes en los bajos o por el teléfono F-4965. 2011 18 En.

VEDADO, K número 195, casita interior, portal, sala, comedor, dos cuartos, cocina, baño, patio, $35.00. Informan allí. 2040 17 En.

VEDADO, K número 195, entre 19 y 21, bajos frescos, portal, sala, hall, comedor, cuatro cuartos, baño, etc., cuarto y servicio criada. $115 00. Informan en la misma de 8 a 12. 2039 17 En.

SE ALQUILA

Una preciosa casa en el Reparto Kohly, Alturas del Vedado, calle 30 entre 25 y 27, con toda clase de comodidades. La llave al lado de la misma. Informan en los teléfonos M-2032 y M-1421. S 380 18 En.

B No. 249, ENTRE 25 Y 27

Se alquilan los altos de esta casa con sala, gabinete, cinco cuartos, comedor, dos baños de familia, cuarto de criados con baño, garage con dos cuartos y baño. La llave en los bajos. Precio 170 pesos Informan: G. Chaple, Teléfonos A-2736 y F-1893. 2069 18 En.

23 No. 263, ENTRE E y D

Se alquilan los altos de esta casa con sala, gabinete, tres cuartos, baño para familia, cuarto de criados y comedor. La llave en los bajos. Informa: Chaple y Sola. Teléfono A-2736. 2068 18 En.

VEDADO. Se alquilan los altos de esquina 19 número 230 esquina a F, con sala comedor, baño, cuatro cuartos, cuarto y servicio de criados, cocina de gas y carbón. Informan al lado de la bodega. por F. U H 1879 15 en

VEDADO. Calle A No. 155 entre 15 y 17 alquilo casa con jardín, portal, sala, saleta, cuatro cuartos, el de criados y demás servicios. La llave en la misma. 1990 17 en.

BAJOS de la calle 8 No. 205 entre 21 y 23. Portal, sala, comedor, tres cuartos, baño completo, cocina y calentador de gas, servicios para criada. Informan Tel. F-3523. S 352 17 en.

CALLE 17 número 425, entre 4 y 6, Vedado, se alquila esta hermosa casa con portal, zaguán, sala, saleta, seis dormitorios, hall, comedor, pantry, baño, cocina de gas y de carbón, tres habitaciones de criados, patio, traspatio y garage con sus servicios. La llave e informes en San Lázaro 203, bajos. S 359 17 en.

ALQUILERES DE CASAS

SE alquilan los frescos y modernos altos de Calzada No. 88 entre A y B. Tienen entrada independiente, sala, recibidor, 4 hermosos cuartos, baño completo intercalado con calentador, cocina de gas, dos cuartos de criados con servicios. Informan Teléfono F-5729. S 331 17 en.

L entre 21 y 23, en lo más céntrico del Vedado, con tranvías a la puerta, se alquilan los frescos y modernos bajos compuestos de sala, saleta, hall, comedor al fondo, tres habitaciones con baño con servicio moderno completo, calentador, timbres, pantry, cocina de gas, cuarto de criado con su servicio y garage. Precio $100. Teléfono F-5143 informes. 1757 14 en.

DOS casas, una para industria y otra para familia, con jardín, portal, sala, saleta, dos cuartos y servicios. Calle Dos entre Zapata y 31, Vedado. Precio $40, fondo dos meses. En la misma informan. 1763 15 en.

VEDADO. Alquilo altos modernos, calle 25 entre 6 y 8, número 424, con cuatro habitaciones, terraza, sala, saleta, hall, dos habitaciones criados, lavandería, etc. Las llaves e informes altos esquina número 428. Teléfonos F-4092 y A-8476. 1925 16 en.

SE alquila calle O entre 17 y 19, un piso con muchas comodidades. Puede verse a todas horas. Edificio Piloto. Teléfono F-4475. S 320 16 en

SE alquilan los altos de la calle G. entre 7 y 9, a la brisa. Sala, saleta, comedor, seis habitaciones, 2 baños intercalados, cuartos y servicios de criados y garage. La llave en los bajos. Informa: La Vinatera. Teléfono U-1794 1719 18 en.

SE alquilan los modernos altos acabados de pintar, calle 27, entre D y E, número 94, compuestos de gran sala, 4 cuartos, baño intercalado, saleta de comer al fondo, cuarto y baño de criados. La llave altos del lado. Informan: F-1364 1685.—15 En.

VEDADO, calle 15 número 337 esquina a A, alquilo casa con jardín, portal, sala, comedor, cuatro cuartos, el de criados y demás servicios. Puede verse de 2 a 5 de la tarde 1795 16 en

SOLO POR 55 PESOS

Alquilo espléndidos altos en 13 y 10 una cuadra todos tranvías, acabados de pintar, tienen portal, independiente, recibidor, sala, comedor, cuatro grandes habitaciones, buen baño y balcón corrido con preciosas vistas. Llaves abajo, informes 17 número 505. 1484 15 En.

EN EL VEDADO

Calle 12 esquina a 21, próxima a desocuparse, se alquila una hermosa casa con garage o sin él; puede verse a todas horas en la misma, Edificio Munguia Alejo y Hno. 1240 18 en.

SE alquila acabada de fabricar la planta alta de la casa calle 14, entre 17 y 19, recibidor, sala, comedor, cuatro habitaciones, baño intercalado, pantry y servicio completo de criados. Precio 110 pesos. Informan en los bajos o el teléfono A-4486. S. 319.—16 En.

EN EL VEDADO

Calle 2 y 19, se alquila una casa propia para tren de lavado u otra industria. Informarán en la misma a todas horas. 1239 18 en.

VEDADO, en la parte alta, acera de la brisa, se alquilan unos cómodos altos. sala, saleta, tres cuartos, baño intercalado, comedor, cocina. cuarto y servicio de criados. Ultimo precio 70 pesos. También una casita, jardín, portal, sala, comedor, tres cuartos, cocina y servicios. Por 50 pesos. Informan: Peña Pobre 25, altos, teléfono A-5798. 1599 20 en.

VEDADO, se alquilan los modernos y frescos altos de Línea esquina a 6. Informan, teléfono F-1187. S-294 13 en.

SE alquila la hermosa casa Diecinueve número 380, entre 2 y Paseo, acera de la sombra, compuesta de jardín, portal, sala, saleta, tres habitaciones, cuarto de criados, cocina, baño intercalado y servicios sanitarios completos. Informan: Teléfono A-4358 y M-6263, altos botica Sarrá. 1327 15 en.

SE alquilan en el Vedado 24 entre 15 y 17 una casa con tres habitaciones, sala, comedor, cocina, baño, portal y jardín en $35.00. Informan en la misma, y otra en $20.00. 1476 17 En.

SE alquila 27, entre Paseo y 2, un chalet con cinco cuartos, dos baños y demás comodidades. 1080.—17 En.

VEDADO

SE alquilan los elegantes y bien situados altos de H número 93 entre 9 y 11 independientes desde la acera, y el alto de Calzada número 169 entre I y J, reunen muchas comodidades. Nunca falta el agua. Informan en los bajos de Calzada. 942 14 En.

SE alquilan los espaciosos altos de la calle B entre 19 y 21 compuestos de terraza, sala, comedor, cuatro cuartos, baño intercalado, cocina, cuarto de criadas y servicios independientes. Informan en la bodega de 21 y B. 951 16 En.

VEDADO. Se alquila calle 9 No. 9 entre J y K., terminándose de darle los últimos toques de pintura. Pueden verse a todas horas. Se exige fiador. Llave e informes al lado. S 141 20 en.

$50, CRUCERO, VEDADO, $60

Elegante casa, sala a la calle, tres cuartos, baño intercalado, comedor y cocina gas, al fondo con salida independiente para servidumbre. cuarto y baño criada. Garages, teléfonos, tubo hermético para basura. Botica y restaurant privado A media cuadra, tranvías y Malecón. Informa el encargado del suntuoso edificio-Fortaleza, a prueba de ciclones.

"MAINE APARTMENTS"

13 entre M y N. Apéese en Línea y N. 56290 30 en.

H. entre Calzada y 9, bajos modernos, cinco habitaciones, dos baños, vestíbulo, sala, hall, comedor, cocina, repostería, garage, dos cuartos y servicios de criados La llave en los altos. Informan: F-5981 S 124 14 en.

SE alquilan los altos y bajos (independientes) de un bonito chalet en la calle 10 número 9, entre 11 y 13, Vedado, con garage si lo desean. Tiene todas las comodidades modernas y muy rebajado. 55025 22 en

SE alquilan los hermosos y ventilados altos, calle 6 No. 185 entre 21 y 23, con terraza, hall, sala, comedor, seis habitaciones, baño, cocina y calentador de gas, servicios y entradas para criados. Informan en los bajos. S 116 19 en

VEDADO. Calle Baños, entre 17 y 19, al lado del Cine Gris, se alquila una casa compuesta de sala, tres cuartos, cuarto de criados, comedor y etc. F-2299. 487.—14 En.

EN 17 entre A y B, alquilo piso alto o bajo, según se prefiera, con cinco y seis habitaciones respectivamente, hermosos comedores, baños, cuartos de criados y garages independientes. 0758 14 en.

CASITAS INDEPENDIENTES

Vedado. En la calle 26 entre 27 y 29, Vedado, a cuadra y media del tranvía de la calle 23. Se alquilan casitas compuestas de portal, sala, cuarto, cocina servicios sanitarios, patio independiente. Precio $17.00 las del Pasaje y $20.00 las que dan a la calle 26. Informan: Manuel Rodríguez, bodega, de 26 y 27. Teléfono A-0383 56001 18 en

CALLE C entre 21 y 23 número 205, alquila casa, jardín, portal, sala, comedor, dos cuartos, cocina y servicios. F-4252. 56074 14 En.

DOS preciosos bajos recién construidos para familias cortas, garage, cocina de gas, calentador, luz eléctrica instalada, jardín, etc. Informará: Agramonte. Calle C y 21. 1064.—17 En.

ALQUILERES DE CASAS

(3)—J. del Monte y la Víbora

VIBORA, alquilo casa José María Heredia número 13 entre Estrada Palma y Libertad; con sala, comedor, dos cuartos, baño intercalado, patio y cocina. $40.00. Informan I-1256. S 382 16 En.

SE alquila una casa en $30.00 en Lacret número 488 esquina a Goicuría. Informan al lado, a una cuadra de los carros de Santos Suárez. S 385 18 En.

SE alquila la casa San Francisco número 27 entre San Anastasio y Lawton; portal, sala, recibidor, tres cuartos, baño intercalado, comedor, cocina de gas, cuarto y servicio de criados, un gran garage y jardín al fondo. La llave en la bodega de Lawton. Informes I-4705. S 391 21 En.

ALQUILO moderna casa, dos habitaciones, muchas comodidades; José Antonio Saco 28. Informan en la esquina O'Farrill 47. Teléfono I-5795. S 370 15 en.

ALQUILO en $50 modernos bajos San Lázaro 35 C, entre Milagros y Santa Catalina, una cuadra tranvía; sala, saleta, tres habitaciones, lujoso baño, servicios criados. Gas, luz eléctrica, agua abundante siempre. Informan en la misma S 374 14 en.

VIBORA. Loma del Mazo, alquilo casa 50 pesos. Jardín, portal, tres cuartos, sala, comedor, terraza, cocina gas, cuarto criado. Patrocinio 24. Tel. FO-2164. 1952 15 en

LO mejor de Santos Suárez, Calzada de Juan Delgado 158 entre E. Palma y Libertad, se alquila. Jardín. portal, sala, comedor, tres cuartos, baño intercalado, cocina y patio. Informan: I-1896. 1923 18 en.

SE alquila la moderna casa Lacret 81 entre Juan Delgado y Strampes, con dormitorios altos, cuarto de baño intercalado y cuarto y servicios de criados. Precio: $75. Teléfono A-5534. 1937 14 en.

SE alquila moderna casa con portal, sala, saleta, dos cuartos. baño moderno y abundante agua. Precio económico. San Leonardo letra A. esquina a Flores. 1986 15 en.

SE alquila en $55.00 una casa con portal, sala, tres cuartos, comedor al fondo, con servicio de familia y de criada, en lo mejor de la Víbora. Encarnación y San Indalecio . S 337 14 en.

SE alquila en la Víbora, Felipe Poey 2, espléndido chalet con portal, sala, cuatro cuartos, cuarto y servicio de criados, lavadero, patio, tanque y motor para agua. La llave en Jesús del Monte 661, bodega. Informes: Alonso y Ca., Inquisidor número 10. Teléfono M-5111. 1877 20 en

EN General Lee y Mayía Rodríguez, en Santos Suárez, se alquila con gran jardín, un bonito chalet para corta familia. Informan teléfono I-5598. La llave enfrente. S 349 15 en

SE alquilan los altos de Avenida de Acosta y Primera, Víbora, compuestos de sala, saleta, y cuatro cuartos, bomba y tanque de agua. La llave en los bajos esquina. Informes Alonso y Ca. Inquisidor 10. Teléfono M-5111. 1876 20 en.

EN Luyanó se alquilan los espléndidos bajos de la calle de Rosa Enríquez 131, entre Infanzón y Abreu, se componen de portal, sala, saleta, tres cuartos, baño, cocina y traspatio. Informan en los mismos. Teléfono I-4990. 1880 20 en.

SE alquilan los altos de la Avenida de Porvenir esquina a San Mariano No. 85 con sala, recibidor, gabinete, 4 grandes cuartos, baño intercalado, comedor al fondo, cocina con calentador y cuarto de criado. Precio cincuenta y cinco pesos. Informan por el Teléfono M-1566. 1679 14 en

EN $34.00, se alquila O.Farrill 79, Loma del Mazo; mampostería, portal, sala saleta y tres cuartos. S 329 14 en

ALQUILO Armas 40 entre Concepción y Dolores, Víbora. Portal, sala, saleta, tres habitaciones, servicios y cocina, patio y traspatio. La llave en frente. Informes: U-5246. Precio $40.00. 1771 14 en.

SE alquilan los altos de Avenida de Acosta número 4, esquina a Primera, Víbora, compuestos de sala, saleta y tres cuartos, bomba y tanque de agua. La llave en los bajos, esquina. Informes Alonso y Ca., Inquisidor No. 10. Teléfono M5111. 1875 20 en

VIBORA, frente al Paradero de la Havana Central y a cinco minutos de la Habana. lindas casitas, acabadas de construir, con todos los adelantos modernos por $35.00. Calzada de la Víbora esquina a Genaro Sánchez. Teléfono A-6420. 1681 15 en

SE alquila la casa Manuel Pruna número 111, (Luyanó), con tres habitaciones y a media cuadra de la Calzada. Informan: Escobar 138-A, altos. Teléfono A-8905. 1667.—16 En.

SE alquila el chalet de Santa Catalina 83, entre Lawton y Armas, con 4 cuartos, sala, saleta, comedor al fondo, garage, patio y traspatio y 2 servicios. La llave en el 81, (al lado). Teléfono A-3079 en 70 pesos. 1687.—16 En.

SANTO SUAREZ

Alquilo hermosos altos esquina Estrada Palma y Juan Delgado, doble línea, sala, comedor, 3 cuartos, baño completo con agua caliente, cuarto y servicio criados y demás servicios, mucha agua, precio 50 pesos. Informes: bajos ferretería. Teléfono I-4433. 1707.—14 En.

ALQUILO en 40 pesos la casa Avenida de Acosta número 78; sala, comedor, tres habitaciones, baño intercalado. La llave en la bodega. Informan: teléfono I-1256. S. 309.—14 En.

SE alquila en Luyanó una casa moderna, Santa Felicia 27, entre Cueto y Guasabacoa, con cuatro cuartos, sala y saleta y demás servicios. La llave en la bodega Guasabacoa. Informan: Teléfono U-2362. 1723.—19 En.

LUYANO. Se alquilan los altos de Herrera, número 50, esquina a Reforma, sala, saleta, 3 cuartos y regio baño, abundante agua, tiene motor. La llave en los bajos de la botica, para tratar: A-3302. 1728.—14 En.

ALQUILO la casa Rodríguez 13 entre Ensenada y Atarés, portal, sala, comedor, seis cuartos, servicios completos, cielo raso e instalación eléctrica. La llave bodega, esquina Ensenada. Informan 17 No. 6, Vedado. Teléfono F-1976. 1598 20 en.

SANTA Catalina No. 37 a cuadra y media del tranvía se alquila una casa, con sala, saleta, tres cuartos, comedor, baño completo, servicios de criados y un gran patio. La llave en la bodega. Informan Reina 102. Teléfono M-1629. S-300 16 en.

SE alquila una casa en la calle Concepción 64 entre Lawton y San Anastasio de sala, saleta, tres cuartos, cocina y servicios, patio. Informan al lado; muy barata. S-305 14 en.

JESUS DEL MONTE 330 entre Madrid y Pamplona, se alquilan los hermosos altos compuesto de portal, sala, recibidor, siete habitaciones, baño, comedor, pantry, cocina y servicios, con agua abundante. Informa su dueño Francisco Gómez, Real 44, Marianao. Teléfono FO-7418. 1573 20 en.

EN la calzada de Buenos Aires, entre Paz y San Julio, Reparto Santos Suárez, se alquilan casas con portal, sala, dos cuartos, baño intercalado, comedor al fondo, cocina, patio y traspatio a $34.00 Otras con dos apartamentos, servicios y cocina, completamente independientes a $15, $21 y $23. Informan en las mismas letra K o Teléfono A-6366. 1287 15 en

QUINTA número 79, esquina a Concha. Se alquila este local propio para establecimiento o depósito. Informan en Cristina número 50, esquina a San Francisco. 1223 18 en.

ALQUILERES DE CASAS

SE alquilan en $35 y $30 altos y bajos modernos. Sala, saleta, 3 habitaciones, cocina y baño; otro departamento interior con las mismas comodidades $22. Herrera 29, entre Fábrica y Reforma. Teléfono I-4697. S 212.—15 En.

SE alquilan varias casas desde 40 pesos hasta sesenta pesos, compuestas de portal, sala, comedor, dos grandes cuartos y sala comedor, cuatro cuartos en el mismo precio y sala, comedor y cuatro cuartos, hall, cuarto y servicio de criados y garage. Se garantiza el agua, calles acabadas de arreglar y a dos cuadras de la Calzada, entre los dos paraderos eléctricos y Habana Central, calle Segunda No. 28, Víbora. Tel. I-6969. 1569 15 en.

EN $30 COMODA CASA

acabada de fabricar en Reforma 99, altos esquina a Santa Felicia. Tiene balcón corrido, recibidor, sala, dos cuartos, cocina y servicios, punto alto y saludable, pegado a la calzada de Luyanó. La llave en la bodega. 1805 16 en.

CALZADA Jesús del Monte 497, altos, entre Luz y Pocito, cinco cuartos, comedor al fondo, sala, saleta, gabinete, baños $60.00. Teléfono FO-7014. 1386 16 en.

SE alquila Enamorados 52, Santos Suárez, de portal, zaguán, sala, saleta, cuatro cuartos, baño intercalado, comedor, cocina, patio y traspatio, con cuartos y servicios para criados. La llave e informes en la carnicería y en el Teléfono: F-5249. S 217 15 en.

ALQUILO lindos altos Durege 17, diez metros carros Santos Suárez, sala, saleta, tres cuartos, baño intercalado, servicios criada, recién pintados. Llave bajos. Informes: I-3644, A-5620. 1074.—17 En.

EDIFICIO TABEL

21 y C., alquila casa de sala, cuarto, cocina y servicio; otra sala, comedor, dos cuartos, cocina y servicios. Otra sala, comedor, cuatro cuartos, cocina y servicios, cuarto y servicios criados. F-4253. 54729 17 en.

SANTOS Suárez, se alquila una casita con sala y un cuarto, en veinticinco pesos, dos meses en fondo. Informan en Durege y Enamorados, bodega. 0741 15 en.

ALQUILO frescos altos Fábrica 55, frente al parque, sala, saleta, tres cuartos, baño moderno. Llave bajos. Informes: teléfonos I-3644, A-5620. 1075.—17 En.

VIBORA. San Lázaro número 4, entre Pocito y Dolores, portal, sala, saleta, 3 cuartos, baño intercalado, patio, traspatio, servicio de criados. La llave al lado. Informes: Teléfono A-1516. Juana Sosa. 1031.—15 En.

SE alquila moderna casa en Jesús del Monte, compuesta de portal, sala, saleta, tres hermosos cuartos, baño intercalado, comedor al fondo, cuarto de criados y dos patios Precio rebajado. Cuadra y media de la esquina de Toyo. Pérez 52. Informan teléfono M-6993. 1544 15 En.

SE cede una vidriera para sombrerería o peletería en Jesús del Monte 244, sastrería, La Elegante. 1546 14 En.

ALQUILO tres casitas de mampostería compuestas, sala, cuarto, cocina y servicios sanitarios, con luz a $18.00 cada una. En pasaje de casitas, calle Lacret entre Cortina y Figueroa, Reparto Santos Suárez Informa el encargado. S 270 20 En.

ALQUILO en el Parque Loma del Mazo, núm. 6, chalet, cinco habitaciones, sala, comedor, dos terrazas, jardín, garage, cerca de dos colegios. No falta el agua. Llave Patrocinio 25, teléfono F-3358. 1833 18 en.

VIBORA. Se alquila en $45, la casa Milagros 27 entre Octava y Porvenir, con frente al Parque Lawton y a una cuadra de los carros eléctricos, tres cuartos, saleta, cuarto de baño con agua abundante, patio y traspatio. La llave al lado. Informan en la misma y en Salud 24. Teléfono A-5418. 1383 31 en.

SE ALQUILA

La casa San Indalecio 21, acaada de reformar y pintar, hermoso baño completo y cocina espaciosa. Informan en San Leonardo 20. 1472 16 En.

SE ALQUILA

En Fomento y Arango una casa de portal, sala, comedor, dos cuartos grandes, baño completo, patio y todo lo demás, propia para personas de gusto. Precio módico. 1479-80 17 En.

ACABADOS de fabricar. Se alquilan unos altos de esquina con todas las comodidades. Flores 63, esquina a San Bernardino. También se alquilan los bajos propia para matrimonio. Informan en la misma de 2 a 5. 1528 14 En.

VIBORA. Se alquila casa moderna, Lacret 14 casi esquina a Bruzo Bayas, jardín, portal, sala, dos cuartos, comedor al fondo, cuarto de baño, cocina, patio, gana 35 pesos. La llave en la bodega. Teléfono I-2939. Otra más chica en 30 pesos. 1535 13 En.

EN la calle Cuarta y Gertrudis, se alquilan dos casitas compuestas de sala, comedor, dos cuartos, baño completo, cocina y patio. Precio $30.00. Se pueden ver a todas horas. Para más informes su dueño en Segunda No. 26, altos, Víbora 1568 15 en.

SE alquilan los altos del café de Toyo, tiene sala, comedor, cuatro cuartos, baño intercalado, agua fría y caliente. Precio económico. Informan en el café. 0894 16 En.

EN la Víbora. Se alquilan muy baratas las casas de Estrada Palma 124, 126 y 128 compuestas de jardín, portal, sala, pantry, cocina, seis habitaciones y garage con servicio para criados y baño intercalado. Informan: Teléfonos I-7039 e I-1713.

EN la Víbora se alquilan muy baratos los altos de Encarnación y Serrano, compuestos de terraza, sala, hall, cinco habitaciones, baño intercalado, espacioso, comedor y servicios para criados con balcón corrido que mira a tres calles. Informan Teléfonos I-1849 e I-7039.

EN la Víbora, se alquilan muy baratas casitas con luz, constan de dos habitaciones grandes, cocina, baño y patio. Están situadas en la calle de Figueroa entre Estrada Palma y Luis Estevez. Informan en la misma. Teléfono I-7039. 856 20 en.

SE alquila o se vende en Agüero y Línea, Crucero de Luyanó, una nave con 800 metros fabricados de madera y teja francesa, tiene 1,600 metros de terreno, se da barata. Informan: Luyanó, 265, café. 480.—3 Feb.

SE alquila una casa altos, frente al Colegio los H. H. Maristas. Se compone de cuatro cuartos, sala, comedor y baño intercalado, cocina y doble servicio en San Mariano y José Saco, Víbora. Informan en la misma. Teléfono I-3457. 768 15 en.

SANTA LUCIA, 4 (BAJOS)

Marianao, 17 por 4. Dos fachadas. Sala, portal, comedor, muchos cuartos, instalación eléctrica. La llave en la misma. Dueño: chalet 12 y 15, Vedado. 407.—16 En.

LOMA de Chaple, a dos cuadras de la Calzada, se alquila casa moderna, sala, saleta, hall, cuatro cuartos, dos closets, comedor al fondo, baño intercalado completo, con calentador de gas. Servicios y entrada independiente para criados. Informan: San Carlos 19, Loma de Chaple. Precio 70 pesos. 1051.—15 En.

ALQUILO sin rebaja $35, moderna casa Delicias 11 A., sala, comedor, tres cuartos y servicios. Llaves: bodega Mangos y Delicias. Dueño: I-2450. 1362 17 en.

(4)—Regla, Guanabacoa y Casa Blanca

Se alquila la amplia casa Santo Domingo número 30 en Guanabacoa, para numerosa familia, clínica, colegio o cualquier otra industria, compuesta de sala, de tres ventanas, zaguán para máquina, patio y traspatio, baños modernos con agua fría y caliente. Las llaves e informes en Monte 5, altos. Teléfono A-1000. Gómez 1964 22 en.

ALQUILO en 35 pesos altos de Sevilla 52 Casa Blanca. Informan teléfono M-6098. 1837 17 En.

(5)—Marianao

LA Sierra, calle 6, entre 5 y 7, se alquilan unos altos compuestos de sala, comedor, tres cuartos, baño y cocina. F-2299. 486.—14 En.

10 CENTAVOS
DE 7 A. M. A 5 P. M.; Y DE 5 A 10 P. M.
15 CENTAVOS

SOLICITUDES DE TRABAJO: DIEZ CENTAVOS
DEPARTAMENTO DE ANUNCIOS CLASIFICADOS

10 CENTAVOS
DE 7 A. M. A 5 P. M.; Y DE 5 A 10 P. M.
15 CENTAVOS

M.E.C.D. 2016

ALQUILERES DE CASAS

REPARTO Almendares, alquilo en $97.00 casa de muchas comodidades: 4 grandes habitaciones, garage amplio, patio, mucha agua, dos cuartos criados con servicios independientes. Calle primera entre 14 y 16. Llave la bodega. Informan Telf. A-4373.
2012 18 En.

SE alquilan en Buenavista, dos casitas modernas, con portal, sala, comedor, dos cuartos, cuarto de baño completo, cocina y patio. Calle 2 entre Ave. 4a. y 5a. cerca de los paraderos Rabel y Santa Marta $30. F-1234.
1935 14 en

SE alquila en lo mejor de la Avenida de Columbia esquina a Reina, Reparto Buen Retiro, una casa de moderna construcción, compuesta de vestíbulo, sala, tres habitaciones, baño completo, hall, comedor, pantry, cocina, dos cuartos para la servidumbre, con doble servicio, y garage grande. Se pide buena garantía. Teléfono FO-1596.
1885 16 en.

ALQUILO casita de madera Avenida 7 número 28. Portal, sala, dos cuartos, baño de mosaico completo, garage, patio, para cría; instalación eléctrica, completa. La llave al lado. I-1895 informan.
1924 18 en.

SE alquilan las casas 12 y 14 de Vista Alegre en la parte más alta de la Víbora y el chalecito de Luis Estevez 72. Informan: Avenida de Acosta 36. Tel. I-1180
1991 15 en.

ALQUILO barato, lindo chalet, esquina, garage, frente parquecito, reparto Jesús María, lindando Buen Retiro, dos líneas, tranvía Marianao y Zanja. Tel. F-1076.
S. 325 19 en

SE alquila casa recién construida; portal, sala, comedor, dos cuartos, baño intercalado y cocina, en 35 pesos. Calle A, entre 18 y Fuente, Reparto Almendares. Llave: bodega de Fuente. Informan: O'Reilly número 66. Teléfono A-1795.
S. 313.—14 En.

MARIANAO, en 60 pesos se alquila la hermosa casa Martí, número 54, a una cuadra de las dos líneas de tranvía; zaguán, saleta, cuatro habitaciones, baño, comedor espléndido, cocina, servicio y cuarto de criado independiente. Informan: Real y Armas, frente a Paseo. Teléfono FO-7210.
S. 306.—19 En.

REPARTO Almendares, alquilo una casita moderna, sala, cuarto, patio, cocina y servicios. Tranvías por el frente. Precio $18.00. 14 entre 3 y 5, teléfono F-2568.
1600 13 en.

REPARTO Almendares, calle "C" esquina a Fuentes. Alquilo segundo piso, independiente con portal, jardín, sala, comedor, cinco cuartos y uno de criados, dos baños, garage, etc. Precio $75.00. Informes al lado por "C".
1589 16 en.

ALQUILASE un amplio chalet Reparto Buen Retiro, Marianao, Avenida Columbia esquina a Infanta. Informan calle Infanta, teléfono FO-7361.
1595 30 en.

SE alquila una casa acabada de construir en Almendares a las dos cuadras de la línea de Playa y tres de la de Marianao, compuesta de sala, portal, dos dormitorios, hall, comedor, cocina, baño intercalado completo, su patio al fondo, agua con abundancia, fría y caliente, Calle Fuentes número 12 entre 1a. y 3a. Informan al fondo.
1519 16 En.

SE ALQUILA EN EL REPARTO ALMENDARES, CALLE 8 ENTRE 7a. Y 5a. UNA CASITA, CON JARDIN, PORTAL, Y GRAN TRASPATIO. INFORMAN: 17 Y H, MAISON GEORGINA. TELEFONO F-4774.
1241 16 En.

ALMENDARES C y 14, sin estrenar, a la brisa, una cuadra de Playa Estación Central y Vedado Miramar, alquilo dos casas tres habitaciones, portal, sala, comedor baño intercalado, 45 y 50 pesos, con garage y sin él. FO-1762.
S 226 16 en

COLUMBIA, calle Primera entre 6a. y 7a. Avenidas. Portal, sala, comedor, tres cuartos, baño intercalado y patio $35 mensuales. Llave casa del señor Picher. 7a. Avenida y calle Primera. Informan Teléfono: F-5557. S 145 17 en

(C)—Cerro

SE alquila la casa calle de Santovenia 18 a una cuadra de la Calzada del Cerro, compuesta de sala, saleta, tres cuartos, cuarto de baño y cocina. Informan en el 15 altos.
1961 14 en.

SE ALQUILA LA CASA PRIMELLES 47-B.
entre Daoiz y Velarde, Cerro, con cinco cuartos, sala, saleta y comedor. Informan al lado en el 47-A.
1884 20 en.

CERRO, Santa Teresa pegada a la calzada, vendo barata una casita de sala, saleta, dos cuartos, cocina y servicios. Llame al teléfono I-7823, para verla Miguel Angel.
1881 15 en

SE alquilan casitas a 20 pesos en la calle de V. Hermosa, entre Piñera y San Pedro. Informa el encargado. Cerro.
1686.—14 En.

SE alquila espléndida casa en lo mejor de la calle San Pablo, frente a la Embajada Americana, compuesta de portal, recibidor, sala, hall, cuatro habitaciones, baño intercalado, pantry, comedor al fondo, servicio y habitación de criados etc. Informes en San Pablo, número 14, esquina a Santa Catalina (Cerro), y en el teléfono A-5846.
1708.—17 En.

CASA por cuarenta pesos, planta baja, tres habitaciones, sala, comedor y baño intercalado. Universidad y Cruz del Padre a una cuadra de Infanta. También se alquilan nuevas habitaciones a 10 pesos, abundante agua.
S 256 16 En.

SE alquila una esquina moderna, propia para establecimiento, en la Calzada de Salvador esquina a Bella Vista. Buen contrato y precio módico, trato directo con el dueño. Informan :Infanta 41, bodega. Teléfono M-1114.
S 184 16 en.

AMENIDAD Y CRUZ
del Padre, una cuadra de Infanta, alquila casa de sala, cuarto, comedor, servicio y patio. Informan en la bodega de Pedroso y Cruz del Padre. A-2531.
54728 17 en.

(B) DEPARTAMENTOS

(7)—Habana

SE alquila un gran departamento, con sala y habitación en Merced 86, altos, propio para un profesional o matrimonio, casa moderna, con todas las comodidades. Informan en la misma. 1999 16 En.

SE alquila un departamento con tres habitaciones, balcón a la calle, servicio independiente, cocina de gas, a matrimonio sin niños o personas de moralidad. Informan en los altos. Empedrado 3.
1905 17 en

SE alquila una accesoria con portal en $20 en O'Farrill 47, al lado de la bodega. Informan al lado. Teléfono I-5795.
S 371 15 en

EN lo mejor de la Habana, en el Edificio Villar, uno de los más modernos, le ofrecemos departamentos para vivienda u oficina, espléndidos, saludables, higiénicos con lavabos de agua corriente y abundante, a precios económicos. Sol 85. Informa el encargado. Departamento 208.
1873 17 en.

ACCESORIA se alquila en Belascoain 100 esquina a Benjumeda. La llave e informes en la bodega. 1989 15 en.

SE alquila en Zanja núm. 97 un departamento en casa particular con todas las comodidades, para un matrimonio.
S 355 15 en.

NARCISO López 2, frente al Muelle de Caballería. Alquilo departamentos de tres habitaciones con servicios completos, vista al mar, desde 30 a 40 pesos con luz, toda la noche.
1800 15 en.

SE alquila un apartamento con muy buenas comodidades, agua y servicio independiente. Sol 93. 1806 15 en.

CRESPO 10, departamento 3, altos, $35 Habitaciones independientes $21. Una accesoria $30. Todos con vista a San Lázaro. Llaves en el puesto. Informan F-5981. S 123 14 en

MONTE 2 A, esquina a Zulueta. Alquilo departamento de dos habitaciones, sus servicios al lado, muy independiente por estar en la azotea, 25 pesos. 1799 15 en

LUJOSO DEPARTAMENTO
Se alquila con toda asistencia en Prado 105, altos, con baño privado, esmerado confort y buen gusto. Teléfono M-5492.
1656 18 en.

EN Muralla 55 altos, entre Habana y Compostela se alquila un departamento de dos espléndidas habitaciones, lo mismo se alquilan juntas que separadas, hay una hermosa cocina, buena terraza, hay buen baño, luz toda la noche y teléfono, es casa de moralidad. 1485 16 En.

REVILLAGIGEDO, 155
Se alquila un apartamento con tres cuartos y servicios. La llave en el bajo. Informan Teléfono A-3566.
1499 18 En.

FRENTE Secretaría de Gobernación se alquila magnífico departamento para profesional u oficina. Tacón 4. A-7627.
E 1702 ind. 3 jl.

SE ALQUILAN
En San Rafael 14, alto, pegado al Parque Central, en casa acabada de reedificar, ofrece su nuevo dueño hermosos departamentos con balcón a la calle y habitaciones interiores, propias para dos o tres caballeros o matrimonios de moralidad, a precios sumamente baratos, con muebles o sin ellos. También damos comida al que lo desee.
1297 18 en.

SE alquila en Concordia y Aramburo, departamento de esquina, espléndida sala y saleta, con gran balcón a la calle, división de gabinete; a profesional o matrimonio decente. Informan U-4159.
S 139 12 en

(8)—Vedado

EN el nuevo edificio por apartamentos, calle F, entre 19 y 21, Vedado, se alquilan departamentos independientes, todos con vista a la calle y escalera de mármol, desde 20 a 49 pesos mensuales. Pregunten por el conserje, señor Fermín.
2054 18 En.

CALLE Cuba 21-A, se alquila un espléndido local de una superficie de 300 metros fabricados expresamente para comercio o almacén o bien oficina. Informan en el mismo. Teléfono I-4990
2073 21 En.

SE alquila en 20 pesos un departamento independiente con dos habitaciones y demás servicios, en 19 número 245 entre E y F, Vedado. Pregunten al fondo de la misma por el señor Fermín.
2051 18 En.

BONITO y nuevo apartamento 19 número 494, en la esquina el tranvía de la calle 12, cerca del Colegio de las Madres Teresianas. Sala, tres habitaciones, comedor, baño intercalado, cuarto criado etc. La llave en el departamento bajo, derecha de la casa. Informan Teléfono F-5557.
S 144 17 en.

DEPARTAMENTOS. Se alquilan en Paseo 273, altos y bajos con dos habitaciones, cocina, luz, servicios independientes. Informan en Belascoain, 121. Teléfono A-2402. 530.—14 En

(9)—Barrios

OJO
Se alquilan departamentos de dos y tres aposentos y casitas independientes, reformados y reajustados después del ciclón. Informan: Cristina 38. Quinta del Rey. 55181 21 en.

(C) HABITACIONES

(10)—Habana

MURALLA 59, segundo, se alquila un cuarto en $15.00, otro $18.00, otro $20.00, abundante agua, luz toda la noche, mucha limpieza y formalidad, hay teléfono.
2006 18 En.

HABITACIONES

REINA Y BELASCOAIN, ALTOS DEL CAFE LA AVENIDA
Se alquilan habitaciones amuebladas, con vista a la calle todas. Teléfono A-5942. S 381 13 Fb.

SE alquilan amplias y ventiladas habitaciones en San Rafael 168-B, entre España y San Francisco. Pueden verse.
2050 18 En.

HABITACIONES cómodas, a precio de situación, a hombres solos, en casa tranquila, se alquilan con todas las comodidades Tranvía por la puerta. Neptuno núm. 57.
S 393 23 En

SE alquila una habitación a señora sola o para guardar muebles. Escobar número 133. 2035 17 En.

SE alquilan hermosas habitaciones en los altos de Amistad 92 con vista a la calle, lavabo de agua corriente, con muebles o sin ellos, limpieza si se desea; hay teléfono. Informan A-7171. Puede verse a todas horas. S 368 17 en.

EN Villegas 123, altos, se alquila una habitación con balcón a la calle. Se alquila con muebles o sin ellos.
1917 15 en.

PRADO 31, altos, se alquilan a personas de moralidad, dos amplias y frescas habitaciones, juntas o separadas. Luz, agua abundante y teléfono.
1970 15 en.

AVISO. Arriendo cocina, con comedor a persona inteligente y con garantía, precios económicos. Monte 19, Hotel Holguín, teléfono M-5245.
1829 14 en.

SE alquilan habitaciones altas y bajas, en Aguiar núm. 68, con todos los servicios y agua abundante.
1834 15 en.

MANRIQUE, 65
Se alquilan habitaciones altas y bajas a personas de moralidad, punto céntrico.
1678.—19 En

Habana. Se alquilan habitaciones o departamentos para oficina en los altos de la casa Empedrado, 16. Informan: Arellano y Hermanos, Cuba, 50. Teléfono A-8297.
E. 29 Ind. 1 En.

A HOMBRES solo se alquila una habitación con balcón, lavabo, agua abundante y limpieza en casa de familia. Aguila y San José, altos del café.
1606 14 en.

OBRAPIA 96-98. Se alquilan habitaciones a la calle con gabinete de mamparas y otras interiores, grandes y frescas con lavabo de agua corriente, luz toda la noche para oficinas, hombres solos o matrimonio solo. Moralidad en la casa. Informes el portero.
1428 99 14 en

DOCE pesos y $13. Habitaciones nuevas, con luz y agua abundante. Perseverancia 21, a dos cuadras del Malecón.
1243 16 en.

O'REILLY 92, alto, se alquila una sala grande, balcón a la calle.
1260 15 en.

VIRTUDES 28, entre Aguila y Amistad, edificio moderno, fresco, tranquilo, habitaciones con luz, lavabo, baño, con o sin muebles y ropa, desde 20 pesos. Teléfono M-9392.
1695.—19 En.

SE alquila una espaciosa habitación con todas las comodidades para matrimonio, Villegas No. 97, altos.
1583 14 en.

GALIANO 117 altos, esquina a Barcelona alquilo habitación amueblada vista a la calle para una o dos personas, doy comida buena y a precio económico. Teléfono A-8069. 944 16 En.

SOL 79, Habitaciones, 10, 12 y 18 pesos, con vista calle 28 pesos. Casa de orden, luz toda la noche, agua abundante, muchas comodidades. Se piden referencias.
55392 21 en.

EN Muralla 55, altos entre Habana y Compostela, se alquila una espléndida habitación con derecho al balcón de la calle, hay una hermosa terraza, buen baño, luz toda la noche y teléfono, nunca falta el agua, es casa de moralidad.
1486 16 En.

DOCE pesos un cuarto bajo, luz y agua abundante, casa particular, propio para matrimonio sin hijos u hombres solos Cuba 89, sastrería.
1502 18 En.

SE alquilan amplias habitaciones o departamentos, muy baratos, casa tranquila. San José 99. Informan en el Garage de al lado. Teléfono: U-3956. S 121 14 en

EN $12 una amplia habitación planta baja, propia para señoras solas o matrimonio sin hijos. Compostela 113 entre Sol y Muralla. 55576 16 en.

ALQUILAMOS habitaciones baratas con toda asistencia y con todas las comodidades, a hombres solos. Casa tranquila. Son de varios precios. Desde diez pesos. Neptuno 57.
0763 15 en.

(11)—Vedado

FAMILIA americana de color alquila dos cuartos con baño y teléfono a matrimonio solo o dos amigos Es casa tranquila cerca de la calle 23, Vedado. Informan Teléfono F-3716.
2022 16 En.

(12)—Barrios

CUARTOS COMODOS
Alquilo Omoa 14, a 10 pesos; Jesús del Monte 156 a 14 pesos. Estos con luz y salita y habitación. Allí informan.
1271 15 en.

REPARTO Santos Suárez, se alquilan magníficas habitaciones altas, Durege y Correa, altos, taller de carpintería, alquiler $13.00 con luz. Informan en la misma. 1059.—17 En.

(D) LOCALES

(13)—Habana

LOCAL para comercio, se alquila en Cristo número 19, moderno, ventilado, con más de 80 metros. Precio módico. Informes 1er. piso.
2030 16 En.

PARA COMERCIO
Un hermoso local con piso de granito y buen puntal, Neptuno 132, casi esquina a Lealtad. Se da contrato. Informan en la esquina. 2037 21 En.

GRAN esquina para bodega, Salud y Lealtad, fresco y espacioso local. Para contrato largo se exige regalía. Mucho vecindario. En la misma informan de 12 a 6.
2042 17 En.

PROXIMO a desocuparse, se alquila un espléndido local propio para almacén o establecimiento en la calle de Compostela 115 casi esquina a Muralla. Precio módico. Informan: Morales y Ca. Compostela 38. Teléfono A-2973.
1906 18 en.

¡OPORTUNIDAD, DE MOMENTO!
Alquilo locales en Muralla esquina a Habana, a precio de situación, propios para billares y barbería. Informan en la misma. 1955 17 en.

MAGNIFICO local, se cede para prendas o relojería; buen punto, poco alquiler. Informan: Teléfono M-7258.
S 335 19 en.

PROPIO para industria y comercio por su capacidad y situación, se admiten proposiciones por la planta baja del Edificio Calzadilla, acabado de construir; mide 600 metros cuadrados y está situado en Monte, 260 frente al Mercado Unico. También se alquilan a precios módicos los departamentos altos del mismo edificio; muy claros y ventilados. Tienen baño moderno completo y calentador, cocina de gas. Informan en el tostadero El Central. Monte número 256. S 327 207 22 en

SE alquila un local en Cuba, número 12 y medio propio para oficina. Informan en la bodega. S. 318.—14 En.

CASA NAVE 300 M
Cristina 18, alquilo en $100, propia para garage, venta efectos automóvil, carpintería, depósito. Llave No. 20. Informan Monte 350 Teléfono M-1365.
1272 15 en.

SE alquila un espléndido local en Merced 71, fabricado expresamente para industria o almacén. Informan Teléfono U-2795.
S 268 18 En.

SE alquilan locales para establecimiento poco alquiler, en Virtudes esquina a Lealtad. Informan en la Panadería La Nivaria. Teléfono A-4482.
1120 15 en.

SE ALQUILA EN AMARGURA
número 61, un local propio para establecimiento con puertas metálicas. Informan en Amargura 63. 1370

OFICINAS
Edificio "Llata" en Aguiar 116. Departamentos frescos con buen servicio desde 20 pesos hasta $60 al mes. Véanse.
1040.—22 En.

PARA ESTABLECIMIENTO SAN RAFAEL 57
Planta baja, acabada de construir, con nueve metros por dieciseis. Llave en los altos. Informes: San Ignacio 40 altos. Teléfono A-8701. 580 19 en.

PARA establecimiento se alquila un local, Infanta y Carlos III, al lado del Café Almendares, con tres puertas metálicas, 10 metros de frente por 12 de fondo. Informan en la barbería.
710 15 en.

PARA establecimiento se cede en lo mejor de Neptuno parte de un hermoso local de Galiano a Perseverancia. M. Ruiz. Apartado 1774.
920 14 en.

(14)—Barrios

CEDO local en Jesús del Monte cerca de Toyo y Santos Suárez. Propio para cualquier giro. Buen contrato y alquiler. E. Valdés. Luyanó 101. Teléfono I-1946.
1913 15 en.

PARA bodega se alquila magnífico local acabado de construir en Calzada de la Víbora esquina a Genaro Sánchez, a una cuadra de la línea de la Havana Central. Informes: Obispo 16, altos.
1680 15 en

JESUS DEL MONTE 330 entre Madrid y Pamplona, se admiten proposiciones para el local de los bajos con capacidad de más de 300 metros y dobles servicios sanitarios. Informa su dueño Francisco Gómez, Real 44, Marianao. Teléfono FO-7416. 1574 20 en

ALQUILO un gran salón para cualquier establecimiento, se da casi regalado, situado en Lacret y Pasaje a dos cuadra línea Santos Suárez; para informes Concepción No. 10, teléfono I-5046; se vende la propiedad es de dos plantas, barrio aristocrático. S-284 25 en.

SE ALQUILA O SE VENDE
un local para establecimiento en el Reparto Buena Vista, calle 5, Pasaje C. Informan en el mismo de 2 a 4 p. m. Teléfono F-5127. 1547 20 En.

SE alquilan naves, propias para almacén o industria en la calzada de Buenos Aires. Informa: Norabuena y Stuart Teléfono A-6366. 1288 15 en.

LOCALES

SE alquila para una industria, una amplia nave, mide 40 por 14, sin ninguna columna; calle Enamorados, entre San Indalecio y San Benigno. Teléfono I-6120.
S. 316.—19 En.

(E) GARAGES

(15)—Habana

SE alquila un garage independiente, en Avenida de Acosta núm. 16, Víbora. Informan en la misma.
S 346 16 en.

(16½)—Solicitudes de alquileres

PROPIETARIOS. Persona solvente que tiene la administración de fincas urbanas, desea arrendamiento de casas de inquilinato, mediante las garantías necesarias. Dirigirse a José Villarnovo. Concordia y Lealtad, carbonería, y al teléfono F-1175. 1847 17 en.

SOLICITO LOCAL
para ferretería y locería, calle comercial También puede convenir comprar casa establecida o los enseres. Negocio reservado. Diríjanse con informes a M. L. López. Teléfono M-4678.
1368 19 en.

ATENCION
Se solicita tomar en arrendamiento una o varias casas de inquilinato o varios pasajes. Dirigirse a Crespo número 28. Jesús Corbo. Teléfono M-7363 780 5 Fb.

DESEO encontrar una esquina propia para bodega pequeña y que tenga local para corta familia. Quiero módico alquiler y contrato. Dirigirse al teléfono I-6297. S 19 15 En.

(F) SE NECESITAN

(17)—Criadas de mano y Manejadoras

SE solicita una criada española, joven, que no sea recién llegada, que sepa coser y leer y sus obligaciones. En 19 número 89, entre 8 y 10. Vedado.
S 386 16 En

SE solicita una manejadora de color, con muy buenas referencias. Informan teléfono F.O.-1516. S 288 15 En.

SE solicita una muchacha española para criada de mano y otros quehaceres. Se desea persona seria. Belascoain 57, altos entre Neptuno y San Miguel.
S 369 15 en.

SE solicita una criada para limpiar tres cuartos y un baño, y para servicio de comedor, que sepa leer y escribir; ha de tener referencias. Calle Dos entre 5 y 7 altos. S 367 15 en.

SE solicita una criada respetable de 45 a 50 años de edad, para limpieza y lavar nada más. Que traiga referencias. Calle C No. 199, bajos, esquina a 21, después de las ocho de la noche estrictamente.
1922 15 en.

SE solicitan dos criadas, una cuarto y otra de comedor, con referencias y trabajadoras. Calle 29 y 30. Vedado, tomando el tranvía de 23; apearse al llegar al puente sin pasarlo, izquierda, casa de esquina, pintada de azul.
1987 14 en.

SE solicita una muchacha para un matrimonio; si no sabe cocinar no se presente. Galiano núm. 110, altos.
S 361 14 en.

SE solicita una criada formal, para los quehaceres de una casa, y que sepa cocinar. Sueldo $25.00. Rodríguez núm. 71, Luyanó, a tres cuadras de la calzada de Concha. S 345 15 en

SE solicita una criada en San Carlos 23 Loma de Chaple, Víbora.
S 336 14 en.

SE solicita una criada que sepa servir mesa, tiene que traer muy buenos informes, buen sueldo. Arango H, esquina 23, después de las 10 de la mañana.
1722.—15 En

SE solicita una muchacha peninsular lista y trabajadora para todos los quehaceres de una señora que entienda de cocina y duerma en la colocación. Sueldo 30 pesos y ropa limpia, San Nicolás 80, bajos. De 11 a 2.
1563 14 en.

SOLICITO una muchachita de 13 a 15 años, para manejar niño de un año, puede dormir en su casa. San Mariano número 17, altos. Teléfono I-1256.
S. 308.—14 En.

SE solicita una niña de 12 a 14 años para entretener a unos niños, muy buen trato; se le da $5.00 y se viste y calza. Lo mismo blanca que de color. Informan F-5639. S 323 14 en

SE solicita una manejadora de experiencia que tenga buenas recomendaciones. Si no reune estas condiciones que no se presente. Buen sueldo. Se prefiere que sea del país. Para información: Sr. Lavastida, Arellano y Cia.. Amargura y Habana.
E. 116 Ind. 1 En.

(17½)—Criadas de habitaciones y coser

SE solicita una criada de cuarto que sea fina y que sepa coser, para ir al campo, en 15 número 308, Vedado.
S 376 17 En.

SE solicita una criada para cuartos, que sepa coser; y un criado o criada para comedor. Calle 17 No. 323 entre B y C
S 314 14 en.

SOLICITO criada para habitaciones que sepa su obligación, tenga referencias y sin melena. Buen sueldo. Casa señora viuda de Argüelles. Línea y F., Vedado.
1798 16 en.

(19)—Cocineras

SOLICITO criada para cocinar, limpiar y lavar alguna ropita de dos niños, que duerma en la colocación. Sueldo $25 y ropa limpia. Alcalde O'Farrill No. 9 entre Luis Estevez y Chaple, Víbora. Teléfono I-7284. 1803 14 en.

SE solicita una cocinera y una criada española para San Antonio de los Baños, a una hora de la Habana; para tres de familia. Sueldo 20 pesos cada una. Informes: 23, número 253, entre E y F, Teléfono F-2861. S. 307.—14 En.

SE NECESITAN

SE solicita una buena cocinera peninsular, sueldo 30 pesos, puede dormir en la colocación si quiere. En 17 número 314 entre B y C, Vedado.
S 378 16 En.

SE solicita una mujer para cocinar y ayudar la limpieza de una pequeña casa, que sea trabajadora. Puede dormir fuera. Calle 21 número 494, entre 12 y 14, Vedado. 1840 15 en

PARA cocinar y limpiar una casa pequeña, tres de familia, deseo criada con referencias. Sueldo $25. Calle 16 D. altos izquierda, entre 19 y 21.
S 340 14 en.

(24)—Personas de ignorado domicilio

SE desea saber el paradero de Albino Villar, lo reclama su hermano Benito Villar. Colegio La Salle, Vedado. Se gratificará a la persona que dé noticias con 10 pesos. Benito Villar.
S 164 21 En.

(25)—Varios

SE NECESITA UN JEFE DE VENTAS
Una importante y solvente firma americana necesita un jefe de ventas para Cuba. Tiene que ser experto en el giro de víveres de Cuba, al por mayor y menor y ha de tener la capacidad necesaria para contratar y dirigir a los vendedores. Es necesario hable escriba inglés y español.
Las solicitudes se mantendrán estrictamente confidenciales.
Sueldo, $350.00 mensuales, para empezar.
Dirigirse a XXX, Apartado número 2117, Habana.
2000 16 En.

SE necesitan obreros de calzada, cortadores, preparadoras, mantadores, rematadores y envasadoras en las fábricas en la calle Luz 62, Jesús María 43 y Compostela 18. 2056 20 En.

EN Concepción 1 frente al parque Tulipán se solicita una lavandera que lave en su casa. S 365 15 en.

SE SOLICITA una nurse o manejadora que hable inglés para manejar una niña de 8 meses. Debe suministrar referencias de 1ra. clase y encontrarse dispuesta a embarcar para el extranjero. Calzada 57, entre Baños y D, Vedado, Teléfono F-2381.
1916—15 Ene.

SE solicitan costureras prácticas en máquinas de coser Singer eléctricas. Bernaza 44. 1944 15 en.

MODISTA
Se desea una blanca, con referencias que sepa coser a mano y a máquina y cortar por figurín y a medida. Línea 58 entre D y Baños, Vedado, de 1 a 2.
1764 14 en.

SE solicita un barbero para venderle o arrendarle la barbería de Factoría número 13, entre Corrales y Apodaca, porque su dueño tiene que irse para el campo. 1712.—14 En.

SE solicita un socio para una Tintorería, que sea inteligente en el giro y formal, con dinero o sin él, informan Amistad 96, altos. 1382 14 en

SE solicita un cortador; si no tiene buenas referencias que no se presente. Informan R. García y Co., Muralla número 14, Habana. S 166 14 En.

¡OJO! ¡OJO!
Propietarios. El único que garantiza la completa extirpación del comején, contando con el mejor procedimiento y gran práctica, recibe aviso en 10 de Octubre número 534. Sr. Piñol. I-3302.
326 2 fb.

SOLICITAMOS negociaciones con almacenistas o comerciantes, solventes, para trabajar un artículo exclusivo con un margen de utilidad de 35 0|0. También deseamos agentes solventes en todas las poblaciones de Cuba; para más detalles Serrano número 2, Santos Suárez.
S 187 14 en.

(26)—Agencias de colocaciones

LA COMPLACIENTE, SOL 104 TELEFONO A-9682
Si usted necesita criados, cocineros, criadas, cocineras, manejadoras, dependientes, camareros, fregadores, chauffeurs jardineros. También al campo hombres de todas clases.
56042 28 en.

LA LEONESA. Ofrecemos si usted necesita cocineros, cantineros, camareros, dependientes de café, fondas, carnicerías, repartidores de cantinas, chauffeurs, cocineras, criadas. Informan: Suárez 29. Teléfono A-8816. 1948 14 en!

EN Suárez 29 se solicitan cocineros, camareros, dependientes de todos los giros, cocineras, criadas. ¿Está usted sin trabajo? Venga a verme que le gestiono trabajo en el acto. Informan Suárez 29.
1967 15 en.

NECESITO con urgencia 7 cocineras, 12 criadas, 4 manejadoras, ganando 35, 30, 25 y 20 pesos. También necesito 20 hombres para trabajar en canteras. Luz 59.
1993 14 en.

LA AGENCIA LA UNION
De Marcelino Menéndez, 28 años de establecida. Es la única que en cinco minutos facilita todo el personal con buenas referencias. Llamen al Teléfono A-3318. Habana 114. 1395 15 en.

"LA PALMA"
Antigua agencia de colocaciones establecida en 1908, de Bruno Martín. Compostela 58. Teléfono A-4792. En 15 minutos facilito toda clase de personal, perfectamente recomendado. Compostela 58. Teléfono A-4792. 1296 14 en.

SE OFRECEN

VILLAVERDE Y COMPAÑIA
O'Reilly 13. Teléfono A-2348
Unica Agencia que dispone de personal competente y recomendado por sus aptitudes, moralidad y referencias. Facilita cocineros, criados, jardineros, dependientes, en todos los giros chauffeurs, fregadores, ayudante, camareros y cuantos empleados necesiten, se mandan a cualquier punto de la isla. Villaverde y Ca. O'Reilly 13. 760 13 en.

EL IRIS A-9132
Agencia de colocaciones. Tenemos criadas, criados, cocineras, cocineros, manejadoras, dependientes para café y para fonda y empleados para toda clase de trabajos. Luz 59. 864 4 fb.

(G) SE OFRECEN

(27)—Criadas de mano y Manejadoras

DESEA colocarse una señora española de criada de mano casa pequeña, no le importa ayudar con un niño, prefiere la Habana o el Cerro. Informan Ayesterán 20. Pregunte por Aureliana Losada.
2057 18 En.

DESEA colocarse una joven de color de criada de mano. Sabe servir bien y tiene quien la recomiende. Teléfono I-2595.
S 364 15 en.

DESEA colocarse una señora de mediana edad, para criada de mano. Informan: Compostela 110. 1920 15 en.

DESEA colocarse una muchacha joven para criada de mano o manejadora. Lleva tiempo en el país. Tiene buenas referencias. Entiende de costura. Informan Sol 8. Teléfono A-8082.
1940 15 en.

DESEA colocarse muchacha española de 27 años, para niños de meses, con buenas referencias, muy práctica en manejar. Desea casa de moralidad y no tiene pretensiones. Informan en U-4669.
1943 15 en

DESEA colocarse una muchacha para criada de mano. Teléfono A-4111.
1945 15 en.

SE ofrece una joven española, para criada de mano. Lo mismo para cuartos o comedor, muy práctica y buenas referencias. Teléfono A-5937.
1947 15 en.

SE ofrece muchacha española para manejadora de niño mayorcito o para servicio de un matrimonio solo. Informan Campanario 154. Teléfono M-2497.
1895 15 en

UNA señora joven solicita empleo en casa de moralidad. Lo mismo para acompañar familia que para repasar ropa y bordar. Referencias y garantía que hagan falta. Informan Teléfono I-6729.
1985 15 en.

DESEA colocarse una joven española de criada de mano o manejadora. Tiene referencias. Dirección Avenida de Bélgica número 75. M-8481. 1981 15 en.

S Eofrece sirvienta española, de mediana edad, para criada comedor o todo servicio de matrimonio. Teléfono A-8284. San Rafael 99, altos.
1911 14 en.

SE desea colocar una muchacha española de criada de mano. Tiene buenas referencias. Informan Suárez, 2, altos.
1835 15 en.

SE desea colocar una criada para matrimonio solo o corta familia, que sea casa de moralidad. Tiene buenas referencias. Fábrica 11, teléfono I-5013.
1856 15 en

SE desea colocar una joven española de criada de mano o de cuartos; puede manejar también y ayudar a la limpieza; lleva cuatro años en el país y tiene recomendación de la última casa en que estuvo colocada. Informan en el teléfono A-2229. 1858 15 en.

DESEA colocarse muchacha, española para criada de mano o manejadora; lleva tiempo en el país y sabe cumplir su obligación. Preguntar por Carmen. Teléfono M-2312.
1855 15 en

DESEA colocarse una joven española de criada de mano. Tiene hermanos en el comercio que la garantizan. Informan: Suárez 12 esquina a Corrales, bodega
S 332 14 en

ESPAÑOLA joven desea colocarse de criada de mano o para cuartos. No le importaría un matrimonio solo siendo casa de moralidad. Entiende un poco de cocina También sabe un poco de costura. Lleva tiempo en el país. Informan Cuba 148 Teléfono M-6435. 1759 14 en.

DESEA colocarse en casa de moralidad una peninsular con poco tiempo en el país. Informan 15 entre D y E. 26 1|2 al fondo. 1772 15 en.

DESEA colocarse una muchacha recién llegada de criada de mano o manejadora. Es formal. Calle 8 No. 198 esquina a 21, Vedado. 1661 14 en.

DESEA colocarse una señora de mediana edad, para criada de mano o manejadora. Sabe cumplir con su obligación y tiene referencias. Informan Belascoain número 123. Teléfono M-6540.
1775 14 en.

DESEA colocarse una joven española de criada de mano. Lleva tiempo en el país. Sabe cumplir con su obligación. Teléfono M-3235. 1721 14 en.

DESEA colocarse una joven española para criada de mano o para todo siendo corta familia. Teléfono A-5154.
1742 14 en.

DESEA colocarse una muchacha de criada de mano en casa de moralidad; no menos de 25 pesos. Tiene referencias. Informan Progreso 16. Teléfono M-5724.
1786 14 en.

UNA muchacha española que lleva tiempo en el país desea colocarse de criada de mano, para cuartos o manejadora de un niño. El que la desee, diríjase a Corrales 91. Teléfono M-9725.
1706 14 en.

DESEA colocarse una joven española para criada de mano. Entiende de cocina No le importa salir para el campo. Informan Teléfono A-8567.
1753 14 en.

UNA joven española de criada; lleva tiempo en el país. Teléfono M-7659.
1770 14 en.

UNA joven peninsular, desea colocarse de criada de mano o manejadora, es cariñosa con los niños y sabe trabajar. Informan: Habana 210, bajos. Teléfono M-5282. 1740.—14 En.

UNA muchacha española desea colocarse en casa particular de criada de mano, llame al teléfono M-6785.
1741.—14 En.

SE desea colocar una señora de cocinera de mediana edad, sabe cumplir con su obligación, lo mismo hace algo de limpieza y duerme en la colocación. Informan en la plaza del Polvorín, bodega, por Animas. Teléfono M-9090.
1704.—14 En.

SE desea colocar una joven española de criada de mano, en casa de moralidad; tiene referencias. Informan en el teléfono M-9428. S-291 16 en.

ARELLANO Y RECIO

EMPEDRADO NUMERO 16
Teléfonos: A-2218, 2118 y 2478
DEPARTAMENTO DE ADMINISTRACION DE BIENES
ALQUILERES DE CASAS

Primer piso alto de la casa Prado número 105, al lado del edificio del DIARIO DE LA MARINA, compuesto de recibidor, sala, cinco amplias habitaciones, saleta, servicios sanitarios, cuarto de criados, espacioso hall, propia para sociedad o familia numerosa. La llave en poder del portero de los bajos. Precio $225.00 al mes.

Primer piso alto de la casa Villegas 23 y 25, casi esquina a Empedrado, compuesto de sala, comedor, tres habitaciones, baño intercalado, cuarto y servicios de criado. La llave en el otro, primer piso alto de la propia casa. Precio $80.00 al mes.

Planta baja de Villegas 23 y 25, casi esquina a Empedrado, constituída por una amplia nave de 461 metros cuadrados, propia para almacén. La llave en el primer piso alto de la propia casa. Precio $200.00 al mes.

Primer piso alto de la casa Quinta número 55, entre B y C, Vedado, compuesta de sala, comedor, tres cuartos, cocina, cuarto de criados, dos servicios sanitarios completos. La llave en los bajos. Precio $80.00 al mes.

Planta baja de O'Reilly, 76, cuadra comprendida entre Aguacate y Villegas, con vidrieras al frente, propia para establecimiento. Precio $200.00 al mes.

Planta baja de la casa Compostela número 111, casi esquina a Muralla, propia para almacén. Precio $100.00 al mes.
E. 30 Ind. 1 En.

SE OFRECEN

DESEA colocarse una muchacha para criada o manejadora. Tiene referencias de la casa que trabajó. Informan Monserrate 49. Teléfono A-4740.
1814 13 en.

UNA señora española y su hija desean colocarse de criada de mano y de manejadora otra, juntas o separadas. Informan en Acosta nmero 105. Teléfono M-9257.
934 14 En.

JOVEN española se ofrece para criada de mano, manejadora o de cuartos. Informan: Inquisidor No. 13. Tel. M-3814.
1397 16 en.

DESEA colocarse una señora joven, española, de criada de mano. Sabe cumplir bien con su obligación. No le importa salir al campo. Es seria y cumplidora. Teléfono M-3118. Antón Recio 9.
1785 14 en.

SE ofrece una muchacha española de buena presencia, para criada de mano. Sabe servir bien al comedor y coser algo Tiene referencias. M-7122.
1792 14 en.

DESEAN colocarse dos jóvenes españolas para criadas de mano o cuartos. Informan calle 25 No. 410 entre 4 y 6. Teléfono F-2814. 1787 14 en.

(28)—Criadas de Habitaciones y Coser

DESEA colocarse una muchacha recién llegada para limpieza de cuartos y coser a mano y máquina. Cerro 536. Teléfono I-1127. 2028 16 En.

SE desea colocar una joven española para cuartos y costura o manejadora. Teléfono M-3530. 2048 16 En.

DESEA colocarse una joven peninsular, que leiva tiempo en el país. Sabe coser un poco. Prefiere para cuartos o criada de mano. Informan F-1699.
1915 15 en.

DESEA colocarse una muchacha española para habitaciones y costura o para criada de mano. Desea casa de moralidad. Tiene recomendaciones de las casas que trabajó. Informan Teléfono M-3595 Hotel Continental, entre Oficios y Muralla. 1941 14 en.

COSTURERA española solicita casa de moralidad, corta y borda, no tiene inconveniente en limpiar algo. Informan I-6311. S 350 15 en.

SE ofrece una joven española para cuartos y coser. Sabe cortar o para acompañar una señora. No se coloca menos de 30 pesos. Ha de ser en casa de familia moral y tiene buenas referencias. Muralla 76, entrada por Villegas.
1709 14 en.

DESEAN colocarse dos jóvenes españolas para cuartos o comedor. Tienen buenas referencias de donde han trabajado. Teléfono M-6560. 1766 14 en.

DESEA colocarse una joven española para un matrimonio o para cuartos. Tiene quien la recomiende. Teléfono A-7743
1807 14 en.

SE desean colocar dos muchachas españolas para criadas de cuartos o de mano, con tiempo en el país. Desean casa seria. Prefieren la Habana. Calzada de Vives, número 140. Teléfono A-8958.
1731.—14 En.

DESEA colocarse una señora de mediana edad para la limpieza por horas. Informan: Animas 149, altos.
1705.—14 En.

SE desea colocar una joven de color en taller o casa particular. Cose y corta por figurín, solamente para señoras Informan Luz 34. 1536 16 En.

10 CENTAVOS
DE 7 A. M. A 5 P. M.; Y DE 5 A 10 P. M.
15 CENTAVOS

SOLICITUDES DE TRABAJO: DIEZ CENTAVOS
DEPARTAMENTO DE ANUNCIOS CLASIFICADOS

10 CENTAVOS
DE 7 A. M. A 5 P. M.; Y DE 5 A 10 P. M.
15 CENTAVOS

FOLLETIN 50

WILLIAM J. LOCKE

MOORDIUS Y COMPAÑIA

NOVELA

traducida del inglés por

TH. SCHEPPELMANN

De venta en la "Librería Nueva" de José López González, sucesor de Jorge Morlón, Pi y Margall número 98, (antes Obispo). Teléfono A-2717.—Habana.

(Continúa)

moteo: las estanterías altas, llenas de libros lujosamente encuadernados; las suaves pinturas holandesas; los delicados bronces; los adornos inapreciables; la altiva Diana de divina blancura en lejano rincón; la oblonga mesa de escritorio con lámpara de alabastro; todo el lujo de la riqueza. Involuntariamente Timoteo miró, admirado, en derredor.

—Un museo y un hogar—dijo Moordius, siguiendo su mirada.—Forma parte de mí mismo; prescindir de esto sería mi muerte.

Cogió de la mesa una cajita de Sèvres para rapé que tenía en la cubierta un medallón pintado; la acarició entre los suaves dedos y se la mostró a Timoteo.

—Es un Boucher. Perteneció a madame du Barry. Es una de las joyas de mi colección. ¿Vió usted nada más hermoso Esta ha sido mi verdadera vida.

Suspiró y volvió a colocar en la mesa el objeto precioso. A la claridad de la luz, Timoteo le vió bien por primera vez. Había envejecido en pocas semanas. El color sonrosado de las mejillas había desaparecido; estaban pálidas y lacias. Los ojos bondadosos se habían estrechado hasta parecer de lobo. Timoteo se dió cuenta también de que Moordius no volvió a adoptar la expresión con que de ordinario se encubría. Parecía un hombre acorralado.

—Supongo que hasta usted comprenderá lo que significa romper con todo esto, con este ambiente creado por el cariño de tres generaciones.

Timoteo permaneció silencioso durante un momento, tratando de asimilarse la idea nueva. Una vez más se dejó dominar por el ascendente del hombre que se movía en esferas muy alejadas de las suyas.

—Sería, en efecto, horrible—admitió.

—Pues todo tendrá que caer bajo el martillo del subastador—dijo Moordius.

Timoteo abrió la boca asombrado. De tal modo reveló Moordius la noticia prevista.

—Entonces... ¿es verdad?

—Absolutamente. Dentro de muy poco, a no ser que se haga un milagro, Moordius y Compañía harán suspensión de pagos. Estoy retardando el día aciago. Mañana verá cómo. Y eso significa—añadió señalando con la mano—que todo esto desaparecerá para siempre.

El alma cándida d eTimoteo reconoció una nota de sinceridad en su voz, una nota vibrante de pasión verdadera. Aquel hombre de quien él sabía que era jugador, derrochador, voluptuoso, poco escrupuloso, estaba ligado por un delicado lazo a la vida de aquel ambiente en que el arte y la música y todas esas dulces cosas incomprensibles se mezclaban en algo sagrado que era belleza.

—Lo siento de veras—dijo Timoteo.

—Lo sabía—contestó Moordius.—¡Es tan fácil destruir y tan difícil crear! Y usted, amigo mío, también tendrá que afrontar la ruina de todo lo que ha creado durante los últimos años, los queridos ideales de su hogar.

—Lo sé; esa certeza casi me ha enloquecido.

—Y todo por la inmediata necesidad de cinco miserables millones de francos para vencer el peligro; cien mil libras esterlinas. Sería risible si no fuera tan trágico... Vamos, amigo mío, ¿no puede usted ponerse en razón?

—¡Ojalá pudiera!—exclamó angustiado Timoteo, con la cabeza entre las manos.—Pero no puedo.

—Piénselo otra vez—dijo Moordius suspirando.—De momento hemos hablado bastante antes de comer..., porque ustel comerá aquí, desde luego.

Timoteo levantó la cabeza.

—No, no comeré con usted, Moordius.

—Es una lástima. Mi cocinero sufrirá un gran disgusto—contestó fríamente.—Si quiere usted ser tan amable que vuelva entre nueve y media y diez, continuaremos nuestra conversación.

—No—exclamó Timoteo, levantándose.—Terminemos de una vez para siempre.

—Tal vez sería mejor. Desde el punto de vista general, poco más hay que decir. Mañana podremos entrar en detalles. Pero hay una cuestión de principio que quisiera discutir con usted, Se refiere a mi boda con Susana. He arreglado todo para que se realice dentro de pocos días. Cuándo y dónde es mi secreto. Pero todo está listo, excepto la formalidad de firmar el contrato matrimonial ante el notario.—Sacó un documento del cajón de la mesa.—Este es el borrador. Examínelo usted con calma. Verá que está redactado exactamente de acuerdo con las condiciones de su consentimiento escrito. **El régime de séparation de biens.** Supongo que usted no puede volverse atrás repudiar su firma.

—No puedo repudiar mi firma—dijo Timoteo.

—Naturalmente. Sería absurdo. Bueno, aquí está el borrador del contrato. Verá que hay dos columnas: la traducción inglesa al lado del texto francés. Está, pues, claro ahora, querido amigo, que Susana dispondrá pronto libremente de su fortuna. La cuestión está en si no llegará tarde nuestro matrimonio para salvar el banco.

—¿Qué se propone usted?—preguntó Timoteo.

Moordius respiró aliviado cuando vió el despertar del tonto y, por primera vez, una sonrisa benévola alumbró de nuevo su faz.

—No hay nada que nos impida realizar el dinero sobre las acciones que se hallan en Londres.

—Excepto el temor de ir a presidio—dijo Timoteo poniéndose pálido.

Coordius se dejó caer en una butaca y chupó un rato el cigarro.

—Tal vez estamos... los dos... ahora ya en peligro de eso.

—¡Cómo!—gritó Timoteo, y un nuevo terror le hizo estremecerse de pies a cabeza.

Moordius se echó a reír.

—¡Oh mi querido Timoteo! Realmente es usted adorable. Es usted el tonto más delicioso que he visto en mi vida. Si no le hubiera querido tanto, nada más fácil que quitarle de en medio sin dolor.

Hizo correr la butaca un poco hacia atrás, hasta un armario cerrado que abrió con una llave que separó de un manojo que se sacó del bolsillo. Miró con ojos diabólicos a Timoteo, el cual no comprendía nada de aquello.

—Supongo que nada le haría consentir en realizar el dinero, ¿verdad?

—Nada en el mundo—afirmó Timoteo.

Moordius buscó un instante en el cajón y sacó después una pequeña saeta de plumas del tamaño de una pulgada.

—Esto es una flecha envenenada de la Nueva Guinea. Un pequeño pinchazo y uno expira a los pocos momentos con una agonía agradable.

Timoteo se fué cojeando hacia él; el sudor le corría por la frente. Tenía los puños cerrados.

—¿Qué diablos quiere usted decir?

Moordius, con habilidad taimada, le hizo saltar hacia atrás amenazándole con la flechita. Una nueva y terrible expresión hizo que su cara cambiase. Sus labios delgados se cerraron tanto que apenas se le veía la boca y sus ojos se redujeron a dos ranuras verdes.

—Sólo un pinchazo—repitió.—En la mano, en cualquier sitio. Hay aquí diez clases de veneno. Ocho han sido descubiertos por la ciencia occidental. Las otras dos, no. Ande con cuidado, Timoteo. No me tiente.

Había venido todo aquello tan de repente y era tan grotescamente horrible, que Timoteo sólo pudo decir:

—¡Dios mío! ¿Por qué desearía usted mi muerte?

—¿No sería yo entonces el único albacea y depositario, según las cláusulas del testamento de aquel puerco?

Avanzó hacia él. Timoteo se tambaleó hacia atrás. Moordius, con la saeta en alto y el manojo de llaves colgando de la cadena que chocaba contra la rodilla, obligó a Timoteo a refugiarse junto a la mesa de escritorio.

—Si me toca, Timoteo, se herirá con esto.

Timoteo, de espaldas a la mesa, no podía retroceder más. Comprendió que se hallaba en peligro de muerte. No obstante, de momento no se dió cuenta más que de las feas arrugas que convertían en una especie de piel de cabra aquella calva antes tan lisa y suave. Por lo demás se hallaba sobrecogido de horror. Moordius exclamó:

—En a carpeta que está ahí, a su espalda, hay una carta al director del London y County Bank sobre el préstamo. Fírmela.

Timoteo se irguió. El absurdo universo se vendría abajo, pero su alma se mantendría firme.

—¡Antes le veo yo condenado!—exclamó.

Después miró involuntariamente hacia el papel secante. Sobre su blan cura virginal no había vestigio de carta alguna. De repente y coincidiendo con un paso de Moordius, sintió un pequeño pinchazo en el brazo. La habitación le empezó a dar vueltas y cayó medio desmayado en el sillón de junto a la mesa. La cara de Moordius le parecía la de un diablo que creía ver a través de una neblina. Así pasaron algunos minutos.

De repente Moordius estalló en una risa ruidosa y tocó a Timoteo ligeramente en la espalda.

—¡Vaya, mi querido héroe! Todo ha sido una broma.—Ante los ojos de Timoteo se hundió la saeta en el dorso de la maño y le enseñó la manchita de sangre. —Ha sido una broma. Una broma muy divertía—. Reía destemplada, histéricamente, tanto, que no pudo hablar; después cruzó la estancia, echó la flecha al cajón y lo cerró. —¡Oh, mi querido Timoteo! $Pensar que usted me creyó un criminal y tan tonto que lo asesinase en mi propia casa! Resultaba muy cómico verle a usted. —Se echó de nuevo a reír.— ¡Dios mío$ ¡Dios mío! —Se secó el sudor de la frente, mientras Timoteo le observaba desde la mesa con indignado aturdimiento.

Durante un rato ninguno de los dos habló. Moordius volvió la espalda a Timoteo, que le vió tambalearse y cogerse al armario para no caer. Luego se fué a un rincón de la habitación en donde había una mesita con una garrafa veneciana y algunas copas de licor. Se llenó una copa y la bebió. De espaldas aún, levantó la garrafa.

—Esto es vodka rancio, de las bodegas de un Gran Duque, de mucho antes de la guerra. ¿Quiere un poco?

—No—dijo Timoteo.

Moordius se encogió de hombros y bebió otra copa. Luego se volvió y Timoteo vió de nuevo a aquel Moordius, envejecido, lívido, angustiado,

M.E.C.D. 2016

SE OFRECEN

SE ofrece para limpieza de habitaciones o servicio de comedor una joven peninsular, que sabe su obligación y tiene la garantía de las casas en que ha servido. Es fina y formal y desea casa de moralidad. Informan en San Pedro 6. Teléfono A-5394. 1934 15 en.

SE desea colocar una muchacha peninsular que sabe coser algo y zurcir muy bien, se coloca para limpieza de cuartos. Domicilio Luz número 88. Teléfono A-9962. 1548 14 En.

UNA joven española se ofrece para cuartos y costura. Lleva tiempo en el país, desea casa de moralidad. Para más informes Escobar 252, altos. Tel. M-3688 1815 14 en.

(29)—Criados de mano

JOVEN de 22 años buena presencia, fino, se ofrece como criado de mano u otra cosa análoga, para señora sola. Teléfono M-7549. S 360 15 en.

DESEA colocarse un criado de mano. Informan Teléfono U-5422. 1926 15 en.

DESEA colocarse un camarero. Tiene recomendaciones. Informan U-5422. 1927 15 en

DESEA colocarse un joven español de criado de mano. Tiene buenas referencias de las casas donde ha trabajado o de lo que se presente. Teléfono A-6462. 1968 15 en.

BUEN criado español desea colocarse, muy práctico en todo servicio fino y con muy buenas referencias de las casas en que ha trabajado. Luz 59. Teléfono A-9132. 1767 14 en.

SE ofrecen dos jóvenes españoles, uno buen criado de mano; el otro para camarero, fregador o cualquier trabajo. Buenas referencias. Teléfono A-8937. 1778 14 en.

DESEA colocarse un joven español, de criado de mano. Da referencias. Llame A-8816. 1809 14 en.

SE ofrece un buen criado de mano o camarero. Tiene referencias de las casas que ha trabajado. Informan Tel. A-8816 1797 14 en.

SE ofrece un joven para criado de mano, sabe cumplir con su deber, trabaja en buenas casas y tiene referencias. Teléfono F-3298. 1713.—14 En.

JOVEN español se ofrece para criado de mano o para cualquier quehacer de la casa particular o de comercio. Informan 4 y 25, Vedado. Teléfono F-4532. 895 15 En.

(30)—Cocineras

DESEA colocarse de cocinera una señora de color del campo. Virtudes 156 entre Soledad y Oquendo. 2003 16 En

SE desea colocar una española de cocinera o de criada de mano, sabe su obligación. Informan F-4252. Vedado 2032 10 En.

DESEA colocarse una buena cocinera. Cocina a la española y criolla. Hace dulces y plaza. M-1935, garage. 1748 14 en.

SE desea colocar una magnífica cocinera repostera, domicilio Baños número 8, entre 5 y 3. 2046 1 9En.

COCINERA española de mediana edad solicita casa de comercio o casa particular, cocina española y criolla, tiene recomendaciones, no sale de la Habana ni duerme en la colocación. Teléfono A-4442 En la misma una señora para coser en tintorería. 2044 16 En.

DESEA colocarse una muchacha española de cocinera, es repostera. Duerme en la colocación o para criada de mano. Sabe leer, escribir y coser. Informan: Sol 13. Teléfono M-5512. 1959 15 en.

SE ofrece una buena cocinera. Cocina a la española y criolla; sabe de repostería, muy limpia y buenas referencias de casa particular. Teléfono A-8937. 1946 15 en.

SEÑORA catalana de alguna edad desea colocarse en casa de corta familia de cocinera y repostera. Sin pretensiones. Tiene referencias y duerme en la misma. Informes teléfono A-3648. 1899 15 en.

SEÑORA de color se coloca para cocina. solo; cocina, española y criolla; tiene quien la recomiende; hace plaza; si es fuera de la Habana, pagará pasaje. Gervasio 132, teléfono M-9527. 1887 15 en.

DESEA colocarse un matrimonio español jóvenes sin familia, muy honrados, con buenas referencias; ella de cocinera y él de criado de mano, para cualquier trabajo; también salen al campo. él de segundo maquinista o criado de mano. Teléfono M-1860. Sol 91, bajos. 1958 14 en.

SE ofrece una buena cocinera española, para limpiar o cocinar para corta familia. Entiende de repostería. Desea familia moral. Informan Teléfono F-1403. Calle 20 y 15. 1957 14 en.

DESEA colocarse una señora de mediana edad de cocinera. No duerme en la colocación Informan calle 10 entre 13 y 15 Teléfono F-1832. 1953 15 en.

DESEA colocarse una muchacha de cocinera para corta familia. Sueldo de 30 a 25 pesos. Duerme en la colocación. Informan calle 10 entre 13 y 15. Teléfono F-1832. 1954 15 en.

DESEA colocarse una joven española para cocinar y limpiar; tiene referencias. Llamen al F. O. 1682, pregunte usted por la familia de Boto, el motorista que vivió en el número 6. 1824 15 en.

DESEA colocarse una joven española para cocinera; no duerme en la colocación. Informan Príncipe núm. 4. 1819 15 en.

SE desea colocar una muchacha peninsular; sabe cocinar a la criolla y a la española; tiene buenas referencias. Habana 87, teléfono A-9237. 1817 15 en.

SE desea colocar una señora española de cocinera o para limpiar; lleva tiempo en el país y tiene buenas recomendaciones. Informan Vives núm. 182, esquina a Rastro. 1853 15 en.

DESEA colocarse una buena cocinera; entiende de todo y de dulces; sabe cumplir con su obligación; de mediana edad. Sueldo, de $30 en adelante. Informan Calle 17 entre Paseo y A, núm. 357; tiene quien la recomiende. 1851-52 15 en.

UNA buena cocinera desea colocarse. Entiende de todo; tiene buenas referencias. Informan F-4081. 493 15 en.

SEÑORA viuda, de mediana edad, española con muchos años en el país, desea colocarse para cocinar a la criolla y a la española. Sabe su obligación. No le importa ayudar algún quehacer ni dormir en la casa siempre que le den habitación independiente, para dormir en compañía de una hija de 14 años. Ha de ser familia de toda moralidad. Tiene referencias de buenas familias de donde ha trabajado. Para tratar en persona, calle 8 número 190. Pueden dar su dirección al Teléfono F-1526, de 1 a 4 de la tarde. 1716 14 en.

COCINERA peninsular desea colocarse en casa de moralidad. Cocina a la criolla y española. Duerme en la colocación. Para informes Lamparilla 69, altos. 1794 14 en.

SE ofrecen dos muchachas de color, una superior cocinera, hace dulces, es limpia, formal y con referencias. La otra buena lavandera. No duermen en la colocación. M-7122. 1793 14 en.

DESEA colocarse buena cocinera repostera solo para la cocina y corta familia Persona seria y formal. Inmejorables referencias y duerme en la colocación. A-1209. 1783 14 en.

DESEA colocarse una joven española de cocinera. Cocina a la española y criolla. Sabe de repostería. Tiene buenas referencias. Reina 34. Teléfono M-8385. 1765 14 en.

DESEA colocarse una joven para cocinera o criada de mano. Sabe sus obligaciones. Teléfono I-6788. 1672 14 en.

DESEA colocarse una señora peninsular de cocinera en casa particular o en establecimiento. Sabe cocinar a la criolla y española; desea que la casa sea formal. No deja de ir al campo. Tiene buenas referencias. Informan Luz 104 Teléfono A-8418. 1688 15 en.

SE desea colocar una joven de cocinera o de criada de mano. Angeles 52. 1677.—14 En.

SE desea colocar de cocinera una señora peninsular de mediana edad, tiene buenas referencias. Vedado. Línea, esquina a Dos. Teléfono F-1331. 1703.—14 En.

SE ofrece una señora de color para cocinar o limpiar en casa chica o matrimonio solo. Informa en Valle número 1. 1734.—14 En.

(31)—Cocineros

UN buen cocinero joven español, se ofrece para casa particular; sabe mucha repostería; con buenas referencias. Informan A-3090. 1886 15 en

SE OFRECEN

COCINERO del país ofrece sus servicios a casa particular o del comercio; sabe repostería; es hombre solo, va al campo y sin grandes pretensiones. Teléfono M-7447. 1891 14 en

DESEA colocarse un cocinero de color; sabe hacer toda clase de dulces. Informan Rayo 72, teléfono M-5327. 1896 14 en.

SE ofrece un cocinero español; está acostumbrado a trabajar en las mejores casas. Lo mismo en casas particulares que en hoteles y restaurants. Informan en el Vedado, calle C y 17, bodega La Prosperidad. Teléfono F-1016 y F-2295. 1949 15 en.

COCINERO repostero, buenas referencias variedad, gusto y sazón, propio para gastrónomo, va al campo. Lamparilla 80. A-3559. 1888 15 en.

COCINERO cosmopolita, repostero, moderno, buena sazón, cumplidor, se coloca, español, mediana edad; va al campo. Villegas 108. Teléfono A-8707. 1974 15 en.

UN cocinero asiático joven, desea colocarse en casa particular; cocina bien a la criolla y española; sabe hacer dulces; tiene referencias. Informan calle Zapata esquina a A. bodega, preguntar por teléfono F-3395, Vedado. 1854 15 en.

DESEA colocarse un cocinero en casa de familia americana; es repostero. Informan Céspedes 10. entre Consulado y Miramar. Villa María, teléfono F. O. 1244 1849 18 en.

DESEA colocarse un buen cocinero; sabe su obligación, con muy buenas referencias. Informan en Dolores 11, teléfono I-7010, J. del Monte. 1862 15 en.

UN joven asiático cocinero y repostero, desea colocarse en casa particular; cocina bien a la criolla y española y francesa; tiene buenas referencias. Informan Calle 8 esquina a 25, teléfono F-1993. 1874 15 en.

SE ofrece un chinito joven, excelente cocinero. Cocina a la española y criolla. Sabe de repostería, muy limpio. Buenas referencias de casa particular. Teléfono A-8937. 1777 14 en.

COCINERO y repostero español de mediana edad desea colocarse, trabaja en la ciudad y prefiere ir al campo. Información: M-3285. 1668.—14 En.

COCINERO sin pretensiones referencias, cocina en general, voy barrios y al campo si pagan viajes. Teléfono M-3386. Zulueta 3, por Animas. Bar América. Preguntar por Herrera. 1676.—14 En.

PARA una buena casa particular, se ofrece un buen cocinero y repostero, cumplidor y formal. Gana buen sueldo. Teléfono F-2189. 1733.—14 En.

UN cocinero asiático desea colocarse en casa particular, cocina a la criolla, española y francesa y americana es repostero, sabe cumplir con sus deberes, es persona limpia. Rafael Wongo, Rayo 15, bajos. Teléfono A-6765. 1618 14 en.

DESEA colocarse un cocinero de color con muchísima práctica en su oficio, cocina a la criolla y española. Teléfono U-2672. Llamar después de 11 a. m. Preguntar por Ramón. 1565-66 16 en.

COCINERO blanco, se ofrece al comercio particular, huéspedes. Trabaja muy limpio. Sabe dulcería, sale al campo. Teléfono A-3989. 1392 14 en.

UN joven asiático se ofrece para cocinar en casa particular; sabe cocinar a la española y a la criolla. También sabe hacer dulces; gana $40 en adelante. Teléfono M-6429. Informan Zanja 47, tercer piso, se llama Rafael. 1250 14 en

(32)—Crianderas

UNA joven peninsular, desea colocarse de criandera. Tiene buena y abundante leche con certificado de un buen médico. Informan en Aguila 142, altos entre Monte y Corrales y en la misma una buena manejadora. Es recién llegada; cariñosa con los niños. 1436 15 en

(33)—Chauffeurs

CHAUFFEUR español, desea colocarse en casa particular; tiene referencias de donde trabajó. Llamen al teléfono I-1643. 1893 14 en.

CHAUFFEUR desea colocarse para trabajar carro particular, por salida o por la noche y muchos días por el día por pequeño sueldo; tengo referencias. Informan A-8762, Manolo. 1900 15 en.

CHAUFFEUR español con 10 años de práctica, desea colocarse en casa particular o de comercio. Tiene referencias. Para más informes llame al Teléfono M-5623 Pregunte por Enrique. 1960 15 en.

CHAUFFEUR mecánico, cubano, con seis años de práctica con referencias de donde ha trabajado, desea colocarse en casa particular o de comercio. Preguntar por Manuel Díaz. Teléfono A-3584. 1966 15 en.

DESEA colocarse un chauffeur español, en casa particular o de camarero. No tiene pretensiones, conocedor de toda clase automóviles. Informes Teléfono U-5111 1977 15 en.

CHAUFFEUR con nueve años de práctica desea colocarse en casa particular; es mecánico a prueba y tiene buenas referencias de donde estuvo. Informan teléfono I-5180. 1939 15 en.

DESEA colocarse un chauffeur español, en casa particular o de comercio; tiene referencias. Informan en A-5586. S 322 14 en.

DESEA colocarse un chauffeur mecánico español, quince años de práctica, tiene los mejores informes de las casas que trabajó. Informan: San Rafael y Oquendo, café. Teléfono U-1793. 1670.—14 En.

CHAUFFEUR mecánico español casado, desea colocarse en casa particular, tiene excelentes recomendaciones de las familias con quien trabajó hasta seis años consecutivos. Morro 5-A. Teléfono A-7055. 1694.—14 En.

APRENDER ES INVERTIR

Aprenda en la gran Escuela Automovilista Kelly. Pidan precios de los cursos. Lista de precios gratis, para la cartilla de examen manden 10 sellos rojos. Escuela Automovilista Kelly. 975 14 en.

UN chauffeur español desea colocarse en casa de comercio, o particular. Preguntar por David. Teléfono A-9851. 1281 17 en.

(34)—Tenedores de libros y Oficinistas y Empleados de Oficinas

SE ofrece joven americano para ayuda de carpeta con conocimientos de sterografía y mecanografía, inglés y español, se reciben avisos en Factoría número 9, altos. Havana. 2002 16 En.

AYUDANTE carpeta, buena letra y ortografía, con título maestro nacional, español, desea colocación. Teléfono A-1910. 1857 15 en

SE ofrece taquígrafa, mecanógrafa, con referencias. Teléfono FO-1323. 1914 18 en.

JOVEN alemán, conocedor de todos los trabajos de oficina, mecanógrafo, habla castellano, alemán e inglés, busca empleo en casa de comercio. Diríjanse a Olaf Orlandson, San Joaquín 40, bajos. UH. 1564 14 en.

ATENCION. Joven taquígrafo, mecanógrafo, solicita empleo. Cobro 30 centavos por hora. Avisos: Torres. I-7241, de 2 a 4. 1481 16 En.

SEÑORITA americana, competente taquígrafa en inglés, francés y español, se ofrece par atrabajar por horas. Traducciones, copias de documentos, etc. Llame al F-2202. 1371 21 en.

JOVEN de 18 años, conoce mecanografía y tiene buena letra, desea colocarse en Oficina particular o del comercio. Informan Teléfono A-2476. Sr. Armando. 1341 17 en.

(35)—Varios

JOVEN español solicita empleo como camarero o dependiente, no importa el punto que sea. Informan Factoría número 9. Habana. 2001 16 En.

JOVEN español, habla inglés, dependiente de hotel o restaurant, seis años de práctica en los Estados Unidos. Sánchez. Teléfono A-8836. 2033 16 En.

UN matrimonio español, se ofrece para encargado de casa de inquilinato. Informan en Santa Clara 39, cuarto 22. 1391 15 en.

DESEA colocarse un joven español de camarero o manejar elevador. Sabe trabajar bien. Tiene cartas recomendables de las casas donde ha trabajado. Teléfono A-1387. 1749 14 en.

SE OFRECEN

DESEA colocarse un joven en las casas del comercio o de hotel. Sabe hablar y escribir francés, español, alemán. Slave y un poco inglés Escribir a I. Kulka, Acosta 27. Habana. 2059 16 En.

SE ofrece sastre cortador para la Habana o el interior, conoce el corte en general. Dirección Miguel Pedrero. Obrapía número 8. 2058 16 En.

SEÑORA joven instruida desea familia para señora de compañía; se prefiere señora sola. Teléfono I-3608. 1892 15 en

SEÑORITA educada desea colocarse para acompañar señora o señorita; también para bordar y coser por día, o como institutriz para niños menores. Informan el teléfono U-4948. S 358 18 en

DESEA colocarse un muchacho español, sereno de hotel, o almacén; no le importa trabajar en bodega. Informan Santa Rosa y San Salvador. Marianao, bodega. Alfonso. 1963 15 en.

COMPETENTE joven, cortador sastre, solicita plaza de auxiliar de cortador y operario. Informan: Florida 16, bajos. 1928 29 15 en.

UN jardinero español desea colocarse en casa particular. Tiene buenas referencias de donde ha trabajado con 14 años práctica. Informan calle 25 entre y C. Teléfono F-5371. 1932 15 en.

SEÑOR de mediana edad, solicita empleo de cualquier cosa, portero. encargado de casa o finca, sereno, etc. Reina 14, de 9 a 11. Zapatería. 1890 14 en.

RUSO ciudadano cubano, de 27 años de edad; quiere conseguir un empleo de cualquier trabajo en casa de comercio, fábrica, hotel o casa particular; sabe su obligación y cualquier empleo sin trabajo de escritura. Informes directamente a interesado, Merced núm. 86, bajos, señor Galitzky. Teléfono M-3720. 1866 15 en.

POR horas se desea colocar una muchacha de 8 a 9 de la mañana; se hace cargo de limpiar una escalera, también, por pequeño sueldo. M-8472. 1860 15 en.

UNA señora del país desea acompañar una señora sola y para algunos quehaceres. Tiene referencias. Teléfono F. O. 1635. 1861 18 en.

SE ofrece un joven español para intérprete de hotel. Habla inglés e italiano con muchos años de práctica, con buenas referencias. Para informes Compostela 213. Teléfono A-3274. José Picos. 2029 19 En.

SE desea colocar de portero un señor de 50 años, tiene referencias, fué cocinero. Informan Vives 101. Teléfono A-4485. 2013 16 En.

SE ofrece un hombre para ordenanza de oficina o para ascensor. Tiene referencias de las mejores casas. Sabe cumplir con su obligación. Informan Teléfono A-3090. 1758 14 en

VIAJANTE con buenas referencias se ofrece al comercio. Informan en Muralla número 98. No tiene pretensiones. 1762 14 en.

DESEA colocarse una muchacha de mediana edad, española para el servicio de matrimonio o una corta familia para limpiar y cocinar. Sabe cumplir con su obligación. Informes: Habana 170 entre Luz y Sol. Teléfono M-6815. 1768 14 en.

SEÑORA 30 años de edad, fina e instruida en Francia, habla correctamente francés, se ocuparía en casa particular de uno o más niños o de una señora. Lo mismo por horas que fija. Preferible no dormir en la colocación, por tener familia. Inmejorables referencias. Pueden verla de doce a tres de la tarde. Calzada 133 entre 12 y 14. 1791 14 en.

DESEA colocarse peninsular para hombre solo, portero o cuidar un enfermo. Es práctico. Tiene referencias. Teléfono A-2905. 1674 14 en.

SE desea colocar un muchacho de 15 años de edad para una oficina o casa de comercio, tiene quien lo garantice. Informan en Tenerife número 78. 1666.—14 En.

SE ofrece señor de mediana edad, de conocida honradez y solvencia moral, para cobrador, encargado de casa de comercio café o tienda de comestibles, ha sido comerciante durante muchos años. Tiene recomendaciones de casas comerciales de acreditadas firmas, que pueden informar en su favor. Dirigirse por escrito a Departamento Anuncios para suscriptores. Administración del DIARIO DE LA MARINA. S 185 16 en

EXTRANJEROS

Rápidamente le gestiono cartas de Ciudadanías, títulos de chauffeurs, Inscripciones de nacimiento, tramitamos matrimonios, actas notariales, contratos, legalizaciones, cobros de cuentas. Escobar número 129 entre Reina y Salud. M-2395 46 16 en.

AVICULTOR experto, desea trabajar en cualquiera de las seis provincias o en una finca que reuna condiciones para explotar la cría de cerdos y toda clase de animales de corral en gran escala. Puedo trabajar como socio sin capital o como dependiente. Informan: Vidriera La Criolla. Sol y Habana. Teléfono A-6415. 1348 17 en.

SE ofrece un maestro panadero, en general. Lo mismo trabaja de maestro que de operario. Informan Concordia 181, altos. Teléfono U-3192. Pregunte por Rafael. 1432 15 en

SE ofrece una señorita de regular edad, para acompañar alguna señora de edad que esté enferma; es muy cariñosa y de toda moralidad. Tiene quien la recomiende.Calle Falgueras 10, altos. Teléfono M-4195. 1838 15 en.

SE desea colocar un jardinero español, de 27 de edad, en cualquier punto de la Habana; no le importa salir para el campo; tiene buenas recomendaciones de casas donde ha estado. Informan en el teléfono F-4295. Pregunten por Isidro. 1832 15 en.

SE ofrece un joven español para portero o servir a la mesa; ha trabajado con el Sr. Ministro de España en Cuba; tiene quien lo garantice. Llame al teléfono A-6864, antes de las diez o después de la una. 1822 15 en.

DESEA colocarse una señora de color de mediana edad para lavar a una corta familia. Teléfono F-1765. 1521 16 En.

ESPAÑOL con varios años en el país se ofrece para portero, sereno, Droguería; limpieza de oficinas o almacenes comercio. Tiene quien lo garantice. Teléfono A-3473. 1769 14 en.

(H) COMPRA Y VENTA DE FINCAS

(36)—Urbanas

COMPRA Y VENTA DE CASAS TERRENOS Y FINCAS RUSTICAS

DINERO EN HIPOTECA

MENDOZA Y CA.
Corredores
Obispo 63. Habana.

Dirigirse al Sr. Cruz Muñoz
Teléfono M-6921.
Horas, de 9 a 11 a. m.

E. 52 Ind. 1 En.

MONISIMA casa, vendo una moderna en gran Avenida Mide 6x30, todo fabricado de citarón. Consta de portal, sala, 4 cuartos, cuarto de baño intercalado, comedor al fondo, cocina y patio, dobles servicios; hay que verla; precio $8.000. Dueño en Monte 317. 1909 15 en.

VENDO $8,500 reconociendo 2,500 hipoteca facilidad pago chalet en Avenida Acosta, jardín, portal, sala, comedor, 4 cuartos, hall, baño, patio, toda citarón. Informa dueño I-7786. 1514 14 En.

ESQUINA MODERNA $6,500

Vendo en Santos Suárez. Esta esquina moderna con una casita al lado. Tiene bodega, alquilado contrato; da buena renta; de este precio se puede dejar parte hipoteca. Aguila 148. Marcelino González 1939 14 en.

COMPRO directo de sus dueños una casa de terreno chico, por la Calzada de Jesús del Monte para fabricar una casa que sea moderna, próximo a la calzada. Doy varias partidas de dinero en hipoteca; habiendo garantía. Puede verse los títulos. Teléfono A-3111. M-8621, de 9 a 11. S. González. 1962 14 en.

FINCAS URBANAS

VENDO casa en Buen Retiro, mampostería, moderna, sala, comedor, tres cuartos baño completo, cuarto y servicio criada, garage, jardín, 300 varas, patio, $6 500. Dueño Jiménez. A-3847. F.O.-7108. 2027 15 En

COMPRO UNA CASA

Directamente de su dueño. Compro una casa en la Habana, de una o dos plantas, que esté bien situada y dentro de un precio razonable. También en el Vedado o reparto Falla Gutiérrez. Teléfono A-1988. 1907 15 en.

SE venden tres cuartos y cocina. Mide 5 1|2 de frente por 38 de fondo en $1.200 Informan Moreno 67. Teléfono I-1968. Sr. León. 1821 17 en.

CERCA DE MONTE

Vendo lujosa casa moderna, próximo a la Calzada del Monte; es de tres plantas; su frente de cantería; renta $190. Precio $24.000. Dejo una gran parte en hipoteca si se desea. Vallongo en Monte 317

Vendo frente a la Secretaría de Obras Públicas, una espaciosa casa antigua, pero en muy buenas condiciones. Mide 9 1|2 metros por 27. propia para establecimiento. La doy muy barata. Vallongo. Monte 317. 1908 15 en.

SE vende hermosa casa, Avenida Menocal (Infanta), entre Estevez y Universidad; punto comercial y de más porvenir, precio bajo. Informes Corrales y Economía, bodega. De 8 a 10 de la mañana. 1591 14 en.

SE vende moderna casa cerca de la calza de la Víbora, rodeada de grandes residencias, buen vecindario, gran situación. Su precio $10.000. Trato directo con su dueño en Buenaventura 9 entre Pocito y Dolores. Sr. Martín. 1972 14 en.

MARIANO, chalet moderno, bien situado agua abundante, panorama espléndido, alquiler moderado, 1.200 metros de jardín, sala, comedor, hall, cinco cuartos, baños. Reparto Nogueiras. Tel. FO-7014. 1385 16 en.

SE VENDE EN LA CALLE

San benigno, entre las de San Leonardo y Enamorados. una bonita casa de cielo raso, portal, sala, dos cuartos, saleta al fondo, baño completo, cocina, cuadra y media de Santos Suárez, en $5.500. Su dueño, Santa Teresa 23, Cerro Teléfono I-4370. 1231 23 en

SE vende una preciosa casa en 7|500 pesos, en el Reparto Mendoza, dejando parte en hipoteca si se desea; se compone de jardín, portal, sala, saleta, tres grandes habitaciones bajas, hall, baño intercalado completo, cocina, calentador servicio de criados y una habitación alta con su entrada independiente. Véala. Informa su dueño en la misma o el teléfono I-6739. 1883 17 en

VIBORA, José de la Luz Caballero entre Milagros y Libertad, barata casa dos plantas, jardín, portal, sala, comedor, seis habitaciones, baño intercalado, cocina y otras comodidades. Llave al lado. Informes, teléfono F-5557 S 348 24 en.

ESQUINA en la Calzada de Luyano, con establecimiento, dos casas, una con cuatro cuartos, otra con tres; mas dos casitas. Buena renta, un solo recibo; la vendo $32.000; dejo algo en hipoteca. Llame al teléfono I-7823, para verla Miguel Angel. 1882 15 en.

CASA MODERNA

En la calle 6, entre dos líneas de tranvías, se vende una preciosa casa moderna, con sala, comedor, cuatro habitaciones, baño, etc., garage y cuarto y servicio para criados. Precio: $25.000. Informan: Habana 82, teléfono A-2474. 1868 14 en.

JOSE P. QUINTANA
Teléfono U-5735

Compro y vendo casas, solares y establecimientos y doy dinero en hipoteca por tiempo largo al 7 y 8 por ciento. Oficina: Belascoain 54, altos, entre Zanja y Salud. Teléfono U-5735. Puede llamarme y pasaré a visitarlo· 1774 8 fb.

GRAN PALACETE A PLAZOS

En lo mejor y más alto de la Lisa se vende un lujoso palacete amueblado con 7,800 varas de terreno, bonitos jardines, puentes, estatuas, árboles, parque inglés y muchísimos detalles de gusto y de comodidad. Precio $55,000. Llame al FO-7698 Gerardo Mauriz y pasaré a informar.

BUNGALO EN LA LISA

Con mucho terreno renta $35.00. Precio $3,200 con facilidades de pago. Llame al FO-7698 Gerardo Mauriz y pasaré a informar. 1488 15 en.

QUIERE USTED COMPRAR UNA PROPIEDAD VEA A MARIN

¿Quiere usted vender una propiedad? Vea a Marín. ¿Quiere usted comprar un establecimiento de cualquier giro, cambiar el que tenga por uno más grande o más chico? Vea a Marín. ¿Quiere usted tomar dinero en hipoteca con prontitud y seriedad sobre su propiedad dando buena garantía? Vea a Marín. ¿Quiere usted colocar su dinero en hipoteca en propiedades con buena garantía? Vea a Marín? ¿Quiere usted comprar una finca rústica, cambiar la que tenga por una más grande o más chica? Vea a Marín. Oficina Aguiar 57. Teléfono A-6283. Informes gratis; únicamente cobro comisión si se hace negocio por mi mediación 1269 23 en.

DESEO adquirir una propiedad con establecimiento de bodega que rente de $140 a $200. Informan calle 14 y 19, bodega, Vedado. Sc. 14 en.

ATENCION

Juan de Dios Corbo, contratista de obras, se hace cargo de obras, reparaciones, reedificaciones, memoria, proyectos y todo cuanto se relacione con la fabricación. Recibe órdenes en Crespo 28. Tel. M-7363 779 5 Fb.

VENDO

Esquina con establecimiento, mide 10.90 por 18.10 metros, en $14,000. Dos casas de dos plantas, todo cantería y concreto, moderna, en $24.000. Dos de una planta, todo citarón, en $12,000. Una de alto y bajo, modernísima, cantería y concreto, en $18,000. Todas formando grupo, en la calle de San Indalecio entre San Leonardo y Rodríguez. Informan en San Leonardo número 20. 1473 25 En

TODO OBRERO PUEDE SER DUEÑO DE SU CASA SIGUIENDO EL PLAN DE "RIQUELME"

¡¡GRAN OCASION!! VENTA A PLAZOS

Con frente al tranvía

En lo mejor de Santos Suárez, en Juan Delgado entre Estrada Palma y Libertad, termino de decorar una gran cantidad de casas, que se componen de jardín, portal, sala, dos cuartos, comedor, baño, cocina y patio; y las vendemos en las condiciones siguientes: $6,500, $1.500 de contado y los $5,000 restantes a pagar 50 pesos mensuales por capital e intereses; las de $5,500 se componen de jardín, portal, sala, dos cuartos, baño completo, cocina, patio y traspatio y las vendemos en la forma siguiente: en $5,500, $1,000 de contado y los $4,500 restantes a pagar 40 pesos al mes por capital e intereses, que tan solo con el alquiler puede hacerse de la propiedad. También tengo de $3,500, $500 de contado y los $3,000 restantes a pagar $30 al mes por capital e intereses. Las comodidades de estas son iguales a las anteriores, con la diferencia que no tienen jardín ni portal. Informa en Vives 200 Teléfono M-3373, de 12 a 2 y de 6 a 8 p. m. su dueño "Riquelme". 898 5 Fb.

FINCAS URBANAS

CASAS EN LA VIBORA?

No lo piense usted más y decídase hoy mismo a ver a F. Blanco Polanco, que seguramente le proporcionará la casa que desee comprar, ya sea grande, mediana o pequeña. Vaya usted confiado a su oficina, que no le pesará. Concepción 15, altos, entre Delicias y Buenaventura. Teléfono I-1608. 1675.—14 En.

SE venden en Arroyo Apolo dos casitas juntas o separadas, una de esquina, de buenas medidas; si se desea, con muebles y cría de gallinas. Se dan baratas por embarcarme. Informan en la panadería La Popular, frente a la Quinta Castellana, Teresa. 1944 16 en

(37)—Rústicas

FINCA rústica extra platanera se vende, está situada en la Cachimba, Güira de Melena. Informan X-1146. 2034 15 En.

VENDO finquita una caballería, menos 33 cordeles; terrenos colorados de grano de primera, con árboles frutales, naranjos, mameyes, aguacates, etc. con algunos desperfectos del huracán, con sus casas de vivienda y tabaco. Buen arrendatario Pozo fértil, a dos kilómetros del Gas-car que pasa cada hora entre Rincón, San Antonio de los Baños $400 renta. Precio $5.000. Trato con comprador exclusivamente. Alfredo M. Lago. Maceo. Teléfono 87. San Antonio de los Baños. 1919 15 en

NEGOCIO VERDAD

Vendo finca de una y cuarto caballería de tierra colorada de fondo, con algunos árboles frutales. (Antes del ciclón tenía una copiosa arboleda); casa de tabla y tejas. Casa de tabaco derribada pero aprovechable todo su maderamen y guano. Cercada a la redonda de piedra. Es cuadrada. Un pozo con manantial y de agua riquísima. Un kilómetro de carretera Vereda-San Antonio. No tiene piedra. Se da barata por estragos ciclón. Alfredo M. Lago. Maceo 1. Teléfono 87. San Antonio de los Baños. 1918 15 en.

ARRIENDO FINCA

que tenga madera para traviesas con salida al mar o ferrocarril, pago renta, adelantado. Dirigirse a Lorences, Apartado 24. Jagüey Grande. 50308.—15 En.

A LOS QUE SIEMBRAN TABACO

Se vende un lote de dos caballerías de terreno en la acreditada finca tabacalera del señor Antonio Cabeza, situada en el triángulo de las líneas de ferrocarril de la Esperanza, Cruces y Santo Domingo. Me entiendo directamente con los compradores y la venta es rigurosamente al contado. Dirigirse a Antonino Cabeza, Café Las Brisas, Cabaiguán. E 2837 30 d 16 d.

VENTA O CANJE

Finca de 147 caballerías, situada en el Término Municipal de Mayarí, cruzada por el río Mayarí, con potreros de guinea y espartillo alto; produce tabaco de los más reputados en la comarca; frutos menores exuberantes; las matas de café allí sembradas demuestran lo que se obtendría en mayor escala. Tiene algún monte alto. Dista 5 lenguas del poblado de Mayarí. Titulación clara y al día. Se vende por precio muy barato por no poder atenderla, o se canjea por otra finca rural de mucho menor extensión en las Provincias de Matanzas, Habana o Pinar del Río, o por propiedad urbana en la Habana, solar o casa, de valor equivalente. Para detalles y plano dirigirse a Alfredo Castroverde, calle de Cuba, número 62, Habana. 1196 15 E.

(I) COMPRA Y VENTA DE SOLARES YERMOS

ALTURAS de Almendares Avenida Central se vende un solar acera sombre 19 por 40 vecindad ideal, todo fabricado alrededor Informe teléfono F.O.-1315. 2009 16 En.

VEDADO

En la calle 6, próximo a 23, se vende una preciosa parcela de centro con 14 metros de frente por 24 de fondo, medida ideal para edificar una buena casa de apartamentos. Informan: Habana, 82, teléfono A-2474. 1867 14 en.

SE vende solar 10x40, en lo mejor de la Víbora a $7.00 metro. Fácil pago. Teléfono I-4482. Canto. 1901 15 en.

AMPLIACION ALMENDARES

En lo mejor del Reparto se venden al contado dos solares 1738 varas, calle Nueve entre 6a. y 7a. Avenidas, frente al tranvía de la Playa. También dos solares 1738 varas, esquina, Nueve y Novena Avenida, frente al tranvía Playa. Informan: Oficios 12. Oficina de Vapores. Teléfono A-7322 E 145 3 d 13 en.

EN EL COUNTRY CLUB PARK FRENTE AL LAGO, SE VENDE ESPLENDIDA ESQUINA CON FACILIDADES DE PAGO. INFORMA: DR. ARANDA. CUBA 36, DEPT. 112. TELEFONOS: M-6173 Y F-1741. 1825 17 en

COMPRO solares, casas para reedificar, en la Habana, bien situadas. No pago ganas. Mande descripción, detalles y último precio al apartado 126. Habana, o llame al teléfono M-2863, de 11 a 1. 1739.—18 En.

SE vende un solar de 535 metros. Martí y Aramburo, Barrio Azul. Informan: Real 13, Lisa. FO-6661. S 341 26 en

BUEN terreno, Santos Suárez, vendo, medida ideal, 15 varas de frente por 25 de fondo, en la avenida de Serrano. Informes: Aguilar. Párraga 13, Víbora. Teléfono I-5346 S 333 14 en

ESQUINA de fraile, Arango y Rosa Enrique, 10 metros de frente por Arango y 31.60 de fondo por Rosa Enrique Propio para fabricar varias casitas. Se vende muy barato y si se quiere sin dinero. Su dueño: E. Baluja. Teléfonos A-3771 e I-4511. 1761 14 en

VENDO dos solares en Avenida Quinta, Reparto Buenavista. Son de esquina, midiendo cada uno 12 1|2 x 45 metros. Próximos al chalet del Ldo. Barraqué. Informan teléfono F-5241. 1193 16 en.

SOLARES YERMOS

A MEDIA CUADRA DE 17

En la calle 2, en la acera de la sombra, en lo mejor del Vedado, se vende una bonita parcela de centro con 12.50 de frente por 22.66 de fondo y rodeada de magníficas residencias. Informan: Habana 82, teléfono A-2474. 1869 14 en.

SE vende un solar con una casita de madera. Se da barata en el Reparto Aldecoa. Informa su dueño, Oficios 76, altos, cuarto 26. 1846 20 en.

SE vende a plazos un gran solar en lo más alto de la Víbora, calle de O'Farrill entre Goicuría y Juan Delgado a tres cuadras del parque de Mendoza. Mide 12x58 varas a $5.50; $2.500 al contado; se deja todo en hipoteca si se fabrica. A. Guerra. A-7712. 1277 18 en.

SE vende a plazos un gran solar en la hermosa calle 12. Ampliación de Almendares a una cuadra del parque y cerca del hotel, rodeado de grandes chalets a $6.50 vara, donde la compañía vende a 10 pesos. $3.300 al contado; el resto a plazos. A. Guerra. A-7712. 1276 18 en.

EN lugar muy alto y muy fresco se vende lote de 2,639 varas. Esquina de Avenida G y calle 3 en el Reparto Buena Vista, teniendo 70.75 varas por la calle y 26.48 por la Avenida. Precio $2.70 vara. Se dan facilidades del pago. Duque Estrada. Obispo 63. Teléfono M-7744 S 189 16 en.

AVENIDA de Acosta, terreno firme. No tiene que gastar en cimientos, 25 metros por 40 a 4 pesos. Informan Tel. I-2466. 552 14 en.

SOLARES, LUYANO

Calles Cueto, 12x36; en Pérez 36x37 varas a $7, con pequeños sótanos, propios para industria. Su dueño: Belascoain 61 Teléfono U-5424. 133 18 en.

SOLARES

Vendemos a plazos solares bien situados. Grandes facilidades de pago.
MENDOZA Y CA.
Obispo 63. Telf. M-6921.
E. 36 Ind. 1 En.

(J) COMPRA Y VENTA DE ESTABLECIMIENTOS

VENDO fonda en $800, último precio. Deseo embarcar la doy a prueba, tres años de abierta. Informes Monte y Egido, vidriera de tabacos. 2019 21 En.

GANGA. Café restaurant, vidriera tabacos, cuarta parte de valor, magnífica oportunidad. Informes Colón y Crespo, el dueño. 2018 16 En.

SE vende carnicería a prueba; poco dinero. Para informes carros Santos Suarez, apearse esquina a Luis Estevez, izquierda. Busque el 122 A. Canto, en el pasaje letra D. 1903 15 en.

SE alquila para bodega con enseres nuevos, facilidades pago de los mismos. Informes I-4482, de 1 a 5 p. m. Canto. 1904 15 en.

SE vende gran bodega $2.000; mitad de contado, sola en esquina. I-4482, de 1 a 5 p. m. Canto. 1902 15 en.

ALERTA, Carniceros. Se vende una carnicería en magníficas condiciones. Tiene seis años de contrato, paga quince pesos de alquiler; vende 35 pesos. Su dueño la vende por tener otra y no puede atenderla. Informan en Villegas y Obrapía. Carnicería. 1950 16 en.

VENDO el gran Rastro Las Américas de compra-venta de muebles y objetos o se admite un socio. Se puede dejar parte a plazos. Salud 105 esquina a Gervasio. 1988 16 en.

NEGOCIO para cualquiera. Se vende casa de comida e inquilinato, en buena marcha, preparada para ampliar negocio, en bajos, poco alquiler, céntrica, no necesita experiencia ni disponer de mucho dinero. Informes San José y Manrique, dueño de la bodega. 1976 16 en.

OPORTUNIDAD para los fonderos, pues tengo dos fondas en movimiento y vendo una en proporción. Informes: José Villoy. Belascoain número 207, de 12 a 5 p. m. 1717.—26 En.

VENDO puesto de frutas finas, bien montado en esquina inmejorable, con contrato, puede ampliarse a más artículos, es negocio de positivo resultado para el que desee trabajar. Para más detalles en Consulado 105. Café Yauco. 1724.—17 En.

SE vende la agencia de colocaciones de Sol 91, bajos, buen negocio. Deja de 15 a 20 pesos diarios, por no poder atenderla. Su dueño informa en la misma. 1752 13 en.

NEGOCIO

Se arrienda un restaurant sin garantía y sin exponer dinero. Preguntar por el señor Alonso. Calle Colón 36. 1779 14 en.

GANGA, SE VENDE

Café y restaurant en el centro de la Habana. Se da barato por retirarse del negocio su dueño. Informan calle Colón 33 Preguntar por el señor Alonso. 1780 14 en

VENDO UNA GRAN BODEGA

en Calzada, en $4,000, con $2,000 de contado, con contrato de 5 años, alquiler 50 pesos con local para familia, venta diaria 60 pesos, tiene una gran fonda. Informes en Amistad 130 café, esquina a Dragones, Sr. Carballo. 1524 16 En.

BODEGA en Calzada con 500 pesos de contado la vendo por no ser del giro, con contrato de 5 años. Alquiler 10 pesos. Venta diaria 50 pesos. Informan Amistad 130, café. Sr. Carballo. 1525 14 En.

CANTINA Y FONDA

En 7.000 pesos, gran cantina y fonda, rodeada de grandes industrias y talleres Vende 75 pesos garantizados diarios. Informes: San Miguel 125. U-1802. Manuel Llenín. 756 15 en.

ATENCION

Vendo un magnífico café y fonda en la mejor calzada de la Habana, con muchas e importantes industrias a su alrededor. Gran esquina y buen contrato, garantizando venta de 70 a 75 pesos diarios. Lo doy en $3.500 y dejo algo si es necesario. No trato con palucheros. Es una verdadera ganga. Informa: Trabadelo. Crespo y Animas, de 8 a 10 p. m. Café. 1463 17 en.

VENDO BODEGAS, BARRAS, CAFES, LECHERIAS Y LAS CAMBIO POR FINCAS, COMPRO PAGARES, HAGO TODA CLASE DE NEGOCIOS SERIOS EN CORTO TIEMPO. VENGA A VERME. ALVAREZ, SAN RAFAEL Y OQUENDO, CAFE. DE 12 A 4.

Vendo una bodega cantinera sola en esquina, en la Habana, buen contrato, poco alquiler. Se da en $9.000 con la mitad contado. Más informes: Alvarez. San Rafael y Oquendo, café, de 12 a 4. 1343 19 en.

CAFE CANTINA $15,000

en lo mejor de Monte de Cuatro Caminos a Aguila, contrato 7 años, no paga alquiler, vende $90 garantizados y al contado. Informes: San Rafael y Oquendo, café, de 12 a 4. Alvarez.

BODEGA $5,500

en lo mejor de la Habana con la mitad contado. Si usted la ve la compra. Informes San Rafael y Oquendo, café, de 12 a 4. Alvarez. 1342 18 en.

BODEGA EN GANGA

Vendo en Calzada, bodega muy cantinera, buena venta, precio de situación. Informan: Herrera número 50. Luyanó. Teléfono I-7884. S 204.—14 En.

CAFE Y RESTAURANT

Vendo o cambio por casa este negocio con cien pesos de venta diarios, buen contrato. Informa: Dolores. Teléfono U-2240. 1088.—22 En.

ESTABLECIMIENTOS

LUCRATIVA fonda tengo ncesidad de vender, por no poderla atender su dueño, renta diaria de $35.00 a $40.00 en el Reparto de Tamarindo, punto de mucho movimiento. Informan Tamarindo y San Indalecio. Carnicería. Teléfono -7858. S 278 16 En.

FARMACIA, oportunidad para el que se vaya a establecer. Le vendo todo lo que necesita para una botica, más de $1.000 en patentes, nobles productos químicos, etc. Manrique 131, bajos, Ceferino. 1605 14 en.

VENDO casa huéspedes fresco y céntrico punto, doce habitaciones, frente a dos calles toda ocupada; facilidades de pago. Informan Mercaderes 40, altos. 1244 16 en.

BODEGA en el Vedado, se venda en lugar céntrico, buen barrio, con magnífica marchantería. Precio de ganga. Informan en el Teléfono F-2738. S 231 14 en.

VENDO bodega en el centro de la Habana, poco alquiler, buena cantinera; informes el dueño. Zaragoza y Piñón, Bodega. S 260 14 en.

CEDO mediante regalía, en Neptuno y Belascoain, el contrato de un buen local, propio para establecimiento. Informan en Refugio 27, altos. 1184 17 en

UN GRAN NEGOCIO

Por no poderlo atender su dueño, se vende una cantera y calera que no tiene competencia por su calidad. Está rodeada de Ingenios en la provincia de Camagüey. Para más informes, Sr. González, en la locería "La República", Galiano 104. 1189 23 en

YO le establezco sin dinero si usted tiene una casa, un solar, un crédito hipotecario u otra garantía parecida en la Habana, sus barrios o repartos, le facilito en cambio una bodega y panadería, café, café y fonda, casa de huéspedes, hotel, fonda, almacén de víveres, tienda de ropa o cualquier otra clase de establecimiento que usted quiera. Sr. Marín Aguiar 57. Teléfono A-6283. 1268 23 en.

CAFE Y RESTAURANT

Se vende en el punto más comercial de la ciudad, más de cien pesos de venta diaria. Tiene largo contrato. Precio módico y facilidades de pago. Informa señor Mariano Gil. Amistad 61, de 11 a 1. 950 16 en.

CAFE EN BELASCOAIN

Café y Lunch, baratísimo, con 3.500 pesos al contado y el resto a plazos cómodos, alquiler barato y contrato. Informes San Miguel 125. U-1802. Manuel Llenín 757 15 en.

FEDERICO PERAZA

Café Los Alpes. Reina y Rayo. Teléfono A-9377. Vendo y compro toda clase de negocios y doy dinero en hipoteca. Un hotel en $2.000; una carnicería en $2,000; Vende media res.

BODEGA EN CALZADA

Vende garantizados 80 pesos diarios, paga de alquiler $40; es un buen negocio para el que quiera establecerse. Para informes: Peraza. Reina y Rayo. Café. A-9374. Los Alpes.

OTRA EN MARIANAO

Deja $250 mensuales; precio $6.5000; no paga alquiler; tiene comodidades para familia. Se dan facilidades de pago. Informan: Teléfono: A9374.

VENDO BODEGAS

desde $1.000 hasta $25.000 en la Habana y sus barrios. Se dan facilidades de pago. Informa: F. Peraza. Reina y Rayo. Teléfono A-9374.

VENDO CAFES, FONDAS, CASAS

de huéspedes, de todos precios. Informa Peraza. Teléfono A-9374. Vendo dos carnicerías, muy baratas en el centro de la Habana. Informa: Peraza. Tel. A-9374.

VENDO CAFES

tengo en los muelles, en Galiano, en Reina, en Monte y en todos los barrios con facilidades de pago. Teléfono A-9374. Café Los Alpes. Peraza.

VENDO LECHERIAS

dentro y fuera de la Habana, baratas y con facilidades de pago. Teléfono A-9374. Café Los Alpes. Peraza.

VENDO VIDRIERAS

de tabacos en todos los lugares de la Habana y de todos precios. Teléfono: A-9374. Café Los Alpes. Peraza. 319 18 en.

AVISO. Se vende la fonda y hospedaje Las Cuatro Naciones por diferencias entre dueños o se arrienda el hospedaje. Informan en la misma, Santa Clara 3. 880 21 En.

GRAN vidriera de tabacos, quincalla y billetes, se vende en lo mejor y más céntrico de la Habana. Buen contrato, barato, Muralla 103 almacén y en el segundo piso, de 12 a 2, S. Lizondo. 904 14 En.

(K) COMPRA Y VENTA DE ANIMALES

SE vende un caballo propio para niño. Se da barato. Informan en el F-5639. S 315 14 en.

VENDO una vaca recentina de buena y abundante leche, propia para una familia. Informan 10 de Octubre 563 1|2. Teléfono I-1763. 1027 14 en.

RECIBIMOS 50 MULOS

propios para carretón y 50 mulos de uso trabajado, 40 carros bicicletas, 20 carros 4 ruedas de todas clases, 2 faetones, 6 arañas, 2 zorras, 3 carros agencia, caballos y mulos de monta, arreos. Marina 3 esquina Atarés, frente al taller de Gancedo. Teléfono I-1376 Jerro y Cuervo. 56102 29 En.

(L) AUTOMOVILES

(38)—Compra

SE venden dos Oldsmóbiles, uno cerrado y otro abierto. Es venta de ocasión. Están casi nuevos. Se dan baratos. Informan en Zanja 83. 1429 19 en.

AUTOMOVILISTAS. Compramos autos de todas marcas y vendemos verdaderas gangas, damos grandes facilidades de pago; pagamos en efectivo todas nuestras compras. Véanos a todas horas. Garage "Doval y Pombo". Morro 5-A, Teléfono A-7055. E. 111 Ind. 1 En.

(39)—Venta

CADILLAC tipo V63 siete asientos, completamente nuevo se vende por fallecimiento dueño. Puede verse calle 14 esquina 3a., Reparto La Sierra. Informan F.O.-1315. 2008 16 En.

SE vende un carro marca Estrella, muy barato, o fraccionan sus piezas. Informan Salud núm. 6, altos. S 357 15 en

FIAT 501 vendo muy poco uso, gomas balloon y pintura de fábrica. Se da en $1.100. Admito cambio como parte de pago. Puede verse a todas horas en San Lázaro 289, esquina a Marina. Domenico. 1836 16 en.

SE vende un camión Republic de 1 1|2 toneladas con carrocería; se da muy barato. También se vende una máquina de picar yerba y una segadora casi nueva. Pueden verse en la finca "Lilia", frente a "El Chico", Cano. 1818 17 en.

CAMION. Se vende un chassis Dodge Brothers se da barato. Informan: 13, entre E y F. Vedado. 1727.—15 En

SE vende un ford del 25, pintura, vestidura, fuelle nuevo. San Miguel No. 177 por Marqués González, Talabartería. S-295 20 en.

MOTOCICLEAS Harley-Davidson. Modelos de 1927. Máquinas usadas garantizadas a precios reducidos, completo surtido de piezas. José Presas, Avenida de la República 390. Habana. 0210 6 Mz.

OCASION

Por ausentarse su dueña se vende un elegante Packard cerrado o se cambia por un solar o casa, admito diferencia o la doy. Morro 5-A, Garage. Sr. Pombo. E. 112 Ind. 1 En.

AUTOMOVILES

(40)—Reparaciones y Accesorios

PLANTA PARA VULCANIZAR

Haywood, una bomba aire mayo eléctrica y ochocientas libras de material, se vende. Informan:
Neptuno 149 (Joyería)
Teléfono U-5147
328 13 en.

CARRUAJES

SE venden tres carros de reparto, propio para café, pan u otros usos. Informan Monte 256. Tostadero de Café El Central. S 326 21 en

ATENCION

Se vende un carro de cuatro ruedas con un año de uso preparado para Ropa y Quincalla. Puede verse 4a. y S. Buena Vista, Marianao. Bodega la Salmantina. 1567 16 en.

(LL) DINERO EN HIPOTECAS

(41)—Se ofrece

DOY $4.000 en primera hipoteca. Informan Reunión 3, altos. Teléfono A-2004. I. Díaz. 1872 15 en

DINERO PARA HIPOTECA

Al 7 por ciento
Véame o avíseme.
Rico, Galiano 117.
Teléfono M-2000.
E 142 8 d 12 en.

TOMO $28.000 para la Habana, parte comercial, pago buen interés. Lo deseo directo, largo plazo, para fabricar de primera. Julio E. López. Obispo 34. 1982 19 en.

DINERO HIPOTECAS 5%

$20.000.00 en adelante.
Todo el tiempo que quieran.
Con facilidades de amortización. Altos Botica "SARRA". Sres. Roque o Falber, Teléfonos: M-6263, A-4358
E 127 alt. 15d 4

SE TOMAN $7,000 AL 9%

Sobre moderna casa en la Víbora, a dos cuadras de la calzada, hay sobrada garantía. Deseo trato directo. Banco de Nueva Escocia. Dpto. 210. M-5142. (No corredores). 1971 14 en.

TENGO dinero en hipoteca en todas cantidades para todos los barrios. Hago la operación sin certificación del Registro en 24 horas. Arrondo. San Miguel 75. M-4365. 1784 16 en.

EN hipoteca $500 a $5,000 sin comisión. Habana, Repartos, también $6,000 a $50,000 voy a domicilio, Neptuno 2?, "Campoamor". De 2 a 3. Díaz. 1554 18 en.

DINERO AL 7 POR 100
HABANA NUMERO 82.
TELEFONO A-2474.
E. 2830 30d. 15 En.

DINERO TENGO

En todas cantidades, para dar en primera hipoteca, desde el 6 y medio por ciento, según punto y garantía. Manzana de Gómez 318. Manuel Piñol, 913 21 En.

HIPOTECAS. Si no quiere perder tiempo, acuda a mi oficina que siempre tengo para colocar cualquier cantidad. José G. Ibarra. Cuba 49, Notaría de Lamar. 619 14 en.

CLAUDIO R. ARELLANO

• Dinero en Hipoteca

Tel. A-8297. Cuba, 50..

E. 53 Ind. 1 En.

DINERO en hipotecas al 7 0|0, cualquier cantidad. Informan: Tintorería Alafxa". Obrapía 45 Teléfono M-9775. Sr. López S 130 3 fb.

BUFETE del doctor Roig. Bienes e Hipotecas, Cuba 52. Apartado 501. Teléfono A-3012. Visitas llamadas: 1 a 3. Generalmente tenemos dinero para hipotecas, casas, solares, fincas en compra-venta. 0259 18 En.

HIPOTECAS

En grandes y pequeñas cantidades, en primera y segunda hipotecas al mejor tipo de plaza, sobre casas construídas y en construcción, en la Habana, Marianao, y sus repartos; también sobre fincas rústicas y solares yermos, brevedad y reserva. Martínez y Prieto. O'Reilly número 23 de 10 a 12 y de 3 a 5, teléfono A-6941. E 2460 30 d 15 oc

DESEO colocar en hipoteca sobre casa en la Habana o el Vedado $11.000 al 7 1|2 y $7.500 al 8 0|0. Informes: Máximo Gómez 60. Teléfono A-4898. J. Díaz. 1811 14 en

DINERO para hipotecas al tipo más bajo de plaza, en todas cantidades, con la mayor reserva y prontitud. Miguel F. Márquez. Cuba 50. E. 28 Ind. 1 En.

(42)—Se toma

TOMO $6.500

Sobre mi propiedad de esquina de dos plantas, con una superficie de 165 metros, todo fabricado, valoriza en $11,000 Pago hasta el 10 0|0. Sr. Díaz. Teléfono U-5820. 1773 14 en.

(M) BONOS Y VALORES

(43)—Se compran

COMPRO CREDITOS DEL GOBIERNO

aprobados por la Comisión de Adeudos Cualquier cantidad. No venda sin antes saber mi oferta. Manzana de Gómez número 318. Manuel Piñol. 914 21 En

(N) COMPRA-VENTA DE OBJETOS VARIOS

SE vende una vidriera, propia para taller de lavado, tintorería o casa de modas. Informan teléfono U-1456. S 362 15 en.

10 CENTAVOS
DE 7 A. M. A 5 P. M.; Y DE 5 A 10 P. M.
15 CENTAVOS

SOLICITUDES DE TRABAJO: DIEZ CENTAVOS
DEPARTAMENTO DE ANUNCIOS CLASIFICADOS

10 CENTAVOS
DE 7 A. M. A 5 P. M.; Y DE 5 A 10 P. M.
15 CENTAVOS

M.E.C.D. 2016

COMPRA-VENTA, OBJETOS

MOSAICOS EN PERFECTO ESTADO

Se venden muy baratos. Dirigirse al pabellón en reformas Ramón Pérez en la Quinta Covadonga.
S 373 17 en.

VENTA de un toldo para portal, en buen estado, y una reja de hierro. Porvenir número 53 en la Víbora. S 271 15 En.

VENDO 28 tambores aceite. Guijos B. 16. Carros Oil 9. Cilindro 2. Locomotora 1 a 40 centavos galón. Standard Oil Ca. Agustín Sancho. Muralla 18. 1665.—16 En.

VENDO una caja de acero de Safe Gabinet, de dos puertas, color caoba, de seguridad y contra incendios. Suárez 7 esquina a Corrales. Teléfono A-6851. 1812 14 en

COMPRO cajas de hierro, archivos, máquinas de escribir y de coser Singer y objetos de valor. Damos dinero sobre alhajas, instrumentos de música, ropa de hombre en buen estado, objetos de valor y equipajes. La Confianza. Suárez 7 esquina a Corrales. Teléfono A-6851.
1443 19 en.

PARA CAFES Y FONDAS

Vendemos a módicos precios cantinas completas, mostradores, cocinas de hierro vidrieras modernas de todas clases, sillas legítimas de Viena, nuevas y de uso y toda clase de enseres. Apodaca 58 entre Suárez y Revillagigedo. 664 14 en.

LA CASA DE LAS CAJAS

De caudales y contadoras Nacional. Máquinas de escribir y coser Singer. Las realizamos casi regaladas. Apodaca 58 entre Suárez y Revillagigedo. 665 14 en.

(Ñ) ENSEÑANZAS

PROFESORA española de bordados a máquina ofrece sus lecciones. Bordados al pasado confundible con los de mano. Especialidad en iniciales. Monogramas desde 15 centavos. Garantiza sus labores. Dibuja la casa. Llame teléfono F.O.-2182. Recibirá amplios detalles. 2005 28 En.

ACADEMIA "BYRON"

PRIMERA ENSEÑANZA,
COMERCIO,
BACHILLERATO,
IDIOMAS
AMISTAD, 80, ALTOS

E 2648 Alt 2 d 14

PROFESORA americana desea dar clases de inglés en casa de familia o particularmente por horas. Informan Hotel Unión, departamento núm. 305. 1863 14 en

PROFESORA DE MANDOLINA Y SOLFEO

Da clases a domicilio y en la academia. Crespo 46, bajos. Teléfono M-1491. S 363 27 en

PROFESORA DE INGLES

Se solicita para enseñar y entretener una niña, tres horas al día; Sueldo $30.00. Para el Reparto Miramar. Tel. FO-1730. S 372 14 en.

TENEDURIA de libros por partida doble y aritmética mercantil, por profesor competente, a domicilio o en su casa. Industria 115-A, altos. 1823 21 en.

ACADEMIA CENTRAL "PARRILLA"

Se pone en conocimiento de nuestras amistades y del público en general, que esta Academia se ha trasladado a O'Reilly 79 altos, donde continuará dando clases de corte y costura, corsés, sombreros, pintura y otras muchas labores, garantizándose la enseñanza. Se admiten internas. Se dan clases por correspondencia.
1747 19 en.

PROFESORA de instrucción se ofrece para dar clases a domicilio. Teléfono U-4602. 1607 13 en.

ACADEMIA "MORALES"

Avenida de Menocal 102 (Infanta) y San Rafael, 259, moderno. Telf. U-3756. Directores: Carlota Morales de Gutiérrez y Federico Gutiérrez Alberdi. Primera Enseñanza, Bachillerato, Ingreso en las Escuelas Normales, Comercio, Aritmética Mercantil y Teneduría de Libros, Taquigrafía, Mecanografía, Inglés y Piano. Pupilaje y externado. Clases especiales de Economía Doméstica, Trabajos Manuales, Bordados, Corte y Costura, Mecanógrafos en un mes enseñándoles toda clase de trabajos de oficina y distintos sistemas de máquinas de escribir. Se alquilan y reparan máquinas de escribir. 1251 18 en.

PROFESOR MERCANTIL

Clases nocturnas de Contabilidad para jóvenes y señoritas aspirantes a tenedores de libros. Curso especial para alumnos adelantados. Método práctico y rápido. Sr. Orfila, Bernaza 57. 56250 15 en.

COLEGIO MENDOZA

Se admiten medios pupilos y externos, dirigidos por titulares. Pida prospecto. Informes: Juan Bruno Zayas y Luis Estévez, Teléfono I-2441. S 9 2 Fb.

ENSEÑANZAS

ESTUDIO MARIANO MIGUEL

ESCUELA LIBRE DE PINTURA

PREMIADO en la Exposición Nacional de Bellas Artes de Madrid, de 1904. Expositor de "Societé de Artistas Franceses" de París, 1893. Diploma de Honor del Salón de Otoño de la Asociación de Pintores y Escultores de Madrid 1924. Jurado del Concurso Aguasfuertes del Círculo de Bellas Artes, Madrid, 1923.

Clases de Pintura., Estética y procedimiento del color, Aguafuerte, Repujado en cuero y metal Batik. Clases especiales para Arquitectos, Militares y profesores de Magisterio.

ESTUDIO
Edificio del DIARIO DE LA MARINA
Telf. F-3363.
E. 58 Ind. 1 En.

PROFESORA, CORTE, SOMBREROS

Enseñanza rápida sólida 4 meses graduadas con título "Martí" más de 400 alumnas. Larga práctica, buen método. Clases Animas 3, bajos entre Prado y Consulado y a domicilio. 1477 25 en.

INGLES

Enseñado por señorita americana. Sorprendentes resultados en pocas semanas. Garantiza el discípulo leerá, escribirá y hablará el inglés en breve tiempo. Lecciones a domicilio también. Miss. Kapan Belascoaín 98. M-1194. 1061.—6 Feb.

CLASES de mecanografía y ortografía $2.00; taquigrafía Pitman $2.00; mecanografía, ortografía y aritmética $3; mecanografía y taquigrafía $3.00; mecanógrafos en un mes $5.00. Preparatoria para comadrona enfermera y Normal $3.00. Solfeo $1.00; piano y solfeo $3.00; canto $5.00. Pagos adelantados. Compostela 114, altos esquina a Acosta. De 2 a 9 p. m. S 244 7 fb.

Academia de inglés "ROBERTS"

MALECON 31

Clases nocturnas, seis pesos mensuales. Clases particulares por el día en la Academia y a domicilio. ¿Desea usted aprender pronto y bien el idioma inglés? Compre usted el METODO NOVISIMO ROBERTS, reconocido universalmente como el mejor de los métodos hasta la fecha publicados. Tercera edición pasta. $1.50. E131 30 d 6 en

COMPETENTE profesora da clases de bordado a máquina en San Mariano número 49, frente al parque Mendoza. Teléfono I-2011. S 168 22 En.

PROFESORA de francés y piano, con excelentes referencias se ofrece para dar clases a domicilio. Teléfono M-5824, de 8 a 10 a. m. 1279 14 en.

SEÑORITA profesora con título de la Escuela del Hogar, da clases de instrucción e inglés. Telf. U-3221. 1234 14 en.

EL PERPETUO SOCORRO

Estudio de música, Religiosa, con aprobación Eclesiástica, para ambos sexos. Repertorio para todas las fiestas de la Iglesia. Coros de niños para iglesias y colegios. Clases de solfeo. A cargo del profesor organista de la Iglesia del Santo Angel.—Pedro J. Aranda, Calle Concepción esquina a Diez, Víbora. Teléfono X-1725. E 128 8 d 6 en.

ACADEMIA DE FRANCES, PIANO Y LABORES DE MANO

Se dan clases a domicilio y en la academia, con profesor y profesora titulados de París. Inmejorables referencias, se hacen traducciones. Calle 4 número 253 entre 25 y 27. Teléfono F-2658. E 123 ind. 4 En.

COLEGIO "LA GRAN ANTILLA"

de 1ra. y 2da. Enseñanza

Clases diurnas y nocturnas de Bachillerato y Comercio.

Residencia para estudiantes universitarios con toda clase de comodidades y precios módicos.

Se admiten internos, medio internos y externos.

Director,
José Ma. PEIRO
6 No. 9, Vedado.
Teléfono F-5069
E. 118 Ind. 1 En.

PROFESORA titular, ofrece servicios en 1a. y 2a. enseñanza, Taquigrafía Pitman, pintura, inglés, piano, labores, precios módicos. F-2669. 0270 18 En.

A. GONZALEZ DE MENDOZA

Profesor de Inglés. Título por oposición 25 años de enseñanza. Clases a domicilio. Teléfono U-3459. San Lázaro 303, esquina a Espada. E 3827 1 d 29

PROFESORA DE TAQUIGRAFIA

Clases particulares de Taquigrafía Pitman por una experta taquígrafa. Clases a domicilio y por correspondencia, otorgando diploma. Se garantiza éxito. Informes: Sra. Profesora, Bernaza 57. 56251 15 en.

ENSEÑANZAS

ORTOGRAFIA

La Ortografía en la mano, de M. Roldán es sin disputa el método indispensable para escribir bien. Se vende en todas las librerías y en Amistad 75. 1508 20 En.

PROFESORA DE SOLFEO Y PIANO

Incorporada al Conservatorio Peyrellade; enseñanza rápida, da clases en su casa y a domicilio. Teléfono A-3658. S 35 30 en.

BAILES, WILLIAMS, M-3643

Clases particulares hasta que aprenda cinco bailes de salón distintos que usted quiera, $10 mensuales. No academia Casa de familia. Apartado 1033. Teléfono M-3643. Profesor Williams. 284 2 Fb.

PROFESORA francesa ofrece enseñanza sistema rápido, garantizando conversación en tres meses, referencias de las mejores familias. Virtudes 106, altos. Teléfono M-7220. 1036.—22 En.

GRAN ACADEMIA COMERCIAL DE IDIOMAS, TAQUIGRAFIA Y MECANOGRAFIA, UNICA PREMIADA EN EL CONCURSO PROFESIONAL CELEBRADO EL 28 DE MAYO DE 1922. COLEGIO ELEMENTAL Y SUPERIOR. DIRECTOR: LUIS B. CORRALES. LOMA DE LA IGLESIA DE J. DE MONTE. TELEFONO I-2490, CLASES DE DIA Y DE NOCHE. INTERNOS. EN TODAS LAS LIBRERIAS Y EN ESTA ACADEMIA SE VENDE LA UNICA ARITMETICA MERCANTIL, PRACTICA, CON PROBLEMAS DE TENEDURIA DE LIBROS. MAS UTIL Y MAS BARATA QUE SE CONOCE. E. 55 Ind. 1 En.

COLEGIO "SAN ELOY"

Primera Enseñanza, Preparatoria, Bachillerato, Idiomas, Carreras Especiales y Comercio. Se admiten internos, medio internos y externos. Clases diurnas y nocturnas. Dirección: Primelles 20, Cerro. Habana. Teléfono I-6003. Pida prospectos. 233 2 Fb.

PROFESORA de piano se ofrece para dar lecciones en su casa o a domicilio. Precios económicos. Enseñanza garantizada. Cárdenas 43. Teléfono M-9440. 641 19 en.

UNA señorita americana que ha sido profesora en las escuelas públicas de los Estados Unidos algunos años, tiene varias horas desocupadas. Dirigirse a Miss. H. número 10, Línea. 1240 22 en.

PROFESORA de francés a domicilio, método sencillo y rápido, excelentes resultados, inmejorables referencias de sus alumnas. Teléfono F-1747. Vedado. 0312 18 En.

(O) HOSPEDAJES

(45)—Hoteles

HOTEL TORREGROSA

Compostela núm. 65, Obrapía. Teléfono A-2426. Cable Ancaláfa. Situado corazón distrito comercial, bancario oficinas; dos cuadras Parque Central. Lujosas habitaciones, baños privados, agua caliente, fría, elevador, plan europeo. Americano: desde $2.50. S 354 11 feb

HOTEL Holguín, amplias y cómodas habitaciones precios económicos para matrimonio y hombres solos. $1.00 diario. Monte núm. 19, teléfono M-5245. 1830 14 en

HOTEL "FLOR DE CUBA"

Situado al centro de la ciudad. Habitaciones ventiladas, desde un peso en adelante. Abonos: habitación y comida a precios económicos. Monte, 10, teléfono A-2261. 54725 17 en

AVISO

El Hotel Roma, de J. Socarrás, se trasladó a Amargura y Compostela, casa de seis pisos, con todo confort, habitaciones con baño, agua caliente a todas horas, precios moderados. Teléfonos: M-6944 y M-6945. Cable y Telégrafo Romotel. Se admiten abonados al comedor. Ultimo piso. Hay ascensor. E. 35 Ind. 1 En.

HOTEL "EL CRISOL" LEALTAD 102.

La mejor casa para familias. Todas las habitaciones con servicio privado, con agua fría y caliente a todas horas. Teléfono A-9158. E. 48 Ind. 1 En.

THE SAVOY

NO HAY CIUDAD COMO LA HABANA para pasar un invierno agradable, pues posee todos los encantos de las capitales europeas y americanas, teatros, ópera, cines, clubs, paseos y además un clima delicioso. Esta casa THE SAVOY, ofrece comodidades para familias a precios razonables, INCLUYENDO TRES EXCELENTES COMIDAS DIARIAS; mesa independiente para cada familia. Numerosos baños, habitaciones con ventilación directa. Sesenta metros de hermoso portal, siempre fresco y con sombra. Situado a media cuadra de los tranvías de la calle 17; tres cuadras de los de la calle 9 (Avenida Wilson); doce minutos del Parque Central, tiendas, teatros, Bancos, etc.

VEDADO, F. ESQUINA A 15.
TELEFONO F-5270
LA CASA DE LAS ESTATUAS
E 159 Ind. 13 En.

HOSPEDAJES

HOTEL VANDERBILT

Espléndidas habitaciones, con baño privado, propias para familias estables. El punto más saludable de la Habana. Loma de la Universidad. Neptuno 309, esquina a Mazón. S 334 21 en.

HOTEL MAJESTIC

Belascoaín 5
Centro Privado U-1081, U-1082

No se olviden que este magnífico hotel está montado con todo confort y preparado para la temporada. Se sirven banquetes, lunch y cenas y se celebran bailes y demás fiestas familiares; para familias estables, precio especial. 1126 13 en.

LAS AMERICAS

de Prado número 117, 1o., 2o. y 3er. piso. Espaciosas, higiénicas y ventiladas habitaciones con lavabos de agua corriente para familias de estricta moralidad; lindos departamentos con vista al Paseo y nuevo Capitolio, la casa mejor situada para transeuntes y turistas a precios modestos por ser casa de nueva creación. Rosario Alonso de Escalante. Teléfono M-4505. Propietaria. 56244.—15 En.

(46)—Casa de Huéspedes

CASA DE HUESPEDES "LA COMERCIAL"

Muralla núm. 12, esquina a San Ignacio se alquilan habitaciones con toda asistencia, propias para matrimonios de gusto, o familias estables. Precios económicos con lavabos de agua corriente y baños con agua caliente y fría. Casa de gusto y moralidad. Teléfono A-0207. 1820 20 en.

CASA de huéspedes se alquilan habitaciones desde 15 a 40 pesos en Prado 113, también se da buena comida, hay ascensor. 1710.—26 En.

HABITACIONES amplias, con comidas o sin ella, casa de moralidad. Consulado 63. Teléfono M-9523.
S 331 19 en.

CASA DE HUESPEDES

Galiano 117, esquina a Barcelona, alquilo habitación amueblada vista a la calle, propia para matrimonio u hombres solos, también doy comida, hay ducha caliente y fría. Teléfono A-9069. 1711.—18 En.

NUEVA casa de huéspedes, San Rafael 36 entrada por San Miguel 43, al lado de El Encanto, amplias habitaciones, buena comida; precios módicos, absoluta moralidad. Propia para familias que deseen vivir la mejor cuadra de la Habana.
1393 14 en.

PENSION IDEAL

La mejor casa de huéspedes para familias. Resuelva el problema de vida cómoda y barata. Habitaciones altas y bajas con vista a la calle. Abundante agua, fría y caliente. Moralidad absoluta. Excelente comida garantizada. Consulado 124, esquina a Animas. Teléfono A-5505. 979.—6 Feb.

(P) PARA LAS DAMAS

INTERESANTISIMO a las damas vestidos de seda cansados del uso se refaccionan y cambian de color. Llame al teléfono M-3854, cambie un vestido viejo por nuevo, habla inglés. 1746.—14 En.

GAS gas y electricidad M-5518. Limpio y reparo cocinas y calentadores, reparo bombas y motores, traslado de lámparas. Precios módicos. José Bello. Concordia 97. Teléfono M-5518. 1738.—16 En.

PARA damas de gusto. Por luto se cambia un mantón muy fino, llegado de España, por un piano usado o una pianola. Cárdenas 65, altos. 1755 19 en.

MANICURE-PEINADORA

¿Queréis tener las manos bonitas y elegantes? Llamen a Tomasa Martínez, que es la manicure y peinadora predilecta de la alta sociedad. A-0810. 56226 31 en.

SEÑORA que trabaja por figurín, ropa de señora y de niños, desea trabajar en casa particular por días o por meses, calle Estrada Palma 152 entre Juan Delgado y Strampes. Teléfono I-4442. 0222 18 En.

MASAJES MEDICINALES

Especialista señora Alemany. Muchos años practicando. Clínicas del extranjero y Habana; toda clase de enfermedades que esté indicado el masaje; reúmas, etc. aflojar coyunturas; paso a domicilio. Teléfono M-8716. Animas 5, altos. 190 1 fb

PELUQUERIA "MERCEDES"

Solo para señoras, señoritas y niños. Corte melena 50 centavos, niños 40, arreglo cejas totalmente sin dolor 60, manicure inmejorable, productos 60, masaje corriente 60, idem especial científico $1.00. San Rafael número 169, entre Oquendo y Marqués González. Teléfono U-2020. 272 18 En.

INVENTO MARAVILLOSO

Embellezca su cutis. Sin grasa, sin arrugas, sin granos ni manchas que lo afean. Un rostro bello, de una blancura mate sonrosada y unos brazos marmóreos atraen las miradas y seducen. La Leche Mágica, del Instituto de Belleza de París compuesta de productos químicamente puros, no tiene rival. Aplicación gratis avisando al Teléfono A-8593. S 154 4 fb.

PIELES

Se arreglan, reforman y limpian. Neptuno 139, altos. Teléfono U-5473. S 136 3 fb.

MECANICO. Limpia y arregla máquinas coser, cocinas gas y calentadores. Precios un peso cada cosa. Teléfono A-4519. F. G. Santos. 481.—14 En.

PARA LAS DAMAS

PELUQUERA - MANICURE

Justina, Corte de melenas perfecto, arreglo de cejas, manicure. Servicio 60 centavos. Exclusivamente a domicilio. Teléfono M-1475. 88 18 en

SI DESEA vender su mantón, se lo compro, pagándole más que nadie; y si necesita uno de lo mejor, se lo vendo más barato que nadie. Concordia 8 y Aguila. Tel. M-9392.

CORTE de pelo a sus niños por expertos peluqueros, estilo americano y francés. Niños, 50 centavos; niñas modelos Garzón, Ninón, Juana de Arco, 50 cts. Señoritas 60 cts. Peluquería PILAR, Aguila y Concordia. Teléfono M-9392.

FUERA canas. Obtenga un hermoso color negro o castaño, usando La Favorita, tintura instantánea vegetal a base de Quina. Estuche $1. De venta en boticas y sederías. Depósito: Peluquería PILAR, Aguila y Concordia. Teléfono M-9392.

PARA rizar su melena. Tenacillas Marcel, 60 cts.; rizadores alemanes 5 cts.; redecillas 20 cts.; crepé 30 cts.; ganchos, 5 cts. Tintura La Favorita $1.00. PILAR. Aguila y Concordia. Teléfono M-9392.

PILAR. Peluquería de señoras y niños; peinados $1; masajes 50 cts.; manicure 50 cts. lavado de cabeza, 50 cts.; teñido del cabello desde $5. Corte de melenas 50 cts. Trenzas, moños, postizos, cabello. Aguila y Concordia. Teléfono M-9392.

MANTONES de Manila; mantillas, peinetas españolas; todos colores; trajes típicos de todas naciones y pinturas, maquillaje para artistas de teatro y cine. Alquiler de disfraces para Carnaval; pelucas y trajes para compañías de teatro y aficionados. PILAR, Concordia 8 y Aguila. Teléfono M-9392. 64924 19 En.

(Q) COMPRA Y VENTA DE INSTRUMENTOS DE MUSICA

PIANOLA AEOLIAN

En perfectas condiciones, con su rollero, rollos y banqueta, no compre sin verla. Animas, núm. 30. 1871 20 en.

PIANO GRAN MARCA

Tipo pianola, cuerdas cruzadas, está casi nuevo. Se da muy barato. Animas número 30. 1870 20 en.

PIANOLA REPRODUCTORA

Weltmignon para persona de gusto y entendida, se vende una flamante pianola que es una verdadera ganga por ser algo fuera de la que se acostumbra a ver en anuncios. Si usted va a comprar no lo haga sin ver esta en Suárez 52 entre Gloria y Misión. 1995 15 en.

PIANO Y ARMONIUN

Se venden muy baratos en perfecto estado. Informes: Teléfono A-3662. Bernaza número 8. 1725 19 en.

PIANOS nuevos a plazos, 10.00 al mes; automáticos $15.00. Victrolas $8.00 mensuales.

JOHN L. STOWERS
San Rafael No. 29.
Teléfono A-3962. Habana.
E. 48 Ind. 1 En.

PIANOLAS, VENDEMOS DOS

una marca Gulbransen y otra Faber, casi nuevas con precio especial. Liquidamos por la mitad de su valor buen surtido de juegos de cuarto en esmalte y caoba modernos lo mismo de comedor y sala en esmalte e infinidad de muebles sueltos. compramos muebles modernos en todas cantidades. Damos dnero sobre joyas y muebles a módico interés. Gloria núm. 68 esquina a Indio. Telf. A-6827.
56075 29 En.

PIANOS nuevos de las marcas Majestic, a $340.00, autopianos $450. Victrolas a plazos, $2.00 semanales.

JOHN L. STOWERS
San Rafael No. 29.
Teléfono A-3962. Habana.
E. 42 Ind. 1 En.

SE vende una pianola de dos meses de uso en Blanco 1, altos. Se puede ver desde las 7 a. m. a 7 p. m. 1089 90 15 en.

AFINADOR de pianos. Experto en autopianos, W. H Smith. El mejor en Cuba.

¡INDUDABLEMENTE!

Animas 35. Teléfono M-7478. Habana. E. 57 Ind. 1 En.

INSTRUMENTOS DE MUSICA

PIANOS, pianolas e instrmuentos al contado y en plazos módicos. Música impresa y estudios para todos los conservatorios. Pianos de alquiler, afinaciones y reparaciones. Calidad y bajo precio. Viuda de Carreras y Ca. Prado 115, teléfono A-3462. E. 64 Ind. 1 En.

MAGNIFICO piano, nuevo completamente, cuerdas cruzadas, tres pedales y clavijero de bronce. Lo vendo por no usarlo a precio de ganga. Lagunas 19, bajos. 1553 15 en.

(R) MAQUINARIAS

(49)—Venta

ASERRADERO marca "Lane" carro 25 pies, también una acepilladora de una cara 24" por 12". Industrial Machinery Co., San Ignacio 12.

Contratistas: Mezcladoras de concreto de saco y medio saco con motores de gasolina y eléctrica. También cortadora de cabillas tipo Tijera. Aproveche oportunidad, se dan facilidades de pago. Industrial Machinery Co. San Ignacio 12

Bombas centrífugas: hay de 2, 2 y media y 3 pulgadas a precios de regalo, también bombas de pistón varios tamaños. San Ignacio 12. Industrial Machinery.

Batidora para dulcería se vende una de uso en buenas condiciones, también hay molino de almendras, puede verse en San Ignacio 12. Industrial Machinery Co.

Sobadora para panadería con cilindro de 18 por 6 poleas loca fija. También amasadora de 1 y medio sacos y otros aparatos. Precios de ocasión. Industrial Machinery Co. San Ignacio 12. 2007 16 En.

LAVANDEROS mecánicos. Tambora francesa 30 por 30 pulgadas; turbina francesa 26 ps. taladro Excelsior 20 ps. Torno 15x40" entre centros; dos calderas nuevas 4 HP. tres tanques 300 y 600 galones; dos donquis chicos. Maquinaria nueva. Fabricio. Vives 37. A-1749. 1117 14 en.

EN CAMAGUEY, "CANTERA LAURA"

Se vende muy barata una mezcladora con su motor y varios moldes para hacer tubos de cemento. Informes en la misma Cantera Laura, Jaronú.
1190 23 en.

(S) MUEBLES Y PRENDAS

(51)—Compra

SE COMPRAN MUEBLES

Máquinas de coser Singer, neveras y victrolas. Teléfono U-3566.

COMPRO MUEBLES, A-9205

Modernos y de oficinas, máquinas de coser Singer y Victrolas. En muebles finos pagamos los mejores precios. El Volcán. Factoría 26. Teléfono A-9205. S 54 23 en

COMPRAMOS muebles de oficina, archivos, cajas de acero, burós, máquinas de escribir, libreros, etc. Pagamos bien; negocio rápido. El Volcán. Factoría 26. Teléfono A-9205
S 55 23 en.

MUEBLES BARATOS

Tenemos juegos sala, cuarto y comedor, y toda clase de piezas sueltas, camas de hierro. Todo a precios sin competencia. Apodaca 58 entre Suárez y Revillagigedo. 663 14 en

COMPRAMOS MUEBLES DE USO

pagándolos más que nadie. Se vende una biblioteca completa. Neptuno 197 y 199. Teléfono U-5154. 48392 15 En.

SE COMPRAN MUEBLES

Se compran muebles modernos y neveras esmaltadas. Teléfono M-3122. Manrique número 64. S 182 5 fb.

(52)—Venta

MAQUINAS "SINGER"

Para talleres y casas de familia. ¿Desea usted comprar, vender o cambiar máquinas de coser, al contado o a plazos. Llame al Teléfono A-8381. Agencia de Singer. Pío Fernández. 357 2 fb.

VENTA ESPECIAL

Joyería, solitarios, sortijas, rosetas, alfileres, gran surtido y muy baratos por ser de ocasión.

MUEBLES

Juegos de cuarto, comedor, sala, recibidor y piezas sueltas; pianolas pianos, victrolas, cuadros. Todo de ocasión y barato.

LAMPARAS

Gran surtido, bonitos modelos y baratos. Véalas.

EQUIPAJES

Gran surtido en maletas y baules.

ROPA

Mantones en varios colores y tamaños, piezas de crea y ropa de caballeros.

DINERO

Sobre objetos de valor. Reserva y seriedad.

COMPRAMOS

Toda clase de objetos. Muebles modernos pianos, victrolas, máquinas de coser y escribir y muebles de oficina. Pagamos bien.

LA SOCIEDAD

Casa de Préstamos. Joyería y Almacén de Muebles de Cancelo y Curras.. Suárez número 34, entre Apodaca y Gloria. Teléfono A-7589. 649 14 dc.

Para oficina en Obrapía 48 altos, se venden varios muebles. 1437 16 En.

MUEBLES Y PRENDAS

¡GANGA! Por ausentarse su dueño se venden los siguientes muebles: Un Juego sala, juego comedor, juego cuarto y vajilla en muy buen uso y precio muy económico. Almendares 3, tercero, izquierda esquina a Carlos III de 1 a 5 de la tarde. 1980 15 en.

COMPRAMOS MUEBLES Teléfono A-4518

Juegos de cuarto, comedor, sala, piezas sueltas, muebles de oficina, cambiamos y vendemos. Llamen al Telf. A-4518. 1163 17 En.

ASOMBROSA GANGA

por tener que embarcar vendo cama matrimonio, sofá y mecedoras mimbre, dos sillas, dos mesas, un lavabo y lámpara de cristal, todo blanco por 30 pesos. Zulueta 32 de 9 a 12 m. y de 4 a 7. 1515 14 En.

SE vende un columpio de portal. Informan en 15, número 276, entre Baños y D. S. 317.—15 En.

MUEBLES DE OCASION

Un juego de cuarto esmaltado con guirnaldas 120 pesos; una de comedor con marquetería 85 pesos; uno de recibidor tapizado con muelles 55 pesos; uno de sala tapizado con 10 piezas 110 pesos; un buró, dos cortinas 22 pesos; un escaparate buen tamaño con lunas modernas 38 pesos; algunas piezas sueltas. Véalos que le pueden convenir en Avenida de Menocal 106-F entre San Rafael y San Miguel. 1640 25 en.

SE vende una silla y escupidera especialista garganta; está nueva, en Calzada, número 78-A, entre B y C, Vedado. Teléfono F-4832. S 209 14 En.

SE vende un precioso juego de cuarto estilo Luis XVI caoba en blanco, también se barniza a gusto del comprador si lo desea, se da barato. Ebanistería de F. Muñiz. Pocito número 57. Jesús del Monte. 1669.—19 En.

ARREGLAMOS TODA CLASE DE MUEBLES

Dejándolos modernos, barnices de muñeca, finos y corrientes, tapizamos en cualquier estilo; esmaltes en todos colores; decoramos muebles, los recibimos en pago de los arreglos o cambio; especialidad en mimbres de todas clases. Llamen al Teléfono U-3566. No les pesará, sino en Infanta 106-F esquina a San Miguel. 1641 25 en.

GRANDIOSA LIQUIDACION DE MUEBLES

Juegos de cuarto, tres cuerpos con bronces, compuesto de 7 piezas, $300. Juego de marquetería fina, $120. Idem sin marquetería, $100. Idem americano chico, esmaltado, $90. Juegos de comedor, ovalados, 3 lunas y bronces, tamaño grande, $175. Idem marquetería $100. Idem chico ovalados $100. Juegos de sala, esmaltados, 6 piezas $120. Idem estilo francés 16 piezas, $95. Idem estilo gótico, 16 piezas, $90. Idem internacional, 14 piezas, $65; escaparates modernos, de lunas, $38. Vitrinas redondas, $30. Aparadores redondos $28. Idem cuadrados $18. Coquetas $15; Fiambreras modernas, de lunas, $15; Espejos dorados $70; Máquinas Singer, flamantes, $40. Neveras modernas de $20 en adelante. Camas de madera, modernas $15. Espejos y mesa de consola modernas $20. Camas de hierro de $6 en adelante. Camitas $6, de rejilla a $12. Seis sillas y dos sillones de caoba $25. Mesas de corredoras, redondas, $11. Variado surtido de lámparas de $3 en adelante. Sillones de portal, de caoba, $15 el par. Y tenemos toda clase de muebles sueltos a precios increíbles y gran surtido de joyas y ropa de caballeros, señoras y niños. Haga una visita a esta su casa y se convencerá. La Casa Ferro. Gloria No. 123 entre Indio y San Nicolás. Teléfono M-1296.
702 20 en.

LAMPARAS EN GANGA

Se vende una lámpara de sala de bacarat, muy fina, en $300.00. Una lámpara de comedor, Una lámpara de pie de de bronce, en $100. mármol de Verona, en $80.00. Puede verse en la Casa Vilaplana. O'Reilly y Villegas.

E. 44 Ind. 1 En.

PARA OFICINAS

Muebles de ocasión, bufetes pianos, burós de cortina, sillas giratorias, archivos y cajas de caudales. Villegas 2, por Bélgica (Monserrate). Losada. Telf. A-8054.

DINERO

No reparamos intereses. Préstamos sobre alhajas y objetos de valor.
LA HISPANO CUBA
Villegas 6, por Avenida de Bélgica, antes Monserrate. Teléfono A-8054.

COMPRAMOS

Muebles de oficina, archivos, máquinas de escribir, cajas de caudales, y máquinas de coser, Singer, los pagamos bien. Llame al teléfono A-8054. Villegas 6, por Monserrate, Losada. E. 31 Ind. 1 En.

MUEBLES Y PRENDAS

LA SEGUNDA COMPETIDORA

Préstamos. y almacén de muebles Se realizan grandes existencias de joyería fina, procedente de préstamos vencidos, por la mitad de su valor. También se realizan grandes existencias en muebles de todas clases, a cualquier precio. Doy dinero con módico interés, sobre alhajas y objetos de valor, guardando mucha reserva en las operaciones. Visite esta casa y se convencerá. San Nicolás, 250, entre Corrales y Gloria. Telf. M-2875.

RUFINO G. ARANGO

Se compran y cambian muebles y Victrolas, pagando los mejores precios. E. 114 Ind. 1 En.

MUEBLES DE OFICINA

Tenemos burós de roble y caoba, modernos, mesa de escritorio, plana y para máquina, libreros cedro y caoba, archivos de acero, cajas Gabinet y seccionario Kardex. Apodaca 58 entre Suárez y Revillagigedo. 666 14 en.

LIQUIDO REGISTRADORAS

desde $25. Setenta modelos distintos, garantizados. Si pagan al contado, llevan gangas. Necesito local para nuevos modelos. Aprovechen comerciantes esta oportunidad. Campanario 89. 1233 23 en.

TALLER de barnizar, esmaltar, dorar, tapizar y envasar; reparación de muebles en general; se hacen fundas y cojines. San Miguel 89. Teléfono A-1269.
S 261 30 en.

DINERO

En pignoraciones sobre joyas, interés económico y en todas cantidades. La Nueva Mina, de Bahamonde y Fernández, sucesores de Ricardo Rivera. Bernaza 8. Teléfono A-3662. E 2 30 d 1o. En.

GRAN taller de barnizados, esmaltados y envases. Precios reducidos, reparación de muebles, esmalte en todos colores, tapices en general. Barnizo pianos. Sitios 4. José Cangas. Teléfono M-1129.
416 18 en.

MUEBLES BARATOS

Ganará dinero si antes de comprar ve nuestro variado surtido en juegos completos y piezas sueltas; juegos de cuarto desde 85 pesos, comedor 75 pesos, sala 59 pesos; saleta $50.00, escaparates, $10.00; con lunas $25.00; camas, $7.00; cómodas, $10.00; sillas a $1.50; sillones $3.00 y otros que no se detallan a los precios antes mencionados; también se compran y cambian en

"LA PRINCESA"
S. RAFAEL, 107. Tel. A-6926
E. 45 Ind. 1 En.

SE ARREGLAN MUEBLES "EL ARTE"

Taller de reparaciones, especialidad en muebles de uso, tapiz, esmalte y barniz, envases y embarque a todas partes. Gervasio 100. Teléfono U-5243. 54600 18 en.

SE ARREGLAN MUEBLES LA CASA PERNAS

Reparamos toda clase de muebles finos y corrientes. Envases, barnices de pianos Esmalte y tapiz. Concordia 107. Teléfono A-0638. 55407 24 en.

(T) PERDIDAS

(53)—Objetos

PERDIDA. Se gratificará al que entregue en el Hotel Inglaterra, cuarto 318, un reloj pulsera de oro, con las iniciales: B. M. K. 1910 14 en.

LA persona que encuentre un título de Chauffeur a nombre de Manuel Aneiros López y una circulación de un camión a nombre de los señores Pérez y Hermanos a quien lo entregue en la oficina del mismo taller, Luyanó y Concha, será bien gratificado. 1938 16 en.

SE suplica a la persona que encontró un perrito blanco en la mañana del día 11 lo entregue en Aguacate 78. Se gratificará. 1802 13 en.

(W) COMIDAS

COMIDAS a domicilio uno 50 dos 90, cuatro platos, dos huevos por persona, domingos arroz con pollo, al comedor 15 pesos. Bernaza 69. Teléfono M-4501 1997 15 En.

GRAN CASA DE COMIDAS

Calzada de Luyanó, 3, altos de la botica. Esquina de Toyo. Teléfono I-4892. Habana. Exquisita condimentación con artículos de primera clase, a precios económicos. Se admiten abonados y se sirve a domicilio.
S 214.—22 En.

LA JOVEN CHINA

GRAN CASA DE COMIDAS

Se admiten abonados, precio muy económico. Comidas sueltas a 40 centavos, especialidad en comidas a la criolla y a la española. Se sirven comidas a domicilio. Cristo, número 12. Teléfono A-9085. 1087.—17 En.

10 CENTAVOS
DE 7 A. M. A 5 P. M.; Y DE 5 A 10 P. M.
15 CENTAVOS

SOLICITUDES DE TRABAJO: DIEZ CENTAVOS
DEPARTAMENTO DE ANUNCIOS CLASIFICADOS

10 CENTAVOS
DE 7 A. M. A 5 P. M.; Y DE 5 A 10 P. M.
15 CENTAVOS

FOLLETIN — 65

LAS DAMAS BLANCAS DE WORCESTER

LEYENDA ROMANTICA DEL SIGLO XII
Novela escrita en inglés por
FLORENCIA L. BARCLAY
autora de EL ROSARIO
TRADUCIDA DIRECTAMENTE POR
MANUEL VALLVE

De venta en la librería de José Albela, Padre Varela (Belascoaín) núm. 32-B Teléfono U-5783.

(Continúa)

...os sobre sus sillas; pero regresaban por un camino más corto, a través del bosque silencioso y sombrío, aunque más fresco y verde.

Aquella jornada le sirvió para completar sus felices preparativos. Así, en caso de que llegara Hugo, aunque fuese a la puesta del sol y deseara emprender el viaje sin demora, ella podría ordenar que ensillaran a "Iconoclasta" y decir: "Estoy dispuesta, mi querido caballero. Vámonos cuando quieras."

Estaba apoyada en el muro del castillo, mirando los rojos resplandores de la puesta del sol, que convertían las murallas en una verdadera ciudadela de oro; luego, protegiendo sus ojos con la mano, se volvió una vez más para mirar hacia el camino.

Y en aquel momento observó que aparecía un jinete que se dirigía hacia el castillo.

Por un momento se agitó su corazón ante la infundada impresión de que Hugo volvía, pero, inmediatamente, se dió cuenta de que no era posible y luego pudo descubrir que aquel jinete le era desconocido.

Le contempló cuando dejaba el camino y se aventuraba por la senda que conducía a la puerta del castillo; vió al portero que asomaba al ventanillo después de haber resonado una fuerte llamada en la puerta y observó que éste último iba en busca del viejo Zacarías, el cual, a su vez, hizo llamar a Martín Goodfellow; entonces se abrieron las puertas y el desconocido penetró en el patio.

Mora se dijo que era necesario bajar a sus habitaciones para averiguar quién era aquel inesperado visitante.

Cuando se hallaba ya en la escalera de honor, encontró a Martín.

—Sra.—dijo éste.—Está abajo, esperando, un hombre que desea hablar urgentemente con sir Hugo. Y como le hemos dicho que el caballero se ha dirigido hacia el sur y que estará ausente unos días, solicita hablar a solas con vos, pero, en cambio, se niega a decir qué asunto le trae o cuál es su nombre. Maese Zacarías cree que haríamos bien en despedir al desconocido, diciéndole que vuelva, si quiere, dentro de seis días en cuanto el caballero, a quien desea hablar, haya regresado.

Mora frunció el ceño, disgustada, pues no veía con buenos ojos que Martín y el viejo Zacarías se atrevieran a dictarle la conducta que debía seguir.

—Dime cómo es ese hombre, Martín—replicó—. ¿Qué aspecto tiene?

—Parece un guerrero, es moreno, de aspecto muy atrevido, pero sus maneras son corteses. Zacarías y yo nos permitiríamos aconsejar...

—Deseo verle—dijo Mora empezando a bajar la escalera—. Le veré en el comedor y a solas. Vos, Martín, esperaréis fuera, junto a la puerta, dispuesto a entrar si os llamo. Ordenad a Zacarías que prepare algo de comer y una botella de vino o un jarro de cerveza, para ofrecerlo a este viajero en caso de que lo necesite.

Mora se situó en el comedor, en el mismo lugar en que se arrodillara Hugo en el momento de marcharse, y entonces entró el individuo tan bien descrito por Martín algunos momentos antes.

Ciertamente era hombre bien educado, pues en cuanto divisó a la castellana se apresuró a descubrirse, dió unos pasos y se detuvo para hacer una profunda reverencia; luego avanzó dos o tres pasos más y se inclinó de nuevo.

—¿Deseáis ver y hablar a mi marido, amigo?—le dijo Mora—. Está ausente y no regresará hasta pasados cinco días, por lo menos. ¿El asunto que os trae puede serle transmitido verbalmente?

Ella esperaba que aquellos atrevidos y obscuros ojos no percibirían su deseo de hablar por vez primera, con un desconocido, de Hugo como marido suyo.

El desconocido contestó con palabras concisas y con maneras francas y propias de un soldado.

—Muy noble señora—dijo— ya que no está el caballero, en cuya busca he venido, puedo daros cuenta del asunto que me trae.

Hace ya muchos años, en un campo de batalla, en Siria, tuve la fortuna, en lo más reñido de la refriega, de encontrarme al lado de sir Hugo d'Argent. Los infieles me derribaron del caballo, gravemente herido, y habría quedado a su merced, pero el noble caballero, que me vió caer, hizo dar media vuelta a su caballo y, después de dispersar a los enemigos a derecha e izquierda, me montó en la grupa de su corcel y me llevó al campamento cristiano. Por eso juré, por la Santa Cruz de Lucca, que si algún día se me presentaba la ocasión de prestar un servicio a sir Hugo del Escudo de Plata, iría hasta el fin del mundo en su obsequio.

Hace diez noches dió la casualidad de que yo atravesara un bosque situado, aproximadamente, a medio camino entre Worcester y Warwick. De pronto apareció una banda de ladrones y yo y mi caballo nos apartamos del camino, ocultándonos en la espesura. Pero un jinete que iba solo, procedente de Worcester, no pudo evitarlos y así, desde donde yo estaba, ví cómo le asaltaban, le obligaban a desmontar y le robaban cuanto poseía, mandándole, luego, a regresar a pie a Worcester. No pude hacer nada para ayudarle, pues él y yo habríamos sido dos contra una docena de criminales. Los ladrones sacaron el dinero de su bolsa y también encontraron una carta que echaron al suelo, pues para ellos no tenía valor alguno. Me fijé en el lugar en que había caído, muy cerca de donde yo me ocultaba.

Terminado que fué el robo, y habiendo desaparecido ya la víctima, se alejaron también los ladrones. Yo me apresuré a recoger la carta y me la guardé en la bolsa. En cuanto salió el sol la examiné y con el mayor asombro ví que estaba dirigida a mi valiente salvador, el caballero del Escudo de Plata y del Penacho Azul. Parecía ser de la mayor importancia, pues en caso de no ser hallado el caballero en el castillo de Warwick, se citaban otras seis etapas hacia el norte y, además, se decía que el pliego debía ser entregado con la mayor urgencia.

Esta era, para mí, una ocasión excelente de prestar servicio al valiente caballero. Por consiguiente recorrí las etapas indicadas en la carta y, después de ligero retraso, he llegado al castillo de Norelle, en donde me entero de que la persona a quien busco se ha marchado hacia el sur por otro camino. De modo que todos mis esfuerzos en su obsequio han resultado inútiles.

—De ningún modo, amigo—replicó Mora conmovida por el relato—. No ha sido inútil vuestro empeño. Dadme la carta que recogisteis y que fielmente habéis tratado de entregar a la persona a quien va destinada. Mi marido volverá dentro de ocho días. Entonces yo se la entregaré y le diré todo lo que acabáis de contarme. Tened la seguridad de que os agradecerá extraordinariamente vuestro buen servicio y el leal recuerdo que de él guardáis.

Aquel mensajero casual sacó de su bolsa una carta, provista de grandes sellos y de tamaño más que regular, y la entregó a Mora.

Los claros ojos de ésta miraban con interés a su interlocutor, porque le parecía maravilloso tener ante ella a un hombre cuya vida salvara Hugo a tanta distancia, en un campo de batalla de Oriente.

—En nombre de mi marido os doy las gracias, amigo—dijo—. Y ahora mis servidores os darán algo de comer y de beber. Os ruego que aceptéis y descanséis también antes de reanudar vuestro camino.

—Os lo agradezco mucho, pero no puedo aceptar—contestó—, pues he de partir sin demora alguna. Adiós, señora, y hubiese deseado sinceramente que el servicio que por extraña casualidad he podido prestar al caballero, hubiera sido de mayor importancia o más peligroso.

Hizo una profunda reverencia y se marchó. Pocos instantes después salía del castillo y se dirigía hacia el norte.

Si el hermano Felipe hubiera entrado allí, no habría dejado de observar que aquel desconocido montaba el más rápido caballo de las cuadras del Obispo.

Sin duda una vida tormentosa y sostenida por el robo y la rapiña no es bastante para impedir que un hombre cumpla el juramento que hizo una vez, penetrado de gratitud, en días mejores y más honrados.

Una vez sola, Mora se dirigió a la terraza, y a la clara luz reinante examinó aquella misiva sucia y arrugada exteriormente.

Con el mayor asombro reconoció en la dirección la escritura que tan familiar le era, de Simón, Obispo de Worcester. ¡Cuántas cartas había recibido escritas por la misma mano!

Hugo no se hallaba en el castillo y estaría ausente durante unos días, pues había ido a Worcester a ver al Obispo, precisamente por haber recibido de éste una carta que le daría cuenta, sin el detalle necesario, de un asunto de importancia. Probablemente, si la carta que tenía en sus manos hubiera llegado antes, y, sin duda alguna también, si él la hubiese recibido, no se habría marchado.

Mientras reflexionaba acerca del particular, y casi sin darse cuenta de ello, Mora rompió los sellos. Luego se detuvo, cuando ya empezaba a desdoblar el pergamino, preguntándose si leería la carta o esperaría el regreso de Hugo.

Pero su vacilación no duró mucho, pues con toda seguridad la carta trataba de un asunto que le interesaba muy de cerca. Así se lo dijo el mismo Hugo. Además, podía ser necesario hacer algo en vista del contenido de esta primera carta que, por desgracia, había llegado después de la segunda y si no se enteraba de ella no podía, desde luego, tomar determinación alguna.

Mora volvió nuevamente a las murallas. Ya no se divisaba el dorado resplandor que antes había en Poniente, pero el cielo estaba aún suficientemente claro.

Tomó asiento en el banco en que lo hiciera la noche en que refirió a Hugo la maravillosa y milagrosa visión de María Antonia, y una vez allí acabó de desdoblar el pergamino y leyó la carta del Obispo.

CAPITULO XLIX

ENGAÑADA DOS VECES

Los rojos resplandores del sol fueron perdiendo su intensidad y, por fin, desaparecieron. El cielo se había obscurecido y las estrellas empezaban a brillar sobre el mundo. Cada vez que la silenciosa mujer que se hallaba en las murallas levantaba al cielo su entristecido rostro, parecía que otro ojo brillante se abría para mirarla.

Por fin el cielo entero quedó tachonado de estrellas; los planetas se distinguían por su luminosidad y la luna, que en aquel momento aso-

M.E.C.D. 2016

Ecos de Andalucía

MALAGA.—BUQUE INCENCIADO.- EN FAVOR DE LOS DAMNIFICADOS DE CUBA.

Un importante siniestro marítimo tuvo lugar en la madrugada del domingo.

Procedente de Gibraltar llegó a la bahía el vapor inglés **Beck** con un cargamento de petróleo y gasolina.

Al echar las anclas empezó a preparar la tripulación todo lo indispensable para las operaciones de carga y descarga.

Cuando sonó un ruído enorme y se vieron salir imponentes llamas.

La tripulación, con su capitán al frente, quiso acudir a cortar el fuego, pero viendo que era inútil, se arrojaron todos los hombres al agua.

Al poco tiempo se notó la pérdida del piloto que había bajado a la bodega y que debió quedar carbonizado. También resultaron con graves quemaduras el capitán y el maquinista.

Acudieron las autoridades, los Bomberos y la tropa, llenándose el muelle de gente.

Con peligro no escaso, el vapor **Nuestra Señora del Amparo** se comprometió a sacar el barco del puerto, donde estaban amenazados del incendio los demás buques. El remolque se hizo, aunque no a la distancia que se deseaba.

El fuego ha durado tres días, quedando el barco destruído.

Es el cuarto accidente de esta clase que en relativa escaso tiempo se ha registrado en esta bahía, desde el incendio del vapor **Génova**.

No es fácil borrar de la memoria de cuantos asistieron a ella, la velada extraordinaria que se celebró en el hermoso coliseo de la calle de Zorrilla, a favor de los damnificados de la Habana.

La Comisión no descansó en sus trabajos y era de admirar el adorno del teatro, donde figuraban presidiendo el acto las banderas de Cuba y España.

La compañía de opereta cumplió muy bien, interpretando una de las obras más bellas, delicada y moral de su repertorio.

Hubo una parte de concierto que se premió con justa ovación.

Las alumnas de la Real Academia de Declamación, señoritas Parra y Domínguez, accedieron galantemente a tomar parte en el espectáculo como canzonetistas. Las dos fueron muy aplaudidas.

El final de la función resultó conmovedor, viéndose en el escenario artistas, bandas de música, los Exploradores y la Cruz Roja ante las banderas mencionadas cantándose los himnos patrióticos de ambas naciones.

El público que llenaba el coliseo permaneció de pie aplaudiendo al terminar.

SEVILLA.—ENTRE MARINOS Y CIVILES.—PROCESION DE CRIADAS.—FUGA ORIGINAL. — OTRO DESCARRILAMIENTO

Una verdadera batalla campal se libró en Sevilla, junto al muelle llamado de la Cala de San Juan de Aznalfarache.

Varios marineros, que se suponen extranjeros, se dedicaron a recorrer tabernas probando el vino andaluz, y pronto estaban completamente borrachos.

Iniciaron una reyerta entre ellos y como tomase aspecto grave, el dueño de la taberna avisó a la Guardia Civil del cuartel cercano.

Llegó un cabo con un guardia y trataron de restablecer el orden, pero los marineros que eran catorce o quince, agredieron a los guardias y se generalizó una lucha, haciendo estos uso de sus armas.

Resultaron tres heridos, aunque no de mucha gravedad y el resto de los marineros se refugiaron en los barcos.

Se cree que algunos otros estarán heridos.

Había curiosidad por conocer la procesión de sirvientas que en Sevilla se ha organizado como término de unos ejercicios espirituales preparatorios del Jubileo Santo.

Asistieron cerca de tres mil criadas que iban guardando gran orden y de cuando en cuando acompañando los rezos de los sacerdotes.

La procesión salió de la Iglesia del Sagrado Corazón de Jesús.

En la calle había mucha gente esperando el paso de la religiosa comitiva.

En Ecija se ha verificado la fuga de un preso en forma bastante original.

Por hechos de escasa importancia fué recluído en la prisión provisional, encerrándole en un calabozo que daba al patio.

Ideó quitarse parte de sus ropas, ponerlas junto a la puerta y prenderle fuego.

El proyecto le dió resultados y las maderas empezaron a arder, llegando el fuego a las vigas.

Como el carcelero estaba durmiendo no se apercibió de nada.

El preso consiguió salir fácilmente del calabozo, gracias a su estratagema.

Después penetró por un agujero de las obras que se verifican en el edificio y pronto se vió en la calle, sin más que ligeras quemaduras.

Cuando el fuego se notó había tomado bastante incremento.

El preso se llama José Fariñas Gómez, y no es hombre de malos antecedentes.

La fuga de nada le sirvió, pues le detuvo la Guardia Civil y ahora se le forma causa criminal por el delito de incendio.

Esta vez el descarrilamiento ha ocurrido cerca de la estación de San Jerónimo en Sevilla.

Un tren que realizaba maniobras chocó con un grupo de vagones que se supone fué puesto en movimiento por imprudencia de algún empleado.

El choque fué grande, quedando volcados varios coches y destrozados la mayoría.

Como iban en el convoy el maquinista y fogonero, estos resultaron herids, pero por fortuna no de gravedad.

Se suspendió la circulación de trenes.

CORDOBA.—REJONEADOR HERIDO

El aristócrata rejoneador Cañero, que tantos aplausos ha recibido esta temporada taurina, sigue en grave estado de resultas de las lesiones que recibió, cerca de Ecija, en un accidente automovilista.

La herida de la cabeza que se estimó de escaso cuidado aparece ahora con peligrosas complicaciones.

Además existe la fractura de la clavícula derecha.

Se le ha trasladado a la finca La Vieja, cerca de Córdoba, donde tiene especial asistencia.

GRANADA.—VUELVEN LAS CAPAS

Los estudiantes granadinos se han hecho eco de la asonada de sus compañeros de Valencia al objeto de que vuelva a usarse el típico traje escolar.

La capa volverá otra vez a ponerse de moda declarándose los estudiantes propagandistas, defensores y entusiastas de ella.

Efectivamente es una prenda clásicamente española, que va unida a la memoria de nuestros abuelos de varias generaciones.

Además es la prenda que más abriga, que más fácilmente se coloca y hasta resulta económica comparada con esos abrigos de pieles que se han venido usando.

CADIZ.—EL PROYECTO DE REFORMA

En el salón de sesiones del Ayuntamiento de Cádiz se firmó la escritura de adjudicación de las grandes obras de mejoras y embellecimiento local, que han de realizarse por el Banco de Crédito Local.

El Alcalde dirigiéndose a los asistentes pronunció un elocuente discurso, explicando la importancia de las mejoras, que vienen además a resolver la terrible crisis obrera que existe en la actualidad.

Terminó dando vivas a Cádiz.

Estando firmándose la escritura llegó un telegrama del Embajador de Francia en España, comunicándole que el Gobierno de su nación había otorgado al Alcalde señor Blázquez la condecoración de Caballero de la Legión de Honor.

En nombre del Banco asistió el señor Fariñas.

La escritura se redactó por el Notario don Luis Alvarez de Osorio.

Se espera que las obras comiencen en Enero

HUELVA. OBRERO MUERTO. EN HONOR DE UN PEDAGOGO. CONFERENCIA

Es de lamentar la frecuencia con que vienen ocurriendo desprendimientos de tierras en las minas y desmontes de la provincia de Huelva.

El último ocurrido representa caracteres de mayor gravedad, pues ha costado la vida a un hombre y están gravísimos otros dos.

Una brigada entera de obreros quedó sepultada bajo una mole de tierra, pero acudieron otros trabajadores y pudieron salvarse la mayoría con heridas leves.

Uno de los sepultados, cuyo nombre es Manuel Martínez, era ya cadáver y dos ofrecen pocas esperanzas de vida.

Se verificó en Huelva el justo homenaje anunciado, en honor del ilustre pedagogo y literato señor Siurot, gloria de aquella ciudad.

Sus antiguos alumnos le entregaron un notable y artístico pergamino con texto en extremo laudatorio.

Presidió el acto el Rector de la Universidad de Sevilla, en representación del Ministro de Instrucción y enviaron telegramas adhiriéndose S. M. el Rey, el Infante don Carlos y el Cardenal Primado.

No faltaron emocionantes discursos.

En el Teatro Real de Huelva ha dado una conferencia el Director de la Escuela Especial de Avicultura, don Salvador Castelló.

Presidió el Gobernador Civil, ocupando el salón distinguidas personalidades y parte del Claustro y de la Normal de Maestros.

Asistieron numerosas damas, gran número de maestros y alumnas y alumnos de la mayoría de los centros docentes.

El conferenciante demostró sus grandes conocimientos en la materia de que trataba, exponiendo los beneficios que obtienen los pueblos fomentando la avicultura.

Narciso DIAZ DE ESCOVAR.

HA QUEDADO CONSTITUIDA EN N. YORK LA DELEGACION DEL C. ASTURIANO

CONTRIBUYE EL REY DE ESPAÑA CON MEDIO MILLON DE PESETAS PARA EL AUGE DE LA GANADERIA EN EL PAIS

Con la reorganización del arma de infantería, que tendrá efecto desde el día primero de febrero próximo, se suprimen en dicho cuerpo cuarenta y cinco batallones y las planas mayores de 27

NOMBRAMIENTOS DIPLOMATICOS Y CONSULARES EN ESPAÑA

En el Ministerio de Estado se estudia una combinación para cubrir las nuevas plazas de Cónsules creadas para Europa, en la que serán preferidos los que se hallan en América

MADRID, enero 13. U.P. Una comisión del consejo de administración del matadero de Mérida, Badajoz, visitó a Su Majestad el Rey de España, para pedirle ayuda para el desenvolvimiento de dicho matadero.

El Rey expresó su afecto por la región extremeña y suscribió de su peculio propio medio millón de pesetas en acciones de la sociedad confiando, según dijo a los visitantes, que los beneficios que reportará el matadero resolverán el problema ganadero, atendiendo cumplidamente el abastecimiento de España y garantizando una buena exportación al extranjero.

SE SUPRIMEN 45 BATALLONES DE INFANTERIA.

MADRID, enero 13. A.P. Se ha decretado la reorganización del Arma de Infantería del Ejército español, que tendrá efecto desde el próximo día primero de febrero, segun los anuncios oficiales del Ministerio de la Guerra.

Los detalles salientes de la reforma son la supresión de cuarenta y cinco batallones y de las planas mayores de veintisiete regimientos, todos de la reserva. Los jefes y oficiales sobrantes quedarán en situación de excedencia, pero con todos sus sueldos y asignaciones.

Serán destinados a los somatenes de toda España, tomándolos de esa oficialidad, diez coroneles, nueve tenientes coroneles, cuarenta y seis comandantes y sesenta y cuatro capitanes, estos últimos de la escala activa, así como cincuenta y nueve más de la escala de reserva.

Por otra parte en una circular del Ministerio de la Guerra se hace conocer el reglamento de constitución de plantillas para el cuerpo de reclutamiento de la reserva, tanto en la península como en las Baleares y en las Canarias.

Las compañías regionales de destinos constarán en la Primera Región, Castilla la Nueva, de 381 hombres, clases y tropas; en la Segunda, Andalucía, de 422; en la Tercera, de Valencia, de 369; en la Cuarta, Cataluña, de 340; en la Quinta, Aragón, 310; en la Sexta, Burgos y Vascongadas, 373; en la Séptima, Castilla la Vieja, 248; en la Octava, Galicia, 372; en las Baleares 132 y en las Canarias, 113.

Las planas mayores de las medias brigadas de cazadores constarán de un coronel y un capitán, ambos de la escala activa.

En la plana mayor de la Caja de Recluta figurarán un teniente coronel y dos capitanes en activo. En las circunscripciones de la reserva, un comandante y cuatro capitanes de esta.

Las plantillas regirán, como queda dicho, desde el próximo mes de febrero.

NOMBRAMIENTOS DIPLOMATICOS Y CONSULARES

MADRID, enero 13. A.P. Se han firmado los siguientes nombramientos por el ministerio de Estado.

Consejero permanente del Ministerio (nuevo puesto que se crea), don Pablo Soler y Guardiola, que es actual embajador de España en Berlín.

A esta Embajada pasa don Fernando Espinosa de los Monteros, que es secretario general del Ministerio de Estado.

Y a la secretaría citada, don Bernardo Almeida, ministro plenipotenciario en Chile.

Además, ha sido nombrado cónsul general de España en Ciudad México, don Emilio Zapico.

ELOGIA A UN DIPLOMATICO EL MINISTRO DE ESTADO

MADRID, enero 13.—(A. P.)—El ministro de Estado señor Yanguas, hablando del nombramiento de don Pablo Soler y Guardiola, actual embajador de España en Berlín, para ocupar el cargo de consejero permanente del Ministerio de Estado, ha manifestado que dicho señor es un diplomático muy brillante y que tiene una alta experiencia, pues ha desempeñado numerosos puestos de la carrera, tanto en América como en Europa. Uno de sus primeros cargos fué en la Legación de Buenos Aires.

El ministro añadió que el ingreso de Soler y Guardiola en el personal del Ministerio de Estado será seguramente de mucha utilidad para todo lo que se relaciona con los informes sobre materias internacionales.

SE CUBRIRAN LOS NUEVOS CONSULADOS CON PERSONAL QUE PRESTA SERVICIO EN AMERICA

MADRID, enero 14.—(Viernes).—(U. P.)—El ministro de Estado, señor Yanguas, estudia en la actualidad la combinación consular para cubrir los nuevos cargos creados en Europa de acuerdo con el presupuesto, dándose preferencia para ocuparlos a los cónsules actualmente en América que lleven más años de servicios, calculándose que con éstos se llenará el cupo.

PROTESTAS POR LA CUESTION DE NICARAGUA

MADRID, enero 14.—(U. P.)—La Junta Directiva del Ateneo Científico y Literario de esta capital ha acordado dirigirse al Gobierno de Nicaragua, protestando por la intervención en los asuntos interiores de ese país de elementos extraños.

Asegúrase que la Unión Iberoamericana que preside el ex ministro, don Antonio Goicoechea, adoptará idéntico acuerdo.

COMISION DE HONOR DE LA ACADEMIA HISPANO AMERICANA DE CADIZ

CADIZ, enero 14.—(U. P.)— La Academia Hispano Americana de Cádiz ha acordado nombrar una comisión de honor permanente en Madrid, ofreciendo la presidencia de la misma a la infanta Isabel, la cual ha aceptado.

La comisión se constituirá mañana en el palacio donde reside dicha augusta dama.

OPERACION RAPIDA Y EFICAZ CONTRA LA TRIBU DE AJMAS

TETUAN, Marruecos, enero 13.—(A. P.)—Hoy se supo que un grupo de rebeldes de la tribu de Ajmas se había acercado al poblado de moros adictos de Beni-Isef, saliendo inmediatamente para el lugar la mehalla y el harca tetuaní, que tuvieron la suerte de alcanzar y sorprender a los rebeldes, sosteniendo largo tiroteo en el que los rifeños fueron dispersados haciéndoseles numerosas bajas que quedaron sobre el campo, así como capturándoseles bastante material de guerra.

El general jefe del distrito ha felicitado a las tropas afectas, por la rapidez y la eficacia de la operación que desenvolvieron con tanto éxito.

LA IMPORTACION DE MAIZ EN ESPAÑA

MADRID, enero 13.—(A. P.)— Se han reunido hoy los delegados y representantes de los elementos interesados en la importación de maíz, acordando convocar en Madrid una asamblea nacional para el día 3 del próximo febrero, con la finalidad de obtener las mayores facilidades conjuntas que sea posible.

LOS HARINEROS ARAGONESES CONTRA LA IMPORTACION DE TRIGOS EXTRANJEROS

ZARAGOZA, enero 13.—(A. P.)— Los fabricantes zaragozanos de harina han publicado una nota anunciando su propósito de oponerse por todos los medios a las pretensiones de la molinería barcelonesa, que pide de la importación de trigos del extranjero.

Los harineros demandan que todas las entidades de España interesadas en el asunto los secunden en forma tal que el beneficio sea principalmente nacional.

Se le concederá a la delegación el ochenta por ciento de la recaudación para que atienda a los gastos de la misma, dando preferencia a la asistencia sanitaria a los socios inscriptos

TEXTO INTEGRO DE LAS BASES QUE HAN SIDO APROBADAS

Dice el general Sanjurjo que en la zona oriental de Marruecos se han construido ya quinientos kilómetros de carreteras y la paz es absoluta, pudiendo prescindirse de las fuerzas militares

NUEVA YORK, enero 13.—(AP)—Según informa "La Prensa" el diario hispano de esta metrópoli, existe ya en Nueva York una delegación del Centro Asturiano de la Habana. En efecto, anoche fueron aprobadas las bases sometidas al grupo aquí interesado en el establecimiento de la delegación. He aquí las bases de referencia:

Se le concederá a la delegación el 80 por 100 de la recaudación para que atienda a los gastos de la misma, dando preferencia a la asistencia sanitaria a los socios, tanto en casos leves como en los que requieran hospitalización.

Deberá el comité directivo de la delegación hacer convenios con médicos que den consultas a los socios y con farmacias que despachen las recetas, así como celebrar un concierto con una clínica u hospital donde puedan ingresar los socios que lo necesiten.

Los socios podrán optar por ingresar en la clínica con la cual la delegación tenga celebrado convenio o en la Quinta Covadonga que posee el Centro Asturiano en la Habana.

En este último caso, los gastos de viaje los costearán particularmente los asociados.

La delegación pagará mensualmente a la tesorería del Centro Asturiano de la Habana el importe de las dietas causadas por los socios de la misma en la Covadonga, al precio de costo que tengan aquellas para la sociedad.

La delegación mandará dentro de cada mes la liquidación de lo cobrado por todos conceptos en el anterior y relación detallada de la inversión dada a los fondos, así como el 20 por 100 de lo recaudado por concepto de cuotas sociales.

El sobrante que resulte en cada mes después de cubiertas todas las atenciones ordinarias de la delegación con el ochenta por ciento que se le asigna, y toda clase de donativos, podrán invertirlos en la adquisición de mobiliario, libros para la biblioteca y cuantos más estime el comité directivo necesario o conveniente, y todo será propiedad del Centro Asturiano de la Habana, al igual que pertenece a todos los socios cuantas propiedades posee la sociedad.

Al finalizar cada año se mandará a la secretaría general del Centro Asturiano una copia certificada del inventario de propiedades, mobiliario y enseres que posea la delegación.

El comité directivo de la delegación no deberá contraer deudas por mayor cantidad de la que pueda pagar puntualmente con el 80 por 100 de la recaudación mensual por concepto de cuotas sociales.

Aparte la autorización especial que se conceda a la delegación de Nueva York para administrarse en la forma expresada, se regirá en todo lo demás por el reglamento general y de delegaciones actual o los que en el futuro adopte el Centro Asturiano.

La delegación podrá confeccionar un reglamento interior que someterá a la sanción de la junta directiva del Centro Asturiano de la Habana, al que deberán ajustarse los socios pertenecientes a la misma, tanto dentro del local social como en todos los actos en que traten de hacer uso de los derechos sociales.

Después de aprobadas las bases se procedió a presentar los beneficios que se darían a los asociados mientras no quede instalada la quinta de salud o sanatorio hispano de la raza, que es el fin inmediato de la delegación y que se espera levantar a la mayor brevedad, acordándose que los asociados al Centro Asturiano de la Habana delegación en Nueva York, percibirán los mismos beneficios que hoy reciben los del Centro Asturiano de Nueva York, más los servicios de clínica en esta ciudad o en la ciudad de la Habana, según las bases tercera y cuarta, aceptadas, haciendo constar siempre que estos beneficios serán efectivos hasta que se puedan prestar servicios en la quinta de salud de la delegación.

SE HAN CONSTRUIDO EN MARRUECOS 500 KILOMETROS DE CARRETERAS

MADRID, Enero 14 (U. P.)—Sabiendo que el general Sanjurjo, alto comisario de España en Marruecos, sale mañana para Tetuán, le hemos entrevistado, obteniendo la siguiente declaración:

"Marcho directamente a Tetuán. La situación general en Marruecos es satisfactoria y aunque la guerra está terminada obliga a perseguir a los rebeldes que no se avienen con la tranquilidad, porque vivían cómodamente al amparo de las revueltas. Pero hemos de perseguir implacablemente a los bandoleros y desarmarlos para impedir las emboscadas contra los convoyes que aseguran la pacificación.

"En conversaciones con el General Jordana acordamos un amplio plan de obras públicas, que implantaremos con rapidez, facilitando los medios a los colonizadores indígenas y españoles a quienes cederemos terrenos pagaderos a largos plazos.

"En la zona oriental se han construído ya quinientos kilómetros de carreteras y la paz es absoluta, pudiendo prescindirse de las fuerzas, pues los disidentes se han trasladado a los terrenos abruptos de Beni-Aros donde les castigaremos inexorablemente y con rapidez para acabar con los foragidos y llegar a la primavera en pleno desarrollo de la labor pacificadora. El desarme sigue en proporción ascendente".

El general Sanjurjo se excusó de hablar de la cuestión de Tánger, limitándose a declarar que coincide con el Gobierno en la apreciación de los puntos de vista de España en las negociaciones internacionales respecto a ese puerto.

LA CASA DEL MARINO IBERO-AMERICANO

MADRID, Enero 13.—(U. P.)—El periódico "El Sol" se ocupa de la institución benéfica 'Casa del Marino Ibero-Americano", que pronto será una realidad. Se preparan ya varios actos en las capitales marítimas de España a los que asistirán los representantes de la América Ibérica, ya que se pretende que en la citada Casa del Marino cooperen todos los pueblos de la raza.

Para dar más calor y fuerza a la iniciativa "El Sol" publica declaraciones de los ministros de México, Colombia, República Dominicana y El Salvador, adhiriéndose a la idea.

ES MUY APLAUDIDA EN ESPAÑA LA OBRA DE UN ESCRITOR ARGENTINO

MADRID, Enero 13.—(U. P.)—El diario "El Sol", comentando hoy la novela del escritor argentino Martínez Zubiria (Hugo Wast, en el mundo de las letras) "Mirian la Conspiradora", dice que la extraordinaria tirada de este libro parecerá fabulosa a los escritores españoles. Tratando de la obra, "El Sol" dice que "Mirian la Conspiradora" tiene valores que la destacan especialmente para los lectores españoles, que deben considerarla como un documento interesantísimo e inapreciable para conocer la época de la independencia de la Argentina, ya que al mismo tiempo la anima el propósito de borrar para siempre las animosidades históricas entre españoles y argentinos.

SE HA CREADO UNA CATEDRA FRANCISCO VITORIA EN SALAMANCA

MADRID, Enero 13.(U. P.)—La Asociación "Francisco Vitoria" ha acordado dirigir una invitación a los juristas de América para que colaboren en los trabajos de la organización. Después fueron nombrados varios miembros americanos y portugueses de la Asociación.

El ministro de Instrucción Pública, señor Callejo, ha comunicado a la Universidad de Salamanca la creación de una cátedra de Derecho que se llamará "Francisco Vitoria", estando ya su consignación en los presupuestos.

SE CALCULAN EN CIENTO DIEZ LAS DEFUNCIONES Q U E DIARIAMENTE OCASIONA EN MADRID LA INFLUENZA

El festivo carácter de los madrileños ha acogido este mal de manera cómica llamándolo "la canastera" y "el once" basándose en la definición de que la grippe empieza en uno y acaba con uno

EL TRABAJO DE LA MUJER Y EL NIÑO EN EL CULTIVO DEL ARROZ

Un fallo sobre el embargo de la propiedad intelectual dictado por un juez madrileño.—La consolidación de mil cien millones de pesetas en bonos de la deuda.—Un monumento a un héroe

SIGUE AUMENTANDO LA EPIDEMIA DE INFLUENZA EN MADRID

MADRID, enero 13. (A. P.) Informes oficiales acerca de la epidemia de gripe o influenza que está castigando a España dicen que la mortalidad ha aumentado notablemente en Madrid desde la última decena de diciembre, calculándose que el número diario de defunciones es de ciento diez. En los hospitales no se ha notado aun el aumento de mortalidad.

En muchos hoteles se toman precauciones diversas, siendo una de ellas la de la cuidadosa desinfección de las vajillas y habitaciones.

El festivo carácter de los madrileños ha acogido la reaparición de la influenza de manera cómica, llamándola "La Canastera", nombre de una canción popular pasada de moda, y también el "Once", explicándose este raro mote con la peregrina definición de que la influenca "empieza en uno y acaba con uno".

El Dr. García Real ha dicho que los médicos llaman a la influenza "catarro epidémico", siendo extraordinariamente contagiosa y atacando a todas las edades, teniendo valor contra ella la vacuna anti-gripal de Hoescht.

EN BILBAO AUMENTA LA GRAVEDAD DE LA EPIDEMIA

BILBAO, enero 13. (U. P.) Continúa aumentando el número de atacados de grippe, tanto en esta ciudad como en la provincia. Hoy se registraron 102 casos nuevos en la capital y 116 en la provincia, muchos de ellos graves.

En varios sitios se ha declarado el estado epidémico, por orden de las autoridades sanitarias.

BASILIO PARAISO, GRAVEMENTE ENFERMO DE GRIPPE

MADRID, enero 13. (U. P.) Un catedrático de la facultad de medicina comentando hoy el estado actual de la epidemia expresa la opinión de que esta ha entrado ya en descenso. Dice que el microbio de la grippe es desconocido y la enfermedad contagiosísima y recuerda la epidemia de 1918 en que sucumbieron 400 médicos.

El senador Don Basilio Paraiso, presidente de la Asociación de Cámaras de Comercio, se encuentra gravemente enfermo de grippe.

AYUDA DE LOS OBREROS ESPAÑOLES A LOS MINEROS INGLESES

MADRID, enero 13. (U. P.) El periódico "El Socialista" censura a los anarquistas, republicanos, sindicalistas y comunistas que se abstuvieron de ayudar a los mineros ingleses durante la huelga y anuncia que la unión general de trabajadores les envió 63,403 pesetas.

LA CALIFICACION FISCAL POR LOS SUCESOS DE VERA DE BIDASOA

PAMPLONA, enero 13. (U. P.) El fiscal de la causa que se sigue ante el consejo de guerra contra los culpables de los sucesos de Vera de Bidasoa ha pedido diez años y un día de prisión para nueve de los procesados y la absolución de los restantes.

UN VUELO DESMENTIDO

MADRID, enero 13 (A. P.)—Se ha negado oficialmente que sea cierto que los aviadores españoles González-Gil y Barberán van a realizar un vuelo de Vigo a Nueva York. Ambos oficiales, que son los que iban a hacer la jornada aérea sin escalas Sevilla-Guinea Española, han desmentido personalmente la noticia.

EL TRABAJO DE LA MUJER Y DEL NIÑO EN EL CULTIVO DEL ARROZ

BARCELONA, enero 13 (A. P.)—Se ha abierto una información pública, en la que pueden participar con sus opiniones cuantos quieran y la que durará dos meses, para saber si es o no conveniente la supresión o el mantenimiento, en su forma actual, del trabajo de niños y mujeres en el cultivo del arroz.

La información se hará inicialmente en Cataluña e Islas Baleares, pero más adelante se extenderá por una comisión de inspectores del Ministerio del Trabajo a Valencia y Castellón de la Plana, con la finalidad de incluir en la reforma, si es que se hace, todos los centros arroceros de España.

UN MONUMENTO A UN HEROE

MADRID, enero 14 (U. P.)—El ministro de Estado señor Yanguas inaugurará en Baeza el monumento al capitán Arredondo, muerto en Africa.

LA CONSOLIDACION DE 1100 MILLONES DE PESETAS EN BONOS DEL TESORO

MADRID, enero 14 (U. P.)—El señor Calvo Sotelo, actual ministro de Hacienda ha comenzado a celebrar reuniones con banqueros con el propósito de consolidar los bonos del Tesoro que expiran en febrero por valor de 1100 millones de pesetas.

EL EMBARGO DE LA PROPIEDAD INTELECTUAL

MADRID, enero 13 (U. P.)—El juez de primera instancia del distrito de la Latina, don José Temes, ha dictado auto en un proceso por embargo de la propiedad intelectual, sentenciando que la recompensa por el trabajo de esa índole tiene carácter de retribución y no de renta, por lo que no podrá solicitarse el embargo por una cantidad mayor de 2,500 pesetas.

Para que el auto tenga eficacia precisa que el Gobierno recoja su contenido jurídico en una disposición de carácter general.

ESTADO DEL TIEMPO EN ESPAÑA

MADRID, enero 13 (A. P.)—El tiempo ha sido hoy inseguro en la Península. La temperatura máxima fué en Málaga, de 26 grados centígrados, y la mínima de una décima de grado, registrada en Vitoria y Teruel.

La máxima fué en Madrid de 12 grados, y la mínima de tres.

CONFERENCIA DEL DOCTOR DE LOS RIOS . . . .

Viene de la PRIMERA página

hoy, había de ser y fué con natural complacencia escuchada, ya al elogiar la fecunda obra de la Junta de Ampliación de Estudios refiriendo las Instituciones científicas creadas y la obra de figuras de la más alta intelectualidad como Menéndez Pidel, Rivera, el P. Asín y Palacios, Catalá etc., etc como al señalar la repercusión motivada así en Cataluña como en España entera, sintiéndose "conmocionada de ansias creadoras", tanto como al mencionar los progresos en las Artes Industriales de que Sevilla y Córdoba son ejemplos decisivos.

Y así al consignar el renacimiento literario contemporáneo de España, solo igualado por el Haro, el musical que tiene su cima en el poema "El Retablo de Maese Pedro" y pictórico; con nombres como José Ortega y Gasset "uno de los Doce Pares de la élite europea de hoy", citando juicios de los primates de la crítica de Europa y América, fijó la significación del actual renacimiento español en la virtualidad que se le reconoce de lograr "la unidad de la conciencia en la cultura".

Y para mayor complacencia de tan comprensivo y afín auditorio el conferenciante rubricó su canto a la España de hoy con el augurio confortador del ópimo fruto que habría de dar la cooperación hispano americana en el cultivo espiritual.

Tal, se produjo la vibrante salva de aplausos que al final oyó el doctor de los Ríos.

La conferencia del doctor de los Ríos fué un exponente más del vasto desenvolvimiento cultural hispano, que rompiendo los estrechos moldes a que se circunscriben los problemas de razas, salta sobre ellos y marcha exclusivamente al progreso y al cultivo de la verdadera cultura en todos sus aspectos; siendo a la vez la más elocuente demostración de la efectividad inmensa de la Institución Hispano-cubana de Cultura.

LOS ROTARIOS DE LA HABANA ACOGIERON CON LA MAYOR SIMPATIA EN SU SESION DE AYER A LA INSTITUCION HISPANO-CUBANA DE CULTURA

Los doctores Fernando Ortiz, ilustre penalista cubano y presidente de la Institución Hispano-Cubana de Cultura y Fernando de los Ríos, Catedrático de Derecho Político de la Universidad de Granada, fueron en el almuerzo semanal del Club Rotario, celebrado ayer jueves, en el Roof Garden del Hotel Plaza, los dos invitados de honor, como demostración de la viva simpatía con que se ha recibido en la Habana la feliz iniciativa del doctor Ortiz que hoy es una incuestionable realidad.

El doctor Núñez Mesa, Presidente del Club Rotario Habanero anunció a su compañero la presencia de estas dos admirables figuras de la intelectualidad cubana y española, y expresó la complacencia con que el Club Rotario había visto la creación de un organismo cuya finalidad no es otra que la de ensanchar el panorama cultural en Cuba con la aportación de elementos de gran valer.

El señor Gárate habló brevemente para tratar de asuntos relacionados con la marcha interna del Club Rotario, anunciando que el próximo jueves el almuerzo semanal de los Rotarios se efectuará en los Jardines de La Tropical con motivo de la Convención de Empleados de la National Cash Register, entre los cuales hay numerosos rotarios.

El doctor Fernando Ortiz, se levantó a hablar y después de agradecer la distinción de que era objeto como Presidente de la Asociación Hispano Cubana de Cultura ocupando un puesto de honor en dicho almuerzo, explicó como había nacido la Institución que presidía. Dijo que numerosos elementos jóvenes españoles se le habían acercado exteriorizando su deseo de constituir en la Habana un organismo de difusión cultural y que viendo que la idea era de por si generosa y noble la había acogido con todo entusiasmo.

El doctor Ortiz, manifestó también que la Institución había comenzado sus actividades con las tres conferencias pronunciadas por el doctor Blas Cabrera: una en los salones del Centro de Dependientes de la Habana, y las otras dos en el Aula Magna de la Universidad Nacional. Estas conferencias del doctor Cabrera tuvieron una importancia grande por lo interesante de los temas y por la sabia exposición del Catedrático de electricidad y magnetismo de la Universidad Central de Madrid, quien dió a conocer ideas muy originales acerca de la estructura del átomo y acerca de las propiedades magnéticas y estructura atómica de sus elementos. El doctor Cabrera dijo el doctor Fernando Ortiz era uno de los especialistas mas brillantes acerca de teoría atómicas. Se refirió después al doctor de los Ríos allí presente, del que elogió sus relevantes cualidades como catedrático de Derecho Político, su vastísima cultura y la ductibilidad de su talento, recordando que sus viajes por Europa y América y principalmente el que realizó a la Rusia Soviética.

El doctor Ortiz dijo que al amparo de la Institución Hispano-Cubana de Cultura nacerán otros organismos similares en los cuales se pondrá a cabo la divulgación de las culturas alemanas, francesa, inglesa y alemana. Por último invitó a los Rotarios para asistir a las conferencias públicas que celebrarán bajo los auspicios de la Institución.

El doctor Fernando de los Ríos, en un estilo elegante, fluído, cálido y sugerente hizo la exaltación de los festines y ágapes que se celebraban en la antigüedad. Dijo que en aquellas comidas celebradas en los milenios mas que el placer de los manjares lo que se buscaba era la agrupación de todos los individuos; estimular el espíritu de servicio y procomún; por esta causa el creía que los Rotarios llevados de ese mismo anhelo se reunían en sus almuerzos semanales para estrechar los lazos de convivencia y laborar por el mejoramiento colectivo.

Advirtiendo la presencia de numerosos norteamericanos en dicho acto tuvo frases de elogio para las Universidades Americanas con motivo de haber sido invitado por la de Harvard al Congreso Internacional de Filosofía celebrado hace unos meses. Se congratuló nuevamente de encontrarse entre elementos como los que integran el Club Rotario, agradeciendo la atención que tenía con él

El doctor Alzugaray, de la Comisión encargada del Fomento del Parque Infantil en la Habana informó a sus compañeros Rotarios de las gestiones realizadas para la implantación definitiva del Parque Infantil de la Habana; agregó que en vista de los informes presentados por el técnico que asesoró a la Comisión se había desechado la idea de emplazarlo en el Parque de la India como se había pensado en un principio, escogiéndose en su defecto y con el consentimiento del Honorable Secretario de Obras Públicas el Parque de Peñalver que reune excelentes condiciones para el objeto mencionado. En cuanto los aparatos que se emplearán en dicho Parque Infantil han llegado ya a la Habana y se estima que antes de dos o tres meses empezará a funcionar.

MAGNIFICO RECIBIMIENTO EN CAMAGÜEY . . . . . .

Viene de la PRIMERA página

NO RECIBEN EL MONUMENTO DEL MARQUES DE SANTA LUCIA

El Secretario de Instrucción Pública, general Alemán se ofreció para ser portador y hacer entrega al Honorable señor Presidente de la República y Secretario de Obras Públicas de la exposición del Club Rotario, pidiendo que no se reciban las obras del monumento erigido en el parque "Gonzalo de Quesada" en honor del Marqués de Santa Lucía, por no ajustarse a las condiciones exigidas en el contrato.

EL DOCTOR RAMIRO GUERRA

Sucedió en el uso de la palabra al general Alemán, el doctor Ramiro Guerra, Superintendente General de Escuelas, quien se refirió al estado actual de la enseñanza en Cuba y a los magníficos planes que tenía el actual Gobierno para llevar a cabo la gran reorganización de la Escuela Cubana, adaptándola a la verdadera y esencial doctrina que debe guiarse en estas fundiciones de las venideras generaciones.

También habló el doctor Ramiro Mañalich, Inspector de Escuelas Normales, que fué muy aplaudido

El poeta doctor Felipe Pichardo Moya, perteneciente al Club Rotario recitó una bella composición poética, por la que fué muy felicitado.

LA ABOLICION DE LA ENMIENDA PLATT

Del Club Rotario, el General Alemán, se trasladó al Consejo Provincial y al Ayuntamiento donde se celebraron recepciones en su honor. En el Ayuntamiento tuvo el general Alemán, frases alentadoras impregnadas de hondo patriotismo y de puro sacrificio por el bienestar de la patria.

En el Ayuntamiento, el Secretario de Instrucción Pública dió las gracias por aquella ocasión memorable en que por haberse negado a estampar su firma en el Apéndice de la Enmienda Platt, en unión de Salvador Cisneros Betancourt y Manuel Ramón Silva, fué proclamado hijo adoptivo de Camagüey, recalcando el general Alemán, que el general Machado, al ser electo Presidente de la República, lo primero que hizo fué ir a Washington y declarar públicamente que al terminar su obra de Gobierno, cuando su período presidencial se termine, por fuerza tendría que desaparecer de nuestra Constitución la Enmienda Platt, al dejar demostrado los cubanos la capacidad para vida propia

VISITAN LAS DISTINTAS SOCIEDADES

Del Ayuntamiento partieron con el Secretario de Instrucción Pública, las autoridades y demás personas que integraban la comitiva hacia la histórica sociedad Liceo, visitando también las sociedades Antonio Maceo, Colonia Española, El Lugareño, El Progreso y Sociedad Popular Santa Cecilia, en cuyos lugares fué muy agasajado.

VELADA EN EL LUGAREÑO

Esta noche se celebra en la sociedad El Lugareño la velada en honor del general Alemán, Secretario de Instrucción Pública, donde hablarán el doctor Ramiro Guerra, Superintendente General de Escuelas y el doctor Ramiro Mañalich, Inspector de Escuelas Normales.

COMIENZAN LAS SESIONES DE LA JUNTA

Para mañana a las ocho de la mañana comenzarán las sesiones de la Junta de Superintendentes Provinciales de Escuelas, bajo la presidencia del Secretario de Instrucción Pública y Bellas Artes, general José B. Alemán.

Mario Herrera, Corresponsal.

SOLEMNE VELADA EN "EL LUGAREÑO"

CAMAGUEY, enero 13.—DIARIO DE LA MARINA.—Habana.—Con inmensa concurrencia, predominando el Magisterio camagüeyano, efectuóse en la sociedad "El Lugareño" la velada presidida por el Secretario de Instrucción Pública, doctor Alemán, a quien acompañaban los demás ilustres visitantes.

El doctor Ramiro Mañalich disertó exquisitamente sobre la evolución e inmensos progresos de la enseñanza en la República de México, señalando de modo entusiasta los derroteros que en ese sentido sigue el actual Gobierno de la República hermana.

Nuestro compañero el doctor Ramiro Guerra dió una soberbia conferencia sobre nuestros grandes progresos en todos los órdenes durante la vida republicana, mostrando su optimismo acerca del venturoso porvenir que como nación nos espera. Declaró que la enseñanza en la provincia de Camagüey es la más desmedrada, no a causas de los sistemas ni por carencia de competencia de sus mentores, sino debido a factores históricos, dado que a causa de las guerras emancipadoras fué la más sacrificada en su riqueza y población, que continúa siendo la de menor densidad en cuanto al número de habitantes.

Ambos conferencistas fueron muy aplaudidos.—Mario Herrera.

LA EPIDEMIA DE GRIPPE EN JAPON

TOKIO, Japón, enero 12.—(AP)—En los últimos diez días han muerto en Tokío 690 personas, en su mayoría niños a consecuencia de la epidemia de influenza que está castigando al Japón.

Desde el mes de noviembre último ha habido 2368 muertes, atribuídas a la enfermedad. El Departamento de Salubridad del Gobierno japonés ha estado luchando reciamente para impedir la propagación de la epidemia a otros centros importantes.

NO SE CONOCE LA CAUSA ORIGINAL DE LA INFLUENZA

WASHINGTON, enero 12.—(AP) Las autoridades de salubridad pública de los Estados Unidos harán cuanto sea necesario para impedir la entrada en el país de los gérmenes de la influenza, que ha hecho su mortal reaparición en Europa. Si logran impedir la invasión del mal creen que no habrá motivos para alarma en los Estados Unidos.

El auxiliar del médico general, doctor Pierce, dijo hoy que los funcionarios del Departamento tienen grandes dificultades para identificar el gérmen que produce la influenza, por no conocerlo bien la ciencia.

—Hemos tenido influenza todos los años — ha explicado el doctor Pierce—y me parece, por la experiencia que hay del asunto, que la forma actual es la llamada benigna. Tenemos que admitir que somos impotentes para actuar contra la influenza, porque la causa original de ésta no es bien conocida. Las autoridades sanitarias de los puertos norteamericanos mantienen una vigilancia especial, pero sólo hay seis enfermedades contra las que se puede usar la cuarentena, y la influenza no es una de ellas. Pudiera ser que el gérmen del mal entre en los Estados Unidos con cualquier pasajero resfriado.

35,000 KILOMETROS DE VUELO SIN INCIDENTES

MARSELLA, Francia, enero 12. (A. P.)—El teniente Bernard, aviador naval francés, completó hoy un vuelo redondo de Marsella a Madagascar, cubriendo 35.000 kilómetros. La jornada comenzó el 12 de octubre, desarrollándose las etapas del vuelo de ida sobre los territorios africanos de Francia, y las de vuelta por el valle de Nilo. El vuelo no ha tenido incidentes.

kqOl'h'C--taUr

UN CONTRABANDO DE CIGARRILLOS NORTEAMERICANOS

Unas mil cajetillas han sido ocupadas por los aduaneros y detenidos los contrabandistas

Esta madrugada fué descubierto un contrabando de cigarros americanos por el segundo jefe de la vigilancia de noche, señor Manuel Navarro, lográndose arrestar a cuatro personas y ocupar cerca de mil cajetillas de dicho producto.

El señor Navarro, desde hacía días tenía conocimiento de que por distintas personas se habría de llevar a cabo la introducción en la Habana, de un cargamento de cigarros americanos, por lo que puso una vigilancia que dió el resultado apetecido.

El señor Navarro, con dos vigilantes de la Aduana, pudo sorprender cuando del vapor inglés "Santa Verónica", surto en bahía, se arrojaban a una lancha que estaba al costado de la referida embarcación, una maleta y un saco. Los que iban en la lancha, acto seguido abandonaron el costado del buque, siendo perseguida por la gasolinera de la Policía.

La tripulación de la pequeña embarcación, al darse cuenta de que se les seguía, temerosos de ser aprehendidos arrojaron al mar la maleta y el saco, siendo ocupados por la Policía y detenida la repetida lancha.

La lancha en que se llevaba el contrabando, es la denominada "Paquita", cuyo patrón, Francisco Fachal Rodríguez, vecino de Maceo 12, en Regla, fué detenido en unión de los dos tripulantes Francisco Fachal Molina, hijo del primero, y de José Ojeda Rodríguez, cuyo domicilio se negó a dar.

También fueron arrestados Romualdo Caryas, tripulante del vapor "Santa Verónica", que fué quien trajo el contrabando de cigarros, ascendente a cien paquetes.

Caryas, que es de nacionalidad inglesa, expuso que, efectivamente, él trajo esa mercancía porque le habían dicho que en Cuba se vendía a buen precio.

Las cajetillas ocupadas carecen del sello del impuesto, así como que trataban de sacarlas sin pagar los derechos de arancel.

Los acusados fueron remitidos al juez de guardia.

M.E.C.D. 2016