SECCION 1ª

EL TIEMPO
LA NOTA DEL OBSERVATORIO
ESTADO DEL TIEMPO
Véase en esta página

DIARIO DE LA MARINA

EDICION DE LA MAÑANA
INFORMACION CABLEGRAFICA MUNDIAL
POR NUESTROS HILOS DIRECTOS

SECCION 1ª

AÑO XCIV.—NUM. 334. El periódico más antiguo de Cuba

LA HABANA, MIERCOLES 1 DE DICIEMBRE DE 1926.—SANTOS ELOY, CANDIDA Y NATALIA

Acogido a la franquicia postal 28 PAGINAS.—5 CENTAVOS

SE EFECTUO AYER LA SUBASTA PARA LAS OBRAS DE LA CARRETERA CENTRAL, ACTO QUE SE VIO MUY ANIMADO Y EN EL CUAL SE HAN PRESENTADO NUEVE PROPOSICIONES

IMPRESIONES

Habana, a 30 de Noviembre de 1926.
Sr. Dr. José I. Rivero, Director del DIARIO DE LA MARINA
HABANA

Bondadoso Director y muy querido amigo:

Me proponía escribir un artículo para el DIARIO con un **"Alea jacta est"**, por haber ya pasado el Rubicón, en la seguridad de que no hay esfuerzo para el bien general que no produzca sus buenos frutos y no redunde en beneficiosas enseñanzas para todos. Pero al poner el papel en la máquina, me asaltó, la duda, si no la plena convicción de que mi voz no era la propia y autorizada para el caso y, por ende, resultaría **"vox clamantis in deserto"**.

Mi propósito era, el de condensar la atomatización del ambiente. Para ello es indispensable la pluma tuya que, para fortuna y delicia de tus inmensos lectores, desde el último domingo ya no sigue abandonada en el fondo reseco de tu tintero. Tu voz tiene una enorme intensidad. Tus "Impresiones" llegan hasta los catalépticos.

Mi título sería el de un aforismo de estos que no fallan: **"Le conoceréis por sus frutos"** e iría dirigido a las Sociedades Regionales para premiar a un viejo y modesto funcionario cubano, cuya labor discreta y prudente siempre, y, siempre inspirándose en el bien de la república a la cual sirve, ha logrado hoy alcanzar una solución armónica, prudente y salvadora. El nombre de este funcionario, conocido por todos como Delegado del gobierno por muchos años, corre hoy de boca en boca como una vibrante y simpática actualidad. El propio Destino quiso hacer, en su irreprochable conducta de diplomático, un rasgo de justicia, colocándole, si bien ocasionalmente, en el cargo de Gobernador de la Habana. El nombre se me sale por entre las teclas y es preciso estamparlo. Se llama don Ernesto López.

¿Quién no le conoce por haber asistido a las juntas, o por referencia de ellas?

Cuando las enconadas luchas sacudían las pasiones y agitaban los puños dentro de un hervor peligroso, que hacían temer por la armonía y aún la vida misma de cada respectiva sociedad; cuando todo presagiaba un fin borrascoso con presentimiento de tragedia, surgía de la mesa presidencial un hombre enjuto ante el paienque de las discusiones enconadas. Aquel hombre de porte sencillo y de cara afable, se había alzado con una majestad de orientador. Su franca sonrisa parecía haber dejado al margen el rigorismo de su autoridad de la que estaba investido. Y, en medio de una atención religiosa, se le oía desgranar de sus labios, unas palabras de suma belleza, como fórmulas de encantamiento y de consejo. Su oración tuvo siempre el mágico valor de una capa de aceite sobre las olas encrespadas.

Merced a esta intervención feliz del señor López, como Delegado del Gobierno, las Sociedades Regionales en sus discordias, lejos de irse al Aventino como parecía, se produjo la fiebre salvadora que ha dado estas grandezas ostensibles. No sólo son honra y prez de la Habana sino que, a mi modesto juicio, redundan en gloria ejemplar de esta tan querida república.

Ernesto López ha sido por su especial tacto, su indiscutible talento y su idiosincrasia meritoria, no el Delegado gubernativo, sino que se condujo como un hermano mayor, rico de experiencia en las multitudes, inductor de noble sensatez, que con sus atinadas persuasiones e incansable paciencia, dirimía los enconos más profundos. A la agresividad de los bandos contendientes derramaba como por encanto sus sesudas advertencias. Así disolvía los conflictos como un panal en un vaso de agua.

Y Ernesto López es un hombre pobre con todos los méritos y con toda la dignidad de un caballero sin tacha. Sostiene con sus escasos emolumentos a una familia modelo de cuanto puede haber en la vida de ordenado dentro de sus limitados recursos. Su esposa es un ángel de virtud y de labor doméstica. Sus hijos corresponden a la aureola de sus padres.

Tengo por seguro que el penoso conflicto zanjado por mediación del actual Gobernador y bajo las órdenes del señor Presidente de la República, representa un enorme trabajo pacienzudo, sagaz y muy delicado para dejar las cosas sin resquemores y cumpliendo la máxima de Martí: "Con todos y para todos".

En conclusión, querido amigo, que ha llegado el momento de que cristalice la gratitud sin conflictos, sin molestias y en justicia. Para regalarle una casa al "heraldo de la paz" se podría, por ejemplo, acordar en las respectivas sociedades regionales que al recibo del mes de enero se le adicionara el cobro de UNA PESETA para cada socio. Así cumpliríamos un deber moral y todos seríamos iguales en el tributo del honor.

En cuanto a lo demás. . . "doctores tiene nuestra Santa Madre Iglesia. . ."

Tuyo con el más sincero afecto.

José Aixalá.

Gastón Mora dedica su artículo de ayer a la indiscutible aunque discutida reelección del Gral. Machado, y en él hace dos aseveraciones que nos interesa mucho poner en claro.

Haciendo un conteo de las fuerzas reeleccionistas, termina el ilustre escritor un párrafo con estas palabras: . . . "y sin olvidar tampoco al DIARIO DE LA MARINA que, por boca de su Director, ha hecho profesión de fe reeleccionista, todo el mundo aquí va entrando por el camino de la reelección."

Ignoramos dónde, cómo y cuándo hemos hecho tal profesión de fe. Hemos dado un viva a la reelección a manera de saludo, al reanudar nuestra labor de comentarista, porque tenemos entendido que esa es en los ciudadanos disciplinados como el persignarse de los católicos.

Por otra parte, ¿a qué vendría el declararnos reeleccionistas cuando el problema no es de ganar adictos, sino de todo lo contrario, puesto que existe un verdadero arrebato **por coger puesto?**

Los buenos amigos del general Machado deben abstenerse de declararse reeleccionistas, si no quieren crearle un verdadero conflicto.

La segunda aseveración del gran periodista, que nos interesa rectificar, es la que hace allí donde, hablando de una posible dictadura ilustrada, dice: "Y no mencionamos en esta lista de intelectuales—expuestos a "sufrir" la innoble melancolía de los apuros pecuniarios—que dijo el gran periodista y hombre de estado, Disraeli, a Pepín Rivero, porque la dirección del DIARIO DE LA MARINA es casi la presidencia de la República".

No, dilecto amigo. Hay un tanto de exageración en ese juicio.

Para que la dirección del DIARIO DE LA MARINA fuese casi la presidencia de la República, tendría que ocurrir lo que en todo tiempo se ha evitado en esta modestísima casa: que la presidencia de la República sea casi la dirección del DIARIO DE LA MARINA.

MOVIMIENTO MARITIMO

El próximo viernes día 3 de diciembre llegará procedente de Europa el hermoso trasatlántico holandés "Veendam" en viaje extraordinario y trayendo un numeroso y selecto pasaje para este puerto.

Dicho buque por medio de su potente estación radiotelegráfica ha establecido contacto con la de esta capital desde el lunes por la noche.

Los contratistas cubanos se han presentado unidos para así poder hacer frente a la inmensa obra

PROPOSICIONES PRESENTADAS

El Banco del Comercio garantiza el financiamiento de las obras si los cubanos son favorecidos

Con gran animación se celebró ayer tarde la subasta de las obras de construcción de la Carretera Central, en el Salón de Actos de la Secretaría de Obras Públicas. Numerosas personas asistieron al acto, entre las que figuraban, además de los interesados en la subasta, muchos profesionales.

Poco antes de la hora fijada para la apertura del acto, llegó el señor Secretario de Obras Públicas, el que fué recibido con un aplauso por los concurrentes. Al dar las tres declaró abierta la sesión, haciendo presente al tribunal, que en aquellos momentos salía de Palacio el señor Secretario de Hacienda, que deseando estuviera presente al abrir los pliegos, rogaba esperaran breves instantes. Momentos después llegó el doctor Hernández Cartaya y comenzó la apertura de pliegos por su orden.

EL TRIBUNAL

Formaban el tribunal con el doctor Céspedes, el Secretario de Hacienda, doctor Enrique Hernández Cartaya; en representación del Senado, el comandante señor Alberto Barreras; por la Cámara de Representantes, el señor Quintín George; el Decano de la Facultad de Derecho de la Universidad Nacional, doctor José A. del Cueto; el presidente del Clearing House de la Habana, señor Narciso Gelats; el presidente de las Corporaciones Económicas, doctor Pedro Pablo Kohly; el presidente de la Sociedad de Hacendados, doctor Ramón J. Martínez; el presidente del Automóvil Aéreo Club de Cuba, señor Andrés Terry; el presidente del Centro de la Propiedad Urbana, señor Manuel Enrique Gómez; el director de Obras Públicas, señor Joaquín Chalons; el Jefe del Negociado de Caminos y Puentes, señor Manuel Coroalles; el Jefe de la Sección de Contratos, Bienes y Suministros, señor Esteban Duque de Estrada; el mayor contribuyente por la propiedad rural y el presidente de la Sociedad Cubana de Ingenieros.

AL ABRIR EL ACTO DE LA SUBASTA

PALABRAS DEL DR. CESPEDES

Señores miembros del Tribunal.

Señores contratistas:

En cumplimiento del Decreto del Honorable señor Presidente de la República, declaró solemnemente constituído este Tribunal, y abierto debidamente este acto de la subasta para la construcción de la Carretera Central en la República. Desde este instante ya queda cerrado el plazo para la admisión de Pliegos o Proposiciones para estas obras.

Quizás este acto no tenga la brillantez o solemnidad que tuvo el acto anterior de esta misma subasta para la construcción de la Carretera Central; pero yo puedo asegurar a ustedes que tanto en esta oportunidad como en la anterior, o si fuera necesario en otra futura, este Tribunal está inspirado en los mismos propósitos, está inspirado en los mismos anhelos de servir a los altos intereses de la República que han sido confiados a su inteligencia y a su buena custodia.

Yo no sé si dentro de esos Pliegos que ahí están encima de la mesa se encontrará la solución que todos deseamos. La vez anterior el Gobierno, a propuesta de este Tribunal, tuvo que declarar desierta la subasta; es decir, tuvo que rechazar todas las proposiciones, porque estimó que ninguna era bastante buena para los intereses de la República. Yo os aseguro que si esta vez entre las proposiciones presentadas no hay alguna que satisfaga completamente nuestras aspiraciones, también serán rechazadas y se declarará desierta la subasta. Pero tengo el anhelo, o más bien el presentimiento, de que entre esas proposiciones saldrá la solución, y pido a Dios que me ilumine a mí y a mis compañeros para en forma adecuada hallar la solución y definitiva resolución de esta obra que ha de propender al bienestar de Cuba.

Continúa en la página OCHO

SE REALIZARA EN DICIEMBRE EL VUELO MEXICO-HABANA

CIUDAD MEXICO, noviembre 30. (SR)—Han comenzado los preparativos para el vuelo México - Habana, tocando en Laguna del Carmen y Progreso. Se utilizarán los nuevos modelos de hidroplanos militares, creyéndose que se realizará en los primeros días de Diciembre.

Por otra parte, el aviador mexicano Pablo L. Sidar, en su aparato Lincoln se propone repetir su hazaña de recorrer toda la República, estableciendo records de velocidad y altura.

LA COMBINACION CONSULAR FIRMADA

Traslados y ascensos en dicha carrera. Nuevo jefe designado para la oficina de Comercio exterior

Fué firmada ayer por el señor Presidente de la República la combinación consular que habíamos anunciado desde hace algunos días, en la que se ascienden varios funcionarios y se trasladan otros. Según manifestaciones del Subsecretario de Estado este movimiento se ha realizado en vista de la antigüedad y competencia de los funcionarios.

He aquí la combinación consular aprobada:

TRASLADOS DE CONSULES

Los traslados de Cónsules realizados son los siguientes:

El Sr. Augusto Merchant, de Génova a New York.

El Sr. Francisco Clauxó, de La Paz a Génova.

El Sr. Felipe Taboada, de New York a La Paz. El Sr. Taboada, solicitará una licencia para jubilarse, por sus muchos años en el servicio.

ASCENSOS

Se asciende a Cónsul General en Belgrado, al Sr. Eusebio Román y Ferrer, Cónsul de primera clase en Copenhague, por renuncia del señor Rafael Cerviño, que se ha acogido a los beneficios de la Ley de Jubilación.

Se asciende a Cónsul de Primera en Tampa, al señor Pedro Firmat, Cónsul de Segunda en Norfolk.

Se asciende a Cónsul de Primera en Copenhague al Sr. Guillermo Espinosa, Cónsul de Segunda en Newport.

Se asciende a Cónsul de Segunda en Newport, al Sr. Javier Paulino Dick, Cónsul de Tercera en Santo Domingo.

Se asciende a Cónsul de Segunda en Norfolk al señor Enrique López Rodríguez, Cónsul de Tercera en Orlos.

Continúa en la página OCHO

HOY REGRESARAN A "LA BENEFICA" LOS FACULTATIVOS

Declaración de principios de la Federación Médica en los que se enaltece a los centros regionales

FELICITACIONES EFUSIVAS

En sesión celebrada ayer por la comisión ejecutiva del C. Gallego el Sr. Bouza comunicó el arreglo

Para ayer, a las cinco de la tarde, estaba citada la Comisión Ejecutiva de este centro por su Presidente, señor Jesús María Bouza.

Momentos antes de comenzar llegó al Centro el Gobernador Provincial, señor Ernesto López a quien todos los señores del Ejecutivo recibieron fraternalmente. El señor Ernesto López trasladó al señor Bouza una comunicación que recibiera de la Federación Médica en la cual imparte dicha entidad su aprobación a las conclusiones que dieron lugar a la solución del conflicto latente entre dicha entidad y el Centro Gallego, solución cuyos términos ya conocen nuestros lectores por haberlas publicado en nuestra edición de ayer.

También entregó el Gobernador Provincial al señor Bouza la declaración de principios, aportada por la Federación Médica, a su debido tiempo, documento que publicamos, porque en él se estampa el concepto que la Federación y todos sus miembros tienen de las Sociedades Centro Gallego y Asociación de Dependientes, y porque a su debido tiempo publicamos también las que aportaron los representantes de las Sociedades citadas.

DECLARACION DE PRINCIPIOS

El doctor Angel Arturo Aballí, Presidente de la Federación Médica de Cuba en su carácter de tal, y con plenos poderes de la misma declara: Que dicha Institución considera y ha considerado siempre al Muy Ilustre Centro Gallego de la Habana como una organización de verdadera utilidad pública que al igual que sus similares prestan a la República grandes servicios en los distintos aspectos en que se desenvuelven sus iniciativas.

Que ha tenido, tiene y tendrá para ella todo género de consideraciones y respetos a que le hace acreedor su larga historia de convivencia fraternal con la Sociedad Cubana, que no puede desconocer la meritísima labor por ella realizada en sus ya largos años de existencia.

Que la Federación Médica de Cuba, en cuyo nombre actúa, no ha pretendido, pretende ni pretenderá inmiscuirse en los asuntos de carácter

Continúa en la página OCHO

INCENDIO A BORDO DEL VAPOR "MAASDAM" EN VIAJE DESDE LA HABANA A VIGO

LISTA DE PASAJEROS EMBARCADOS EN LA HABANA

GIBRALTAR, noviembre 30. (UP).—La Agencia del Lloyd en este puerto ha recibido noticia de que el vapor "Maasdam" de la Holland American Line, ha lanzado peticiones de auxilio por hallarse en gravísima situación a consecuencia de llevar fuego a bordo.

El "Maasdam" expidió la señal S. O. S. ("Save our souls", que quiere decir "Salvadnos"); hallándose en la latitud 42.4 Norte, longitud 14.38 Oeste, frente a la costa de Portugal.

El "Maasdam" salió de Nueva Orleans el día 9 de noviembre, para Vigo, España y Rotterdam, Holanda. En su ruta, hizo escala en Veracruz el día 12 del actual, y en la Habana, el 17. Es un barco de 8.812 toneladas brutas, de 360 pies de eslora y fué construído en el año 1921.

De la Habana zarpó el 17 del actual y su llegada a Vigo estaba calculada para hoy, pero ha debido encontrar mal tiempo que ha acortado su marcha porque dada la altura a que se halla es imposible que alcanzara este día el citado puerto gallego, aun cuando no hubiere sufrido el accidente que le hace reclamar auxilio.

EL PASAJE QUE LLEVA EL "MAASDAM"

LONDRES, noviembre 30.—(UP).—El vapor "Maasdam" lleva a bordo doce pasajeros de cámara y setenta de tercera clase, la mayor parte de éstos embarcados en la Habana para puertos españoles. También lleva pasaje de México.

En Nueva Orleáns embarcaron cuatro pasajeros, llamados Modesto Lorenzo, Ramón Quevedo, Elías de Ruyter y Mohamed Khayr.

El "Maasdam" conduce en sus bodegas un cargamento de harina de Nueva Orleans, de plomo, y además de miel y tabaco de Cuba, además de mercancías en general.

EL "MAASDAM" RECIBE AYUDA SUFICIENTE

LONDRES, noviembre 30.—(AP).—La Agencia del Lloyd ha recibido mensajes posteriores desde Lands End, que alivian la gravedad de los primeros despachos, expedidos por el "Maasdam".

La gravedad de la situación se halla dominada, en lo que al salvamento del pasaje se refiere. El vapor norteamericano "West Ivis" recogió las peticiones de auxilio del buque incendiado y se dirigió a toda máquina a auxiliarle.

También corría a todo vapor en ayuda del "Maasdam" el buque británico "Dalegarth", pero tan eficaz debe ser el auxilio que ya recibe el barco siniestrado que contestó al ofrecimiento del "Dalegarth" en los siguientes términos: "Gracias, tenemos auxilio suficiente".

PASAJEROS QUE EMBARCARON EN LA HABANA EN EL VAPOR MAASDAM

Gracias a la amabilidad de nuestro particular amigo el señor Alberto Rueda, uno de los apoderados de la firma R. Dussaq y Compañía, representantes en la Habana de la compañía Holandesa Americana, propietaria del vapor "Maasdam", podemos ofrecer la lista de pasajeros embarcados en este puerto en el mencionado barco el día 17 de Noviembre y que suman en total 73:

He aquí los nombres: Lorenzo Gens Villar, José Casak Guayanes, José Vas Rego, Manuel Iglesias Sánchez, Manuel Rodríguez Leal, José Fernández González, Gumersindo González González, Gerardo Picouto Fernández, Ramón Jorge Pérez, José Prado Lamas, Manuel López Prado, Carmen Pérez Núñez, Lorenzo Pérez Iroa, Josefa Expósito, José Estevez Pérez, Isidro Yañez Martínez, Juan A. Lamas Varcalcer, Antonio Alvarez Montereo, Casimiro Sera Pérez, Domingo Martínez Alvarez, Lizardo Ancia Ancia, Maximino Gutiérrez Ramos, Lázaro Panizo Canizo, Manuel Castro Conde, Gerardo Rodríguez Fernández, José García González, Albino Fernández López, Miguel Fernández López, Petra Alonso Pazos, Joaquín Moisés Saavedra de Castro, Mariano Turrón Estrada, Vicente Conde, Germán Pérez Martínez, Antonio Ricos, Eusebio Pérez, Adolfo González González, Santiago Alvarez Costa, Jerónimo Rodríguez Salvao, Manuel Caetano González, Emilio Villar Pérez, Teresa López Cadena, Francisco Arés López, José Figueras Maldonado, Juan M. Viadal López, Juan Iglesias España, Angeles Sánchez Villarino, Roque Vázquez Fonte, Josefa Cesteros Romero, Aurora Cesteros Romero, Juan Rey, Josefa Densi e hijas María, Dulce y Rosario; Manuela Rodríguez, hija Elena, e hijo Agustín; Victoria Hernández e hijo Pantaleón; Manuel A. Castro, Carmen Tarriao, hijas Sara, Esendia, Olga e hijo José; Carolina Emilia del Peso e hija Avelina; Justa Palacios, Fernando de Dios Atienza, Luisa de Dios Atienza, Esteban Fraga Alonso, Angel Fernández Fraga e Ivan Ibacete.

Continúa en la página OCHO

MEDIANTE UN DECRETO, SE AUMENTA EL IMPORTE DE LA FIANZA PARA LOS QUE SE DEDICAN A FABRICAR LICORES

En este decreto del Secretario de Hacienda, firmado ayer por el Sr. Presidente de la República, se hace mención de los perjuicios que sufre el Estado por la insuficiencia de las fianzas aludidas

OTRO DECRETO REFERENTE AL TRAFICO DE BEBIDAS

También fué firmado ayer y se refiere a los Almacenistas, Comisionistas y Representantes de firmas extranjeras que trafiquen en vinos, ya fabricándolos o ampliando los recibidos

A propuesta del Secretario de Hacienda, Dr. Enrique Hernández Cartaya, el Presidente de la República ha firmado el siguiente decreto:

POR CUANTO: en la práctica se ha demostrado que la fianza establecida por el Decreto de 20 de Diciembre de 1912, para el ejercicio de la industria de fabricación de licores, no es suficiente a garantizar los intereses del Estado en cuanto al Impuesto que grava los licores se refiere de acuerdo con la Ley de 25 de Enero de 1904, por resultar siempre que en dichas industrias hay una existencia mucho mayor que la resguardada por la fianza prestada.

POR CUANTO: Por la Sección de Impuestos se han tramitado expedientes de defraudación contra los licores que sus importes exceden de mucho de las fianzas constituídas, no pudiendo la Administración pública resarcirse de la totalidad de la suma defraudada por carecer los industriales de garantías que respondan a las resultas de dichos expedientes, ocasionando éstos la pérdida de sumas considerables que al Estado corresponden.

POR TANTO: en uso de las atribuciones que me están conferidas por el artículo Séptimo de la Ley de 27 de Febrero de 1903, y en su texto definitivo de 25 de Enero de 1904, y a propuesta del Secretario de Hacienda,

Continúa en la página OCHO

EL PARTE DEL WEATHER BUREAU PARA HOY, MIERCOLES

WASHINGTON, noviembre 30.—(S. R.)—El pronóstico del tiempo emitido por el Weather Bureau para las próximas veinticuatro horas en las regiones que se citan a continuación es como sigue:

De Cabo Hatteras a Cayo Hueso: Vientos moderados del N. y del N.E. y buen tiempo en general.

Este del Golfo de México: Vientos moderados del N. rodantes al N.E. y E. y buen tiempo.

Oeste del Golfo de M...: Vientos moderados del E. y del S.E. y buen tiempo.

Mar Caribe y Paso de los Vientos: Vientos moderados a frescos del E. y N.E. y cielo cubierto con tiempo lluvioso.

Mitchell.

UNA CARTA DEL DOCTOR JOSE MARIA ZAYAS

Con el mayor placer publicamos la siguiente carta que dirige a nuestro Director el Administrador de la Aduana de la Habana Dr. José María Zayas.

Habana, Noviembre 30 de 1926.
Dr. José Ignacio Rivero.
Director del DIARIO DE LA MARINA.
Presente.

Mi querido amigo y compañero:

Con ocasión de haberse hecho público el propósito del Dr. Enrique Hernández Cartaya, de crear, como una nueva colaboración al Gobierno del General Machado, la Dirección General de Aduanas, para, unificando este servicio, obtener mayor recaudación, tanto en ese Periódico de fu inteligente dirección, como en otras publicaciones de esta Capital, se ha mencionado mi nombre como futuro Jefe de esa Dependencia del Estado.

Esas muestras de estimación y confianza que se me dan con las citadas informaciones, las agradezco en todo lo que valen, pero al mismo tiempo, deseo expresar, que yo en ningún instante he mantenido aspiraciones especiales para ese cargo, distintas de las de continuar prestando mis servicios a este Gobierno, ya en la Administración de la Aduana de la Habana, ya en otros puestos, en tanto se estimen aquellos convenientes a los intereses generales del País.

Queda como siempre, tuyo affmo. amigo y compañero,

José M. ZAYAS.

PROMETE BUENA LABOR LA INSTITUCION HISPANO-CUBANA DE CULTURA

Se han señalado ya los lugares a donde podrán dirigirse las adhesiones e inscripciones de socios. — Conferencias para los profesionales y estudiantes y de divulgación cultural

La Institución Hispano-Cubana de Cultura, recientemente creada en la Habana, y de cuyas líneas generales ya tienen conocimiento nuestros lectores está actualmente terminando todos los detalles imprescindibles para su funcionamiento, que como ya hemos dicho, comenzará muy en breve.

Por el momento se está realizando la tramitación legal para quedar constituída con arreglo a los requisitos que marca la Ley, requisitos que se están llevando a cabo en el Gobierno Provincial de la Habana para que pueda quedar constituída y funcionar con arreglo a sus estatutos.

Como existe un gran entusiasmo en todas nuestras clases sociales — el nuevo organismo, de aquí que la mesa provisional que se formó en el momento de su constitución ha acordado que cuantos deseen enviar su adhesión pueden hacerlo en los siguientes lugares: en el bufete de Idoctor Fernando Ortíz, San Ignacio, número 40; Dámaso Valenzuela, Librería Wilson, Obispo 52; Ricardo Veloso, Librería Cervantes, Galiano 62, y en "El Encanto", "Fin de Siglo", y "La Casa Grande".

Ya cuota como miembro de la Institución Hispano-Cubana de Cultura es de un peso al mes, y no se exige ninguna orta cantidad por el concepto de entrada. Naturalmente que todas aquellas personas que velan-

Continúa en la página DIECIOCHO

LLEGAN A NUEVA YORK LOS DOCTORES MARTINEZ ORTIZ Y DE LA TORRIENTE

NUEVA YORK, noviembre 30.—(AP). A bordo del trasatlántico "Paris" llegará mañana de Francia el doctor Rafael Martínez Ortiz, ministro cubano en Francia, que acaba de ser nombrado para desempeñar la cartera de Estado del Gobierno de su patria.

También llegará a Nueva York en el mismo buque el doctor Cosme de la Torriente, primer embajador que tuvo la República de Cuba en los Estados Unidos, distinguido orador y diplomático. Viene acompañado por su esposa, señora Estela Broch, y su hija María Luisa. Se alojarán en el Hotel Plaza, donde permanecerán unos días antes de salir para la Habana.

SIN LUGAR EL RECURSO DE REFORMA DEL AUTO PROCESANDO AL ALCALDE CUESTA

El auto en que así se declara ha sido dictado en la tarde de ayer por el doctor Gabriel Quesada, designado juez especial para conocer de la causa seguida al Sr. José María de la Cuesta

Ayer tarde el doctor Gabriel Quesada, Juez de Instrucción de la Sección Primera y actualmente Juez especial de la causa instruída por desobediencia y malversación contra el señor José María de la Cuesta, dictó un auto denegando al recurso de reforma presentado por el letrado doctor Evaristo Avellanal, defensor del procesado.

Los fundamentos del auto denegatorio son los siguientes:

Considerando: Que es un hecho demostrado en la actuación sumarial que los hechos investigados revisten los caracteres de los delitos de desobediencia y malversación de caudales públicos, continuado, y que existen contra el recurrente José María de la Cuesta, indicios racionales de criminalidad, que lo hacen aparecer como presunto responsable en concepto de autor de esos delitos, por lo que concurren los requisitos intrínsicos que determina el artículo 384 de la Ley de Enjuiciamiento Criminal, y por tanto subsisten los motivos que determinaron su procesamiento.

Considerando: además que los beneficios de la Ley de cinco de junio de mil novecientos veinte y cuatro,

Continúa en la página OCHO

JAMES H. FURAY, DEL CONSEJO DE DIRECCION DE LA UNITED PRESS

NUEVA Noviembre 30. (UP) Karl A. Bickel presidente de la United Press, ha anunciado hoy la elección de James H. Furay, vicepresidente de la misma compañía, encargado del servicio extranjero, para el cargo de miembro del Consejo de Directores de la Asociación. Mr. Furay, que se encuentra actualmente en Bogotá, Colombia, donde fué recibido hoy por el Presidente Abadía, trata de resolver de la mejor manera la extensión del servicio de la United Press a ese país.

SE PROYECTA NACIONALIZAR LA POLICIA

El Presidente de la República estudia con verdadero interés el proyecto sometido a su consideración de nacionalizar la Policía de toda la República, independizándola administrativamente de los Municipios.

Habrá un Jefe supremo de todas las fuerzas, que residirá en la Habana y se nombrarán cinco brigadieres al cargo de cada uno de los cinco distritos provinciales.

En la reorganización del Cuerpo y para cubrir plazas de vigilantes se preferirán aquellos que hubieran pertenecido antes a la Policía o al Ejército y disfruten de retiro.

LA SUBASTA DE LA CARRETERA CENTRAL.—El señor Secretario de Obras Públicas inaugurando el acto

Concurso Nacional de Belleza

Al objeto de que puedan figurar en los escrutinios los recibos de suscripción mensual, correspondientes al mes de Diciembre, cuyo cobro se efectua vencido, la Empresa del DIARIO DE LA MARINA, cediendo a ruegos de numerosas candidatas, ha acordado prorrogar hasta el 16 de Enero, domingo, la fecha en que dejará de publicarse el cupón.

El escrutinio final se celebrará en fecha que se fijará oportunamente.

LA ESPAÑA DE HOY

Véase en la última plana la sección que, con este título, redacta nuestro ilustre compañero don Manuel Aznar, director en Madrid de los servicios españoles del DIARIO DE LA MARINA.

Aparecerán siempre en ese lugar preferente sus notables trabajos: síntesis precisas y justas, informativas y aclaratorias, de cuanto de más valor emocional y transcendente se realiza y proyecta en España.

La crónica de hoy se titula:

JUVENTUD INERTE

Cada recibo de suscripción mensual a partir del mes de Octubre equivale a 30 votos

M.E.C.D. 2016

KNOX Y BORSALINO

SOMBREROS DE CASTOR

para hombres que se distinguen por su elegancia, que visten con gusto.

GORRAS KNOX
BOMBAS INGLESAS
CLAC INGLES

Surtido muy completo y PRECIOS VENTAJOSOS

Sombrerería

"LA HABANA"

AGUACATE 37

(Entre Obispo y Obrapía)

Teléfono: A-8168.

12019 1d 1º

Planta hidraúlica y pulverizadora de cal

ALAMBRES PARA LA FABRICACION DE ALFILERES. — DECRETOS CONCEDIENDO LA EXENCION DE RECARGO ARANCELARIO.

Como ayer hemos publicado, han sido firmados los Decretos presidenciales que a continuación insertamos, concediéndose la exención del recargo arancelario a las maquinarias y materiales que importen las Compañías Insular Constructora S. A. e Industrial Alfilerera.

POR CUANTO: Habiéndose solicitado la exención del recargo arancelario fijado por el Decreto No. 44 de 1o. de Febrero de 1904, para las maquinarias que a nombre de la Compañía Insular Constructora S. A. Oil Lime Co., se importen para el establecimiento de una planta hidráulica y pulverizadora de cal, fundándose en que se trata de una industria nueva en el país.

POR CUANTO: que justificada dicha solicitud, toda vez que, por varias disposiciones posteriores al Decreto citado se ha concedido la exención del recargo a varias industrias que iban a establecerse en el país.

POR TANTO: a propuesta del Secretario de Hacienda y en uso de las facultades que me confiere la Ley de 16 de Enero de 1904 y la Constitución.

RESUELVO:

Que las maquinarias que se importen por la Compañía Insular Constructora S. A. Oil Hydrate Lime Co., para el establecimiento de una planta hidratadora y pulverizadora de cal, queden exentas del recargo arancelario que previene el Decreto No. 44 antes citado, siempre que se acompañe a la declaración de Aduana el juramento prevenido para estos casos por la Circular No. 312 de 1904.

El Secretario de Hacienda queda encargado del cumplimiento de lo dispuesto.

Dado en el Palacio de la Presidencia, en la Habana, a los veinte y nueve días del mes de Noviembre de mil novecientos veinte y seis.

Gerardo MACHADO, Presidente.
E. HERNANDEZ CARTAYA, Secretario de Hacienda.

POR CUANTO: Habiéndose solicitado por el señor Víctor Campa, Presidente de la Compañía Industrial Alfilerera S. A., la exención del recargo arancelario del Decreto No. 44 de 1o. de Febrero de 1904, para los alambres de hierro, acero, latón y cobre, para la fabricación de alfileres, ganchos, horquillas y clavitos para zapateros.

POR CUANTO: que considerando justificada dicha solicitud, la materia prima de que se trata ha de ser elaborada en una industria nacional las que en el propio Decreto No. 44 de 1904, fueron exceptuadas del recargo arancelario, y otros posteriores igualmente han quedado exentas del mencionado recargo.

POR TANTO: a propuesta del Secretario de Hacienda y en uso de las facultades que me confieren la Constiución y la Ley de 16 de Enero de 1904.

RESUELVO:

Que los alambres de hierro, acero, latón y cobre, que se importen por la Compañía Industrial Alfelerera, S. A. para la fabricación de alfileres, ganchos, presillas, horquillas y clavitos para zapateros queden exentos del recargo arancelario que en el Decreto No. 44 les impone, siempre que por los importadores se preste el juramento establecido por la Circular No. 312 de la Secretaría de Hacienda.

El Secretario de Hacienda queda encargado del cumplimiento de lo que en el presente se dispone.

Dado en el Palacio Presidencial en la Habana, a los veinte y nueve días del mes de Noviembre de mil novecientos veinte y seis.

Gerardo MACHADO, Presidente
E. HERNANDEZ CARTAYA, Secretario de Hacienda

DE DIA EN DIA

Cuando no es a Wilde es a Wells; y ya hubo ocasión en que echó mano de Wilson y hasta de Weyler. El caso es que el señor Wifredo Fernández va demostrando predilección por citar nombres que tienen la misma inicial del suyo. ¿Manía de gran hombre...? Muy bien puede serlo. Porque es de notarse que el interés de los artículos radica exclusivamente en lo que dice Wifredo y no en lo que opinan Wells o Wilde, que generalmente no es lo que levanta roncha.

Por ejemplo, en el último, que ha publicado "La Discusión", es seguro que lo que piensa Wilde en relación con el cooperativismo, no es lo que les ha quitado el sueño a los conservadores oposicionistas.

LA ENDEMIA PALUDICA DE ORIENTE

No basta honradez para ser un buen administrador de la cosa pública. hay que emplear el dinero con la mayor efectividad posible.

Verbigracia, el crédito gastado en combatir en la Habana una epidemia que no existía—la del tifus—¿no hubiera estado mejor invertido en acabar con el "habitual" paludismo de Camagüey y Santiago de Cuba, en estos días exacerbado?

EL ACUEDUCTO DE SANTIAGO DE CUBA

Lo que más le entusiasma a un distinguido comentarista de la actualidad, en relación con el próximo inicio de las obras para el acueducto de Santiago de Cuba, es que los trabajos durarán tres años dando ocupación a mil quinientos obreros.

—"¡Y esa ocupación—dice entre exclamaciones de gozo—durará tres años!" Lo cual equivale a tres años de necesidades cubiertas, de tranquilidad espiritual, de bienandanzas casi.

¿Hay en todo esto poco o menguado motivo para la alegría de Oriente?

Distinto modo de ver las cosas, según el punto de vista de donde uno las mire.

Si toda la población de Santiago de Cuba, City, estuviera integrada por las familias de esos mil quinientos obreros, no hay duda que la alegría por la duración de las obras sería allí general. Pero la mayoría del vecindario, que no va a trabajar en la construcción del acueducto, no hay duda tampoco que estaría mucho más entusiasmada si se viera la posibilidad de terminar la obra en tres meses.

Con toda seguridad que Obras Públicas realizaría el milagro si pudiera.

SENTENCIA ANULADA

Leemos que se da por segura la anulación de una sentencia de muerte dictada por la Audiencia de Pinar del Río.

Se funda el fallo del Supremo en que uno de los integrantes del Tribunal que juzgó el caso en la Audiencia era un simple juez municipal.

Puro formulismo, que por lo visto sólo conducirá a que los asesinos sean condenados a la última pena por un grupo de funcionarios judiciales de alta categoría todos ellos.

¡Como para que los reos vayan al patíbulo con la dignidad que fué a la horca Don Rodrigo!

UN DISTINGUIDO PERIODISTA

Está en la Habana "el periodista a quien la altiva Albión prestó un destróyer en la Guerra".

No es cubano, desde luego. Inglaterra sabe bien que aquí hay algunos periodistas—y "en la duda, abstente"—a quienes si les prestaran un destróyer no le volvería a ver el humo el prestatario.

Eso, en la altiva Albión. En la democrática Cuba, por no prestarnos, ni nos prestan crédito a lo que decimos.

ESPAÑA Y LA LIGA

Se anuncia que España ha cerrado la oficina que tenia abierta en Ginebra para los asuntos de la Liga de las Naciones, y que dentro de dos años, de persistir en su retraimiento, se dará por definitivamente separada de ese organismo internacional.

Por lo visto los estatutos de la Liga de las Naciones, sólo tienen punto de comparación por la lentitud del procedimiento, con la Ley de Liquidación Bancaria que rige en Cuba.

BUQUES ULTRA-RAPIDOS

Mussolini dice que ha ordenado la construcción de dos trasatlánticos, rápidos como flechas, que surcarán el mar a doble velocidad que los más veloces buques actuales.

¿Para qué necesitará Italia unos barcos tan rápidos? ¿O será una previsión de Mussolini...?

AL SR. JEFE DE LA POLICIA

Personas que nos merecen entero crédito por su seriedad nos piden que hagamos llegar hasta el señor Jefe de la Policía Nacional y el capitán de la Estación correspondiente, la queja que formulan respecto a que en el Parque Garcini, enclavado entre las calles de Oquendo, Franco, Maloja y Estrella, se reúnen infinidad de desocupados a jugar a la pelota molestando a los vecinos con sus escándalos y gritos. Hace pocos días una pelota dió en la cara a una señora que estaba sentada frente a una ventana en la sala de su casa.

Creemos que tanto el jefe de la Policía, como el capitán de la demarcación tendrán en cuenta la queja formulada por esos vecinos y cortarán que en lo sucesivo sigan jugando en ese lugar esos desocupados.

PRONOSTICO DEL TIEMPO PARA HOY

CASA BLANCA. noviembre 30. - DIARIO.—Habana.— Estado del tiempo: Martes 7 a. m. El régimen de altas presiones en casi todos los Estados Unidos, Golfo de México y Atlántico. Pronóstico Isla buen tiempo en general hoy y el miércoles sin gran cambio en las temperaturas. Vientos variables, posibilidad de algunos nublados y lluvias aisladas en mitad occidental.

Observatorio Nacional.

PARTIDO POPULAR CUBANO

ASOCIACION DE PRESIDENTES Y SECRETARIOS

CITACION

Tenemos el gusto de citar a los señres Presideontes y Secretarios de los comités oficiales del Partido Popular Cubano, para la junta extraordinaria que tendrá lugar el próximo jueves, a las ocho de la noche en nuestro local social, Neptuno 17, altos.

En nuestra junta se dará cuenta de importantes particulares que a todos los populares interesa.

Camaño de Cárdenas, Presidente.

Lázaro Vicente, Secretario.

DR. GONZALO PEDROSO

CIRUJANO DEL HOSPITAL MUNICIPAL DE EMERGENCIA

Especialista en Vías Urinarias y Enfermedades venéreas. Cistoscopia y cateterismo de los uréteres. Cirugía de Vías Urinarias. Consultas de 10 a 12 y de 3 a 5 p. m. en la calle Avenida de la República 254.

E 2496 ind. 1 nov.

PARA RESFRIADOS. GRIPPE O INFLUENZA

y como preventivo, tómese el LAXATIVO BROMO QUININA. Es un remedio eficaz y probado. La firma de E. W. GROVE se halla en cada cajita.

DOCTOR FELIPE GARCIA CAÑIZARES

Médico del Hospital San Francisco de Paula. Medicina General. Especialista en Enfermedades Secretas y de la Piel. Aranguren (antes Campanario) 119. Consultas: martes, jueves y sábados, de 2 a 4 p. m. Teléfono M-6763. No hace visitas a domicilio.

2419 Ind. O-4

MARCAS Y PATENTES

RICARDO MORE

(Ingeniero Industrial)

EX-JEFE DE LOS NEGOCIADOS DE MARCAS Y PATENTES

APARTADO DE CORREOS 796

BARATILLO 7. TELEFONO A-6433

Se hacen traducciones técnicas y legales del inglés al español.

Dr. Hernando Seguí

GARGANTA, NARIZ Y OIDOS

PRADO 38, DE 12 A 3

MOSCATEL QUINCARNE

ESTE SI QUE ME GUSTA

De venta en todas partes

Lo importa "La Vinatera"

¿OCUPADO todo el día y por la tarde dolor en el cerebro, malestar y fatiga? Tómese dos tabletas de

CAFIASPIRINA

Alivia rápidamente, levanta las fuerzas, devuelve la lucidez mental y no afecta el corazón ni los riñones

Tubos de 20 tabletas y "Sobrecitos" de una.

BAYER

¡No acepte tabletas sueltas!

Una carta y un escrito del líder obrero señor Luis E. Fabregat

El señor Luis E. Fabregat, conocido "líder" obrero, nos ha enviado una atenta carta, expresándonos su gratitud por los artículos escritos por el DIARIO DE LA MARINA, abogando a favor de la libertad de los obreros presos, entre los cuales se contaba y rogándonos que diésemos publicación a las líneas que se leerán a continuación, relativas al ilustre Secretario de Instrucción Pública y Bellas Artes, doctor Guillermo Fernández Mascaró.

Agradecemos las amables frases del señor Fabregat y tenemos el mayor gusto en complacerle.

He aquí su escrito:

DE CARA AL SOL

Un semanario muy popular y leído por todas las clases sociales de nuestra República, nos trae en el número correspondiente a esta semana una caricatura que nos ha hecho caer en seria meditación a pesar del carácter humorístico del mencionado periódico.

Guillermo Fernández Mascaró, el Secretario de Instrucción Pública de los grandes arrestos, el Secretario de Instrucción Pública que organiza la Universidad de la Habana y arranca de ella para siempre la indisciplina y el desorden, convirtiéndola en un Centro de Enseñanza digno de nuestra patria, el hombre que le da el pecho a la desmoralización del Instituto de Segunda Enseñanza, y trueca ese establecimiento de inmunda pocilga en limpido High-School Americano, el hombre que ha acabado con la explotación de los libros de texto, que era una de las lacras mayores de que adolecía nuestra enseñanza, el que ha hecho que la Instrucción Primaria tenga una dirección técnica de que carecía con la designación de un Superintendente General, dándole brillo y prestigio al Gobierno del ilustre General Machado, cuya política ha seguido fielmente, moralizando las instituciones cubanas, es fusilado por el propio Presidente que le tira de espaldas para hacer más segura su puntería.

Ignoramos si los vericuetos de la política harán necesario el sacrificio del coronel doctor Fernández Mascaró a pesar de que la causa de la Instrucción Pública, con absoluta seguridad, perderá mucho; ignoramos si será fácil tarea obtener un hombre para sustituirlo que esté dispuesto a perder todos los días un amigo, que formando legión, pueda, en un momento dado, contrabalancear las acometidas de sus enemigos, por seguir no sólo los impulsos de su conciencia sino el derrotero señalado por el Honorable Presidente de la República; pero si este sacrificio se impusiera no creemos nosotros que consistirá en un fusilamiento por la espalda ni con él se demostraría tampoco la buena puntería del General.

Machado apunta bien para derribar del primer tiro a los malhechores de la patria, a los que la desacreditan y dañan: pero nunca toma de blanco a los benefactores de esta en la paz, ni a sus soldados de la guerra, ni a sus leales colaboradores que sueñan con sus triunfos de sabio gobernante.

Mascaró podrá salir del Gabinete o no, no lo sabemos; pero lo que sí aseguramos es, que si cae, caerá de cara al sol, dejando en el Departamento donde actúa una estela, tan luminosa, que no podrán apagarla en ningún momento los odios de nadie porque las aguas del pantano ni llegan ni apagarán jamás la luz de las estrellas.

(f.) Luis E. Fabregat.

LA REGENTE

NEPTUNO Y AMISTAD

Cuando necesite hacer un regalo que tenga gran presencia y le cueste poco dinero, pase a ver las preciosidades que en alhajas de gran fantasía y de última moda tiene "La Regente". Le aseguramos que no encontrará nada mejor, ni más caprichoso por menos dinero. Damos dinero en todas cantidade, al interés más bajo de plaza.

CAPIN Y GARCIA

CRONICA DE TRIBUNALES

PENA DE MUERTE PIDE EL FISCAL PARA LOS TRES ACUSADOS DE LA MUERTE DE UN CHINO EN AGUACATE

Contra los tres aludidos procesados: Weyler Elizondo, Agustín Pozo Rodríguez y Manuel Duque González se sigue al propio tiempo otra causa, también de la misma pena por la muerte de un sirio, en Madruga

EN EL SUPREMO

RECURSOS CONTRA FALLOS DE LAS AUDIENCIAS DE LA HABANA, SANTA CLARA Y CAMAGUEY

En sentencia dictada al efecto, la Sala de lo Criminal del Tribunal Supremo ha declarado sin lugar el recurso de casación que, por quebrantamiento de forma e infracción de ley, estableció el procesado Joaquín Valdés Ferrer, chauffeur y vecino de Marianao, contra el fallo de la Sala Primera de lo Criminal de la Audiencia de la Habana, que lo condenó a la pena de tres meses y once días de arresto mayor, como autor de un delito de imprudencia temeraria de la cual resultaron lesiones graves.

También ha declarado sin lugar la nombrada Sala, el recurso de casación establecido por el procesado Bruno Izquierdo Fernández, jornalero y vecino de Cienfuegos, contra el fallo de la Audiencia de Santa Clara, que lo condenó a la pena de tres años, seis meses y veintiún días de presidio correccional, como autor de un delito de robo en casa habitada.

De igual modo ha declarado sin lugar la repetida Sala, el recurso de casación establecido por el procesado Ignacio Fuentes Viñas, labrador y vecino de Morón, contra el fallo de la Audiencia de Camagüey, que lo condenó a la pena de 4 meses y 1 día de arresto mayor, como autor de un delito de estafa.

SEÑALAMIENTOS EN EL SUPREMO PARA HOY

Sala de lo Criminal

Habana. Causa por perjurio contra Francisco Bolaños. Ponente: doctor Salcedo. Letrado: doctor Demestre.

Camagüey. Causa por estafa contra Buenaventura Soler. Ponente: doctor Caturla.

Habana. Causa por hurto contra Vicente Arencibia. Ponente: doctor Bordenave.

Oriente. Causa por homicidio contra Juan Cruz. Ponente: doctor Salcedo. Letrado: doctor Montalvo.

Sala de lo Civil

Habana. Infracción. National City Bank of New York contra Díaz y Compañía. Ponente: doctor Portuondo. Letrados: doctores Prieto y Gorrín.

EN LA AUDIENCIA

PROCESO CONTRA UN CONCEJAL ELECTO POR EL PARTIDO POPULAR

En la causa instruída al procesado Juan Antonio Vistuer Díaz, electo Concejal por el Partido Popular Cubano en los últimos comicios y cuya elección corría peligro de ser anulada a virtud de esta causa, acaba de dictar sentencia la Sala Tercera de lo Criminal de la Audiencia.

Vistuer fué acusado de un delito de atentado a agente de la Autoridad por el Ministerio Fiscal, quien interesó se le condenara a la pena de un año y un día de prisión correccional, alegando la defensa, a cargo del Letrado doctor José Ramón Cruells, que sólo se trataba de un delito de desobediencia y resistencia a agente de la autoridad, penable con una multa de cien pesos.

Pues bien: la tesis del doctor Cruells es la que ha triunfado, puesto que la Sala sólo impone a Vistuer, por desobediencia y resistencia, cien pesos de multa.

Si Vistuer hubiera sido condenado a la pena que interesaba el Fiscal, habría perdido el acta de Concejal por Ministerio de la Ley.

PENAS SOLICITADAS POR EL SEÑOR FISCAL

Un año, 8 meses y 21 días de prisión correccional, por rapto, para Ramón Cabrera Fuentes.

Treintiún pesos de multa o 31 días de prisión, por defraudación a la Aduana, para Alí Musa Mequebel.

Tres años, 6 meses y 21 días de presidio correccional, por robo, para Carlos Huerta Vega.

Dos años de prisión, por delito de hurto continuado de material postal, para Rafael Muñoz Redolta.

Tres años, 6 meses y 21 días de prisión correccional, por abusos deshonesto, para Alfredo Alfonso González.

Un año, 8 meses y 21 días de prisión correccional, por atentado, para Andrés William Gener.

Y 2 años de reclusión, por falsedad en documento privado, para Plácido Espinosa.

SENTENCIAS EN LO CRIMINAL

Se condena a Francisco Amezcua Ayala, por rapto, a 1 año, 8 meses y 21 días de prisión correccional.

A Francisco Fernández Sa, por tentativa de cohecho, a 135 pesos de multa.

A Juan Rodríguez Quintana, por robo, a 2 meses de arresto mayor.

A Florencio Ceballo Lescano, por rapto, a 1 año, 8 meses y 21 días de prisión correccional.

Y a Andrés García Montes, por hurto, a 4 meses y 1 día de arresto.

Se absuelve a Williams Thomas Starauge, acusado de estafa. Defendió el doctor Alfredo Pequeño.

A Juan Acosta Morales, acusado de estafa. Defendió el doctor José M. Rodríguez Aymerich.

Y a Juan Fernández Díaz, acusado de robo. Defendió el doctor Ramón González Barrios.

PLEITO EN COBRO DE $4.597 Y OTRO DE UN PROPIETARIO CONTRA UN EMPLEADO

La Sala de lo Civil de la Audiencia ha confirmado estos fallos de la primera Instancia:

El del Juez del Norte, que condenó a Pedro Varela Rodríguez a pagar a José Manuel González González, ambos del comercio de esta plaza, la cantidad de 4.597 pesos 85 centavos.

Y el del Juez del Oeste, que declaró sin lugar—le negó acción al actor—la demanda que, en cobro de pesos, estableciera Justino Romero García contra Hernando Montes Valdés, el primero propietario y el segundo empleado y los dos vecinos de esta ciudad.

NO HUBO DEFRAUDACION.—RETIRO EL FISCAL

Se celebró ayer tarde el juicio oral de la causa por delito de defraudación a la Aduana contra el comerciante en víveres, de esta plaza, don Damián Rupiano Martinto, para quien se solicitaba la imposición de una multa de $500.

Practicadas las pruebas, el Fiscal, de acuerdo con lo solicitado por el Letrado defensor, doctor José Puig y Ventura, retiró la acusación.

Y quedó el acto concluso para sentencia.

LA MUERTE DEL ASIATICO BUVO LAO, EN AGUACATE

Ante la Sala Primera de lo Criminal de la Audiencia, integrada por su Presidente titular doctor Temistocles Betancourt y los Magistrados doctores Ramón J. Madrigal, Fabián García, Rogelio Benitez y Juan Manuel Macías, comenzó ayer tarde—a las cinco menos cinco,—el juicio oral de la causa instruída contra los procesados Venerando Weyler Elizondo, Agustín Pozo Rodríguez y Manuel Duque González, con motivo de la muerte del asiático Juan Buvo Lao, ocurrida en la finca Antonio, del término municipal de Aguacate.

Representa al Ministerio Público el Abogado Fiscal doctor Alfredo Bernal y a los procesados los defienden los doctores Manuel Castellanos Mena, Joaquín Demestre y José M. Rodríguez Aymerich, interesando el primero la pena de muerte para los tres procesados y alegando los defensores la inculpabilidad de los mismos.

Sólo se practicó la prueba de confesión, negando los procesados su participación en el crimen.

Como Weyler en su declaración expusiera que las manifestaciones que hizo Pozo al inicio del proceso acusándolo a él de ser el autor del crimen, fué bajo la presión del Teniente de la Guardia Rural Pablo Ducunje, que lo golpeó con una fusta y lo amenazó de muerte y como el propio Pozo ratificara ese particular y agregara que el Teniente aludido lo vistió con el uniforme de un Guardia Rural para que detuviera a Weyler, el Presidente de la Sala, a instancia del doctor Castellanos, ordenó se hicieran constar en acta esas manifertaciones, para lo que proceda.

A las siete menos veinte fué suspendido el juicio, para continuarlo esta tarde, a las tres.

LA MUERTE DEL SIRIO ALBERTO MTANES

Para esta tarde está señalado ante la Sala Tercera de lo Criminal, el juicio de la causa seguida contra Weyler y los otros dos procesados, por la muerte del sirio Alberto Mtanes Ganen, ocurrida en Madruga; pero es casi seguro que se suspenda por el hecho de continuar el de la causa antes referida.

SEÑALAMIENTOS EN LA AUDIENCIA PARA HOY

Sala Primera

José Pérez, por daño a la salud pública. Defensor: doctor Fernández.

Felipe González, por amenazas. Defensor: doctor Alfonso.

Julio Hernández, por homicidio. Defensor: doctor G. Sarraín.

Rogelio Saldomando, por estafa. Defensor: doctor Fernández.

Manuel Acebal, por usurpación de funciones. Defensor: doctor Aedo.

José Alvarez, por estafa. Defensor: doctor Figueroa.

Sala Segunda

Alfredo González, por infracción de la ley de drogas. Defensor: doctor Ochotorena.

Alberto C. Vila, por injurias. Defensor: doctor Castellanos.

Emilio Martínez, por lesiones. Defensor: doctor Franco.

Miguel Herrra, por lesiones. Defensor: doctor Barroso.

Senén Montejo, por estafa. Defensor: doctor Fernández.

Angel Long, por infracción de la ley de drogas. Defensor: doctor Roig.

Hermenegildo Alvarez, por imprudencia. Defensor: doctor Font.

Miguel Almaguer, por estafa. Defensor: doctor Cadavid.

Diego Rivero, por estafa. Defensor: doctor Santa Cruz.

Demetrio Toyo, por imprudencia. Defensor: doctor Font.

Sala Tercera

Agustín Pozo, Venerando Weyler y Manuel Duque, por robo del que resultó homicidio. Defensor: doctores: Aedo, Portocarrero y Castellanos.

José Martínez, por estafa. Defensor: doctor Fernández Romero.

Juan Bouzamayor y otro, por estafa. Defensor: doctor Figueroa y otro.

Nilo Pestana, por rapto Defensor: doctor Aedo.

Florindo Torres, por atentado. Defensor: doctor Casado.

Sala de lo Civil

Este. Banco Mututo contra F. Macía. Menor cuantía. Ponente: doctor Fernández. Procuradores: Miranda y Yanes.

Este. Luis Mestre contra José M. Hurtado. Menor cuantía. Ponente: doctor Echeverría. Letrado: doctor Mora. Procurador: Romay.

Centro. Jorge Sánchez contra Manuel Alarcón. Mayor cuantía. Ponente: señor Presidente. Letrado: doctor Sánchez. Procuradores: Vilomara.

Este. Encarnación López contra Caridad Ortega. Mayor cuantía. Ponente: doctor Echeverría. Letrados: Barceló y doctora Ruiz.

Norte. Sociedad Kahne and Nathau contra Fábrica Nacional de Camisas. Ejecutivo. Ponente: doctor Echeverría. Letrado: doctor Gutiérrez. Procurador: Roca.

Centro. The American Foreign Bank contra Ignacio Plá. Ejecutivo. Ponente: doctor M. Escobar. Letrado: Martínez.

ARTICULOS PARA REGALOS

¿Llega el santo de mamá, el aniversario de su compromiso o la boda de la amiga y no tiene idea de lo que ha de regalar? Pues visítenos y le mostraremos infinidad de artículos bonitos, elegantes y no caros, para adorno de la casa unos, para uso personal otros.

"VENECIA"

OBISPO 96 TELF. A-3201

Para Herrajes Modernos "AGUILA 100"

Por ejemplo, si usted está cansado de las cortinas feas, incómodas, ruidosas con que hasta últimamente los Garages de la Habana han sido equipados y que tan pésimo resultado dieron durante el último temporal, puede usted comprar en "Aguila 100".

HERRAJES PARA PUERTAS, MODERNOS

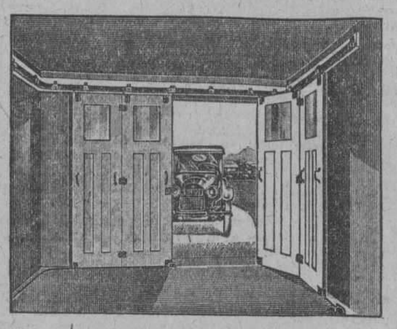

de Garage, como las que ilustramos al lado. Hay en existencia herrajes y vía para huecos de todos los anchos, curvas para las esquinas, riel, guías y curvas de piso, y todo completo para 2 hojas corriendo a un solo lado, o cada una a su lado; para 4 hojas, corriendo dos a cada lado; para 3 hojas, corriendo a un lado, ya sea derecho o izquierdo, o seis hojas, corriendo tres a cada lado. Estos herrajes, o juegos de herrajes para puerta de Garage, son de la marca

R. W. SYLDASYDE

Lo moderno siempre lo encuentra en "Aguila 100". No pierda tiempo en otra parte.

Edgar A. Reynolds

(Representante para Cuba de Richards Wilcox).

"Aguila 100". Teléfono: A-0102.

Apartado 1216.

11908 1d 1º

DURANTE LA ESTACION CALUROSA

cuando usted, se fatiga fácilmente y le falta energía, se siente abatido, nervioso, irritable y debilitado, tome una cucharadita de SALVITAE en un vaso de agua.

REFRESCA, VIGORIZA, LIMPIA Y PURIFICA.

Salvitae

Estimula el HÍGADO, y los RINONES entona la DIGESTIÓN, limpia y purifica el CONDUCTO INTESTINAL, elimina el ÁCIDO URICO, evita la POSTRACIÓN y la LANGUIDEZ.

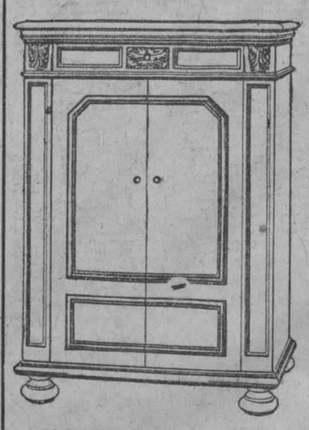

REGALOS A LAS CANDIDATAS

Obsequiaremos con dos Victrolas Ortofónicas MODELO "CREDENZA", una a la candidata de la Habana y otra a la candidata del interior que mayor número de votos manden a los escrutinios que se celebrarán durante el presente mes.

Esta Victrola vale $375.

VIUDA DE HUMARA Y LASTRA S. en C.

Distribuidores Generales de la Víctor Talking Machine Co.

Teléfono A-3498. Ricla 83 y 85.

LAS NINFAS

CONTINUA CON ENORME EXITO LA LIQUIDACION DE LAS EXISTENCIAS Y ENSERES DE

LAS NINFAS

QUE POR TRASLADO DE LOCAL REALIZAN

En esta semana liquidarán también unos cientos de sombreros de Señora y Niña recibidos ayer lunes. Y lo mismo los que esperamos el jueves y viernes. Todos a menos de la mitad de su valor.

Así que huelga la recomendación a las Señoras de beneficiarse de esta ocasión.

NEPTUNO 59. ENTRE AGUILA Y GALIANO.

TELEFONO A-3888.

JOSE IRAVEDRA

Pronto aviso del nuevo local.

11815 2d-30

ESTOMAGO

Siga Vd. el maravilloso tratamiento del Doctor Saint-Aubin

Especialista de la Facultad de Medicina de Paris

Eugastroses, y Digestose *(Segun las formulas de la Facultad)*

Estamos seguros de que Vd dará las gracias

Farmacia BOURBON, 139, Bd Magenta, PARIS-X° - Droguería Sarra, Habana, Cuba *(Y en toda buena farmacia)*

FELIPE RIVERO Y ALONSO

ABOGADO Y NOTARIO

Se entregan con su legalización Consular las escrituras destinadas al extranjero. Rapidez en el despacho de toda clase de escrituras. Traducción para protocolarlos de documentos en los idiomas inglés y francés.

EDIFICIO:

BANCO COMERCIAL DE CUBA

AGUIAR 73, Dptos. 710, 11 y 12. Teléfono: M-1472.

SUSCRIBASE AL "DIARIO DE LA MARINA"

M.E.C.D. 2016

UN VIGILANTE DE LA POLICIA NACIONAL FUE AGREDIDO A PUÑETAZOS POR UNA MUJER, A LA QUE LLEVABA DETENIDA

Detenido un individuo al tratar de pasar como bueno un billete falso de a $20.—Un menor de once años trató de cobrar dos hojas de billetes de la Lotería con un número alterado.—Otras noticias

Ayer mañana los vigilantes de la Policía Nacional pertenecientes a la llamada "Guerrilla de la Muerte", a las órdenes del teniente Miguel A. Rodríguez, número 46, Nicolás Herrera y 369 A. Durán, vieron en un automóvil frente al Mercado Unico, a Elena Valdés Expósito, de Jerusalem, de 30 años y vecina de Universidad 14, y como esta señora está reclamada por el Juzgado Correccional de la Tercera Sección en causa por desobediencia grave a la Policía, la requirieron, para que prestara fianza de $100, o quedara detenida. Para ello, subieron al auto en que ella viajaba, colocándose Durán a su lado en el interior del vehículo y Herrera al lado del chauffeur. Al llegar a los Cuatro Caminos Elena intentó arrojarse del vehículo lo que impidió Herrera sujetando la portezuela. Entonces Elena, le dió varios bofetones, causándole lesiones leves de las que fué asistido en el Hospital Municipal por el doctor Aixalá.

La detenida prestó en la Sección de Expertos fianza de $100, por el caso del Correccional, sacando para ello gran cantidad de billetes de cien pesos, y presentada al Juzgado de Instrucción de la Sección Tercera, quedó en libertad por haber prestado fianza de $200.

BILLETE DE $20 FALSO

El vendedor de billetes de Lotería José Martínez Martínez, vecino de Infanta 55, requirió en Infanta y Carlos III la detención de José Gonzalez Díaz, vecino de Carmen 68, la que llevó a efecto el vigilante 1074 G. de la Torre.

Expuso el vendedor que González en Jesús Peregrino e Infanta, le compró fracciones de billetes, dándole en pago un billete de $20 y devolviéndole él $15.86, pero al fijarse en el billete, vió que era falso por o que ordenó su detención. González fué remitido al Vivac.

DOS HOJAS DE BILLETES DE LA LOTERIA ALTERADAS

El dueño de la vidriera de tabacos y billetes de lotería, situada en 10 de Octubre 246, José Fernández Ledo, español, de 27 años, denunció que el menor Wenceslao Bermúdez Fernández, de 11 años de edad, vecino de Fomento 3, se le presentó entregándole un papel en que escrito con lápiz decía que entregara 10 pedazos al dador y le cambiara las dos hojas premiadas que le llevaba. Estas eran de los números 17527 y 9671, estando alterados en la primera el número 2 y en la segunda el número 7.

Wenceslaa declaró que un mestizo le había dado el papel y las hojas en la esquina de 10 de Octubre y Manuel de la Cruz. Fué entregado a sus familiares por ser menor de edad.

INCENDIO EN UNA CASETA DE MADERA

Ayer tarde se inició un incendio en la caseta de madera situada en Luacia y Pasaje García en el Reparto Juanelo, quemándose parte de un tabique, una caja con ropa y dos fluses. La inquilina de la casa mestiza Elvira Valdés, de Oriente, de 56 años, declaró que al regresar a su casa vió que se había incendiado el tabique y la ropa apagando el fuego con la ayuda de varios vecinos, sin que tuvieran necesidad de intervenir los bomberos. Se considera perjudicada en $40 suponiendo que fuero producido el incendio por una chispa de una hoguera próxima, en la que quemaban basuras varios empleados de Sanidad.

CAYO DE LA ESCALERA

Al caerse de una escalera de mano en su domicilio San Francisco 17, Rolando Soria Ramos, de 17 años de edad, se causó la fractura del cubito y radio derechos. Fué asistido por el doctor García Tudurí en Emergencias.

ROBO DE PRENDAS

Denunció a la Policía Josefa Aguiar Ballovi, vecina de Galiano 70, que de su domicilio le sustrajeron prendas por valor de $72 y a su sobrina Aida Pol y Aguiar, por valor de $45.

OTRO ROBO

Ulpiano Vega Bordolla, español, de 54 años, vecino de Sol 31, denunció que de su domicilio le sustrajeron un portamonedas de plata con $31 y prendas, apreciendo lo sustraído en $100.

SE LLEVO EL DINERO

César Nehmed, de Siria, de 39 años de edad, comerciante, y vecino de Santa Clara 29, denunció en la Sección de Expertos, que hace seis días entregó mercancías para su venta en comisión por valor de $500 a Elías Sirrú, de Siria y éste ha embarcado para el extranjero sin rendirle cuentas ni devolverle dinero ni géneros.

DANDO CRANQUE

Dando cranque a un ómnibus de la empresa El Porvenir, de la cual es Inspector, en O'Reilly y Baratillo, se fracturó el antebrazo derecho sufriendo la luxación de la mano derecha. Juan López López, de la Habana, de 33 años de edad, vecino de Maceo y Dolores en Arroyo Apolo. Fué asistido en Emergencias por el doctor Castellanos.

MENOR INTOXICADA

La menor Ana Bamgarte, de Alemania, de 3 años de edad y vecina de Sn Isidro 23, fué asistida en el Primer Centro de Socorro de una grave intoxicación por haberse tomado en un descuido de su madre una pastilla de permanganato.

Poland Water

(AGUA POLAND)

Pura, Saludable, Medicinal.
Mundialmente famosa.
Recomendada por
médicos eminentes.

Representantes:

GREVATT BROTHERS, Inc.

Oficios 18. Habana.

UNA QUEJA AL CAPITAN DE LA SEPTIMA ESTACION

Varios vecinos de la calle de San José, en la cuadra comprendida entre Lucena y Marqués González, se han dirigido a este periódico para que hagamos llegar hasta el señor Capitán de la Séptima Estación de Policía la queja de los contínuos escándalos que se vienen sucediendo en una casa comprendida en dicha cuadra, y en la que habitan mujeres de vida desordenada.

Es tan justo el escontento del vecindario que ponemos en conocimiento de dicha autoridad este abuso, para que ordene una estrecha vigilancia a fin de corregir los escándalos denunciados.

Comisión Nacional de Estadística y Reformas Económicas

Datos comparativos de la delincuencia en Cuba con las de otros países.

ESTADO DE TAMAULIPAS EN LA REPUBLICA MEJICANA

Este Estado tiene 287.957 habitantes de ellos 147.763 varones y 140.194 mujeres contra 276.206 en la Provincia de Pinar del Río, 916.999 en la de Habana, 332.277 en Matanzas, 713.882 en Santa Clara, 243.982 en Camagüey y 844.582 en Oriente.

Los delitos en 1925 fueron de 1.011 o sea el 3.51 por 1.000 habitantes.

Sentenciados en Cuba en 1925; en Pinar del Río 224 o sea el 0'811 por 1.000 resultando el 2'699 menos.

En la Habana 2.035 o sea el 2'2119 por 1.000 resultando el 1'291 menos.

Matanzas 447 o sea el 1'345 por 1.000 resultando el 2'165 menos.

Santa Clara, 543 o sea el 0'770 por 1.000 resultando el 2'750 menos.

En Camagüey 727 o sea el 2'979 por 1.000 resultando el 0'531 menos.

En Oriente 717 o sea el 0'848 por 1.000 resultando el 2'662 menos.

En aquel Estado mejicano y en el referido año de 1925 se cometieron 204 delitos de homicidio contra 10 cometidos en Pinar del Río, 25 en la Habana, 16 en Matanzas, 3 en Santa Clara, 28 en Camagüey y 15 en Oriente.

Se cometieron en aquel Estado 236 delitos de robo contra 12 en Pinar del Río, 176 en la Habana, 23 en Matanzas, 55 en Santa Clara, 63 en Camagüey y 24 en Oriente.

236 delitos de lesiones contra 20 en Pinar del Río, 146 en la Habana, 50 en Matanzas, 63 en Santa Clara, 75 en Camagüey y 105 en Oriente.

El número de los otros delitos no llega a 50 ninguno de ellos.

GUATEMALA

Según la Estadística del Trabajo Judicial en el Ramo Criminal de Guatemala y que propiamente apreciada no es la de la delincuencia penada en el año 1925 se dictaron 143.931 resoluciones en todos los departamentos o demarcaciones, sin especificarse ni la clase de delitos ni detalles respecto a los delincuentes pero si que el porcentaje fué de 7 por 1.000 habitantes. Nuestro porcentaje es de 1'375 por 1.000 pero de delincuentes sentenciados.

HAWAII

En cuanto a los casos de criminales juzgados por los Tribunales del Territorio de Hawaii según los datos de nuestro Cónsul en Honolulú informamos que en 1924 hubo 8.929 casos criminales convictos; de ellos 2383 por juegos prohibidos 395 delitos contra la propiedad, 708 contra el Orden público, 261 contra la moral, 400 violaciones de la Ley Seca, 291 de embriaguez, 7 homicidios y 1381 de otras clases que en la información se denominan miscelanea.

El porcentaje de los convictos con relación a la población fué de 2'87 y el de Cuba fué de 1'375.

HOLANDA

De las notas suministradas por la Oficina Central de Estadística de la Haya, el número de sentencias firmes de delitos, incluyendo la mendicidad, vagabundaje, souteners e infracciones de contribuciones, fueron 19.937 hombres y 2.251 mujeres y el número de sentencias condenatorias fueron 20.834 o sean 18.867 hombres y 2.167 mujeres. La población de Holanda en 1925 era de 3.683.301 hombres y 3.734.118 mujeres. Total 7.416.419.

El porcentaje fué con relación a las sentencias condenatorias de 2'836 por 1.000 y ya hemos consignado que el nuestro fué de 1'375 por mil.

ESTADOS UNIDOS DE AMERICA

En un folleto de la Asociación de Prisiones de Nueva York se consigna que la población penal en los Estados Unidos en el año 1923 era de 109.619 que da un porcentaje de 99.7 por 100.000 o sea 09.97 por 1.000 contra el nuestro de 1.375 por mil.

PERU

Los reos condenados a pena penitenciaria y cárcel en 1924 por los Tribunales de Lima (Perú), fueron 699 de ellos 438 por delitos contra las personas, 234 contra la propiedad, 25 contra la honestidad 1 por empleado público y sin especificar.

Domingo Espino,
Presidente.

NOTICIAS DEL PUERTO

ADEMAS DE LOS BARCOS DE SERVICIO REGULAR, VENDRAN A LA HABANA 30 GRANDES BUQUES CON EXCURSIONISTAS

El primero de estos palacios flotantes llegará a nuestro puerto el día 18 del corriente y el último, el 21 de mayo.—El vapor "Joaquín Godoy" varó en Cayo Rapao.—Otras noticias del puerto

Ya están en poder de las empresas interesadas en el próximo movimiento de turistas que cruzarán por el puerto de la Habana en la estación invernal presente, los datos relacionados con el movimiento de grandes buques excursionistas que visitarán la Habana, desde el 18 de Diciembre actual, hasta el 21 de Mayo próximo.

El número de barcos, verdaderos palacios flotantes que nos visitarán esta temporada asciende a 30.

A estos buques hay que agregar los de líneas regulares, pertenecientes a la Panama Pacific, Ward Line, Flota Blanca, Dollar Line, Mala Real Inglesa y Peninsular Occiental, todas las cuales reforzarán con nuevos barcos sus rutas ordinarias para atender al gran tráfico de viajeros que han de visitar en la presente temporada Cuba y varios lugares de las Indias Occidentales.

Daremos por orden de fechas los barcos que se esperan:

Sábado 18 de Diciembre, vapor belga "Bolgenland".

Jueves 23 de Diciembre, vapor inglés "Arcadian", primera visita.

Sábado 25 de Diciembre, vapor inglés "Orca".

Lunes 27 de Diciembre, vapor inglés "Reliance".

Viernes 31 de Diciembre, vapor inglés "Doric", primera visita.

Sábado 1º de Enero, vapor inglés "Franconia".

Lunes 3 de Enero, vapor inglés "Caledonia".

Miércoles 12 de Enero, vapor inglés "Orca", segundo viaje.

Martes 18 de Enero, vapor inglés "Reliance" segundo viaje.

Miércoles 19 de Enero, vapor inglés "Megantic".

Domingo 23 de Enero, vapor inglés "California".

Jueves Enero 27, vapor inglés "Caledonia", segundo viaje.

Martes 1º de Febrero, vapor inglés "Laconia".

Lunes Febrero 7, vapor inglés "Magantic", segundo viaje.

Lunes 7 de Febrero, vapor holandés "Veendam".

Jueves 10 de Febrero, vapor inglés "Orca".

Lunes 14 de Febrero, vapor panameño "Columbus".

Miércoles 16 de Febrero, vapor inglés "Reliance".

Viernes 18 de Febrero, vapor inglés "Montroyal".

Lunes 21 de Febrero, vapor holandés "Veendam", segundo viaje.

Jueves 3 de Marzo, vapor inglés "Caledonia".

Miércoles 9 de Marzo, vapor inglés "Megantic".

Sábado 12 de Marzo, vapor panameño "Columbus".

Sábado 19 de Marzo, vapor inglés "Reliance".

Miércoles 23 de Marzo, vapor inglés "Montroyal".

Lunes 28 de Marzo, vapor inglés "Megantic".

Lunes 28 de Marzo, vapor holandés "Veendam".

Viernes 8 de Abril, vapor inglés "Reliance".

Lunes 25 de Abril, vapor inglés "Megantic".

Sábado 21 de Mayo, vapor panameño "Resolute".

De esta relación el "Reliance" dará cinco viajes; el "Megantic" otros cinco; el "Orca" y el "Caledonia" darán tres viajes y los demás a dos y un viajes.

EL JOAQUIN GODOY VARADO

Ayer tarde se recibió en el Distrito Naval Norte un telegrama del comandante del cañonero "Pinar del Río", informando que el vapor Joaquín Godoy, de la Empresa Naviera de Cuba, se encontraba embarrancado en Cayo Rapao y que dicho cañonero estaba auxiliándolo.

BARCOS SALIDOS

Los siguientes barcos salieron ayer: el "Cuba" y los ferries para Key West; el "President Garfield" para San Francisco de California; el alemán "Holsatia" para Canarias; el francés "Espagne" para Coruña.

EL "MUNAMI"

De New Orleans llegó ayer tarde el vapor americano "Munami" con carga.

SALIO EL "ESPAGNE"

Ayer tarde zarpó para Coruña, Santander y Saint Nazaire, el vapor correo francés "Espagne" que lleva carga general y más de 100 pasajeros entre ellos los señores Julián Varberi y familia, José Florman, Carlos Galante, de la Compañía Guerrero Mendoza; Manuel Necochea; Ramón Hierro y familia; Crispín Boudet y familia; Francisco González Abreu; Teresa Marino Salazar; Gudelin del Valle; Fidel Avende; José Enríquez y Domingo Ackarez.

CINCO LESIONADOS

Trabajando en los muelles resultaron lesionados los jornaleros José de las Mercedes de Larrinaga, Enrique Díaz, Enrique Balane, Julián Castillo y Carlos Hernández.

LOS FERRIES

Lo ferries Estrada Palma y Henry M. Flager llegaron de Key West con 26 wagones cada uno de carga general.

EL "ORIZABA"

Directo de New York llegó ayer tarde el vapor americano "Orizaba", de la Ward Line, que trajo carga general y 135 pasajeros entre ellos los señores Armando Caicedo, Ello Capote, Andrés del Valle, Fermín Fernández, Lucas A. Goradville, Celia Ganzálvez y familia, el inspector de policía Mr. George Lanagan y señora, José Narvaez y familia, Celedonio Navedo, Apolinar Ogazon, Manuel Pérez, Castor Parrondo, y señora, Eleuterio Rueda, Elías R. Rueda y Mr. Richard Van Horne.

También llegaron 14 chinos que han sido remitidos a Tiscornia para comprobar si son o no residentes y si traen los pasaportes falsos, en cuyo caso serán incluídos en el proceso iniciado por falsificación de documentos.

LA RUTA DE LA FLORIDA

En el vapor Cuba de la Peninsular Occidental S. S. Co., embarcaron ayer por la ruta de la Florida Angelina Tagle y familia, Sebastián Cabrera, Miguel A. Velázquez, Manuel Raimundo Alonso, Sanino García, Fredesvinda T. Vega e hijos, Mercedes Pérez, Francisco Riverón, Joaquín Pérez, Eduardo Cremas, Enrique Santa Cruz, Antonio Cabrera y familia.

En el "Governor Cobb", llegaron ayer tarde por la misma ruta los señores Rodrigo Serrano, Evangelina Espinosa, Luis y José Vivanco, Francisco Dellundé, Caridad Peyares, Rafael y Raoúl Romagosa, Vicente Estrada, Mario Fontocellar, René Gálvez, José R. Morales, Hortensia Scull, Amelia Cuervo y familia, y Rafael Alvarez.

EL LAFAYETTE

Según el último aerograma del Capitán del vapor correo francés "Lafayette", este barco es esperado el día 3 del corriente, después de medio día, con carga general y numerosos pasajeros.

ARTISTAS PARA EL CIRCO SANTOS Y ARTIGAS

En el "Lafayette", llegarán numerosos artistas con destino al Gran Circo ecuestre de Santos y Artigas.

EL "ANTONIO LOPEZ" A FLOTE

Ayer tarde fué puesto a flote el trasatlántico español "Antonio López", que había sido embarrancado en Piedra Blanca para apagar el fuego que se declaró en una de sus bodegas.

Lo remolcaron los vapores "Cuba", "Hércules" y el del dragado.

EMBARCO EL HIJO DE CUESTA

Con destino a Santander embarcó ayer en el vapor alemán "Holsatia", el joven Luis F. de la Cuesta, hijo del Alcalde de la Habana señor José María de la Cuesta.

El joven Cuesta va en compañía de su mamá, la señora Adela Casanova.

LA VIAJERA ANTILLANA

Una nueva empresa de Cabotaje empezará a prestar servicios desde el próximo sábado.

Esta empresa cuenta con los vapores Cayo Cristo y Cayo Mambí y harán viajes a Guantánamo, Baracoa y Santiago de Cuba.

Su representante en la Habana es el señor Luis F. de Cárdenas.

YA ES COSA DISTINTA.

Hubo una época en que los estudiantes de medicina creían que había tantas distintas enfermedades como existen órganos y partes en el cuerpo, necesitando cada una de estas afecciones un tratamiento distinto. Tan torpe error sólo podía conducir a los más funestos fracasos, pues la verdad es, que el cuerpo constituye una sola máquina, y lo que afecta a una parte de ella con más o menos fuerza ataca a todas las demás. Así sucede que un solo remedio o tratamiento puede aliviar y curar una gran variedad de afecciones, o lo que aparezca como una variedad, pero que es verdaderamente el resultado o manifestación en distintas formas del mismo mal. Veamos, por ejemplo, una lista de enfermedades como la siguiente: Escrófula, Debilidad General, Afecciones de la Sangre y de los Pulmones, etc.; bastante formidable parece, y, sin embargo, la **PREPARACION de WAMPOLE** pronto alivia los peores de estos casos, y de una manera absoluta ayuda a muchísimos que han sido desahuciados por los médicos. La razón de esto se encuentra en su poder sobre las funciones digestivas y asimiladoras. Es tan sabrosa como la miel y contiene una solución de un extracto que se obtiene de Hígados Puros de Bacalao, combinados con Jarabe de Hipofosfitos Compuesto y Extracto Flúido de Cerezo Silvestre. El Dr. Juan José Soto, de la Habana, dice: "Que desde que conoce y emplea la Preparación de Wampole, jamás ha tenido que arrepentirse de haberla prescrito a sus enfermos." La original y genuina Preparación de Wampole, es hecha solamente por Henry K. Wampole & Cía., Inc., Filadelfia, E. U. A., y lleva la firma de la casa y marca de fábrica. Cualquier otra preparación análoga, no importa por quien esté hecha, es una imitación de dudoso valor. En las Boticas.

VERSAILLES

PRESENTA EN CADA TEMPORADA LO MEJOR QUE SE FABRICA EN CALZADO

Ideal estilo en piel charol morada, combinado con charol color lila. $16.00

Los más lindos modelos integran nuestra exposición.

VERSAILLES

NEPTUNO Y CAMPANARIO

11973 3d 1º

Hart Schaffner & Marx

Estilos Típicos de New York y Londres

PARA JOVENES

Modelos Cruzados y Sencillos

$25, $30, $35 y hasta $90

En los colores más nuevos de la temporada. Telas Inglesas, Escocesas y Americanas. De calidad superior al precio

The Gotham Store

"Trajes Buenos - Nada Más"

Pdt. Zayas (O'REILLY) 70

Representantes Exclusivos de la Ropa HART SCHAFFNER & MARX

ELIXIR-ESTOMACAL-
LIXIGESTIVO
SARRÁ
$1.00
BUENAS FARMACIAS

ATUN Y BONITO
Selectos
ANTONIO ALONSO, Hijos. Vigo, España

¡¡NO!! DOLOR
5 cts.
-NYRIPSA PASTILLAS
Ó KAFENYRIPSA
SARRÁ
BUENAS FARMACIAS

AMPICO
ELECTRO REPRODUCTOR

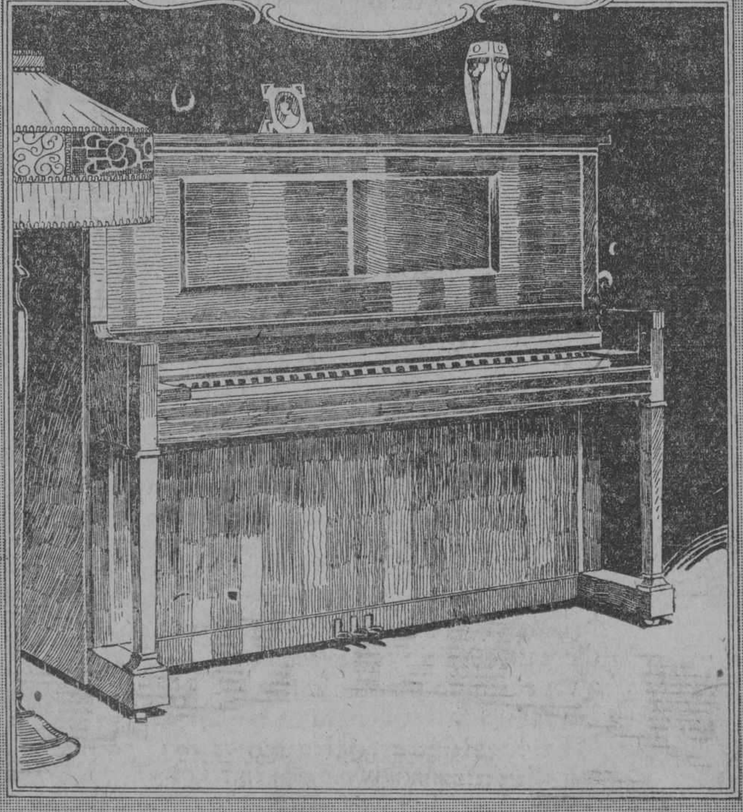

Se puede decir que el Ampico no tiene limitación en lo que a expresión se refiere. Puede y reproduce la interpretación y técnica del pianista, parte por parte, sonido por sonido, frase por frase, con certidumbre y fidelidad tal, que se puede distinguir, en la interpretación de dos artistas, las peculiaridades propias del estilo de cada uno.

Vendemos Victrolas Ortofonicas Victor al contado y a plazos

UNIVERSAL MUSIC AND COMMERCIAL Co.
GRAL. CARRILLO (SAN RAFAEL) 1. TEL. A. 2930.

M.E.C.D. 2016

Pequeño Tirano del Hogar Cura sus Catarros con Tratamiento Externo

Niño Pacheco García

Por todas partes los médicos pronto reconocen las ventajas que ofrece un tratamiento externo para las afecciones catarrales, especialmente en los catarros de los niños. Entre los que han adoptado este método en su práctica profesional se encuentra el Dr. Arturo García, especialista en higiene infantil de Matanzas, quien rinde este interesante informe:

"El niño Pacheco García, de mi clientela, padece a menudo de coriza. Se le frota el Vicks VapoRub sobre la garganta y el pecho y también se le hace inhalar los vapores; y pronto la mejoría es completa. Considero el Vicks un remedio muy útil especialmente para las afecciones catarrales de los niños."

Para el catarro nasal, catarro de la garganta o asma, simplemente derrítase un poco de Vicks en una cuchara e inhálense los vapores. Además introdúzcase un poco en las fosas nasales y aspírese bien.

Otro método especialmente bueno es echar una cucharada de Vicks en una cafetera con agua hirviente y luego poner sobre la cabeza del paciente un periódico cubriendo también la cafetera para que pasen los vapores sanativos directamente a las vías respiratorias.

MISCELANEA

MANOJO DE CURIOSIDADES

La memoria de las gallinas

Con el fin de averiguar si las gallinas tienen memoria, un naturalista ha realizado largas investigaciones. Es tan indiscutible como la alta calidad de los cigarros Especiales de La Gloria, que las gallinas poseen cierto sentido de la costumbre que puede pasar por una memoria embrionaria.

Estos volatiles, que nos son tan familiares como el insecticida Flit, la maltina Tivoli y el Grippol Bosque, saben irse a dormir todas las tardes al mismo sitio del gallinero y acudir a la hora de la comida al sitio donde se acostumbra a darles su pitanza, pero hasta ahora podía dudarse de que fuesen capaces de un esfuerzo intelectual más intenso.

Para aclarar esta duda, el naturalista a que hemos hecho referencia ha empleado un medio que le ha dado tan buenos resultados cual la tintura Oriental para teñir el cabello negro o castaño.

Para llevar a cabo la experiencia, el experimentador después de tomar un cognac Especial Pemartín, y arreglarse la Rusquellana, pegó con goma en un cartón unos cuantos granos de arroz diseminados y echó por encima unos cuantos granos de trigo, éstos sin goma. Luego presentó el improvisado plato a una gallina, la cual comenzó a picar inmediatamente, pero como es tan natural cual preferir las neveras Bohn Syphon a otras marcas, sólo podía coger los granos de trigo, porque los de arroz estaban muy bien pegados al cartón.

Al cabo de cierto tiempo la gallina se convenció de la inutilidad de sus esfuerzos y renunció a los granos inexpugnables, para atacar sólo a los de trigo como atacamos nosotros la Cima y el Jerez Qunia "San Julián" de Pemartín.

Al día siguiente se le presentó el mismo plato de comida y la gallina, acordándose de lo ocurrido el día anterior, ni siquiera intentó tocar los granos de arroz. Esta es una primera prueba de memoria, a la cual siguieron otras tan importantes como los bajos precios a que venden los sombreros para damas en "Los Precios Fijos".

Se colocó el trigo en líneas regulares sobre un cartón pegando un grano sí y otro no, y después de nuevas tentativas infructuosas de la gallina para coger los granos pegados, se acostumbró a tomar uno sí y otro no, sin equivocarse como nos hemos acostumbrado nosotros a pedir: "Un Bacardí" que es la bebida más sana que se conoce.

Iguales resultados se obtuvieron con otras combinaciones más complicadas, y la gallina calculadora aprendió a tomar un grano de cada tres, y luego un grano de cada cuatro seleccionándolos cual seleccionamos el chocolate de La Gloria.

Un hecho característico es el de que la gallina recordaba la lección cual recuerdan los elegantes los trajes de "El Modelo", cuando se dejaban transcurrir varias horas entre cada ejercicio, como si el ave necesitase tiempo para reflexionar antes de comprender.

El cerebro cuya capacidad de comprensión se ha tratado de determinar no es absolutamente indispensable para la vida del ave como casi nos es a nosotros paladear la exquisita cerveza "Llave", puesto que se ha podido quitar a una gallina su masa cerebral sin que muriese. Con la extracción del cerebro quedaron abolidos todos los sentidos que la ponían en comunicación con el mundo exterior: la gallina no oía, no veía, no podía comer ni moverse, pero a pesar de todo vivía al parecer tan contenta como los que paladean el delicioso arroz con pollo de La Diana y los frescos mariscos.

Monarcas pesados en oro

Cuando un rey de Inglaterra va a Calcuta, después de haber sido coronado, la población tiene la costumbre de pesarlo en oro y repartir luego entre los pobres que carecen de las planchas "Royal" para gasolina que venden los señores Juan Ramos y Co. en Monte 235, el dinero empleado en pesarle.

Esta es una antigua costumbre india que todavía se conserva en Travancore donde se denomina "Talabbaram". El maharajá recién coronado se sienta en uno de los platillos de una balanza y en el otro se van echando monedas de oro hasta que el fiel se inclina del lado del dinero y el potentado sube en su platillo como sube la fama del purgante "Yer" que es el mejor y más agradable.

Mientras se verifica esta ceremonia tan buena para ellos como son para nosotros las galletas digestivas de Huntley & Palmers que vende "El Almacén" de O'Reilly y Aguacate, los sacerdotes entonan himnos, la tropa toca las trompetas y el pueblo, reunido en torno del peso, se postra ante el hombre que es su jefe legal desde el momento en que acaban de pesarle.

Antiguamente se acostumbraba a arrojar las monedas al aire para que las cogiese la gente, pero este sistema daba lugar a infinidad de accidentes mortales muchas veces y por tanto tan lamentables como carecer de una de las baratas imagenes que vende "La Impresora Nacional" en Galiano 66.

Por este motivo, se acordó nombrar una comisión de funcionarios que se encargase de repartir el oro entre los más pobres de la población como se encarga "Le Trianon" de Galiano 91 casi esquina a San Rafael, de surtir a las familias bien de objetos artísticos a buenos precios.

La ceremonia de pesar en oro a los monarcas y príncipes indígenas no sale tan cara como a primera vista pudiera creerse. En el caso del rey Jorge han bastado cien mil duros en oro para el peso y gastos de la fiesta.

Pero no hay que decir que el gasto depende de las proporciones del nuevo monarca. Los potentados indígenas indios suelen ser bastante gruesos. Cuéntase de un rahajá que pesaba más de ciento veinticinco kilos y que al tomar posesión de su alto puesto quiso ahorrarse unos cuantos empleando plata en vez de oro en la ceremonia del peso. Naturalmente, eso le dió tan buen resultado como les da a los profesores de música adquirir sus instrumentos en el famosísimo almacén "Casa Iglesias" de San Rafael 46.

La planta más grande es una especie de alga que se encuentra en las proximidades de las islas del Mar del Sur y que frecuentemente alcanza cien metros de largo.

El almacén más surtido en muebles de refinado gusto construidos con las mejores maderas por los artistas más competentes, es "La Especial" de Neptuno 159.

En el Museo Británico se conserva el libro más grande y el más pequeño del mundo. El primero es un Atlas colonial de Alemania antigua, que fué regalado a Carlos II en 1660. El tomo está encuadernado en cobre con cantoneras de plata y pesa 30 kilos. El otro es un volumen microscópico, del tamaño de la uña del dedo pulgar. Contiene una copia integra del Nuevo Testamento, hecha por un artista de Nuremberg, a principios del siglo XVII.

Antes de que llegue Nochebuena debe proveerse de finas vajillas, estuches de cubiertos y juegos de cristalería de la más alta novedad.

Elija con tiempo en "El Palacio de Cristal" sito en Neptuno y Campanario.

El queso más grande fabricado hasta hoy se exhibió hace poco en una exposición lechera en Chicago como se exhiben en casa de los señores Banamonde y Co., de Obrapía 105, casi esquina a Bernaza, primorosas joyas que venden muy baratas.

De molde para el queso sirvió un vagón de ferrocarril de los llamados bateas y se elaboró en una gran fábrica de quesos de Appleton.

El queso pesaba 4.000 libras y para cuajarlo se necesitaron cerca de 50.000 libras de leche, cifra que equivale al producto diario de 2,100 vacas.

De la confección se encargaron quince hombres. El queso gigante valía tres mil pesos.

No viva en un error. En el gran restaurant del café "Europa", de Obispo y Aguiar, cobran precios razonables y sirven platos delicadísimos condimentados con las mejores vituallas.

Un botánico ha descubierto que de cada mil flores 284 son blancas, 226 amarillas, 220 rojas, 141 azules, 75 violetas, 36 verdes, 12 anaranjadas, 4 de color castaño y 2 de color negro. Las flores de color blanco son más numerosas a medida que se avanza hacia el Norte.

VERSOS AJENOS

Consejo

No le des ni pie ni mano
a persona de quien dudes,
y repite siempre ufano
que "El Deseo" está en Galiano
entre Animas y Virtudes.

Efemérides.

1825.—(Diciembre 1). Muere Alejandro I, adversario de Napoleón.
1790.—Organización del cuerpo de veterinarios en España.
1869.—Sangrienta colisión en las calles de Málaga entre las tropas y los republicanos sublevados.
1806.—El sultán Selún cierra los Dardanelos a los ingleses.
1810.—Vuelve Simón Bolívar de su misión a Londres.
1579.—Guerra entre las repúblicas de Venecia y Génova.
1926.—Admira la gente el enorme surtido en corbatas italianas, francesas e inglesas que exhibe La Rusquella en sus monumentales vidrieras. Es el mejor regalo para Pascuas.

Los nacidos en 1 de Diciembre obtendrán fortuna tardíamente.

La pintura Beavertone cubre mucho: 400 pies cuadrados a dos manos por galón. Rodríguez, Luz 40, es el agente.

La nota final.
Entre amigas.
—Me han dicho que te has vuelto a casar.
—Efectivamente.
—¿Quién es tu nuevo esposo?
—Pues... espera, creo que llevo en el bolsillo su tarjeta.

"Lo Paris", de Neptuno y Zulueta, Manzana de Gómez, tiene el traje que usted necesita, hecho, o a la medida.
Aproveche la enorme rebaja de precios.

Vaya un colmo.
El de un zapatero. Hacer del suelo una suela.

Luis M. SOMINES.

JUNTA NACIONAL DE PESCA

En el día de ayer, bajo la presidencia del señor Secretario de Agricultura, prestaron juramento y tomaron posesión los nuevos miembros que componen actualmente la Junta Nacional de Pesca señores doctores Dámaso Pasalodos, Domingo Macías, Frank E. Menocal, General Eugenio Molinet, Pedro Valdés Ragües, Catedrático del Instituto Provincial de la Habana, señor Domingo Madariaga, excusándose no asistir el doctor Felipe García Cañizares por encontrarse enfermo y actuando de secretario el señor Andrés del Valle y Olivera.

Se aprobó el acta anterior número cincuenta y siete.

Se da cuenta con el Decreto del señor Secretario de Agricultura, suspendiendo por este año la veda de la Cubera, Cubereta, Caballerote y Cangrejos moros machos; la Junta le impartió su aprobación.

Se da cuenta con un expediente en el que solicitan pescadores de varios lugares de la República la supresión permanente de la veda del Cangrejo moro macho, así como que se rebaje la medida que debe tener el mismo para su venta; la Junta acuerda designar una comisión compuesta por el doctor Pedro Valdés Ragües, el Jefe de Estado Mayor de la Marina Nacional y el señor Domingo J. Pérez Naranjo, Supervisor de la Oficina de Pesca para que informen sobre dicho extremo.

Se da cuenta con el expediente en que aparece la subasta del servicio de extinguir tiburones y sus similares en los mares de la República; la Junta impartió su aprobación.

Se da cuenta con un expediente que se refiere a la veda de la Cherna; la Junta acuerda que se pase una circular a todas las autoridades que intervengan en este asunto, haciendo constar que la veda se establece solamente en cuanto a la Cherna criolla y no a la denominada Americana.

Se da cuenta con un expediente que se refiere a la mortandad de peces en distintos puertos por arrojar mostos a los ríos, bahías, etc.; la Junta acuerda designar una comisión compuesta por los doctores Pasalodos, Macías y Madariaga y el Supervisor de la Oficina de Pesca, para que informen en cuanto a una proposición del doctor Molinet de crear Sub-juntas de Pesca en los puertos más importantes de la República para que auxilien a esta Junta, la que también informará en cuanto a las medidas que deben tomarse para evitar la mortandad de peces por los mostos.

Se da cuenta con un informe del señor Supervisor y se acuerda repartir copias entre los componentes de la citada Junta.

Se da cuenta con una solicitud del doctor Juan B. Kouri y Esmeja de esta ciudad para que se le conceda por un año el privilegio de un criadero de Ostras descubierto por él en la zona marítima de Puerto Padre, de acuerdo con lo que prevé el artículo 23 del Reglamento para la Propagación y Aprovechamiento de los Mariscos, puesto en vigor en Cuba por acuerdo de la Comisión Central de Pesca (Real Decreto de 18 de enero de 1876); se acuerda que el Supervisor informe si se trata de un criadero descubierto o si ya era conocido, para resolver en consecuencia.

NOTAS DEL CERRO

PROXIMA BODA

Para el día cuatro del entrante mes de diciembre, está señalada la boda de la sugestiva señorita Bertha Pardillo Fabré, con el señor Sebastián Ramos Figueroa.

Acto éste que revestirá gran lucimiento.

DE AMOR

Muy en breve quedará sancionado oficialmente el compromiso de amor de dos estimados jovencs, sus iniciales son: C. y J.

¿No adivinan ustedes?

BODA DE DICIEMBRE

Para una boda del brillante capítulo de Diciembre, hemos recibido invitación. Se trata de la señorita Isabelita Amelia Espino, encantadora y gentil hija de un matrimonio tan estimado como el señor Domingo Espino y su amable esposa Isabel Amelia Agüero.

Isabelita unirá para siempre sus destinos a los de un joven correctísimo, el señor Manuel Galguera y Díaz, el día 6 del entrante mes, ante el altar mayor de la parroquia del Santo Angel Custodio.

Hora: a las 9 y media.

PESAME

Días pasados falleció en esta barriada la distinguida señora Adelaida Miranda viuda de Vento.

A todos sus familiares y en particular a nuestro amigo Paco Venta, le enviamos nuestro más sentido pésame.

NUEVO COMPROMISO

Ha sido pedida en matrimonio la gentil señorita Ana Amorette, por nuestro estimado amigo y caballeroso amigo Manue Brito.

Felicidades.

LA FIESTA DE UNA CANDIDATA

En la residencia de la señorita María Luque, candidata al concurso de simpatía que organizó la sociedad Aldecoa, se celebró una matinee, a la que concurrieron infinidad de damitas, demostrando con ello una vez más las grandes simpatías con que cuenta la señorita Luque.

La orquesta cumplió su cometido a satisfacción.

Manuel BECERRA

¡Sonría Ud. sin Temor!

No importa que se vea toda la dentadura, si es como brillante hilera de perlas.

Y sonríen mejor y con más frecuencia quienes están rebosantes de salud y, por lo mismo, de satisfacción y de alegría.

Encías sangrantes: ¡ahí está el peligro!

¡Su dentadura está en juego! En el campo de la lucha se enfrentan, de una parte, la Piorrea enemiga de su salud y, de la otra, Ud. que debe defenderla. Las encías que comienzan a sangrar indican la proximidad del enemigo. Son sus cómplices cuando empiezan a ablandarse y a humedecerse. La Piorrea llega a robarle a Ud. su dentadura y a traerle achaques del estómago, reumatismo y otras enfermedades. La Ipana es aliada *de Ud.* porque hace que las encías—que son el fundamento de la dentadura—dejen de sangrar y se vuelvan fuertes, sanas y vigorosas. Por eso, Ipana es *más* que un dentífrico. Naturalmente que da a los dientes un brillo y un pulimento de perla y que deja en la boca un grato sabor, aparte de dulcificar el aliento. Pero ha sido creada por la Ciencia Dental para custodiar la salud de Ud. La mayor parte de las enfermedades se inician en la boca. El uso diario de la Ipana es la mejor garantía de la salud.

¡Ríase Ud. de la Piorrea y de las enfermedades!
Use IPANA: es *más* qué un dentífrico.

Sonríe mejor quien usa IPANA.

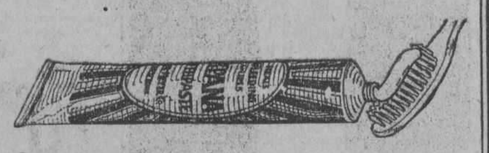

IPANA
PASTA DENTIFRICA

Preparada por los fabricantes de Sal Hepática.

1

EL TENCEN CUBANO

vende todos sus enseres y mientras tanto seguirá realizando lo que queda por lo que ofrece el público.

Todavía hay surtido extensísimo de ARETES, PULSOS, PASADORES, etc., desde CINCO CENTAVOS en adelante.

EL TENCEN CUBANO

RICLA (Muralla) 20, entre Habana y Compostela

SUSCRIBASE AL "DIARIO DE LA MARINA"

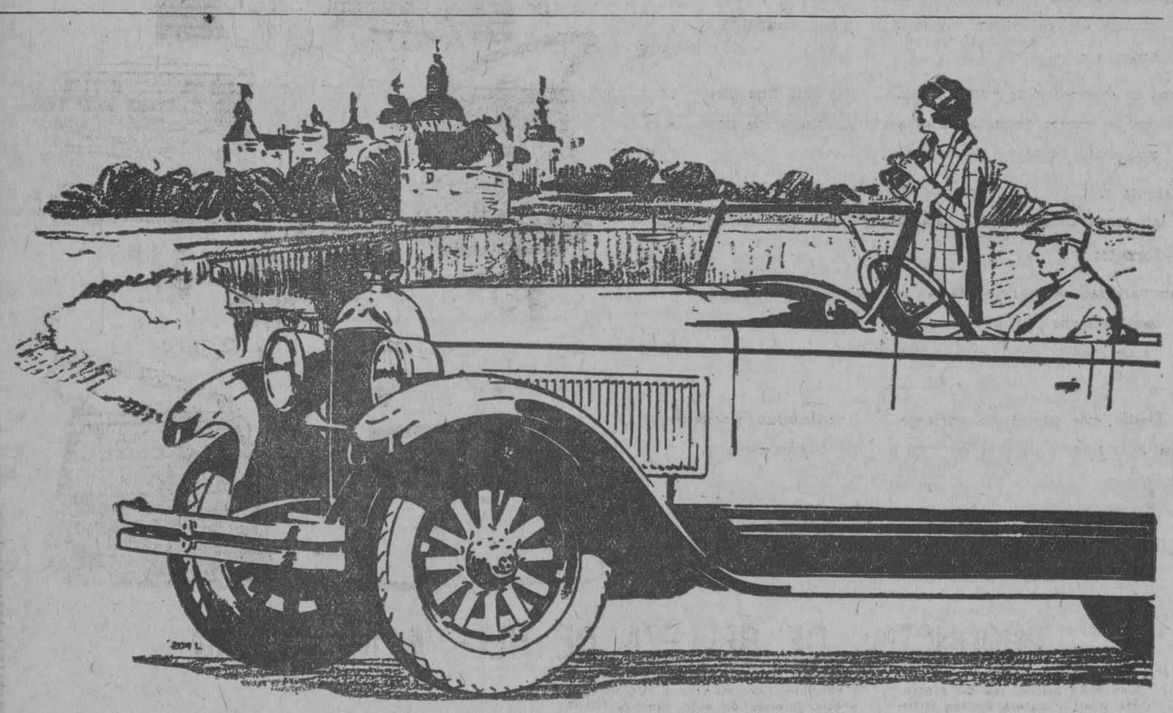

Vale más escoger con cuidado para no arrepentirse después

EL Hupmobile Ocho ha hecho más que dar al mundo automovilístico moderno un funcionamiento sobresaliente y una comodidad de movimiento nunca vista—ha creado nuevas normas por las que habrá ahora de juzgarse a los automóviles finos.

Si todo automóvil estuviera construído con la precisión y habilidad del Hupmobile—si diera un servicio tan excelente a un costo de mantenimiento tan reducido—si llenara todas las necesidades del automovilismo tal como lo hace un Hupmobile Ocho, el comprador no necesitaría preocuparse gran cosa en su elección.

Pero basta comparar minuciosa y estrictamente el Hupmobile de Ocho Cilindros en Línea con otros coches comunes y corrientes para darse cuenta de la patente necesidad de escoger con cuidado y prudencia.

Examine hoy mismo el Hupmobile Ocho—se alegrará por muchos años de haberlo hecho.

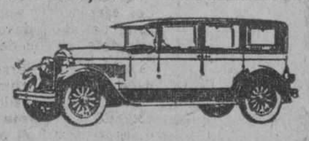

STRAKE MOTOR CORPORATION

Prado 23. M-3959.

Hupmobile
OCHO CILINDROS

SEGUIREMOS

Todo el mes de Diciembre nuestra fenomenal LIQUIDACION DE CALZADO, TRAJES Y EQUIPAJES

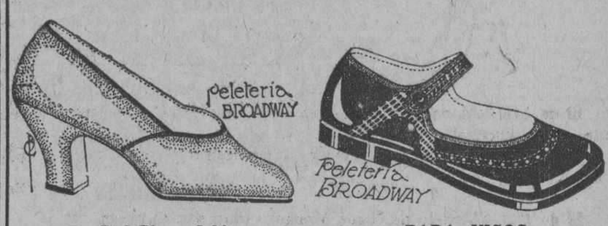

Piel Plata, 2.00
Tisú Brocado,
Una Correa, $2.00.

PARA NIÑOS
Charol y Colores, $1.25.
Tamaños 1 al 8
Charol fresa, igual precio.

Casimir, Príncipe de Gales, $12.00

Pantalones Franela, Príncipe, $4.00

Botas Montar a caballo, $16.00 y $20.00

Botas para Cazadores, con cordones, $6.50

Zapatos y Botas para Señoras, desde 50 centavos.

PELETERIA (LA MAYOR DEL MUNDO)

BROADWAY

BELASCOAIN, ZANJA Y SAN JOSE

English Spoken Teléfono M-5874.

TERCIOPELOS BROCADOS

Para vestidos y Abrigos, en colores, yarda	$3.50
Terciopelo Chiffón, en Tricolores, para Capas y Abrigos, ancho 1½ yardas, la yarda	5.00
Paño de Damas 1½ yardas, de ancho, yarda	2.80
Sarga de lana, 1 yarda, de ancho, la yarda	0.90
Terciopelo Inglés, en colores, ancho 23 pulgadas, yarda	1.25
Poplín algodón, en colores, yarda	0.50
Terciopelo de Chiffón, 1 yarda, de ancho, yarda	4.00
Satín Crep, yarda	3.00
Crepé Cantón en colores, clase extra	2.80
Crepé Cantón 2a. en colores, yarda	1.30
Crepé Mongol en colores de 1a. la yarda	3.25
Meteoro, Francé en colores, yarda	2.00
Flat Crep, en colores, 1 ½ yardas, de ancho, yarda	4.25
Georgett y Crepé Floreados, en colores, yarda	2.50
Tafetán en colores, de 1a. yarda	1.80
Georgett en colores, de 1a., yarda	2.00
Georgett en colores, clase extra, yarda	2.70
Crepé Francés en colores, yarda	1.50
Crepé de China, en colores, yarda	0.75
Burato en colores, de 1a. doble ancho, yarda	1.50
Burato en colores, de 1a. doble ancho, yarda	1.50
Tela China cruda, doble ancho, yarda	0.70
Cortinas de punto, 3 yardas, de largo, par	2.00
Liberty Inglés, doble ancho, en colores, yarda	0.70
Raso de seda, doble ancho, yarda	1.40
Tela Espejo en colores, yarda	1.10
Tela Espejo, clase extra, blanca y negra, yarda	1.60
Piezas de Tela Rica de 10 yardas, una	1.10
Telas Especiales de seda, color negra, para Abrigos, yarda	3.00
Sarga de seda, en colores, yarda	3.00

Gran surtido en telas Blancas, de lino y algodón.
Servimos pedidos al interior.

R. GRANADOS

San Ignacio No. 82. (entresuelos), entre Muralla y Sol.
Teléfono M-7073

11993.—10 Alt. 1o.

"LA REELECCION"

Ha comenzado a publicarse en la Habana un periódico de información general, que verá la luz todas las semanas titulado "La Reelección", y que por sus interesantes trabajos ha sido muy bien recibido por el público.

El programa del nuevo periódico incluye las actividades políticas y será un defensor de las industrias nacionales.

Ha sido designado Director Político de "La Reelección" el Sr. Manuel Sedano y Salicrup y desempeña el cargo de Director Técnico y Administrador su propietario nuestro amigo señor Arturo Canalejo Himely. La Redacción y Administración de esta publicación está situada en Teniente Rey 106.

Deseamos una próspera vida y muchos triunfos al nuevo periódico.

¡¡SALVE!!—BEBE—
LACTOFOSFATO 65 cts.
JARABE
CRIANDERAS-DENTICIÓN
SARRÁ
BUENAS FARMACIAS

M.E.C.D. 2016

DOS ELEGANTES MODELOS

El de $15.—Modelo de Satín-Crep Con doble y puños de georgette, en distinto color al vestido.

Colores: "Jungle Green" (verde), "Bordeaux" (vino), negro y beige.

El de $20.—Modelo de Crepé Mongol. Adornado en beige, con botones del tono del vestido.

Colores: "Claret Red" (rojo) y "Palmetto" (verde).

Toda la serie de los más modernos y selectos estilos; toda la gama de los colores hoy en boga; todos los precios.

Eso, es lo que hallará usted en nuestro Departamento de Vestidos.

EL PROXIMO LUNES, DIA 6

dará comienzo

NUESTRA GRAN LIQUIDACION POR BALANCE

Será de un interés supremo para usted, lectora, porque ella abarcará absolutamente todos los artículos de Invierno que tenemos en existencia, que realizaremos

A PRECIOS SIN COMPETENCIA POSIBLE

Resulta de ésto, que usted podrá adquirir a comienzos del invierno, todo lo que necesite para defenderse de él, por muchísimo menos dinero del que proyectaba emplear

No lo olvide.

ZENEA (NEPTUNO) La Filosofía Y SAN NICOLAS

HABANERAS

SANTA NATALIA

DIAS

Santa Natalia.
Anuncia hoy el Calendario.
Llega con la festividad primera de diciembre una alegría al hogar del cronista.
Es el cumpleaños de Berta.
Mi hijita adorada.
Un beso, con mi bendición, le llevará la ofrenda de mi cariño infinito.
Entre las Natalias saludaré preferentemente a una dama en la que se asocian las dotes de cultura e inteligencia a su aristocrática belleza.
Natalia Aróstegui de Suárez.
Del gran mundo.
A sus muchas amigas me apresuro a comunicarles que no recibirá debido al luto que guarda por una reciente desgracia de familia.
Está de días, y me complazco en saludarla, la interesante dama Natalia Blanco de Villaverde.
Saludaré también en su onomástico a las señoras Natalia Sousa de Jiménez y Natalia Cañizares de Cancio Luna.
Natalia Pérez Larrazábal.
Y Natalia Ruiloba.
Bellas señoritas las dos que están de días hoy igualmente.
Otra señorita más, la gentil Elotna de Castro Rodríguez, que celebra su santo en la festividad de la fecha.
¡A todas, felicidades!

LAS BODAS DE LA SEMANA

Diciembre.
El mes de las bodas.
Empezarán mañana con la de la señorita Sarah Grau y Cebrián y un joven correcto y simpático, Luis F. Martínez Amores, alto empleado de la **American Drug Store** de esta capital.
La novia, muy graciosa y muy bonita, es sobrina del jefe de anuncios de este periódico.
Están hechas las invitaciones para las nueve y media de la noche en la Iglesia del Angel.
Boda que describiré.
En sitio de preferencia.
Para la noche siguiente, a igual hora que la anterior, está dispuesta una de las grandes bodas del mes.
Ante el altar mayor de la Parroquia del Vedado unirán para siempre sus destinos Carmita Martínez Pedro, bella y gentilísima señorita, y el distinguido joven Manolo Gamba.
La señorita Martínez Pedro, para la que prepara Bernabeu una **toilette** suntuosa, llevará el primer ramo creado por el jardín **El Clavel** para las novias de diciembre.
Ramo que lucirá, combinadas bellamente, las nuevas y blancas **calllas** de la estación.
Las bodas del sábado.
Cinco en el día.
Una por la mañana, otra por la tarde y tres por la noche.
A las diez de la mañana, en la Iglesia del Carmen, se celebrará la de Nena Medel, encantadora señorita, y el joven Tirso Llaguno.
La boda de la tarde está señalada para las cinco en la Iglesia de Reina.
Son los novios la señorita Margot Baños, tan espiritual como delicada y graciosa, y el joven culto y talentoso, de la redacción de **El País**, doctor Jorge Mañach y Robato.
Para las nueve y media han sido dispuestas las tres bodas de la noche.
Una en la Parroquia del Vedado.
De todas mis simpatías.
Es la de la bellísima señorita Alicia Alvarez Ruelland y el joven abogado y notario de esta capital doctor Jesús Oliva y Viñals.
El matrimonio civil, precursor de la ceremonia religiosa, se efectuará mañana en la residencia de la distinguida familia de la novia, calle J. número 135, en el Vedado.
Acto que aunque reducido a la mayor intimidad prometo describir.
También mañana, en las horas últimas de la tarde, recibirá a sus amigas la señorita Alvarez Ruelland.
Otra boda.
En la Parroquia de Monserrate.
Es la novia la señorita Luz María Leiva, bella hija del doctor José Leiva Penichet, acaudalano droguista de esta plaza que es presidente de la Compañía Farmacéutica San José.
La señorita Leiva unirá su suerte a la del joven Carlos Delgadillo y Rodríguez, hijo del Registrador de la Propiedad de Marianao, señor Manuel Delgadillo y Prados.
Y la boda de la señorita Emma Justiniani y Ricard y el señor Rafael de los Reyes y Hernández.
Boda simpática.
En el Angel.
Solamente he querido referirme, por hoy, a las primeras bodas de diciembre.
Esto es, las de la semana.
¡Cuántas más después!

ELOY MARTINEZ

De días.
El señor Eloy Martínez.
Distinguido caballero que brilla en el primer rango en la sociedad de la Habana.
Goza de grandes afectos.
Y de generales simpatías.
Presidente en un tiempo del **Habana Yacht Club** y también presidente del **Unión Club** hasta fecha cercana.
Pasará su santo entre los suyos, sin fiesta alguna, tan querido amigo.
¡Felicidades!

Continúa en la página SIETE

GRAN CAFE EUROPA

LA MEJOR DULCERIA Y REPOSTERIA DE LA REPUBLICA

Los más ricos **HELADOS y REFRESCOS** de todas clases. EL MEJOR **LUNCH**

VISITENOS

¿Ha probado usted los ricos PASTELES y DULCES que se elaboran en esta casa? PRUEBELOS y se convencerá de que fué, es y seguirá siendo la Reina de las Reposterías. El PAN DE HUEVO de esta casa es una especialidad.

PI Y MARGALL No. 59.—TELEF. A-2434

JOYERIA "El Gallo" HABANA Y OBRAPIA TELF. A-2738

Vea y compare...

Viendo usted nuestra Exposición de joyas finas y artículos de arte propios para regalos, comprenderá la razón de que tengamos una clientela tan numerosa como escogida. Nuestros precios son siempre los más a tono con la época.

Sandalio Cienfuegos y Cía.

COMPAÑIA NAVIERA DE CUBA, S. A.

SECRETARIA

De orden del señor Presidente de esta Compañía cito a los señores Accionistas de la misma para la Junta General Extraordinaria que habrá de celebrarse el día quince del próximo mes de Diciembre, a las tres de la tarde, en el local de esta Secretaría, Oficios 88-A, altos.

En esta Junta se acordará la fecha que en lo sucesivo deberán practicarse los balances de esta Compañía.

Habana, 30 de Noviembre de 1926.

Bernardo FERRER,
Secretario-Tesorero.

P—675 1d 1 Dic.

CESANTES TODOS LOS MEDICOS VACUNADORES

El secretario de Sanidad, doctor Francisco María Fernández, dirigió ayer un telegrama circular a todos los jefes locales de Sanidad de la República, para que declaren extinguidos los servicios de todos los médicos vacunadores que perciban haber por el fondo de epidamias o del ciclón, por haberse agotado estos créditos.

Con esta medida quedan cesantes todos los médicos vacunadores que habían sido contratados por la Secretaría de Sanidad, para que procedieran a la inmunización de la población contra la fiebre tifoidea.

NO SE QUEDE FIÑE.
~CREZCA FUERTE~
GLICEROFOSFATOS SARRÁ BUENAS FARMACIAS

INVIERNO 1926-1927

CREACIONES HARMING

El crédito de esta casa y la selección de nuestro calzado importado, justifica su visita. Amablemente la esperamos.

PELETERIA LA BOMBA

MANZANA DE GOMEZ-APARTADO 936-TEL A.2989.

CASA DE VALES

11999 1d-1o.

ARROLLADO

Francisco Ampudia Hernández, vecino de Felipe Poey 12, sufrió contusiones en ambas regiones rotulianas, al ser arrollado en San Francisco y Jesús del Monte por el automóvil 13142, que era manejado por Carlos Huguet Armand, vecino de San Andrés 33, en Marianao.

GRANDE INYECCION "G" GRANDE Cura de 1 a 5 días las enfermedades secretas por antiguas que sean, sin molestia alguna. ES PREVENTIVA Y CURATIVA

NO-TOS $1.25 Elixir-CREOSOTA-Sarrá BUENAS FARMACIAS

MUCHAS Y GRANDES REBAJAS

Terciopelo Chiffón en los colores negro, punzó, carmelita, azul Prusia y verde a $3.99. Otra calidad solo en negro a $4.50, 5.00 y $5.50.

Crepé Mongol a $1.99, 2.65 y $2.85. Tafetán Faya en todos los colores, a $1.75. Crepé Satín en todos los colores de moda a $3.25. En Astrakanes, piel por varas. Fleco, medias de seda para señora. Sweaters, mantas y abriguitos de estambre presentamos un variado surtido.

"BOHEMIA"

Neptuno 67.

11856 1d-1o

Nuevos Modelos de Bolsas....

Nuestro DEPARTAMENTO DE BOLSAS—planta baja—muestra siempre el interés de los nuevos modelos que recomienda preferentemente la moda, con la misma oportunidad de los pronunciamientos de origen.

Usted puede admirar aquí, al mismo tiempo que se exhiben en París y Nueva York, las formas y colores de bolsas según las va imponiendo el gusto de modistos y personas de reconocida elegancia.

Vea las que han llegado últimamente.

Y un detalle importante: La novedad, en los ALMACENES FIN DE SIGLO, jamás influye para alterar la norma que hemos establecido de los precios considerados y reducidos.

HE AQUI CUATRO ESTILOS MUY INTERESANTES

LAS BOLSAS DISEÑADAS

A$1.50.—Bolsa en perfecta imitación de moaré, con los cierres plateados. Tamaño de 7 por 10½ pulgadas. En gris, cuero, negro, punzó y azul pastel.

A $3.50.—Bolsa propia para jovencita, en legítima piel labrada. Los cierres de metal labrado. Tamaño de 6½ por 7½ pulgadas.

A $4.50.—Bolsa de fina fiel de calf, en forma trapezoide, con el cierre forrado de piel en color contrastante. Tamaño de 6½ por 10. En vino, beige, carmelita y gris.

A $5.25.—Magnífica bolsa de piel granulada. Los cierres forrados con la misma piel. Portamonedas y forros de fino moaré de seda y espejo biselado. De 8 por 10 pulgadas. En carmelita, negro, azul, punzó y verde.

OTROS ESTILOS

Bolsas de legítima piel; tamaño mediano. Muy propias para jovencitas. En carmelita, beige, gris y negro, a	$2.50
Bolsas de fina piel de calf, con los cierres labrados en metal dorado. Colores punzó, verde, azul Prusia, carmelita y beige, a	3.00
Bolsas en diversidad de estilos y tamaños, de muy fina piel, con los cierres de metal o forrados. El interior de fino moaré de seda, a	5.00
Bolsas de muy fina piel lisa o labrada, también combinadas en tonos contrastantes. Tamaños grandes. Los cierres forrados	8.25
Gran variedad de modelos de las mejores pieles, en tamaños medianos y en los colores más en boga, como vino, verde, negro, gris, beige y carmelita, a	8.50

Desde este precio en adelante hay verdaderas preciosidades en las más finas y ricas pieles y en los más nuevos estilos.

En bolsas de tisú brocado, de fina mostacilla, de gobelinos, etc., acabamos de recibir una espléndida variedad.

PRODUCTOS DE BELLEZA DE HELENA RUBINSTEIN

Los más puros, los de efectos más rápidos, persistentes e higiénicos.

He aquí algunas de las infinitas preparaciones de esta famosa firma:

VALAZE COMPACT ROUGE.—Coloretes compactos. Un tamaño de colorete especial para llevar en la bolsa, en una cajita dorada, con espejo y mota. Los tintes de estos coloretes son delicadísimos, tales como Raspberry, Crushed Rose Leaves, Geranium, Tangerine, etc.

VALAZE COMBINATION COMPACT.—Combinación de polvos y arrebol. En un lindo estuche dorado podrán encontrar polvos y arrebol combinados, en todos los matices.

VALAZE COMPLEXION POWDER.—Polvos para la cara. Para cutis normal o gresiento. Este fino polvo adherente es una preparación especial que permite la evaporación del sudor y evita el brillo del cutis. Se hace en los colores crema, blanco, flesch, rachel, ocre, etc.

VALAZE NOVENA PAWDER.—Para cutis seco. Estos polvos están hechos a base de crema. No solamente dan belleza al cutis, sino que también se adhieren sin necesidad de ningún otro preparado. Restablece la frescura y suavidad a los tejidos estrapeados.

VALAZE POUDRE No. 3.—Es un medicamento especial, en forma de polvo, que debe ser usado en aquellas partes del cutis donde se encuentra una cantidad excesiva de grasa. Se aplican antes de los polvos. Solamente se hacen en blanco.

VALAZE INDELIBLE LIPSTICK.—Lápiz indeleble para los labios. Finísimo de calidad, de absoluta pureza y de mucha duración. Se elabora en tubos de color punzó o dorado. Todos los colores.

PIDEN

a todas horas las personas de gusto el sin rival y riquísimo café de "La Flor de Tibes"

A-3820 Bolívar 37 M-7623.

Crème Simon

Tendréis siempre un color puro y diáfano, una piel suave y fina empleando la

CRÈME SIMON PARIS

Preparada con productos puros, de perfume agradable, resulta insustituible en el tocador de toda mujer que celosa de su belleza, quiere conservar la frescura y transparencia de la piel.

POLVOS y JABÓN

Los Martirios de la Inquisición

Muchos de ellos, eran poco con los sufrimientos del reumatismo. Los efectos del ácido úrico en los tejidos musculares o las coyunturas son de indescriptibles dolores, llegando en infinidad de casos a la deformación de dedos, pies, brazos, etc.

Para poder librarse del reumatismo, ya sea leve o crónico, se hace necesario eliminar su causa—el ácido úrico—del organismo. Esto lo han logrado miles de personas atacadas de dicho mal, empleando el afamado Remedio de Munyon para el Reumatismo. Penetrando hasta el origen de la dolencia, dicho tratamiento limpia y elimina el ácido ponzoñoso, trayendo un sorprendente alivio al enfermo, muchas de las veces en muy pocas horas.

Tan pronto se sientan los primeros síntomas de reumatismo, o los dolores recurrentes de un caso crónico, conviene emplear el REMEDIO DE MUNYON para el Reumatismo, justamente reconocido por sus benéficos resultados. De venta en las principales boticas.

Sin costo para Ud. atenderemos cualquier consulta que se nos hiciere. Remitimos gratuitamente a solicitud, nuestro folleto, **"Guía de la Salud."**

MUNYON REMEDY COMPANY
Scranton, Pa., E. U. A.

ANUNCIESE Y SUSCRIBASE AL DIARIO DE LA MARINA

M.E.C.D. 2016

CRONICA CATOLICA

CONGREGACION DE HIJAS DE MARIA DEL COLEGIO DE JESUS MARIA

TRIDUO.—SOLEMNE FUNCION.—RECEPCION DE HIJAS DE MARIA Y ADPIRANTES — RECORRIENDO EL COLEGIO.—LA CASA DE LA NORMALISTA

En el año de 1830 la Santísima Virgen María, manifestó a Sor Catalina Labouré, novicia de las Hijas de la Caridad, en la calle del Bas en París, los deseos de que se acuñase una piadosa medalla, cuyo modelo le mostró. Sor Catalina cumplió el piadoso encargo.

El pueblo cristiano en vista de los prodigios y milagros, realizado, así en el orden espiritual como en el material, denominó a la medalla con el nombre de la **Medalla Milagrosa.**

Sor Catalina Labouré, recibió así mismo el siguiente mandato de la Soberana Reina de Cielos y Tierra: **"La Virgen Santísima quiere que usted funde una Congregación, de la cual sea también Superior. Esta Congregación, de la cual sea también Superior. Esta Congregación es una Cofradía de Hijas de María, sobre la cual derramará Ella abundantemente sus gracias y también le serán concedidas muchas indulgencias".**

El Padre Aladel, Director espiritual de Sor Catalina Labouré puso en ejecución la la orden de la Augusta Madre de Dios.

Por Rescripto de 20 de junio de 1847 alcanzó el R. P. Etienne, décimo cuarto Superior General de la Misión y de las Hijas de la Caridad, para sí y sus sucesores facultad de eregir la Asociación de las Hijas de María en los establecimientos de las Hijas de la Caridad en provecho de las jóvenes que acuden a sus clases y u obradores.

El R. P. Boré, sucesor del P. Etenne, obtuvo igual gracia para las jóvenes que no iban a las clases ni a los obradores de las Hijas de la Caridad. Fué otorgada por Pío IX por Breve de 19 de septiembre de 1876.

Hoy las Congregaciones de Hijas de María de la Medalla Milagrosa forman en la actualidad un frondoso árbol mariano, a cuya sombra se cobijan millones de jóvenes que son honra y prez de su clase.

La Congregación de las Hijas de María del Colegio de Jesús María, que en la Calle de Quintín Bandeías número 102, dirigen las Hijas de la Caridad, celebró con gran solemnidad el 96 aniversario de la Manifestación de la Medalla Milagrosa a Sor Catalina Labouré.

Triduo.—A la fiesta principal precedió un solemne Tríduo, celebrado a las 3.1/2 de la tarde con arreglo al siguiente programa:

Santo Rosario con Letanías cantadas, preces del Tridio y motetes a la Santísima Virgen.

La parte musical fué muy bien interpretada por el coro del Colegio, bajo la dirección de a bella señorita Marina Martínez, profesora instructora del mismo.

Lo forman las señoritas alumnas, Dalia Cabrera, Antonia Navarro, Luz María Campos, Juana Rafael, Julia Solar, Blanca Nieves Padilla, Manuela Martínez, Georgina Bacallao, Carmen Gavarre, Emelina Alemany y Mercedes Busto.

MISA DE COMUNION GENERAL

El domingo 28 a las 7.1/2 a. m., las alumnas externas conjuntamente con las Hijas de María, ocuparon la hermosa capilla del Colegio, la cual está artísticamente engalanada con plantas y flores.

Rezadas las oraciones de la mañana y la preparación para recibir dignamente la Sagrada Comunión, el R. P. Manuel Rodríguez Sorga de la Congregación de la Misión, Director Espiritual del Colegio, celebra la Santa Misa y distribuye el Pan celestial. Antes de servir el banquete eucarístico dirige a cuatro niñas de primera comunión una sublime plática que no pudo por menos de enfervorizar los corazones en el amor de Dios.

El Coro del Colegio amenizó la Misa y Comunión con piadosos motetes, acompañado al órgano por su culta profesora, la señorita Marina Martínez.

Las alumnas que comulgaron por vez primera fueron: señoritas Julia Benítez, Olga González, María Valladares y Paquita Rodríguez.

Dieron guardia de honor ante el altar, las señoritas alumnas, María Monserrate, Ofelia Braña, Olga Fernández y Consuelo Alemany.

Representaban bellísimos ángeles.

En los comedores del plantel Sor Francisca Cortegui, obsequió con el desayuno a las comulgandas.

Fué servido por la Directiva de las Hijas de María, Presidenta señorita Asunción Arias, Secretaria, señorita Clara Lucas, Tesorera, señorita Marina Martínez: Consejeras, Conchita Bonseño, Elisa Lobato y Antonio Navarro.

Las alumnas internas y las Hijas de la Caridad, comulgaron en la Misa, que a las 6 a. m., celebró un Padre Escolapio de las Escuelas Pías de Guanabacoa.

Misa solemne.—A las 9 a. m., tuvo lugar la Misa solemne. Ofició de Preste, el R. P. Juan Alonso, C. M., asistido de los Padres Hilario Chaurrondo y Buenaventura Antón, C. M.

Pronunció el Panegírico, el R. P. Manuel Rodríguez Sorga, Director Espiritual del Colegio, orador de elocuente y sapientísima palabra.

Fué felicitadísimo por la distinguida y numerosa concurrencia, que a tan solemne función asistió.

El Coro antes nombrado, bajo la dirección de la Profesora señorita Marina Martínez, interpretó magistralmente, la Misa de Pío X; el Ofertorio una preciosísima Ave María. Concluída la Misa Plegaria a la Milagrosa de Mauri.

Fué felicitada la Directora y cantoras por los oventes.

Presidieron Sor Francisca Cortegui, Superiora del Colegio, Excmo. señor Ramón O. Echevarría, Caballero de San Gregorio el Magno, señor Eugenio Blanco Villar, Cronista Católico de "La Prensa" y la Directora de la Congregación.

RECEPCION DE HIJAS DE MARIA Y ASPIRANTES

A las tres y media de la tarde, tuvo lugar la sublime ceremonia de la recepción de nuevas Hijas de María y la admisión de aspirantes a Hijas de María.

En la recepción de Hijas de María se cumplió el siguiente programa:

Cántico del **"Ave, Maris Stella"**, plática por el Director R. P. Manuel Rodríguez Sorga, publicación de los nombres de las Hijas de María, examen de las mismas por el Director, Acto de Consagración, bendición de las cintas y medallas, imposición de éstas a las congregantes: admisión de las nuevas Hijas de María: admisión de las aspirantes, canto del magnificat, alocución del Director sobre las resnectivas obligaciones y gracias y bendiciones que alcanzan si las cumplen fielmente, osculo fraternal de paz de la Directiva e Hijas de María, a sus nuevas Hermanas de Congregación y cántico de despedida.

Como final recitaron bellísimas composiciones poéticas, las señoritas alumnas Julia Solá y María Manuela Martínez.

Ingresaron como Hijas de María las bellas señoritas, Asunción Vila, Zoila Correa, Aurelia García, María Monserrat Bonet y Enriqueta Suárez.

Como aspirantes: señoritas Leucrecia Couble, María Regla, Angela Iglesias, Serafina Nápoles, Nieves Linares, Teresa Lecont, Natalia Pablo, Adolfina Valdés, Caridad Cairo, Alicia Pérez, Julia Benítez, Dalia Cabrera, B. Nieves Padilla, María Teresa San Pedro, María de las Mercedes del Busto, Angela Suárez, Ofelia Braña, María Gómez, Ramona G. Consuelo Gómez, Consuelo Alemany Josefina G., Eugenia Romero, Herminia F., Carmelina Patiño, Consuelo Bobes, Juana María Cantos, Caridad González y Teresa Goenaga.

Reciban las nuevas Hijas de María de la Medalla Milagrosa del Colegio de Jesús María, nuestra más cumplida felicitación, con nuestras oraciones por su preseverancia final.

Igualmente felicitamos a las aspirantes, rogando al Señor les conceda la incomparable gracia de alcanzar el preciado título de **Hijas de María.**

El Colegio de Jesús María, tiene como alumnas internas gratuitas a 25 niñas huérfanas: da almuerzo y educación gratuita, a unas dos cientas niñas, Y únicamente se sostiene con lo que dan unas 25 pensionistas.

Labor diaria de gran alabanza y de abnegación sin límites.

Este año establecieron la casa de la normalista. En ella encuentra la alumna que de fueran de la Habana viene a estudiar a la Escuela Normal, moralidad, cariño maternal, maestras que le ayuden en sus estudios y enseñanza moral.

En una palabra, en la casa de la normalista, se forman para cumplir con la misión que les encomienda don José de la Luz y Caballero:

"Instruir puede cualquiera". "Educar, solamente quien sea un Evangelio vivo".

Se rigen por un reglamento especial.

Así viven libres de las seducciones del mundo.

Hay diez en la actualidad. Están muy satisfechas.

El Colegio de Jesús María, tiene espléndido local para esta obra tan útil y necesaria, a la señorita que viene a la Habana a estudiar en los establecimientos docentes del Estado.

Felicitamos a las Madres del Colegio de Jesús María por tan bella instalación. En ella, los padres de familia pueden descansar tranquilos.

CULTO CATOLICO PARA HOY

El Jubileo Circular en la V. O. Tercera de San Francisco. Con el Jubileo se celebra el novenario a la Inmaculada Virgen María.

En San Nicolás ols cultos mensuales de la Archicofradía del Perpétuo Socorro.

En la Parroquia del Carmen, solemne función a Santa Teresita del Niño Jesús.

En los demás las misas rezadas y cantadas de costumbre.

CULTO CATOLICO PARA MAÑANA

En el templo del Corazón de Jesús, a las 8 a. m. Misa de Comunión general de las Hijas de María, en honor a su Director Padre Francisco Javier Asencio, S. C. como homenaje en su fiesta onomástica.

Por la tarde a las cuatro y media Hora Santa. En el templo del Pilar, a las siete y cuarto p. m. Hora Santa.

En San Nicolás los Jueves Eucarísticos.

En la Parroquia del Carmen, los Quince Jueves.

EN HONOR A MONSEÑOR FRANCISCO ABASCAL

El viernes a las ocho a. m. Misa de Comunión general en honor a Monseñor Abascal, Párroco del Angel, en sus días.

Invitan al Apostolado y las Asociaciones de la Caridad y San Cayetano.

CONGREGACION DE LAS HIJAS DE MARIA DE TEJADILLO

La Congregación de Hijas de María del Externado del Corazón de Jesús, sito en Tejadillo, ganarán solemnemente el Jubileo en unión a la Congregación de Hijas de María del templo del Corazón de Jesús.

Invitan a lasdemás Congregaciones Marianas y a las señoras y señoritas, que descen acompañarlas a tan piadoso acto.

Las Congregaciones Marianas en Tejadillo en el Colegio del Externado. Las que a ellas no pertenezcan se juntarán en la Catedral donde esperarán a las congregantes.

SOLEMNES HONRAS FUNEBRES POR EL ETERNO DESCANSO DE NUESTRO INOLVIDABLE COMPAÑERO SEÑOR ENRIQUE COLL

El próximo sábado solemnes honras fúnebres en el templo del Corazón de Jesús, a las nueve de la mañana por el eterno descanso del señor Enrique Coll, nuestro amadísimo compañero.

Se ruego la asistencia de sus amigos y fieles.

PRIMER VIERNES DE MES

No olvides cristiano lector, que el próximo viernes es día de Comunión reparadora.

LA CONGREGACION DE HIJAS DE MARIA A SU EXCELSA PATRONA LA INMACULADA TRIBUTO DE AMOR

Solemne Tríduo

Tendrá lugar los días 5, 6 y 7 de Diciembre.

A las ocho Santo Rosario, Misa cantada y Sermón.

Día 7.—TARDE

A las cinco. Exposición, Santo Rosario, Letanías, Cantadas, Breve Alocución, Salve, Bendición con el Santísimo Himno final.

Día 8

EL DIA DE LA INMACULADA

Mañana:

A las siete y media Misa de Comunión general.

A las ocho y tres cuartos Misa solemne. Panegírico de la Inmaculada.

Los sermones están a cargo del P. Director F. J. Asencio, S. J.

Quien deseare obsequiar a la Inmaculada, costeando algunos de los días del Tríduo o Fiesta, puede hablar con el P. Director.

UN CATOLICO

DIA 1o. DE DICIEMBRE

Este mes está consagrado al Nacimiento de Nuestro Señor Jesucristo.

Jubileo Circular. Su Divina Majestad está de manifiesto en la iglesia de la V. O. T. de San Francisco.

Santos Eligio (o Eloy), confesor; Ananías, Diodoro y el B. Edmundo Campión, de la C. de J. y compañeros mártires; Santas Cándida y Natalia, mártires.

San Diodoro, mártir. Era este Santo presbítero de la iglesia de Roma. Con su predicación y sus trabajos apostólicos, reunidos al don de milagros, hizo numerosas conversiones y selló su santo ministerio siendo martirizado en Roma por orden del emperador Numeriano, el año 282. Con él murieron también otros muchos cristianos que siguieron su ejemplo, cuya mayor parte eran eclesiásticos de aquella ciudad.

San Ananías, mártir, padeció martirio en Persia a causa de su fé en Jesucristo fué azotado hasta que le descarnaron los miembros, en cuya situación, pudiendo apenas respirar, entregó su espíritu al Criador.

Santa Cándida, mártir, murió también martirizada en Roma; ignoramos en qué época.

En la **VEJEZ**

Conserve sus fuerzas y bienestar con la

Emulsión de Scott

Verdadero reconstituyente que puede tomarse en toda época del año.

M. R.

GRAN EXPOSICION DE PERFUMES

BOUE SOEURS

Tenemos variedad de creaciones de esta afamada marca.

Véalos en nuestras vidrieras.

Peluquería

LLORENS Y HNo.

Obispo 113

12008 1d-1

LA PELETERIA DE LAS

ELEGANCIAS

ES

EL MUNDO

En cada estación que pasa reafirma su justa fama. Ver lo que tiene "El Mundo" es encontrar lo que se busca.

$11.00

Una expresión de las nuevas modas. En piel de reptil con un acabado de color marfileño o en tono de tabaco claro. Los redondeles son de charol con ventiladores. Tacón alto.

$7.99

Un diseño de mucho gusto y de gran elegancia. En charol negro con una fina piel de becerro gris superpuesta formando el dibujo.

$5.99

Una sugestiva fantasía. En charol con el cordón y los adornos en color rojo, jaspeado de negro. De última moda.

$5.99

Original modelo en raso de seda de tono bronceado, jaspeado con hilos de oro. Los adornos y el tacón en color champán. Tacón alto, muñeca y 8/8.

Gran peletería

EL MUNDO

REINA 33

(Frente a Galiano).

J. PEREZ Y CIA.

Al interior, 30 cts. extra.

11991 1d 1º

IMPORTACION EXCLUSIVA DE TELAS BLANCAS

RAFAEL BANGO — HABANA 107

APARTADO-1002 TELEFONO A-2748

LA HABANA

El frío no hace presa en él

Este vigoroso atleta puede desafiar el invierno y sus intemperies porque sus bronquios y sus pulmones están colocados bajo una protección poderosa. ¿Cuál? preguntará Vd. al observar su pecho completamente desnudo. Esta protección se ejerce no en el exterior, sino en el interior, porque está asegurada por un producto eficaz entre todos, extraido directamente del pino marítimo de Noruega el

GOUDRON-GUYOT

Penetra profundamente en los broquios y los pulmones para calmar su irritación, causa de la tos, desembaraza y facilita la respiración, aumenta la capacidad respiratoria, deseca y cicatriza las mucosas, para suprimir la expectoración. Los resfriados y la tos desaparecen, los débiles y enfermos del pecho son puestos muy pronto en estado de resistencia para luchar victoriosamente contra la invasión de los microbios o contra sus estragos.

Exigir el verdadero GOUDRON-GUYOT (licor, cápsulas, pasta pectoral). Todos estos productos llavan el marbete en tres colores: violeta, verde, rojo y la dirección de la Maison FRERE, 19, Rue Jacob, PARIS 6º. Prevenir la confusión que crean ciertos productos similares

EN TODAS LAS FARMACIAS.

0021

REMEDIO DEL DR. HALE PARA EPILEPSIA

PARA ELLOS Y PARA ELLAS

Por la Doctora HERMINIA PLANAS

SECRETOS DE UNA PARISIENSE.

CONOCETE A TI MISMA

Estimada amiga:

Vea usted por donde este mismo vestido de que trataba ayer, es modelo muy ventajoso para las altas a quienes esa manga de base ancha asentará admirablemente, reduciendo su estatura. Cosa que no sucedería en este caso con la manga ceñida en todo el brazo.

Tuya. **Leticia.**

RITORNELLO

Por aquí pasé con ella.
Era igual la noche bruna;
temblaba la misma estrella;
brillaba la misma luna.

Su mano quedó en la mía
como un agua que se estanca;
¡su pobre mano tan fría!
su tierna mano tan blanca!

Por aquí pasé con ella.
Era igual la noche bruna:
temblaba la misma estrella;
brillaba la misma luna.

Ya el amor se hizo recuerdo
y por la azul lontananza,
evocándolo, me pierdo,
absorto en la remembranza.

Por aquí pasé con ella.
Era igual la noche bruna:
temblaba la misma estrella:
brillaba la misma luna.
¡Siempre tras una ilusión!
¡Siempre amando y recordando!
¿Hasta cuándo?
¿Hasta cuándo, corazón?...

Gustavo Sánchez Galarraga

Impaciente.

Siento no tener a mano uno de los folletos del colorante "Sunset" para copiarle las instrucciones. Sin embargo, puedo asegurarle que es bueno y firme, no destiñe, ni mancha la ropa. Y sobre todo ¡tan barato! que cualquiera puede permitirse el lujo de hacer una prueba por solo 20 centavos que vale el jaboncito o pastilla. (Estaba equivocada cuando decía valer treinta centavos). Su verdadero precio, es de **veinte centavos.**

Otra ventaja del **Sunset,** es que **limpia** a la vez que tiñe. En las instrucciones que lleva cada pastilla verá que la prenda se **lava y tiñe** al mismo tiempo.

No olvide que después de teñida deberá enjuagar el vestido en tanta agua clara como sea posible. Es la forma en que luego no soltará absolutamente nada, ni manchará la ropa interior. El colorante **Sunset** se vende en todas las perfumerías y boticas de esta capital y resto de la Habana.

SUSPIROS DE MI GUITARRA

Mírame por Dios, chiquilla,
que esperando a que me mires
me estoy pasando la vida.

Iré a Roma de rodillas
a decirle al Padre Santo
que de pecar no me libro
mientras me sigas mirando.

Narciso Díez de ESCOVAR

Carlotica.

En "La Canastilla", Galiano 18, encontrará de sobra lindos regalos en ropa y artículos para el bebé. Desde un fino y artístico **album** dedicado a las fechas más salientes en la vida del niño, con páginas para retratos y preciosas láminas en colores (de 2 a 5 pesos) hasta el regio atavío de bautizo presentado en hermosa caja atada con cintas de seda Lo mismo que otras conteniendo juegos de sábanas, fundas, cobertor, cojín, todo primorosamente bordado a mano, calado con raras randas o con incrustaciones de encaje legítimo. Lindos gorritos cintados a mano, boticas de chochet, y punto de agujas, abriguitos, ¡la mar! señora Caballero. Teléfono M-2072.

Aurora Boreal.

Es generalmente señal de mal estado de salud que las uñas salten y se quiebren con facilidad.

Fróteselas por la noche con coldcream o con vaselina: esto las suavizará y las alimentará devolviéndolas su flexibilidad normal.

"Reloj Gratis".

¡No hay como andar por esas calles de Dios, para ver cosas raras!

Te haré el cuento, lector. Iba por Obispo y deseando hacer un poco de ejercicio se me ocurrió llegar al DIARIO caminando. Tomé, por una calle que resultó ser la de Monserrate, según comprobé después), y mientras andaba de prisa, curioseaba los escaparates. Un tablero llamó mi atención poderosamente. En ordenada formación aparecen filas de relojes blancos y de relojes de esfera negra —radio-esfera-negra—. Un gran cartelón anuncia que algunos de aquellos relojes tiene pegado por la parte de atrás un letrerito que dice **gratis.** Y que la persona que acierte **a señalar** el reloj premiado, lo llevará de regalo, sin más trabajo que guardarlo en su bolsillo. Ver el letrero, entrar en la tiendecita —que no es muy grande— señalar el primer reloj que se me ocurrió, y... dar con uno de los afortunados, todo fué cosa de segundos...

¿Querrás creer, lector? Salí de allí muy ufana con mi reloj de esfera "negra radio" más contenta que un muchacho. Graciosa la aventura ¿verdad que sí? ¿Curiosidad por saber la dirección? Es natural: Monserrate número 95, entre Obispo y Teniente Rey, cuadra más arriba o más abajo, pero en ese tramo camino del DIARIO. Nombre de esos relojes alemanes: "YUN KAN"

Económica.

No sólo hace perfectamente en aprovechar su ropa y sombreros, sino que está en un deber haciéndolo así. La dirección de la señora que **arregla y forra pieles,** es: señora Josefina R. Viuda de Massoti. Calle Acosta y Cuba, fondo de la botica, por Acosta. Pueden informarle en esa botica o por el teléfono A-5635. Pregunte por la señorita Bertha.

La señora Josefina hace toda clase de **zurcidos** en pieles, lana, seda, hilo, algodón, etc. Arregla y tiñe vestidos. Reforma sombreros sencillos.

Para fabricar cuadrantes de reloj fosforéscentes, con el fin de que por la noche, sin necesidad de luz artificial pueda verse la hora señalada, se procede del siguiente modo: se mezclan.

Carbonato de cal (polvo) 100 gramos
Fosfato de cal en polvo 100 gramos.
(Obtenidos por calcinación de las conchas y huesos de jibia).
Cal cáustica pura, 100 gramos.
Después se añade a esta mezcla:
Cloruro sódico calcinado y en polvo: 25 gramos.
Azufre: 60 gramos.
Sulfuro de calcio: 10 gramos.
Para hacer la masa se mezclan perfectamente las materias indicadas y se amasan con suficiente cantidad de aceite de linaza fosforado y barniz, partes iguales.
El aceite fosforado se prepara:
Fósforo puro: 10 gramos.
Aceite de linaza: 100 gramos.
Se mezcla perfectamente y se disuelve el fósforo en el aceite, calentando suavemente la mezcla y agitándolo sin parar.
Con todo lo dicho se pintan las saetas de los relojes y las horas

Glotona.

De "El Cocinero Cubano", le copio esas recetas, que son muy buenas.

Empanadas

Hágase una pasta compuesta de dos libras de harina, media onza de sal disuelta en agua y media libra de manteca de vaca, más diez huevos enteros, pudiéndosele añadir más en caso de no estar suficientemente blanda y se amasa hasta cinco o seis veces, luego se pone en una tabla polvoreada con harina y se deja por espacio de dos horas, haciéndose después las tortas bien delgadas en las que se envuelve picadillo de pescado, carne o lo que se desee, fríase en manteca bien caliente y sírvase.

Este plato puede servirse como postre rociándole azúcar molida.

Flan

Se pone una cazuela al fuego, con unas nueve onzas de azúcar, un porrón de leche, nueve yemas de huevo, un huevo entero, canela y una corteza de limón y con una espátula se menea un rato y una vez que está bien caliente se repasa por un tamiz, se toma el molde de hojalata y se le pone un poquito de azúcar en el fondo, arrimándolo al fuego para disolverlo y cuando lo está se deja enfriar, poniéndole el líquido que se acaba de pasar, procurando cuidar de que el molde no esté demasiado lleno para qué de ese modo, el agua del baño de María pueda llegar a la misma distancia y se pone una cazuela de agua al fuego, enseguida y cuando esté caliente se le pone el molde con una tapa de hojalata con una pequeña cantidad de fuego por encima, debiendo estar ésta un poco levantada para que no tape bien, de lo contrario no podría evaporarse la poca cantidad de humedad que despide el flan, lo cual le podría perjudicar y cuando ha transcurrido un rato largo de estar hirviendo el agua, entonces se quita la tapa del molde y se toma un palo que sea pequeño y se introduce en el flan, para saber si está cocido, probándose si al sacarlo sale limpio y en ese caso se quita del agua y se vuelve para sacarlo del molde cuando esté frío.

Flan de piña u otras frutas

Se toma un vaso de jugo de piña, otro de almíbar a punto y quince yemas de huevo y cuando está hecho el almíbar a punto se deja enfriar y se le incorporan las quince yemas bien batidas y detrás el jugo de piña, mezclándose todo perfectamente, se echa en un molde y se tiene por espacio de unos cuarenta minutos en el baño de María, empleándose igual procedimiento que en el anterior para saber si está cocido, luego se hace una crema de vainilla y a la hora de servirlo se le echa por encima.

Sra. del Vedado.

Llame al teléfono F-2652, pregunte por Pereda, y háblele de los muebles que desea reparar. No es carero y trabaja rápido y a conciencia. Con tiempo haga esmaltar, barnizar, etc., el "cachumbambé" y otros buenos juguetes, para que sus niños los gocen como nuevos en las próximas Páscuas.

Sofía.

El Almanaque de la Caridad lo encontrarán en la Librería "Académica". Lo mismo "Economía Doméstica" y la Revista "El Hogar y la Moda". Para Primera Comunión han llegado unas velas preciosas. Y libros blancos: Prado 92, bajos de Payret. Teléfono A-9421.

ANUNCIESE EN EL "DIARIO DE LA MARINA"

Detened los Males del Estómago; Adquirid Gran Fuerza de Nervios Usando el Maravilloso TANLAC

Hay que Seguir el Ejemplo de los Principales Hombres y Mujeres de Casi Todo el Mundo, que dan Irrefutable Testimonio del Poder Reconstituyente del Gran Remedio Tanlac.

Leed los Extraordinarios Testimonios que en los Periódicos Aparecen, el Natural Estallido de Corazones Agradecidos.

Cada día vienen nuevas y sorprendentes pruebas de las maravillas de TANLAC, el gran remedio para el estómago, el rejuvenecedor de los nervios y reconstituyente del organismo. Nunca jamás se había registrado semejante avalancha de elogios para ningún remedio.

Es, de hecho, porque se trata de un notable descubrimiento, aunque su base sea bien sencilla. Resulta sencilla porque ayuda precisamente a la naturaleza a hacer lo que se necesita para fortalecer los nervios y crear pureza de sangre y firmeza de tejidos. Hace fuerte al estómago, ayudándole a digerir bien los alimentos, cuando ántes sólo los digería parcialmente.

Nuestros alimentos son la única nutrición que la naturaleza conoce y emplea para desarrollar los tejidos celulares y nerviosos y enriquecer la sangre. Si el estómago está debil, todo nuestro sistema—los nervios, el cerebro, los músculos—se debilitarán simultaneamente. Se agotarán por falta de su alimento natural. TANLAC da fuerza al estómago. De esta manera proporciona a los hombres débiles y las mujeres agotadas el vigor a que tienen derecho. Hombres y mujeres de todas las condiciones se ven precisados a manifestar que los resultados son verdaderamente mágicos.

Nosotros queremos que Ud. figure en el ejército de gente feliz que ya ha sometido a prueba este remedio. Usted quedará más que convencido. Sólo haga esta prueba durante pocos días: Tome TANLAC conforme a las instrucciones. Rápidamente empezará a sentir una sensación de poder, de frescura y bienestar. Aumentará su apetito, volverá su fuerza y energía, y se sorprenderá de su vigor, de la limpieza de su cutis, y de la riqueza de su sangre. Desaparecerán los dolores de cabeza, el estreñimiento, la palidez, la biliosidad y la sensación de agotamiento. Y lo que es más, el resultado aparecerá en su cara misma. Usted se verá más jóven. Sus facciones adquirirán redondez. Todo esto está al alcance de Ud., si sólo sigue el ejemplo de hombres y mujeres prominentes que hoy bendicen el día en que principiaron a usar el gran remedio TANLAC. TANLAC se vende en todas las farmacias, boticas y droguerías.

Cualquier Mujer sabe lo que quiere decir...

— Estoy tan nerviosa, que no sé lo que hago...

— ¡Tengo los nervios a flor de piel!

— Me siento sencillamente agobiada... ¡Ya no puedo más!

Estas expresiones explican un estado de salud que tiene su origen en algún achaque femenino, de los que a millares de mujeres afligen. Para todas ellas, el **Compuesto Vegetal de Lydia E. Pinkham** es una verdadera bendición.

Las que padecen dolores de la espalda o depresión mental; las que sienten dificultades al caminar o consideran como un fardo sus habituales labores domésticas; las que se sienten melancólicas sin acertar a explicarse el motivo... es preciso que tomen sin tardanza el **Compuesto Vegetal de Lydia E. Pinkham,** que durante muchos años ha sido el remedio por excelencia para las mujeres de todas partes.

Si sufre usted alguno de los achaques comunes a las mujeres, alíviese desde luego tomando el

Compuesto Vegetal De Lydia E. Pinkham

Lo venden en todas las farmacias

Agua de Colonia : del Dr. JOHNSON : PREPARADA con las ESENCIAS más finas

EXQUISITA PARA EL BAÑO Y EL PAÑUELO

De venta: DROGUERIA JOHNSON, PI MARGALL, Obispo 36, esquina a Aguiar

Unguento Cadum para afecciones de la piel

No hay nada tan bueno para los padecimientos de la piel y el cuero cabelludo de los niños como el Ungüento Cadum. El uso de este remedio maravilloso proporciona descanso y un sueño tranquilo a los padecén de afecciones de la piel. Quita al instante la picazón y es muy calmante y cicatrizante dondequiera que la piel rsté irritada o inflamada. Con el uso del Ungüento Cadum puede evitarse mucho sufrimiento, pues es bueno para el eczema, granos, ronchas, sarna, herpes, piel escamosa, erupciones, excoriaciones, hemorroides, sarpullido, costras, vesículas, cortaduras, quemaduras.

M.E.C.D. 2016

ALMUERZO EN HONOR DEL DOCTOR MIGUEL MARIANO GOMEZ EN EL CLUB UNIVERSITARIO

Ha sido acogida con verdadera simpatía y con gran entusiasmo por parte de los socios del Club Universitario la iniciativa de ofrecerle al doctor Miguel Mariano Gomez un homenaje, consistente en un almuerzo que se celebrará en el local del club, Malecón número 10, bajos, para festejar así el triunfo del doctor Miguel Mariano Gómez en las pasadas elecciones.

La fecha señalada es la del sábado once del presente mes de diciembre a las doce del día, y se ha acordado por la Comisión organizadora, limitar a ciento cincuenta el número de cubiertos, ya que no es posible por las condiciones del local, admitir mayor número.

Hasta el presente se han recibido las siguientes adhesiones. Doctor Enrique Hernández Cartaya, doctor Carlos Miguel de Céspedes, doctor Jesús María Barraqué, Ramón Zaydín, Félix Granados, Rafael Santos Jiménez, Gaspar Betancourt, Mario Núñez Mesa, Luis Machado, Ramiro Collazo, Gaspar Lloret, Marino López Blanco, Francisco Ichaso, Jorge Mañach, Octavio Rivero, Ernesto Aragón, Julio San Martín, José Antonio Clark, Zenón Zamora, Emeterio Santovenia, A. Lorié, César Fuentes, Facundo Díaz Roses, Ricardo Silveira, Enrique Cuéllar, Pérez Palmero, Hilario Candelá, Emilio Fernández de Castro, Alfredo Comas, capitán Martull, capitán Reina, capitán Laborde, Y. Díaz Cía., Agramonte, Chardiet, Guillermo Tapia, René Acevedo, Armando Pascual, Luis Baralt, Emilio de Soto, Juan Antigas, Luis Morales, Antonio Coroalles, Antonio Pita.

CALZADO FINO POR EL PRECIO DEL VULGAR

Vea nuestros modelos y nuestros precios.
Tenemos lo más nuevo y bello en charol y combinaciones de charol y rojo, charol y champagne charol y piel reptil, y otras pieles especiales para la estación.
Precios: desde $7.50
Pida el catálogo.

PELETERIA DE LUXE
LA GRANADA
OBISPO Y CUBA MERCADAL Y CO HABANA

Señora
PROTEJA SU CUTIS
La verdadera belleza es la natural. Consérvela usando siempre
AGUA SUAVISADA
libre de cal, magnesia y otras materias nocivas a la piel.
Lo usan las mejores peluquerías
Tendremos placer en informarle
DURO
THE DURO Co.
HABANA 85
Teléfono M-6822

ANCHOAS EXQUISITAS
"Palacio de Oriente"
ANTONIO ALONSO, Hijos. Vigo, España

Dr. L. RODRIGUEZ MOLINA
Profesor de Enfermedades de las Vías Urinarias en la Universidad de la Habana
Cirujano del Hospital Calixto García
Examen directo de riñones, vejiga, etc.
Consultas: de 10 a 12 de la mañana y de 3 a 6 de la tarde.
LAMPARILLA, 86-88. TELEFONO A-8454.

"EL SIGLO"
MUEBLES DE ARTE
Novedades en objetos para regalos.
Visítenos e impóngase de nuestros bajos precios.
O'REILLY Y HABANA

HABANERAS

Viene de la oázina CINCO

COMIDA DE CRONISTAS

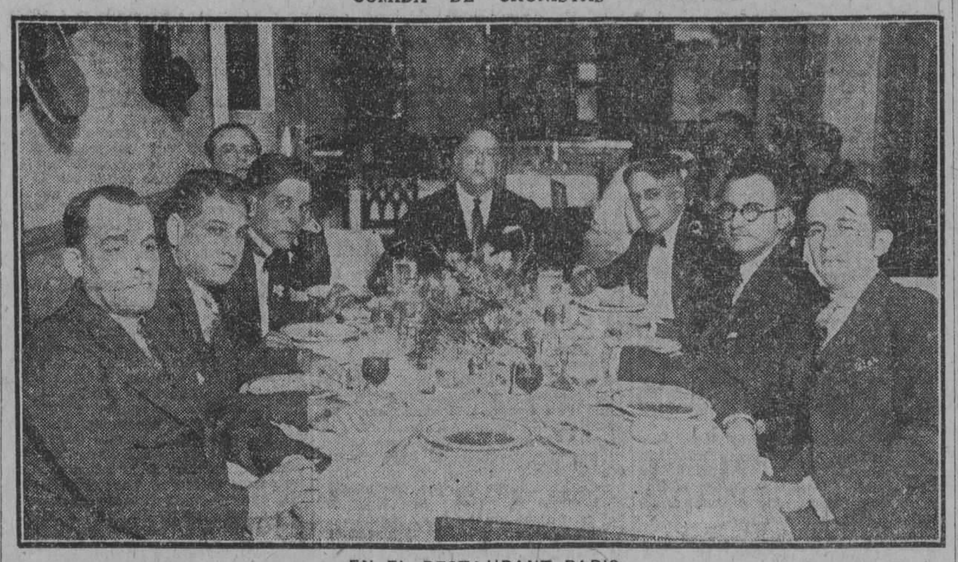

EN EL RESTAURANT PARIS

Fiesta en proyecto.
Ideada por la Crónica.
Así como tantas veces vamos a lo que organizan los demás, tenemos que promover nosotros algo para que fuesen todos.
Y lo que tenemos pensado es una fiesta que será grande, que será lucida, que será espléndida.
Un baile.
Magno baile social.
Es de sala, es de traje y es, por fin, de fantasía.
Todo lo comprenderá.
Sin carácter fijo.
Dentro del espíritu que ha de presidirlo caben todos los aspectos y todas las manifestaciones de las fiestas del género.
La fecha elegida para ofrecerlo resulta la más propicia.
No es otra que la del 26 de febrero del año entrante, esto es, la víspera del primer domingo de Carnaval.
Se celebrará rodeado de poderosos atractivos en el teatro Nacional.
Expongo una síntesis.
Sencillamente.
Otro día, quizás mañana, quizás más adelante, habré de decir todo lo que quedó acordado en la reunión que para tratar de los preliminares de la fiesta tuvimos anoche los organizadores.
Cronistas todos, en número de ocho, congregados alrededor de una mesa del elegante restaurant de Petit.
Mesa en cuyo centro destacábase una **corbeille** preciosa del gran jardín de los Armand.
De tono amarillo.
Con crisantemos y gladiolos.
Formaba el grupo de comensales la plana mayor de la crónica social.
Alberto Ruiz, Enrique Uhthoff, Julio de Céspedes, Víctor Manuel Sánchez Toledo, Armando Müller, Raúl Pagadizábal y Pablo Alvarez de Cañas.

¿Alguno más?
El decano que suscribe.
Delicioso el menú, como del restaurant París, al fin.
Y los brindis calurosos.
Por el triunfo que perseguimos.

LA SEÑORA DE FALLA GUTIERREZ

Me apresuro a decirlo.
Por expreso encargo.
La distinguida dama Lolita Bonet, dignísima esposa del señor Laureano Falla Gutiérrez, no reanudará sus recibos hasta el nuevo año.
Estará para sus amigas at home el primer miércoles de Enero.
Seguirá recibiendo.
Siempre los primeros miércoles.
En estos momentos la señora de Falla Gutiérrez t[illegible] consagrada su atención al té social del domingo próximo en los salones del Casino Español.

Gran fiesta de caridad, para dedicar sus productos a las víctimas del ciclón, de cuyo Comité Organizador ha sido designada Presidenta.
En torno suyo se agrupan numerosas y distinguidas damas interesadas en el mejor éxito de la benéfica fiesta.
Aprovecharé para decir que desde su regreso de España se ve constantemente visitada la señora Lolita Bonet de Falla Gutiérrez.
Son sus amigas.
Que han ido a darle la bienvenida.

VEDADO TENNIS CLUB

Noche de cine.
En el **Tennis** hoy.
Se exhibirá la gran cinta titulada **La marca del Zorro**, que tiene por intérprete principal a Douglas Fairbanks, estrella de la pantalla.
Al aire libre la exhibición.
En el piso de granito.
Se bailará, como de costumbre, en los intermedios de la película.
Para el invierno tiene acordado el **Vedado Tennis Club** una serie de fiestas.
Comidas, bailes...
Y alguno que otro té.
La primera de estas fiestas se celebrará el sábado a la terminación del juego de **basket ball** con que finaliza la serie de los que han venido sucediéndose entre el **Yacht Club** y el **Tennis** brillantemente.
Será un baile.
En aquellos salones.

CRECHE DEL VEDADO

Una junta general.
Con carácter extraordinario.
Es así, sin otra significación, la que tiene dispuesta para el viernes próximo en el Asilo y Creche del Vedado su entusiasta e insustituible presidenta, la señora Lily Hidalgo de Conill.
Por la nueva secretaria de la institución, la interesante dama Graziella Cabrera de Ortiz, han sido hechas las convocatorias entre la directiva y las asociadas.
Para las tres de la tarde.
Hora puntual.

EN VIAJE DE REGRESO

Viajeros.
De vuelta a la Habana.
Son los que trae el **Lafayette**, que llegará el viernes, a las nueve de la noche.
Monsieur Ernest Gaye, agente general de la **Compagnie Générale Transatlantique**, con su gentil esposa, Lolita Rams, y la lindísima señorita Carmita Rams.
El señor Pedro Laborde.
El doctor Kohly y señora.
El señor Pelayo Alvarez y su interesante esposa, Florinda Pollán, con su hija tan encantadora, la señorita María Antonia Alvarez.
El señor Pardo Suárez, la señora de Torres Gener, la señora de Oña y los distinguidos esposos Armando Etchegoyen y María Arango con sus respectivas familias.
Además, entre el pasaje del **Lafayette**, la célebre modista Mademoiselle Mathilde Cumont.
¡Lleguen con toda felicidad!

Continúa en la página NUEVE

El Chal Es Lo Más Apropiado Para Tarde

París lo había anunciado ya. Decía "L'Art et la Mode" en su número especial para la temporada de invierno:

"Sur quantité de robes du soir, nous verrons des écharpes. Toujours assortie a a l'etofe composant la robe elle méme. Cete echarpe s'enroulerá autour du cou et les deux pans tomberon dans le dos, terminés par des glands ou des paugles."

Lo cual interpretado en nuestro idioma, quiere decir: "Se verá mucho el chal sobre trajes de tarde. Siempre en combinación con el vestido. Se enrollará al cuello, dejando caer los extremos sobre la espalda.

La Casa Grande
ANGONES Y COMPAÑIA
S. RAFAEL Y GALIANO

Nuestra Colección de Chales es Interesantísima

Ofrecemos una colección de chales enormemente interesante. La variación en calidades y precios—que son moderadísimos, extremadamente discretos—alcanza un grado superlativo. Y en modelos lo es mayor todavía.

Los hay pintados a mano, obra delicadísima de buen gusto, que pondera elocuentemente el exquisito arte de los modistos franceses.

Y los hay estampados en multitud de estilos: a cuadros de diversos colores, que entonan deliciosamente con los trajes de sport, sobre todo con el blanco. De pintados originalísimos que evocan el mosaico talaverеño. En varias modalidades del modernísimo estilo cubista, muy en boga este año. Con flores y dibujos exóticos, muy bonitos. Brocados en terciopelo, irrefutable alarde de distinción y elegancia. Y muchos más, infinitos más.

El colorido es en todos apropiado para obtener los bellos efectos de moda, combinando dos tonos de un mismo color.

Pueden verse algunos en la exhibición de mantones y manteletas que venimos haciendo en una vidriera por la calle de San Rafael, además de en el propio Departamento, que está en la misma nave que los Departamentos de Vestidos y de Ropa Interior Femenina.

HA LLEGADO LA FAJA "MADAME X" EN SURTIDO COMPLETO DE TALLAS. NOS HEMOS APRESURADO A PONERLA A LA VENTA, TENIENDO PRESENTE QUE ERA ESPERADA CON MUCHO INTERES.

LA INAUGURACION PARCIAL DE LA NUEVA CASA DARA UNA IMPORTANCIA EXTRAORDINARIA EL PROXIMO DIA DE

LOS LUNES DE "LA CASA GRANDE"

Como odecíamos ayer, para el próximo lunes inauguraremos 250 metros cuadrados de la nueva casa. Esto nos permitirá incluir muchísimos artículos más en nuestra popularísima venta, artículos grandemente interesantes que por falta de espacio manteníamos reservados para esta oportunidad. El próximo "Lunes" resultará por lo tanto un acontecimiento extraordinario.

LA CASA GRANDE HABANA

GRAN LIQUIDACION INVERNAL

A partir de hoy, día primero de diciembre, comenzaremos a liquidar todas nuestras existencias de mercancías de invierno. No queremos esperar a que los surtidos estén incompletos. Ahora mismo, cuando todos los artículos propios para la estación de los fríos están acabados de llegar, cuando disponemos de todos los colores y de todas las calidades, brindamos al público la excepcional oportunidad de adquirir cuanto desee o necesite a precios tan tremendamente rebajados que pueden llamarse "únicos", puesto que no podrían hallarse en otra casa.

Empezaremos nuestra "Gran Liquidación Invernal" por las

SEDAS

de las que tenemos el mejor surtido del mercado. Todas han sido considerablemente rebajadas. Ofrecemos en todos los colores lisos y en los más modernos estampados:

Chiffón, Tafetán, Charmeusse, Seda Espejo, Flat Crepé, Crepé Satín Crepé Mongol, Crepé Romano, Crepé Cantón, Crepé Brocado, Crepé Marocain, Liberty de Seda, Falla en Cordón Fino y Grueso, Georgette Liso y Estampado, Georgette Brocado en Terciopelo, Foulards Estampados Burato, Crepé Lavable, Crepé de China, etc., etc.

LA ISLA DE CUBA
LA CASA MAS POPULAR. LA QUE MAS BARATO VENDE
MONTE 55

Novedades

De los principales mercados de Europa nos llega diariamente grandes remesas de preciosas novedades, ampliando nuestro ya extenso surtido a una magnitud fabulosa, encantadora. En cada ocasión que nos honre usted con su visita encontrará infinidad de nuevos artículos, en porcelana, cristal, bronce, mueblecitos de fantasía, lámparas, figuras, etc. Todo de calidad selecta, de exquisita elegancia.

La Casa Quintana
LA CASA DE LOS REGALOS

Vea Nuestros Modelos

Para vestir elegante es necesario, Señora, que vea usted nuestros modelos, muy lindos para calle y fiestas.
Siempre ofrece la última novedad.

TRIANON

Charol negro y piel boa beis $10.00
Charol negro y piel boa gris .....

HERMANOS ALVAREZ
NEPTUNO Y SAN NICOLAS. TELEFONO A-7004
12012 1d-1

"CLEO"

La Ultima Novela de

Guido da Verona

ES una verdadera revelación de gracia y humorismo. En ella se trata del amor a la moderna con admirable maestría y con un verismo, algo fantástico, pero siempre divertido.

EL afamado novelista cita con extraordinaria frecuencia en esta obra el no menos famoso reloj "Longines" y hace de él elogios muy justicieros.

NOSOTROS, que hemos introducido y acreditado en Cuba el reloj "Longines", no podemos por menos de sentirnos orgullosos de ver que un autor de mundial nombradía y tan independiente en sus juicios, haya tomado tal cariño a su "Longines".

EL reloj "Longines" es un compañero fiel para toda la vida. No debe de extrañar, por lo tanto, lo del cariño. A todo el que usa uno le ocurre igual.

CUERVO Y SOBRINOS, S. EN C.
"LOS JOYEROS DE CONFIANZA"
San Rafael y Aguila. Teléfono A-2666.

M.E.C.D. 2016

SE EFECTUO AYER LA SUBASTA PARA . . . . . .

Viene de la PRIMERA página

LECTURA DE LAS PROPOSICIONES

El Ingeniero Jefe de la Ciudad, señor Eduardo Beato, procede a dar lectura a las proposiciones por el número de orden que les corresponde.

Nueve licitadores se presentaron en la subasta, demostrando este número que se mantiene entera la confianza en el buen crédito de la República y en su esfuerzo por llevar adelante el plan constructivo del que se esperan tan grandes beneficios para el bienestar de la nación.

El Tribunal declaró admitidas las nueve proposiciones que han de quedar sujetas al examen y decisión definitiva del mismo, notándose en todas ellas mucha mayor precisión en las condiciones de las ofertas y mejor acomodamiento, en términos generales, que las presentadas en la subasta de 27 de septiembre último.

The Foundation Co., propone la construcción de la Carretera Central, obligándose a realizar esa magna obra en su totalidad al costo más una retribución de $3,000 por kilómetro; ofrecen además construir las obras adicionales que el Departamento de Obras Públicas determine llevar a cabo comprendidas en la Ley de 15 de julio de 1925 y en el Decreto Presidencial de 23 de agosto de 1926, al costo más una retribución fijada del 6 por 100 del costo presupuesto de cada obra.

Los señores Ulen y Co. y James A. Stewart y Co., Inc., presentan su proposición exclusivamente para la construcción de la Carretera Central a base del costo de la obra más un honorario fijo de $4.675 por kilómetro, calculado el costo de un promedio de $55.000 por kilómetro. Si el costo excediera de la expresada suma, entonces la utilidad sería rendida en una cantidad equivalente al exceso, pero no mayor del 10 por ciento: si el costo resultara menor, recibirá el licitador además de la utilidad, una cantidad equivalente al 20 por 100 de la economía efectuada.

El señor Octaviano Navarrete hizo proposición para la construcción de las secciones números 31 y 32 en la provincia de Oriente, a base de precio por unidad de medida u obra.

Los señores Warren Brothers y Co. ofrecen construir la Carretera Central bajo dos formas diferentes: una a base de precios por unidad de obra y otra a base de costo más una comisión del seis y medio por ciento.

El señor Jaime Suárez Murias presentó proposición para la construcción de la Carretera Central número 5, de la provincia de Pinar del Río y la de la Sección número 6 de la provincia de la Habana, a base de precios por unidad de obras.

Los señores Blyth, Witter y Co., White, Weld y Co., E. H. Rollins y Sons y Marshall, Field Glore y Ward y Co. conjuntamente presentan proposición respecto al Plan de Financiamiento, ofreciendo la suma de diez millones de pesos, con intereses al cinco y medio por ciento anual, para abonar los certificados de obras garantizadas con el importe del noventa por ciento del "Fondo Especial de Obras Públicas", expresando estar preparados para concertar inmediatamente el depósito de diez millones de pesos si el Gobierno cubano simultáneamente concierta el pago a los proponentes de la suma de $404,000. Esta proposición se hace como especial, sometida en relación con la proposición presentada por los señores Ulen y Co. y James Stewart y Co.

The Chase National Bank of the City of New York, presentan su proposición para el financiamiento del pago a los contratistas hasta la suma de $10.000.000, bien entendido que dicha proposición no está basada en la aceptación por el Gobierno de ningún contratista o contratistas en particular, con intereses al tipo del seis por ciento anual.

LA COMPAÑIA FINANCIERA

El pliego número 7 corresponde a la Compañía Financiera S. A. cuya proposición para el financiamiento de la Carretera Central es acogida con un aplauso por muchas personas del público, que saben tiene relación con otra proposición que ha sido presentada, la de la Compañía Cubana de Contratistas, que por primera vez en Cuba se han unido en un frente único para acometer la empresa de mayor magnitud que se ha presentado.

He aquí la proposición de la Compañía Financiera:

Honorables señores Secretarios de Hacienda y Obras Públicas:

La Compañía Financiera para la Carretera Central, representada por su presidente y secretario, respectivamente, señores Mario González de Mendoza y Freyre de Andrade y Primitivo Portal y Vera, así como por los señores Agustín Alvarez y Díaz, Armando Valdés y Gálvez, Eduardo Montalvo y Morales y Adolfo Ramírez de Arellano y González de Mendoza, que constituyen su actual Directiva, domiciliada dicha Sociedad en la casa calle General Riva, antes Empedrado, número diez y seis, a ustedes atenta y respetuosamente exponen:

Que de acuerdo con la convocatoria para la ejecución de la Carretera Central, que ha de sacarse a subasta en esta fecha y de acuerdo con lo establecido en las condiciones referentes al financiamiento de dicha obra, acordadas en Consejo de Secretarios de Despacho celebrado en diez del mes actual, viene a presentarles en pliego cerrado su proposición para el financiamiento de la obra, fijando las condiciones económicas de la operación, para que puedan ser apreciadas por el Gobierno.

Primero: Esta Compañía Financiera para la Carretera Central se compromete a abonar al contratista cada vez que lo ordene el Gobierno, el importe de los estados de obras que presente, hasta un límite máximo de diez millones de pesos (pesos 10.000.000) moneda oficial.

Segundo: La Compañía Financiera para la Carretera Central, se subrogará en el lugar y grado de cada Contratista, por el pago que realice de los certificados de obras que éste le presente y por el total de la cantidad que representen, de acuerdo con lo estatuído en la quinta de las condiciones para el financiamiento de la obra.

Tercero: la Compañía Financiera para la Carretera Central acepta igualmente que todos los certificados de obras que abonare con subrogación en los derechos del contratista, le sean satisfechos con los ingresos calculados para el año económico de 1930-1931, por lo que hasta esa época no tendrá derecho la Compañía a ser reintegrada como subrogada en el pago.

Cuarto: La Compañía se obliga a registrar en la Secretaría de Hacienda todos los estados de obras que haya abonado en cumplimiento de lo dispuesto en la condición octava del financiamiento de la obra.

Quinto: El Gobierno se obligará a satisfacer intereses a razón del cinco y medio por ciento al año, pagadero por trimestres vencidos, sobre el total de cada uno de los certificados de obras, que cumpliendo sus órdenes abone la Compañía, subrogándose en el lugar y grado del contratista, cuyos intereses comenzarán a devengarse desde la fecha de la expresada subrogación, y hasta el definitivo pago por el Gobierno de dichos certificados de obras.

Sexto: El Gobierno no podrá usar la facultad que le corresponde para determinar libremente las oportunidades en que el Contratista deba ser pagado por la Compañía del importe de sus certificados de obras, mientras existan en el Fondo Especial de Obras Públicas, cantidades de dinero disponibles para y afectadas al pago de la Carretera Central, que excedan del tanto por ciento que de común acuerdo determinen y fijen en el contrato definitivo la Compañía y el Gobierno y cuyo tanto por ciento en ningún caso podrá ser menor del diez por ciento de las sumas disponibles en cada año para el pago de las expresadas obras de la Carretera Central. La Compañía al hacer esta proposición tiene en cuenta que el espíritu que anima al Gobierno al solicitar el crédito de diez millones de pesos para pagar a los Contratistas a más de los fondos para ello afectados, no es otro que el de tener una reserva que le permita en todo momento pagar de contado a los contratistas el importe de sus obras y que éstas no se interrumpan por falta de recursos económicos, y por tanto, mientras el Gobierno tenga en su poder alguna parte de los fondos afectados, no parece natural que se abone por la Compañía, para el financiamiento, certificados de obras para los cuales existan en poder del Gobierno fondos ampliamente suficientes para cubrirlos, máxime cuando esos pagos comienzan a devengar interés desde el momento que se realicen.

Séptimo: El Gobierno abonará como remuneración a la Compañía por el hecho de abrirle y mantener abierto a su disposición el referido crédito de diez millones de pesos, una comisión del dos por ciento anual, pagadera por trimestres vencidos, sobre el importe total de dicho crédito de diez millones de pesos, cuya comisión continuará devengándose sin deducción de clase alguna, hasta que se deje sin efecto el expresado crédito y queden liquidadas las cantidades pagadas en virtud del mismo.

Octavo: En el caso de que el Gobierno acordare depositar en el Banco del Clearing House de la Habana que le indique la Compañía, los ingresos del Fondo Especial de Obras Públicas, o la parte de ellos que determinara, de común acuerdo con la Compañía, dejará el Gobierno de abonar la aludida comisión del dos por ciento a la Compañía, con motivo del crédito abierto de diez millones de pesos.

Noveno: El Gobierno podrá aplicar los sobrantes en cada año de los ingresos del Fondo Especial de Obras Públicas, disponibles para la Carretera Central, a recoger anticipadamente los certificados de obras que la Compañía hubiere abonado de acuerdo con las condiciones de esta proposición.

Décimo: La Compañía se obliga a pagar por su valor nominal, sin descuento de clase alguna, los certificados de obras subrogándose en el lugar y grado del contratista.

Décimo primero: Los certificados de obras que abonare la Compañía cumpliendo órdenes del Gobierno, constituirán certificados definitivos, no hallándose su importe sujeto a ninguna obligación, gravamen o impuesto de clase alguna en cuanto a la obra se refiere, pues dichos certificados constituyen un anticipo hecho por la Compañía al Gobierno, cumpliendo una orden suya y quedando subrogado en el lugar y grado del contratista, en cuanto al cobro de su importe según se expresa en la quinta de las condiciones para el financiamiento de la obra.

Décimo segundo: Es condición básica de esta proposición de financiamiento, la de que las obras para la construcción de la Carretera Central sean adjudicadas en su totalidad a la entidad que se denomina Compañía Cubana de Contratistas, constituída por escritura del 28 del corriente mes. otorgada ante el notario doctor Mario Recio y Forns, legalmente constituída y reconocida. la cual mediante la oportuna fianza ha presentado en esta subasta proposiciones para la construcción de la Carretera Central.

Décimo tercero: En cumplimiento de la base décima de las condiciones para el financiamiento de la obra, esta Compañía acompaña un check número uno de la cuenta corriente número 2945 del Banco del Comercio, firmado en esta fecha por su presidente y secretario-tesorero a la orden del señor Secretario de Obras Públicas, por la cantidad de quinientos mil pesos, cuyo check se halla debidamente certificado e intervenido por el referido Banco del Comercio, el cual pertenece al Clearing House de la Habana. Esta garantía se aumentará a un millón de pesos si la Compañía resultare adjudicataria para el financiamiento, de acuerdo con las condiciones antes explicadas, bien entendido que esta fianza irá cancelándose parcialmente de modo que siempre represente el diez por ciento de la cantidad dispuesta para el pago a los contratistas.

La Compañía Financiera para la Carretera Central, tiene y conservará su personalidad jurídica como entidad financiera pero hace constar a los efectos oportunos, que su desenvolvimiento y planes financieros son respaldados por la Entidad Cubana Banco del Comercio, del Clearing House de esta ciudad, cuya entidad ha convenido previamente a esta proposición la forma de su cooperación a la actuación de esta Compañía Financiera.

Se acompaña también testimonio de la escritura número 2028 otorgada en 19 del corriente mes de noviembre ante el notario doctor Mario Recio y Forns, de constitución de la Carretera Central, con nota a su pie del pago de los derechos fiscales y de inscripción en el Registro Mercantil.

Habana, noviembre 30 de 1926.

LA COMPAÑIA CUBANA DE CONTRATISTAS

El número 8 correspondió a la Proposición de la Compañía Cubana de Contratistas, representada por los señores Adolfo Ramírez de Arellano y González de Mendoza y Armando Valdés y Gálvez, presidente y secretario, respectivamente, autorizados al efecto, así como los señores Primitivo Portal y Vera, Agustín Alvarez y Díaz, Eduardo Montalvo y Morales y Mario González de Mendoza y Freire de Andrade, que forman la Junta Directiva de dicha corporación.

Significa que esta agrupación se ha formado para colocarse los contratistas cubanos en situación de poder cumplir los puntos de vista en que se inspiró el Tribunal de Subasta, al estudiar las proposiciones presentadas en la celebrada el día 27 de septiembre último, que fueron las siguientes:

I.—Que las obras debían adjudicarse totalmente, en lo posible, a una sola entidad.

II.—Que por consecuencia de ello existiere absoluta unidad en la dirección técnica y mayor eficiencia constructiva desarrollada en la obra y en los precios.

III.—Conocimiento previo del costo total de la obra para el Estado.

Dice que conocen perfectamente los contratistas cubanos las condiciones en que la obra ha de realizarse, por haber realizado obras en todas partes de la República: que no ofrecen un precio para obtener la adjudicación de una subasta, que dan un precio que resiste a todas las críticas y que es el absoluto en que la obra puede ser realizada dentro del criterio justo y severo que impera en la actual administración.

Acompañan la escritura de constitución de la Sociedad, el recibo del impuesto industrial y demás documentos acreditativos.

Igualmente la Fianza en un check del Banco del Comercio, suscrito a la orden del señor Secretario de Obras Públicas, por la cantidad de $500.000 moneda oficial, certificado e intervenido.

La Compañía se oliga a construir la carretera Central, las treinta y dos secciones de que se compone, por los precios por unidad de obra, consignados en los modelos impresos del Pliego de Proposiciones que acompañan.

A realizar las obras en plazo no mayor del comprendido dentro del Plan llamado "Plan Cartaya" aprobado por el Consejo de Secretarios; un plazo que no excederá de cuatro años, cuatro meses corridos, a contar desde la fecha en que se inicien los trabajos, y que nunca excederá del 30 de junio de mil novecintos treinta y uno.

Establece las graduaciones del pago, el precio por unidad de obra, y no por administración por cuenta y riesgo del Gobierno, pero considerando probable que pudieran presentarse algunas en tal sentido ella formula dos Proposiciones Especiales, la primera manifestando que está dispuesta y se obliga a realizar las obras, en las condiciones fijadas, por cuenta y cargo del Estado, llevando la dirección y administración de las mismas, recibiendo como remuneración por sus servicios, por el beneficio industrial, el nueve por ciento de la ascendencia del costo de las obras, libre de todo gasto y cargo para el contratista.

La Segunda Proposición, sobre el costo de las obras se obliga a realizarlas por cunta y cargo del Estado, llevando la administración y dirección de las mismas, recibiendo como remuneración por sus servicios y dirección, es decir, por el beneficio industrial el nueve por ciento de la ascendencia del costo de las obras, las cuales se compromete a ejecutar en los plazos y de acuerdo con las condiciones que aparecen de los pliegos de condiciones y plan de financiamiento aprobado por el Consejo de Secretarios, en diez del corriente mes de noviembre.

El Estado quedará obligado a reintegrar mensualmente a los contratistas las cantidades invertidas en las obras y el nueve por ciento de su remuneración, incluyendo en las cantidades a reintegrar, todos los gastos y costas según se ha explicado en la proposición especial anterior, a fin de que la remuneración del contratista sea libre de todo cargo y gasto.

La Compañía se obliga a satisfacer por su cuenta el cincuenta y cinco por ciento de las cantidades en que el costo de las obras, exceda a los precios por unidades consignados en la primera proposición general, comprendida en este escrito, siendo únicamente de cuenta y cargo del Estado el cuarenta y cinco por ciento de ese exceso sobre el precio que arrojen los indicados precios por unidad de obra.

Por el contrario, en el caso de que el costo de la obra fuera inferior a la ascendencia de la misma calculada tomando como base lo sprecios por unidad de obra consignados en los pliegos de proposiciones acompañados con este documento, entonces, ese beneficio que se obtiene en la ejecución de la obra por administración, se distribuirá entre el Contratista y el Estado, correspondiéndole al contratista únicamente el cuarenta y cinco por ciento del mismo y al Estado el cincuenta y cinco por ciento restante.

Es condición intrínseca de esta proposición especial, en sus dos aspectos, de mayor y menor costo, la de que el precio básico consignado en los pliegos de proposiciones, se han fijado tomando como base los precios actuales del mercado por jornales, y toda clase de materiales a emplear en la obra o utilizarse para ella, costo de transporte y demás elementos que hagan fluctuar el costo de los mismos puestos en la obra, tales como derechos de Aduana, Impuestos, etc. Por consiguiente si estos precios aumentan se habrán de aumentar proporcionalmente los precios básicos de las unidades de obra.

La Compañía Cubana de Contratistas, para el improbable caso de que no fueren aceptables por el Gobierno las proposiciones para el financiamiento que se presentaren en la subasta que ha de celebrarse en esta fecha, acepta y se obliga a realizar las obras en el plazo máximo ofrecido por ella, en las proposiciones generales que preceden, cumpliendo todos los requisitos y condiciones que exigen los pliegos de condiciones que rigen para esta subasta; estando conforme en que se le abonen las obras con el mismo tanto por ciento de los ingresos afectados y disponibles para la Carretera Central, según el plan de Financiamiento Cartaya, a medida que esos ingresos se perciban, de acuerdo con los impuestos que constituyen el Fondo Especial de Obras Públicas y obligándose a aceptar que en el caso de que los ingresos de un año económico no fueren suficientes para satisfacer las obras realizadas en dicho año, a aplazar el pago de esos certificados de obras no satisfechos, para el año económico de 1930 a 1931, y aun para el subsiguiente año económico, si éste no fuere suficiente.

Las fianzas aportadas suman en conjunto $3.600.000, cuyos recibos correspondientes fueron entregados por el colector y pagador general de Obras Públicas.

El Tribunal deliberará sobre las proposiciones presentadas y tomará sus decisiones con la vista fija en el bienestar de la República.

VADIA
PROPAGANDAS INDUSTRIALES Y COMERCIALES
HA TRASLADADO SUS OFICINAS A BLANCO 40
ANTIGUO EDIFICIO DE "LA PRENSA"
TELF. A-5212.

Nuevos Rollos Para Autopiano

CON PALABRAS, $1.

TANGOS
Al Sena.
Muchacho.
Virgencita.
Fumando Espero.
Por tí abandoné a mi madre.

SONES:
... Marina.
Meneíto Suave.
Sabana Grande.
Sones del Sexteto Habanero.

FOX TROT:
Charleston.
Mary Lou.
Valencia.
Who Wouino't.
Do you believe.
Black Booton.
Make Me Know.
On the Riviera.
In a Little Garden.
I'm Walking Around.

CANCIONES:
Aurora.
Flor de Amor.
Dónde...
Y tú ¿qué has hecho?

DANZONES:
Candela.
La Chaucha.
La Sangre me llama.
Vendedor de Flores.
Cabo de Guardia.

PASO DOBLES
Málaga.
Silveti.
Granero.
Trianero.

Se envian a toda la Isla. Solicite catálogo de canciones gratis.

MANUEL Y GUILLERMO SALAS

San Rafael No. 14. Teléfono: A-4368. San Miguel No. 15.

11994 1d 1º

INCENDIO A BORDO

Viene de la PRIMERA

NO SE TIENEN NOTICIAS EN LA AGENCIA DE LA HABANA

En la Agencia de la Holandesa Americana en la Habana no se habían recibido anoche noticias del siniestro sufrido por el **Maasdam.**

Este buque con sus gemelos **Spaardam, Leerdam y Edan** fueron los barcos que después de la guerra mundial establecieron un espléndido servicio para emigrantes, dado que todos ellos están dotados de camarotes con baños para éstos pasajeros, los cuales comen en mesas y servidos por camareros, lo que vino a representar un positivo beneficio para los viajeros de dicha condición.

TAMPOCO SABE NADA LA CASA CONSIGNATARIA DE NUEVA YOR

NUEVA YORK, noviembre 30 (AP)—El vapor **Maasdam,** de la línea Holandesa Americana, ha anunciado encontrarse con fuego a bordo cerca de las costas de Portugal, en su viaje de la Habana, Cuba, de donde salió el 17 de noviembre con carga y pasajeros. Las oficinas de esta ciudad de la citada Compañía no habían recibido hasta las primeras horas de la noche de hoy ningún aviso del accidente del **Maasdam,** conociendo únicamente los despachos publicados en los periódicos.

LA COMBINACION . . . .

Viene de la PRIMERA página

Se asciende a Cónsul de Tercera clase en Santo Domingo al Sr. David Gay Calbo, Vice Cónsul en México.

Se asciende a Cónsul de Tercera en Orlo, al Sr. Enrique Fernández Díaz, Vice Cónsul en Burdeos.

DE CANCILLERES A VICE CONSULES

Se ascienden a Vice Cónsules a los siguientes Cancilleres:

Señores Eduardo Alvarez y García y Eliseo Pérez Díaz; este último Encargado del Consulado de Cuba en Tampa, actualmente.

NOMBRAMIENTO DE CANCILLERES

Se nombran Cancilleres, a los señores Antonio Sousa y Carvajal, que se hallaba excedente; al Sr. Eugenio Castillo y Borges, de turno libre; y a Vicente Roca Sánchez, que se encontraba excedente y por jubilación del señor Luis Odelo.

NUEVO JEFE DE LA OFICINA DE COMERCIO EXTERIOR

Se asciende a Cónsul General, al señor Angel Solano, Cónsul de primera clase en Tampa, quien ocupará el cargo de Jefe de la Oficina de Comercio Exterior de la Secretaría de Estado, con $400,00 de haber mensual.

El Dr. Rafael Martínez Ibor, Jefe de la Oficina de Comercio Exterior, fué nombrado Jefe del Negociado de Información y Propaganda de la Secretaría de Estado, con el haber mensual de $225.00 mensuales.

HOY REGRESARAN A . . .

Viene de la PRIMERA página

administrativo de dicha Asociación, ni intervenir en problemas internos de la misma, que aquella ha de resolver siempre con la independencia que le otorga su constitución en existencia legal, de acuerdo con nuestras Leyes y sus Estatutos y Reglamentos sociales.

Que la Federación Médica de Cuba al constituirse legalmente, como se ha constituído, dejó expuesto en los siete apartados del artículo cuarto de sus Estatutos, la finalidad que perseguía que no era otra que la de enaltecer el ejercicio de la profesión médica, velar por la protección y defensa que los intereses profesionales, defender a los médicos perseguidos injustamente, gestionar reformas legislativas beneficiosas a la clase médica, evacuar informes al Gobierno y los Tribunales, procurar que las plazas desempeñadas por los médicos tengan una retribución adecuada y gestionar todo cuanto tienda al mejoramiento cultural, moral y material de la referida clase.

Como se ve no existe entre las finalidades perseguidas por la Federación Médica de Cuba, propósito alguno que tienda a menoscabar en prestigio de esas Asociaciones, a atentar contra sus intereses ni a limitar sus derechos al libre ejercicio de sus funciones, ya que como puede apreciarse no son incompatibles entre sí ni por sus fines ni por su objeto ambas instituciones.

Finalmente que la Federación Médica de Cuba hace constar que es deseo vehemente de ella mantener con el Muy Ilustre Centro Gallego las más íntimas relaciones en el orden científico encaminadas a obtener la mayor eficiencia en los servicios médicos encomendados a sus miembros y favorables a los asociados enfermos que en definitiva han de ser quienes con ella se beneficien.

(f.) **D. A Aballí,**
Presidente.

Una copia de este documento fué enviado al Presidente de la Asociación de Dependientes, señor Enrique Rentería.

Despedido el amable Gobernador Provincial con el mismo cariño con que se le recibiera, la Comisión Ejecutiva en pleno, comenzó su sesión. Fué secreta.

Sabemos que el señor Bouza dió cuenta detallada a sus compañeros de todo lo discutido y acordado en las sesiones celebradas en el Gobierno Provincial, que presidió el señor Ernesto López, como mediador indicado por el Honorable Presidente de la República, y de las cuales se derivó la solución armónica para todos.

Todos y cada uno de los señores del Ejecutivo abrazaron y felicitaron al señor Bouza, congratulándose de la solución del problema en bien de todos.

Se acordó, después, conceder un voto de gracias al Honorable Presidente de la República, al Secretario de Sanidad, al Gobernador Provincial por sus admirables gestiones.

Fué nombrado Director del Sanatorio "La Benéfica" el doctor José R. Alvarez Chacón, que también desempeñará la plaza de ciruiano.

No se nombró Sub-director: pero se le dieron facultades al nuevo Director para que nombre un Subdirector interino.

Solucionado el problema, hoy, a las nueve, volverán a ocupar sus cargos todos los médicos que formaban el Cuerpo Facultativo de "La Benéfica" antes de la huelga.

Asistirá el Ejecutivo en pleno y en pleno la Sección de Sanidad.

CONTESTA A LA FEDERACION EL GOBERNADOR

Habana, 30 de noviembre de 1926.
Señor Presidente de la Federación Médica de Cuba.
Señor:

Tengo sumo gusto en contestar a su atento escrito de fecha de hoy, trasladándome el acuerdo adoptado por el Comité Ejecutivo de esa Federación, por el que aceptó en su totalidad las conclusiones contenidas en mi escrito del 29 de los corrientes y expresión de la fórmula de solución del conflicto existente entre esa Federación y el Muy Ilustre Centro Gallego; y a la vez he de comunicarle que con esta fecha el señor Presidente del Centro Gallego me participa que reunida la Comisión Ejecutiva del mismo en sesión extraordinaria y en la tarde de hoy acordó también aceptar la proposición expresiva de la fórmula de solución del conflicto y dar por terminadas las diferencias surgidas entre dicho Centro y la Federación.

Al comunicar a usted dicho acuerdo, me complazco en expresarle mi gratitud sincera y mi felicitación más calurosa por la cooperación entusiasta y eficaz que ha prestado usted y esa Federación a la obra de cordialidad y armonía a que en definitiva se ha llegado.

De usted atentamente,
(f) **Ernesto López.**
Gobernador Provincial.

Esta grata nueva, jubilosamente recibida ayer al ser conocida, señala el deseado epílogo en la pasada cuestión que mantuvo en suspenso el normal funcionamiento de las casas de salud de los Centros Regionales y que—nos place repetirlo—tan eficaz y acertadamente pudo ser solucionado armónicamente por el Gobernador en funciones, señor Ernesto López, tan pronto le fué confiada por el honorable señor Presidente de la República la misión de actuar como amigable componedor.

La mejor referencia de tal acontecimiento podemos ofrecerla reproduciendo el siguiente

TELEGRAMA OFICIAL

Habana, noviembre 30 de 1926.
Honorable señor Presidente de la República. — Palacio Presidencial.

Honorable señor: Anoche quedó definitivamente resuelto el conflicto existente entre la Federación Médica de Cuba y el Muy Ilustre Centro Gallego de la Habana. La solución descansa en los propios términos que sirvieron de base al arreglo con el Centro de Dependientes. En el día de mañana tomarán posesión nuevamente de sus cargos los médicos de la casa de salud 'La Benéfica' que en ella prestaban servicios y el Director y Subdirector recientemente nombrados. Al dar por terminada la honrosa gestión que usted me encomendara. permítame expresarle mi gratitud por semejante muestra de confianza y mi satisfacción por estimar que no he dejado defraudados sus buenos propósitos. — De usted atentamente, (f) **Ernesto López.** Gobernador Provincial.

LA SESION DE ANOCHE EN LA FEDERACION

Anoche se reunió el Comité Ejecutivo de la Federación Médica bajo la presidencia del doctor Aballí, actuando de Secretario el doctor Alfredo Recio.

El Comité se reunió con los médicos de "La Benéfica" a las que explicó la forma en que se ha solucionado el conflicto con el Centro Gallego y les ordenó tomen posesión de sus cargos en la mañana de hoy.

Hicieron uso de la palabra el señor Secretario de Sanidad doctor Francisco María Fernández y el Presidente de la Federación doctor Aballí, felicitándose por la terminación del conflicto.

A las once y media, se dió por terminada la sesión.

UNA CARTA DEL DOCTOR ORTIZ CANO

"Habana, noviembre 30 de 1926.
Señor Director del periódico "El Sol".
Ciudad.
Distinguido señor:

En el diario de su digna dirección aparecen en el número de ayer, bajo el epígrafe "Bouza no transige", algunas palabras que se refieren a mí, atribuídas al señor Jesús María Bouza. Como quiera que en toda mi actuación, desde que se constituyó la Federación Médica de Cuba hasta la hora presente me he inspirado en nobles y altos ideales tratando de armonizar los intereses y prestigios de la clase médica con los de las Asociaciones Benéficas, sin jamás haberme referido a personas, mostrándome franco y leal adversario de aquellas que no querían escuchar las razones que les exponía fundándolas en la Justicia; me pareció que si el señor Bouza hubiera hecho las manifestaciones publicadas en "El Sol", se colocaba con respecto a mí en una situación vengativa y faltaba a la verdad; por eso le dirigí en el día de ayer una carta preguntándole si eran ciertas las manifestaciones aludidas, y hoy he recibido la siguiente contestación: "Señor doctor Julio Ortiz Cano. Ciudad. Querido amigo: Acabo de recibir tu carta de fecha de ayer y su contenido me sorprende. Puedo asegurarte que son inciertas las manifestaciones que tu dices se me atribuyen. Quedo como siempre tu amigo y s., s., (f.) Jesús María Bouza".

Le ruego señor Director dé publicidad a estas líneas con el único objeto de que se conozca la contestación del señor Bouza.

Aprovecho esta oportunidad para ofrecerme de usted con la mayor consideración muy atto., amigo y s., s.,

Dr. Julio Ortiz Cano.

MEDIANTE UN . . . . .

Viene de la PRIMERA página

RESUELVO:

PRIMERO: modificar el artículo 75 del Reglamento de 30 de Junio de 1905, que quedará redactado en la siguiente forma: para ejercer su industria los fabricantes de licores, previamente están obligados a prestar una fianza de $5.000-00 por cada quince mil litros a cien grados a quince de temperatura o fracción de éstos, de alcoholes, licores o aguardientes que tengan existencias, con la siguiente escala: hasta quince mil litros a cien grados $5.000-00, de quince mil uno hasta treinta mil litros $10.000-00 de treinta mil uno a cuarenta y cinco mil litros 15 mil pesos y así sucesivamente se observará esta escala hasta 105.000 litros. De 105.001 a 150.000 litros, $50.000-00. De 150.001 a 200.000 litros, $70.000-00. De 200.001 en adelante, 100.000 pesos.

SEGUNDO: Las Oficinas recaudadoras correspondientes podrán aceptar las fianzas a que antes se hace referencia, mediante la conformidad del Secretario de Hacienda, bien en efectivo, en bonos del Estado. o en Pólizas de Compañías fiadoras legalmente establecidas y de reconocida solvencia económica, quedando éstas afectadas al pago del importe del Impuesto que representen los productos gravados que debieran existir en la fábrica y que hubieran salido al consumo en forma distinta a la establecida por el Reglamento de 30 de Junio de 1905 y disposiciones posteriores vigentes; así como para cuantas más responsabilidades puedan derivarse del ejercicio de la industria.

TERCERO: La Secretaría de Hacienda, adoptará oportunamente el modelo por el que las Compañías fiadoras prestarán las referidas fianzas, el que ofrecerá las garantías necesarias al fin de que las motiva.

CUARTO: La Sección de Impuestos del Empréstito. cuidará de que en las fábricas de licores se mantengan solamente las existencias que estén garantizadas conforme a la escala gradual establecida para las fianzas y en el caso de exceder éstas del límite garantizado, procederá inmediatamente a exigir del industrial que amplíe la fianza o de lo contrario hará retirar en seguida, previa la formalidad de Ley para su extracción y pago del Impuesto las que resulten no garantizadas.

QUINTO: Dentro de los treinta días siguientes a la publicación en la Gaceta Oficial del presente Decreto, los industriales que se hallen ejerciendo deberán adaptar sus fianzas a las que por el presente se establecen y a los que no lo efectuaren dentro del término señalado, la Sección de Impuesto del Empréstito, procederá a exigirles que extraigan de las fábricas las mercancías que resulten no garantizadas previo los requisitos de Ley y pago del Impuesto, concediéndoles hasta diez días para la extracción de dichos productos, pero permanecerá intervenida la fábrica constantemente hasta tanto se ajusten a lo dispuesto; y de no realizarse dentro de la prórroga concedida ni que se haya empleado la fianza. se procederá a suspender sus operaciones.

SEXTO: Los industriales anteriormente citados que tengan prestadas fianzas por más de $5.000-00 y reduzcan sus existencias, podrán solicitar de la Administración de la Zona o Distrito Fiscal correspondiente y previa la conformidad de la Sección de Impuestos del Empréstito, la cancelación de las fianzas que proceden hasta dejar cubierto el límite de sus existencias. pero nunca tendrán efecto estas cancelaciones hasta que se probare que el industrial no ha incurrido en ninguna responsabilidad durante el tráfico que tuvo con licores que motivaron las fianzas que se pretenden cancelar.

SEPTIMO: Se derogan cuantas disposiciones se opongan al cumplimiento del pesennte Decreto.

El Secretario de Hacienda queda encargado de su cumplimiento.

Dado en el Palacio de la Presidencia a los veinte y nueve días del mes de Noviembre de mil novecientos veinte y seis.—**Gerardo Machado,** Presidente de la República. — **E. Hernández Cartaya,** Secretario de Hacienda.

REGULANDO EL TRAFICO DE BEBIDAS

PRECAUCIONES PARA EVITAR EL FRAUDE. TREINTA DIAS PARA SUJETARSE A LO DISPUESTO EN EL DECRETO No 680

Por Decreto Presidencial a propuesta del Secretario de Hacienda(se disponen lo siguiente, que interesa a los almacenistas. comisionistas y representantes de vinos y licores:

POR CUANTO: el Decreto número 680 dictado por esta Presidencia en 19 de Mayo del corriente año, reglamentó la forma en que los almacenistas, comisionistas y representantes de firmas extranjeras que se dedican a la venta de licores podían traficar con dichos productos; cuya medida se tomó para prevenir el posible fraude que podía cometerse por dichos comerciantes a rebajar la graduación de los licores que recibieran de fábricas o de importación.

POR CUANTO: con los vinos ocurren las mismas circunstancias agravadas por motivos de ser más fácil la fabricación clandestina de los importados y la fabricación fraudulenta en el país, lo que puede producir si no se reglamenta su adquisición y venta, una baja en la recaudación del Impuesto Especial del Empréstito.

POR CUANTO: es deber del Estado velar porque las fuentes de ingresos nacionales no sufran mermas, máxime cuando las mismas obededen a no existir disposiciones que regulen la hayor eficacia en la fiscalización y cobro de los derechos fiscales.

POR TANTO: en virtud de las atribuciones de que estoy investido por el Artículo 7o de la Ley de 25 de Enero de 1904, y a propuesta del Secretario de Hacienda,

RESUELVO:

1o.—Que dentro de los treinta días siguientes al de la publicación de este Decreto en la Gaceta Oficial se hará extensivo a los almacenistas. comisionistas y representantes de firmas extranjeras que trafiquen con vinos, lo que ordena el Decreto número 680 dictado por esta Presidencia en 19 de Mayo de 1926.

2o.—Los comerciantes enumerados anteriormente y los que se dediquen a la fabricación o ampliación de vinos, cumplimentarán los extremos que señala el Decreto número 665 dictado en 19 de Junio de 1908 Provisional de Cuba y sus infractores serán penados en la forma que el propio Decreto establece.

3o.—El Secretario de Hacienda queda encargado de hacer cumplir lo que por el presente se establece.

Dado en la Habana, Palacio Presidencial a los veinte y nueve días del mes de noviembre de mil novecientos veinte y seis. —**Gerardo Machado,** Presidente de la República.—**E. Hernández Cartaya,** Secretario de Hacienda.

PROCLAMACION DEL ALCALDE DE MATANZAS

(Por Telégrafo)

Matanzas, noviembre 30.— DIARIO DE LA MARINA, Habana.— Mañana, a la una y media, se efectuará en la Junta Municipal Electoral la proclamación del alcalde electo, señor Benigno González García.

Coincide la proclamación con la toma de posesión del cargo que efectuará el señor González, previamente, por haberse vencido la licencia electoral que disfrutaba.

Saludamos afectuosamente al alcalde electo.

—Ha sido reiterada la orden de que sea formado el presupuesto de obras de reparaciones de la Catedral San Carlos, de esta ciudad, considerada monumento nacional.

—Por el secretario de Obras Públicas del distrito de Matanzas, también será hermoseado el parque adyacente, costando las reparaciones unos ocho mil pesos.

El proyecto ha sido encomendado al ingeniero Benavides.

—El secretario de la Junta Municipal Electoral ha dirigido escrito al fiscal de la Audiencia, informándole existir graves irregularidades en el colegio electoral número 3 de Ceiba Mocha, del cual fué presidente el doctor Edgardo Vancaneghem.

Gómez,
Corresponsal.

BELGICA

Maravillosa descripción histórica por C. HOLLAND

Una historia compendiada, en la que no falta ningún detalle interesante Edición hermosísima, impresa en papel poroso especial, color crema y pletórica de fotografías magníficas hechas por el modernísimo procedimiento de rotograbado.
Precio del tomo I, encuadernado en tela . . . . $ 2.40

LA CURA DE REJUVENECIMIENTO por el Dr. JUAN FRUMUSAN
Magnífico estudio acerca de las posibilidades y distintos medios que pueden ponerse en práctica para prolongar la vida. Se trata de una obra moderna, de la que se han hecho 14 ediciones en francés y que va enriquecida con un prólogo del doctor Juan Finot.
Precio del ejemplar encuadernado en tela con puntas 1.20

OTRAS NOVEDADES

LIBERT (Dr.).—MANUAL DE PATOLOGIA GENERAL. Magnífica edición ilustrada con 143 figuras intercaladas en el texto. (Biblioteca del Doctorado en Medicina).
Barcelona 1926. 1 tomo en 4o. encuadernado en tela 4.25

ACTAS Y TRABAJOS DEL TERCER CONGRESO DE MEDICINA EN LA REPUBLICA ARGENTINA QUE SE REFIEREN A PALUDISMO. Magnífica edición en 4o. ilustrada con numerosas fotografías y grabados. TOMO I.
Buenos Aires. 1 tomo en folio a la rústica 8.00

BIBLIOGRAFIA PEDIATRICA ARGENTINA, CORRESPONDIENTE A LOS AÑOS 1910 al 1921. Un trabajo curioso y de gran utilidad, por el orden en que están anotadas las materias.
Buenos Aires 1926. 1 tomo en 4o a la rústica 10.00

MUZZIO (S. J.) y SALVATI (A. A.). TEMAS DE INMUNIDAD. Esta obra responde ampliamente al programa vigente en la Argentina de Microbiología.
Buenos Aires 1926. 1 tomo en 4o. a la rústica . . . . [illegible].00

BIANCHI LISCHETTI (ANGEL). BIOLOGIA GENERAL. Obra adaptada al programa de la materia en la Facultad de Medicina de Buenos Aires.
Buenos Aires 1926. 1 tomo en 4o. a la rústica . . . . 1[illegible].00

GREENWAY (DIEGO F.). ZOOPARASITOS Y ZOOPARASITOSIS HUMANAS. Helmintos y helmintiasis, protozoarios, protozoosis y artrópodos
Buenos Aires 1926. 2 tomos en 4o. a la rústica 10.00

HOVELACQUE (A). ANATOMIE DES NERFS CRANIENS ET RACHIDIENS ET DU SYSTEME GRAND SYMPAIQUE. Hermosísima edición ilustrada profusamente con dibujos y fotografías en negro y en colores. Esta obra es de lo más notable que se ha editado sobre tan importante materia.
París 1927. 2 tomos en folio encuadernados en tela 21.00

MAS DE AYALA (ISIDRO). ELEMENTOS DE BIOLOGIA. Un texto sintético, conciso, moderno y práctico. Edición ilustrada con magníficos dibujos.
Montevideo 1925. 1 tomo en 4o. a la rústica 3.80

MONTEVERDE (Manuel). AGRICULTURA, GANADERIA E INDUSTRIAS DERIVADAS. Un utilidad para los estudiantes y curso de lecciones sencillas de ganaderos prácticos
Montevideo 1926. 1 tomo en 4o a la rústica 2.50

ALVAREZ VIGNOLI (J. A.). TRATADO DE ECONOMIA RURAL.
Montevideo 1922. 1 tomo en 4o. a la rústica 4.50

RODRIGUEZ PITA (E). TRATADO DE CALCULO COMERCIAL.
Avila. 1 tomo en 4o. a la rústica 1.25

LIBRERIA "CERVANTES" DE R. VELOSO Y Cía.
Avenida de Italia 62. Apartado 1115.
Teléfono A-4958. Habana

SIN LUGAR EL . . . . . .

Viene de la PRIMERA página

otorgó a los funcionarios públicos y a la que desde el primer momento viene acogiéndose el recurrente Cuesta, solo alcanza a los actos ejecutados hasta el día treinta y uno de marzo del indicado año de mil novecientos veinte y cuatro, según determina el artículo octavo de esa Ley.

Considerando: que ni la Ley de Amnistía de cinco de junio de mil novecientos veinte y cuatro, ni ninguna otra disposición posterior, ha anulado, modificado, ni suspendido en modo alguno los acuerdos de la Comisión del Servicio Civil, que es objeto de investigación en esta causa siendo por tanto obligatorio obedecer esas resoluciones, por conservar su fuerza y eficacia, sin que el hecho de que su falta de cumplimiento por parte del Alcalde Municipal José María de la Cuesta, hasta el día 31 de marzo de mil novecientos veinte y cuatro, fuera amnistiado, lo releve de la obediencia debida a esas resoluciones porque el delito continuado, no se completa o agota hasta el momento en que se verifique la consumación o la tentativa de la última violación de la Ley, y aunque a las diversas transgresiones que lo constituyen se les dé carácter único a los efectos de la aplicación de la pena, no por eso deja de ser dicho delito el resultado de un concurso de delitos substancialmente distintos por lo que únicamente puede estimárseles como una sola entidad a los efectos expresados, pero no a los de la aplicación de una Ley de Amnistía sobrevenida antes de que cesara la continuación, gracia que puede extinguir las transgresiones anteriores a la fecha fijada en la Ley pero no las posteriores a esta, por lo que a las infracciones del Código Penal ejecutadas por el procesado José María de la Cuesta con posterioridad al treinta y no de marzo de mil novecientos veinte y cuatro, sean las que según se consignan en el auto recurrido se realizaron con fecha posterior, a ese día, no le son a juicio del Instructor aplicables los beneficios de la citada Ley de Amnistía de cinco de julio de mil novecientos veinte y cuatro.

Considerando: en relación con todas las cesantías y reposiciones dictadas respecto de las personas que se mencionan en el auto de procesamiento, después de ser reiteradas las órdenes por la Comisión del Servicio Civil, existe el indicio racional de responsabilidad crimnal, extremo que se tuvo en cuenta como fundamental para dirigir el procedimiento contra José María de la Cuesta y Cárdenas y robustece más ese indicio el hecho aceptado por el procesado Cuesta de que transcurrido el plazo de cinco días que le señaló la Comisión del Servicio Civil para que repusieran a Valdés Herrera, en el cargo en que había sido declarado cesante sin que dicha resolución hubiese sido cumplida, el delito de desobediencia quedó integrado por la concurrencia de todos sus elementos esenciales como así lo reconoció el acusado José María de la Cuesta en escrito unido a fojas trascientos noventa y siete de la causa, razonamiento o aceptación que estima el que provee, se debe tener en cuenta, no solamente para el caso de Valdés Herrra, sino asímismo para todas las demás personas que como se mencionan en el auto se encuentran en análoga situación a la de Valdés Herrera.

Considerando: que es deber del Instructor tratar del delito de malversación que se imputa al procesado, y estima el que provee que los hechos ejecutados revisten los caracteres de ese delito, existiendo también indicios racionales de responsabilidad criminal contra José María de la Cuesta, por cuanto, vigente o no para el ejercicio económico de mil novecientos veinte y cuatro a mil novecientos veinte y cinco, en el Presupuesto Municipal, la cantidad de veinte mil pesos, para el pago de haberes a empleados mandados a reponer por la Comisión del Servicio Civil, es lo cierto, que si existía la consignación se pagaron con cargo a otros conceptos, y si no lo estaba se verificaron los pagos, sin que el Consistorio Municipal lo acordara no obstante tratarse de adeudos del Ayuntamiento, y en ambos casos se dió a los fondos municipales una aplicación distinta a los fines para que habían sido destinados.

Considerando: que se abonaron sus haberes a los empleados relacionados en la resolución recurrida con cargo a los conceptos de **Existencia en Caja** y a **Imprevistos.** El primer concepto no existe ni podía existir en el Presupuesto Municipal, pues la única acepción que tiene ese vocable en el presente caso es: que en la Caja Municipal había efectivo, no para pagar sueldos a empleados mandados a reponer por la Comisión del Servicio Civil y sí para cubrir las atenciones generales del Presupuesto, en la forma en el mismo determinadas.

Considerando: que las cantidades consignadas en el Presupuesto bajo el concepto de **Imprevistos** tampoco pudieron aplicarse para pagar el adeudo que es objeto de controversia, porque consignada en el Presupuesto de mil novecientos veinte y tres a mil novecientos veinte y cuatro, una cantidad fija a una atención determinada, como fueron los veinte mil pesos para abonar haberes a empleados mandados a reponer por la Comisión del Servicio Civil era por ello un hecho conocido que tiene el Ayuntamiento que hacer frente anualmente a esa obligación y por consiguiente conocida asímismo del Alcalde Municipal José María de la Cuesta, dado la intervención que a éste en materia Presupuestal le confiere la Ley Orgánica de los Municipios y la de Contabilidad Municipal, de donde se deduce sin duda alguna, que no debió pagarse ninguna de las órdenes enumeradas en el auto de procesamiento con cargo al Capítulo de **Imprevistos,** por cuanto que este vocablo, como su propio nombre lo determina se refiere a hechos desconocidos, es decir, que surjan de manera inesperada, lo que no sucedió en los casos que nos ocupa, por las razones que se dejan consignadas, y debe sostenerse por lo tanto, que dada la consignación de los veinte mil pesos indicados, esa obligación tenía el concepto de gastos generales y ordinarios del Municipio.

Considerando: que por lo expuesto debe declararse sin lugar el recurso de reforma de que se trata.

Visto el artículo 222 de la Ley de Enjuiciamiento Criminal.

No ha lugar a reformar el auto dictado con fecha veintidos de los corrientes, que declaró procesado a José María de la Cuesta y Cárdenas.

Se admite en un efecto la apelación que en subsidio se ha establecido y para tratar de la misma fórmese testimonio con copia del auto apelado y de los demás particulares que el apelante designe si fueren de darse y de los que el Juzgado estime pertinente acordar de oficio, concediéndose el término de tres días al apelante para la designación de los particulares que deban testimoniarse a su instancia. Lo mandó y firma el Sr. Juez Especial. Certificado. Gabriel M. Quesada. Bernardo Zenea".

VINO CHICOL JARA
ENEMIGO MORTAL DEL REUMA, LUMBAGO Y GOTA
LABORATORIO DEL DR. ARELLANO. EMPEDRADO 16, ALTOS. TEL. M-9675. HABANA
DE VENTA EN TODAS LAS FARMACIAS

M.E.C.D. 2016

PIJAMAS FRANCESAS

en las sedas más valiosas y en sugestivas combinaciones de colores. Modelos novísimos según ordena la moda de París. Venga usted a satisfacer su buen gusto con la adquisición de tan coquetona prenda de vestir.

LA FRANCIA
OBISPO Y AGUACATE

HABANERAS

Viene de la página SIETE

CONSERVATORIO MEDINA

Gran concierto.
Con un fin benéfico.
Ha sido dispuesto para la noche del viernes en los salones del Conservatorio Medina.
Iniciativa de su directora, la meritísima profesora Eugenia Medina de Muñiz, para dedicar sus productos a los damnificados del ciclón.
Tengo a la vista el programa.
Selecto y variado.
A reserva de darlo a conocer en todas sus partes diré que figuran en números diversos del mismo el violinista Casimiro Zertucha, la señora Marina G. de Gutiérrez Alea y las señoritas Delia y Ofelia Palenzuela, Angelina Sobrino y Pastora García Ríos.
Se lucirá en un número de piano la señora Eugenia Medina de Muñiz.
Grande la venta de entradas.
En aumento por día.

CLEMENCIA ARANGO

De vuelta a Camagüey.
La señorita Clemencia Arango.
Retorna hoy a sus colonias del central Violeta, de las que vino, hace ya cuatro meses, bajo los efectos de un accidente sensible.
Se lo produjo al caerse del caballo que montaba en el brazo izquierdo.
Sufrió fractura
Y lesiones varias.
De todas se restableció sometida a un tratamiento esmeradísimo por parte del eminente doctor Gustavo J. de los Reyes en la gran Clínica del Vedado.
Pasó la convalecencia alojada en casa de su hermana política, Cuca Ariosa, la señora viuda de Arango.
Se va restablecida.
Por completo.

HABANA-PALACE

Fiesta inaugural.
Del Habana-Palace.
Será en la noche de hoy con gran comida y gran baile en aquella casa de la calle 17, en el Vedado, que ocupó por largo tiempo el Lido Venice.
Hernan Santos, manager del Habana-Palace, ha dotado la casa de todos los elementos necesarios.
Nada falta.
Ni el menor detalle.
Restaurado y embellecido el local, con una espléndida iluminación en la fachada, resulta un atrayente centro de alegría.
Se verá muy animado.
Con gran concurrencia.

SILVIA DE LOS REYES

Silvia.
Linda criatura.
Hija de los distinguidos esposos Gustavo J. de los Reyes y María Luisa Delgado.
Encanto de su hogar.
Del que es amor y alegría.
Silvia se encuentra operada de la garganta en la Clínica del Vedado.
Operación que le fué practicada felizmente, con su acierto de siempre, por el distinguido doctor Arellano.
Van aquí mis votos.
Por su restablecimiento.

RIV OLI

Día de moda.
En Rivoli hoy.
Llena el cartel de las tandas elegantes Silencio, cinta emocionante, interesantísima.
Además, para colmo de atractivos, la pareja Nita Moreno.
Un concierto el viernes.
Del que hablaré mañana.

TOMA DE DICHOS

Entre las de Diciembre.
Una boda más.
Es la de Berta Plá, gentilísima señorita, siempre tan celebrada, y el amigo muy querido Pepe Morán.
Se efectuó ya, con la solemnidad debida, la toma de dichos.
Intima la boda.
De un momento a otro.

Enrique FONTANILLS.

MODELOS DE INVIERNO

Ayer hemos extraído de la Aduana 24 cajas de calzado para señoras, según anunciamos hace días tan pronto llegaron a este puerto. Estamos seleccionando y marcando este cargamento para ponerlo a la venta en la tarde de hoy, pudiendo adelantar a nuestras estimadas clientes que son muchos los modelos bonitos que estamos viendo y que ponemos a su disposición. Pronto los exhibiremos en las vidrieras, pero se los enseñaremos gustosamente a quien nos honre con su grata visita.

PELETERIA BENEJAM

Salón de Soda de "El Encanto"

Helados, pastas, sodas, sandwichs, ensalada de pollo, bocaditos, refrescos, dulces, bombones, etc. Todo exquisito. Suprimidas las propinas. Abierto desde las ocho de la mañana hasta las seis de la tarde, como el resto de la Casa.

Galiano (toda la cuadra) San Rafael, San Miguel. Teléfono Centro Privado (15 líneas) A-7221, M-9971

SOLIS, ENTRIALGO Y CIA.

El Encanto

[La Casa de las Novias]

Modelos originales de Patou, Lelong, Jenny Chanel, etc., los vende "El Encanto" a precios más bajos que su costo en París

Traje de dos piezas. De crepé satín rojo, adornado con chapitas de metal y bordado de seda.

Vestido de crepé satín con adornos de terciopelo y bordado con hilos de metal. En los colores negro, rojo y verde selva. (Del grupo de 14 pesos 50 centavos.

Traje de sarga de lana en color entero y escocés. Muy práctico para los días frescos.

Elegante modelo de gran vestir, que avalora nuestra imponderable colección de vestidos franceses.

Las colecciones que sucesivamente nos llegan mantienen siempre nuevo y siempre completo el inigualable surtido de nuestro Departamento de Vestidos

Presentamos la misma extensa variedad en los vestidos de precios módicos — $14.50, 17.50, 22.50, etc.—que en los modelos de "más vestir". En todos los colores de moda.

De vestidos en tallas "extras" también tenemos una amplia colección

Trajes de lana

De trajes de lana—a $12.50, 14.50, 17.50 y $22.50—ofrecemos una variedad realmente insuperable. Trajes de corte sencillo y elegante en los colores más en boga: negro, prusia, granate, y estos colores en diversas combinaciones.

Pieles

(ZORROS)

Los zorros vuelven a ser la piel de moda. Los tenemos en todas las calidades: negro, rojo, "silver-fox", carmelita, topo, etc. Todos ellos garantizados.

Además, martas y **petit-gris** para cuellos de una y de dos piezas unidas, desde $12.50. Y cuellos y bufandas, en distintas calidades de piel, desde $8.50.

Prendas de astracán

Estolas, bufandas, chales con largos flecos, chaquetas de moderno corte en colores distintos. Todo a precios extremadamente económicos.

Abrigos

De gabardina fina, de paño ligero, de la famosa lana "Kasha", en diferentes tonos, desde $25.00. De otomano negro—distintos gruesos de cordón—, de satín brochado y liso, de moaré suave y de buena caída, con piel en el cuello y los puños, etc., desde $42.50.

Sección de Luto

Para esta Sección han llegado asimismo nuevos modelos de crepé satín combinado de derecho y revés, de crepé mongol, de marrocaín, desde $17.50. También han venido tallas "extras"

Ya lo hemos dicho: el medio más fácil y sencillo de seguir la evolución de la moda de París es visitar asiduamente el Departamento de Vestidos y Sombreros de El Encanto

PRECIO FIJO

Sarah et Reine

INAUGURAMOS LA TEMPORADA DE INVIERNO DE 1926-1927 CON LAS ULTIMAS NOVEDADES DE PARIS

Tel. M-9444. Prado 100

ARROLLADA

En el primer Centro de Socorro fué asistida Sixta Martiatu, de 60 años, sin domicilio, de contusiones por el cuerpo y fractura de la pierna derecha, que le causó en Animas y Amistad, al arrollarla, el auto 14614, conducido por Leoncio Antonio Fernández Rodríguez, vecino de Salud número 179.

SABADO 4 DE DICIEMBRE, DIA DEL INVALIDO

La Asociación Nacional de Inválidos de la República de Cuba, celebrará en Cuestación Pública el día 4 de diciembre próximo.

El comité de damas de esta Asociación en unión del señor Presidente activa la organización de esta simpática Colecta a la que contribuye el pueblo de Cuba anualmente a beneficio de dicha Asociación.

Muchos han sido los asociados que se han beneficiado a lamparo de la misma obteniendo costosos aparatos que jamás hubieran adquirido, por la falta de recursos.

UN SINCOPE

Sofía Paradelo Calvo, española, de 34 años, vecina de Luz 8, fué asistida de contusiones diseminadas por el cuerpo y de las fracturas de la nariz y brazo derecho, que sufrió al ser presa de un síncope y caer de una escalera en su domicilio.

LA ESCUELA DEL HOGAR

de la Habana

brinda al público de Cuba sus famosas recetas de cocina usando la

Quaker Oats

Crema de Quaker

Ingredientes:

8 cucharadas de Quaker
1 litro de leche
1 cucharada de mantequilla azúcar y sal al gusto

Manera de proceder:

CON el Quaker, la mantequilla, el azúcar y la sal se hace una pasta a la cual se le incorpora la leche poco a poco, se pone en un molde y se cocina al baño de María hasta que se haga una crema, o sea ½ hora.

IMPORTANTE:

Folleto con todas las recetas de cocina preparadas por la misma escuela será enviado al solicitarlo de:

W. B. FAIR CO.
(P. O. Box 503)
Marta Abreu 39, Habana

206

Reduzca a la mitad su gasto en la bodega

Víveres de calidad, a precios especiales, para ahorrar.

Su oportunidad de gastar menos en los víveres es ésta. Garantizamos que la clase es de lo mejor, el peso completo y los precios los más bajos de la Habana.

Sea usted, señora, una más de las convencidas de que pidiéndonos sus víveres recibe lo mejor al más bajo precio.

No queremos que nos crea, pero pídanos algo, para que usted misma lo vea.

Arroz canilla viejo, libra a	$0.07
Bacalao escocia extra, libra a	"0.14
Frijoles blancos medianos, libra, a	"0.05
Papas, libra, a	"0.05
Frijoles colorados, libra, a	"0.09
Frijoles negros, del país, libra, a	"0.10
Jabón Llave, libra, a	"0.10
Jabón Coco, Flotante, barra, a	"0.25
Harina de maíz, país, libra, a	"0.05
Manteca Pura, refinada, libra, a	"0.20
Sardinas ovaladas, lata, a	"0.15
Leche Condensada "VAQUERA", a	"0.14
Vino Navarro extra, botella, a	"0.20
Vinagre Cuban Grocery, litro, a	"0.15
Velas en paquete, uno	"0.15

"CUBAN GROCERY"

CERRO 757
Teléfonos: 1-6839 e 1-3763
Para Marianao y Repartos Sucursal de Buen Retiro
Teléfono F-O-7823

APROBADOS LOS PLANOS DE LA CONSTRUCCION DEL CONVENTO DE LAS SIERVAS DE MARIA EN CAMAGUEY

El señor Rogelio Espinosa, Director de Ingeniería Sanitaria Nacional elevó ayer al Dr. Rensoly, Director de Sanidad, el expediente y los planos de la construcción del Convento de las Siervas de María en la ciudad de Camagüey.

Los planos y memorias autorizados por el Arquitecto señor Francisco Herrero y que presentó Sor Asunción Romero Gama, Superiora de la Comunidad de las Siervas de María, ha sido aprobado por la Dirección de Ingeniería Sanitaria.

El edificio que se proyecta construir será dedicado a la residencia de las Siervas de María y será emplazado en la esquina que forman las Avenidas 5ª y 2ª, solares 7, 8 y 9, de la manzana 14 del Reparto "Garrido" en aquella ciudad. Constará de dos plantas: la baja que se dedicará a la Sala de Visitas, Capilla, Comedor, Asepsia, Pantry, Sala de Labores Coro, Lavandería, planchado, etc., y la planta alta a dormitorios.

La estructura será de acero, ladrillos y cemento, con techos y pisos de placa monolítica de hormigón armado, con refuerzo de cabillas de acero corrugado, teniendo una resistencia de 36,000 libras por pulgada cuadrada de construcción.

El Convento tendrá una hermosa Capilla con su Sacristía y Sala para Sacerdotes.

REUNION DEL JURADO NACIONAL DE MATERNIDAD

DONACIONES RECIBIDAS. FIESTAS DE LA MATERNIDAD EN MATANZAS

Ayer se celebró en la Secretaría de Sanidad, la reunión del Jurado Nacional de Maternidad, bajo la Presidencia del Dr. López del Valle, quien dió cuenta de que ya se están recibiendo las distintas donaciones de premios para el Concurso. Y que a ese efecto la Sra. Lila Hidalgo de Conill, ha enviado su premio de $50.00 y la Sra. Ofelia Rodríguez de Herrera, hizo entrega al Tesorero del Jurado de la cantidad de $50.00 con que anualmente contribuye para el sostenimiento del premio que lleva su nombre.

También informó el Dr. López del Valle, de las distintas gestiones que se están realizando para la organización de estas fiestas que prometen resultar muy lucidas.

PREMIO "MATANZAS"

A la reunión concurrió también el Dr. Miguel Beato, Jefe del Servicio de Higiene Infantil de Matanzas, quien dió cuenta de la organización del Congreso de Maternidad en aquella ciudad, así como la distribución que se había hecho de los distintos premios donados.

El Secretario de Sanidad, Doctor Francisco María Fernández, se propone concurrir a las fiestas de la Maternidad en la ciudad de Matanzas, ya que aquella es su patria chica.

FIESTA DE LA CANASTILLA

La Sra. Angela Elvira Machado de Obregón, informó sus labores acerca de la organización de la fiesta de la canastilla, y manifestó que se hallaba preparando un tipo especial de canastilla, para que las señoras pudientes puedan adquirirla sin molestia de ninguna clase.

DOS HERMOSAS CRIATURAS INSCRIPTAS

El Dr. López del Valle, nos informó ayer que en el Concurso de Honor, se habían inscripto la nietecita del General Machado, la bellísima niña María de los Angeles Grau y la hijita del Dr. Viriato Gutiérrez.

Resinol

ayuda a que salga la verdadera belleza de la piel

Los afeites solo encubren las afecciones cutáneas, pero el Ungüento Resinol, limpia el cutis de ronchas, rojez y defectos semejantes, conservando la piel suave y tersa, con el color natural de la salud.

Haga Ud. una prueba con los productos Resinol. De venta en todas las droguerías.

SOLIDARIDAD DE PANAMA CON MOTIVO DE LOS DAÑOS CAUSADOS POR EL CICLON, EN CUBA

El Ministro de la República en Panamá, señor Carlos A. Vasseur, ha remitido a la Secretaría de Estado un informe relativo a las demostraciones de simpatía y de condolencia que, con ocasión de los desastres causados por el ciclón que nos azotara el día 20 de octubre próximo pasado, les testimoniara al Exmo. señor Presidente de la República y su dignísima esposa; la Asamblea Nacional; el Ayuntamiento; el Gobernador; el Alcalde del Distrito; la Cruz Roja; la Escuela República de Cuba y cuanto más vale y significa en aquel país hermano y con ellos la prensa toda de la capital, especialmente los periódicos "La Estrella de Panamá" y "El Diario de Panamá" que dedicaron sendos editoriales plenos del fraternal afecto para Cuba. Del editorial publicado po rel Diario de Panamá, en su edición del 25 de octubre bajo el título: Pro Cuba. Al corazón del pueblo panameño, copiamos lo siguiente:

"Para Cuba, para la preciada joya del Caribe, la tierra bellísima donde son más luminosos los días, ha llegado una hora de adversidad. En pocos momentos un violento huracán ha destruido vidas, bienes y galas de su cultura, y a esta hora, a la vera de su presente lleno de promesas, gime el dolor de las víctimas, que son entre los pueblos de la raza nuestros hermanos predilectos. Y tú, panameño, que supiste vibrar de emoción cuando las huestes insurgentes cubanas sostuvieron tesoneramente su campaña libertadora; tú, panameño, que supiste tener para Cuba una admiración permanente por el caudal de glorioso éxito que supo encadenar en la historia de su progreso; tú, panameño que tienes para el cubano afectos de hermano y que bajo su cielo no tuviste ni siquiera la nostalgia de vuestro tricolor, porque una misma era la gama de nuestras banderas; tú no puedes ser indiferente ante el dolor de los que allá sufren el minuto de la desgracia. Mañana en la tarde, manos de mujer, manos de hadas manos primorosas y delicadas irán a ti simulando el vuelo de una mensajera, a solicitar tu óbolo, para el pueblo cubano. Auxiliar a Cuba, he allí el imperativo que dicta, en estos momentos, el corazón de todo buen panameño".

SE INAUGURARA EL DIA DOCE EL MONUMENTO ERIGIDO EN SAN JUAN, A LA MEMORIA DE LOS HEROES DE LA GUERRA HISPANO-AMERICANA

A bordo del vapor Pastores que vendrá a la Habana dentro de muy pocos días, llegarán procedentes de los Estados Unidos el capitán Wolter I. Joyce, el senador Ducan T. O'Brien, el sargento James S. Long, Nelson W. Chaney, Mayor Federic C. Kuenley, capitán Henry Maslin, sargento Geo W. Wassel, Alexander H. Garjonts, senador Leonardo R. Liepowich, Luis A. Cuvillier, el general Franklin W. Ward, ayudante general del Estado de New York.

Estos distinguidos viajeros se trasladarán inmediatamente a Santiago de Cuba con objeto de asistir al solemne acto de la inauguración del monumento erigido en la loma de San Juan a la memoria de los soldados muertos en la guerra hispanoamericana.

Todos pertenecen al regimiento número 71 de New York, que fué el primero en arribar a playas cubanas en auxilio de los revolucionarios cuando éstos luchaban por obtener la independencia de la Patria.

La inauguración del monumento tendrá efecto el día doce del actual y han sido invitadas las autoridades cubanas.

ROGELIO FRANCHI ALFARO

El querido compoñero de redacción Rogelio Franchi Alfaro ha sido víctima de un intenso ataque gripal que lo ha retenido en el lecho hace varios días, privándonos de su cooperación eficaz y entusiasta.

Hacemos votos sinceros por el total restablecimiento del estimado camarada.

M.E.C.D. 2016

Rompiendo la monotonía de tanto calzado igual, "Stetson" envía estos modelos invernales plenos de novedad y elegancia.

PELETERIAS
UNCLE SAM
OBISPO 81 S. RAFAEL 1.

TEATROS Y ARTISTAS

"LA SEÑORITA MECANICA". UN CONCIERTO BENEFICO Y LA ENQUETE

Anteanoche estrenó la Compañía del Principal de la Comedia **El Pasado de Paulina,** obra que, suprimidas algunas notas de subido color **droláticо,** podría encantar a los aficionados al **vaudeville,** y anoche ofreció otro estreno: el de la farsa cómica escandinava (mejor dicho sueca, porque los autores se hacen los suecos y no tienen nada que ver con Noruega) adaptada a la escena española por el conocido literato español Felipe Perez Capo, hijo de aquel celebre humorista de los romances de "El Liberal", es decir, uno de los mas estimados miembros de la dinastia literaria de los Perez. Se titula la farsa cómica **La Señorita Mecanica,** y es, como suponará el curioso y amado lector una exhibicion de resortes comicos manejados por un mecanico experto que hace siempre que puede las delicias del publico con escenas regocijadas, situaciones divertidas y chistes de todas clases.

El problema—se dijeron los sucos, que, por la adaptación de Pérez Capo parecen unos guasones—es que la gente se ría con **La Señorita Mecánica** y la concurrencia rió anoche "a mandíbula batiente", como dicen los que escriben el castellano en francés y el francés en castellano.

Es **La Señorita,** pues, un buen remedio contra la melancolía, y quizás si se la hubieran puesto a **Hamlet** delante no se habria abismado el vacilante é inquieto Principe de Dinamarca en sus **lúgubres** reflexiones ni le habría herido de muerte, más que la espada envenenada de Laerteo, la amarga filosofía que lo perturbaba.

Los que van al teatro a reirse, a disipar sus penas; a pasar un rato sin pensar alto, sin sentir hondo, encuentran en la farsa de anoche lo que ellos necesitan para ser felices durante unas horas sin complicarse la vida con el ser y el no ser ni con el problema económico ni con las cuestiones políticas.

De la interpretación hay que hacer elogios.

Socorro González, fué una Eva paradisíaca, digna de estar en el paraíso, antes del pecado original, y los que ocupaban palcos y lunetas (en el Principal no hay paraíso ni tertulia) la aplaudieron justamente. Rosa Blanch y Virginia Barragán, hicieron sus papeles de Matilde y Lily con sumo acierto. Julio Villarreal y Soriano Viosca, en el Roberto y en el Coronel Von Brate actuaron con gran habilidad y se mostraron a la altura de su reputación artística.

Muy bien Manuel Arbós, Francisco Robles y Luis Herrero, actores que siempre dan pruebas de su talento y de su dominio de la escena.

El conjunto resultó excelente.

La obra y los intérpretes fueron aplaudidos y los concurrentes salieron satisfechos de la farsa cómica y de los farsantes.

—

El día 4 de diciembre—a las cuatro y media de la tarde—según hemos anunciado, se celebrará en el Teatro Payret el gran Concierto benéfico de Música Cubana organizado por la Junta Piadosa de Señoras de la Maternidad.

Dirigirá el inspirado compositor Ernesto Lecuona.

Se ejecutarán obras cubanas de Sánchez de Fuentes, de White, de Zertucha, de Lecuona, de Blanck; canciones de Delfín, bailables de Drigo, la jota de **Gigantes y Cabezudos** de Caballero.

Señoritas de la sociedad elegante y aficionadas que poseen grandes facultades tomarán parte en la audición, que ha de ser, sin duda, un acontecimiento artístico de primer orden y una brillantísima fiesta social.

—

No nos ha sido posible publicar aquí las numerosas cartas que hemos recibido sobre la **enquete** "Cuales son las causas de que el público no concurra a los espectáculos actuales". Lo haremos en cuanto sea factible. En muchas cartas se señala como causa única lo difícil de la situación y lo alto de los precios de las localidades.

Pero si esto es así, hay algunos empresarios como Juián Santacruz y Eulogio Veasco que se van poniendo a tono con la situación, porque para atender a los que pedían rebajas de precios, señalaron desde el domingo que pasó, un nuevo precio, anunciando **En Plena Locura,** la mejor revista que ha presentado la Compañía: a dos pesos la luneta.

Si es cierto lo que opinan algunos que contestan a lo interrogado en nuestra **enquete,** se va por el camino de la resolución de la **crisis.**

José López GOLDARAS.

"RIALTO"

HOY MIERCOLES 1ro. HOY

¡¡POR ULTIMA VEZ!!

5-15 p. m. Tandas Elegantes 9-45 p. m.

MARE NOSTRUM

Según la novela de Blasco Ibáñez

Por Alice Terry y Antonio Moreno

Tandas de 1.30, 3, 7 y 8.30 "EL MONSTRUO" *por Lon Chaney*

Pronto "LOS CHUANES" Pronto

DE LA NOVELA DE H. BALZAC

HOSPITAL NACIONAL GENERAL CALIXTO GARCIA

Director: Dr. F. López Silvero

LISTA DE INGRESOS

Antonio González, cuarenta años de edad, raza blanca, natural de Santiago de Cuba. Bernarda Hernández, 40 años de edad, raza negra, natural de Güines. Simón Baños, 45 años de edad, raza blanca, natural de Pinar del Río. Rosa Pereira, 35 años de edad, raza blanca, natural de Güines. Dominga Cuesta, 23 años de edad, raza negra, natural de Cabañas. Ignacio Cuesta, 5 años de edad, raza negra, natural de Cabañas. María Jula Muñoz, 19 años de edad, raza negra, natural de Pinar del Río. Virginia Fernández, 1 día de nacida, raza blanca, natural de la Habana. Luisa Hugo, 1 día de nacida, raza blanca, natural de la Habana. Julio Jeroman, 1 día de nacido, mestizo, natural de la Habana. Sandalia Rodríguez, 14 años de edad, raza negra, natural de Artemisa. Sin generales, raza blanca. Anselmo García, 52 años de edad, raza blanca, natural de España. Eufrasio Hernández, 6 años de edad, raza blanca, natural de Cuba. Bernardo Sánchez, 39 años de edad, raza blanca, natural de Cuba. Ambrosio González, 52 años de edad, mestizo, natural de Cuba. Miguel A. Rodríguez, 32 años de edad, raza blanca, natural de Cuba. José González, 48 años de edad, raza blanca, natural de España. Emilio Pulido, 46 años de edad, raza blanca, natural de Cuba. Encarnación Gutiérrez, 20 años de edad, raza blanca, natural de Cuba. Leoncio Torres, 20 años de edad, raza blanca, natural de Cuba. Luis Iglesias, 7 años de edad, raza blanca, natural de la Habana. Melitina Jiménez, 33 años de edad, raza negra, natural de Guayabas. Ana Rodríguez, 100 años de edad, raza negra, natural de Africa. José Luis Madrigal, 40 años de edad, mestizo, natural de Sancti Spíritus. Francisco Rodríguez, 56 años de edad, raza blanca, natural de Güines. Andrés Abreu, 70 años de edad, raza negra, natural de Ceiba del Agua. Amparo Santana, 38 años de edad, raza blanca, natural de Canarias. Manuel Pinto, 34 años de edad, raza blanca, natural de España. Julia Gutiérrez, 44 años de edad, raza blanca, natural de Cuba. Alicio Carmelo, 50 años de edad, raza blanca, natural de Italia. Matilde Giró, 80 años de edad, raza negra, natural de Santiago de Cuba. Gumersindo Borbolla, 31 años de edad, raza blanca, natural de la Habana. Andrés Lausán, 48 años de edad, mestizo, natural de Güira de Melena. Concepción Ramos, 18 años de edad, mestiza, natural de Camagüey.

Médico de Imaginaria: doctor J. José Mestre.

Resumen:

Enfermos comunes	669
Enfermos tuberculosos	108
Enfermos veteranos	43
Total	820

LISTA DE SALIDAS

Francisco Mendoza, 32 años de edad, raza negra, natural de la Habana. María Nicodemus, 32 años de edad, raza negra, natural de Antigua. Luis Che Con, 32 años de edad, raza asiática, natural de China. Pedro José Acosta, 69 años de edad, raza blanca, natural de la Habana. Eduardo Delgado, 10 años de edad, raza blanca, natural de San José de las Lajas. Armando Fernández Marín, 8 años de edad, mestizo, natural de la Habana. Isabel Fernández, 26 años de edad, raza blanca, natural de Portugal. Antonio Blanco, 20 años de edad, raza blanca, natural de España. Manuel Márquez, 32 años de edad, raza blanca, natural de La Salud. José Silvera Silvera, 15 años de edad, raza negra, natural de la Habana. Antonio Silveira, raza blanca. Seizo Shigrhis, 24 años de edad, raza asiática, natural de China. Modesta Jaula, 37 años de edad, raza blanca, natural de Pinar del Río. Fladia Pérez, 35 años de edad, raza blanca, natural de Bahía Honda. Pablo Pérez, 17 años de edad, raza negra, natural de San Juan y Martínez.

Habana, noviembre 29 de 1926.

FALLECIDOS

Antonio Aguirre, 52 años de edad, raza negra, natural de San Juan y Martínez. Vicente Rodríguez, 50 años de edad, raza blanca, natural de Hoyo Colorado; María Fernández, 21 años de edad, raza blanca, natural de España. Richard C. Yenkims, 78 años de edad, raza blanca, natural de Inglaterra.

DEFUNCIONES OCURRIDAS AYER EN LA HABANA

Defunciones ocurridas ayer:

Francisco Famolán, raza blanca, 62 años de edad, Zapata 1; neoplasia intestinal. José Belmonte, raza blanca, 3 meses de edad, Hospital Municipal; sífilis. Vicente Rodríguez, raza blanca, 50 años de edad, Hospital Calixto García; arterio-esclerosis. Olga Pérez, raza blanca, 17 meses, San José 132; atrepsia. Victoria Noé, raza blanca, 65 años de Carvajal y Leonor; embolia cerebral. María Carmelina Valdés, mestiza, 7 años y medio de edad, Casa de Beneficencia; hidrocefalia aguda. José del Rosario Falfau, mestizo, 3 meses de nacido, Beneficencia; meningitis simple. Rosa Jaén Hernández, raza blanca, 27 años de edad, Clínica Reyes; suicidio por substancia corrosiva. Petrona Palomares, raza negra, 56 años de edad, Salud 179; neoplasia gástrica. María R. Pérez, raza blanca, 50 años de edad, Lagueruela 15; cirrosis hepática. David Salgado, raza blanca, 40 años de edad, La Benéfica; bronquitis fétida. Enrique Domínguez, raza blanca, 24 años de edad, Cárdenas 52; paludismo agudo. Amparo Hernández, raza blanca, 17 años de edad, Fernandina 88; suicidio por substancia corrosiva. Pilar O. Torres, raza blanca, 56 años de edad, Universidad 43; tuberculosis pulmonar. Clementina González, raza blanca, 28 años de edad, Concepción 51; anemia esplénica. Juan M. Salas, raza blanca, 72 años de edad, San José 111; septicemia. Francisco J. Bernal, 18 meses de edad, raza blanca, Fábrica 59; pielitis. Richard Jeukins, raza blanca, 78 años de edad, Hospital Calixto García; tuberculosis pulmonar. Carmen Almagro y Pérez, mestiza, 90 años de edad. Baños 51; arterio-esclerosis. Inés Emilia Angel, raza blanca, 62 años de edad, Aguila 114; cáncer útero.

"LA GRANADA"

Gran sombrerería de

MANUEL S. CAYARGA

M. Gómez 187. Telf. A-8943. Habana.

Ultimos modelos. Artículos de alta calidad. Variado surtido de sombreros de castor.

"PANIZZA"

de fama mundial.

RIALTO

DICIEMBRE 2 Y 3

GRAN ACONTECIMIENTO.

Regio estreno en Cuba del más emocionante foto-drama

MI ESPOSA OFICIAL

(Mi Official Wife.)

CON LA ADMIRABLE INTERPRETACION DE

IRENE RICH CONWAY TEARLE JANE WINTON

La poderosa Rusia y la incomparable Viena sirven de escenarios. Una hermosa y brava hembra amando y besando locamente al hombre que tanto odia. El fué el culpable de su deshonra y ella es su esposa oficial.

ALGO EXTRAÑO.—TODO NUEVO.

UNA DE LAS 36 VENCEDORAS.

PRESENTACION FERNANDEZ

COMPAÑIA CINEMATOGRAFICA CUBANA

VIRTUDES NUMERO 36

Muy pronto SYD CHAPLIN en 'CASI UN MONO"

11690 1d-30

NO MAS ALMORRANAS

Millares bendicen al Dr. Leonhardt el médico que descubrió este eficasísimo remedio.

Los que crean que sólo una operación quirúrgica puede librarles del sufrimiento de las almorranas, seguramente no han oído del nuevo tratamiento conocido como HEM-ROID del doctor Leonhardt.

Este tratamiento del Doctor es interno. Después de experimentar por muchos años, descubrió la exacta causa del mal y procedió a preparar un medicamento que hace desaparecer la causa.

Hoy, después de haber demostrado su eficacia en 1000 casos tratados por el doctor Leonhardt, HEM-ROID puede obtenerse en casi todas las boticas por los que sufren de almorranas. Antes de someterse al bisturí del cirujano, pruébese el tratamiento con HEM-ROID y disfrútese del bienestar que proporciona.

DANIA D'ESKO EN EL TEATRO ACTUALIDADES

Solamente de un sencillo anuncio de que nuestro amigo Orozco había contratado a la célebre bailarina Dania D'Esko para presentarla en el coliseo de la calle de Monserrate, se ha despertado un interés marcado por parte de los asíduos concurrentes a dicho coliseo.

Dania D'Esko ha triunfado en los escenarios de la corte de Europa y principalmente ante S. M. la Reina María de Rumania de quien ha obtenido favores personales.

Esta insigne estrella del arte coreográfico será el success de la temporada invernal, habiéndose señalado su debut para la próxima fecha del 10 de los corrientes.

Dania D'Esko actuará en Actualidades en unión de la compañía de revistas y variedades así como también con el famoso trío Iris formando todo ello un conjunto como jamás se ha igualado en escenario alguno.

Orozco siempre atento con el público y siempre midiendo la actual situación no alterará en lo más mínimo el precio de las localidades, pues su propósito no es más que reafirmar que él, a precios al alcance de todas las fortunas presenta en su Bombonier todo cuanto bueno tiene a su alcance.

La función de hoy se desarrollará con un programa lleno de atractivos puesto que en la primera tanda presentará variedades internacionales y así todos podrán contemplar "cosas de su tierra".

En la segunda subirá a escena la festiva revista El Conflicto de las Quintas en donde tanto se lucen todos los de la compañía.

El viernes estreno de la originalidad titulada De la Habana a la Coruña, más adelante Molocotoncito 1926 o lo que es lo mismo un alarde de mujeres, música, lujo arte y decorado bajo un ambiente neoyorquino.

También se ensaya La Señorita 1927 par acuyo estreno es a beneficio de los autores de la casa, cuyo éxito a no dudarlo será el más grande habido en este teatro.

El próximo día 6 se llevará a efecto el homenaje de Sobrín el célebre y aplaudido galleguito de Actualidades, y dado las simpatías con que cuenta Andresito Rubio y el espectáculo que presentará tendrá un triunfo y grande que anotarse este querido artista.

12011. 1-d. 1o.

"EN PLENA LOCURA" EN EL NACIONAL

La más bella, la más rica, la más armónica y colorista de las revistas de Velasco, ocupa de nuevo la atención de nuestro público, en la noche de hoy, que la de ayer y al de mañana, constituirá otro lleno más que apuntar en el éxito efectivo de la hechizante feerie.

En Plena Locura bien merece, la curiosidad la espectación de los habaneros.

Jamás en el curso de nuestro estrecho historial escénico, hemos presenciado una exhibición de riqueza tal.

Revist apropia de New York, y que sobrepasa el límite natural señalado al lujo de los teatros, es a la vez fiesta de los ojo y golosa tentación del pensamiento, que va sin querer tejiendo sugestiones de envidia o de voluptuosidad a través de la sinfonía maravillosa de los siete pecados capitales.

La tentación del luo, y la tentación de la mujer se unen en este desfilar continuo de maravillas, envolviéndonos en la fina y dorada del pecado contemplativo.

Velasco es un taumaturgo diabólico, y el público el ingénuo pastorcillo que pasa de asombro en asombro, en el curso de los cuadros prodigio de color de En Plena Locura.

Agréguese a esto, la suprema razón de los dos pesos, y el lector encontrará perfectamente justificados los llenos consoladores—en medio del desencanto de la crisis—de nuestro primer coliseo.

2696. 1-d. 1o.

PRINCIPAL, EL VIERNES REAPARECE LOPEZ SOMOZA

popular y simpático el notable artista, que no es necesario agregar una palabra más a la noticia.

El notición sorprendente de Estrada—que es empresario que le gusta dar sin prometer—es la reaparición en el Principal de la Comedia de Rafael López Somoza, el gran actor cómico, predilecto de la Habana.

Va tan intimamente ligada la personalidad de López Somoza a los mejores triunfos del Principal, y es tan López Somoza en el Principal de la Comedia es una doble garantía, para él de éxito artístico y para el teatro de óptimos resultados pecuniarios.

Se presentará el artista más querido de nuestro público con un estreno, pasado mañana viernes.

El estreno es de José Fernández del Villar, y por ende muy gracioso. Se trata de una comedia del género francamente hilarante titulada La Prudencia.

Esta noche: La Mujer de los 3 maridos.

MARIA TUBAU. HOY ULTIMO DIA DE ABONO

Hoy se cierran los abonos abiertos en la Contaduría del Principal de la Comedia para las tardes aristocráticas y noches elegantes de su próxima actuación.

Las tardes aristocráticas como ya hemos dicho serán las de los lunes, miércoles y viernes; las noches elegantes martes y viernes. Durante todo el día de hoy se atenderá debidamente al público que desee figurar en las listas de abonados, entre los que ya figuran elementos relevantes de nuestra buena sociedad.

María Tubau, llega el viernes próximo en el Laffayette.

A esperarla acudirán seguramente numerosos admiradores de su arte gentil.

12010. 1-d. 1o.

GOLDEN PICTURES

Presenta a la estatuaría y bellísima estrella

BETTY BLYTHE

en la gran producción:

"ELLA"

que sirve para lucir sus encantos y sus dotes de artista máxima.

WILSON Y VERDUN

Su estreno

VIERNES 3

11830 1d-30

MARTINEZ

La gran peluquería de señoras y niños sigue seleccionada por la gran elité habanera.

Los cortes de melena y ondulados de esta casa llevan esa distinción y elegancia que los hacen inconfundibles.

Unicos representantes de los afamados productos "Misterio".

Recibimos consultas del interior.

PELUQUERIA MARTINEZ
CIRIA E HIJOS (SUCESORES)
Neptuno 81. Teléfono: A-5039.

11971 9d alt 1º

TEATRO MARTI

Empresa POLI.

HOY DICIEMBRE 1 Y 2 HOY

TANDAS DE 1, 3, 5, 7 y 9½

La "Medal Film Co." estrena en Cuba la magna producción de gran argumento, titulada:

EL SOLDADO DESCONOCIDO

Un asunto basado en escenas de la Gran Guerra, una historia sublime de sacrificio heroico y sobrehumano—narración soberbia que, sin recurrir a las trágicas realidades de la contienda feroz, nos lleva a lo más hondo de las emociones—con una sonrisa a flor de labio y escozor de tragedia en el alma.

Interpretación de

MARGUERITE DE LA MOTTE, HENRY B. WALTHALL CHARLES E. MACK

En tandas de 5 1|4 y 9 1|2 actuación del aplaudido

JAZZ BAND DE BOB WILSON

Días 3, 4 y 5:

"EL TEMERARIO"

Producción FIRST NATIONAL.

12002 1d 1º

Todo Dispéptico es Perezoso

Una digestión laboriosa, hace que el Dispéptico, entre otros trastornos, sienta el de no tener gusto para nada y costarle gran trabajo hacer cualquier esfuerzo, no importándole se amontonen los asuntos con tal de no hacer algo para moverlos.

La "Pepsina y Ruibarbo Bosque"

es un antiguo, conocido y probado remedio para combatir la Dispepsia, Gastralgia, Neurastenia gástrica, Gases, Vómitos, etc., etc.

DE VENTA EN TODAS LAS BOTICAS DE LA ISLA

40 Actos DEBUTARAN - CIRCO SANTOS Y ARTIGAS - En "Payret" DICIEMBRE 10

M.E.C.D. 2016

CAMPOAMOR

Bajo la dirección de la METRO GOLDWYN MAYER

HOY MIERCOLES 1o. HOY

Nuevas exhibiciones de la fastuosa comedia.

MONTE CARLO

Por

LEW CODY,
GERTRUDE
OLMSTEAD

y un conjunto de estrellas. Regia turnos elegantes de 5 y 9½, con el prólogo de modelos vivientes, los Dancing Classics y música adaptada.

MAÑANA *GRAN ESTRENO* *MAÑANA*

MUJERES ALTANERAS

(Proud Flesh)

Por ELEANOR BOARDMAN y HARRISON FORD.

Pronto: El acontecimiento del mes de Diciembre.

LA TIERRA DE TODOS

De Vicente Blasco Ibáñez.

RIALTO

Rialto, el concurrido y preferido teatro por la sociedad habanera, ofrece hoy las últimas exhibiciones de la portentosa producción dramática en once actos titulada Mare Nostrum basada en la tan leída novela de Blasco Ibáñez y que con tan brillante éxito se ha venido exhibiendo. La excelente labor escénica de los actores que integran el selecto reparto de la obra, ha merecido elogios unánimes, sobresaliendo principalmente la encantadora figura de la bella Alice Terry y del celebrado actor hispano Antonio Moreno que forman un poderoso conjunto artístico para dar más realce a la película, a parte de que la trama, como se sabe, es una de las mejores que concibiera el fecundo ingenio del connotado escritor valenciano. Esta producción de grandes méritos, será exhibida hoy por última vez en los turnos elegantes de cinco y cuarto y nueve cuarenta y cinco y no es de dudarse que será un nuevo triunfo artístico. También será exhibida la chistosa comedia en dos actos por Jimmy Aubrey Vaya un Cequeteo.

Cúbrense las tandas corrientes de la una y media, tres, siete y ocho y media, con la exhibición de El Mónstruo, interesante producción de argumento dramático en la que luce una vez más sus indiscutibles facultades escénicas el maravilloso actor trágico Lon Chaney.

Mañana se estrena Mi Esposa Oficial, por Irene Rich y Conway Tearle de original argumento y el sábado se repite De modo que esto es París por Monte Blue.

2792. 1-d. 1o.

INGLATERRA

Para hoy, gran programa en este elegante y cómodo cinema, de San Rafael, comenzando por una gran matinee a las 2 p. m. con las atracciones Aves sin nido por Mary Pickford; y Mi Hijo, por Alla Nazimova.

En las elegantes de 5 y cuarto y de las 9 45 p. m., comedias y la super producción por Mary Pickford Aves sin nido.

En tanda de 8 y media p. m. Mi Hijo por Alla Nazimova.

Sábado próximo ¿Es la Justicia Ciega? por Dolores Costello. Alice Joyce y Warner Baxter.

La próxima semana Mare Nostrum por Antonio Moreno; De modo que esto es París, por Monte Blue, Juventud Apasionada, estreno en Cuba, y pronto Ay mi madre por Harold Lloyd, La tierra de todos de Vicente Blasco Ibáñez.

1-d. 1o.

TEATRO
FAUSTO
Películas Paramount

HOY
ESTRENO EN CUBA
5¼ 9¾

ES LA JUSTICIA CIEGA?

MANNEQUIN"

Tomada de la novela de Fannie Hurst que fue premiada en $50.000.00

Interpretada por

ALICE JOYCE
WARNER BAXTER
DOLORES COSTELLO
ZAZU PITTS

TANDA de las 8½

"EL PODER DE LA MUJER"
Por Margaret Levingston

PRONTO
HAROLD LLOYD

en su última comedia
¡¡AY MI MADRE!!

Paramount Film de Cuba, S.A.
Estrada Palma 112

MANTIENE PEINADO EL CABELLO

Stacomb

Pídalo en Perfumerías, Sederías, Farmacias

CAMPOAMOR

ULTIMO DIA DE MONTE CARLO. MAÑANA: MUJERES ALTANERAS

El éxito obtenido por la empresa de Campoamor con Monte Carlo, la maravillosa super producción Metro Goldwyn Mayer y claro es que nombrar a Mont eCarlo es nombrar su prólogo brillante y bello, consistente en fastuoso desfile de maniquíes vivientes luciendo toiletets procedentes de los estudios parisinos de Patou, Jeny, Lanvin, Martial et Armand, Molyneux, Ciber etc. etc. y por un número de baile de la pareja Dancing classics—ha sido realmente extraordinario... Frescos aún los triunfos de creaciones como Entre naranjos y Mare nostrum, Monte Carlo, la cinta fastuosa por excelencia, la más chic que ha impuesto su efímera vida en nuestros lienzos, impone su victoria, tan rotunda que forzoso nos es reconocer que, ante ella, palidecen los pasados fulgores.

No obstante, la empresa se ve obligada a retirarla del cartel tras las exhibiciones de hoy, ante la necesidad de proceder a otros estrenos... Preséntasele, pues, a los habaneros que aún no han tenido la dicha de admirar esta soberbia obra de arte interpretada por Lew Cody, Gertrude Olmsted, Roy d'Arcy, Zasu Pitts Dane, la última oportunidad de hacerlo.

Todavía, pues, se encuentran a tiempo de gozar observando el desarrollo de la comedia gentilísima que es Monte Carlo, sus interesantísimas y ricas escenas, sus situaciones cómicas deliciosas, sus exhibiciones de trajes de gran vestir; y todo esto en el ambiente más elegante de Europa, en Monte Carlo, que sirve de fondo a la acción.

Monte Carlo irá a la pantalla a todas horas. Y a las 5 y 9 y media, precedida por su prólogo fastuoso, en el que tiene lugar el desfile rutilante de toilettes importadas por La Casa Grande, que mencionamos líneas antes, y el vals vienés de la Dancing classics, a que nos referimos también. A estas mismas horas, la proyección será acompañada por su música que especialmente le adaptara la orquesta de los maestros Fuentes, y Reinoso.

Mañana, estreno de Mujeres Altaneras.

Mujeres Altaneras tiene como intérpretes a Eleonor oBardman, Harrison Ford y Pat O'Malley. Ha sido dirigida por King Vidor, y pertenece al repertorio Metro. Qué palabras pueden mesurar su importancia como estas?

2685. 1-d. 1o.

CINE LARA

En las tandas elegantes de las 3, 5, y 9 y media de hoy miércoles se exhibirá la grandiosa producción del gran actor fallecido Rodolfo Valentino secundado por la bell actriz húngara Vilma Banky que desempeñó un papel importante con el mismo actor en la producción titulada E lAguila; esta última producción del actor fallecido se titula El Hijo del Sheik continuación de Amor Tirano.

En las tandas restantes se exhibirá la producción interpretada por Dorothy Mac Kail titulada Bella como una rosa y la comedia titulada Facilidades de pago.

Mañana El Príncipe de Graustark por Antonio Moreno y Marion Davies y la comedia en dos actos titulada Cuento Arabe.

1-d. 1o.

CINE LIRA

Programa 2 y media, matinee con una revista, una comedia, estreno de la gran atracción joya suntuosa La Ultima Farsa por Alice Calhoum, Robert Ellis y Freemand Wood.

La grandiosa producción española La Casa de la Troya.

Precios 30 centavos.

Tanda de 5 y media La Casa de la Troya.

PoPr la noche función corrida con el mismo programa de la matinee.

Precio 40 centavos.

Mañana Amarguras de un Payaso y la gran atracción Paramount Esclava del Pasado por Gloria Swnson.

Viernes la joya suntuosa First National Irene la Modelo y Los Borrachos.

Sábado 4 El Supremo Mandamiento y Es todo la verdad joya Fox.

Domingo 5 El Hijo del Sheik y Tiranía de la Virtud.

Recuerde que el día 17 ees el beneficio de los empleados de este cine, pida con tiempo su localidad, exhibiéndose El Halcón de los Mares y La Bestia del Mar, dos super producciones.

2693. 1-d. 1o.

ESPECTACULOS

TEATROS

NACIONAL.—9: En Plena Locura.

PRINCIPAL DE LA COMEDIA.—9 1|4: La mujer de los tres maridos.

PAYRET. — 8 1|2: Un ciclón de Charleston.

ALHAMBRA.—8: El tío moralista —9 1|4: La toma de Veracruz.—10½ Ochenta y ocho.

ACTUALIDADES.—8: Mujeres de lujo; números de variedades.—10: Mujeres de lujo; El conflicto de las quintas.

CINEMATOGRAFOS

MARTI.—Tarde y noche: una revista de asuntos internacionales; Excursión en automóvil; El soldado desconocido.

CAMPOAMOR. — Tarde y noche: Monte Carlo.

FAUSTO—No hemos recibido programa.

LIRA.—Tarde y noche: una revista; una comedia; La última farsa; La Casa de la Troya.

GRIS.—8 1|4: Se alquila un corazón.—5 1|4 y 9 1|4: ¿De modo que esto es París?

WILSON.—5 1|4 y 9 3|4: El boxeador.—8 1|4: comedias; Tiranía de la virtud.

VERDUN.—Tarde y noche: una revista; una comedia; Dímelo otra vez; Los cazadores rurales; Semana de feria.

IMPERIO.—Tarde y noche: cintas cómicas; El expreso del amor; Madres que bailan; Currito de la Cruz.

INGLATERRA.—2: Aves sin nido; Mi hijo.—5 1|4 y 9 3|4: comedias: Aves sin nido.—8 1|2: Mi hijo.

RIALTO.—5 1|4 y 9 3|4: una comedia; Mare Nostrum.—1 1|2, 3, 7 y 8 1|2: El monstruo.

NEPTUNO.—5 1|4 y 9 1|4: Irene la Modelo.—8 1|2: La Bohemia

RIVOLI. (La Sierra, Marianao).—5 1|4 y 9 1|2: Novedades Pathé; Silencio.—8 1|4: Una voz en las tinieblas.

LARA.—Tarde y noche: Facilidades de pago; Bella como una rosa. El hijo del Sheik.

TRIANON.—8: Teresa de Uberville.—5 1|4 y 9 1|2: ¿De modo que esto es París?

MENDEZ.—5 1|2 y 9 1|2: Don Pepino en la Isla del Tesoro; Ella.—8: Don PePpino en la Isla del Tesoro; Celia en los Infiernos.

OLIMPPIC.—8 1|2: Una hora de amor.—5 1|4 y 9 1|2: Irene la Modelo.

CINE GRIS

Tanda de 8 y cuarto la Compañía Cinematográfica Cubana ,presenta la comedia en 7 actos Se Alquila un Corazón por María Prevost, Mat Moore, Mirna Loy y John Harron.

Tandas de 5 y cuarto y 9 y cuarto la Compañía Cinematográfica Cubana, presenta la super producción en 9 actos titulada ¿De modo que esto es París? (So Thes is París?)

Adaptación cinematográfica de la magnífica obra francesa Reveillón, interpretada con gran éxito por los famosos artistas Monte Blue, Patsy Ruth Miller, Lilyan Tashman y Mirna Loy, y dirigida por Ernest Lubitsch, uno de los más famosos directores cinematográficos contemporáneos.

Mañana jueves 2 y viernes 3: ¿Es la Justicia Ciega? por Alice Joyce, Dolores Costello, Warner Baxter y Zasu Pitts. Sábado 4 Los placeres de los ricos, por Helene Chadwick, Jack Mulhall y Mary Carr.

Domingo 5 matinee Un rescate accidentado, La Hija del Fuego, por Helene Chadwick, y William Russell, y El Conquistador del Oeste, por Buster Keaton.

A las 5 y cuarto y 9 y cuarto La Magia del Amor por Florence Vidor y Lowell Sherman.

Lunes 6 La Princesa Importada o Esposas Solteras, por Mildred Harris y Gladys Brockwell.

Miércoles 8 El Hijo del Sheik por Rodolfo Valentino.

2688. 1-d. 1o.

TEATRO WILSON

Colosal programa el que presenta hoy, la empresa del elegante y concurrido teatro Wilson, estrenándose en tandas preferentes de 5 y cuarto, y 9 y 45, p. m. la super comedia Metro en 9 actos, por Buster Keaton El Boxeador gran éxito cómico de este incomparable actor que nunca ríe.

En tanda de 8 y cuarto comedias y el as 8 y media p. m. la super joya Paramount, en 9 actos por Luise Dresser, Noah Beery y Lois Moran Tiranía de la Virtud.

Los precios que regirán para las tandas elegantes 40 centavos luneta, y para 8 y cuarto 30 centavos y por la noche en función corrida 50 centavos.

Viernes 3 estreno en Cuba, de la super joya por Betyt Bleythe Ella.

Sábado próximo día de moda ¿Es la Justicia Ciega? por Alice Joyce, Dolores Costello y Warner Baxter.

La próxima semana De modo que esto es París? por Monte Blue y Mare Nostrum de Vicente Blasco Ibáñez.

1-d. 1o.

PARA REGALOS

Las más selectas y mejores flores son las de **"EL CLAVEL"**

Bouquets para novias y ramos de tornaboda, desde $5.00 al de mejor calidad.

Cestos de mimbres, Caja de flores y Ramos artísticos para regalos y felicitaciones, desde $5.00 en adelante.

Arpas, Herraduras y Liras preciosas para regalar a las artistas de $10.00 a la más valiosa.

Banderas, Escudos, Estrellas y letreros de flores naturales para artistas y actos patrióticos, desde $20.00.

Enviamos flores a la Habana, al interior de la Isla, y a cualquier parte del mundo.

FLORES Y CORONAS

Hacemos adornos de Iglesias y de casas para bodas y fiestas, desde el más sencillo y barato al mejor y más extraordinario.

Centros de mesa artísticos y originales para comidas y banquetes desde en adelante.

Especialidad en Coronas fúnebres de Cruces, Cojines y Columnas tronchadas, desde $5.00 a la más suntuosa.

Cruces-Sudario para colocar sobre el féretro, ofrendas muy fúnebre y del mejor efecto, desde $30.00 hasta $75.00 y $100.00 una.

Sudario de tul para cubrir el féretro tapizado de flores selectas y escogidas, de $100.00 hasta $250.00 uno.

VISITENOS O HAGA SUS PEDIDOS POR TELEFONO

JARDIN "EL CLAVEL"

ARMAND Y HERMANO

General Lee y Coronel M. Martínez. Telfs. FO-7238 FO.7029 FO-7937 F-3587-Marianao

REMITIMOS CATALOGO GRATIS

CINE OLIMPIC

Hoy y mañana en las tandas preferentes de este simpático cine se estrenará la suntuosa producción especial de la First National Picture interpretada por la sin rival actriz Colleen Moore que lleva por título Irene la Modelo no deje Vd. de ver el lujo, en los trajes que presenta la genial actriz Colleen Moore en esta cinta. Tanda de 8 y media, estreno de la cinta de Presentación Fernández, interpretada por Irene Rich y Dolores Costello titulada Una hora de amor.

Viernes 3: First National Picture presenta a la genial actriz Colleen Moore y al notable actor Conway Tearle en la suntuosa creación de 8 actos titulada Jugando con el Amor.

Sábado 4, grandiosa matinee a las 3, de la tarde, con la revista Fox No. 97, y Metro Goldwyn Mayer presenta a la genial actriz Janet Daynor en la gran cinta titulada Un beso de media noche.

Tandas elegantes de 5 y cuarto y 9 y media Paramount Picture presenta a la genial actriz Pola Negri en la magnífica producción de 8 actos titulada Pasión Oriental.

Domingo 5, la grandiosa producción del malogrado actor Rodolfo Valentino titulada El Hijo del Sheik.

2689. 1-d. 1o.

TEATRO VERDUN

HOY DIMELO OTRA VEZ

Un programa lleno de atractivos es el que ha seleccionado la empresa de este elegante y amplio coliseo de la calle de Consulado empezará la matinee a la una y media con una revista y una comedia estreno de la grandiosa joya de Richard Dix titulada Dímelo otra vez, Los Cazadores rurales por Eugenio O'Brien y estreno de la joya especial Semana de Feria por Walter Hiers. A las cinco Dímelo otra vez. Por la noche el mismo programa.

Mañana matinee a la una y media una revista, una comedia, estreno Los Borrachos por Sally O'Neil, estreno Valor d eApache por Robert Wawicky estreno El Golpe de muerte por Richard Dix. A las cinco Los Borrachos por la noche el mismo programa.

Viernes 3, estreno en matinee tanda y noche Ella, suntuosa producción interpretada por la simpática Betty Blythe.

Sábado 4 estreno en matinee tanda y noche Silencio, por Vera Reynolds.

Domingo 5 La Esclava del pasado Aves sin nido.

2690. 1-d. 1o.

IMPERIO

Gran matinee de 1 a 6 y por la noche de 7 a 11.

Divertida scintas cómicas.

El Expreso del Amor por Johnie Walker.

Madres que bailan por Alice Joy.

El Currito de la Cruz, grandiosa obra de A. Pérez.

El martes La Venus Intrépida por Blanche Sweet y Lew Cody.

El miércoles El Príncipe de Graustark por Antonio Moreno.

2695. 1-d. 1o.

NEPTUNO

IRENE LA MODELO EN NEPTUNO

Neptuno ofrece para los turnos elegantes de cinco y cuarto y nuve y media el estreno de la regia producción de la First Nationa ltitulada Irene la Modelo creación de Collen Moore y Lloyd Hugues.

Los precios que regirán para estas tandas és a base de cuarenta centavos y cincuenta toda la función.

En la tanda inicial de las ocho y cuarto se exhibe la producción titulada La Boheme por John Gilbert y Lillian Gish.

Mañana Aves sin nido por Mary Pickford.

Sábado 4 Silencio.

2687. 1-d. 1o.

MARTI

HOY, ESTRENO DE EL SOLDADO DESCONOCIDO. OTRAS NOVEDADES

El Soldado Desconocido, titúlase la gran film que dará a conocer a su público, hoy, la empresa Poli, en el teatro Martí.

Ampliamente conocedores del interés máximo que pone dicha empresa en sus exhibiciones, resultante natural del deseo de complacer a los que han hecho de la sala de su espectáculo su sede indefectible, podríamos asegurar que El Soldado Desconocido es una soberbia cinta; pero es que, además, esta joya cinegráfica pertenece al repertorio First National Pictures, con lo que adquiere un carácter singular que nadie osará discutirle, y como si todo lo expuesto fuera poco que ha sido jugada por artistas tan consagrados como Charles Emmett Mack, Margarita de la Motte y Henry B. Walthall.

Por otra parte, pocas creaciones pueden compararse en intensidad emotiva y armonía de trama a El Soldado Desconocido—título sugerente, evocador de heroísmos anónimos y gallardas rebeldías ignoradas,—que se desenvuelve en un ambiente guerrero y finaliza en una exquisita nota sentimental, muy del gusto de nuestro público.

Su éxito, pues, está asegurado, tanto más cuanto que se ha dispuesto que le acompañe en todos los turnos, la película cómica titulada Excursión en automóvil y la revista de acontecimientos mundiales número 43; y en los de cinco y nueve y media, su propia partitura, inspiradísima, que ejecuta con su habitual maestría el valioso conjunto musical que dirige Gonzalo Roig.

A las cinco y nueve y media, también, será presentada la jazz band de Bob Wilson, de la que podemos decir que es cada día más aplaudida sin hipérbole, y ello por la sencilla razón de que los asíduos a Martí gustan de su repertorio modernísimo y del deseo de interesar al auditorio que pone el homogéneo núcleo neoyorquino.

Pasado mañana tendrá lugar otro estreno. El de El Temerario, por Ken Maynard y Dorothy Devore.

2684. 1-d. 1o.

¡¡Ay mi Madre!!
¡Que sorpresa!

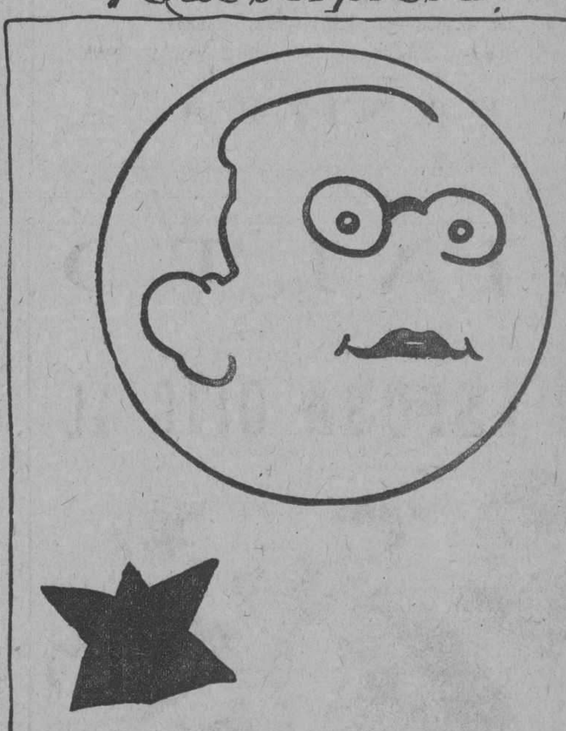

HABANA-PALACE

RESTAURANT-CONCIERTO

CALLE 17 ENTRE L y M

INAUGURACION DE LA TEMPORADA DE INVIERNO

HOY 1 DE DICIEMBRE *ABIERTO DESDE LAS 7 p. m. A 5 a. m.*

Comida especial $4.00 cubierto y a la carta

La grande Revista Internacional de Coquetas, la Estrella en sus bailes andaluces "Miss CELINDA" y la colosal pareja llegada de México REY-CAI MEL.

París, Madrid y México en la Habana

La reputada Orquesta del afamado Prof. SALOMO.

De París suvenires a las Damas

Reserve su mesa.—Telf. F-1133

El próximo sábado y el Domingo de las 4 a 7 p. m. té bailables.

M.E.C.D. 2016

MERCADO DE NEW YORK

POR NUESTRO HILO DIRECTO A. P.

MERCADO DE AZUCAR

NUEVA YORK, noviembre 30.—(AP).—Para mañana se supo que ayer se habían vendido dos cargamentos de crudos de Cuba para embarque en febrero-marzo al Extremo Oriente, a 3.06 centavos, franco a bordo y un cargamento, por lo menos, para embarque en enero fué comprado por un operador local a 3 y cuarto centavos, costo y flete. Hoy circularon rumores referentes a varias ventas de 3 y cuarto centavos., pero las únicas operaciones confirmadas consistieron en 1,300 sacos de Cuba pronta entrega, 21,000 sacos, embarque el 3 de diciembre, a Lowry a 3 y cuarto centavos, y cerca de 25,000 sacos para embarque en enero a un operador local al mismo precio.

Se anunció, aunque no pudo confirmarse, que el Canadá había comprado azúcares en almacén en Nueva York, para inmediato embarque por ferrocarril, a 5.02 centavos. Al cierre no hubo ofertas de Cuba para ninguna posición a 3 y cuarto centavos, pero había disponibles embarque de Filipinas, desde diciembre a marzo inclusive, a 5.02 cts., costo seguro y flete, y posiblemente azúcares de la nueva zafra de Puerto Rico al mismo precio. Las refinerías no parecen muy interesadas por ahora a causa de hallarse muy abastecidas y vacilan en pagar 3 y cuarto centavos, costo y flete.

FUTUROS EN CRUDOS

Después de abrir firme, desde sin cambio a 2 puntos de alza, el mercado perdió terreno por la mañana debido a ventas por Europa de los meses mas tardíos. El mercado volvió a subir mas tarde, en la misma mañana, al recibirse un nuevto estimado de Licht sobre la cosecha europea, según el cual, la producción en perspectiva es de 6.983,000 toneladas netas, contra su estimado del 29 de octubre es de 7.342.000 toneladas métricas y la producción del año pasado de 7.342.000 toneladas métricas y la producción del año pasado de 7.471,000 toneladas métricas. El alza provocó compras, pero la demanda fué bajando gradualmente después de un alza de 4 a 7 puntos, llegando en cierta ocasión a ser de 1 a 2 puntos mas bajo que al cierre de ayer. Hacia el final de la sesión se reanudó la demanda y el mercado cerró desde sin cambio a 5 puntos mas alto, con ventas de 66.000 toneladas.

Diciembre	316	322	315	320	320
Junio	319	323	317	320	320
Marzo	315	317	312	315	315
Mayo	321	324	319	322	321
Julio	329	331	328	329	329
Septiembre . . .	335	338	334	336	336

REFINADO

La atención de los compradores de azúcar de refino parece concentrada por entero a retirar el azúcar que ya tenían contratado y son muy pocos los nuevos negocios que se realizan.

La lista de precios de las refinerías no han sufrido variación.

MERCADO DE BONOS

NUEVA YORK, noviembre 30.—(AP).—El mercado de bonos estuvo hoy encalmado bajo las influencias restrictivas del alza del interés del dinero, cosa que se supone temporal y debida solamente a los grandes desembolsos de fin de mes.

Las primeras transacciones se realizaron sobre bonos extranjeros, avanzando los belgas del 7 a 99 y cuarto. Solo se registró moderada demanda para las emisiones francesas y algunas de las alemanas estuvieron sujetas a presión de venta.

Todos los esfuerzos que se hicieron para elevar las cotizaciones de los bonos ferroviarios, a base de las utilidades del mes de octubre, no tuvieron éxito. no obstante lo cual algunas emisiones de cotización media alcanzaron ganancias fraccionales.

Los bonos azucareros fueron los más fuertes del grupo industrial.

MERCADO DE ACCIONES

NUEVA YORK, noviembre 30.—(AP).—Los frecuentes cambios en el sentimiento especulativo impartieron considerable irregularidad al mercado en el día de hoy. Las transacciones se confinaron en su mayor parte a los operadores profesionales, forzando los bajistas algunas emisiones que alcanzaron niveles mínimos para el año, mientras los alcistas apoyaban otras. El volumen de negocios mostró una reducción importante.

La reanudación del tipo de interés del dinero al 5 y cuarto por ciento y su avance mas tarde a 5 y medio fué motivado por la reclamación por parte de los bancos de $25.000.000 a $30.000.000. Esto se considera como un acontecimiento usual a fin de mes y no como indicación de cambio en el interés de los préstamos.

Las comunes de la United States Steel, Baldwin, General Motor, American Can y la mayor parte de las demas acciones industriales standard mostraron solo cambios fraccionales en el día.

Las acciones azucareras respondieron al alza del artículo yendo a la cabeza South Porto Rican, que avanzó cerca de 9 puntos a 156 3-4, cediendo mas tarde 2 puntos. American Sugar Refining preferidas, pasó de 110.

La reanudación del movimiento de alza en Aureka Vaccum Cleaner, que se cotizó a 61, coincidió con el anuncio qeu la compañía estaba fabricando 1,300 máquinas al día. Un avance de 12 puntos en Congres Cigar y en Porto Rican Tobacco, estuvo asociado a rumores concernientes a una posible fusión de dichas compañías.

Las ferroviarias no respondieron al anuncio de que los 70 ferrocarriles de primera clase alcanzaron un ingreso de 5 por ciento mas que en el mismo mes del año pasado. Rock Island del 7 preferidas alcanzó una cotización máxima.

La demanda de la libra esterlina estuvo firme por debajo de $4.84 y los francos franceses alrededor de 3.63 centavos.

MERCADO DEL CAFE

NUEVA YORK, noviembre 30.—(AP).—El mercado de futuros en café abrió hoy con baja de 13 a 20 puntos debido a las liquidaciones y a ventas europeas de los últimos meses que parecían influenciadas por la baja cotización del milreis en el Brasil y del café en el costo y flete. espués de bajar a 14.80 marzó, avanzó a 14.87 y cerró a 14.85. El mercado en general cerró firme con baja de 10 a 15 puntos y ventas de 29.000 sacos.

MES	Cierre
Diciembre	15.20
Enero	15.05
Marzo.	14.85
Mayo	14.33
Julio	13.87
Septiembre	13.36

COTIZACION DEL PLATANO

NUEVA YORK, noviembre 30.—(AP).—Cerca de 7.380 racimos de plátanos de Jamaica, del vapor Amelia, se vendieron ayer como sigue:

Racimos de 9 manos, escogidos, de 1.25 a 2.42; de 8 manos, escogidos, de 1.25 a 1.45; de 7 manos, escogidos, 0.62 a 0.67; de 9 manos, rezagos, de 1.00 a 1.35; de 8 manos, rezagos, de 0.92 a 0.97; de 7 manos, rezagos, de 0.62 a 0.70.

NOTAS DE WALL STREET

NUEVA YORK, noviembre 30.—(AP).—Las utilidades líquidas de la Guantánamo Sugar Company para el año que terminó el 30 de septiembre, fueron de 34 centavos por acción, contra 5 centavos el año anterior.

El ingreso en octubre de todos los ferrocarriles de primera clase se espera que llegue a $147,000.000, según las noticias publicadas.

La International Business Machines declaró un dividendo extraordinario de 25 centavos y el trimestral ordinario de 75, pagaderos ambos el 10 de enero.

Los accionistas de la Bolsa del Maíz aprobaron un aumento del capital desde $10.000.000.

La American Tobacco Company ha terminado su tercer año de record en las utilidades, estimándose estas en $1,000.000 mas que el año pasado.

IMPRESIONES DEL MERCADO

NUEVA YORK, Noviembre 30. — Hay un viejo adagio que dice: "El dinero habla por sí solo". La verdad del dicho quedará demostrada el mes próximo, que según calcula esta mañana el "Journal of Commerce" ha de establecer un verdadero record en cuanto al volumen del desembolso de dividendos e intereses que harán las empresas norteamericanas. Ahí tenemos la prueba más convincente de nuestra prosperidad. Parte de la formidable suma a repartir la gastará el pueblo, y gran parte de ella buscará inversión. La demanda con fines de inversión sigue siendo uno de los factores que prometen en nuestro mercado de valores.

Las noticias que hemos recibido hoy sobre las elecciones del Estado de Maine son alcistas. La victoria de los republicanos elimina un factor perturbador más. Y volviendo al aspecto técnico del mercado de valores hallamos que las últimas cifras de los préstamos tomados por los corredores no acusan especulación exagerada alguna. Por el contrario, al presente las operaciones de los profesionales eclipsan por completo a las que se efectúen por cuenta del público. Las rachas de ventas como la ocurrida ayer a última hora indican lo heterogéneo de la opinión general; pero las condiciones fundamentales del mercado son tan fuertes que justifican la compra de valores en todos los momentos de retroceso.

GINEBRA AROMATICA DE WOLFE

LA UNICA LEGITIMA

Importadores Exclusivos

: : en la República : :

PRASSE & CO.

Telefóno A-1694 - Obrapía, 18 - Habana

Revista Semanal de Azúcar

PLAZA DE CARDENAS

NOVIEMBRE 28 DE 1926

Existencias de la semana anterior, sacos		248.005
Embarques en la semana, Estados Unidos	26.172	
Tomado para consumo y refinar	34.896	
		61.068
Existencias en esta fecha		186.937
Existencias en 1925		386.459
Diferencia a favor de 1925		199.522
Exportación hasta la fecha	2.124.330	
Exportación en 1925	2.421.351	
Diferencia a favor de 1925		297.021
Consumo y tomado para refinar	402.896	
Consumo y refinado en 1925	265.000	
Diferencia a favor de 1926		257.896
Total de sacos llegados por Carril	2.506.092	
Central Guipúzcoa	170.310	
Central Dos Rosas	63.833	
Recibidos por Camión Santa Amalia	8.225	
Total		2.748.460

VAPORES DESPACHADOS EN LA SEMANA

Noviembre:

"Elizabeth, New York; P. Rodríguez and Cº	18.006
"Ferm", Filadelfia; Cuban Trandin	2.936
" " Silveira Linares.	566
" " Matanzas Sugar	4.370

Vapores en puerto cargando: 2. A flote: 5000.

Han ocurrido transaccionues sensacionales en el mercado azucarero en la última semana desde que se tuvo conocimiento de la acción del Honorable Presidente de la República, general Gerardo Machado, de restringir la zafra de 1927 a un total de 4.500.000 toneladas de 2.240 libras, por cuya razón todos los azúcares existentes resto de la zafra de 1925-1926, han sido vendidos y es seguro que al comenzar la próxima no quedará existencia alguna.

En lo que respecta a la provincia de Matanzas quedan hoy existentes entre Cárdenas y Matanzas 326.069 sacos y quedarán para ser exportados unos 290.000, pues la diferencia será refinada por las dos refinerías locales.

En esta campaña llevan refinados unos 402.896 sacos y llegarán hasta 450.000 o sean 270.000 más que el pasado año, y dicho aumento se debe a mayor consumo y que gran parte de los azúcares refinados se están embarcando constantemente para Francia, San Francisco de California y otros lugares. Esto continuará y más si los precios del crudo siguen en aumento, pues como país productor y logrando fletes bajos, podrán en determinados momentos poder competir con las refinerías del Norte del Atlántico.

Es creencia que los precios ganarán más terreno que el obtenido en estos últimos días, pues la venta del crudo llegó hasta 3 1|4 centavos costo y flete. Ocurrirán bajas temporales como es natural en todos los mercados y cuando las necesidades de los compradores estén cubiertas; pero existe una circunstancia muy favorable, que se están registrando grandes reducciones en los estimados de Europa sobre la remolacha, y este país será un gran comprador durante el próximo año, como lo demuestran haber adquirido más de cien mil toneladas para entregas de diciembre, enero y febrero.

También se han hecho ligas para entregas de enero, abril, base 3 1|8 y 3 1|4 costo y flete; de consiguiente, es de aconsejarse que los hacendados y colonos que puedan disponer de sus azúcares y haya compradores dispuestos a pagar esos precios, cedan gran parte de ellos. Si después el mercado sube, tanto mejor para todos; pero ya se aseguran algunas utilidades que permitan ir cubriendo sus compromisos con el comercio etcétera; de no aceptar esta ventaja que por varios motivos parece ha surgido al alza, sucederá lo de siempre, que tanto el colono como el hacendado, con el deseo de obtener unos céntimos un poco más tarde, sobreviene la baja y se pierden miles de pesos.

Juan P. Lazcano.

MERCADO DE BONOS

BONOS CUBANOS

NUEVA YORK noviembre 30. (A.P.)

	Alto	Bajo	Cierre
In Tel. and Tel. Company . .	116¾	116¾	116¾
Cuba 5 1|2 s. 1923.	102½	102½	102½
Cuba Ex. 5 s. 1949.	101	101	101
Cuba Ex. 5 s. 1929.	100¼	100¼	100¼
Cuba Ex. 4½ s. 1949.	93½	93½	93½
C. Railroad 5 s. 1952. . . .	94	94	94
Hav. Elec. 5 s. -952. . . .	96	96	96

VALORES AZUCAREROS

NUEVA YORK noviembre 30. (A.P.)

	Alto	Bajo	Cierre
American Sug. Ventas 6,700	85¾	83½	84⅝
C. A. Sugar.— Ventas 2.700	28⅛	27¼	28⅛
C. Cane Sugar. Ventas 400 .	11	10½	11
C. Cane S. pf. Ventas 3.200.	48⅛	47¼	48⅛
P. Alegre Sug. Ventas 1.800.	44⅞	43⅝	44⅞

BONOS DE LA LIBERTAD

NUEVA YORK noviembre 30. (A.P.)

	Alto	Bajo	Cierre
3 1|2	100.12	100.12	100.12
1o. 4 s	. . . . .	. . . . .	. . . . .
2o. 4 s. . . .	100 5	100.5	100.5
1o. 4 1|4 . . .	102.23	102.17	102.17
2o. 4 1|4 . . .	100.25	100.23	100.24
3o. 4 1|4 . . .	101.5	101.4	101.4
4o. 4 1|4 . . .	103	102.31	102.31
U. S. Try 4 s	105.23	105.22	105.22
U. S. T. 4 1|4	109.27	109.26	109.26
U. S. T. 3 3|4	102.20	102.20	102.20

BONOS INTERNACIONALES

NUEVA YORK noviembre 30. (A.P.)

	Alto	Bajo	Cierre
Burdeos 6 % 1919	92½	92¼	92¼
Lyon 6 por 100 1919	92⅝	92¼	92¼
Marsella 6 % 1919	92¼	92¼	92¼
Alemania 7 % 1949	105¾	105½	105¾
Francia 7 % 1949	96¾	96½	96½
Holanda 6 % 1954	103⅝	103⅝	103⅝
Argentina 6 % 1957	98¼	97⅞	96¼
Chile siete % 1949	100⅝	100½	100⅝
Checo - Eslovaquia ocho % 1951	104½	104½	104½

PLATA EN BARRAS

NUEVA YORK noviembre 30. (A.P.)

Plata en barras 54⅛

BOLSA DE MADRID

MADRD noviembre 30. (AP)

Las cotizaciones del día fueron las siguientes:

	Pesetas
Libra esterlina	31.99
Franco	0.29.45

BOLSA DE BARCELONA

BARCELONA noviembre 30. (AP)

El dolar se cotizó a 6.60 pesetas.

BOLSA DE PARIS

PARIS noviembre 30. (A P)

Los precios estuvieron hoy irregulares en la Bolsa.

	Francos
Renta del 3 por 100	49.90
Cambios sobre Londres. . .	131.65
Empréstito del 5 por 100 . .	56.50
El dolar se cotizó a	27.22

BOLSA DE LONDRES

LONDRRES noviembre 30. (AP)

En esta Bolsa se cotizaron hoy los siguientes valores:

Consolidados por dinero 54.7/16

Empréstito Británico del 5 por 100 100

Empréstito Británico del 4 1/2 por 100 . . . . 93⅞

MERCADO DE CAMBIOS

NUEVA YORK noviembre 30. (A.P.)

INGLATERRA: Libra esterlina. Par 4.86⅝ por soberano.
Demanda. 4.84 9/16
Cable. 4.85
Sesenta días. 4.80 7/16

ESPAÑA: Par 19.5 centavos por peseta.
Demanda. 15.15

FRANCIA: Par 19.3 centavos por franco.
Demanda . . . . 3.62 ½
Cable . . . . 3.63 ½

SUIZA: Par 19 3 centavos por franco.
Demanda . . . . 12.29 ½

BELGICA. Belga (nueva moneda).
Demanda. 13.90

ITALIA: Par 19.3 centavos por lira.
Demanda . . . . 4.22 ¼
Cable . . . . 4.23 ¼

SUECIA: Par 26.8 centavos por corona.
Demanda. . . . . . . 26.67 ½

HOLANDA: Par 40.2 centavos por florín.
Demanda 39.94

GRECIA: Par 19.3 centavos por dracma.
Demanda 1.28

NORUEGA: Par 26.8 centavos por corona.
Demanda 25.30

DINAMARCA: Par 26.8 centavos por corona.
Demanda 26.60

CHECOESLOVAQUIA: Par 20.3 centavos por corona.
Demanda. 2.96

YUGOESLAVIA: Par 19.3 centavos por dinar.
Demanda . . . . 1.76 ¾

RUMANIA: Par 19.3 centavos por lei.
Demanda 0.53

POLONIA: Par 19.3 centavos por zloty.
Demanda 11.75

ALEMANIA: Par 23.82 centavos por marco.
Demanda 23.77

AUSTRIA: Par 1.07 centavos por cheque.
Demanda 0.14.125

CHINA: Par $7.0278 por tael.
Demanda 60.37

JAPON: Par 49.8 centavos por ven.
Demanda . . . . 49.12 ½

ARGENTINA: Par 42.44 centavos por peso.
Demanda. 40.75

BRASIL: Par 32.25 centavos por milreis.
Demanda 12.25

MONTREAL: Par 100 centavos por dollar.
Demanda 100.125

MERCADO DE VIVERES

NUEVA YORK noviembre 30. (A.P.)

En este mercado se cotizaron hoy los siguientes artículos:

Trigo número 2 duro de invierno: por bushel 1.48 3|8.

Trigo número 2 duro de invierno: por bushel 1.52 1|8.

Maíz para la exportación: por bushel 83.

Centeno número 2: por bushel a 102 3|4.

Avena blanca: por bushel de 0.50

Harina: por barril de 7.25 a 7.50.

Aceite óleo: por libra 9 3|4.

Grasa amarilla: por libra a 6 1|8.

Aceite semilla de algodón: libra a 8.25.

Papas número 1: por barril de 5.00 a 6.10.

Frijoles: por libra 8.90.

Afrecho f o b Minneapolis: por tonelada de 24.00 a 24.50.

Heno número 2: por tonelada de 25.00 a 26.00.

Manteca refinada: por libra 14.95.

Cebollas número 1: por bushel de 0.75 a 1.12.

Bacalao: por libra de 8.25 a 9.50.

Arroz: por libra de 8.00 a 8.50.

MERCADO PECUARIO

RESUMEN DE LA SEMANA

Durante la semana del 22 al 27 de noviembre, del corriente año se beneficiaron en los Mataderos de la ciudad el siguiente número de ganado.

Matadero Industrial: Vacuno 1807, Cerda, 936, Lanar.

Matadero de Luyanó: Vacuno 584, Cerda, 493; Lanar, 40.

Total general: Vacuno: 2391. Cerda: 1.429. Lanar: 441.

Los precios que rigieron durante ese período de tiempo en los ganados beneficiados fué: Vacuno: de 26 a 28 centavos. Cerda: de 40 a 46 centavos. Lanar: de 45 a 55 centavos.

El ganado en pie. Las operaciones del ganado en pie en los corrales de Luyanó fué: Vacuno de 6 a 7 centovos (se sostuvo invariable). Cerda: de 8 a 10 centavos el del país. El americano a 14 centavos. Lanar de 8 a 9 centavos.

N. Gelats & Co.

BANQUEROS HABANA Aguiar 106-108

Vendemos cheques de Viajeros
Pagaderos en Todas Partes del Mundo
y Cartas de Crédito Circulares
en las mejores Condiciones
"SECCION DE CAJA DE AHORROS"

Recibimos Depósitos en esta Sección Pagando Interés de 3 por 100 Anual

Todas estas operaciones pueden efectuarse también por correo

VALORES DE NEW YORK

BONOS
11.684.000

ACCIONES
1.236.800

CHEQUES
1.142.000.000

BOLSA DE NEW YORK

BOLSA	Cierre
Atch Top y Santa Fe	154
Atl. Coast Line	216½
Baltimore y Ohio	153¾
Canadian Pacific	—
Chesapeake y Ohio	153⅜
Chi. Gt. West com.	—
Chi. Gt. West prf.	24¼
Chi y N. W.	79⅛
Chi Mil y San Paul com. . . .	—
Chi Mil y San Paul prf. . . .	—
C. Rock I. y P.	68
Delaware y Hudson	—
Del. Lack West	145¼
Erie	38⅛
Erie First	45½
Great Northern	80⅛
Illinois Central	—
Kansas City Southern	41¾
Lehigh Valley	—
Louisville y ash	—
Mo. Kan y Tex com.	—
Mo. Kan y Tex prf.	94⅜
Mo. Pac com.	38½
Mo. Pac prf.	89¾
N. Y. Central	134
N. Y. N. H. y H.	42⅜
N. Y. Ont West	—
Nickel Plat com.	—
Norfolk Western	159
Northern Pacific	79
Pennsylvania	56
Pere Marquete	110
Titts W. Va.	115
Reading	88¼
St. Louis St. Francisco . . .	100⅝
St. Louis St. Southwestern . .	—
Seaboad ar Line com.	31½
Seaboad ar Line prf.	—
Southern Pacific	105¾
Southern Railway	117
Texas y Pac	49
Union Pacific	163⅝
Wabash com.	49⅛
Wabash prf.	—
Western Pacific com.	—
Wheel y Lake Erie com. . . .	—
Wheel y Lake Erie prf. . . .	—

Equipos:	Cierre
American Car Fou	102¾
American Brake Shoe	146⅛
American Locomotive.	108⅛
Baldwin Locomotive	155⅞
Gen. Rail Sig.	—
N .Y. Air Brake	—
Pullman	186½
Westinghouse Air Brake . . .	—

Motores	Cierre
Chandler Mot.	—
Chandler Mot. prf.	—
Chryler	36
Fed. Mot. Tr.	—
Dodge Motors com.	23½
Dodge Motors prf.	81⅝
General Mot.	139
Hudson Motor Cº	45¾
Hupmovile	20⅛
Jordan Motors	14¾
Mack Trucks	98
Moon Motor	—
Nash	—
Packard Motors	34⅜
Paige	—
Peerlees Motors	24¾
Pierce Arrow com.	22½
Studebaker Corp.	53¼
White	56⅛
Willys Over	21⅜
Yellow Truck	27½

Accesorios:	Cierre
Am. Bosch Mag.	16¼
Briggs Body	—
Gabriel Snubber	—
Hayes Wheel	—
Moto Meter	—
Motor Wheel	—
SSY	—
Stewart Warner	65⅞
Stromberg Carb	—
Timken Roller	79⅛

Gomas:	Cierre
Ajax	7½
Fisk Tire	—
Goodrich	40⅝
Kelly Springfield Tire . . .	—
U. S. Rubber	56¾

Aceros:	Cierre
Am. Steel Fou	43⅝
Bethlehem Steel	47¾
Colo F. y Y.	42⅝
Crucible Steel	74½
Gulf States	55¾
Inland	—
Ludlum	—
Republic Iron Steel	55½
Sloss Sheffield	—
United Alloy	—
U. S. Steel	146⅜
Vanadiun	—
Youngstown	85

Petróleos	Cierre
Atlantic Ref.	103¾
Barnsdall A.	27½
California Petrol.	30¼
General Asphalt	85¾
General Pet.	—
Independent Oil y Gas	27⅜
Louisania Oil	14¾
Maracaibo	18½
Marland Oil	54⅛
Mex Seaboard	7¼
Mid Cont Pet.	30¼
Pan American A	—
Pan American B	62
Pan American West B	—
Phillips Petroleum.	55
Panhan P. y R.	16½
Pure Oil	26⅛
Shell Union Oil	30
Sims Petroleum	18¾

Azúcar y Ferrocarriles Cubanos:	Cierre
American Beet Sugar	27¼
American Sugar Ref.	85½
Cuba Cane Sugar com.	10½
Cuban Cane Sugar prf. . . .	8½

MERCADO LOCAL DE VALORES

Con tono irregular actuó ayer el mercado local de valores.

Acusan mejoría las acciones de la Compañía Azucarera Cuba Cane cerrando las preferidas de 48 a 49.

La Compañía Punta Alegre cerró ed 43 5/8 a 44 7/8.

Firmes las acciones Comunes de la Cuba Company.

Sin cambio de importancia las acciones preferidas de los Ferrocarriles de Cuba.

Actuaron con tono irregular las acciones de las Ferrocarriles Unidos, y las preferidas del seis por ciento de la Havana Electric Utilities.

Con tipos firmes las acciones preferidas de la Cuban Telephone.

En las acciones de la Internacional de Teléfonos los precios fueron irregulares.

Con tono más firme actuaron los valores de la Empresa Naviera de Cuba y más sostenidos los de la Compañía de Pesca y Navegación. Firmes las acciones de la Compañía de Jarcia de Matanzas.

Las acciones de la Compañía Cubana de Jarcia y Fibra de Regla, se cotizarán oficialmente en breve, en la Bolsa de la Habana.

La Cervecera Internacional y Nueva Fábrica de Hielo, siguen con precios muy firmes.

Firme y con buena demana estuvo el mercado de los bonos.

Hoy se cotizan ex-cupón los bonos de la Compañía de Gas.

Con tendencia irregular cerró ayer el mercado.

CLEARING HOUSE

Las compensaciones efectuadas ayer entre los Bancos asociados al Clearing House de la Habana, ascendieron a $2.825,02.81.

Lamborn, Hutchings & Co.

NUEVA SUCURSAL EN CHICAGO

Lamborn, Hutchings & Co., miembros de la Bolsa de Valores de Nueva York y otras Bolsas de importancia anuncian la apertura de una sucursal en el Hotel Blackstone, Chicago, bajo la dirección del Sr. Edward H. Vancott, antiguo empleado de los corredores Longan & Bryan, con quien estuvo por más de quince años.

Esta es la segunda sucursal que abre durante el año esta importante firma; la otra es la de la Habana, situada en el segundo piso del edificio Royal Bank of Canada, Aguiar número 75.

Todas estas sucursales se hallan conectadas entre sí por hilos directos privados, así como también con sus corresponsales en Cleveland, Detroit, San Francisco, Savannah y New Orleans.

MERCADO LOCAL DE AZUCAR

El movimiento azucarero en toda la Isla, durante la semana anterior, según el señor H. A. Himely, fué como sigue:

Entradas: 30,607 toneladas.
Exportación: 63,289 idem.
Existencias: 267,153 idem.

Abrió firme el mercado de New York, con compradores a 3 1/4 centavos costo y flete.

Se anunciaron las ventas siguientes:

2 cargamentos de Cuba vendidos por Czarnikow Rionda Co., con destino al Extremo Oriente para embarque en Febrero y Marzo a 3-06 centavos libre a bordo en puerto cubano.

13,800 sacos de Cuba a 3 1/4 centavos costo y flete a cargar en Diciemebre 3 a Lowry Co.

21,000 sacos de Cuba nueva zafra a 3 1/4 centavos costo y flete embarque en Enero a Czarnikow Rionda y Comp.

21,000 sacos de Cuba a cargar en 3 de Diciembre a 3 1/4 centavos costo y flete a Lowry Co.

21,000 sacos de Cuba a 3 1/4 centavos costo y flete embarque en Enero y Febrero a Farr y Ca.

Otros dos cargamentos de Cuba con destino al Extremo Oriente para embarque en Febrero y Marzo vendidos por Lowy Ca.

El total de ventas de Cuba durante el día se calculan en 125,000 sacos.

La firmeza del mercado fué debida a que el experto estadístico señor Litch ha hecho una nueva réducción en su estimado de la producción europea.

MERCADO LOCAL DE CAMBIOS

Encalmado y con tono irregular quedó al cierre este mercado.

Sin variación la libra esterlina.

La peseta española cerró de alza.

Más flojo actuó el franco francés.

Indeciso el cambio sobre NewYork. No obstante de haber ofrecido a 1|64 premio cheque de firmas bancarias, se pagó por letra a la vista de finca comercial a 1|32 premio.

Hubo operaciones entre bancos y banquero sen francos cable a 3.69.

Cotizaciones	Valor
New York cable	3|64 P.
New York vista	1|64 P.
Londres cable	4.85 ½
Londres vista	4.85 ⅓
Londres 60 días vista. . .	4.82 ¼
París cable	3.65
París vista	3.64
Hamburgo cable	23.85
Hamburgo vista	23.83
Madrid vista	15.18
Madrid cable.	15.17
Italia cable	4.31
Italia vista	4.30
Bruselas cable	13.95
Bruselas vista.	13.93
Zurich cable	19.31
Zurich vista	19.30
Amsterdam cable	40.05
Amsterdam vista	40.03
Toronto cable	3|16 P.
Toronto vista	⅛ P.
Hong Kong cable	48.50
Hong Kong vista	48.25

Se atribuye el cáncer a la cucaracha

ESTA declaración ha sido hecha por un gran número de los especialistas más notables en todo el mundo, al cabo de años de investigaciones.

Según esas opiniones, la cucaracha contaminando los alimentos con la suciedad que trae, propaga el temible microbio del cáncer.

El ingenio humano ha descubierto el origen del cáncer y ahora ha descubierto un medio efectivo de aniquilar la horrible cucaracha.

Al cabo de años de investigaciones la renombrada empresa mundial, la Standard Oil Co.(New Jersey), E.U.A., ha perfeccionado un producto que ofrece un medio seguro y sencillo de exterminar las cucarachas.

Este producto es el Flit. Atomizando este producto se limpia una casa en pocos momentos de las moscas y mosquitos que traen la enfermedad. Las cucarachas no perecen inmediatamente pero mueren de sus efectos. El Flit es limpio, fácil de emplear y ofrece toda seguridad. Extensas pruebas han demostrado que el Flit no mancha ni daña los tejidos más delicados.

Flit extermina los insectos que infestan la casa

Con solamente atomizar el Flit se exterminan las moscas, los mosquitos, las chinches, las cucarachas, las hormigas y asimismo sus gérmenes. Flit penetra en las hendeduras y rendijas en que se alojan y reproducen los insectos. Se puede también aplicar Flit sobre la ropa; mata las polillas y sus larvas que hacen agujeros en la ropa.

Para librar una casa de estos insectos dañinos basta aplicar Flit. De venta en todas partes.

STANDARD OIL CO. (New Jersey), E. U. A.
Distribuído por West India Oil Refining Co. of Cuba

FLIT
Marca registrada
DESTRUYE
Moscas - Mosquitos - Polillas -
Hormigas - Chinches - Cucarachas
Muchos otros insectos y sus gérmenes que infestan el hogar

La lata amarilla con faja negra

9

Duradera como un castillo
Suave como una mariposa

Smith Premier

ESCRIBE COMO SESENTA. VENGA Y SE LO DEMOSTRAREMOS

AGENTES EXCLUSIVOS:
VIUDA DE HUMARA & LASTRA S. EN C.
RICLA (MURALLA) Nos 83 Y 85 - TELS. A. 3498. M. 9093.

M.E.C.D. 2016

VENDEMOS

$5.000 Bonos República de Cuba 5% 1931 (Puertos) a 99.
$10.000 " " " " 5.1|2% 1953 (Morgan) a 105.3|4
$1.000 " " " " 5% 1904 (Speyer) a 103.3|4.
$600.06 " Hipoteca Lonja del Comercio a 106
50,000 Bonos Crédito Urbano Serie "K" a 96¾
$2.000 " Cía. Calzado del 8 % a 88.

ACCIONES
$10.000 acciones Preferidas F. C. Consolidados a 73
$15.000 " Preferidas $5 Havane Electric & Utilities a 72.3|4

COMPRAMOS BONOS DEL CENTRAL "MACEO"
INVIERTA EN VALORES
PREGUNTE NUESTROS PRECIOS
COMPRAMOS Y VENDEMOS VALORES DE TODAS CLASES
Estos precios sujetos a las variaciones del Mercado.

E. Taboada. J. M. Capmany
(Miembros de la Bolsa de la Habana)
Banco del Canadá, Departamento 306. Teléfono A-4777

BOLSA DE AZUCAR

NOTICIAS OFICIALES

Noviembre 30 de 1926.	Ene.	Mzo	Mayo	Julio	Sep.	Dic.
Cierre anterior	3.18	3.13	3.21	3.28	3.35	3.15
Apertura de hoy	3.19	3.14	3.21	3.29	3.35	3.16
Máximo	3.23	3.17	3.24	3.31	3.38	3.22
Mínimo	3.17	3.12	3.19	3.28	3.34	3.15
Cierre de hoy	3.20	3.15	3.21	3.29	3.36	3.20
Toneladas vendidas	15200	19050	8700	7050	6400	9100

PRECIOS DEL REFINO

American	6.25	Atkins	5.80
Notional	6.00	Mc Cahan	6.25
Arbuckles	5.90	Penna	6.25
Warner	6.10	Henderson	5.80
Federal	5.95	Colonial	6.10
Savannah	6.25	Godchaux	5.90

TOTAL EXPORTADO	Toneladas	TOTAL PRODUCIDO	Toneladas
1926	4.346.483	1926	4.876.803
1925	4.547.594	1925	5.078.513

Lamborn Hutching Co.	Toneladas	Gumá y Mejer	Toneladas
Arribos	52.800	Arribos	34.933
Exportación	98.620	Exportación	95.850
Existencia	266.370	Existencia	268.575

MOVIMIENTO DE CRUDOS EN LOS PUERTOS DEL ATLANTICO

Arribos	64.792	Arribos	51.825
Exportación	58.000	Exportación	55.000
Existencia	208.802	Existencia	58.217

Azúcar en almacenes afianzados en New York 1.021.941 sacos

COTIZACION DE VALORES AZUCAREROS

	Abre	Máximo	Mínimo	Cierre
American Sugar Refining	84	85¾	83½	85½
Cuban Cane, preferidas	47⅝	48⅛	47¼	48⅛
Cuban Amercan Sugar Co	27¼	28⅜	27¼	28⅛
Cuba Company	34⅞	35¼	34⅝	35
Porto Rico Sugar	149	156½	149	154¾
American Beet Sugar	27	27¼	27	27¼
Cuban Cane, comunes	10½	11	10½	11
Great Western Sugar	107½	108¾	107½	108¾
Punta Alegre Sugar	43⅝	44⅞	43⅝	44⅞
Cuban American Sugar, preferidas				
Manati Sugar	43	43	43	43

PESETA

SE COTIZO A RAZON DE:
6 PESETAS
59.19
DOLLAR

COTIZACON OFICIAL DEL PRECIO DEL AZUCAR
Deducidas por el procedimento señalado en el aparatado quinto del decreto 1770

Habana	2.559231
Matanzas	2.537693
Cárdenas	2.604155
Sagua	2.536924
Manzanillo	2.596774
Cienfuegos	2.531541

FRANCO

SE COTIZO A RAZON DE
27 FRANCOS
36 CENTIMOS
DOLLAR

PROMEDIO DE LA COTIZACION OFICIAL DEL PRECIO DEL AZUCAR
MES DE NOVIEMBRE
Primera quincena

Habana	2.484441
Matanzas	2.542467
Cárdenas	2.521512
Sagua	2.552404
Manzanillo	2.508067
Cienfuegos	2.536960

COMISION TEMPORAL DE LIQUIDACION BANCARIA

ALBERTO J. GARCIA Y GARCIA, Secretario de la Comisión Temporal de Liquidación Bancaria.
HAGO SABER:

Que por acuerdo tomado por esta Comisión en sesión celebrada el día veintidós del actual (Acta No. 1456-2) se sacan a subasta por el término de ocho días y por el precio mínimo de Mil Pesos, Moneda Oficial, todas las secciones de acero, independientes de la bóveda que se utilizaba en el Banco Nacional de Cuba para el arrendamiento a particulares, conocidas con el nombre de "apartados de seguridad" con todas sus cajas interiores y sus llaves así como otras en exceso, en el estado en que actualmente se encuentra, ya estén deterioradas o en buen estado. Quedan excluídas de esta subasta las cajas de seguridad de tamaño mayor que las anteriores que sirven de base a esas secciones.

El acto de la subasta tendrá lugar en las oficinas de la Comisión Temporal de Liquidación Bancaria, situadas en los departamentos números 205 al 209, del antiguo edificio del Banco Nacional de Cuba, hoy Secretaría de Hacienda, calle de Pí y Margall esquina a Cuba, en esta ciudad, el lunes trece de diciembre, a las once de la mañana.

Para tomar parte en esta subasta será requisito indispensable depositar previamente en poder de la Comisión el diez por ciento del precio de tasación de dichos apartados de seguridad.

Es condición precisa de esta subasta la de que el que resulte adjudicatario de la misma pague el precio que ofreciere dentro de los tres días siguientes a aquel en que se le notifique dicha adjudicación. También es condición precisa de esta subasta la de que el que resulte adjudicatario, dentro de los tres días siguientes al pago del precio ofrecido, extraiga a su costo los citados apartados de seguridad del lugar en que se encuentran atcualmente en la bóveda del Banco Nacional, siendo de su cuenta y cargo esa extracción y el acarreo de dichos apartados de seguridad, así como el desarme de los mismos, pues éstos se entenderán entregados en el local en que actualmente se hallan instalados.

La fianza que se preste será devuelta una vez que se cumplan estas condiciones y se decomisará en favor de la Comisión Temporal de Liquidación Bancaria si cualquiera de estas dos condiciones dejaren de cumplirse en el término indicado, equivaliendo este decomiso a la indemnización de los daños y perjuicios ocasionados por el incumplimiento del licitador que a ello diere lugar, con cuyo extremo por el solo hecho de tomar parte en la subasta, se entenderá que muestra su conformidad.

También se subastarán en el mismo lugar, día y hora el material impreso del Banco Nacional de Cuba, por el precio mínimo de Quinientos Pesos.

Para tomar parte en esta subasta se exigirá una fianza de Cien Pesos, que caerá en comiso a favor de la Comisión Temporal de Liquidación Bancaria si el que resulte adjudicatario de la misma no pagara el precio ofrecido dentro de los tres días siguientes a aquel en que fué notificada la adjudicación. En igual pena incurrirá si no entregare las cajas que contienen dicho material impreso en las oficinas de la Tesorería General de la República, a su costo dentro de los ocho días siguientes a la recepción de las mismas. Con el solo hecho de tomar parte en la subasta se entenderá que los licitadores aceptan estas condiciones.

En el mismo lugar, día y hora, se sacarán a subasta por el precio mínimo de Quinientos Pesos, las libretas de cuenta corriente y de ahorros del Banco Nacional de Cuba no utilizadas excepción hecha de las de tamaño grande.

Para tomar parte en esta subasta, se exigirá un depósito previo por la cantidad mínima de Cien Pesos, Moneda Oficial. Este depósito caerá en comiso si dentro de los tres días siguientes al de la notificación de la adjudicación, no pagare el que resulte adjudicatario el precio de remate o no extrajera las cajas que contienen esas libretas dentro de los ocho días siguientes al pago del precio. Con el solo hecho de tomar parte en la subasta se admiten estas condiciones.

Son condiciones generales de estas tres subastas la de que la Comisión Temporal de Liquidación Bancaria se reserva el derecho a rechazar todas las proposiciones y la de que todos los gastos de esta subasta, así como los que povengan de la entrega de los objetos vendidos serán de cuenta y cargo del adjudicatario, prorrateándose esos gastos si hubiere más de un adjudicatario.

Tanto la bóveda del Banco Nacional como el local en que se encuentran el material impreso del mismo así como las cajas que contienen las libretas de cuenta corriente y de depósito, estarán abiertos todos los días hábiles de ocho a once a. m. y de na a tres p. m. para que puedan ser examinados.

Y para su publicación en el periódico DIARIO DE LA MARINA, expido el presente en la Habana, a primero de Diciembre de mil novecientos veinte y seis.

Alberto J. GARCIA.
11998 1d-1o.

FINANZAS

LA SUBASTA

La subasta de la carretera central se celebró ayer con el rigorismo propio de los actos de esta naturaleza.

A la subasta concurrieron postores nacionales y extranjeros.

Entre unos y otros por los datos leídos públicamente existen profundas diferencias.

Los contratistas cubanos tuvieron a su favor el caudal de legítima experiencia que tenían adquirido por su incesante labor en este género de trabajos.

Es, pues, en torno a las proposiciones locales que habrá de girar la decisión del honorable tribunal.

La razón es obvia. En todo país consciente los de casa en análogas condiciones de precios y detalles tienen prefeencias naturales que los mismos extranjeros admiten generosamente.

En los Estados Unidos mismos no es otro el lema.

Recordamos un suceso acaecido entre mil allá por el año turbulento de 1917.

Dos extranjeros, dos italianos, uno de ellos ciudadano norteamericano tienen una reyerta en la vía pública por diferencias económicas en el propio establecimiento que entrambos poseían como socios.

La policía interviene en el suceso y los condujo ante el Juez de Paz.

—¿Cuál es el caso, interrogó el Juez?

—Mi socio, súbdito italiano, me cobra urgentemente un pagaré que venció ayer y al prometerle que le liquidaría el próximo sábado intentó compelerme al pago del débito por la fuerza. Me agredió de manos y yo le devolví la agresión con toda la energía de que soy capaz.....

—¿Es usted, como dice su socio, súbdito italiano, interrumpió el Juez dirigiéndose al acusado?

—Soy italiano, afirmó éste.

El Juez dá el clásico golpe sobre la mesa y sin oir más detalles, exclamó:

—¡Sentencia! Puesto que el deudor, ciudadano americano, ha prometido al Juzgado pagar y no sería posible permitir que un extranjero que se cobija con éxito bajo el pabellón de las barras y las estrellas destruya al que lo sostiene, sentencio condenar al súbdito italiano a la espera propuesta por el ciudadano de esta gloriosa nación, ordenando a mi Auxiliar Mayor que instruya al acusador en los trámites de lograr la ciudadanía norteamericana, a fin de que si el deudor no pagare en la fecha pactada al celebrarse el próximo juicio los dos estén políticamente en condiciones iguales.

MERCADO DE ALGODON

Ayer al cierre del mercado de New York se cotizaba el algodón como sigue:

	Quintal
Diciembre	12.48
Enero 1927	12.26
Marzo 1927	12.50
Mayo 1927	12.72
Julio 1927	12.91
Octubre 1927	13.05

ZAFRA DE CUBA DE 1925-1926

SEMANA TERMINADA EL 27 DE NOVIEMBRE DE 1926

Entradas	Exportación	Existencias
6.733	18.984	126.168
23.874	44 301	140.985
30.607	63.285	267.153

Centrales moliendo
Seis puertos 0
Otros puertos 0
TOTALES HASTA LA FECHA COMPARADO CON LOS AÑOS DE 1924-1925
Noviembre 27 de 1926: Centrales moliendo: 0.
Noviembre 28 de 1925: Centrales moliendo: 0.

Entradas	Exportación	Existencias
4.675.494	4.359.866	267.153
4,985.046	4.605.799	299.169

EXPORTACION DE LA SEMANA

Norte de Hatteras	55.450
New Orleans	2.945
Savannah	4.040
Puntos interiores Estados Unidos	850
	63.285

H. A. Himely

NUEVA FABRICA DE HIELO, S. A.

Propietaria de las fábricas de Cerveza "La Tropical" y "Tívoli".

SECRETARIA

OBLIGACIONES GENERALES SERIE B
CUARTA AMORTIZACION PARCIAL

De orden del señor Presidente y según lo acordado por la JUNTA DIRECTIVA en su sesión ordinaria de ayer, se hace público para conocimiento de los SEÑORES OBLIGACIONISTAS de la compañía que el día 30 de diciembre de 1926, a las 2 p. m. en la casa Aguiar 106 y 108 y ante el Notario de esta capital, Licenciado Don Arturo Mañas, se efectuará por sorteo, hasta la cantidad de $500.000.00 moneda oficial, la CUARTA AMORTIZACION PARCIAL DE OBLIGACIONES GENERALES SERIE B, de acuerdo con lo previsto en la cláusula 4 del plan de emisión y lo prevenido en el artículo 5o. del Reglamento de la Compañía.

Habana, 27 de noviembre de 1926

El Secretario
Cristóbal Bidegaray.
11735 8 d 27.

TABACO

DEL MERCADO DE RAMA

Además de los doscientos tercios de quintas que H. Duys y Compañía registraron en los almacenes de Manuel García Pulido, compraron a este mismo doscientos más de segundas.

Doscientos treinta y nueve más de ambas clases, compraron y registraron ayer los mencionados exportadores en los almacenes de W. Armbrecth y Compañía. También les compraron aquellos a estos señores, doscientos veinte y dos trecios que, como los anteriores, fueron registrados ayer.

En los almacenes de Luis Valle, S en C., volvieron a registrar H. Duys y Compañía, ochenta y siete tercios de quintas, también de la nueva cosecha.

—Trinidad y Hermano acabaron de registrar los broncos y las colas comprados esta última vez a Constantino González y Compañía: trescientos noventa y nueve tercios de ambas clases para cigarrería.

—Cien pacas de "hoja" de Remedios, vendieron y entregaron los Sobrinos de Antero González a Sidney Rothschild.

—De cincuenta y seis tercios para fábrica, era la vega comprada por el señor Francisco Sierra, de Tampa, a González y Compañía, de que ayer anticipamos noticias.

—Luis Valle, S. en C., vendieron y entregaron a J. B. Díaz y Compañía, ciento treinta y seis tercios de quintas viejas de Remedios.

—Gerald C. Smith compró sesenta y dos pacas de capadura de igual procedencia, a Santos S. García, y otro lote a Egusquiza Hermanos.

—Cincuenta y cuatro tercios de octavas amarillas en los almacenes de Abelardo Cuerpo y Compañía, y veinte y uno casa de González y Compañía, registraron ayer Leslie Pantín e Hijo.

—La Compañía Despalilladora de Smith compró y cargó ayer, en los almacenes de Ruisánchez y Gutiérrez, ciento setenta y nueve tercios de terceras de Remedios.

—Aixalá y Compañía acabaron de registrar las terceras que compraron a JoJsé C. Puente: sobre stecientos tercios.

Las demás operaciones de que tuvimos noticia, fueron ventas de pequeños lotes de capas para el consumo local.

ENTRADAS DE TERCIOS

Por el patio de los ferrocarriles entraron ayer las cantidades de tercios siguientes:

De Sancti Spíritus, para Sobrinos de Antero González, 101.
De Zaza del Medio, para I. Kaffenburg e Hijos, 120.
De Chambas, para Abelardo Cuervo y Compañía, 148.
De Los Palacios, para Walter Sutter y Compañía, 418.
De Sancti Spíritus, para José E. Smith, 84.
De Camajuaní, para Constantino González y Compañía, 138.
De Placetas, para Fernández Hermanos, 130.
De Herradura, para la Compañía Tabacalera, 127.
De Sancti Spíritus, para Walter Sutter y Compañía, 140.
Por el almacén de recibos entraron:
De Guane, para González y Vázquez, 61.
De Sábalo, para Camejo y La Paz, 21.
De Unión, para F. M., 9.
De Cienfuegos, para Urtiaga y Toledo, 2.

LAS SIEMBRAS EN S. JUAN

San Juan y Martínez, Nov. 28.

Están comenzando con un tiempo magnífico y con los terrenos en muy buena sazón, las siembras de tabaco en todo este término.

Los semilleros van dando para hacer las siembras escalonadas y dentro de pocos días tendremos posturas sobrantes para cerrar siembras.

Falta hace que esté año nos acompañe un poco la suerte.

Ya hemos estado afortunados no experimentando los efectos del ciclón de octubre y solo falta ahora que dado el entusiasmo de nuestros laboriosos vegueros, la temperatura nos acompañe y logremos una buena cosecha de tabaco.—ESPECIAL.

COMPRO

Obligaciones Crédito Urbano Series A y B.
Bonos del Vedado Tennis Club.
40 acciones Teléfono, Preferidas, a109.1/2

VENDO

$ 5.000 Bonos 6% F. C. Norte de Cuba a 101.1/8.
$ 2.000 " Havana Electric Consolidados 5% a 98.1/2
$20.000 " República de Cuba 5.1/2 a 105.3/8.
100 Acciones Preferente 5% Hav. Elect. Utilities a 72.1/4
£ 780 " Ferrocarriles Unidos a 90.3/4.
Estos tipos fluctúan con el mercado.

Julio B. Forcade
(ESPPECIALISTA EN BONOS)
Oficinas: Bank of Nova Scotia 222-223
TELEFO NO A-4983

MERCADO DE LA HABANA

COTIZACION OFICIAL DE LA BOLSA

BONOS Y OBLIGACIONES INSCRIPTOS EN LA BOLSA DE LA HABANA — Noviembre 30 de 1926.
Valor: $82.892,520.00

	Capital	Interés	Cupón	Comp.	Vend.
R. Cuba 1904 Speyer	$ 35.000.000	5 %	M S	102⅜	106
R. Cuba 1905 D. I	11.169.800	5 %	M N	96½	97⅜
R. Cuba 1909, 4 1|2	16.500.000	4 %	F A	95⅛	—
R. Cuba 1914, Morgan	10.000.000	5 %	F A	101	—
R. Cuba 1917, Puertos	7.000.000	5 %	M N	98½	98⅜
R. Cuba 1923, 5 1|2	50.000.000	5½ %	E15 J15	105	105⅜
A. Habana 1a. hip	6.183.000	6 %	E.A.J.O.	102	110
A. Habana 2a. hip	2.655.000	6 %	E.A.J.O.	102	110
Banco Territorial	4.000.000	6 %	E J	69	—
Calzado	400.000	8 %	J D	76	100
Cerv. Internacional	2.000.000	7 %	E J	107	109¼
Cs Az. Ciego de Avila	700.000	6 %	Mzo. 30	—	—
Acueducto Cienfuegos	1.500.000	7 %	J D	—	—
Ca. Curtidora	200.000	6 %	J D	—	—
Gas y Electricidad	4.000.000	6 %	J D	30	—
F. C. Gibara	349.000	6 %	J D	110½	—
H. Electric (Cons.)	8.972.561	8 %	F A	—	—
Ca. Licorera	2.500.000	5 %	F A	96½	98⅜
Manufacturera	2.600.000	7 %	A O	26	35
Matadero Industrial	500.000	6 %	A O	50¼	54
Nacional de Hielo	300.000	6 %	F A	50	—
N. E. de Hielo (bonos)	3.000.000	8 %	J D	—	—
N. E. de Hielo (obligs.)	3.000.000	6 %	J D	103	—
F. C. Noroeste	3.000.000	7 %	J D	103	108
Papelera Serie A	500.000	6 %	E J	—	—
Papelera serie B	800.000	8 %	F15 A15	96	100
Eléctrica Santiago	1.500.000	8 %	M N	56¾	75
Teléfono	2.000.000	6 %	E J	—	—
Teléfono (Conv. Col.)	2.500.000	5 %	E J	94¼	—
F. C. Unidos	3.830.000	5 %	E J	—	—
Ca. Urbanizadora	2.000.000	8 %	D.M.J.S.	86	—
Metropolitana	1.200.000	7 %	E J	—	—
Jarcia Matanzas	500.000	6 %	M S	101¾	105
Ironbeer (obligaciones)	200.000	8 %	J D	100	103

ACCIONES
Valor inscripto: $283.014.800 00

	Capital	Comp.	Vend.
Compañía Cubana de Accidentes	$ 250.000	—	—
Banco Agrícola de Puerto Príncipe	320.000	—	—
Banco Territorial de Cuba	5.000.000	25	—
Banco Territorial de Cuba (benefs.)	5.000.000	1	10
Calzado; preferidas	400.000	25	—
Cervecera Internacional (preferidas)	1.000.000	150	—
Compañía Azucarera Ciego de Avila	1.200.000	—	—
Acueducto de Cienfuegos	1.000.000	—	—
Constancia Cooper Company	1.000.000	—	—
Compañía Constructora (preferidas)	2.000.000	2½	5
Compañía Constructora (comunes)	3.000.000	—	—
Cuba Cane Sugar (preferidas)	50.000.000	43	—
Cuba Cane Sugar (comunes)	50.000.000	8½	—
Cuban Railroad (preferidas)	10.000.000	—	—
Cuban Central (preferidas)	900.000	—	—
Cuban Central (comunes)	900.000	—	—
Cuban Tire R. Co. (preferidas)	781.700	—	—
Cuban Tire R. Co (comunes)	2.563.400	—	—
Compañía Curtidora Cubana	300.000	—	—
Ferrocarril Gibara-Holguín	400.000	—	—
Havana Electric, comunes	15.000.000	—	—
Compañía Industrial de Cuba	250.000	—	—
Ca. Jarcia de Matanzas (preferidas)	2.500.000	96¾	98¼
Ca. Jarcia de Matanzas (comunes)	3.500.000	31⅛	34
Compañía Licorera (comunes)	8.000.000	4⅞	5
Lonja Comercio Habana (preferidas)	200.000	100	—
Lonja Comercio Habana (comunes)	200.000	—	300
Manufacturera Nacional (preferidas)	5.000.000	6	7
Manufacturera Nacional (comunes)	6.000.000	2¼	4
Matadero Industrial	1.000.000	—	—
Empresa Naviera (preferidas)	2.000.000	54⅜	60
Empresa Naviera (comunes)	4.000.000	9⅞	12
Nueva Fábrica de Hielo	3.000.000	410	—
Nacional de Perfumería (preferidas)	1.400.000	70	90
Nacional de Perfumería (comunes)	1.850.000	12	22
Ca. Cubana de Pesca (preferidas)	1.000.000	—	—
Ca. Cubana de Pesca (comunes)	1.500.000	20	—
Banco de Préstamos	500.000	—	—
Eléctrica de Santiago de Cuba	1.500.000	—	—
Eléctrica de Sancti Spíritus	39.800	—	—
Cuban Telephone (preferidas)	2.000.000	109⅝	111¾
Cuban Telephone (comunes)	5.000.000	125	—
Teléfono Internacional	61.272.100	116	118¼
The Trust Company of Cuba	5.000.000	—	—
F. C. Unidos y Almacenes de Regla	6.859.970	89⅞	93
Unión Oil Company	1.000.000	—	—
La Unión Nacional (preferidas)	750.000	—	—
La Unión Nacional (beneficiarias)	750.000	—	—
Ca. Urbanizadora (preferidas)	1.500.000	—	—
Ca. Urbanizadora (comunes)	3.000.000	—	—
Metropolitan Auto	200.000	—	—

NOTA.—Es de observarse que en la Bolsa de la Habana solamente dos Compañías azucareras cotizan sus valores: la Compañía Azucarera Ciego de Avila y la Cuban Cane Corporation. En cambio, obsérvese el número de Compañías azucareras que cotizan sus valores en la Bolsa de New York. Véase dicha información. El montante total de los valores inscriptos en la Bolsa de la Habana, incluyendo los bonos de la Deuda Pública, asciende a $460,390,021.00.

MERCADO DE FLETES

COTIZACIONES

	100 libras	
Costa Norte a Filadelfia	22	24
Costa Norte a Galveston	20	22
Costa Norte a N. Orleans	19	21
Costa Norte a New York	22	24
Costa Norte a Halifax	—	—
Costa Norte a St. John	—	—
Costa Norte a Savannah	—	—
Costa Norte a Boston	24	26
Costa Sur a Filadelfia	24	26
Costa Sur a New York	24	26
Costa Sur a New Orleans	21	23
Costa Sur a St. John	—	—
Costa Sur a Halifax	—	—
Costa Sur a Boston	27	28
Costa Sur a Galveston	22	24

Estas cotizaciones son exclusivamente sobre azúcar.

BANCO DEL COMERCIO

TIPOS DE CAMBIO DEL DIA 30 DE NOVIEMBRE

	Venta	m. o.
New York cable	1	16 P.
New York vista	1	32 P.
Londres cable	4.85	¼
Londres vista	4.85	
Londres 60 d|v	4.85	
Paris cable	3.66	
Paris vista	3.65	
Madrid cable	15.18	
Madrid vista	15.17	
Suiza cable	19.31	
Suiza vista	19.30	
Milán (Italia) cable	4.26	
Milán (Italia) vista	4.25	
Bélgica cable	13.95	
Bélgica vista	13.93	
Holanda cable	40.05	
Holanda vista	40.00	
Hong Kong cable	48.10	
Hong Kong vista	48.00	

EL AUTO CERRADO POSEE TODAS LAS VENTAJAS

PACKARD

VENCIO EL UNICO INCONVENIENTE, QUE ERA SU ALTO PRECIO

PACKARD fué la primera marca que ofreció las comodidades del coche cerrado, prácticamente al precio del abierto.

Esta primacia la sigue conservando Packard, cada vez con más ventaja, representando sus nuevos modelos cerrados absolutamente el mayor valor por el dinero que jamás se haya ofrecido en automóviles de categoría.

Los compradores inteligentes se han dado cuenta de ello y las órdenes han afluído a la fábrica de modo tan asombroso, que las entregas sufren gran demora a pesar de una producción que rompe los records de todas las marcas de su categoría.

Aconsejamos que ordene pronto el suyo si quiere obtener una fecha de entrega oportuna.
Tenemos en exhibición preciosos modelos 1927 de líneas majestuosas y elegantes.

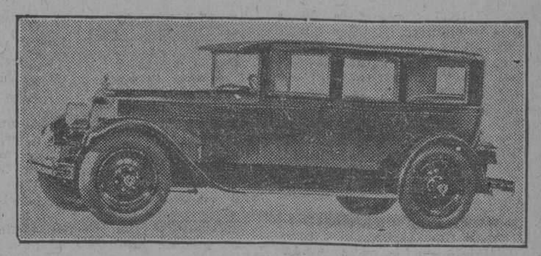

Tipo 6 cils. Sedan Limousine 7 Pas. con división interior y parabrisas de abertura completa:

$4750

CLUB SEDAN 5 PAS. SPORT: $4.500.

con 5 ruedas de disco, 5 gomas, defensas, etc.

GRANDES FACILIDADES DE PAGO

J. ULLOA Y COMPAÑIA

(Más de 12 años de existencia)

P. Martí 3, 5 y 7. Teléfono M-7777

ESTABLECIDA EN 1905 CAPITAL PAGADO $500,000

THE TRUST COMPANY OF CUBA

ALBACEAS - SÍNDICOS - ADMINISTRADORES

Departamento de Bienes Departamento de Seguros
Cajas de Seguridad Valores en Custodia

Tendremos mucho gusto en explicarle nuestro servicio en detalle, por carta o personalmente.

OBISPO 53 HABANA

Fortalézcase
Tomando el
GRAN VINO
SANSON
EL MEJOR APERITIVO

Exquisitas Sardinas a la Cazuela
ANTONIO ALONSO, Hijos. Vigo, España

AL COMERCIO
Prestamos dinero sobre mercancías
Compañía Comercial Financiera
Aguiar No. 73, 7o. piso
Telf. M-8172

LAMBORN, HUTCHINGS & COMPANY
Nueva York Chicago
HABANA
Edif. Royal Bank of Canada, 2o. piso.
Teléfono A-7215
Miembros de The New York Stock Exchange
VALORES Y AZUCARES
Hilos Privados Directos a Nueva York, Chicago y otras ciudades de los EE. UU.

I. VILLARREAL

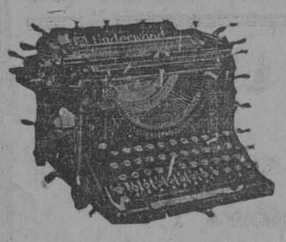

TALLER DE REPARACIONES, NIQUELADO Y CILINDROS DE GOMA. — REPARAMOS TODA CLASE DE MAQUINAS DE ESCRIBIR Y DE SUMAR.
Máquinas de escribir y de sumar, nuevas y reconstruidas de las mejores marcas.
Efectos de escritorio en general, sellos de goma.
TELEFONO A-5529.
HABANA, 122 y 124.
HABANA.

CERVEZA: ¡DEME MEDIA "TROPICAL"!

M.E.C.D. 2016

NOTAS POLITICAS

Dos Colegios escrutó en el día de ayer la Junta Municipal Electoral de la Habana: Villanueva núm. 4 y Pueblo Nuevo núm. 4. Sumados sus votos a los emitidos en los Colegios escrutados en días anteriores, dan el siguiente resultado: Para Alcalde Municipal:

MIGUEL MARIANO GOMEZ	6.583
JOSE MARIA DE LA CUESTA	5.275
VITO M. CANDIA	1.706

PARTIDO LIBERAL
Para Concejales

	Votos
1—Emeterio Zorrilla	5.331
2—Ramón Crusellas	4.894
3—José Izquierdo	4.418
4—Camilo Marín	4.084
5—R. Lugo Viña	4.071
6—Narciso Morán	4.040
7—Rafael Sánchez	4.034
8—Manuel Buchó	4.025
9—M. Alvarez Builla	3.920
10—Carlos Machado	3.912
11—Ramón Wiltz	3.893
12—Eduardo Cidre	3.746
13—Cándido Romero	3.727
14—Enrique Alfonso	3.712
15—Celedonio García	3.711
16—Juan Castellón	3.679
17—Alfredo Labarrere	3.645
18—E. López Rovirosa	3.602
19—Jerónimo Bericiartu ..	3.560
20—Oscar Herrera	3.507
21—Manuel Méndez	3.494
22—Pedro P. Kohly	3.473
23—Santiago Touriño	3.411
24—Cipriano Vigoa	3.363
25—Pedro Blanco	3.354
26—P. Díaz Navarrete	3.147
27—José A. Ortega	3.142
Total de sufragios	102.898

PARTIDO CONSERVADOR
Para Concejales

1—José Castillo	3.760
2—Avelino Orta	2.882
3—Ramón Ochoa	2.597
4—Wifredo H. Brito	2.557
5—Federico Casariego	2.537
6—Carlos Frayle	2.525
7—Juan Borrell	2.520
8—Mauricio Cabrera	2.491
9—P. P. Soldevilla	2.417
10—Pedro Doval	2.309
11—Isidro Fernández	2.276
12—Angel Ríos de la Fé ..	2.180
13—Juan Fraga	2.151
14—R. Villa del Rey	1.986
15—Hilario García	1.964
16—Antonio Marichal	1.962
17—Arturo Torres	1.937
18—Enrique Fernández	1.875
19—Manuel Silva	1.756
20—Ricardo Barquín	1.612
21—Manuel de Cárdenas ..	1.55.
22—Alberto Sotolongo	1.537
23—Marcelino Cubillas	1.475
24—Jorge Torrens	1.470
25—Arturo Torres	1.429
26—R. González Cruz	1.394
27—Rogelio Cueto	1.363
Total de sufragios	56.501

PARTIDO POPULAR CUBANO
Para Concejales

1—José Navarrete	2.065
2—Miguel Loret	1.979
3—Carlos M. Vázquez	1.914
4—Juan A. Vistuer	1.766
5—Adrián Jiménez	1.663
6—José Leal Morejón	1.629
7—Ricardo Dávila	1.596
8—Eligio Madan	1.558
9—Santiago Veiga	1.531
10—Pastor Lagueruela	1.536
11—Juan V. Meireles	1.501
12—Rogelio Sánchez	1.491
13—Estanislao Cuesta	1.480
14—Ramón Puente	1.470
15—Ignacio Alsina	1.417
16—Manuel Armenteros	1.415
17—Victoriano Montes	1.400
18—Adolfo de la Hoz	1.377
19—Mario Valdés	1.372
20—Juan de Dios Corbo ..	1.371
21—Moisés Espinosa	1.328
22—Francisco Selma	1.294
23—César Acosta	1.252
24—José A. Ramos	1.223
25—Julio Cullar	1.331
26—Serafín Regueira	1.198
27—Carlos Martínez	1.147
Total de sufragios	40.304

PARTIDO REPUBLICANO
Para Concejales:

	Votos
1—Ricardo Cabanas	1.312
2—Ramón Roig	1.081
3—Carlos M. Quintana.. ..	994
4—Constantino Carneado ..	979
5—José Guillén	976
6—Angel del Busto	940
7—Bernardo Acebal	947
8—Federico Caballero..	917
9—Raimundo Aragón	903
10—Luis Alfonso	811
11—Carlos Bárcenas	761
12—A. Ortega	761
13—J. M. Bonachea	747
14—Federico D. Escoubert ..	692
15—Antonio Magaz	682
16—Mariano Fernández	677
17—Luis Bauzá	675
18—Andrés Lubián	649
19—Antonio Perdomo	638
20—Mario Soto	623
21—Juan B. Martínez	574
22—Adelo Pérez	538
23—E. Varona	535
24—R. Valdés Jorge	522
25—A. Neninger	453
26—A. Garrido	436
27—Clemente Rodríguez.. ..	435
Total de sufragios	20.328

PARTIDO REFORMISTA
Para Concejales:

1—Secundino López	1.332
2—Alfredo Marill..	998
3—Roberto F. Tiant	979
4—J. Gautier	974
5—Mariano Barros	747
6—Francisco Pereira	670
7—Alejandro Villada	655
8—Angel Sánchez	612
9—Angel Rocabruna	583
10—Jesús Gil	544
11—José Mesa	493
12—Julio González	477
14—Carlos Castellanos	473
12—Eloy Figueroa..	459
15—M. Travería	449
16—Moisés Almansa	445
17—Miguel Suárez	443
18—Manuel Menéndez..	405
19—Angel Acosta	393
20—Pedro Cartañá	387
21—Domingo Quintana..	373
22—Esteban Saldaña	367
23—Antonio Hernández	355
24—Fcº de la Guardia	345
25—Daniel Manzano	342
26—Antonio Valdés	309
27—Juan M. Arriba	301
Total de sufragios	14.710

PARTIDO DEMOCRATICO
Para Concejales:

1—René Acevedo	1.728
2—Guillermo Tapia	1.455
3—Juan Firpo	1.426
4—Esteban Etchegoyen.. ..	1.090
5—Avelino Prado	1.061
6—Gabriel Casanovas	1.061
7—Antonio Maceo	1.011
8—José R. Franca	994
9—Antonio D. Torra..	890
11—Regino Campos	848
12—Antonio González	824
13—José Piñart	795
14—Leopoldo Antón	783
15—Luciano Torres	765
16—Juan León	718
17—Juan Sánchez..	684
18—Casimiro Fernández	676
19—Rafael López	671
20—F. Pérez Girón	643
21—Ramón Lasa	600
22—Joaquín Coello..	582
23—Ventura Ruiz	571
24—Juan R. Martínez	562
25—Salvador Vázquez..	519
26—Pedro Roque	470
27—Jesús Valdés	418
Total de sufragios	22.835

LOS EMPLEADOS DE AGRICULTURA SE CONSTITUYEN EN COMITE REELECCIONISTA

La "Escolta los 88" y el banquete-homenaje a los Miembros Políticos Marianistas.—Un nuevo Club político titulado "La Guataca". Reunión de los Unionistas para tratar sobre la reelección presidencial

Los funcionarios y empleados de la Secretaría de Agricultura, Comercio y Trabajo se reunieron en Manrique número 37 presididos por el subsecretario del Departamento, doctor Nemesio Busto, al propósito de constituirse en institución política y defender la reelección Presidencial del general Machado.

Se hizo la siguiente declaración de principios:

Los funcionarios y empleados de la Secretaría de Agricultura, Comercio y Trabajo, al constituirse en institución política, declaran:

Primero: Que vienen a mantener y propagar la candidatura del General Gerardo Machado para un segundo período presidencial.

Segundo: Que al hacerlo no responden a finalidades egoístas de Partido, sino que todos hermanados en el ideal del bienestar de la patria estiman salvadora esta solución de carácter nacionalista.

Tercero: Que desmintiendo viejas y perniciosas prácticas antipatrióticas, juran que ahora más que nunca se esforzarán como empleados del Estado en que la Administración siga siendo lo que quiere el patriota ilustre que rige los destinos de la nación: una garantía de los intereses públicos.

Fué electa la candidatura siguiente:

Presidentes de Honor: General Gerardo Machado; general Manuel J. Delgado; doctor Viriato Gutiérrez; doctor Nemesio Busto; doctor Joaquín Ochotorena.

Presidente efectivo: Alfredo Bosque.

Vicepresidentes: Antonio Portuondo: Pablo Llaguno; José Manuel Delgado; Bernardo J. Crespo; José I. Corral; Apolinar Caramés; Aniceto Amador; Miguel A. Palacios; Pedro Arango Mantilla; Carlos Loveira; Mario Guiral Moreno; Narciso Carcasés; Rafael de Castro; Juan Verdugo; Ernesto Sánchez Estrada; Luis Testar; Ramón Melero; Félix Pichardo; Francisco Payrol; Jorge Ameller; Lorenzo Astorga; Gonzalo Fortún; Emilio Gaspar Rodríguez; Augusto Barrena; Flavio Marrero; Juan Alemán; Eustaquio Ruiz; Emilio Rabell; Rafael Oliva; Vicente Peña; Enrique Ibáñez; Pedro Bouza; Pedro Lany; Luis A. Rodríguez; Joaquín Bassols; Eduardo Arcay; Arturo Estrada.

Secretario de actas: Julio Vasseur.

Vicesecretarios: Santiago Rodríguez; Alberto Carmona; Enrique Cartaya; Carlos Lagrange.

Secretario de Correspondencia: Jesús Vidal.

Vicesecretarios: Gerardo Pérez Conde; Félix Hernández; Alfonso Morales; Manuel Pedroso.

Tesorero: José T. Pimentel.

Vicetesoreros: Luis María Pérez; Sixto Díaz; Guillermo Martínez.

Contador: Bernardo Valdés.

Vicecontadores: Emilio García; Juan Díaz; Rafael Benítez.

Director Político: Ildefonso Morúa.

Vicedirector: Lorenzo Catalá.

Hablaron, entre otros, los señores Busto, Morúa Contreras, Ochotorena, Guerra López, Castro, Bosque...

Ayer a las once de la mañana, al abandonar las oficinas los empleados y funcionarios de la Secretaría de Agricultura, acompañados de los doctores del Busto y Bosque, Subsecretario y Director de Comercio, respectivamente, se dirigieron al despacho del Secretario, general Manuel J. Delgado, para darle cuenta de haber quedado constituído en la noche del día anterior el Comité de Empleados de la Secretaría de Agricultura para defender la candidatura del general Machado para un segundo período presidencial, y de haberlo designado por unanimidad presidente de honor del mencionado Comité.

En nombre de los empleados allí congregados, hizo uso de la palabra el doctor del Busto, dando cuenta al General Delgado del acuerdo antes dicho.

El General Delgado, con palabra reposada dió las gracias por el honor que le había conferido designándolo presidente de honor del mencionado comité reeleccionista.

Antes de abandonar el local de la Secretaría el doctor Bosges obsequió a los concurrentes con un rico ponche.

EL HOMENAJE A LOS MIEMBROS POLITICOS MARIANISTAS

Se cita por medio de la presente a todos los señores pertenecientes a esta Escolta, en los 43 barrios de la Municipalidad, para la reunión que se ha de efectuar en la casa calle de Gloria número 7, la noche del primero de Diciembre, con el fin de ultimar todo lo concerniente al grandioso banquete, que esta Escolta le ha de ofrecer a los señores Santos Jiménez, Félix Granados y Juan Cabrera, miembros Políticos ante la Junta Municipal Electoral, por la brillante actuación por ellos efectuada durante la pasada campaña comicial.

Atentamente de usted,

Julio M. Riquelme,
Secretario de la Escolta los "88".

CONSTITUCION DE UN COMITE POLITICO DENOMINADO "LA GUATACA"

Reunido un gran número de amigos del señor Jacinto Campillo, en la noche de ayer, se acordó constituirse en agrupación política a favor de la reelección del señor Presidente de la República, dando lectura en dicho acto al citado señor, al siguiente escrito:

"De acuerdo con nuestro temperamento netamente cubano, he creído conveniente, con la cooperación de mis amigos, organizar un Club Político, titulado "La Guataca", para laborar en favor de la reelección del ilustre cubano General Gerardo Machado y Morales.

"Motivan mi actitud dos circunstancias: La primera, que conocedores del carácter puro y honrado y sensitivo del Primer Magistrado de la Nación, algunos elementos hábiles en política quieren hacer de la campaña de guataquería un arma poderosa para que el Presidente no acepte la reelección y para que los elementos desinteresados y susceptibles se abstengan de prestarle su concurso a esa causa que los que la defienden la encontramos como una necesidad nacional, para que el Primer Magistrado pueda felizmente acabar su obra tan brillantemente empezada".

"Se segunda, por estimar que "La Guataca", desde hoy será el bendito símbolo que agrupe a los cubanos puros que quieren ser libres e independientes y que desean que ocupe por un nuevo período la Presidencia de la República el insigne estadista General Gerardo Machado, quien ha cambiado de una manera radical la inercia, los vicios y máculas de pasadas épocas por un régimen que respetan propios y extraños y que le da prestigio a Cuba, haciendo que el cubano pueda hoy con su frente erguida y descubierta presentarse ante el mundo sin avergonzarse de su ciudadanía.

"Por tanto a los amigos cariñosos que han correspondido esta noche a mi citación les propongo:

"Primero: que se elija un Comité Gestor del Club "La Guataca", que se encargue de redactar los estatutos y gestionar todo lo que conduzca a la constitución definitiva del Club.

Que dicho Comité Gestor se componga de los siguientes cargos: un Presidente, un Vicepresidente, un Secretario, un Vicesecretario, un Tesorero, un Vicetesorero y cinco vocales.

"Que las Oficinas del Club quedan instaladas provisionalmente en la casa calle de San Lázaro núm. 315, entre Espada y San Francisco, donde pueden dirigirse todos los ciudadanos mayores de 21 años que se adhieran al pensamiento de fundar el Club y simpaticen con la reelección del General Machado y Morales.

"Que el Comité declara que no tiene candidato para la Vicepresidencia de la República y apoyará en su día al que resulte designado para acompañar al General Machado en el próximo cuatrenio.

"Que tan pronto los fondos lo permitan el Comité habrá de adquirir una artística guataca de oro para obsequiar al General Machado con el propósito de que le sirva como símbolo de la labor realizada limpiando los obstáculos que como yerba mala se oponían al progreso de nuestras instituciones republicanas.

Que una Comisión visite al doctor Viriato Gutiérrez y solicite por su conducto audiencia del señor Presidente de la República para darle cuenta de estos acuerdos.

Después de leído el escrito por el señor Campillo, y a propuesta del señor José Manuel Guerra Núñez, se procedió a la elección del Comité Gestor, siendo electos los siguientes señores:

Presidentes de Honor:

General Gerardo Machado,
Dr. Viriato Gutiérrez,
Comandante Rogerio Zayas Bazán,
Dr. Carlos Miguel de Céspedes,
Dr. Manuel Varona Suárez,
Dr. Clemente Vázquez Bello,
Dr. Jesús María Barraqué,
Dr. Ramón Zaydín,
Sr. Wifredo Fernández,
General Pino Guerra.

Presidente Efectivo: Sr. Jacinto Campillo.

Vicepresidente: Sr. José Manuel Guerra Núñez.

Secretario: Coronel Diego Olivert,

Vicesecretario: Agapito Reinoso,

Tesorero: Guillermo Véliz,

Vicetesorero: Antonio Domínguez, y

Vocales: Alberto Domínguez, Armando Fortún, Jacinto Martínez, Benigno Rocueñi y Oscar Reinoso.

REUNION DE LOS UNIONISTAS

En la noche de mañana jueves y en el Círculo Liberal de Virtudes núm. 2, altos se reunen los que forman la agrupación "Unionistas" para tratar sobre la reelección del General Machado y acordar sobre asuntos generales.

UNA FRANQUICIA DE 24 HORAS SE DARA A LA POLICIA

Será un premio a los servicios extraordinarios que han prestado con motivo del ciclón del día 20

El Jefe de la Policía, general Pablo Mendieta, ha tenido a bien dictar en la tarde de ayer una circular por la cual resuelve conceder a las fuerzas una franquicia extraordinaria de 24 horas, debido a los servicios excelentes prestados durante el huracán que azotara la ciudad, por la Policía, que arriegando sus vidas y abandonando a los suyos, salieron en auxilio de las víctimas.

RESUELVO:

Primero: Conceder a toda la Fuerza de este Cuerpo una franquicia extraordinaria de veinte y cuatro horas.

Segundo: Los Capitanes y Oficiales de mando dispondrán lo conveniente para que la referida franquicia extraordinaria sea disfrutada a razón de dos vigilantes por Estación y Subestaciones.

Tercero: Los Jefes de las Secciones de Tránsito y Expertos dispondrán la forma en que los miembros de la misma deban disfrutar la franquicia del modo que más convenga al servicio.

Cuarto: Los Oficiales y Sargentos disfrutarán la franquicia en la forma que se estime más conveniente por los Capitanes y Oficiales de mando.—**Pablo Mendieta,** Jefe de Policía.

AMENAZAS

Gabino Rubio Pérez, de 22 años, domiciliado en Norte 85, en el reparto Guasimal, denunció a la Policía que encontrándose en Cristina y Belascoaín fué amenazado de muerte, para cuyo efecto le intimidó con un revólver, por un sujetp cuyas generales ignora.

Dicho individuo le dijo que lo mataría si declaraba como testigo de un hecho ocurrido hace días en Monte y Rastro, en el que es acusado el desconocido.

PERJUDICA MUCHO A MEJICO LA GRAN BAJA DE LA PLATA

En el Paso ha sido detenido un sacerdote y acusado de practicar la religión. Fué llevado a Chihuahua

CIUDAD MEXICO, noviembre 30.—(UP)—La plata, la segunda riqueza nacional de México, producto que contribuyó al poderío de la España antigua, está sufriendo una baja que bien puede causar la falta de trabajo para millares de obreros y grandes pérdidas al erario público.

A la depreciación del valor de este metal en los mercados del mundo ha seguido otra baja en su valor a 19 puntos por debajo de la cantidad de oro equivalente. Algunos hombres de negocios que están al tanto de la situación predicen que la baja será mayor todavía.

Desde hace mucho tiempo, México es el principal país productor de plata en el mundo, siendo su producción de 92.915.163 onzas o sea un 40 por ciento de la producción total del mundo en 1925.

Mucho antes que el petróleo, ahora la principal riqueza de México, los galeones españoles partían desde Nueva España con toneladas de plata en barras lo que permitió a la metrópoli mantener su supremacía como colonizadora durante un siglo.

La decadencia de las artes de orfebrería, la pérdida de mercados para ese metal, los levantamientos en China y el establecimiento del patrón oro en la India, todo ha contribuído a reducir la demanda en aquellos países donde la plata mexicana se usaba antes en grandes cantidades.

Los mineros se muestran pesimistas no obstante las seguridades del Gobierno de que podrá sostener la industria a través de la crisis actual. Mientras tanto, muchas minas se han cerrado y las compañías mineras dicen que la combinación de los fletes prohibitivos, los excesivos impuestos y las disposiciones restrictivas de la nueva ley minera, han elevado el precio de costo por encima del de venta.

LA INDEMNIZACION MEXICANA A ITALIA

CIUDAD MEXICO, noviembre 30.—(SR)—En esta semana se firmará el convenio entre los Gobiernos de México e Italia sobre la indemnización que hará el primero a los súbditos del segundo por las pérdidas sufridas en la pasada revolución. En este asunto se ha firmado idéntico convenio con los Estados Unidos, Francia, Alemania, España y Gran Bretaña. El Japón acordó hace bastante tiempo no formular reclamaciones.

IMPRESION DE OBRAS RARAS EN MEXICO

CIUDAD MEXICO, noviembre 30.—(SR)—La Sociedad de "Bibliófilos Mexicanos", que se ha echado a cuestas la tarea de reimprimir algunas obras ya agotadas y de indiscutible mérito histórico o literario y de dar a la luz pública libros que se hallan manuscritos y que en esa forma han circulado entre los círculos de conocedores, hace una llamada general a todos los amantes de la bibliología para que remitan sus cuotas a la secretaría de la sociedad, con el fin de que se sepa qué número de ejemplares será precisa hacer de las obras que se tiene pensado reproducir, pues tal cantidad no excederá del número de socios de la agrupación, ya que no es una empresa comercial, sino una asociación de fines eminentemente culturales. Entre otras obras, se piensa en la reproducción de varias obras de El Pensador Mexicano, "La Grandeza Mexicana" de Balbuena, El Viaje a la Nueva España de Camelli, un Cancionero inédito mexicano del siglo XVI, y otras no menos raras y curiosas.

LA ESCUELA PREPARATORIA NOCTURNA

CIUDAD MEXICO, noviembre 30. (SR)—La Escuela Preparatoria Nocturna, que comenzó siendo una institución privada fundada con toda clase de sacrificios por varios jóvenes estudiantes que tenían necesidad de trabajar durante el día, será a partir del año entrante una escuela oficial, sostenida por el Gobierno de la Federación, pues se ha abierto ya una partida especial para el sostenimiento de este plantel, que ha vivido gracias al esfuerzo de su profesorado y a la abnegada actividad del joven estudiante José María de los Reyes, presidente de la sociedad de alumnos de la Escuela Nacional Preparatoria oficial. En lo sucesivo los jóvenes que trabajen podrán dedicarse al estudio durante las noches en este plantel que ha pasado a ser oficial.

DETENIDO UN SACERDOTE EN EL PASO POR PRACTICAR LA LA RELIGION

EL PASO, Texas, noviembre 30.—(AP)—El Padre Mariano Guerrero, encargado de las iglesias católicas de Ysleta, San José y San Juan, en el condado de El Paso, fué detenido el sábado 27 en Juárez y remitido a Chihuahua escoltado por tropas federales, según anunció el general Ramón López, comandante de la guarnición de Juárez.

El Padre Guerrero fué detenido en los momentos en que terminaba su visita semanal a los presos de la Cárcel de Juárez acusados de "practicar la Religión", dijo el general López.

Los católicos de esta ciudad temen también por la vida de otro sacerdote, el padre Luis Medina, de 70 años de edad, desaparecido de Juárez el mismo sábado después de haber realizado un viaje por el interior de México para oficiar en la boda de un sobrino suyo. La noticia de la desaparición del Padre Medina fué dada por el Padre Cruz M. Garde, rector de la iglesia del Sagrado Corazón de El Paso. El general López ha declarado que el Padre Medina no está detenido pero que ignora su paradero.

ALIMENTO "ELES"
Corta las Colitis en 24 horas-Cura diarreas en todas sus formas e infecciones intestinales
Farmacias-Viveres Finos
SOL III. TEL A-0342

SE HA REVISADO LA RUTA DEL VUELO PAN-AMERICANO

WASHINGTON, noviembre 30. U.P.—Acaba de revisarse el itinerario del proyectado vuelo pan-americano, con el fin de incluir varias ciudades de Colombia.

Los aviadores continuarán desde France Field a Cartagena, Barranquilla, Girardot, Bogotá y desde allí regresarán a Cartagena y a France Field. Partiendo nuevamente desde este punto continuarán su vuelo por la costa del Pacífico hacia el sur.

En la segunda división del vuelo se ha sustituído a Mejillones, en Chile, por Tocopilla.

También se ha decidido que la parte del viaje a Santos y Sao Paolo se haga por ferrocarril.

Hablando con un redactor del Saturday Evening Post

Un compañero nuestro se entrevistó en la mañana de ayer con el distinguido periodista americano Mr. Isaac F. Marsosson, del cuerpo de redacción de la más grande revista de los Estados Unidos, el importantísimo semanario "Saturday Evening Post". Se hospeda el señor Marcosson en el Hotel Sevilla y allí ha sido visitado en el corto tiempo que lleva en esta ciudad por muchas personalidades de nuestro mundo social y periodístico.

Es el señor Marcosson hombre de exquisita cultura, es uno de esos seres que cautivan con su trato afable.

Con una charla interesante, el señor Marcosson, hizo una breve pero brillante relación de algunas de sus visitas por las naciones de Europa y América y las cuales recorre casi continuamente por razón de su cargo en el periódico que representa, siendo el objeto de su visita a Cuba, aparte de conocer la nación que hoy en día, según sus propias palabras, es tan admirada en el extranjero, poder dar así mismo una amplia información al Saturday Evening Post de los estragos que causara en el mes de Octubre pasado el terrible meteoro que nos visitó.

La Habana le ha parecido al periodista yanqui verdaderamente encantadora y según su opinión, Cuba podría ofrecer a los norteamericanos grandes ventajas, algo así como un "winter resort", no solamente por su clima ideal, sino por el carácter extremadamente hospitalario de los cubanos.

El DIARIO DE LA MARINA es bien conocido del señor Marcosson, quien en frases altamente halagadoras para esta casa, se mostró entusiasmado con nuestra edición dominical de rotograbado, la mejor de la América española, según lo que él ha podido apreciar, en sus recientes viajes a las repúblicas hermanas de Centro y Sur América.

Sobre la administración del Presidente General Machado, por quien será recibido en el día de hoy en compañía del Embajador de su país se expresó en términos sumamente encomiásticos al extremo de manifestar sin ambajes de ninguna especie que su actitud desde la Presidencia de la República ha elevado el nivel moral de Cuba.

IMPORTANTES ELEMENTOS DEL COMERCIO SE REUNIERON AYER EN EL ALMUERZO DE LA ASOCIACION NACIONAL DE CREDITOS

Ayer se efectuó, como se había anunciado con anterioridad, el banquete almuerzo que daban los miembros de la Asociación Nacional de Crédito a sus directivos. Se efectuó en el Roof del Hotel Plaza a las doce y media del día, con asistencia de la mayor parte de los socios de esa nueva institución, que viene a llenar un hueco en las relaciones comerciales de este país.

Esta Asociación es una organización mutua formada por los hombres de negocio de Cuba, para mejorar las condiciones de los mismos por medio de la regulación y depuración del crédito, cuyo fin es establecer una Bolsa de "cambio de informes", basados en la experiencia propia, donde los comerciantes puedan canjear sus informaciones mutuas sobre los deudores sin divulgar los secretos mercantiles en que puedan basarse dichas informaciones, manteniendo en reserva el nombre de los propios informantes. Para ayudar a los comerciantes que no dispongan de grandes recursos económicos y también justificar la concesión de créditos a los pequeños comerciantes. Otros de los fines de esta Asociación, es la de eliminar del comercio a aquellos comerciantes que tienen por norma explotar a sus acreedores y también a aquéllos que fraudulentamente suspenden pagos o se ponen en estado de insolvencia para defraudar a sus acreedores. Premiar, naturalmente, las relaciones honradas entre el comprador y vendedor y castigar donde sea posible la mala fe y el engaño.

Los miembros de directiva de esta flamante organización de crédito está formado por hombres de negocio de la reconocida fama y pericia como son los señores M. T. Mac. Govern, funge como presidente de la misma; L. E. Browson, primer Vicepresidente; C. J. Goltz, segundo Vicepresidente; Clark Walter, Tesorero; G. E. Mustelier, Vicetesorero; Luis Machado, Secretario; J. Ellis Norris, Administrador, y José Antonio M. García, Investigador de la Compañía.

El almuerzo se efctuó dentro de la más franca cordialidad.

Pudimos ver en el salón distinguidas personalidades que fueron invitados de honor, y que dieron con su presencia realce a la comida. Entre ellos anotaremos las siguientes personas:

Mr. T. M. McGovern, Presidente de la General Electric Co. de Cuba; Mr. Ernesto de Zaldo; Mr. Clyde Gregory, Manager Babceck Wilcox Co.; Mr. Clark Walter, Presidente Walter & Cendoya Co., invitado de honor; Mr. J. Sonerville, Assistant Manager The Canadian Bank of Commerce, y Mr. G. E. Mustelier, de la Walter & Cendaya Co.; doctor Luis Machado, de la Núñez Mesa y Machado; doctor C. J. Goltz, Gerente Parke Davis & Co., invitado de honor; Mr. Ramiro Seiglie, Presidente de la Droguería Cubana; Mr. L. E. Brownson, Presidente de la Purdy & Henderson Co., invitado de honor; Mr. Julián Cobo, Gerente Pons Cobo & Co.; W. M. Anderson; Purdy & Henderson Trading Company; Mr. Isidro Fernández, socio de Fernández García & Co.; señor Guillermo de Zaldo, Jr.; Mr. R. A. Anderson, Vicepresidente de la American Steel Co. de Cuba, invitado de honor; C. M. Sheehan; Mr. H. F. Manning, Secretary & Treas: J. Z. Horter Co., invitado; Mr. Ramón Estapé Pedra, de J. Calle & Company; y Mr. C. Ayala of J. Z. Horter Co.; Mr. A. A. Lemasters, Treasurer, Cía. Cubana de Cemento Portland, invitado; Mr. J. E. Cartaya, Vice-Pres Cía. Cubana de Cemento Portland; Mister Scott Thompson, Manager; Mr. J. C. Veve, Manager de la National Cash Register Co.; Mr. Geo. W. Magalhaes, Manager de la Westinghouse Electric International Co., invited guest: Mr. G. R. Pérez, Gerente The Baldwin Locomotive Works, y Mr. L. D. Wrentmore, Westinghouse International Electric Co.; Mr. E. M. Vigneron, Man. Otis Elevator Co., invitado de honor; Messrs. F. J. Estévez and O. Gutiérrez, Otis Elevator Co.; Mr. F. Lindner, Fábrica de Manteca Industrial de Cueto & Co., S. A., invitado de honor;

Mr. Luis Merino, de la Jacob Cold Packing Co.; Mr. S. C. Dysart, Treasurer, Sinclair Cuba Oil Co., invitado de honor; Mr. Aramis Alvarez, Sinclair Cuba Oil Company; Mr. Ralph W. Crain, Mgr. Remington Typewriter Co. de Cuba, invitado de honor; Mr. Charles W. Monroe, Monroe & Co. Inc. y Mr. W. E. Dickinson, The American Agricultural Chemical Co.; Mr. A. J. Collett, Manager, The Texas Co. (West. Indies) Ltd.; Mr. G. Todaro, Mgr. The Coca Cola Co. invitado de honor; Mr. Karl Cuesta, Pres. "El Rey del Mundo"; Mr. G. C. Kaar, Ggr. Petrr & Dorr, Engineers, Inc., invitado de honor; Messrs. E. F. Ozab y Miguel de Arango; Mr. S. I. Wilkinson, Presidente Camoa Quarry Company; Messrs. F. G. Robinson and P. A. Estévez, Managers, York Shipley Co. de Cuba; L. E. Mearí.

Mr. W. M. Leonard, Mgr. Ingersoll-Rand, Inc.; Mr. G. J. Rath, Mgr. Unites States Rubber Export Co., Ltd.; and Mr. R. G. Ochart, Ingersoll-Rand, Inc.; Mr. W. J. Flanagan, Treas. West India Oil Refining Co., invitado de honor; Mr. H. F. Schell; Mr. A. Poliakoff, Vice Pres. and Mgr. Cía. Shell-Mex de Cuba, S. A., invitado de honor; Mr. M. G. Gunn. From the Asociación Nacional de Crédito, J. Ellis Norris, Administrador, y Antonio M. García.

El menú fué exquisito, condimentada la comida por las cocinas del Hotel Plaza.

Hicieron uso de la palabra en el siguiente turno los señores: el Dr. Luis Machado, Secretario de la Asociación, explicó a la concurrencia en breves palabras la necesidad de acometer esta empresa en Cuba, dando a conocer las bases de la Institución y los cuatro puntos más importantes de ella, diciendo que la mayor parte de las pérdidas de crédito se pueden atribuir a una de las cuatro causas que siguen: Intención de fraude; sistema de contabilidad deficiente e inadecuado ajuste de cuentas; inexperiencia de aquellos que emprenden negocios y solicitan créditos y la super-expansión de negocios y uso excesivo del crédito.

También hicieron uso de la palabra, el señor Goltz, representante de la Parke Davis de los Estados Unidos; el señor Pedro Pablo Kholy, Presidente de las Corporaciones Económicas; el Coronel Eliseo Cartaya, Presidente de la Fábrica de Cemento "El Morro"; Mr. W. W. P. Fields, presidente de la Cámara de Comercio Americana, y el doctor Armando Rosales, abogado de la Clearing House de la Habana, dándose por terminado el acto que resultó en verdad una demostración del poder económico con que cuenta esta flamante y próspera Asociación de Crédito.

PARA HACER PRACTICAS DE BRUJERIA FUE EXTRANGULADA UNA NIÑA RECIEN NACIDA EN DOS HERMANOS, CAMAGÜEY

Los conservadores de Camagüey han solicitado que se declare la nulidad de las elecciones realizadas en varios Colegios.—En Florida un individuo se suicidó con un puñal.—Otras noticias

La Guardia Rural destacada en Macarabomba ha procedido contra Máxima Zamora, mestiza, que dió a luz el día 21 en la Colonia Dos Hermanos, estrangulando la criatura para fines de brujería. Con este motivo han sido detenido los haitianos Rafael Pol, Hilario Pérez, José Mila y puestos a la disposición del Juzgado de Instrucción.

PIDEN LA NULIDAD DE LAS ELECCIONES

CAMAGUEY, noviembre 30. DIARIO, Habana.—En la Secretaría de la Audiencia de esta ciudad tramítanse las solicitudes de los conservadores pidiendo la nulidad de las elecciones celebradas el día primero de noviembre, para los cargos de Gobernador, representantes y consejeros, en los términos de Ciego de Avila, Morón, Jatibonico, Florida, Nuevitas y Camagüey.

HIRIERON AL PADRASTRO

En la carretera Los Claveles, Francisco y Artemio Manzo Rivero, armados de machetes hirieron a su padrastro José Sánchez Abad, ocasionándole diversas heridas por todo el cuerpo, siendo asistido en el centro de socorros y calificado su estado de grave.

SERA OPERADO EL ALCALDE

Mañana será sometido a una operación quirúrgica el Alcalde Municipal, doctor Domingo Depara, en la Clínica Agramonte.

Corresponsal.

SE SUICIDO CON UN PUÑAL

FLORIDA, noviembre 30. DIARIO, Habana.—Esta tarde puso fin a su vida el ciudadano Francisco Valero Alonso, natural de Cienfuegos, casado, de 32 años de edad, utilizando para privarse de la existencia un puñal que le produjo una herida en la región precordial izquierda, siendo asistido en la casa de socorros, por el doctor Rosell, falleciendo en la mesa de operaciones sin poder declarar.

Pérez,
Corresponsal.

LOS CONSERVADORES DE CAMAGÜEY PIDEN LA NULIDAD DE LAS ELECCIONES

(Por Telégrafo)

Bares, noviembre 30.— DIARIO DE LA MARINA, Habana.— Confirmando mi telegrama del día 4, puedo decir que el miembro político del Partido Conservador ha presentado, a nombre de éste, ante el juez de Instrucción, recurso contencioso electoral pidiendo la nulidad de cuatro colegios que son: Sama único, Cañadon 2, Berros 1 y Flores 2.

Es de notar que los liberales ganaron la alcaldía por 113 votos y los conservadores el Consistorio Municipal por 123, y la Junta de Educación por 48 los conservadores. Estos alimentan esperanzas de que el recurso prospere.

—La compañía del acueducto ha abandonado hoy el servicio público so pretexto de grandes pérdidas.

Con tal motivo, el Ayuntamiento se ha lo ha incautado.

Urge radical medida gubernamental, para solucionar de una vez el importante asunto.

Pueyo,
Corresponsal.

TOMA POSESION DE SU CARGO EL JEFE DE SANIDAD DE CIENFUEGOS

(Por Telégrafo)

Cienfuegos, noviembre 30.— DIARIO DE LA MARINA, Habana.— Hoy, a las doce meridiano, el doctor Calonge entregó la Jefatura Local de Sanidad, que desempeñaba en comisión, al jefe en propiedad doctor Eusebio Alvarez.

Ambos funcionarios gozan de prestigios por su corrección y honorabilidad.

El doctor Calonge embarca esta noche para la Habana, después de habérsele obsequiado con un banquete de despedida.

Simón,
Corresponsal.

VIAJAN DE CIENFUEGOS A LA HABANA LOS BOYS SCOUTS

(Por Telégrafo)

Limonar, noviembre 30.— DIARIO DE LA MARINA, Habana.— Ayer tarde llegaron aquí cinco boys scouts procedentes de Cienfuegos, que hacen la jornada a pie.

Nos manifestaron que en todos los pueblos fueron bien atendidos por las autoridades.

Salieron de Cienfuegos en la mañana del miércoles, y partieron en la madrugada de hoy rumbo a esa capital.

Martínez,
Corresponsal.

EL BANQUETE HOMENAJE A NUESTRO DIRECTOR ARTISTICO SERA EL DOMINGO PROXIMO

Definitivamente, el proyectado banquete en homenaje a nuestro director artístico. Mariano Miguel, organizado por sus compañeros para plasmar el deseo de cuantos laboramos en el DIARIO DE LA MARINA, de exteriorizar el júbilo que nos produjo su reciente éxito en la Exposición Internacional de Filadelfia, se efectuará el próximo domingo, en el renombrado Hotel Saratoga, a medio día.

Será, ante todo, una reunión fraterna a la que pueden adherirse cuantos por razón de amistad o camaradería gusten acompañarnos en tan grato día.

Sí debemos hacer constar que por razones de espacio disponible el número de cubiertos es limitado y, por tanto, quedará cerrada la lista de comensales en la mañana del sábado próximo.

Nuestro compañero Francisco Izquierdo, como ya dijimos, es el encargado de recibir y anotar las adhesiones a esta fiesta de camaradas y amigos de Mariano Miguel.

DROGUERIA SARRÁ
LA MAYOR
SURTE A TODAS LAS FARMACIAS. ABIERTA TODOS LOS DIAS Y LOS MARTES TODA LA NOCHE.

PARA CATARROS JARABE MARGARIS
A. FOURIS-PARIS.

FARMACIAS DE TURNO

MIERCOLES

HABANA

Dirección.	Teléfono
Gervasio y San José	A-4672
Reina y Campanario	M-3489
San Rafael y San Francisco	U-3577
Belascoaín 32..	U-5195
Zulueta entre Dragones y Monte	A-3898
Habana y Lamparilla	A-2886
Consulado y Trocadero	A-4052
Apodaca y Suárez	A-7818
Neptuno y Manrique	A-4560
Escobar y Animas	A-6713
Neptuno y Hospital	U-4913
Monte y Arroyo	A-5084
Carlos III casi esquina a Infanta	U-4208
Alcantarilla y Revillagigedo	M-1593
Monte número 340	A-7609
Ricla número 2-A	A-6368
San Lázaro	A-4468
Amistad número 68	A-4022
Villegas número 33	A-2210
Benjumeda número 5	A-3721
Belascoaín número 86	A-1935
Tenerife número 74	M-2251
Neptuno y Oquendo	U-2677
Habana número 187	A-6004
VEDADO	
Calle 23 esquina a G	F-1142
Calle 2 entr eZapata y 31	F-4103
Calzada entre A y B	F-1018
Calle 20	F-5428
JESUS DEL MONTE Y VIBORA	
J. Delgado y Lacret	I-5372
10 de Octubre y Lagueruela	I-1559
10 deOctubre y Mangos	I-2468
San Francisco y Buenaventura	I-1835
Rodríguez y Dolores..	I-3013
CERRO	
Palatino y Atocha	I-2119
Vista Hermosa y La Rosa	A-4849
Cerro número 859	I.1486
Cerro número 789	I-4215
LUYANO	
Santa Ana y Guasabacoa	I-3907
Luyanó número 74	I-2283
Juan Alonso número 48	X-2017

Se suplica alos señores propietarios de Farmacia, notifiquen el cambio de teléfonos a su debido tiempo.

TOME VERMOUTH "IMPERO"

11974 atl 11d 1 y 9ds 12

A los Dueños de Farmacias

Rogamos a todos los señores dueños de Farmacias, cuya dirección, teléfono y día de turno no esté correcta, nos remitan inmediatamente la nota de las alteraciones que esta relación debe sufrir, o nos avisen por el A-5334.

M.E.C.D. 2016

SECCION 2ª

QUEJAS DE SUSCRIPTORES
Departamento Central: Habana, M-8404. Agencial: Cerro y Jesús del Monte, I-1994; Marianao, Columbia, Almendares, Buen Retiro, Quemados y Pogolotti, F.O-7090.

DIARIO DE LA MARINA

ASSOCIATED PRESS
Esta Asociación es la única que posee el derecho de reproducir las noticias cablegráficas e información local que en este DIARIO se publiquen.

SECCION 2ª

AÑO XCIV — LA HABANA, MIERCOLES 1 DE DICIEMBRE DE 1926

EL POLO SUR SERA PRONTO VISITADO POR UNA EXPEDICION ARGENTINA QUE DIRIGIRA EL EXPLORADOR A. PAULI

La conveniencia de las observaciones a poca altura, la suficiente para poder observar la topografía de la región y quedar fuera de los torbellinos de aire ocasionados por las montañas en el lugar

UTILIDAD DE LAS OBSERVACIONES Y DE LA FOTOGRAMETRIA

Equipo y provisiones que se proponen llevar consigo los aludidos exploradores, cuyo peso se calcula en tres mil kilos.—Dificultad de la orientación aeronáutica y de la astronomía en dicha región

NUEVA YORK, noviembre 30. (Por Antonio Pauly, comunicado por la North American Newspaper Alliance, con derechos reservados.)

Vamos a seguir discurriendo acerca de nuestro intento de llegar al Polo Sur en aeroplano, y empecemos hoy por decir que los vuelos desde nuestra base a los depósitos a que se refirió la parte final del cablegrama que ayer despachamos, podrían hacerse aun en poca altura, exactamente la suficiente para poder observar la topografía de la región y para quedar fuera de los torbellinos de aire ocasionados por las montañas.

La meseta polar empieza, según todas las indicaciones recientes, en la latitud de 84 a 85o. y entonces el avión habría gastado 400 kilos de combustible, lo que lo habrá aliviado lo suficiente para elevarse a 3,500 metros, necesarios para franquear la orilla de la meseta, cuya altura parece ser en toda la extensión algo inferior. Un descenso sobre la meseta polar en las cercanías del polo no ofrecería dificultades a causa de lo llano de su superficie y tendría la enorme ventaja de poder realizar las observaciones necesarias para comprobar nuestra llegada a dicho punto geográfico y enarbolar nuestra bandera, más se podrían buscar las colecciones y apuntes dejados ahí por el capitán Scott en su desgraciada expedición, cosa que aumentaría enormemente el valor científico de la expedición.

UTILIDAD DE LAS OBSERVACIONES BAROMETRICAS Y DE LA FOTOGRAMETRIA

Si las expediciones aéreas de Amundsen y Byrd han decepcionado por sus escasos resultados científicos, no se podría hacer el mismo reproche a la nuestra, pues los repetidos viajes entre los diferentes depósitos nos permitirían, como lo hemos dicho, efectuar numerosos estudios y levantamientos así como también el descenso en el polo permitiría obtener las observaciones barométricas necesarias para determinar la altura exacta, esas observaciones magnéticas descuidadas por los otros exploradores, para establecer de un modo definitivo la inclinación y declinación, como la forma de las líneas isógonas e isóclinas.

La fotogrametría nos permitiría establecer la posición de las serranías y la configuración del terreno no que podría servir a la confección de una mapa en la escala de: 1:1.000,000.

Desde el polo se haría el vuelo hacia el mar de Ross, ateniéndose a las indicaciones respecto a los vientos. El viento sopla generalmente en dirección del polo al mar de Ross con una velocidad de 60 a 50 kilómetros por hora, lo que nos ayudaría considerablemente en la economía de combustible, y es gran ventaja que esta ayuda viene en la última mitad de la etapa. Pero aun sin ella los cálculos comprueban la posibilidad de realizar el vuelo.

En el mar de Ross, en la bahía de las Ballenas entran cada verano numerosos barcos de pesca procedentes de Christenchurch en Nueva Zelandia y la comunicación establecería que ellos vigilarían la costa para prestarnos ayuda y llevarnos a Australia. En todo caso podemos contar con víveres para un año en la casa dejada por Amundsen y otros víveres por un año en la casa dejada por Shackleton a solamente 500 kilómetros de distancia de la primera. Estas casas se encuentran según los informes recibidos, en completo orden y tienen la llave clavada en la puerta.

De Australia se emprendería el regreso a Buenos Aires en cualquier buque.

Debe mencionarse solamente que Amundsen comprobó que para que su aparato se deslizara de la nieve, la velocidad debía ser de 120 kilómetros por hora y el recorrido sobre el suelo fué de 140 metros, cosa que debe tomar en cuenta para escoger la cancha de aterrizaje.

EL EQUIPO Y PROVISIONES QUE LLEVARIAMOS

El material necesario para el vuelo, sería: 25 toneladas de gasolina, 2,5 toneladas de aceite; Una tonelada de glicerina; Herramientas, etc. etcétera.

En el avión se llevarían tres mil kilos distribuidos en el aceite y el combustible que pesan 2,500 kilos; provisiones para dos meses 200 kilos; Instrumentos científicos 50 kilos; una carpa de 2,5x2,5 metros; tres bolsas de dormir; Tres pares de esquíes, Dos trineos, Ropa y tres tripulantes.

Las provisiones para dos meses y los trineos servirán para el caso de que algún accidente impidiera continuar el vuelo y los expedicionarios tuvieran que emprender el viaje de regreso a pie. En este caso las provisiones para dos meses servirían para llegar al más próximo depósito que nunca estaría más lejos de 1.200 kilómetros, distancia que se puede cubrir en dos meses.

Para el mismo objeto se depositarían en el depósito de latitud 80o. víveres para dos meses que permitirían llegar hasta el depósito en latitud 70o. y en este último se encontrarían víveres para un mes que facilitarían el regreso a la base principal.

Los víveres estarían embalados en cajones de 50 kilos que contendrían cada uno víveres para quince días.

ORIENTACION AERONAUTICA

La orientación aeronáutica es fácil cuando se trata de seguir una ruta marcada sobre un mapa o a lo largo de una costa, un río, etc. Más difícil es el problema cuando se trata de cruzar grandes superficies del mar o regiones inexploradas. Entonces el único medio que nos queda es la brújula que marca el rumbo y el velocímetro que indica la velocidad con que avanza el avión. Ambos tienen defectos y errores.

La brújula sufre el error de la declinación magnética y de la desviación por las masas de hierro del avión. El error de desviación es relativamente pequeño en un brújula bien compensada y queda dentro de un límite de dos grados, que pueden eliminarse por tablas preparadas de antemano. El error de la declinación depende de la latitud y longitud geográfica y la posición relativa al polo magnético más cercano. En las regiones antárticas los valores de la declinación magnética no son bien conocidos y esto hace difícil la mantención de un rumbo determinado, pues con acercarse al polo cambia notablemente la declinación y alcanza valores mayores de 25 grados.

Un sustituto es la brújula solar, pero emplearemos una brújula solar fija sin relojería y que indica el acimuto del sol con aproximación de 15 minutos de ángulo, empleando una tabla calculada de antemano que considera la ecuación del tiempo de dos en dos horas.

Existe aún otro error en la dirección, la desviación producida por el viento lateral. Para determinarla se ha construido un instrumento que permite por medio de un colimador y un disco de celuloide, observar un objeto terrestre desde el aeroplano y marcar el camino por el cual parece pasar por debajo del disco de celuloide.

Cambiando el rumbo por un ángulo determinado, por ejemplo 20o. y repartiendo la observación se obtiene otro valor para el rumbo verdadero y la distancia en donde ambas líneas se cruzan indica la velocidad verdadera, si se la relaciona con la velocidad que indica el anemómetro. La distancia y dirección desde el centro del disco hasta el punto en donde se cruzan las líneas mencionadas indica la dirección y velocidad verdadera del viento.

Conociendo el tiempo que necesitaba el objeto para pasar de una línea a la otra, se puede también calcular la altura de' avión sobre la tierra, dato muy importante para los levantamientos aerofotogramétricos. Permite esto también calcular con cierta aproximación la altura de las montañas avistadas y de la región cruzada, si se toma en cuenta las indicaciones del altímetro, con sus errores inherentes.

El empleo de la sonda ecoica no parece acertado por las interferencias que pueden producir los valles, quebradas y montañas.

ORIENTACION ASTRONOMICA

Hasta una latitud de 84o. grados la orientación astronómica es fácil y no difiere de la empleada en la navegación, únicamente que el vuelo exige una determinación más pronta y sin pérdida de tiempo, mientras que las condiciones incómodas en que se encuentra en el avión el observador exigen que los cálculos se efectúen con un mínimo de trabajo. Por otra parte, la velocidad no exige resultados tan exactos como en la marina y una aproximación de cinco minutos de ángulo, o sea 10 a 20 kilómetros, es completamente suficiente. La latitud se determinará por observaciones de la altura del sol en el meridiano, cerca del mismo o en el primer vertical, según tablas calculadas especialmente.

La longitud se determina como en los buques, por medio de observaciones del ángulo horario por alturas del sol o de un astro en el primer meridiano y por el acimuto del mismo cerca del meridiano. También pueden emplearse las distancias lunares, siempre que se haya calculado de antemano los datos para evitar los complicados cálculos a efectuar y que se prohiben a bordo de un avión.

Un método muy cómodo de noche es la determinación de la longitud por medio de observaciones de los eclipses de los satélites de júpiter, que permiten una determinación del tiempo a 0,2 minutos o sea de la longitud a cinco minutos de arco.

EL SEXTANTE DE BURBUJA

Difícil era la cuestión de un sextante adecuado para las observaciones astronómicas, pues los cuadrantes de burbuja comunes tienen el inconveniente de que la posición de la cabeza al hacer la observación, es muy molesta y cansadora. Además, se necesitaba un instrumento que permitiese hacer observaciones de las distancias lunares directamente.

Finalmente, he construído un pequeño sextante cuya exactitud se de un minuto de ángulo. Como no existe horizonte que aprovechar para referir a él la altura del sol, era necesario establecer uno artificial consistente en una burbuja puesta debajo del telescopio y cuya imagen se refleja en el campo visual cuando el eje óptico del telescopio está perfectamente horizontal. Esto tiene además la ventaja de que se puede efectuar la observación en dos posiciones de la brújula: una vez encima del anteojo, y la otra vez debajo del mismo, es decir, en posición inversa, eliminando así cualquier error de desajuste. Para la observación de una distancia lunar se emplea el sextante como un sextante de marina común. Dicho instrumento puede servir también para levantamientos topográficos terrestres, medir alturas de montañas y ángulos horizontales, como teodolito, además de que puede ser empleado como nivel de mano. Su peso es solamente de 200 gramos. de modo que su uso prolongado no fatiga la mano.

HOTEL ALAMAC
Broadway esq. a calle 71. Nueva York.
EL HOTEL PREDILECTO DE LOS CUBANOS Y DE LOS HISPANOS EN GENERAL
¿Por qué?
Porque...
Se atiende a todos a la española, y se les habla en español.
Es modernísimo, elegante, económico, a prueba de fuego, y está en el corazón de Nueva Yolk, cerca de todas partes.
Su "chic hispano" es insuperable e inconfundible.
La fama de sus salones y restaurants es única. ¿Quién no oyó hablar de su gran salón "Elizabeth", su "Salón Japonés", sus restaurants 'Azul" y "Medioeval" y sobre todo, el "Congo Room". con su estupenda terraza sobre el piso 20, que domina Nueva York?
¿Y quién no se deleitó con la magnífica Orquesta del Alamac, intérprete de nuestros clásicos danzones?
Los precios del Alamac, al alcance de todos, son los siguientes:
Cuarto sencillo para 1, $4.50. Para dos personas . . . „ 6.00. Cuarto doble, para 1 o 2, 8.00. Por mes 180.00. TODOS CON BAÑO Y DUCHA
Departamentos de sala, un cuarto, y baño y ducha, desde $225 al mes.
Hay también departamentos con 3 o 4 alcobas, además de la sala, y con 2 baños, a precios de verano.
Cocina moderna y criolla bajo la experta dirección de un excelente cocinero español.
Intérpretes y sirvientes de habla española.
Atención especial a la clientela hispana bajo la directa supervisión del señor
ANTONIO AGUERO
Gerente Hispano
MARRY LAZ OWNERSHIP MANAGEMENT

DOS PRINCESAS GRIEGAS HAN SIDO OPERADAS DE APENDICITIS

FLORENCIA, noviembre 30.— (U. P.)—Las princesas Irene y Catalina de Grecia fueron operadas hoy de apendictis, con el resultado más satisfactorio, por el profesor Stori.

La reina Sofía de Grecia no se separó de las princesas ni un solo instante. El cirujano declaró poco después de practicada la operación que las pacientes podrán abandonar el lecho dentro de pocos días.

KRASSIN DEJA UNA FORTUNA DE 450 MILLONES

En el año de 1917 no poseía más que 1.000.000 de frs., aumentado desde entonces hasta esa cifra

¿MURIO ENVENENADO?

Se cree que el mismo soviet lo envenenó lentamente, en venganza de una supuesta deslealtad

PARIS, Noviembre 30.—(U. P.)— Algunos enemigos del Soviet de Rusia hacían hoy cábalas acerca de la posibilidad de que la muerte de Leonidas Krassin, opulento representante de Moscú en Londres, haya sido envenenado como castigo a su supuesta deslealtad a los principios comunistas.

Krassin había estado enfermo varios meses antes de su muerte, ocurrida en Londres la semana pasada. Durante los primeros períodos de la enfermedad se trató de la posibilidad de un envenenamiento a raíz de la visita que hizo un eminente especialista francés al paciente ruso en la Embajada de Londres, y se dice que el especialista recomendó mucho a Krassin que vigilara los alimentos que ingería, pues se estaba intoxicando lentamente.

El periódico "La Prensa" dice que Krassin fué víctima de sus compañeros, celosos de la riqueza que poseía y que, según el periódico, había aumentado desde un millón de francos en 1917 a 450 millones cuando ocurrió en muerte.

"Durante su carrera — dice "La Prensa" — Krassin había despertado grandes odios. Se había unido a la revolución solamente para satisfacer sus deseos de dominio. En una de las últimas recepciones diplomáticas celebradas en la Embajada de París, un miembro de la servidumbre del embajador confió a un amigo suyo la siguiente predicción: "Antes de Enero de 1927, Krassin habrá muerto. De esta manera tomamos venganza de los regenerados".

NIEGASE EN LONDRES LA NOTICIIA DEL ENVENENAMIENTO

LONDRES, Noviembre 30. (U. P.) —Las noticias que se han recibido en esta capital sugiriendo la idea de que Leonidas Krassin, encargado de negocios del Soviet en Londres, haya podido morir envenenado, se ridiculizaron en esta capital así que comenzaron a circular.

Sobre ese asunto se han hecho muchos comentarios, pero se afirma que la enfermedad de Krassin fué diagnosticada hace meses y que siguió su curso normal.

El doctor Guani, representante que fué del Uruguay ante la Asamblea de la Liga, cuyas supuestas declaraciones motivaron la reclamación diplomática del Gobierno de Cuba ante el de aquel país, incidente felizmente terminado.

SE ACUSA A LOS CAPITALISTAS DE LOS ESTADOS UNIDOS DE ORIENTAR LA POLITICA RESPECTO A HISPANOAMERICA

En un manifiesto lanzado por la Liga anti-imperialista se dice que un grupo de banqueros se entiende con los traidores al país que escogen, y que el departamento de Estado apoya la especulación

MEJICO RECONOCERA UN GOBIERNO CONTRA EL DE DIAZ

Kellogg ha formulado una nueva proposición para resolver el viejo pleito chileno-peruano sobre Tacna y Arica, proposición que fué entregada a los embajadores de los dos países citados

SAN SALVADOR, noviembre 30. U.P.—La Liga Anti-Imperialista ha dirigido un manifiesto a los pueblos hispano-americanos, que acaba de publicarse en el "Diario Latino", diciendo que ninguna nación ha causado tanto daño material y moral a dichas república como los Estados Unidos.

Agrega que el capitalismo neoyorquino es el que determina las orientaciones de la política norteamericana, y de esta práctica resulta que un grupo de banqueros se entiende con los traidores al país que escogen en tanto que el Departamento de Estado de Washington se limita a apoyar la especulación.

Dice también el manifiesto que el pueblo norteamericano sufre también los efectos del banquerismo, como lo evidencian las protestas de los senadores honrados, de la prensa y de los profesionales de dignidad.

"Precisa que nos unamos—termina diciendo—formando ligas patrióticas que combatan a los conquistadores del Norte y a los traidores de cada país".

MEXICO RECONOCERA UN GOBIERNO DE NICARAGUA EN CONTRA DEL PRESIDENTE DIAZ

MANAGUA, noviembre 30. A.P.— El doctor Jan Sacasa, ex-Vicepresidente de Nicaragua, se dirige a Puerto Cabezas para establecer un Gobierno liberal en oposición al actual conservador del Presidente Adolfo Díaz, y se espera que será reconocido por México, según anunció el encargado de negocios norteamericanos Lawrence Denis.

El doctor Sacasa, acompañado del ex-ministro de Instrucción Pública, Leonardo Argüelles y de Rodolfo Espinosa, salió del puerto de Barrios, Guatemala, el 27 de este mes, a bordo de la goleta "A. S. Albert" y se esperaba llegase hoy a la costa oriental de Nicaragua.

Los funcionarios del Gobierno dicen que la intervención norteamericana es la única solución al conflicto planteado en Nicaragua. Asegura que si México reconociera al doctor Sacasa, esto equivaldría a un desafío directo a los Estados Unidos, que han reconocido el regimen de Díaz.

La goleta A. S. Albert, en la que embarcó el doctor Sacasa, salió de Puerto Barrios hace diez días y tuvo que retroceder a causa de un temporal.

KELLOGG HACE UNA NUEVA PROPOSICION PARA RESOLVER EL PLEITO DE TACNA Y ARICA

SANTIAGO DE CHILE, noviembre 30. A.P.—Se ha recibido en esta capital una nueva proposición que hace el Secretario de Estado de los Estados Unidos, Frank B. Kellogg, para la solución del problema de Tacna y Arica, la cual será entregada hoy por el encargado de negocios norteamericano al ministro de Estado chileno. Se ha enviado la misma proposición al Perú que disputa a Chile el territorio de Tacna y Arica.

Hasta ahora se desconoce el plan propuesto por Kellogg.

Según noticias fidedignas se enviará la próposición desde los Estados Unidos a todas las legaciones norteamericanas de los países de América, para que la den a conocer en las respectivas repúblicas.

ENTREGASE LA PROPOSICION A LOS EMBAJADORES DE CHILE Y PERU EN WASHINGTON

WASHINGTON, noviembre 30. A. P.—El secretario Kellogg conferenció hoy con el embajador peruano, doctor Hernán Velarde, y le hizo entrega de sus últimas proposiciones para el arreglo del pleito de Tacna y Arica. Más tarde entregó al embajador chileno señor Cruchaga proposiciones idénticas.

Se ignora el carácter de las proposiciones entregadas por Kellogg a los dos embajadores.

ALEMANIA QUIERE ENTENDERSE CON FRANCIA SI DESAPARECE LA OCUPACION DE LA RHINLANDIA

BERLIN, noviembre 30.— (A. P.) —El doctor Bell, nuevo ministro de las regiones ocupadas y uno de los signatarios del Tratado de Versalles, pronunció hoy en el Reichstag un elocuente discurso. abogando por la evacuación de la Rhinlandia. Al firmar los tratados de Locarno y al ingresar la Liga de las Naciones. Alemania se ha ganado bien el derecho a obtener esa evacuación.

Pintó con negros colores la situación de la Rhinlandia y declaró que sus habitantes estaban muy excitados ante los excesos cometidos por las tropas francesas de ocupación. Y terminó diciendo: "Sólo puede haber una inteligencia con Francia si desaparece inmediatamente la ocupación".

SE ENTREGARA A BOLIVIA EL TERRITORIO DE TACNA Y ARICA

SANTIAGO DE CHILE, noviembre 30. A.P.—El ministro del Interior, en declaraciones privadas, ha manifestado que la fórmula del Secretario de Estado de los Estados Unidos, Mister Kellogg, tocante al conflicto de Tacna y Arica, consiste en la entrega del territorio a Bolivia, cuyo país pagará a Chile, en dinero, la suma gastada en obras públicas.

Propone, además, que se declare a Arica puerto libre y se desmilitarice el territorio, firmándose tratados comerciales entre los tres países afectados y erigiéndose en el morro monumentos a los héroes de Perú y Chile, como símbolo de unión.

Existe mucho optimismo en los círculos gubernamentales acerca de la atención que merece esta fórmula.

LOS ESTADOS UNIDOS CONSIDERAN IMPOSIBE LA ACEPTACION DE LAS LEYES MEXICANAS DE LA PROPIEDAD

WASHINGTON, noviembre 20. A. P.—Aunque el Gobierno mexicano asegura que varias compañías petroleras extranjeros han aceptado las nuevas leyes sobre el petróleo y las tierras a que ha ofrecido serias objeciones el Gabinete de Washington, los representantes de las compañías no han hecho declaración alguna sobre el particular.

El carácter incierto que ya presenta la situación, puede llegar a ser más complejo después del día primero de enero, fecha en que entran en vigor dichas leyes, en cuanto a lo que constituye precisamente la referida aceptación. La insistencia del Gobierno en que varias compañías han aceptado las leyes se basa en que han presentado solicitudes pidiendo la confirmación de las antiguas concesiones, de donde se deduce que aceptan la nueva situación.

La única solicitud que ha publicado hasta ahora el Gobierno mexicano es la hecha por El Aguila, compañía inglesa, la cual, según la nota facilitada por el Departamento de Industria, Comercio y Trabajo, hace la petición basándose, entre otras cláusulas, en la sección primera del artículo 27 de la Constitución, la cual dice que los extranjeros no pueden poseer tierras ni derechos mineros en México a menos de que renuncien a la protección de sus Gobiernos en relación con los mismos.

La solicitud de El Aguila fué presentada el 31 de octubre y pide que se le conceda una concesión "confirmando sus derechos petroleros por un plazo de cincuenta años de acuerdo con lo que determina el artículo 155 de la ley del petróleo, así como sobre las tierras que en la misma solicitud se especifican".

No se ha dicho si otras empresas han presentado solicitudes en términos análogos, y se duda mucho que El Aguila y las demás compañías mineras acepten después del día primero de enero la renuncia a la protección de sus Gobiernos.

Esto, dicen los círculos oficiales de Washington, es imposible aceptarlo, y por eso aseguran que las compañías petroleras norteamericanas más importantes no han hecho ni piensan hacer nada que pueda interpretarse como aceptación de las leyes. Lo que el Gobierno mexicano considera ahora como aceptación por las compañías es posible que se interprete de manera muy diferente por dichas empresas después de enero.

CHINA NO PUEDE DAR PROTECCION AL EXTRANJERO

Las noticias que en Europa se reciben de la situación en Hankow son muy alarmantes

PEKIN, noviembre 30. (A. P.)— Se ha ordenado a los destroyers norteamericanos "Truxton" y "Pope" que avancen por el río Amarillo hasta Han-Kow, población situada a 936 kilómetros tierra adentro, para cooperar con otros buques de guerra extranjeros a la protección de los residentes extranjeros.

En la provincia de Fu-Kien, los oficiales de las tropas del mariscal Sun-Chuan-Fang se han declarado impotentes para proteger a los extranjeros en Foo-Chow, plaza amenazada por el avance victorioso de los ejércitos cantoneses.

En otra parte, cuatrocientos norteamericanos e ingleses, muchos de ellos enfermos, temen que se les corten las provisiones en Ku-Ling, balneario montañoso, situado cerca de Kiu-Kiang, sobre el río Amarillo, en la provincia de Kiang-Si, y los atropellen los agitadores antiextranjeros.

En Hankow, donde los bolsevistas cantoneses han establecido su cuartel general, la situación se considera grave. Desde que en el mes de septiembre los cantoneses arrojaron de allí a los norteños, han venido organizando a los obreros de todos los ramos en uniones de un modo similar a los soviets industriales de Rusia. Se ha robustecido el sentimiento anti-extranjero y con el incesante paro de las industrias ante las exigencias obreras, se ha producido la amenaza de la huelga general anti-extranjera señalada para el 4 de diciembre. En Hankow hay barrios de concesión extranjera para ingleses, franceses y japoneses.

En el barrio inglés han desembarcado tropas de infantería de marina de la Gran Bretaña y se ha solicitado el concurso de voluntarios ingleses para reforzar el servicio de la policía en la zona de la concesión, situada a la ribera del río Amarillo, y actualmente se está aplicando con rigor la nueva orden que prohibe a los grupos chinos armados pasar por allí sin previa licencia. Muchos de estos grupos habían atravesado hace poco esas concesiones.

En la provincia de Fu-Kien reina mucha ansiedad por la vida y hacienda de los extranjeros residentes en la costa. Allí los cantoneses están batiendo a las tropas del mariscal Sun-Chang-Fang, cuyo poder como señor de la China Oriental ha quedado muy mermado. Sólo queda una brigada entre los victoriosos cantoneses y Fuchow, capital de la provincia. Todas las demás tropas se han retirado de la plaza.

El gobernador civil Sah-Chen-Ping ha notificado el domingo a los cónsules extranjeros que las autoridades locales no pueden garantizar la integridad de la vida y hacienda de los extranjeros. Los cónsules se han apresurado a trasladar el caso a sus respectivos Gobiernos, pidiendo protección adecuada.

LAS NOTICIAS DE HANKOW SON ALARMANTES EN EXTREMO

LONDRES, noviembre 30. (S. R.) En un Consejo extraordinario de Ministros se estudio hoy la situación china, preparándose un informe que mañana presentará a la Cámara de los Comunes el Secretario de Relaciones Exteriores, Sir Austen Chamberlain, en vista de las noticias que llegan de Hankow, alarmantes en extremo.

Los despachos recibidos hablan de la invasión de los barrios extranjeros por las fuerzas cantonesas y dicen que reina el terror en toda la ciudad, comenzando a faltar los artículos de primera necesidad.

La ciudad de Shanghai permanece tranquila hasta el presente, aunque la propaganda bolsevista va en aumento y se hacen diariamente cientos de detenciones.

El Gobierno británico ha anunciado que tomará todas las medidas necesarias para proteger las personas y bienes de sus nacionales en China, sin parar mientes en las dificultades diplomáticas ni escatimar los gastos que sea preciso hacer.

EL AUTOR DEL MANIFIESTO DE LOS BANQUEROS

LONDRES, noviembre 30. A.P.—Hoy se pudo saber quién ha sido el autor del manifiesto de los banqueros, publicado en varios países, el 19 de octubre pasado. En el transcurso de una reunión del Círculo Económico del Club Liberal Nacional, Sir Carlos Mallet, ex-Secretario financiero del Ministerio de la Guerra, confesó haber redactado el manifiesto a indicación de Henry Bell. uno de los más hábiles banqueros y economistas de la ciudad de Londres, y de otro veterano del libre cambio, Sir Hugo Bell, quienes le pidieron que escribiera algo que, sin ser demasiado agresivo, abriera el camino de la reconstrucción del comercio europeo sobre la base del sentido común comercial y económico.

6 ELLOS SE BAÑAN CON
BOMBA "PRAT"

DECRECE LA ALARMANTE ERUPCION DECLARADA EN EL VESUBIO

NAPOLES, noviembre 30.— (U. P.)— El ministro Givriati visitó hoy el monte Vesubio con el profesor Malladra, director del Observatorio Sísmico, que le explicó todas las fases de la erupción del domingo pasado.

La actividad continúa decreciendo hoy.

El Vesubio, según Malladra, reanudará en breve la forma perfectamente cónica que tenía antes de 1906.

INGLATERRA TIENE CONSTRUIDAS YA 768.000 CASAS

Han sido hechas desde el final de la guerra y necesita edificar anualmente en número de 70 mil

PROTECCION A INMIGRANTES

Lenta, pero seguramente, se llega en Inglaterra a la normalidad referente a la industria hu lera

LONDRES, noviembre 30.— (B. W. S.)—Según datos oficiales del Ministerio de Salubridad, Gran Bretaña necesita edificar anualmente setenta mil casas para acomodar el aumento normal de la población. Como además hay que substituir los edificios antiguos que van demoliéndose, se requieren otras treinta mil casas más por año, o sea un total de cien mil construcciones nuevas si ha de hacerse frente al problema de la vivienda.

Desde que terminó la guerra mundial, es decir, en ocho años, la Gran Bretaña ha levantado setecientos sesenta y ocho mil casas nuevas, una tercera parte de las cuales debe su erección a las autoridades locales en las distintas regiones del territorio de las islas británicas, que así contribuyen a solucionar con los fondos municipales y provinciales el citado problema.

LONDRES, noviembre 30.— (S. W. B.)—Durante los primeros nueve meses del corriente año. han recibido 52.750 personas el auxilio de emigración que establece la ley del Imperio británico sobre esa materia. incluyéndose en dicho número cinco mil quinientas familias consistentes en más de veinte mil individuos, que fueron a Nueva Zelandia.

LONDRES, noviembre 30.— (B. W. S.)—El rey Jorge ha sancionado Hodson, perteneciente al servicio el nombramiento de Mr. Arnold consular, para gobernador de las Islas Malvinas y sus dependencias, en sucesión de Sir John Middleton, cuyo período como tal expirará muy en breve.

LONDRES, noviembre 30.— (B. W. S.)—Los mineros de Gales del Sur y Yorkshire han decidido regresar inmediatamente al trabajo, quedando sólo por llegar a acuerdo los campos mineros de Durham y Cumberland, entre los importantes. En todos los casos se han firmado contratos de trabajo de larga fecha, oscilando de dos a cinco años. y ayer pasaba de medio millón el número de hombres que bajó a las galerías, mantenidas en perfectas condiciones durante el período de huelga por los hombres del servicio de seguridad, que reiteradamente se negaron a dejar de trabajar.

La constante demanda de carbón, tanto nacional como del exterior, hace esperar que las galerías tengan un trabajo extraordinario durante largo tiempo.

El rendimiento individual de extracción de los hombres que trabajan excede del que se obtenía antes de la huelga.

BRIAND ABRIGA ESPERANZAS DE PODER PLANEAR UNA CUADRUPLE ENTENTE ANGLO - FRANCO - GERMANO - ITALIANA

Se cree en los círculos bien informados que esta entente puede entrar en un período digno de consideración, ya en la reunión de Ginebra el día seis, o en una conferencia especial poco después

IMPORTANTES DECLARACIONES DE BRIAND SOBRE POLITICA

Manifestó que Francia no veía con agrado las ofensas hechas a sus legaciones y consulados en el extranjero y que Italia debe reconocer que sus pleitos de familia han ido muy lejos

PARIS, noviembre 30. — (Prensa Aliada).—Arístides Briand, ministro de Estado, abriga esperanzas de poder concertar una cuádruple entente que comprenda la Gran Bretaña, Francia, Alemania e Italia.

Briand habló con entusiasmo de este plan hace varios días ante la Comisión de Relaciones Exteriores del Senado y de la Cámara de los Diputados, y en los círculos generalmente bien informados se dice que puede esperarse que tal entente entre en una fase digna de consideración bien en la reunión de Ginebra del 6 de diciembre próximo o poco después de una conferencia que celebrarán Briand, el ministro de Estado alemán doctor Stressemann, el primer ministro Mussolini y Sir Austen Chamberlain, secretario de Estado de la Gran Bretana.

El desarme y la forma en que la Liga de las Naciones controlara los armamentos alemanes juegan, como es natural, papel importante en el nuevo plan de Briand que quiere a toda costa hacer una alianza poderosa de las tres potencias continentales y la Gran Bretaña.

Los funcionarios franceses ven un grave inconveniente para la realización de esa cuádruple entente en la propaganda peligrosa de los nacionalistas en Alemania e Italia. Francia cree que Alemania ha obtenido satisfacción a todas las demandas, que hizo en Locarno, con excepción del problema del control militar, que se espera quedará arreglado en la próxima sesión del Consejo de la Liga, que empezará el citado día 6 de diciembre.

En cuanto a la petición hecha por el Reich más recientemente para que cese la ocupación de Coblenza y Maguncia antes de la fecha fijada en el Tratado de Versalles, los franceses esperan concesiones financieras definitivas, entre las que figura la venta de los bonos ferroviarios alemanes sugerida por Alemania.

En lo que respecta a Italia, los franceses consideran que su admisión en la proyectada entente sería una gran ventaja a la que el Duce no negaría su apoyo, sobre todo porque esa inteligencia ofrecería a los países latinos la oportunidad de salvar las distancias, que entre ellos existen de forma que evitaría la posibilidad de serios conflictos en lo futuro.

La mayor parte del discurso de Briand se refirió a las relaciones con Alemania. Tratando de un posible acuerdo con este país, manifestó que sólo una solución positiva de todas las dificultades puede hacer perdurable la paz. "Aún existen—dijo— graves diferencias con Alemania. Pero, a lo menos, estamos negociando con el doctor Stressemann y cada día marca un paso de avance, que nos acerca a la paz. No es posible que con dos horas de charla en un café se cambie el curso de la historia y se borre el pasado".

Al hablar así, replicó Briand a un artículo publicado en un periódico alemán, sosteniendo que Francia no deseaba llegar a un acuerdo definitivo con Alemania.

BRIAND HACE HOY IMPORTANTES DECLARACIONES ACERCA DE LA POLITICA DE FRANCIA CON ITALIA Y CON ALEMANIA

PARIS, noviembre 30.—(AP)—Italia tiene el derecho de hacer gala de su temperamento, pero ni demasiado ni con mucha frecuencia, declaró hoy en la Cámara de los Diputados el ministro de Negocios extranjeros señor Briand. Al mismo tiempo hizo saber que Francia no ve con agrado las ofensas recientemente inferidas a sus Legaciones y Consulados en el extranjero, como la sucedida en la población fronteriza de Ventimiglia, después del también reciente atentado frustrado contra la vida del señor Mussolini.

Congratulándose de haber procedido con frialdad después de los sucesos de Ventimiglia, agregó Briand con un rasgo de buen humor que fué a modo de un destello de luz en la gravedad de su discurso: "Sin embargo, hay cosas que deben decirse. Toda nación tiene el derecho de gobernarse como le plazca. También tiene el derecho de tener ratos de mal humor, pero siempre debe llegar el momento de recuprar la ecuanimidad".

'Italia debe reconocer que sus pleitos de familia han ido ya demasiado lejos y que deben cesar—dijo luego respondiendo a una interrupción—. Los consulados, legaciones y embajadas son lugares que los pueblos están acostumbrados a respetar por las leyes diplomáticas. En Italia han ocurrido manifestaciones desagradables. Nuestro embajador ha hecho las oportunas reclamaciones y recibido satisfacciones. Así se reanudaron las buenas relaciones, y esto es bueno".

Las palabras de Briand fueron parte de un discurso que pronunció relativo a las relaciones de Francia con el extranjero con motivo del debate de los presupuestos de Estado. Hizo resaltar varios puntos de importante contacto diplomático con Italia y "la necesidad de una íntima colaboración entre los dos pueblos".

Manifestó que había conversado varias veces con Mussolini en la ribera de un lago encantador y que no recuerda que entre ellos se hubiera suscitado la menor dificultad.

EL NUEVO EMBAJADOR FRANCES EN WASHINGTON ES UN LITERATO

PARIS, noviembre 30.— (A. P.) —Pablo Claudel, el más literato de los diplomáticos franceses, sustituirá a Berenger como embajador en Washington. M. Claudel ocupa actualmente el cargo de embajador en Tokío, y hace treinta y seis años que pertenece al servicio diplomático. Domina perfectamente el idioma inglés. Tiene cincuenta y ocho años de edad. Su esposa es hija de un eminente arquitecto francés y tienen cinco hijos.

LA EXPOSICION DE FILADELFIA

FILADELFIA, noviembre 30.—(U. P.)—Aunque continuará abierta durante otro mes, mientras se realizan los trabajos de demolición, la Exposición Sesquicentenaria terminó hoy sus actividades oficiales con las fiestas celebradas en conmemoración de la paz entre la Gran Bretaña y los Estados Unidos que puso fin a la revolución.

A partir de mañana las puertas de la Exposición estarán abiertas para un número limitado de visitantes, a los cuales se cobrarán 25 centavos por la entrada, pero la mayor parte de las exhibiciones continuarán cerradas.

LA IRA DE UNA PASAJERA DEL "BERENGARIA"

CHERBURGO, noviembre 30.— (U. P.)—Una dama de la alta sociedad norte-americana olvidó por un momento la discreción que debe ser norma de una mujer de tal condición y negó a los reporters una sola palabra acerca de la anulación del matrimonio Marlborough-Vanderbilt, cuando aquellos le hicieron preguntas sobre ese asunto.

La señora Belmont, acusada ante el Tribunal de la Rota de Roma, de haber ejercido presión sobre su hija Consuelo Vanderbilt para que contrajera matrimonio con el duque de Marlborough cuando no había cumplido aun los diecinueve años de edad, fué la pasajera más beligerante que el "Berengaria" ha traído hoy a este puerto.

"No me importa lo que ustedes o los demás digan, grito la dama cuando se le pidieron noticias acerca de la anulación del matrimonio de Marlborough por la Iglesia Católica. No quiero hablar con ninguno de ustedes".

Aislada del resto del pasaje durante el viaje y negándose a leer los mensaje inalámbricos que contenían los comentarios sobre la anulación de ese matrimonio, la señora Belmont demostró el mayor desprecio hacia la opinión que pudiera sostener el mundo acerca de su conducta para ganar prominencia social casando a su hija con un título inglés.

"No diré nada a usted ni a nadie", repetía iracunda.

Una pregunta acerca de un norteamericano llamado Rutherford, que se decía estaba enamorado de Consuelo y la seguía a todas partes antes de que se convirtiera en la duquesa de Marlborough, provocó la actitud de la señora Belmont.

HA DIMITIDO EL GOBIERNO GRIEGO

ATENAS, noviembre 30.—(S. R.) —El Gobierno que preside el General Kondylis ha dimitido, como primer paso hacia la formación de la coalición en el Gabinete anunciada para esta noche o mañana.

SE FORMO EL GABINETE DE COALICION EN ATENAS

ATENAS, noviembre 30.—(AP)— Alejandro Zaimis, que ha sido varias veces Presidente del Consejo de Ministros de Grecia desde 1902, ocúpa nuevamente tan elevado cargo. Acaba de constituir un Cabinete de coalición, en que están representados los cinco partidos helénicos, y sustituye al que dirigía el general Condylis, que semanas antes de celebrarse las últimas elecciones, anunció su decidido propósito de separarse del poder.

PARISINA
Espejo de las elegancias parisienses. La más chic, elegante y lujosa de todas las publicaciones.
El 4o número se acaba de recibir.
RESUMEN:
Editorial:. — "Herbario Romántico", por el Vizconde de Lascano Tegui. —"La casa de la Condesa de Ségur" (Cecile Sorel) por Don Jaime.— "Vida Parisiense". —' Amor que claudica", por C. D. Battember. —"Una apoteósis de la toilette", Las 50 mujeres más bellas y mejor ataviadas de París, por Mauricio de Waleffe.— "Los Presidentes que pasan" (Don Francisco de la Barra.) —"Un profesor de Danismo", por León Pacheco. —"Las celebridas parisienses" (Una hora de intimidad con Mme. Huguette Dufles y Mlle. Jane Marnac, por Marcy Ducray.— "Las elegancias de Deauville" por Thérese Clemenceau— 'Caricaturas", Por Toño Salazar. —"La vida entre bastidores", por E. Gómez Carrillo — "Nuestras bellas artistas".— "Junto al Cantábrico", por Francois G. de Cisneros. — "La América Latina ante el periodismo francés". —Retratos y acuarelas de las más distinguidas damas y señoritas, de la sociedad cubana. De venta en las principales librerías. Almacenes de "El Encanto" y "Fin de Siglo". Pida que le suscriban o le sirvan la colección completa de esta preciosa publicación al TELEFONO: A-9885.
Representantes:
"PARISINA"
Amargura (Marta Abreu) 11
HABANA

M.E.C.D. 2016

DIARIO DE LA MARINA

FUNDADO EN 1832

DIRIGIDO HASTA 1919 POR DON NICOLAS RIVERO Y MUÑIZ.
DIRECTOR: JOSE IGNACIO RIVERO Y ALONSO.

Editado por la Compañía DIARIO DE LA MARINA (S. A.) cuyo programa consiste "en la defensa de los intereses generales y permanentes de la Nación cubana, de los especiales de la colonia española establecida en la misma y de la unión y armonía entre los diversos elementos que conviven en el país."—Art. 1o. de los Estatutos.

Presidente: Conde del Rivero. Secretario: Manuel Abril y Ochoa. Tesorero: Joaquín Pina

ADMINISTRADOR: JOSE SOBRINO Y GONZALEZ

OFICINAS:
Habana.......... DIARIO DE LA MARINA.
Nueva York...... Broadway at 71st. St..
Madrid.......... Avenida de Pi y Margall 11
París........... 61 Boulevard Haussmann.

PRECIOS DE SUSCRIPCION

HABANA		PROVINCIAS		EXTRANJERO	
1 mes	$ 1.60	1 mes	$ 1.70	3 meses	$ 6.00
3 id.	4.80	3 id.	5.00	6 id.	11.00
6 id.	9.00	6 id.	9.50	1 año	21.00
1 año	18.00	1 año	19.00		

TELEFONOS:

Quejas de Suscriptores	M-8404	Deportes	M-4339
Anuncios Económicos	A-3856	Secretaría de la Empresa	M-7714
Anuncios Administración	A-5334	Secretaría de la Dirección	M-9785
Redacción	A-0301	Fotógrafo	M-6844
Reporters	M-1934	Imprenta	M-5665

PASEO DE MARTI 103 — APARTADO 1010 — CABLE: DIARIO, HABANA
MIEMBRO DECANO EN CUBA DE "THE ASSOCIATED PRESS"

EDITORIALES

FRUTOS DEL BUEN EJEMPLO

El sábado último, en la piadosa peregrinación a la explanada de la Punta, marcharon por primera vez uniformados y en corporación los estudiantes del Instituto Provincial de la Habana. Fué, en verdad, admirable el aspecto que ofrecía aquella legión estudiantil. Alrededor de trescientos jóvenes, pues en la parada sólo tomaron parte grupos de alumnos del tercer año, marchaban con paso acompasado y aire marcial, con orden y disciplina comparables a la compostura de una fuerza militar obediente a los preceptos de rígida ordenanza.

En otras épocas y en ocasión de idéntico acto al realizado el sábado, era precisamente el elemento estudiantil joven el que solía desentonar por este o aquel detalle inadecuado al recogimiento que imponía la solemnidad de la ceremonia. Más de una vez oímos comentar con acritud la conducta de quienes parecían confundir lamentablemente el piadoso recuerdo de un hecho luctuoso con expansiones propias de una jira o romería. Antier ocurrió todo lo contrario. El elemento estudiantil joven, representado por los alumnos del Instituto de la Habana, descolló por su corrección impecable entre todas las corporaciones masculinas que concurrieron a la parada.

¿Qué ha ocurrido para propiciar esa tan plausible como radical metamorfosis? ¿Será, acaso, que el indumento militar posea la virtud mágica de inculcar en los que lo llevan correctas normas de orden y disciplina? Problemáticas son las virtudes taumatúrgicas del hábito. Una sentencia refranesca las niega de plano, al aseverar que el hábito no hace al monje. Hechos del dominio público parecen encargarse de comprobar la certeza de esta premisa de la sabiduría popular.

Algo más trascendental, y de más eficacia positiva que un simple cambio de indumento, se nos ocurre ver en la corrección con que corporativamente se han mostrado en público los estudiantes del Instituto, en esta nueva etapa de su vida académica. Tiene el pueblo cubano una plasticidad singular para adaptarse a todo género de modalidades circunstanciales. Franco, expansivo, jovial e inclinado a no tomar nada en serio en ocasiones, sabe y logra ser reservado, comedido y circunspecto hasta el hermetismo cuando las circunstancias casi lo exigen. Es, en este sentido, nuestro pueblo, arcilla dúctil susceptible de acoplarse a las más variadas formas, según las predilecciones o habilidades del artífice encargado de manipularla.

Durante la época de la primera intervención, y particularmente bajo el gobierno ejemplar del general Wood, la conducta de nuestro pueblo fué idéntica a la de un escolar fiado en la promesa de obtener un premio. En el primer período de Estrada Palma, la austeridad del primer magistrado tuvo repercusiones populares, como más tarde las tuvieron el derroche y los indultos de Magoon. En el período que se inicia en 1909 y termina en 1925, el consejo de Thiers a los patriotas polacos pareció ser la norma impuesta de arriba abajo. "¿Qué hacemos, señor—preguntó una diputación de patriotas al célebre estadista francés—para reconquistar la independencia de Polonia?" "Enriqueceos", fué la respuesta de Thiers. Esa lacónica respuesta alcanzó entre nosotros algo así como la devoción de un postulado religioso. No se trataba, ciertamente, de reconquistar una independencia por fortuna a cubierto de extrañas asechanzas. Pero es lo cierto que desde las más altas cumbres a los más bajos niveles, todo el mundo parecía acometido de un delirio febril de enriquecimiento. Pasó aquella fiebre atosigante, o por lo menos no son tan perceptibles ni extensas sus manifestaciones, ya que sería difícil desarraigar de la naturaleza humana el humanísimo deseo de enriquecerse. Ahora que en los altos centros gubernativos se habla mucho de regeneración, los sentimientos regeneradores parecen germinar y fructificar en la conciencia pública.

Justa o inmerecida, el Instituto Provincial de la Habana disfrutaba de una fama poco envidiable. Las cosas que se decían del claustro de profesores corrían parejas con las que se atribuían a los alumnos. Algo debió haber de verdad en el fondo de esos decires, cuando se hizo necesaria una intervención militar en nuestro provincial centro docente, a raíz de haber tenido que ofrecer estratégica retirada por una puerta de escape a un grupo de catedráticos examinadores, para librarlos de una furiosa acometida estudiantil.

Han bastado unos pocos meses de tesonera labor para restituir al Instituto de la Habana la buena fama que había perdido en el concepto público. Esos alumnos que con apostura marcial y ademanes circunspectos marcharon en la cívica manifestación del sábado, forman parte de la legión estudiantil que más de una vez dió que hacer a la Policía en los alrededores del viejo caserón de la calle de Obispo, y es muy posible que individual o colectivamente no fuesen ajenos a más de un incidente no recomendable ocurrido en la nueva casa de Zulueta. Todos, sin embargo, se han sentido como poseídos de una ingente responsabilidad moral a su aparición corporativa en público en esta nueva etapa de su vida académica. Disciplinados y correctos, su conducta no cabe atribuirla a la discutible influencia de un uniforme, sino a la eficacia reconocida del buen ejemplo de arriba.

UNA CUESTION VITAL PARA EL COMERCIO

En nuestro editorial del domingo último, presentamos con toda amplitud a la consideración del público lector, el importante problema de las reclamaciones que hace la Hacienda a los contribuyentes por el suprimido impuesto del cuatro por ciento sobre las utilidades; reclamaciones, que a nuestro juicio están fuera de lugar, toda vez que por la Hacienda se ha dejado transcurrir el plazo determinado en el reglamento de aquel suspendido tributo, dentro del cual se debió verificar el exámen de los balances presentados por comerciantes e industriales ante las Zonas Fiscales respectivas.

Nuestro anterior trabajo sobre este asunto, ha sido objeto de muy favorables comentarios entre las clases económicas, que justamente alarmadas ante la perspectiva de una cuantiosa exacción inesperada, demandan de los poderes públicos el consiguiente apoyo y defensa de sus derechos e intereses.

Se asegura, que el doctor Hernández Cartaya, honorable y cultísimo Secretario de Hacienda, mantiene el criterio—erróneo a nuestro leal saber y entender—de que el Estado tiene un derecho "incaducable" para reclamar en todo tiempo del contribuyente, aquellas cantidades que dejó de pagar éste, bien por malicia o por ignorancia de la Ley. Y en tal virtud, nos dicen quienes creen conocer el criterio sobre este asunto, del ilustre catedrático de Derecho Administrativo, que el doctor Cartaya es opuesto a que se apruebe una Ley que reste al Estado la facultad de revisar las liquidaciones practicadas por las Zonas Fiscales en los balances de los contribuyentes por el suprimido impuesto del cuatro por ciento, durante los cuatro años que estuvo en vigor aquel tributo.

Con perdón del respetable señor Secretario de Hacienda, hemos de señalar los puntos de vista que mantienen las Cámaras de Comercio de la Isla de Cuba y de Ciego de Avila sobre tan interesante problema; puntos de vista que nos parecen asentados en una lógica convincente y en un justo sentido de la equidad.

El reglamento del repetido impuesto señalaba el plazo de "noventa días" a la Hacienda, para que dentro de ese espacio de tiempo, la Sección de Rentas Terrestres verificase el exámen de los balances remitidos por las Zonas Fiscales y diese su aprobación o en todo caso expusiera sus reparos devolviendo los citados balances a la oficina recaudadora de procedencia para rectificación y cobro del tributo. Si las oficinas subalternas no cumplieron con el mandato de la Ley dejando transcurrir con exceso el plazo señalado sin remitir los balances a la Hacienda, no puede de ello hacerse responsable al contribuyente, el que por esa misma Ley y otras análogas, cuando es multado por la Hacienda o requerido a pagar un impuesto, se le señala también un plazo de diez o treinta días para acudir en alzada, y si deja transcurrir ese tiempo sin interponer el recurso, pierde todo derecho a la reclamación y es firme la resolución de la autoridad de Hacienda que le haya impuesto la multa o conminado al pago de una cuota contributiva.

Se establecería por tanto un irritante privilegio a favor del Estado y en perjuicio del contribuyente, si aquel pudiera hacer caso omiso de la Ley para mantener sus derechos al cobro de un tributo por tiempo ilimitado. Lo equitativo en este caso es, que si la Hacienda dejó transcurrir los noventa días posteriores a cada ejercicio económico sin protestar las liquidaciones practicadas en los balances de los contribuyentes por las Zonas fiscales, dichas liquidaciones han quedado firmes, bien por que fueran correctas o bien por que el Estado renunció a sus derechos de rectificarlas; y si en esto cabe exigir responsabilidades pues que el Estado no debe perder ese dinero, no puede alcanzar esa responsabilidad al contribuyente si no se le exige antes al funcionario o funcionarios que tuvieron el deber de tramitar esos expedientes de acuerdo con la Ley que no podrían desconocer...

Otro interesante aspecto de la cuestión: el enorme número de balances que para ser revisados se han acumulado en la Sección de Rentas Terrestres de la Secretaría de Hacienda, a cargo del competente Jefe de dicha Sección, señor Juan Pedro Cartaya. Nuestros informes acusan una aglomeración de "un millón" de expedientes en aquella oficina. ¿Es posible practicar un estudio detenido de toda esa montaña de papel en un plazo de tiempo relativamente corto?...

¿Se vá a mantener a las clases contribuyentes en la incertidumbre meses y meses, y hasta años y años, del resultado del exámen de todos esos balances que comprenden cuatro ejercicios desde 1920 a 1925?

Para practicar la investigación que se propuso el doctor Hernández Cartaya en esos documentos, fué preciso destinar un personal numeroso a la Sección de Rentas Terrestres, y no basta el nombrado, que a pesar de rendir una labor extraordinaria no puede avanzar si no muy lentamente en ese trabajo. Se necesitarían cientos de inspectores para recorrer toda la Isla y comprobar el "millón" de balances que están pendientes de la aprobación definitiva de Hacienda; y ya se ha visto, que el solo anuncio de la llegada de un inspector de esa clase a las poblaciones del interior, produce un pánico enorme en las clases mercantiles agobiadas hoy mas que nunca por una crisis económica en la que muchos negocios naufragan.

Creemos por lo expuesto, que el doctor Hernández Cartaya, hombre que reune las encomiables cualidades de escrupuloso cumplidor de la Ley y al mismo tiempo de intenso amor a la justicia, no ha de oponerse a que por una disposición legislativa, queden a salvo las clases contribuyentes de la amenaza que hoy tienen encima y que está produciendo incontables perjuicios al comercio.

DESDE ESPAÑA

PARECERES

—Acabo de romper con Julio Antonio, tita Lola y esta vez sí para siempre.

—Válgame Dios, y qué fuegos que traes, sobrinita Paloma. ¡Para siempre has dicho?

—Sí, sí, para siempre, para toda la vida!

Y la muchacha, cuyo nombre evoca los más líricos poemas, los más castos idilios, sacude sus leonadas y escasas guedejas en un arranque de furia que hace reír a su calmosa confidente. La tía Lola es la tía ideal para cualquier sobrinita aturdida e indigesta de mimos y de halagos; aún no ha llegado a los cuarenta; es todavía muy guapa y sus grandes ojos "claros y serenos" tienen siempre la intensidad de luz que acopian en sus frecuentes escapadas hacia el azul. Esto no ocurre precisamente porque la "tita" sea una mística contemplativa, sino porque ama con acendrada pasión las cosas radiantes y diáfanas y es lo que ella repite muchas veces a su alocada sobrina:

—Mira, Paloma, no es bueno fijar los ojos tanto en la tierra, porque acabamos teniendo las ideas enanas.

Habrase visto cosa más singular? No, si era para creer en todos esos misterios de la metapsíquica y algunos otros más. Juntamente las palabras que encendieron el enojo de la novia, hasta hacerlo reventar como una hoguera crepitante y devastadora, fueron las mismas... si las mismas que la tía Lola solía repetir como argumento contra las tozudeces de la señorita. Ahora en este suave mediodía otoñal, la frágil muñeca de tez ambarina y vivos ojos yace encogida en un sillón como una gatita friolera, su boca se repulga en apretado mohín; y pesadilla para su cerebro, son las últimas palabras de Julio Antonio:

—Tú lo has dicho, Paloma, tú tienes tus ideas y yo tengo las mías. Qué lástima que las tuyas sean tan enanas que apenas se levantan del suelo...!

¡Ay, ay, ay, qué mal le habían hecho esta compasión y esta comparación! Y después de todo, cuáles eran sus ideas, vamos a ver? ¿Qué encontraba de vitando aquel seriote de novio en que a ella le gustara extremadamente la independencia? ¿Para qué había de servirle su considerable fortuna sino para ayudarla a ser cada día más dueña de sí misma y de sus actos? ¿Acaso su poderosa y perfumada juventud no le daba el derecho a disfrutar de todas las emociones del lujo, de la moda y del sport? Acababa de adquirir un coche primoroso y luciente, como el estuche de una alhaja y su empeño más decidido era el de conducirlo sola, absolutamente libre de toda pasión y advertencia. Julio Antonio le expuso mil razones de sensatez; ella quiso entender que trataba de imponerle una voluntad enojosa y arbitraria, enfurruñosa como una chiquilleja ineducada, y acabó por soltar un exabrupto:

Amigo mío, empezamos a no comprendernos...

El la miró como si de repente se le apareciera bajo una forma desusada y ella prosiguió:

—Por este camino, ni tú me harás dichosa, ni yo sabré hacerte feliz; no quiero malograr tu vida, Julio Antonio. No son las mismas nuestras ideas.

Aplastado por lo imprevisto, el maltratado amante sólo pudo responder las frases ya citadas y alejarse de la hermosa criatura que "tenía sus ideas".

Paloma está a punto de echarse en los brazos de la tita Lola y contar "su fracaso" en un gemido. Esta, que sabe hasta dónde llega la niñería de su adorada y malcriada sobrinita, teme provocar una escena amarga. Sabe también que Julio Antonio es "todo un hombre", y pierde la esperanza de una reconciliación cuando oye afirmar a la testaruda palomita:

—El tenía sus ideas... Y yo tengo las mías...!

M. V. DE CABAL.

El Usurero Desconocido

(Para el DIARIO DE LA MARINA)

En Praga ha acaecido un suceso macabro-pintoresco, que debe servir de ejemplaridad a los hombres vanidosos que aspiran a no ser olvidados por la posteridad. En la gran guerra murió un joven músico de gran talento y su pérdida fué muy llorada por los checoeslovacos. Se rescató su cadáver y se enterró en tierra patria. Ahora, se ha tratado de hacerle todos los honores debidos con gran solemnidad pública, para cuyo acto acudió un hermano del difunto, que hacía años vivía en el Cairo, dedicado al comercio. Y en el día memorable, después de los discursos oficiales, se procedió a desenterrar al músico para trasladarle al Panteón de los héroes nacionales. Y he aquí lo inesperado. Aquellos restos no eran los del artista. El hermano del finado confesó que aquel cadáver le era totalmente desconocido, a pesar de que en el registro necrológico figuraba como tal músico glorioso. El cadáver apócrifo fué devuelto a la mesa, después de sufrir algunas acusaciones de suplantación de personalidad.

La burocracia fúnebre se puede equivocar ya que la muerte le quita el tipo y le borra la cara al personaje más caracterizado. En la escamonda de los cementerios del Oeste, en cuyos nichos estaba empaquetado lo más ilustre del siglo XIX, sin duda han acaecido equivocaciones pintorescas y al panteón de hombres ilustres, no han ido precisamente las cenizas de los artistas, ni los huesos de los genios, ni el polvo de los grandes políticos. Es tan fácil meter en una caja los restos de otro señor que fué Covachuelista, abogado o nada más que aristócrata—un duque cualquiera sin importancia intelectual—en lugar de Bretón de los Herreros o de Quintana! Aquellos restos muy respetables, por otra parte, no deben experimentar satisfacción alguna por el honor póstumo, ni los restos confundidos,—a pesar de ser literatos—tampoco sentirán ya mortificada su vanidad. Verdaderamente la cosa carece de importancia y puede, como digo, servir de ejemplaridad para atenuar el orgullo de los vivos perilustres. Es una lección mística.

Para las familias atribuladas, el asunto cambia de aspecto. Según nos refirió un cronista de guerra, un general presumía que su hijo—valeroso oficial—había sucumbido en un combate. Aquella noche, tuvo el deseo de encontrar su cadáver y en unión de otros jefes, soldados y periodistas se dedicó a buscarlo, entre montones de víctimas. Era tarea difícil porque los Ayuntamientos no se han preocupado nunca de poner arcos voltaicos en los campos de batalla y la débil linterna que traían era insuficiente para una rebusca minuciosa. Al cabo, se detuvieron ante un muerto que **parecía él**; pero tenía el rostro deshecho por las balas. Lo registraron y no hallaron documentación, ni las joyas de su uso, ni dinero. . . naturalmente. Tras de los ejércitos van algunas veces ladrones macabros. El general, sin embargo, creyó reconocerle por algunos vagos indicios y destacándose exclamó solemnemente.

—¡!Señores: recemos un padrenuestro, **por si acaso** es el cadáver de mi hijo.

Esta salvedad honraba al atribulado padre, porque no es cosa de perder el tiempo orando ante un difunto cualquiera.

D. Salvador María Granés, el escritor satírico, tuvo una vez que ir al entierro de otro literato, pero se le hizo algo tarde y cuando llegó, ya no estaba la carroza ante la puerta de la casa mortuoria.

—Han sacado ya el **fiambre** ¿verdad?—Sí, señor, por allí—va el carro—le respondió una comadre oficiosa que se estaba peinando al sol.

En efecto, por el final de la calle vió cómo avanzaba lentamente el melancólico cortejo, al cual se unió, dispuesto a rendir la postrera cortesía, que solemos dispensar a nuestros amigos dejándoles en la yacija, de la que no pueden mudarse espontáneamente. Pero al borde de la fosa, cuando se acercó emocionado, a darle al llorado camarada, el último adiós por la mirilla del ataud. Soltó una de sus exclamaciones categóricas, de esas que justifican una multa de cincuenta pesetas y gritó dirigiéndose a los señores enlevitados que presidían el duelo.

—Pero ¿quién es este cochino cadáver, que yo no le conozco?—

Granés, se había unido al entierro de un pingüe prestamista, vecino de su camarada, que **había vencido**—como diría Manolo Vico—en la misma fecha. Y además tuvo que pagar quince pesetas de coche, por acompañar a su última morada al usurero desconocido.

Emilio CARRERE

A TRAVES DE LA VIDA

POR HECTOR DE SAAVEDRA

Si no fuera porque las relaciones son tirantes con Italia y la situación no es para bromas, ya el "esprit" francés hubiera presentado la parte cómica que hay al lado de todo drama, al comentar, en la noticia del día, que aquí se llama "le plat du four" como si fuera cuestión de estómago, el atentado a Mussolini correspondiente a la semana actual; porque el carácter de los franceses, muy semejante al de los cubanos, ríe y bromea en los momentos más trágicos. Precisamente contaba el otro día el general Matías Betancourt, en una tertulia en que estábamos, que en una ocasión en que estuvieron batiéndose quince horas seguidas con la columna española, al terminarse, al fin, el combate, por agotamiento en ambas partes, oyó a uno de sus extenuados compañeros que al ver la retirada hacia el pueblo, del enemigo, decía con envidia:

—¡Y pensar que va ahora a meterse un Bacardí!

Si este hecho, como muchos semejantes, no fuera perfectamente histórico, parecería una espiritual ocurrencia de Somines, porque el espíritu de nuestra raza tan dado a la tragedia que llama con esta palabra no solo al poema dramático de argumento grandioso, que es la primera significación que le da la Academia, sino la "riña o discusión violenta" que se establece entre las personas, el ánimo, repito, se mantiene risueño y placentero ante la faz de la muerte.

Pero esto de Mussolini es demasiado serio porque muestra la estulticia humana y el sentimiento personal en toda su injusta y repugnante desnudez. Si la nación entera está contenta y satisfecha con su ídolo, que es sin disputa, un hombre superior, no hay derecho, ni razón ni sano juicio que justifique la decisión de matarlo. Si la inteligencia del hombre le ha de servir para proceder como no lo hacen las fieras, ni aun en las fábulas de Esopo, a la verdad que no hay para vanagloriarse de la superioridad humana.

Porque Mussolini, caballeroso y confiado se entrega indefenso a sus compatriotas, he aquí que "el hombre civilizado de occidente" aprovecha este rasgo de nobleza para asesinarlo traidoramente. Si hiciera como el mariscal Tchang So Lin no le sucedería nada de eso. El gobernador general de la Manchuria, que reside en Moukden y con su genio y entereza ha reorganizado todo el país, desenvuelto su riqueza, suprimido la malversación y asegurado la paz a fuerza de un régimen severísimo, ha comprendido que los hombres de oriente son tan defectuosos como los de occidente y que la manera de estimarlos, como lo hacemos nosotros, es un error. Cuando sale a la calle en Moukden la policía desde una hora antes hace evacuar las calles de su tránsito. Todas las ventanas deben estar cerradas y el que se asome a ellas debe de estar seguro de recibir un tiro y cuando todo está desierto salen cuatro inmensos automóviles, que son cuatro monstruos blindados, de los que emergen las bocas de las ametralladoras y llevan al estribo soldados armados hasta los dientes. Los cuatro carro sparten como una tromba y no se sabe en cuál va el gobernador Tchang So Lin.

Esto no es una novela sino el informe serio de un redactor del Journal, que es nada menos que el literato Pierre Benoit, cuyo nombre no le permite exagerar ni mentir.

Pues así es como proceden, sin duda con más juicio, los hombres del Oriente que los del otro extremo miran con cierto aire de superioridad. Preciso es ser inferior a una bestia para hacer con figuras como la de Carnot y el pobre Humberto de Saboya la indigna acción que tanto rebaja a la especie humana.

Yo estoy muy orgulloso de que en mi pequeño y humilde país, no hayamos, no obstante el mal ejemplo de otras naciones, practicado esas venganzas, ni aun con aquel tirano sanguinario de Weyler que decretó con la reconcentración la muerte de miles de mujeres y niños. Pudo, fácilmente, haber sido asesinado, y sin embargo los cubanos lo respetaron.

Ahora bien: ¿cuál va a ser el destino de las naciones, si sus mejores hombres, los que surjen en los momentos críticos como el Mustafá Kemal, el Mussolini y el mismo Primo de Rivera, si han de pagar con la vida el esfuerzo de patriotismo que hacen por la tierra amada?

Tendrá que entronizarse el sistema de los Francia y de los Rosas, en América y el de este amable gobernador de la Manchuria, pero si el hombre no fuera el extraño animal que es, consideraría que no vale la pena de vivir la vida cuando es entre vilipendios y sobresaltos, y que es más feliz un modesto empleado de obras públicas que el Secretario del ramo

París 6 de Noviembre de 1926.

LA REPUBLICA TURCA Y EL SOVIET DE MOSCOU

TCHITOHERIN, A FAVOR DE CONCIERTOS INTERNACIONALES, EN VISTA DEL FRACASO DE LA PROPAGANDA DEL COMUNISMO POR TRAMAS REVOLUCIONARIAS

(Por Tiburcio Castañeda)

Apropósito de la Conferencia celebrada en Odessa entre el Ministro de Estado de Turquía, a quien le dió su Delegación para ese caso el Presidente Kemal Bajá, y el Comisario de Estado de la Oficina Política del Soviet, Tchitcherin, se echó a volar la afirmación de que se había llegado a un concierto de las Naciones Asiáticas para formar una Liga de defensa contra las ambiciones de Europa y los Estados Unidos, en territorios asiáticos.

Daba cierto aspecto de posibilidad a esa Unión Pan-Asiática, el examen actual de los choques de intereses europeos con los asiáticos en Diversas Naciones, los cuales se han producido, a decir verdad, ya por el abandono en que algunas Naciones de Europa han dejado sus intereses asiáticos, ya por creer el Soviet ruso que hallaría una compensación en la extensión de su influencia en Asia, de la que perdió totalmente en los Estados Unidos de América y en Europa.

Ahora, cuando el soviet estaba radiante de gozo porque pensaba que el triunfo parcial de los Cantoneses en China le iba a dar allí una compensación de lo perdido en América y en Euorpa, se anuncia ya que las Naciones de Europa y los Estados Unidos se han puesto de acuerdo para dar un alto al comunismo ruso-cantonés, por pensar que más vale una China unitaria con un jefe como Wu Pei Fu, que es individualista, y no digo bajo Chang Iso Lin porque su mando en China supondría por ende una supremacía allí del Japón que siempre ha apoyado a ese Tuchun de Manchuria para poder correr con libertad y regularidad los trenes de la línea ferrocarrilera de Chita a Vladivostok.

En Persia los ingleses dominan todavía y la dirección financiera de la Nación se halla en manos de un norte-americano.

En cuanto a países relativamente pequeños como Bokara, ya tiene allí predominio Moscou, habiendo establecido un Soviet.

Y aunque la India inglesa se ha desperezado un poco y mostrado su disgusto porque la Conferencia Imperial de Londres no le ha dado el estatuto autonómico de los demás Dominios, poco puede hacer mientras se estén celebrando sesiones parlamentarias en Delhi con ribetes de representación Nacional y si sigue Inglaterra prohibiendo allí el uso de toda clase de armas.

Como se ve no le quedaba al Soviet ninguna otra Nación Asiática, sino Turquía, donde extender su comunismo que para el Soviet constituye una obsesión, como lo demuestra, porque ha arrojado del seno de su Consejo Político a Sinovieff porque fracasó en todas las conspiraciones comunistas en las Naciones de Europa, desde Inglaterra hasta Rumanía pasando por Alemania y Bulgaria donde dejo huellas sangrientas, y lo ha reemplazado por Tchitcherin que usa procedimientos diplomáticos en su propaganda y no bombas y ametralladoras.

Y a Turquía le propuso Tchitcherin esa Unión Pan-Asiática, que no se ha podido lograr, porque como he dicho en lo qoe va expuesto, le faltaron Naciones asiáticos con las que se podría unir Rusia.

Queda pues concretada a un Tratado con Turquía, en Odessa, toda esa decantada Unión Pan-Asiática. No se ha publicado ni por el Soviet ni por Turquía dato alguno sobre ese Tratado que algunos dicen fué solo de arbitrage y no de alianza.

Veamos lo que adelantó Kemal Bajá, sobre el Convenio que se intentaba con Rusia, en un discurso pronunciado en el Consejo de Guerra, en la capital, Angora, en el mes de Noviembre último.

Aludiendo al ahorcamiento de sus trece antiguos amigos del Partido de los "Jóvenes Turcos, y que se suponía conspiraban contra él, comenzó y dijo que en el interior había tranquilidad completa en la Repúblcia; pero que corría peligro por las amenazas del exterior.

Citó a tres de las Naciones de Europa que querían ver a la República turca destruída.

Según Kemal, Inglaterra ve en Turquía una amenaza para su Imperio por la influencia que pueda tener en Afgahnistang y Persia; y ella es la que instiga a Italia a prepararse contra Turquía, y "Francia oye los discursos de grandeza de Mussolini, a nuestras expensas." Inglaterra y Francia creen que intigando al Duce contra nosotros, se dedicará solo a esa aventura imperialista de conquistar y enseñorearse de Turquía. Inglaterra piensa que tanto Italia como Turquía saldrían completamente aniquiladas de una guerra entre ellas y así podría continuar sin trabas su invasora política extranjera."

Rusia propuso a Turquía, según dijo Kemal Bajá, ayudarla con tres Divisiones de su Ejército, colocando una División en la frontera de Rumanía; durante varios meses Kemal Bajá no contestó a las proposiciones de Rusia, porque estaban esperando un préstamo de los Estados Unidos o de Europa; y esa amenaza de una guerra con Italia empujada por Inglaterra ha decidido a Kemal Bajá, a prescindir de ese Empréstito Norte-Americano o europeo que no llegaba, y a ponerse en relación con Rusia.

"Como quiera que Inglaterra, decía Kemal Bajá, domina a la Liga de Naciones podríamos crear una Institución oriental tan pomposa y siniestra como la Liga de Naciones de Ginebra."

"Si esa Liga de Naciones de Asia, fuese presidida por el Soviet ruso, sería una Institución poderosa que podría ser utilizada por Turquía como una enorme amenaza a Inglaterra en el Extremo Oriente y como un desafío a las Naciones del Mediterráneo, que pudieran luchar con nosotros; tales son Italia y Gracia."

Ya ha sondeado Kemal Bajá a Persia y dice el Shah que piensa muy loable esa Unión Pan-Asiática.

Pretende Kemal Bajá que esa Liga Asiática produciría terror en Europa, porque desde el primer momento se constituiría para resistir las agresiones de Europa.

Después de ese discurso de Kemal Bajá, ha de preguntarse si será cierto que se hayan pactado las bases de esa Liga Asiática.

Pero lo que sí puede afirmarse es que no pasarán muchos años sin que Turquía tenga que abandonar a Andrinopolis y Constantinopla; y yo creo que Italia ha de pensar sin tregua en rescatar esas dos ciudades que llevan nombres de Emperadores romanos, que fueron luego cristianas, y que es un anacronismo político y religioso que continúen siendo turcas.

En Asia que manden cuanto puedan.

HACE 93 AÑOS

Hojeando nuestra colección, número por número. Del número 396. Miércoles 17 de julio de 1833

"NOMBRAMIENTOS"

"El Escmo. señor Capitán General ha nombrado, con fecha 18 de junio último, al capitán graduado don Manuel Pérez de Alderete, para ayudante mayor de esta plaza, cuyo empleo se hallaba vacante por fallecimiento del teniente coronel don Francisco Seydel.

Los Escmos. señores Gobernador y Capitán General y Superintendente general de Real Hacienda, han expedido para el siguiente bienio título de Juez de bienes de difuntos de esta ciudad y su jurisdicción al señor doctor J. Joaquín de Uriarte y Landa, Intendente honorario de provincia".

EN EL DIORAMA

El director de la compañía, anuncia la próxima representación de

"LA FAMILIA ARABE"
o sea
ABUFAR

Cuya representación tendrá efecto el 5 del próximo agosto; y para que esta tenga todo el lucimiento posible, se está haciendo ya un nuevo vestuario de árabes y todo lo perteneciente a su decoración".

INDUSTRIAS COMPLEMENTARIAS

He aquí un establecimiento dedicado a explotar a hombres con cabeza, adornándosela material y espiritualmente.

Fué la tienda "El Sol de la Habana", calle de la Muralla, esquina a la del Aguacate y Jimagua.

Anunciaba, en efecto, "sombreros negros, superiores, de moda, a 6 pesos; idem finos, a 4, 3 y medio y 3 pesos".

Y al mismo tiempo "un surtido de obras selectas como la Física Universal de Brision, las obras de Lope de Vega, 21 tomos: las historias de Grecia, España; y la Araunaca de Ercilla: los viajes de Anacarsis por Grecia y de Pons fuera de España".

Siendo de notarse, con vista del grabado que adorna el anuncio, que los sombreros tenían una copa muy alta, como para que al marchante le cupiera tanta erudición en la cabeza.

Del No. 304.—Lunes 15 Julio de 1833.

LA "REVISTA CUBANA"

Se anuncia la publicación del número 8 de la "Revista Cubana" y las materias contenidas.

Entre ellas:

"Contestación al oficio del Excmo. Sr. Gobernador y Capitán General, pidiendo a D. José de la Luz que le acompañase las observaciones meteorológicas practicadas durante la epidemia, con las reflexiones que juzgase convenientes sobre el estudio de la atmósfera para ilustrar la cuestión del cólera morbo.

El autor de este oficio ha enriquecido su trabajo con unas notas tan luminosas como profundas y que merecen la consideración, no sólo del público en general, sino de los médicos en particular".

EL DELIRIO DE VACUNA

Nota tomada de los avisos oficiales:

"Vacuna.—Se facilita a las nueve de la mañana en la sacristía de San Nicolás, y en la ermita de San Luis Gonzaga; y en la casa de la Beneficencia a las 10 de la misma.

Se facilita en el Diorama y en Casa-Blanca a las 11 de la mañana".

Es decir, que por donde quiera se tropezaba uno con la vacunación: en la Iglesia, en el Teatro y hasta en los paseos por los alrededores.

Sería curioso saber si en la sacristía era el sacristán el vacunador, y en el Teatro el acomodador y en las afueras los guardias rurales urbanos.

PASAJEROS

Llegados por el puerto de la Habana el día anterior:

De Nueva Orleans: D. Ignacio Boner; Don Francisco Gumal; Don Francisco Planes.

De Charleston: Don Joaquín María del Valle.

VERSOS SELECTOS

EL SECRETO

¡Qué sola la amada mía!
¡Qué sola y triste se hallaba!
¡Pobre Santa! ¡Sollozaba
y nadie la comprendía!

Llegué a su lado. Tenía
las manos yertas y estaba
tan dolida, que me daba
miedo ver como sufría.

La dije entonces:—Gloriosa
hermana del Bien, ¿qué cosa
hoy motiva tu aflición?

Y trémula, sollozando,
me respondió suspirando:
—Que me duele el corazón...!

E. CARRERE

LA MAS GRANDE ESPAÑA

LA REGION GALLEGA Y EL CONGRESO DE ECONOMIA DE LUGO

Llega a mis manos un ejemplar del interesante folleto, editado por el Ayuntamiento de Lugo, que contiene los trabajos presentados al Primer Congreso de Economía Gallega celebrado en la histórica Ciudad del Sacramento hace poco más de un año. Tuvo este Congreso la característica de sentir la preocupación primordial del enlace de las seculares aspiraciones gallegas con las nuevas condiciones políticas surgidas del golpe de Estado de Septiembre de 1923. Pero ello, con ser una nota singular, no altera su condición esencial de ser también un eslabón más en la magnífica cadena que forman las diversas reuniones celebradas en Galicia, en lo que va de siglo, reivindicatorias de la personalidad social y política de aquel antiguo reino. Iniciaron la tarea las famosas Asambleas de Monforte, que brotaron al calor del magno movimiento de Solidaridad Gallega; siguióle la Asamblea de Ribadavia, de carácter esencialmente agrario; más tarde, con la organización de las Federaciones Agrarias, advino el primer Congreso Agrario de Tuy, al que siguió el de La Coruña, siendo el tercero de la serie el que acaba de reunirse en Pontevedra. Entre estos dos últimos Congresos, hubo de celebrarse, con éxito brillantísimo, el de Economía Gallega, celebrado en Lugo, y cuyos trabajos y conclusiones se contienen en el folleto que tengo a la vista.

Aparte de los temas de índole material y práctica—Agricultura, Ganadería e Industrias derivadas, Comercio, Turismo, etc.—el que más repercusión alcanzó fué el de "Gobierno Regional", del que hubo de ser natural secuela y complemento el de "Gobierno municipal rural". Importa advertir que las ponencias y las conclusiones de estos dos temas fueron aprobadas por unanimidad, y que presidía el Congreso el General del Cuerpo Jurídico del Ejército e ilustre escritor agrario don Valeriano Villanueva, formando parte de la mesa los Alcaldes de La Coruña y Lugo, el Gobernador Militar de la provincia, el Dean de la Santa Iglesia Catedral lucense, el Director del Instituto y otras autoridades; habiendo asistido como congresistas, catedráticos, funcionarios públicos, industriales, normalistas, comerciantes, agricultores, literatos, todo, en fin, lo que en Galicia representa cultura y trabajo.

Tuve la honra de suscribir, con mi entrañable amigo Antonio Losada Diéguez, catedrático del Instituto provincial de Pontevedra, la ponencia sobre "Gobierno Regional", en cuya discusión, de altos vuelos y extraordinaria elocuencia, tomaron parte notables oradores y polemistas. De su texto original copio los párrafos que creo de mayor interés para los gallegos de Cuba.

"Preámbulo.—Creyendo ser fiel expresión de un sentir colectivo, el Congreso afirma la posibilidad de Galicia autónoma dentro de la unidad del Estado español, y considera una justa aspiración el reconocimiento de su personalidad jurídica y social.

Las conclusiones presentadas a la apreciación del Congreso por la Sección del "Gobierno Regional", no son expresión más que de un programa que creemos podrá ser aceptado por representantes de distintas tendencias, dentro de lo que permite la realidad legislativa actual.

Desde luego, nos parece necesaria la reforma del Estatuto Provincial en su libro tercero, pues en él no se resuelve la antinomia latente en todo el Estatuto, nacida de admitir por un lado solamente personalidad a la región constituída por la agrupación de municipios, y por otro no se consiente alteración en las provincias actuales, ni se consigna nada referente a las relaciones entre los organismos regionales y las Diputaciones provinciales subsistentes.

Nos parecen también excesivas las exigencias del Estatuto Provincial para la constitución de las Regiones. La voluntad colectiva tiene formas de expresión más elocuentes y más verdaderas que los votos y los informes de los organismos oficiales.

Por otra parte, la Región, tal como la concibe el vigente Estatuto Provincial, parece ser resultado de un proceso de regionalización espontánea, iniciado en el seno mismo del pueblo que aspira a constituirse en Región diferenciada, con caracteres propios, para llegar evolutivamente y por etapas plenas de normalidad y eficiencia, hasta los límites del más amplio autonomismo dentro de la total agrupación ibérica.

Nosotros estimamos en todo su valor este modo procesal de autorregionalización que conserva todo el aroma de lo tradicional y robustece el sentimiento del deber y la conciencia del esfuerzo; pero reclamamos del Poder público que no entorpezca, antes bien ampare y favorezca, esta nobilísima tendencia.

Para ello es necesario que mediante disposiciones normativas, aplicadas por sus órganos de ejecución, con absoluta lealtad, garantice las manifestaciones de la voluntad popular en el sentido en que parece inspirarse aquella frase del preámbulo del Estatuto Provincial que afirma el propósito del Gobierno de "ofrecer cauce a esa hipotética coyuntura", añadiendo que "al abocetarlo, se inspira en el proyecto de 1919, aunque con mayor generosidad que la de aquel legislador".

Si en efecto la Región ha de surgir, como en el citado preámbulo se dice, de las mismas entrañas del país, de los municipios, en fin, es preciso que estos puedan expresar sus deseos de organizar la Región con plena libertad, y sin más cortapisas que las que establecen las leyes penales en cuanto atañe a lo que pudiera haber de delictivo en la manifestación explícita y deliberada de la voluntad, y en la eficacia de los acuerdos adoptados.

Creemos pertinente, con tal motivo, dedicar un recuerdo a la antigua Junta Superior del Reino de Galicia, representante de la voluntad de los municipios de las siete clásicas provincias gallegas y que ofrecía una admirable base para renovar sobre ella la organización regional de nuestra tierra".

La ponencia abarca los siguientes temas: Conciertos Económicos; inspirados en las bases presentadas por la Diputación Provincial de Guipúzcoa al Directorio Militar, en su interesante Memoria de 29 de Diciembre de 1923, en cuanto fueren aplicables a Galicia; Relaciones Económicas de la Región con el Estado, fundadas en el principio de justicia distributiva según el cual los gallegos deben contribuir a las cargas del Estado en proporción igual, no mayor ni menor, que el resto de los españoles. (Hasta ahora Galicia da al Estado dos veces más de lo que de él recibe); Gobierno regional, constituído por un Consejo permanente y una Asamblea Regional, teniendo a su frente, como representante del Estado, un Gobernador regional, de libre nombramiento del Gobierno Central; Funciones del Poder Regional, Facultades de la Asamblea, Funciones del Consejo permanente y Reforma de servicios.

Termina la ponencia con estas palabras:

"Para hacer un estudio más completo y documentado, previa aportación de datos y crítica de opiniones que pudieran modificar en algún detalle el concepto legal de la organización regionalista que aquí esbozamos, creemos de absoluta necesidad que este primer Congreso de Economía Regional de Galicia acuerde la convocatoria de un segundo Congreso de la misma índole, el cual no deberá disolverse sin haber adoptado en firme una resolución, fijando desde ahora la fecha y el lugar en que la nueva reunión ha de celebrarse, estimando nosotros que no deberá diferirse por un plazo mayor de ocho meses".

¿Veremos pronto la reunión de los verdaderos Estados Generales de Galicia autónoma? Tengo fe profunda en que ello está próximo...

JOSE G. ACUÑA.

TELEFONOS DEL "DIARIO"

PARA QUEJAS Y SUBSCRIPCIONES LLAMESE A LOS NUMEROS

M-8404 y A-5334

M.E.C.D. 2016

El Día Siete de Diciembre se Celebrará la 25 Convención de Base Ball en Asheville

HABANA Y CUBA JUGARAN ESTA TARDE A LAS TRES EN ALMENDARES PARK

OSCAR CHARLESTON BATEO UN JONRON CON TRES EN BASES

Es un problema para Pelayo Chacón la escasez de lanzadores en su novena

Ante una concurrencia tan escasa como la que concurría a los juegos de verano se efectuó en el Stadium en la tarde de ayer un juego en opción al Campeonato Triangular entre los clubs Habana Red Sox y Marianao, ganando los medias rojas con score de 9 por 4.

El Marianao, sin pitchers, perdió. Y seguirá perdiendo mientras no encuentre lanzadores para reforzar su "staff". Se argüirá que Ardillú Morera, "el mejor pitcher del mundo", mantuvo sin carreras, y con muy pocos hits a los contrarios durante siete innings. Pero no podrá negarse que ello fué una de las tantas sorpresas del base ball; también Isidro Fabré dió una lechada en su anterior juego y sin embargo ayer, en un inning y un tercio que pitcheó, le dieron seis hits y le hicieron cinco carreras.

Con esa ventaja empezaron los Red Sox. Después en el cuarto acto un error de Marcell dió motivo a la primera carrera de los marianenses, pues con dos outs y un hombre en segunda tiró mal a Joseíto. Y en el sexto hicieron tres más, poniéndose a una carrera de diferencia. Dos de estas carreras fueron producidas por un tribey del veterano glorioso Pelayo Chacón, quien a renglón seguido, sorprendiendo a sus mismos compañeros, hizo un robo de home tan preciso, que ni el mismo Ty Cobb en sus buenos tiempos lo hubiera mejorado.

Mientras tanto Ardillú Morera y el cojo Gámiz, la "batería" de los tiempos aquellos del base ball semiprofesional en Las Tres Palmas, tenía a pan y agua a los boys de Joseíto; pero en el inning de recoger los bats, en el noveno, se llenaron las bases y a Charleston se le ocurrió batear duro y disparó una bestial línea entre center y right y se anotó un home run, echando así por el suelo toda la buena labor que hasta ese momento había realizado Morera.

Realmente lo único bueno que vimos en el juego además del cuadrangular de Charleston y de sus dos cogidas en el inning final, fué el espectacular robo de home de Pelayo (que fué la nota más interesante) y también la línea de Oms que Quintanita convirtió en out, en el primer inning, dando un salto felino.

A continuación va el score:

HABANA

	V.	C.	H.	O.	A.	E.
Ramos, rf.	5	1	2	0	0	0
J. Rodríguez, 1b.	3	2	1	8	0	0
O. Rguez. 2b.	3	1	0	1	2	0
Charleston, cf.	3	2	2	4	0	0
Marcell, 3b.	5	1	1	3	2	1
Pérez, c.	3	0	1	5	0	0
Quintana, ss.	4	0	0	3	3	0
Puig, lf.	4	0	1	2	0	0
Lee, p.	3	1	3	0	1	0
Morín, c.	1	0	0	1	0	0
Acosta, p.	1	1	0	0	2	0
Totales	35	9	11	27	10	1

MARIANAO

	V.	C.	H.	O.	A.	E
Crespo, lf. 2b.	3	0	0	4	8	0
Portuondo, 3b.	3	0	0	1	1	0
Oms, cf.	2	2	1	2	0	0
Smith, 2b.	0	0	0	0	0	0
Mesa, rf.	4	1	0	1	0	0
Chacón, ss.	4	1	2	3	4	0
Fernández, 1b.	4	0	1	16	1	0
Gámiz, c.	3	0	0	0	0	0
Fabré, p. lf.	4	0	1	0	3	0
Morera, p.	4	0	0	0	2	0
Totales	31	4	5	27	19	0

Continúa en la página DIECIOCHO

CAMPEON DEL PESO BANTAM, DE NEW YORK

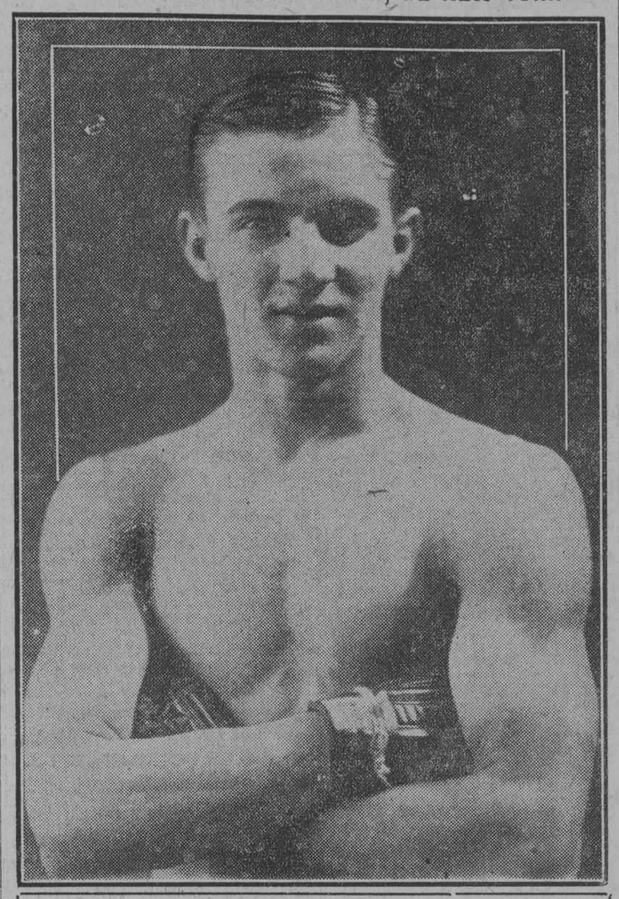

Este es el muchacho cubano de 18 años, Johnny Cruz, que en la ciudad de New York logró derrotar a todos los oponentes de su peso (bantam weight) de la clase amateur, habiendo celebrado los matches en Madison Square Garden y ganado como premio una sortija de oro y brillantes, regalo de Tex Rickard. El domingo boxeará en la Arena Colón con Eugenio Molinos, campeón amateur de Cuba, por tres años, de la misma división bantam. Existe entre los fanáticos el mayor entusiasmo por presenciar este encuentro.

VENCIO MADRIGAL Y LOBETO CONTRA DOS BUENOS JUGADORES

Esta noche hay un gran partido: Sierra-Usátegui y los hermanos Pérez

La segunda sesión del gran Campeonato de hand-ball por parejas que se está celebrando en la hermosa cancha del Club de los Arquitectos, fué un éxito como el conseguido en la noche inaugural que se celebró el lunes. Si grande fué el entusiasmo la noche inaugural mayor resultó aún el de anoche, pues había gran interés entre los amantes del sport de la pelota a mano por presenciar el encuentro en el que eran contendientes de una parte, la pareja que se considera invencible: Lobeto-Madrigal.

Fué precisamente éste el primer partido celebrado, y contra ese duetto salió otro formadopo r Morales-Lagueruela que es también de pronóstico. El match, como se esperaba, resultó bonito y bastante reñido, siendo Moralitos a pesar de que perdió uno de los más distinguidos. En la última decena se esforzaron Lobeto y Madrigal y sacaron una ventaja de tres tantos que fué con la que ganaron al final.

Carvajal y Rey, este último Campeón del Club Ferroviario, vencieron a Calvo-Zayas con anotación de 30x16. Los primeros hicieron un juego muy agresivo y desde el comienzo hasta el final, fueron ellos los dueños de la cancha.

El tercer encuentro anunciado era el de Guedes-Castroverde contra Ruiz-Portela, pero como los primeros no se presentaron, los últimos ganaron por "default", con la anotación legislativa de 30x00.

Para esta noche hay anunciados tres buenos partidos. Dos finales de la primera yuelta y el primero de la segunda, que será entre las dos parejas vencedoras en los dos primeros partidos de la noche del lunes.

Los juegos se celebrarán por este orden:

1.—Sotelo-Guerra vs. Díaz-Díaz.
2.—Figarola-Padrón vs. Arissó-Argudín.
3.—Sierra-Usátegui vs. Hermanos Pérez.

Este será el partido de la emoción, pues en dicho encuentro pueden encontrar la horma de sus zapatos los hermanos Pérez. Los vedadistas Sierra y Usátegui tienen un "wind" a toda prueba y su juego de defensiva marea a cualquiera.

Un motivo para que se vuelva a llenar de fanáticos esta noche el Club de los Arquitectos.

EN ALMENDARES PARK

Se baten esta tarde en Almendares Park los teams Cuba y Habana, dos de los fuertes integrantes del Campeonato Nacional de Base Ball Profesional que tan espléndidos juegos se encuentran dando. Los fanáticos asistirán regocijados a este match donde han de aparecer en la línea de fuego los mariscales de ambas novenas. Cueto, que está confiado en el triunfo, al igual que Mike, espera con el resultado de este encuentro afianzarse en el primer peldaño del campeonato. El match dará comienzo a las tres en punto.

J. MCGRAW BUSCA PITCHERS PARA LAS PRACTICAS DE 1927

Estas se efectuarán en los campos de Sarasota, según el anuncio oficial

NUEVA YORK, noviembre 30.—(AP)—El manager McGraw está buscando pitchers para las prácticas de Sarasota. Forman el núcleo de su cuerpo de lanzadores los seis regulares de la temporada de 1926: Greenfield, Fitzsimmonds, Barnes, McQuillan, Ring y Scott. Otro pitcher que puede considerarse como regular es el versátil Bendey, obtenido del Filadelfia a fines de temporada, y de quien McGraw dice que puede "correr, batear, pitchear, cantar de tenor, jugar la primera base y empinar un papalote".

Otros pitchers que van a las prácticas del sur son: Henry, que perteneció al Brooklyn; Courtney, que jugó con el San Francisco en 1926, y Fay Thomas, zurdo, de la Universidad de la California Meridional, que jugando por el New Haven ganó 15 juegos y perdió cuatro en la temporada última de la Liga Oriental. Los novatos de menos fama son: Ned Porter, de la Universidad de la Florida; Bill Clarkson, de Toledo; Howard Holland, de la Universidad de Virginia (derechos los tres) y el zurdo Fred Kalina, de Bloomington, estado de Illinois.

Jennings, que sigue enfermo, no será coach de los Gigantes en 1927. Su probable sustituto será Roger Bresnaham, catcher que fué famoso.

TAMBIEN COPULOS VA GANANDO SU MATCH DE CARAMBOLAS CON EL NORTEAMERICANO HOPPE

NUEVA YORK, noviembre 30.—(AP).— Hoppe, ex-campeón del billar, está luchando con muchos inconvenientes para volver a ocupar el primer puesto en su profesión. Alfredo de Oro, el veterano cubano, lo derrotó la semana pasada en un partido con ventaja, y ahora el griego Copulos le lleva un margen de 100 a 67 en los dos primeros bloques de un partido de 12 con 600 puntos en total.

TONY VENCIO POR KNOCK-OUT TECNICO EN EL CUARTO ROUND

ALBANY, Noviembre 30. (AP)—Tony Vaccarelli, pugilista neoyorkino del peso ligero, y pupilo de Johnny Dundee, derrotó por konock-out técnico a Johnny Rocco, esta noche. Rocco se lesionó un tobillo al terminar el round cuarto, teniendo el árbitro que suspender la pelea.

Por decisión, Kid Blair, peso ligero, perdió a manos de Jackie Horner, en el semifinal a diez rounds.

WILLIAM A. CAMPBELL

En estos días ha sido acremente censurado, injustificadamente, el Presidente de la Federación Occidental, Mister William A. Campbell, persona bien conocida en nuestro alto comercio y soprtmen en quien tienen depositada toda su confianza los señores Presidentes de los Clubs de foot ball de la Habana, que lo eligieron por unanimidad para ocupar dicho puesto.

Estamos casi seguros que "el hombre fuerte de nuestro futbol" no se ha contrariado en lo más mínimo por esas crónicas fuera de tono. Conocemos hace muchísimos años a Campbell, y por eso nos atrevemos a decir tal cosa. Pero de todas maneras, no nos parece mal, que ya que se le instó para que ocupara la silla presidencial de nuestro organismo máximo balompédico, y que él con un entusiasmo que raya en la exageración cumple con los deseos no ya de los Presidentes de los Clubs, sino también de la afición futbolística, dedicando al deporte un tiempo que sin duda alguna roba a sus negocios, se haga públicamente un acto de desagravio a tan distinguido caballero, que servirá al mismo tiempo para ratificarle toda la confianza que desde un principio se ha puesto en sus manos.

Yo que soy quizás el más humilde de los cronistas de futbol, lanzo la idea. Y solo deseo que sea bien acogida por las Presidentes de los Clubs, señores Armada Segrera, Negreira, Díaz-Malledo, De Diego, Badía, Gómez, Lucio Fuentes, José María Prieto, y todos los que a la idea quieran adherirse.

¿Qué opinan tan distinguidos señores?

PETER.

LOS ULTIMOS DOBLES MIXTOS SERAN ESTA NOCHE EN LOS COURTS DE CUBA TENNIS ENTRE CONOCIDOS RAQUETISTAS

Por la tarde habrá matchs de exhibición, y después de terminado el torneo se bailará con música de buena orquesta

UN EXQUISITO BUFFET AMENIZARA EL BAILE

En los courts del Cuba Tennis Club, donde no cesa por un momento la alegría que produce el fascinante pasatiempo del racket, se continúa jugando a todo vapor el torneo de dobles mixtos, con handicap, en opción a la hermosa copja de plata, trofeo que se ofrece al vencedor como gran premio al esfuerzo que se realiza.

La "gente bien" viboreña se congrega una y otra tarde, una y otra noche, en los magníficamente iluminado courts (no precisamente alrededor de la net) para ser testigos de las brillantes jugadas, del inusitado entusiasmo que a todos despierta esta espléndida lucha de racketistas, que de manera tan directa contribuyen al auge del club presidido por Pepín Fernández, el impepinable presidente que, no obstante sus múltiples atenciones en la gerencia de los almacenes de "El Encanto", le queda tiempo para distribuir actividades formando un gran centro deportivo y social, como lo es sin duda alguna la sociedad de Cocos y Martín Morales.

En los últimos encuentros se obtuvieron los siguientes resultados: la señorita O. Dubrocá y el señor J. Badell derrotaron a la pareja integrada por la señorita O. Mudel y el doctor M. A. Camejo, con score de 9-7; 2-6; 6-4.

La pareja del doctor L. Le... y señora (la pareja matrimonial) acabaron pronto con la formada por la interesante señorita Gisela Comallonga y el eternamente joven Bebito Sánchez, la anotación fué de 3-6; 8-6; 6-3. Otro match que fué rápidamente carretera abajo, resultó el de la señorita Natividad Suárez y el señor Frank Collado, que jugaron contra la señorita Amalita Castañeda y el señor Frank Muñoz, con score de 6-3; 6-2. Siendo esta pareja la derrotada.

HOY, LOS SEMI FINALES

Los semi-finales de este torneo de dobles mixtos, tendrá lugar esta noche, siendo los contrincantes al levantarse las cortinas dos matrimonios, el formado por San Pelayo y señora, y el doctor Ledón y señora. Y como último round el de la señorita Natividad Suárez y señor Frank Collado, contra la señorita Dubrocá y el señor J. Badell.

Todos los juegos de exhibición se celebran por la tarde, pero no así los que forma nel torneo de dobles mixtos, los que se juegan de noche, con una luz tan clara y fuerte como la del medio día, que la instalación de alumbrado de los courts del Cuba Tennis tiene justa fama de ser la mejor que existe en nuestra hermana insula. Después de terminado el torneo y proclamados los vencedores, habrá baile y un excelente buffet en celebración de la jornada victoriosa.

EL CAIMITO STABLE SE DISPONE A REVERDECER SUS LAURELES CON SUS DOCE EXCELENTES EJEMPLARES

Un hijo de Man O'War hará su aparición en la próxima temporada con las sedas de Sam Mc Neill.—El trainer Jack Adkins estima que sus pupilos equinos pueden hacer un buen papel.—Solo faltan diez días para que dé comienzo la gran temporada

Nos toca hoy hablar del Caimito Stable, la cuadra de más abolengo de nuestro track, pues es el único que se ha mantenido incólume con sus variantes de Samuel T. Tolón, Andrés Fernández Morrell, Armonia Stable, Carrillo y Díaz y otras mixtificaciones más, desde la segunda temporada en que se compró a Imperator hasta nuestros días.

Esta cuadra ha tenido sus momentos de gran auge cuando Datusa ganaba el Cuban Produce Stakes, y General Menocal, Aiken, Walnut Hall, Wiseman, Right Angle y el joven Riverside figuraban en sus filas. También llegó a estar en decadencia cuando habiendo desaparecido del mapa los stakes que donaba nuestro Gobierno en consorcio con el Cuba-American Jockey Club, hubo necesidad de deshacerse de los servicios de Walter-Carter y malbaratóse la finca de recría, muriendo Orestes y siendo vendidos el hoy popular semental Harmonique y las yeguas hijas de Rock Sand y Broomstick al opulento Harry D. Brown.

Hoy, con el transcurso de los años, debido al grande y desinteresado entusiasmo del doctor Alberto Inclán por el deporte de los reyes y su contacto directo, tanto con el entrenamiento en el track como con los problemas de la finca de recría, la cuadra Caimito, aunque sin las estrellas de antaño, tiene elementos de vida propios que impiden que pueda persistir en su decadencia.

LA PLANA MAYOR

El doctor Alberto Inclán es uno de los mejores trainers "aficionados"—esto tan solo en cuanto al hecho de no cobrar por sus servicios—que existen en el track de Marianao; producto suyo es su concienzudo ayudante Carlitos Fernández; a su lado siempre tiene al doctor Ricardo Gómez Murillo, catedrático de Veterinaria de nuestra Universidad Nacional; los veloces Andresito, Mitchi, Pilades y Carlota son pur sangs nacidos en su finca de Anafe que dejan bien puesto el nombre de Cuba en la temporada de invierno, y el jockey Oscar Pernia, que tantas victorias ha obtenido en todos los tracks en que ha contendido, es resultado único de la fe de Inclán cuando Carter calificaba de inútil todo lo que siquiera oliera a criollo.

Agreguemos a lo anterior que en Anafe tiene actualmente el doctor Inclán a Whisk, un soberbio hijo de Ogden y Broomleaf, yegua descendiente de Broomstick, que adquirió en Saratoga de la herencia yacente de Mr. Marrone, y que se halla al frente del establecimiento de recría en que figuran Idiola, Tango, Moonlit Way, Diversity, Fortune's Favor y Dolly Gaffney, tía carnal ésta del renombrado Crusader.

Este valiente esfuerzo que realiza el Caimito Stable, ha de verse al parecer recompensado, pues merced a los entusiasmos del General Machado, apoyados por los doctores Dolz, Céspedes, García Montes, Grau y el señor supremo de la sidra, o sea el distinguido turfman Juan Alvarado, ha de verse realizado el ideal de todo fanático hípico al discutirse de nuevo cuatro stakes como ayuda oficial que se le presta a la magna labor que llevan a cabo los señores Bowman y Flynn en el Hipódromo.

CAIMITO STABLE

Me he salido sin querer del caminо trillado a diario de mencionar algunos de los ejemplares que han de competir este invierno en el Hipódromo al extenderme en consideraciones sobre el Caimito Stable, que no es el objeto que perseguía con la presente crónica.

Por orden de edad, Riverside, Awning, Pilades, Somerby, Lagoon, June Day, Carlota, Andresito, Mitchi, Garzona, Princesita y Buchon integran la docena activa de la Cuadra Caimito. Los ocho primeros son demasiado conocidos para ser comentados; de Mitchi y Garzona podemos decir que ya en la anterior temporada dieron una idea de lo que de ellos podía esperarse; y por último, en cuanto a Princesita y Buchon, no competirán hasta enero, sin que me corresponda a mí revelar los secretos de estado.

A continuación de los anteriores debemos citar a Suzuki y Toy Along, dos antiguos miembros de la cuadra que salieron de él por la puerta de los descartes en la primera temporada de verano. Los hermanos Candamil estiman que no deben colocarse en la extrema pencología.

PENCOS DEL VERANO

Glittergold y Gupton de Ray Miller que tan bien se comportan en el Club Hípico, tratarán de repetir la operación durante la égida de Bowman.

Mencionando preferentemente los debutantes, citaré a Tribune y Regal Toy, que tienen flus amplio para ganar carreras. El primero de los citados, hijo de Jim Gaffney, fué excelente ejemplar en las distancias largas, corriendo en las justas reclamables más caras de Kentucky y el Canadá.

Motivos de delicadeza me impiden celebrar a los componentes de la Cuadra Nacional, pues conjuntamente con el doctor Inclán fuí el encargado de adquirirlos. Basta decir que Adria, King David, Black and Yellow y Helter Skelter están en buena forma y su trainer cree que pueden ganar algunas carreras.

G. K. Allen, que tanto se distinguió con Bray Annie la temporada pasada al hacerla ganar tan solo cuando estaba cotizada 6 a 1, torna ahora con dos novatos y la conocida Vagrant Ditty. Son los debutantes Ann B y Cut Bush, este último potro, hijo de Louvois, que tiene alguna clase y puede dar que hacer.

HIJO DE MAN O'WAR

Old Guard, que aunque penco tiene la distinción de ser el primer hijo de Man O'War que corre en Cuba, forma parte integrante del establo del filosófico Sam McNeill, que ve complacientemente correr los días con la esperanza de que sus ejemplares han de figurar en la lista de los ganadores. Captain Adams, Black Deer, Whispering y Ashburton es un cuarteto conocido que llevará las sedas blancas y verdes del simpático escocés, que también posee a Our Buddy y a Galiano, potro hijo de Harmonique y Oriental Gold que fué vendido "in utero" al Rosario Stock Farm. Habiendo salido muy pocas veces a la pista, Galiano promete ser un buen caballo.

Contiguo a la cuadra de Sam Mc Neill está la de su pariente J. W. O'Neall, que figura con dos caballos Marjorie C y Escape, en la lista.

Mr. Mackey, el hotelero que hace tan brillante negocio con su fonda en lo más profundo del Hipódromo, conserva a la veloz Lily D y al pencólogo de grado 33 llamado Boy Scout, en honor de Enrique Berenguer según afirman sus enemigos

Continúa en la página DIECIOCHO

SERA EL OPONENTE DE LILLO EL SABADO

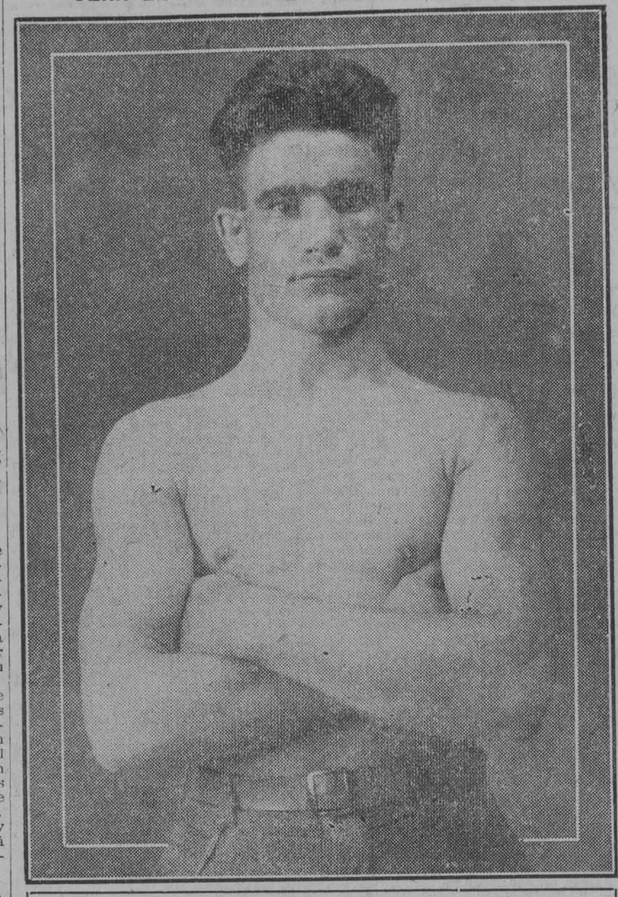

Aquí tenemos a José Vega Rubín, el fuerte boxer asturiano (de Gijón) que peleará el próximo sábado en el gran programa criollo de la Arena Colón, teniendo de oponente a Agustín Lillo, cubano, que al igual de Vega Rubin, tiene levantado un cartel muy aceptable entre los fanáticos del patio, con un peso aproximado de 151 libras cada boxer. Vega venció por decisión en su último encuentro a Lillo, a quien le da ahora la pelea revancha antes de embarcar para el Norte, lo que hará a principios del año entrante.

VERBENA EN EL OLIMPIA

Hasta nosotros ha llegado el rumor de que el alto mando del Olimpia Sporting Club está proyectando una gran Verbena en su local social, en el hermoso palacete que tiene en las Alturas del Río Almendares, el día 8 de enero. La persona que nos da tal informe nos asegura que en esa fiesta el Olimpia se anotará su más grande triunfo en el terreno social.

Mañana quizás podamos dar más detalles sobre esa fiesta.

SERA INTERESANTE LA PROXIMA JUSTA DE TENNIS EN 1927

Los alemanes competirán por primera vez, después de la Gran Guerra

LONDRES, noviembre 30. (AP)—A despecho de la retirada al profesionalismo de Susana Lenglen, Vicente Richard y otros raquetistas de primer orden, la Gran Bretaña se dispone a que la temporada de tennis de 1927 sea mayor y superior a la de este año. Nuevo interés para los partidos representa la presencia de los alemanes, que, por primera vez desde la guerra, competirán en dicha justa.

También se trata de modificar el procedimiento de formar el orden de juegos. Actualmente, todo tennista extranjero, designado por su Asociación Nacional, está protegido contra el tener que enfrentarse con otra estrella de su propia nacionalidad en los primeros rounds, pero en cambio puede ser puesto fuera de competencia por un jugador de segunda fila de otro país. Según eso, Patterson y Anderson, de Australia, no se baten en los primeros rounds entre sí, pero pueden tener que jugar, en la primera vuelta, contra Tilden o Lacoste. Al objeto de evitar esto, el organismo director británico está preparando un plan para parear a los tennistas según su rango y nacionalidad.

JEWEL ENS Y OSCAR STANAGE FIRMARON AYER PARA ACTUAR DE COACHS EN EL PITTSBURGH

PITTSBURGH, noviembre 30. (A. P.)—Jewel Ens y Oscar Stanage firmaron hoy sendos contratos para actuar de coachs del Pittsburgh en la próxima temporada de baseball. Ens figura en las filas Piratas desde 1922. Stanage fué el año pasado manager del club Evansville. Desde 1908 a 1921 fué primer catcher del Detroit. En 1922 jugó en el Sacramento. En 1923 estuvo ocioso, y en 1924 figuró en las filas del Toronto. En 1925 reingresó en el Detroit como coatch.

EL VASCO PAULINO VERA EL JUEVES A DIENER EL ALEMAN

Este pugilista que se enfrentará contra Jimmy Maloney empató con él en Berlín

NEW YORK, Nov. 30. (AP) Aun no se han llevado a cabo ningunas negociaciones formales con Paulino para que el temible exleñador vasco entre en acción en un futuro próximo. Para pelear, según Uzcudun, sobran tiempo y adversarios.

Empero según informes que han llegado a la Asociated Press se han entablado ya algunas pláticas semioficiales y es posible que de ellas se derive algo en concreto.

Por lo que toca a Paulino, a pesar de que desea, reposar unos cuantos días más a fin de sentirse más aclimatado, está ansioso de reanudar su entrenamiento. Le gusta tener los puños enguantados y la inercia es un martirio para sus formidables músculos.

A no dudarlo, el jueves por la noche Paulino estará presente en el Madison Square Garden, con ocasión de los encuentros entre heavyweights que van a tener efecto en el cuadrilátero de Rickard.

Franz Diener peleará con Jimmy Maloney en el combate principal. Así, el campeón Europeo tendrá oportunidad de ver en acción al pugilista alemán que le hizo el empate de diez rounds en Berlín dos días despues de su encuentro con Soldier Jones en París. También tendrá oportunidad de conocer a otros pugilistas de su peso, con algunos de los cuales quizás tenga que habérselas en fecha no muy lejana.

Paulino vió ya a Tunney en el famoso acto de vaudeville que está dando dolores de cabeza al champion. Y se asegura que el exleñador vasco salió del teatro más confiado que nunca respecto a su futuro en este país.

Además del combate entre Diener y Maloney se verificarán tres más, señalados a diez rounds cada uno, en el Madison Square garden, el jueves por la noche.

Jack de Mave y Sandy Selfert sostendrán un combate de revancha que és esperado con visible ansiedad por los fanáticos que presenciaron el primer encuentro de estos señores. De Mave es un slugger de terrible punch, pero Selfert, cuando quiere, envía golpes con la rapidez y la abundancia de una granizada.

Arthur de Knh contenderá con Charley Anderson y Al Rood con With Art Weigand.

NO SE OPONE LA ASOCIACION DE LAWN TENNIS AL MATCH DE SUSANA CON LA LENGLEN

NUEVA YORK, noviembre 30. (A. P.)—Por cuanto los ingresos de taquillas, según las regias del amateurismo, se "destinan sólo a propósitos tennísticos", la Asociación de Lawn-Tennis de los Estados Unidos no se opondrá al anunciado match, en la costa del Pacífico, entre Susana Lenglen y Helena Wills. Ahora bien, es harina de otro costal que el promotor Pyle permita a la Lenglen jugar sin recompensa metálica.

A 29 IGUALES GANO PEDRO ROSELLO CON 1 REMATE A GOMEZ

Fué uno de los encuentros más formidables jugado en la Juventud Asturiana

No pudo el cronista reseñar ayer los partidos jugados en la noche del lunes en la cancha de la Juventud Asturiana, en opción al Campeonato Intersocios, que allí se viene celebrando, porque tuvo que ir en compañía de Nick, a defender el título de Campeón de Dominó que posee desde "illo tempore". Y después de una "ritorna vincittore" dispónese ahora a levantar acta de lo sucedido en es asfalto astur.

Le pesó bastante al cronista no haber podido presenciar los matchs de esa noche, pues al decir de los técnicos, que esa noche llenaron la cancha, fué el partido de Pedro Roselló y Manuel Gómez, de Primera Categoría, el mejor de todos los jugados hasta el presente. Los dos jugadores se presentaron en su mejor forma y dieron un gran partido. Sentaron cátedra de handbolistas de altura. Llegaron a la igualada trágica y el tanto de la victoria correspondió a Roselló, quien desembarcó un "remate de Guañe" que no pudo contestar su contrario.

En Segunda Categoría Juan Sáez se anotó un triunfo sin jugar por no haber concurrido Alfredo Fernández. Y Juan Trilla continuó invicto al vencer con anetación de 30 por 15 a Manuel Aguado, quien en su anterior partido había llegado "a donde llegan los hombres", a veintinueve iguales.

En Tercera Categoría, Eutiquiano Enríquez no se presentó y por ese motivo Ramón Fernández pudo ganar su primer juego en el campeonato. Por el mismo motivo venció Antonio Prieto, pues su contrario, que lo era Fernando Rodríguez, no se presentó. Según se supo después se había quedado dormido en su casa leyendo una crónica balompédica. Este partido, que no llegó a celebrarse, era de cuarta categoría, y hacemos la advertencia para que el gordito no vaya luego a hablar de sus cualidades handbolísticas en la tercera categoría.

De esta categoría ganó también José Prendes; pero fué porque su contrario Agustín García, hizo lo que Fernando Rodríguez. Y Joaquín Argüelles triunfó sobre Jesús Oral con score de 25 por 15.

DOBLE NUEVE.

A continuación van los estados del campeonato:

PRIMERA CATEGORIA

	G.	P.	T.	Ave
F. Vicente	2	0	60	1000
P. Roselló	2	0	60	1000
A. Oti	1	0	30	1000
M. Gómez	0	2	48	000
A. Trillas	0	2	48	000
F. Lobeto	0	1	20	000

SEGUNDA CATEGORIA

	G.	P.	T.	Ave
J. Trilla	2	0	60	1000
M. Vicente	1	0	30	1000
J. Saez	1	0	—	1000
F. Martínez	1	1	56	500
L. Alvarez	1	1	49	500
J. Ortiz	1	0	30	1000
R. Vaquero	1	0	30	1000
F. Alvarez	0	2	36	000
M. Aguado	0	2	44	000
A. Fernández	0	1	10	000
A. Fernández	0	1	—	000

TERCERA CATEGORIA

	G.	P.	T.	Ave
M. Fernández	2	0	50	1000
A. Alvarez	1	0	25	1000
M. Ardura	1	1	14	500
R. Fernández	1	1	20	000
G. Fernández	0	1	10	000
E. Enríquez	0	2	6	000

CUARTA CATEGORIA

	G.	P.	T.	Ave
O. Hernández	2	0	—	1000
M. Rionda	1	0	25	1000
A. García	1	1	25	1000
J. Argüelles	2	0	25	1000
F. Rodríguez	1	1	—	500
A. Prieto	1	1	—	500
J. Oral	0	2	25	000
J. Prendes	1	1	—	500
J. Villanueva	0	2	—	000
J. Rodríguez	0	1	—	000
M. Suárez	0	1	—	000
M. Alvarez	0	1	—	000

SUSPENDIDO EL PROMOTOR DE LA PELEA FLOWERS-HUFFMAN POR LA COMISION DE ILLINOIS

CHICAGO, noviembre 30 (AP).—La comisión Atlética del estado de Illinois suspendió hoy por sesenta días al promotor de la pelea Tiger Flowers-Sailor Huffman, celebrada hace una semana en el Coliseo, por el modo como se trat óal público.

Su presidente, el señor Righeimer, ha manifestado que se trató a los espectadores como si fuera "ganado". Se expidieron 300 pases para periodistas, pero solo se les reservó ochenta asientos. Además no se dispuso más que de do taquillas, con el resultado de que, en la pugna por entrar, fueron atropelladas muchas personas.

Asímismo acordó la Comisión no autorizar nuevas peleas en el Coliseo hasta que su administración pueda garantizar mejor cooperación de los promoores. Por su parte el señor Hall, presidente del Coliseo, ha resuelto no ceder el Coliseo a los promotores por estimaros incompetentes.

GUILLERMO W. CARRIGAN SE VUELVE A HACER CARGO DEL BOSTON "RED SOX" EN 1927

BOSTON, noviembre 30. (A. P.) Guillermo W. Carrigan, manager del Boston Red Sox en los mejores tiempos de este club, ha sido hoy nombrado nuevamente para el cargo, por contrato por dos años, como sustituto de Lee Fohl, que lo ha dimitido

M.E.C.D. 2016

HOY COMIENZA EL CAMPEONATO INTER-FACULTADES

Iniciarán la lucha los fives de Derecho y Medicina, que están en magníficas condiciones.

Esta noche, a las ocho y media de la noche, dará comienzo en el floor de los Caribes, el campeonato inter-facultades de basket ball, 1926-27, el cual ha sido organizado por la Comisión Atlética Universitaria para elegir a los estudiantes que han de defender el pabellón universitario en el próximo campeonato de juniors.

Se celebrará hoy un interesante doble juego en el cual serán contendientes los fives de Derecho, Medicina y Letras y Ciencias, que son los seleccionados para disputarse el triunfo.

En estos games tomarán parte las principales estrellas de basket que tienen los Caribes, encontrándose entre ellas, el grandioso Campuzano, que será el director del quinteto de Medicina.

Además, en estos juegos habrá oportunidad de presenciar el juego de Rafael Campuzano, Fofo Caballero, "Lipidia", Bericártu, Ibarra, Alvarez Tavío Regino Pérez y otros más, que son de sobra conocidos por nuestros fans.

Los tres teams seleccionados celebrarán un orden de juegos que será regido por el siguiente schedule:

Día 1o., Miércoles:
Derecho vs. Medicina.
Letras y Ciencias vs. Derecho.
Día 3, Viernes:
Medicina vs. Letras y Ciencias.
Día 6, Lunes:
Letras y Ciencias vs. Derecho.
Medicina vs. Letras y Ciencias.
Día 8, Miércoles:
Medicina vs. Derecho.
Derecho vs. Letras y Ciencias.
Día 10, Viernes:
Letras y Ciencias vs. Medicina.
Selección Juniors vs. Seniors.

Los oficiales que actuarán en este Campeonato serán: REFEREE: Mr. Applegiant. TIME KEEPER: señor Oscar Fornaguera; y SCORER: señor A. Orechea.

La Liga del Campeonato estará integrada por el Director de Sports de la Comisión Atlética Universitaria; por el Delegado de Basket Ball de a C. A. U., doctor Eulalio Guerra y por los Delegados de los tres teams contendientes, señores José Fernández Piloto por Derecho, A. Pizarro por Letras y Ciencias y Otilio Campuzano (el gran Chiringa) por Medicina.

Los palcos para este Campeonato se cobrarán a razón de $2.00 el abono para toda la serie y podrán pedirse, en el local de la Comisión de 10 y media a 11 y media A. M. o al Teléfono F-4873 a la misma hora.

LA FALTA DE LA PELOTA VIVA SE NOTA EN LOS PROMEDIOS DEL BATTING-AVERAGE

NUEVA YORK, noviembre 30. — (AP). La ausencia de la pelota viva se observa en los promedios de la Liga Americana, en el batting, según se acaba de publicar en recientes estadísticas. Los senadores del Washington están a la cabeza con .292 y los Tigres del Detroit en segundo con .291, y tres clubs empatados en 289. En 1921, segundo año de la pelota viva, el Detroit quedó en primer lugar con .316 ;en segundo el Cleveland, con .308; y los Bronws y los Yankes por sobre .300.

LA MODERNA POESIA HABANA

EL AÑO EN LA MANO

ALMANAQUE ILUSTRADO PARA 1927

Este Almanaque, constituye una Enciclopedia de la vida práctica. Tiene comentarios sobre actualidades, los acontecimientos del año, la moda, los deportes, curiosidades, etc. y un gran número de ilustraciones interesantes.
Precio del ejemplar a la rústica $0.40.
La misma obra encuadernada en cartoné, $0.50.

ORADORES DE CUBA
Tomo III de las obras de
D. MANUEL SANGUILY

Esta obra reune juicios críticos de los tribunos cubanos, manifestando a la vez la situación política, social y moral de nuestro país durante un largo período de tiempo. Es un libro notable, como todos los suyos y de interés histórico a la par que literario.
Precio del ejemplar a la rústica, $1.50.

HISTORIA DE LA PINTURA ESPAÑOLA EN EL SIGLO XIX
Por
A. DE BERUETE Y MORET

Hermosísimo Album, con copias directas en colores, negro, sepia, etc. de los cuadros más notables pintados por artistas españoles y existentes en los Museos o Galerías particulares de toda Europa. El texto es un juicio crítico a la par que una historia del desenvolvimiento de la pintura en ese siglo, sus diversos estilos y escuelas, así como los elementos nacionales y extranjeros que han contribuido a su desenvolvimiento.
Forma la obra un volumen en folio, encuadernado en tela $13.50.

DON QUIJOTE DE LA MANCHA.
EPISODIOS

Edición lujosa, propia para la juventud, en la que se han extractado los pasajes más salientes de la obra del inmortal Cervantes, para ofrecer sus puntos más culminantes a la par que dar lugar a las bellísimas ilustraciones que constituyen su verdadero mérito.
La obra consta de dos tomos en tamaño folio, impresos en papel especial y más de CIENTO CINCUENTA láminas a gran tamaño, del notable dibujante GUSTAVO DORE. Estas láminas es la primera vez que se ofrecen en una edición económica, como la presente.
Precio de la obra encuadernada, $4.00

BASES DE LA EVOLUCION PSIQUICA
por
K. KOFFKA

Un estudio importantísimo, como introducción a la psicología infantil. Los sistemas pedagógicos están siendo conmovidos por el empuje de las nuevas ideas sobre psicología y nada más importante que esta obra para tener una orientación segura, dada la competencia reconocida del autor.
Precio de la obra en 4o. y a la rústica, $2.20.

LA MODERNA POESIA

PI Y MARGALL Y PLACIDO
TEL. (CENTRO PRIVADO) A-7714 APARTADO, 605
HABANA

FRONTON HABANA-MADRID

AUNQUE ERA MARTES, LOS FANATICOS CONCURRIERON AL CUCO FRONTON TAN ENTUSIASTAS COMO SIEMPRE

Un buen prólogo que ganan Mary y Antonia. — Rotundos empates con trágica final en el segundo.—El fenomenal resultó de los buenos

HOY, GRAN FUNCION DE MODA, SALDRA A PELOTEAR LO MAS BRILLANTE DEL CUADRO

Mucha animación; enorme y distinguida concurrencia; clamorosos aplausos; llenas las canchas; llenos los tendidos; alboroto general en las altas gradas; en los palcos un mujerío despampanente, que dice mi ayudante Menéndez, el Académico; como es martes, día saleta, el cronista está triste, apagado, neurasténico, y va por la calle cantando bajito lo de "siento que mi alma se apaga por decepción de la vida". De manera que perdonando lo **cortiñán** de la prosa, entre en materia peloteante, después de exhalar el suspiro del vaivén.

Pelotearon el primer partido de 25 tantos los blancos Elena y Carmenchu, contra los azules Mari y Antonia, que pelotearon una buena primera decena empatando en uno, cinco, seis y ocho.

Luego peloteando bien las dos parejas ganan las azules, que dejan en los honorables 23 a las dos blancas. Ovación al bonito partido. Y a cobrar los treinta y catro pesos de la primera millonaria qiniela que se llevaron Rosita y Paquita.

Las parejas del segundo de 30 tantos salen en medio de clamorosa ovación; de blanco Angelina y Gloria y de azul Rosita y Aurora. Juegan con tanto aplomo, con tanto arte, con tantos bríos, tan donosamente, que hacen de cada una de sus decenas un bravo torneo, arrancando ovaciones ruidosas en los empates de catorce, quince, diez y seis, veintidós, veintirés, veinticuatro, veinticinco, veintiseis, veintisiete, veintiocho; y después de pelotear dos tantos empataron en la cifra trágica. Gran ovación. Ganaron Angelina y Gloria.

Pasamos a las taquillas; cobramos los 18 pesos que garano Angeles y Gloria, y nos pusimos, cara a cara y frente a frente del partido fenomenal, de treinta tantos. Lo pelotearon de blanco Lolita y Gracia contra las azules Angelita y Consuelín. Una gran racha blanca para anotarse los veintidós y otra gran racha azul para igualar en veintidós. Gran ovación y con una racha en la que Consuelín hizo primores; cobraron los tenedores del papel azul.

Las blancas se atascaron en veinticinco, pero el partido fué de los muy buenos.

Hoy gran función de moda. Saldrá a pelotear lo más bonito y lo más bravo de nuestro precioso cuadro.

Me voy al catre cantando bajito lo de "siento que mi alma se apaga por decepción de la vida...

DON FERNANDO.

CAMPEONATO DE CARAMBOLA LIBRE

Gustavo Hernández, campeón de la segunda categoría, ganó un buen partido a Emilio Comerma. La decisión del campeonato se jugó a 250 carambolas.

Gustavo Hernández, el jugador sereno y de tesón, jugó anoche su partido decisivo con Emilio Comerma, que regresó del campo en muy malas condiciones. Hernández, ganó un gran partido a Comerma, partido que le dió el campeonato de la segunda categoría. Comerma se presentó en muy mala forma, pifiando las carambolas más fáciles y Hernández en cambio tuvo una noche brillantísima. No queremos decir con esto que ganó fácil, pues hubo momentos difíciles para ambos jugadores. La serenidad de Hernández es una ventaja grande para ganar un partido, pues este billarista en los momentos más difíciles tiene una tranquilidad sajona que lo ayuda a salir triunfante en su empeño. El partido de anoche fué un buen partido y despertó un gran interés, pues los muchos admiradores de ambos contendientes, se congregaron en el Club Martí para aplaudir al vencedor. Y el vencedor fué Gustavo Hernández, que hizo un papel brillante en el campeonato. Vaya por ello nuestra felicitación.

JOHNY CRUZ BOXEA CONTRA E. MOLINOS EL DOMINGO, DIA 5

Será un verdadero "succés" la aparición de esta maravilla de la clase amateur, campeón bantam de Nueva York

SERA INVITADO M. MARIANO

El mejor programa de boxeadores amateurs será el que se presente en la Arena Colón el entrante domingo. Y lo será por aparecer en él un peleador natural de las excepcionales condiciones de Johnny Cruz, una verdadera maravilla, por haberlo así demostrado en los rines de New York en este año. En la gran cosmópolis el muchacho cubano alcanzó los más preciados laureles en su división, que es la de peso bantam, derrotando de contínuo a tantos oponentes, algunas veces tres en una noche, como se les pusieron delante.

Johnny Cruz aparecerá este domingo frente a Eugenio Molinos, campeón aamteur de Cuba del peso bantam durante los años 1923, 1924 y 1925, que es sin duda un magnífico peleador, habiendo defendido en esas jornadas las gloriosas sedas del Club Hispano. Los fanáticos se dan cuenta de la calidad de Cruz, quien aparece todas las tardes haciendo training, boxeando con sus sparrings, en el ring de la Arena Colón, sin temor a que su oponente del próximo match, Eugenio Molinos, lo vea en acción: tan seguro se encuentra de su fortaleza y habilidad boxística.

El programa completo es el siguiente:

DOMINGO 5 DE DICIEMBRE

Star Bout
Johnny Cruz, campeón metropolitano, vs. Eugenio Molinos, campeón de Cuba

Semifinal
José Castillo vs. Raoul Armestoy, ex-campeón fly

Light
Rogelio Ullivarri, segundo lugar año 1925 vs. Desiderio Carascosa
Ramón Gómez vs. Armando Vidal
Kid Casalá vs. Manuel Martínez Vallespín
Vidal Pimiento vs. Salvador Enrique
R. López vs. Peñalver

LOS COMISIONADOS DE BOXEO ESTAN DIVIDIDOS SOBRE EL ASUNTO DE GENE TUNNEY

NUEVA YORK, noviembre 30. (A. P.)—La Comisión Atlética del Estado se dividió hoy con motivo del arresto de Gene Tunney por haber hecho uso de un teatro como "club de boxeo sin licencia", en su debut en Broadway.

Mientras, el magistrado Silverman aplazaba el caso del campeón para el jueves próximo, William Muldoon, y George Brower, sostuvieron un altercado co nel presidente James A. Farley, de la Comisión, acerca de la actitud de ésta. Sostienen que la Comisión no tiene derecho a intervenir en las actividades teatrales de Tunney.

Puede vestir bien y lucir mal. No hay nada tan lindo en la mujer como es el llevar un buen zapato

Puede lograr.o, comprando en esta casa, peletería

"MIAMI"

Modelo Valentino

Muy atrayente y distinguido en charol con vistas gris y beige.

Tacón alto y bajo

Precio reducido: $5.

"MIAMI"

NEPTUNO No. 90.
Entre Manrique y Campanario
Telf. A-4889 Pallarés y Co.
11822 1d-30

EL DOMINGO PROXIMO SERA INAUGURADO EN EL FERROVIARIO PARK EL CAMPEONATO INTER-SOCIAL AMATEUR

Reina mucho entusiasmo entre los fanáticos, por esta contienda. — La Banda Municipal, cedida por el Sr. Pereira, Alcalde interino, asistirá a esta simpática fiesta.—Serán discutidas dos magníficas copas de plata.—Campos y Menéndez serán los Umpires.

Sigue creciendo el entusiasmo entre los amantes del Emperador de los Sports, con motivo de la inauguración del Campeonato Inter-Social que tendrá efecto en los magníficos terrenos del Club Ferroviario en Luyanó el próximo domingo a la una y cuarto de la tarde.

Para la inauguración a que nos referimos en nuestro párrafo anterior, el señor Alcalde Interino de esta Capital, señor Pereira ha cedido galantemente la Banda Municipal, la que amenizará dicho espectáculo con las más modernas y escogidas pieza sde su extenso y variado repertorio.

Un entusiasta grupo de encantadoras damitas, pertenecientes a las directivas de honor de los Clubs Cuban Telephone y San Carlos, ha prometido su asistencia, por lo que la famosa "vitrina" de los Pulgarcitos de Mr. Webster, se verá sumamente engalanada.

En esta simpática contienda, tomarán parte cinco Clubs, que son los que a continuación citamos: Cuban Telephone, San Carlos, Deportivo de Seguros "Whitner", Antiguos Alumnos de los Hermanos Maristas y Havana Central.

Como hemos dicho en días anteriores desde estas columnas, se discutirán en esta justa sportivo-social, dos magníficas copas de plata, una para el team que al finalizar la contienda se encuentre en el lugar de honor, cedida por los señores Morales y Co., y otra para el que ocupe el segundo lugar, que ha sido donada por el señor René Gálvez, Presidente de la Liga del Campeonato.

Estas dos copas, se encuentran actualmente exhibiéndose, en una de las vidrieras de una casa de efectos de sports de la calle Obispo, donde podrán apreciar nuestros lectores que las vean, el valor de las mismas.

La primera bola del desafío inaugural, será lanzada por el señor Leonardo Morales, uno de los donantes de la copa para el team vencedor del Campeonato, y la primera bola del segundo desafío de la tarde, la lanzará el señor Royal S. Webster, insustituíble Presidente del Club Ferroviario, como deferencia de la Liga, por las muchas facilidades que este señor ha dado para la celebración de esta contienda.

El primer desafío de la tarde será celebrado entre los teams Cuban Telephone y San Carlos, siendo los contendientes de la tanda aristocrática, los Clubs Deportivo de Seguros Whitner y Antiguos Alumnos de los Hermanos Maristas.

Estos dos desafíos, serán en extremo interesantes, pues los cuatro Clubs contendientes, se encuentran en inmejorables condiciones, y sus players están dispuestos a hacer todo cuanto sea necesario a fin de conquistar las primeras victorias de la serie.

Actuarán como Umpires, los señores Tatica Campos (en home) y José Menéndez (en bases), siendo esta elección de la Liga para esos cargos muy favorablemente comentada, pues tanto los fanáticos como los players, saben la honradez y rectitud de dichos señores, por haberlo demostrado en muchas ocasiones en las distintas contiendas de esta índole en que han actuado.

A juzgar por la animación que notamos por este simpático Campeonato, no dudamos en asegurar a los organizadores del mismo el más franco y resonante de los éxitos, por lo que hacemos llegar hasta ellos por este medio nuestra felicitación.

SERRANILLO.

VEINTIOCHO CICLISTAS VAN A PARTICIPAR EN LAS CARRERAS DE LOS SEIS DIAS EN N. YORK

Y entre ellos figura Alf Goullet, que es el que más carreras ha ganado

NUEVA YORK, noviembre 30.—(AP) Veintiocho ciclistas participarán de las carreras de los seis días que, en la noche del domingo, se inaugurarán en el Madison Square Garden. Hoy quedaron inscritas las parejas. Además del famoso veterano Alf Goullet, que es el que en la historia del sport ha ganado más carreras de esta clase, y que llevará de compañero a Freddy Spencer, figuran las siguientes:

Reggie M. Namara y Pietro Linari, Franco Georgetti y Gaetano Belloni, Cecil Walker y Tony Beckman, Charley Winter y Carl Stockholm, Georges Wambst y Charley Lacquehay, Otto Petri y Dave Landis, Alphonse Goosens y Harry Stockelynch, Alex McBeath y Billy Grimm, Bill Coles y Leroy Garison, Fred Taylor y Billy Hanley, Teddy Wynsdsu y Bill Coburn, Tom Bello fredo Dinalle.

DEL CAMPEONATO ELIMINATORIO DE BASKET BALL DE LA ACADEMIA DE LA SALLE

Como habíamos anunciado, en días anteriores, se efectuó en el floor de la A. A. A. de los H. E. C. el segundo juego del campeonato eliminatorio entre los clubs Rojo y Azul, juego que resultó muy movido, sobre todo de parte de los Azules que gracias a la táctica y buena dirección de su capitán el señor A. Galindo y del magnífico gardeo llevado a cabo por Molinos y R. Faiña, cuya misión era únicamente la de galdear a su hombre respectivo, y pasar la bola a los fowards Galindo y B. Fernández, el cual lució de manera maravillosa para todos durante todo el desarrollo del juego y demostró sus habilidades de foward como puede verse en el score; no dejó de lucirse también en su posición de center L. Fernández, que en unión de Galindo y de B. Fernández desarrollaron un magnífico juego, gracias a su buen asiento y ánimo de su capitán Galindo, por lo que lograron un merecido triunfo sobre sus contrarios, quienes desconcertados por el magnífico y horroroso galdeo de E. Molinos y R. Faiña. No dejaron de lucir dentro de su derrota el team Rojo, pues su Capitán Echevarría desarrolló un magnífico juego bien secundado por el foward F. Brunet, pero les valió de muy poco pues el desconcierto y la falta de ánimo reinaba entre ellos y fracasaron en sus deseos de triunfar.

Véase a continuación el score:

ROJO

	FiG	FIG	T'tal
J. Echevarría, F.	4	0	8
F. Sobrino, C.	3	0	6
A. Ruiz, G.	2	1	5
F. Brunet, F.	0	0	0
S. Ceron, G.	0	0	0
F. Rizo, F.	0	0	0
TOTAL	9	1	19

AZUL

	FiG	FIG	T'tal
A. Galindo, F.	4	0	8
B. Fernández, F.	14	2	30
R. Faiña, G.	0	0	0
L. Fernández, C.	4	1	9
F. Rodríguez, G.	0	0	0
E. Molinos, G.	0	0	0
TOTAL	22	3	47

Resultado final:

Rojos.. 19
Azules.. 47

AVERAGE

Teams	J.	G.	P	Puntos
Azul	1	1	0	1 000
Blanco	1	1	0	1.000
Rojo	2	0	2	000

El domingo próximo jugarán los teams Blanco y Azul, dando comienzo el juego a las ocho y media antemeridiano.

BOXEADORES EXTRANJEROS QUE EN EL MES DE DCBRE. SE MARCHARAN PARA EL NORTE

Ellos son los alemanes Luis Haymann y Pablo Noack, campeón de peso pluma éste.

BERLIN, Noviembre 30. (AP)—Es posible que aumente a fines de año la invasión de pugilistas extranjeros a los E. Unidos en demanda de gloria y dinero. Tienen anunciado su viaje para Nueva York, en diciembre, los boxeadores alemanes, Luis Haymann, peso completo de Munich, y Pablo Noack, berlinés, campeón alemán del peso pluma.

Haymann es graduado de la Universidad de Munich. El 16 de octubre se batió, con resultado de empate, contra el ex-campeón Hans Breitenstraeter. De haber recaído decisión el vencedor hubiera sido declarado campeón de Alemania, pues el título está vacante desde que fué desposeído de él Franz Diener.

COMISION NACIONAL DE BOXEO Y LUCHAS

ULTIMOS ACUERDOS

Extracto de los acuerdos tomados por la Comisión Nacional de Boxeo y Luchas, en la sesión celebrada el día de ayer, de interés general:

1.—Aprobar el informe rendido por el Delegrado doctor Ramón Ebra en las peleas celebradas el día 20 del actual, en Arena Colón.

2.—Aprobar el informe del Delegado en Camagüey señor Zaldivar, de las peleas celebradas el día 20 del actual y confirmar la multa que le impuso al boxeador Gregorio Rico.

3.—Aprobar el informe del Delegado en Holguín, doctor Delfín Yebra, de las peleas celebradas el día 30 de Octubre último.

4.—Aprobar el informe del Delegado en Camagüey señor Zaldivar, de las peleas celebradas el día 14 del actual, y que la pelea entre los boxeadores Miguel Medina y José Iglesias, quede sin decisión y suspendida en el séptimo round.

5.—Aprobar las solicitudes presentadas por Ricardo Parra Chapman, Jacinto José Arjona, Wesley Jorden, Calixto Aragón y José Santos, para que les sean expedidos carnets de Boxeadores.

Habana, Noviembre 26 de 1926.

UN BUEN PROGRAMA DE BOXEO PARA LA INAUGURACION DEL RING DEL REAL CLUB IBERIA

En el star bout aparecerán Argüelles y Raúl Armenteros, campeón de Cuba

A continuación vamos a insertar el excelente programa combinado, fíjense los lectores que en el Star Bout figura el boxeador Argüelles que dió hace pocos días una buena pelea en Arena Colón.

He aquí el programa:

PAPER WEITH
Ricardo Sánchez 102 libras, vs. Gómez 102 libras del Club Iberia.

LIGT WEITH
Marcelino Vázquez 135 libras, del Iberia vs. Nevero 138 libras, del Hispano.

LIGHT WEITH
Manuel Muñiz 135 libras, del Iberia vs. González 137 libras, del Hispano.

FLY WEITH
Alfonso Benítez 110 libras, del Iberia vs. Menéndez 110 libras, del Hispano.

WELTHER WEITH
Francisco Solís 147 libras del Iberia vs. Fernández 150 libras del Hispano.

BANTAN WEITH
Manuel de León 116 libras, del Iberia vs. Feijoo 118 libras del Hispano.

STAR BOUT
Argüelles del Iberia 110 libras vs. Raúl Armentoy del Iberia y Campeón de Cuba Amateur 110 libras.

Raúl Armentoy es campeón de Cuba del año 1925 y Argüelles es el aspirante que tiene más chance para discutirle el campeonato.

Mañana hablaremos con más detenimiento de este sensacional Star Bout.

TOPICOS FUTBOLISTICOS

A CARGO DE "PETER"

ARTEMISA SPORT CLUB

Para quienes presenciamos los primeros pasos, débiles y torpes, del balompie, en tierras de Hatuey, resulta intensamente halagador comprobar la rapidez con que se difunde nuestro deporte en Cuba. Un amigo nuestro muy estimado—el avilesino José Muñiz—nos escribe desde Artemisa, relatándonos muy bellos proyectos y admirables realidades, relacionados con el foot-ball.

Remedando al vizcaino del cuento, pudiéramos decir que el balompie estaba "duermes", allá por Artemisa; pero bastaron unos leves pitazos al oído del "dormilón", para que éste se incorporara prestamente, imaginándose, acaso, que el árbitro ordenaba el "saque", al comienzo de un partido emocionante. ¡Tiene ligero el **sueño**, por fortuna, el "football" de Artemisa!

Los que dirigen "Artemisa Sport Club", flamante sociedad formada por prestigiosos y activos elementos de la colonia española, dispónense a la realización de una loabilísima obra: dotar al pueblo de un amplio estadium en el que se practiquen otros sports, además del "foot-ball association". Preciso es reconocer que la animosa Directiva del "Artemisa", entiende de un "rato largo" de los problemas que es necesario afrontar y resolver, al fin, siempre plausible, de consolidar la vida de una entidad deportiva; y siendo así, era de esperar que la Directiva mencionada, prescindiera en absoluto del "asa", para procurar la adquisición del "caldero". ¡Eso se llama aprovechar cuerdamente las enseñanzas que nos brindan los "tropicales" experimentados por diversos clubs que en la Habana se dedican a cultivar los deportes, sin cuidarse de la conquista del "caldero", que es el campo. Logrado éste y puesto en condiciones de albergar cómodamente al público, estimamos que con ello se proveen de muy serias garantías contra posibles fracasos. No es posible, pues, previsión ni mayor prudencia, en los primeros acuerdos tomados por la junta de gobierno de "Artemisa Sport Club".

En los planes del club artemiseño, figura una entusiasta campaña pro-foot-ball dentro de la provincia de Pinar del Río, para lo cual organizará excursiones y efectuará festivales en los que, mientras se regocija el espíritu, se cultiven la destreza y el vigor, ya que ambas cosas requieren la práctica de nuestro viril y brillante deporte.

Propónense también los emprendedores "footbolistas" del "Artemisa Sport Club", solicitar su inscripción en la Federación Occidental; pero esto no ocurrirá por ahora, sino cuando sus asuntos estén totalmente "en marcha". Para entonces—nos dice el optimista Muñiz—tenemos en cartera la inauguración de nuestro estadium; y el programa que con tan feliz motivo confeccionemos, ha de ser algo sensacional.

¡Quién sabe si uno de los "números" consista en un encuentro entre los primeros equipos del "Hispano" y de la "Juventud"! Allá veremos; que arrestos e iniciativas no nos faltan.

Y al relatar estas gratas nuevas, que tanto y tan bien dicen en honor de los señores que integra nel "Artemisa Sport Club", reparamos en que hace ya la friolera de tres semanas que andamos "murmurando" fuera de la Habana. Comenzamos por Camagüey, seguimos a Vertientes y Florida y, retrocediendo, nos dejamos caer en Artemisa. Bien está: ello demuestra que en "el campo" florecen los negocios balompédicos; lo cual es bien necesario por cierto, en lo que respecta a Artemisa, por cuanto cada vez que visitamos esta risueña villa, nos sepulta un alud de "tierra colorada de siembra" y nos vemos precisados a vaciar el bolsillo de los ahorros en manos del lavandero. ¡Y cómo se cuela, cejas adentro, la condenada!

E. Franco.

(De la revista "Deportes").

Sr. A. F.—Puede verme cualquier día en este periódico de 8 y media de la noche en adelante.

Para el señor César Parada, secretario de la Federación Occidental de Foot Ball Association, tiene nuestro redactor señor Pedro Fernández Alonso, una carta procedente del "Club Deportivo de Cárdenas".

Ya sabe la hora en que puede encontrarnos en esta redacción el señor Parada.

EL DIA 7 DE DICIEMBRE SE CELEBRARA EN ASHEVILLE LA CONVENCION BASEBOLERA

Será la XXV reunión que se celebra entre todos los managers de base ball

ASHEVILLE, noviembre 30. (A. P.)—El día 7 de diciembre se reunirán en esta ciudad unos 750 managers de las Ligas grandes y menores, para celebrar la convención anual de los tres días, de la Asociación Nacional de Clubs de Baseball. Será esa la XXV convención anual que se celebra.

Se espera que a fines de semana llegue Landis, el zar del baseball, para ultimar los detalles. Es posible que la enfermedad de un hijo impida la asistencia del señor Sexton, presidente de la Asociación Nacional de Ligas profesionales.

El día 5 se celebrará la reunión anual de la Asociación Americana y la Liga Occidental.

BASKET BALL HOY EN EL FERROVIARIO

Esta noche, en el nuevo floor que han construido los Pulgarcitos del Club Ferroviario, tendrá efecto el cuarto juego del campeonato intersocios que con tanto éxito se viene celebrando en la sociedad.

Serán contendientes los fives Rojo y Verde, que están empatados en el primer lugar y que cuentan con excelentes jugadores. Ambos teams se hallan debidamente preparados y esperan anotarse el triunfo para conquistar despues la supremacía del sport en la sociedad.

Los capitanes de ambos teams, Sordo y Baloyra, han prometido un bien juego de pases, y esto hará posible que un buen grupo de fanáticos se traslade desde muy temprano al floor de los Pulgarcitos.

El elemento femenino, como hasta ahora, se encontrará presente en la fiesta basketbolística, haciendo más interesante la noche deportiva.

PROMETE BUENA . . . .

Viene de la PRIMERA página

do por el engrandecimiento de dicha institución y en atención a sus fines deseen y de una manera puramente voluntaria enviar mayores cantidades, como ya se están recibiendo desde s ufundación serán aceptadas.

La Institución Hispano-Cubana de Cultura reconocerá como miembros a hombres y mujeres con los mismos derechos. Actualmente se han inscripto numerosas señoras y señoritas de nuestra mejor sociedad. La cooperación femenina se estima muy necesaria por lo que tiene de ayuda moral y por el franco y generoso entusiasmo que pone la mujer en esta clase de actividades mentales.

Las conferencias estarán a cargo de las personalidades más representativas de la intelectualidad española. En todo momento se procederá mediante una rigurosa selección de los conferenciantes, ateniéndose a las indicaciones hechas sobre este particular por el doctor Fernando Ortiz.

por el momento una mesa provisional y en una próxima junta a la que se convocará a tdos los socios se nombrará la Junta Directiva que actuará definitivamente.

El ciclo de conferencias de alta cultura a que nos referimos comenzará con las disertaciones de los catedráticos doctor Blas Cabrera, de la Universidad Central de Madrid, y del doctor Fernando de los Ríos, de la Universidad de Granada, quienes han aceptado ya la invitación que les hizo el doctor Fernando Ortiz.

Por ser este organismo un alto exponente de ciencia, del arte y de las letras ha merecido la aprobación unánime de los elementos intelectuales de Cuba, figurando entre los que han enviado su adhesión numerosos profesores, estudiantes, escritores, médicos, abogados, ingenieros, etc.; a los elementos españoles aquí residentes se disponen a dar a la Institución Hispano-Cubana de Cultura una vida fecunda y florecinete.

Las conferencias se organizarán de dos maneras: unas para profesores, estudiantes y especialistas de las materias de que se trate, y que se efectuarán en el Aula Magna de la Universidad de la Habana, o en el salón de actos de alguna alta corporación, e igual número de conferencias de divulgación científica, literaria, etc., en teatros o locales apropiados para los socios de dicha institución.

EL SPORT HIPICO ADQUIERE DE NUEVO SU POPULARIDAD ENTRE LOS ALEMANES

Algunos establos han ganado tanto dinero como lo hacían antes de la guerra

BERLIN, noviembre 30. (A. P.)—Las carreras de caballos han vuelto a adquirir la preeminencia de los días anteriores a la guerra, cuando docenas de casas reinantes provinciales sostenían establos de primera calidad y antiguos oficiales del ejército se consagraban al fomento de ees sport.

A pesar de los altos impuestos que pagan las localidades de esta clase de espectáculos y no obstante la depresión económica, las utilidades de algunos de los principales establos han llegado a ser durante esta temporada tan grandes como antes de la guerra. Ocho establos ganaron más de 50,000 pesos. El caballo que más ganó fué el potro de tres años Ferro, de R. Haniel, que dió a su dueño una ganancia de 41 mil pesos, lo que constituye casi un record en Alemania.

SE HABLA DE UN ENCUENTRO ENTRE GEORGE CARPENTIER CONTRA ERMINIO SPALLA

PARIS, noviembre 30. (A. P.)—El periódico deportivo "L'Auto" dice que se han iniciado negociaciones para un bout de boxeo entre Georges Carpentier y Erminio Spalla. Si las negociaciones tienen éxito, el encuentro se verificará en Niza a principios del año próximo.

OSCAR CHARLESTON . . . .

Viene de la página DIECISIETE

Anotación por entradas:

Habana	410 000 004—	9
Marianao	00 103 000—	4

Sumario:

Home runs: Charleston.
Two base hits: Fabré; Fernández.
Sacrifice hits: O. Rodríguez; J. Rodríguez.
Bases robadas: Oms 2; Charleston; Mesa; Chacón; Fernández 2.
Double plays: Chacón a Crespo a Fernández; Acosta a Quintana a J. Rodríguez.
Struck outs: Fabré 0; Lee 4; Morera 0; Acosta 1.
Bases por bolas: Fabré 1; Lee 2; Morera 2; Acosta 1.
Dead ball: Lee a Oms 2; Morera a J. Rodríguez.
Wild: Morera.
Tiempo: 2 horas 8 minutos.
Umpires: Gutiérrez (home); Cubilla (bases).
Anotador: Julio Fránquiz.
Observaciones: Hits a Fabré: 6 en 1 1|3 y 8 veces al bat. A Lee: 3 en 6 innings y 22 v. b.

EL CAIMITO STABLE . . . .

Viene de la página DIECISIETE

los tabaqueros. Y hablando de bultos, debemos citar a Cinna y Sling, que también andan por esos contornos.

SALVADO DEL CICLON

Rock Castle, único superviviente del Gaitero Stable, competirá este invierno portando los colores de J. W. Overby.

M. E. Thompson, el veterano propietario de Zoie, ha aumentado en número, aunque no en calidad, su cuadra al aportar esta temporada a Queen Emma y Rapid Fire.

Wida, triste reliquia del magnífico ejemplar de dos años atrás, todavía puede lucirse con la pista blanda, figurando como único componente del establo de J. A. Strode.

Entre los trainer locales que han prosperado debemos citar a Gavidia, que sin entender casi nada de entrenamiento, se lanzó al abismo el verano pasado, teniendo un tremendo éxito al derrotar con Confederacy a Pepperette en la última carrera de aquella temporada. Hoy Gavidia posee a Confederacy, Occidenta Alazon, Sweet Cookie, Runchief y Foxy. Un sexteto de medianías que pueden ganar.

Crestwood Boy, que es ya una institución local, sigue figurando bajo la propiedad de Mr. Katz; y Wandering Belle, de Mr. F. Adams, fué el último ejemplar que vi en mi peregrinación diurna de ayer.

Ya lo saben ustedes, y allá va el siguiente acertijo: ¿Qué esperan los hípicos que pueden ya contarse con las dos manos? El que no lo acierte que no se apunte para coger tips el día del estreno.

SALVATOR.

LILLO VS. RUBIN EN EL STAR BOUT DE ESTE SABADO

Pelearán los dos Eugenios Fernández y El Cocinero, con José de la Paz

UN BUEN PROGRAMA CRIOLLO

El modesto, pero muy criollísimo programa boxístico de este sábado, sacudirá la modorra que aqueja a los fanáticos del más varonil de los sports, el de los puños, reglamentado por el muy ilustre Marqués de Queensberry. Estarán de plácemes al ver en acción a un grupo de peleadores del patio que hacía tiempo se habían alejado del ring al sufrir este sport el ya conocido slump del pasado verano.

Y decimos que el programa es criollo, sabiendo que en él aparecen un gallego y un asturiano, por contar a estos naturales de las dos más poéticas provincias españolas como si lo fueran de Pinar del Río o Camagüey, ya que las raíces poblatorias de Cuba vienen precisamente de allende el Atlántico, de la tierra de los grandes capitanes, que hoy se convierte en la de los grandes boxeadores y atletas en todas las actividades del músculo y el cerebro.

La pelea estelar se encuentra a base de José Vega Rubín, un gijonés de mucho punch; y de Agustín Lillo, cubano que las da muy duras y muy seguidas, estando ambos perfectamente equilibrados en peso y cartel; ha de ser un match emocionante. Se enfrentarán los dos Eugenio, gallego el uno, asturiano el otro, los dos con el corazón en medio del pecho y con muchas ganas de entrarse a papazos. Otro bout que ha de llevar mucho público es el del Terrible Cocinero con José de la Paz Fernández. Y para más detalles aquí va el programa entero:

PROGRAMA OFICIAL

Para las peleas del sábado en Arena Colón, a base de boxers del patio consagrados ante los fanáticos.
Promotor Luis T. Gutiérrez.

Primer preliminar:
Francisco León (vencedor de las carreras) vs. M. Alonso (español).

Segundo preliminar.
Pablito Blanco vs. El Mensajerito.

Tercer preliminar:
Nicasio Varela vs. J. M. Herrera.

Cuarto preliminar o semi final:
José de la Paz (165 litras) vs. Martín Pérez (165 libras).

Star bout:
Eugenio Fernández (de Galicia) vs. Eugenio Fernández (de Asturias)
Star bout:
Vega Rubín (asturiano) vs. Agustín Lillo (cubano).
Precios: Gradas UN PESO.

FRONTON HABANA MADRID

MIERCOLES 1 DE DICIEMBRE A LAS OCHO Y MEDIA P. M.

Primer partido a 25 tantos
Rosita y Antonia, blancos;
Marcelina y Carmenchu, azules
A sacar blancos del cuadro 11 1|2; azules del 12

Primera quiniela a 6 tantos
Lolita; Rosita; Mary;
Antonia; Paquita; Carmenchu

Segundo partido a 30 tantos
Paquita y Gracia, blancos;
Mary y Carmencita, azules
A sacar blancos del cuadro 11 1|2; azules del 11

Segunda quiniela a 6 tantos
Consuelín; Lolina; Elbarresa;
Gracia; Carmencita; Josefina

Tercer partido a 30 tantos
Elbarresa y Lolina, blancos;
Aurelia y Josefina, azules
A sacar blancos y azules del 11 1|2

USE TALCO DE COLGATE

Seca el Sarpullido

Deja la piel sedosa, fresca y perfumada. Nada más agradable después del baño que Talco "Violeta" de Colgate.

25 Cts. en E. U. A. - 25 Cts. en Cuba.

Distribuidores: Starks Incorporated, Arsenal 8 y 4.

OFTALMO GOTAS

FORMULA

Sulfato de zinc. . .	0.03 Grs.
Adrenalina, solución al milésimo. . . .	2.00 Grs.
Solución de Oxicianuro de Hidrargirio al 1 por 5 mil.	25.00 Grs.

Indicado en todas las irritaciones e infecciones de la conjuntiva, (catarros oculares), tanto para curarlas como para evitarlas profilácticamente. Hace cesar la inflamación, el dolor, etc. etc.

Manera de usarlo:

Instílese una gota de 2 a 3 veces al día, salvo indicación facultativa.

Preparado por el

DR. ARTURO C. BOSQUE
Laboratorio: Tejadillo No. 38.
Habana

M.E.C.D. 2016

La Pelea Entre el Pugilista Español Antonio Ruiz y el Argentino Gandolfi Herrero fué Declarada Tablas

Aunque mirando bien el bout se comprende que el campeón español llevó la mejor parte, la decisión de tablas estuvo muy acertada, pues en ningún momento la pelea resultó lo que se esperaba.

BUENOS AIRES, Argentina, Noviembre de 1926. (Por correo).

En el curso de la crónica ha de apreciarse si los jueces que actuaron en el match entre Antonio Ruiz, pugilista español, campeón de Europa, y Alcides Gandolfi Herrero, argentino, tuvieron todo el acierto que podía esperarse. Fué sólo de aquellos fallos que contemporizan frente a un público de todos modos apasionado, pero que no podía llevar al convencimiento firme, por lo mismo que no surgía la definición en la forma que los jueces la dieron, del resultado del combate realizado en el Parque Romano.

Comencemos por decir que no fué el de anoche un asalto apasionante. Si se descuenta la situación desventajosa de Ruiz al promediar el combate y cuando Gandolfi Herrero, después de una derecha justísima hizo tambalear al pugilista español, el resto del match no ofreció las alternativas de otros demasiado recientes, que impresionaron y merecieron toda la atención de la crítica, porque fueron exponentes de singular bravura. El de ayer, a ratos enérgico, con chispazos de acciones que debieron ser frecuentes, se mantuvo con demasiada atención y cuidado, de manera que el público, si algo hizo por modificar el estado de las cosas, fué estimular al pugilista local, quien, mal dirigido desde el rincón, realizaba un combate totalmente fuera de lógica.

Una vez en el ring los dos boxeadores, se anunciaron los pesos: el español, tenía 58.700 gramos y el argentino 61.500. Mocoroa subió al tablado a desafiar a Ruiz y cuando éste anunció que aceptaba el desafío, se produjo un estallido de aplausos. Luego una dama regaló un ramo de flores al español, con cintas con los colores de los dos países, y Ruiz lo cedió, a su vez, al boxeador argentino. Como es de imaginar, estos preliminares predispusieron bien, pues se daba a la reunión un carácter inesperado por la suma de gentilezas. Se anunció que el ganador del match obtendría una copa donada por nuestro colega "La Razón", e inmediatamente se inició la lucha.

Con una izquierda a la cara comenzó el ataque de Ruiz, a la que siguió otra de Gandolfi Herrero y como consecuencia, el primero entró de izquierda y derecha, netas ambas, al costado, dando la sensación de que su punch tenía un vigor singular.

Siguió atacando el boxeador español, erró la izquierda al ponerse fuera de distancia el boxeador local, y, como éste, llegara apenas a la cara con la izquierda, se produjo un cuerpo a cuerpo en el cual se vió a Ruiz trabajar con eficacia. A esos golpes siguieron otros del español entre ellos uno a la cara al volear la izquierda, y como con la misma mano volviese a entrar, Gandolfi Herrero buscó el clinch, donde también fué castigado. Antes de finalizar, Ruiz esquivó un swing de derecha de su adversario y entonces, cerca va, pudo colocar la derecha en el costado, haciendo sentir el golpe.

He ahí la definición del round. Ruiz había mantenido la iniciativa y pegado con frecuencia; entró con ambas manos y su adversario, lejos de contra-atacar, recibió un castigo que no era el menos conveniente para su posición ulterior. Pareció desconcertado ante la fuerza de los golpes que, en razón de ser repetidos, colocaron al argentino, en condiciones poco favorables.

Que advirtió ese error el argentino lo demostró su labor del round siguiente, menos pasiva, aunque no tan eficaz como pudo esperarse. Varios clinches se produjeron apenas reiniciado el combate, y, antes de entrar a uno de ellos, Gandolfi Herrero, ubicó la izquierda en el mentón del español, quien contestó en la misma forma, para recibir, en seguida, otro golpe semejante, enviado con justeza por el argentino. Este, por lo demás, ante ese impacto, quiso insistir en la acción, pero Ruiz esquivó a tiempo, y como su adversario presentase un claro, la derecha, enviada en swing, dió en el costado de Gandolfi Herrero. Seguía atacando el boxeador español sin dar tregua a su adversario, quien debió detener no pocas arremetidas por los peligros que provocaban, hasta que pudo entrar con un uno-dos a la cara, a lo que siguió un cuerpo a cuerpo en el cual fué mucho más efectivo el campeón europeo. Antes de sonar el gong, Ruiz atacó de nuevo, y, luego de colocar un punch a un costado, ante la inclinación producida por el envión del cuerpo, lo alcanzó contra las cuerdas y le aplicó otros sin mayor efecto.

En esta vuelta el argentino había actuado mejor. Detuvo muchas veces las acciones del pugilista español, pero éste, a su vez, con el mismo juego del round anterior, mantenía la dirección de la lucha.

Al comenzar el tercer round el argentino pareció dispuesto a apurar la lucha, pero apenas aplicó unos golpes, al salir de un clinch, quiso seguir atacando, más su acción fué rápidamente contrarrestada por una izquierda severísima de Ruiz, que dió en plena mandíbula. Un uno-dos, un swing al cuerpo, aplicados por el campeón europeo, y luego una lucha en infighting dieron nuevas variaciones al round, hasta que el argentino volvió a ser eficaz al detener un nuevo ataque con una corta izquierda. Otros clinches siguieron, un hook de Gandolfi Herrero, al errar el español, así como otro swing de izquierda y una arremetida de Ruiz, quien llevó hasta las cuerdas al argentino, para castigarlo arriba y abajo, habían definido la vuelta a favor de español, quien no sólo era más efectivo, sino que continuaba manteniendo el centro del ring durante todo el tiempo y una absoluta libertad en todas sus acciones.

Gandolfi Herrero había vuelto a sus maneras excesivas, sin faltarle la sonrisa de suficiencia que, realmente, no se justificaba en ese instante en que el adversario le estaba dando una lección de eficacia y de energía.

Una nueva vuelta neta del campeón europeo fué la cuarta. Comenzada con un swing fuerte de Ruiz que dió en el cuerpo, un hook de izquierda al mentón y otro qué llegó inmediatamente, fué seguido por otros ataques, uno de ellos más efectivo todavía; el pugilista español llegó plenamente a la mandíbula del argentino, a quien inclinó por la fuerza del golpe. Se produjo un clinch y al salir del mismo, puestos ambos boxeadores en media distancia, cambiaron una serie de golpes, terminada con una justa derecha de Gandolfi. No había declinado la ofensiva de Ruiz al sonar el gong, de manera que su adversario debía defenderse dentro de lo posible para salir airoso en no pocas situaciones difíciles.

Pero en el quinto round, el argentino trabajó menos, pues, luego de varios golpes de Ruiz, pudo detener esa ofensiva parando con un severo hook un ataque repetido por el español. Gandolfi Herrero avanzó resueltamente entonces, cruzó la derecha y dió en el blanco: pero, como si ese golpe hubiese sido un llamamiento a la realidad de las cosas, el campeón europeo volvió a emplear su derecha en uno de esos swings un tanto originales que la viéramos, y al dar en la cara del argentino sirvió para contenerlo, por lo menos ese instante.

Continúa atacando Ruiz e hizo sentir sus golpes varias veces, pero Gandolfi Herrero, volviendo a recuperar posiciones, por tres veces consecutivas, entró con rápidos jabs a la cara del español, quien sólo pudo impedir que el castigo continuase contra-atacando, para aplicar dos izquierdas en gancho y un upper-cut. Como consecuencia de uno de los golpes del argentino, Ruiz sangró levemente del mentón.

La falta de comprensión de lo que estaba ocurriendo en el ring volvió a daría el segundo de Gandolfi Herrero, cuyos consejos eran escuchados por nosotros, tan contraproducentes, que sólo en los momentos en que el pugilista argentino los desechaba, para seguir los de algún espectador entendido, lograba equilibrar en parte el combate.

Menos favorable todavía fué para el boxeador local el sexto round, en el que recibió castigo frecuente, sea en los cuerpo a cuerpo, o mediante los swings enérgicos de su adversario. A veces fué también efectivo Gandolfi Herrero, pero la lentitud de sus acciones y ese espíritu de superioridad que revelaba, lo que llamaríamos su excesiva confianza, habría de perderlo.

Se llegó al séptimo round y se produjo lo inesperado. Se estaba combatiendo mal y con poca voluntad o por lo menos no con la movilidad que cabía esperarse de dos hombres de ese peso, cuando, en un momento inesperado, Gandolfi Herrero tocó violentemente de izquierda, y enviando con la rapidez de la luz su derecha, en forma de gancho, dió en plena mandíbula del pugilista español, a quien se vió tambalear. Había sido tan rápida la acción fué tan enérgico el castigo que siguió a ese golpe, que todo el público, puesto de pié, estimuló la reacción del boxeador local, que estaba a punto de producir una gran sorpresa. Pero apenas pudo reaccionar un poco Ruiz procuró cambiar golpes, contra-atacó como pudo, y, si bien Gandolfi Herrero no daba tregua fué evidente que ese golpe no había sido completado como correspondía.

Terminó el round con esa nota sorpresiva que suscitó tantos juicios. Por eso la vuelta siguiente se esperó con viva ansiedad y el argentino, lejos de apurar la lucha, como las circunstancias lo aconsejaban, combatió sólo a ratos con vivacidad, mientras Ruiz, mejor dirigido, trataba de reponerse del golpe tan efectivo que lo sacudiera en la vuelta anterior. Tuvo ventajas para el argentino el octavo round, pues boxeó con la habilidad que sabe hacerlo, más sin apurar las acciones. En el noveno, una nueva derecha, ahora en swing, dió en la mandíbula del español, quien volvió a sentir el golpe que tenía toda la eficacia necesaria; la lucha se hizo brava entonces, para terminar en medio de un enérgico cambio de golpes, hallándose colocados los boxeadores en media distancia.

Continúa en la página VEINTE

RECUERDOS DE LA SERIE MUNDIAL DE 1926 ENTRE YANKEES Y CARDENALES

Como Urban Shocker, después de llorar durante muchos años por verse pitcheando en una serie mundial, fué derrotado por los Cardenales en el segundo juego de la serie. Una bola lanzada a Southworth que no llegó a la mascota de Severeid, le ganó el juego.

NEW YORK, Noviembre de 1926. —"Este es el quinto de una serie de artículos que iremos publicando acerca de las jugadas más desafortunadas de la pasada serie mundial, los cuales han sido escritos especialmente para The World, por el gran escritor "Monitor" y reproducidos por nosotros, por deferencia especial de dicho periódico".

ARTICULO QUINTO

Aquí tenemos la historia de la caída de un célebre pitcher que siempre soñó con verse pitcheando en un juego de una serie mundial. Se trata de Urban Shocker, que milita en las filas de los New York Yankees.

Shocker fué miembro del team newyorkino, allá por el año de 1917. En ese entonces era un buen pitcher, tenía velocidad en sus bolas, muy buenas curvas y lucía como una verdadera promesa del futuro, pero los Yankees necesitaban una buena segunda base y cuando Huggins se hizo cargo del team en 1918, envió a Shocker al St. Luis a cambio de Derril Del Pratt y del pitcher Eddie Plank, que tenía gran fama.

El paso resultó fatal para Urban, pues los Yankees formaron entonces un buen team de pelota y mientras el St. Luis no lograba salir del tercer lugar de la liga, ellos ganaban los campeonatos de 1021, 22 y 23.

Viendo que la decisión de Huggins le había quitado la oportunidad de pitchear un juego de serie mundial; su sueño dorado; Schocker le cogió odio mortal a los Yankees y cada vez que le ordenaban pitchear contra ellos, ponía toda su inteligencia en juego para llevarles a la derrota.

Su reputación como pitcher alcanzó gran renombre en los años de 1921, 22, 23 y 24 y esto hizo posible que el mismo Huggins, que antes le había desechado, buscara ansiosamente sus servicios, obteniéndolo del St. Luis a cambio de los pitchers Gaston, Giard y Joe Bush.

Schocker entró por fin en un team championable, un conjunto que había ganado tres años seguidos el campeonato de la Liga Americana, pero entró con mala pata y quiso la desgracia que Babe Ruth atravesara ese año un gran slump, quedándose los Yankees en la segunda división.

Pasó la campaña de 1925 y cuando se inició la de 1926, Miller Huggins presentó al mundo basebolero un conjunto de muchachos que, comprados a precio de oro, habían de llevar nuevamente al team, al primer lugar del circuito. Ruth volvió a disparar home runs. Lazzeri, Gehrig, Koening y Combs se distinguieron notablemente y los Yankes, que el año anterior habían quedado en séptimo lugar, volvieron a la vida, ganando el campeonato de la Liga.

Luego vino la serie mundial y con ella, el chance de Urban Shocker de pitchear por primera vez en su vida en la máxima contienda.

Los Yankees ganaron el primer juego y cuando se dió comienzo al segundo, el team tenía en la "lomita" al veterano Urban, que, tan nervioso como un chiquillo, estaba pitcheando frente al glorioso Alexander.

Un buen hitting de los Yankees le dió dos carreras de ventaja en el segundo innings, pero al iniciarse el tercero, los Cardenales picaron como fieras y cruzaron por dos ocasiones el home plate, haciendo posible el empate del encuentro. Después, el juego siguió sin que ninguno de los dos teams lograra anotar, hasta que llegó

EL SEPTIMO INNING

que resultó extremadamente fatal para el debutante de la serie. Bob O'Farrell, que era uno de los hitters más peligrosos del St. Luis, abrió la entrada co un tubey entre left y center.

Thevenow, el siguiente bateador en turno, produjo un roller entre tercera y short, fácil para hacer cualquier jugada, pero Koenig se lo dejó a Dugan y éste a Koenig y como resultado de ello, O'Farrell llegó a tercera, mientras el torpedero de los Cardenales anclaba fácilmente a la inicial.

Un doble play hubiera salvado rápidamente la situación, y Shocker lo buscó con esmero, pero Alexander, en vez de batear de roller, elevó la bola y sacó un fly corto al cuadro que fué aceptado por Lazzeri. Momentos después, Douthit, un hitter peligroso fué dominado por las curvas de Urban y solo pudo elevar un fly al left field que fué aceptado por Bob Meusel, y como éste tiene reputación de poseer un excelente brazo, O'Farrell no intentó el moverse de tercera.

Había ya dos outs. Solo un hit o un error podría hacer posible la carrera y Shocker, más calmado al ver que había dominado la situación, trabajó con menos preocupación a Billy Southworth, que era el Cardenal en turno.

Le tiró una bola alta, a la altura del pecho, creyendo que engañaría al célebre hitter, pero su intentona resultó funesta pues, Billy descargó con furia hacia la bola y ésta emprendió una vertiginosa carrera hacia las gradas del right field, convirtiéndose en home run.

Tres hombres cruzaron el home plate. El juego se había perdido y Urban Shocker, el hombre que tanto había llorado por verse pitcheando en un juego de serie mundial, sufrió la derrota más sentida de su carrera, que le hicieron caer entre los pitchers perdedores de la contienda de 1926.

MONITOR

Jack Dempsey, Excampeon Mundial Escribe un Artículo Donde Niega que Haya Entregado su Corona

"Perdí mi título,—dice,—porque Gene Tunney me castigó con todas las generales de la ley y honradamente. Lo único que puedo decir es que no pude actuar aquella noche como lo hiciera otras veces."

New York, Noviembre de 1926—Ahora que ha pasado a la categoría de un ex-campeón, parece un poco más fácil decir y hacer las cosas que deseo: se experimenta una sensación de libertad o alivio, que no se puede sentir cuando uno se halla en las alturas y es blanco de todos los comentarios.

He perdido mi título debido a que Gene Tunney me castigó con todas las de la ley y honradamente. No tengo disculpa que ofrecer. Lo único que puedo decir es que no puede desempeñarme aquella noche como lo hiciera otras veces:—y pese a mis esfuerzos por conseguirlo, no lo logré,—estuve lanzando golpes alocadamente, mientras que Tunney me castigaba sin cesar. Me golpeó con más frecuencia que yo a él, y, por consiguiente, venció.

Desde la fecha del match han estado circulando toda clase de fantasías y hasta corrió una versión de que "entregué" deliberadamente el título. Es todo eso tan burdo que casi no vale la pena desmentirlo. Existen una docena de razones por las cuales deseaba continuar siendo campeón, y no hay una sola que me hubiera impulsado a perder deliberadamente.

A un hombre le agrada siempre aparecer como un héroe ante los ojos de su esposa, y en esto no soy yo una excepción. Mientras fuí campeón pasé como el hombre capaz de vencer a cualquier otro en el mundo. Eso significaba algo para mí: también significaba algo para mi esposa y lo mismo habría significado para todas las esposas. La mía estaba orgullosa de mí como boxeador, y yo, como es natural, deseaba perpetuar ese orgullo. Ningún dinero en el mundo ni oferta de clase alguna me habrían inducido a convertirme, deliberadamente, en un ex-campeón.

Si hubiera resuelto perder, ¿cree alguien que habría recibido el castigo que recibí? Hubieran existido medios mucho más fáciles para mí de deshacerme del título, sin haber sido tan aporreado en la cara como lo fuí, y de cuyo resultado estaba ciego al terminar la pelea, pues tenía ambos ojos completamente cerrados y no pude ver por el izquierdo casi durante tres días. Por otra parte, si hubiera ido a perder deliberadamente ¿no lo habría hecho más artísticamente? Si hubiera acudido a ese encuentro dispuesto a perder, ¿cree alguien que habría permitido que mi manager Gene Normile, apostara 36,000 dólares a mi favor? O piensa alguno que hubiera consentido que Henry Tobin, Gus Flannigan, los hermanos Levy, Neck el griego; y algunos otros, jugaran a mi victoria sumas de dinero que en total ascendían a alrededor de 30,000 dólares?

Según otra de esas extravagantes fantasías, se me supone haber apostado 100,000 dólares contra 250,000 a manos de Tunney. ¡Qué ridículo es eso! El cuento mueve a risa, pues es inadmisible que yo perdiera frente a Tunney para ganar los 250,000 dólares de la apuesta.

Reteniendo el título, en el primer año podría haber obtenido 100.000 o 150,000 dólares en concepto de exhibiciones u otras actividades análogas. Después de eso, podría haber sostenido un nuevo match, el cual me habríareportado por lo menos 600,000 dólares, y en caso de resultar vencedor, otro más por la misma bolsa, más o menos.

Ningún hombre sensato puede creer que yo haya "entregado" un título, con el cual conseguiría ganar en cualquier parte de 100.000 a un millón 300,000 dólares, y que lo haya hecho con el simple propósito de obtener los 250,000 dólares de una apuesta.

Deseaba ganar mi match con Tunney más que en cualquier otra ocasión desde que arrebaté el cetro a Jess Willar. Ciento y una cosas ocurrieron antes de ese encuentro(las que me molestaron y preocuparon sobremanera. Fueron hechas una porción de cosas que parecían destinadas en gran parte a inquietarme y abatirme. Por todo eso tenía enorme interés en vencer para demostrar así que era suficientemente bueno para triunfar a pesar le todos los obstáculos.

Pero no pudo ser, y perdí. No me quejo por ello, ni trato de ofrecer disculpa alguna que pueda pensarse destinada a restar méritos a la victoria de Tunney. Gene fué un eximio boxeador aquella noche: yo no lo fuí. Vuelvo a repetirlo: mi rival me derrotó legal y honradamente. Me propinó una trompada de primera clase. Es un buen muchacho.

Por consiguiente, ¿a qué viene el afán de esos amigos del escándalo, que tratan de disminuir los valores que le acuerda a Tunney su victoria sobre mí?, diciendo que me dejé vencer?

MAS DECLARACIONES

Desde que fuí vencido por Gene Tunney han surgido, además, otras numerosas versiones tendientes a explicar la forma cómo se produjo mi derrota. He leído que estaba enfermo, que estaba envenenado y una cantidad de cosas por el estilo. Además, alrededor de mil personas me han pedido una aclaración personal.

Hubiera deseado no formuiar ninguna explicación o explicación o excusa. Tengo mis ideas propias sobre lo que hubo de malo en mí esa noche. Pero, ¿qué beneficio obtendré en que se conozcan? Ellas no me proporcionarán, seguramente, el campeonato de nuevo, ni me despojarán de la paliza que me dió Tunney, ni me servirán para nada, con excepción de disminuir la victoria de aquél.

Nada hubo de malo en mí esa noche. Debemos convencernos -nicamente que Tunney luchó con un campeón del mundo y lo venció. Ese campeón era yo. Esa noche luché lo mejor que pude y no debe afectar mayormente el estado en que me encontraba. El hecho es que en esa noche deferminada, Gene Tunney faué un hombre mejor que yo.

Admitiré que cuatro días antes de la pelea tuve algunos vómitos que no terminaron hasta el día del match, así como algo de disentería. Y admito esto, únicamente porque algunos miembros de mi campamento— contra mis deseos —han formulado anteriormente estas declaraciones y si yo pretendiese negarlas los haría aparecer como mistificadores.

He oido decir, también, que antes de que dejara Atlantic City en dirección a Filadelfia, había tomado una poderosa dosis de un elixir calmante para contrarrestar mi enfermedad y que el efecto deprimente de esa medicina fué el culpable de lo que el público dió el llamar las "acciones aturdidas del campeón en el ring". ¿Qué importa que haya tomado esa medicina? ¿Acaso eso disminuye la grandeza de Gene Tunney como boxeador?

Durante los primeros días no presté mayor atención a los síntomas. Como infinidad de personas de constitución nerviosa, creí poseer un estómago enfermo y como muchos atletas en los momentos de mayor entrenamiento, soy objeto, en ocasiones, de ataques similares a este último.

Así que cuando empecé a sentir los síntomas no me inquieté mayormente. Pero cuando ellos continuaron el tercero y cuarto día comencé a preocuparme un poco, al principio parecía una frusleria, pero cuando la noche anterior del match debí permanecer levantado constantemente, perdiendo 4 libras y llegando así a las 190, entonces no me pareció muy agradable.

Al penetrar a mi vestuario, antes del match, me sentí poderosamente cansado y algo enfermo. Cuando subí al ring(lo más raro fué que me sentía con más deseos de dormitar que de entrar a combatir. Después, las cosas comenzaron a girar ante mis ojos poco a poco hasta que no las podía ver tan claramente como siemtpre.

Creí que eran las luces brillantes que me encandilaban y pense, entonces, en mantener mis ojos en la obscuridad, a fin de conservar mi vista firme y apreciar las cosas claramente. Y cuando la pelea comenzó y traté de mantenerme en la punta de mis piés y lanzarme contra Tunney, encontré que no podía llevar un contrador seguro sobre mis extremidades inferiores, como había hecho durante los días de mi entrenamiento y en todos los matchs anteriores. Era tal mi desconcierto que, a pesar del riesgo que me significaba el permitir que Tunney me volteara con uno de sus punches yo boxeé sostenido sobre la planta de mis piés.

Nunca he boxeado apoyado en la planta de mis piés antes de enfrentarme con Tunney. Siempre actué sobre la punta le ellos, lo que me daba esa agilidad en los brincos y saltos a través del ring y toda la velocidad que poseía. Naturalmente si luché sobre la planta de mis piés era un "cinchador cualquiera" en comparación con mis otros matchs. Habré parecido un caballo de carga.

He oido decir que perdí porque no usé mis característicos cambios de golpes. Traté tres veces de poner en práctica variedad de guardias. El éxito de esos cambios depende de la velocidad y ésta proviene de las piernas. Mis piernas no podían moverse con rapidez porque me encontraba apoyado sobre la planta de mis piés. Así que las tres veces que intenté los cambios de guardia, me bastaron para convencerme de que si no deseaba quebrarme el cerebro sería mejor no ensayarlo más.

La primera vez me resultó bastante bien, porque fué una sorpresa para Tunney. Pero después de esa primer llamarada, no pude continuar más. Mis piernas no me secundaron en la acción rájida que era necesaria. La segunda vez que lo probé fuí fuertemente castigado con dos golpes y la tercera vez recibido con una lluvia de punches.

El cambio de golpes y de guardia es una cosa muy efectiva si se hace con gran velocidad, pero en cambio resulta peligroso en una acción lenta, pues queda siempre un lugar abierto para que el adversario coloque algún impacto. Antes, yo tenía en ellos una gran ayuda porque era más rápido que cualquiera de mis adversarios y los castigaba con una o con ambas manos antes de que ellos tuvieran oportunidad de entrar algún golpe en el blanco que yo pudiera dejar.

En la noche de mi match con Tunney, yo enviaba golpes tan despacio que aquél me castigó como quiso la cabeza, cuando ensayé los cambios de golpes por segunda y tercera vez. Eso me decidió a no insistir en la ofensiva, a menos que deseara rebotar en la lona.

Pero, aun cuando fuí lento en mi acción y me hallaba un poco trastornado por mi molestia en el estómago y algo mareado e inseguro al entrar al ring, todo esto no constituye ninguna excusa como para justificar mi derrota, ¿no es así? Ciertamente, el triunfo no le otorga a Tunney el mismo crédito que podría dejarle un match en el que hubiese ganado en mi manera categórica de vencer.

Todas las circunstancias que se hayan acumulado en mi contra no modifican el hecho de que Tunney es inteligente y sereno y que boxeó en gran forma.

Si yo me encontraba en inferioridad de condiciones, él no lo sabía al comenzar el match, pues creía que yo era el Jack Dempsey de antes. No bien sonó el gong, Tunney se dirigió hacia mí en una forma que no la hicieron los demás que se me enfrentaron. No soportó el castigo de muchos golpes, es cierto; pero aquéllos que lo alcanzaron fueron recibidos espléndidamente.

Diré, por último, que Gene Tunney es un poderoso boxeador, que será un excelente campeón. Se trata de un muchacho limpio y valiente, digno sucesor para llevar la corona del viejo John L. Sullivan. Puede ser que me haya encontrado en "una mala noche", pero no tengo ninguna excusa que formular en el hecho de que me dió una tunda terrible y de que, hoy por hoy, es, sin duda, el campeón del mundo.

Jack Dempsey.

¿Por qué esa preferencia mundial?

Sencillamente por su calidad. Los cigarrillos Camel llevan solo los tabacos turcos y americanos más escogidos que se cultivan . . . una mezcla como no la hay en ningún otro cigarrillo . . . El cuidado y la habilidad que se emplean en su elaboración no se paran en gastos. Cuando compra Ud. una cajetilla de cigarrillos Camel, compra los mejores cigarrillos que hay en el mundo, sea cual fuere su precio.

Millones de fumadores que han usado otras marcas, fuman ahora los cigarrillos Camel . . . y nada más. Día con día, y semana con semana, gana el Camel nuevos admiradores entre los fumadores que conocen.

No hay admiradores más entusiastas que los fumadores del Camel—y con razón, puesto que los cigarrillos Camel nunca cansan el gusto ni dejan mal sabor en la boca. El Camel es el símbolo de la verdadera delicia del fumador.

Pruebe un Camel . . . Pruebe la suavidad y aroma deliciosas que han hecho famosa en todo el mundo la frase *"¡Fume Ud. un Camel!"*

© 1926 49—LZ
R. J. REYNOLDS TOBACCO COMPANY, WINSTON-SALEM, N. C., E. U. A.

A LOS QUE SABEN FUMAR

"Amor en Sueño" es un cigarro fabricado con la mejor hebra; al fumarlo usted saborea el legítimo tabaco de Vuelta Abajo; goza usted del placer de fumar.

"Amor en Sueño" no regala postalitas pornográficas porque para su venta enorme le basta sólo con la calidad insuperable de sus materias primas.

"AMOR EN SUEÑO"

ES EL MEJOR CIGARRO QUE SE FUMA

DOBBS HATS

520 Fifth Avenue New York

El SOMBRERO de los ELEGANTES

Agencia Exclusiva:

EL CASINO

Obispo 117. Telf. A-8546
HABANA.

11660 3d alt 25

M.E.C.D. 2016

SOCIEDADES ESPAÑOLAS

NUEVOS COMITES DE LA CANDIDATURA NUMERO 2

SE INAUGURO EL COMITE DE REINA EN PARTAGAS

En los amplios salones de la Real Fábrica de Tabacos Partagás, se ha constituído un coloso comité, dirigido por los "papaitos" del partido, en la noche del 26. Se denomina "Reina" y está dirigido por Narciso María Rodríguez, Ricardo Somozas y otros de gran calibre político.

El grandioso acto, fué abierto por el incansable generalísimo don Fermín Méndez Neira, quien informó de la formidable labor preelectoral que viene desplegando la candidatura número dos, y, también habló de su actuación en tiempos en que vivió retraído de la política, que jamás había hecho pactos con elementos extraños a sus doctrinas; que siempre llevó de vista a su partido estando con él en cuerpo y alma, por que los que dirigieron y gobernaron el Centro bajo esta bandera son dignidades inconfundibles de la colonia gallega, y de cuyos prestigios se enorgullece él.

Da posesión a la directiva, que quedó compuesta por los elementos, todos tan valiosos, como Ricardo Somozas, presidente; vice, don José Fernández Pardo; secretario, don Emilio Camoiras; vice, don Remigio Barbarroux; tesorero, don Arturo Mira; director político, el paladín don Narciso María Rodríguez, y, la cuantiosa lista de 54 vocales a más de 357 afiliados presentados en listas en ese acto.

El señor Secundino Sánchez, batallador de inagotables bríos, tuvo frases de fraternal elogio para todos los gallegos y los insta a que todos voten, pues es necesario hacer uso del derecho del sufragio para que así sea siempre el gobierno del Centro modelado por la voluntad social.

El enxebre galleguista Manuel Fernández, cuyo pseudónimo "Pau d's cibro" es bien conocido en su vida periodística, habló en la dulce lengua de Curros y Rosalía. Parece que falando n'o agro, sintese mais o acento das verbas!, y mereció calurosos aplausos por su elocuencia y acierto.

Pero López Villamil, José, no sabemos qué jarabe tiene en el "pico" y qué máquina creadora en la imaginación, que dijo cosas muy elocuentes y muy oportunas. Ensalzó cual es merecido, a varias figuras del partido entre las que hizo resaltar la de don Francisco Pego Pita. Dijo de éste, que, si sus méritos se pagaran por condecoraciones, faltaríale pecho para contener medallas. Habló de la actuación diáfana y patriótica de Varela Grande, que desde cualquier fila siempre estuvo al lado de la justicia, mirando los intereses sociales muy por encima de los políticos.

Hizo una anécdota de un rival de Napoleón que soñaba con la conquista del trono. Y una vez, el gran mariscal, al referirse a él, dijo: —Si lo llegais a ver loco algún día, no será por otra cosa que por la obsesión del trono. Perdonadlo y mandadlo al manicomio.

—¡La cacé!...—dijo uno del auditorio, que produjo risas.

Habló luego de la labor realizada acerca del conflicto médico y dió cuenta detallada de todas las gestiones y acuerdos.

Narciso María Rodríguez, hizo el resumen, pero también tuvo frases de inmenso cariño para sus coterráneos de villa de Barreiros, que estaban allí con él, dispuestos a sacar triunfante a aquel comité.

Son sus paisanos y sus amigos, y son ahora, sus más decididos ayudantes.

SUNTUOSO BAILE DE PASCUAS EN EL MUY ILUSTRE CENTRO GALLEGO

SERA CELEBRADO EL DIA DIECINUEVE DE DICIEMBRE

Luz y alegría, belleza y distinción. Volverán a reinar de nuevo en la regia Casa de Galicia, con motivo de la nueva serie bailable que con el nombre de "Baile de Pascuas", va a ser inaugurada el próximo domingo diecinueve de Diciembre.

La nueva Sección de Trovadores de la Gentil Vanguardia de la que es entusiasta y querido presidente el señor Fernando Prego, está laborando sin descanso alguno, por la buena y correcta organización de la Serie.

Además de la gran variedad de piezas bailables con que cuenta el magnífico programa que se va a realizar y que será ejecutado por la afamada orquesta de Pablito Valenzuela, serán sorteados dos bonitos y valiosos regalos, entre las encantadoras damas y damitas que tienen por costumbre frecuentar los regios y aristocráticos salones del tan magnífico Palacio.

Es de esperar por el próximo domingo dia diecinueve, no sean suficientes los amplios y espaciosos salones de la Casa de Galicia, para dar cabida a esa bella y siempre bien ponderada legión de encantadoras figulinas, que están un tanto impacientes por disfrutar alegremente de esta nueva serie bailable, que, dado el entusiasmo que existe por parte de sus organizadores promete ser de lo más brillante.

No olvide que esta serie bailable, dará comienzo el próximo domingo dia diecinueve de Diciembre.

UNA ACLARACION

A LOS PROGRESISTAS DEL CENTRO ASTURIANO DE LA HABANA

Con sorpresa he observado que en uno de los diarios de esta capital y con motivo de una asamblea celebrada recientemente por Progresistas y Centralistas, fué publicada una citación respaldada con mi firma y la de otro respetable señor.

Hago saber por este medio a todos los Progresistas del Centro Asturiano que no solamente no he autorizado a nadie para utilizar mi nombre sino que desde la última campaña electoral no he tomado parte en ningún acto oficial como Presidente de dicho partido.

Quiero aclarar al mismo tiempo que siempre he sido partidario de la unión vistas las consecuencias que para todos y especialmente para el Centro Asturiano traen las luchas políticas, pero siempre que las negociaciones entre los dos bandos fuesen conocidas por todos los Progresistas y no solamente por un grupo de ellos, y a base de un candidato "verdaderamente Progresista".

Por lo cual en cuanto a lo que a mi respecta quedan en libertad todos los Progresistas de seguir el camino que más les plazca.

José Acebo.

EL "OLIMPIA" CELEBRARA UNA PRECIOSA VERBENA

Nueva fiesta olimpiana.

Que se celebrará en los albores del nuevo año.

Señalada ha sido su fecha para el sábado 8 del próximo enero.

Consistirá en una verbena.

Grandiosa verbena, que tendrá por escenario, los bellos dominios donde se levanta majestuosa la regia casa club del "Olimpia".

Sitio ideal, inmejorable, aquellos encantadores contornos, que serán convertidos en un verdadero paraiso.

Para esta fiesta, que superará en grandeza y esplendor, a cuantas hasta ahora ha celebrado el aristocrático club de las orillas del Almendares, se hacen grandes preparativos.

Será patrocinada por grupos de damas y damitas de nuestra sociedad, y de caballeros socios del club.

La ilumifnación será algo fantástico.

Unico.

En las amplias avenidas y jardines, así como en el inmenso campo de juego que circunda al palacete social, se construirán kioscos, barrios, galerías, todo en forma artística y original.

Algo de gran gusto.

Por afamados artistas.

De esta fiesta llamada a alcanzar éxito sin precedente, tiene el cronista anotado en su carnet detalles diversos.

Que oportunamente irá dando a conocer a sus lectores.

Por hoy solamente adelantaremos que la gran verbena del Olimpia será el "succés" de las fiestas invernales.

Entre las de mayor rango y esplendor.

Un acontecimiento.

La Matinée Invernal en Medina será el día 12 de Diciembre

Será de pensión y ya próximo a terminarse la confección del grandioso programa que ha de ser de lo mejor en música, hemos decidido poner el mayor cuidado para que esta fiesta resulte un éxito, sin obstáculos de ninguna clase. Pues bien saben las damitas asistentes a nuestras buenas matinées, que quedan muy lucidas dadas las simpatías con que cuenta nuestra sociedad y, por lo tanto, la Sección de Orden y Recreo de esta asociación ha comisionado a los señores Faustino Alonso, Domingo Fernández y Francisco Viera la organización de la misma.

La jazz band de Armando Cartaya completamente reforzada, amenizará la matinée invernal del día 12 de diciembre; día que será de moda en esta asociación, en los salones de G y 21, los cuales se verán invadidos por un núcleo de lindas y bellas damitas, asistentes a todas las fiestas de nuestras sociedades hermanas para la cual invitamos a todas ellas para que no dejen de faltar, pues ha de haber muchas y muy buenas sorpresas para ellas y ellos.

Las damitas que deseen asistir y no tengan invitaciones, le suplicamos la soliciten por medio de nuestros vocales o a los teléfonos U-2069 y F-2145, donde serán atendidas con muchísimo gusto por los miembros de esta asociación.

Es de pensión, y por acuerdo expreso de la Sección de Orden y Recreo, se le ha señalado el precio de un peso, donde podrán ser adquiridas en esta Secretaría de G y 21, y también pueden obtenerlas por manos de nuestros vocales.

Prometemos dar más noticias a nuestros lectores y lectorcitas que nos honran con su presencia en estos salones del aristocrático Vedado.

LA ASAMBLEA PRO-SANATORIO EN ASTURIAS

Anoche tuvo efecto la Asamblea anunciada en el Centro Asturiano, para dar cuenta de los trabajos realizados en pro de la construcción de un sanatorio para tuberculosos en Asturias.

Presidió el acto el señor Manuel Muñiz. Ocupaban sus puestos en la mesa el vicepresidente, señor José A. Palacio; el secretario, señor Enrique Cima; el auxiliar señor Santa Eulalia, y Manuel Calvo.

Se dió lectura a varias comunicaciones relacionadas con tan plausible idea, adhiriéndose a ella y ofreciendo su apoyo incondicional para que cuanto antes constituya una hermosa realidad la aspiración de ver protegidos allá en la "tierrina" a los mismos que pueden dirigirse hacia ella amparados por el Centro Asturiano.

Esta idealidad ha encontrado eco favorable en los elementos asturianos. Brillante demostración ofrecían anoche los salones de la Secretaría colmados de socios, ávidos de conocer los trabajos de la Comisión, los cuales fueron aprobados en medio de entusiastas aplausos.

Hicieron uso de la palabra muchos de los concurrentes, interesados en que la obra se lleve a feliz término sin irrogar gastos al Centro Asturiano, en estos tiempos en que está abordando grandes problemas sociales, que reclaman fuertes desembolsos.

Se aprobó la distribución de comisiones o comités designados por la comisión para que laboren por el buen resultado, gestionando el aporte de todos los asturianos donde quiera que se hallen, para que resulte una hermosa realidad el proyecto surgido al calor fraternal, ante el deseo de prestar un socorro más eficiente cada día a los que necesiten la protección del Centro para la curación de sus dolencias.

Se dió lectura a una comunicación de la Caja de Ahorros de los Socios del Centro Asturiano, ofreciendo **mil pesos** para tan benéfica obra.

Del señor José Cuervo, empleado de una casa comercial en la Esperanza, Santa Clara, ofrece donar **cien pesos** para el futuro sanatorio, tan pronto se inicie la suscripción. Otra del Club Candamo, ofreciendo 200 pesos.

Se acordó que los presidentes de las socidades asturianas radicadas en esta ciudad, consulten a sus Directivas y Juntas Generales a la mayor brevedad posible para que éstas acuerden la forma en que han de contribuir colectivamente y la contribución que en su día habrá de aportar cada club.

La Comisión se reunirá a la mayor brevedad posible, para tratar asuntos importantes.

A las once terminó la Asamblea.

Beneficencia Valenciana

Esta prestigiosa sociedad celebrara junta genera extraordinaria el próxin.o domingo, día cinco, en su local social, Zulueta 46, altos.

Dicha junta ha sido convocada para las tres de la tarde, y en ella dará cuenta el presidente social, doctor Aguado, de os trabajjos realizados por él en Valencia, a favor de la mencionada Sociedad, donde Ayuntamientos, corporaciones y particulares hicieron numerosos donativos.

Dada la importancia de la mencionada Junta general, se recomienda a los señores socios que asistan con sus familiares.

También se advierte que por esta convocatoria, quedan invitados a asistir a dicha asamblea todos los valencianos, sean o no socios de la Beneficencia.

La Junta comenzará a las tres en punto.

José Naya,
Secretario p. s. r.

TABOADA, CHANTADA Y PUERTOMARIN

La fiesta del domingo en Propietarios de Medina.

El domingo se celebrará en los prestigiosos salones de esta Sociedad una magnífica fiesta organizada por los de Chantada, Taboada y Puertomarín.

El entusiasmo que ha despertado es indescriptible. Son muchísimas las invitaciones que ha repartido la Directiva de esta Sociedad a señoritas de esta sociedad y de honorables familias.

Ha de ser una fiesta muy amena y muy suntuosa.

Será por la tarde desde las dos hasta las doce de la noche.

NAPOLEÓN
ALCANZO GRANDES TRIUNFOS
EN ITALIA;
NOSOTROS TAMBIÉN
EXPOSICIÓN INTERNACIONAL DE ROMA 1925
GRAN COPA DE HONOR
PRIMER PREMIO, MEDALLA DE ORO
A NUESTRA
Trimalta
TRÍPLE EXTRACTO DE MALTA
MAS EXTRACTO MENOS ALCOHOL
CÍA CERVECERA INTERNACIONAL S. A.

Partido Judicial de Arzua

Día tras día con gloriosa continuidad, que sólo es propia de luchadores de ánimo generoso y esforzado, viene el comité de fiesta de esta sociedad rindiendo sus jornadas de gloria, cada una de las cuales es un nuevo avance en el triunfo que obtendrán el día cinco de diciembre, en recompensa de lo mucho que vienen haciendo para que la matinée, que se celebrará en ese día resulte un éxito para la sociedad, y que los bailadores que acudan en esa fecha a El Carmelo salgan satisfechos, y mucho empeño tiene en eso el maestro de la afamada orquesta, Pablito Valenzuela. Muy en breve daremos a conocer el programa de esta bella fiesta.

Todo el que tenga en su poder las entradas que les habían sido vendidas para el día 24 del próximo pasado mes de octubre, serán válidas para ese día, lo que ponemos en conocimiento de los mismos.

El Comité.

UNION DE NATURALES DE EL FRANCO

El Ayuntamiento de El Franco inicia una suscripción en el Concejo, a favor de las víctimas del ciclón de Cuba.

Con numerosa concurrencia, celebraron los franquinos junta general.

Fué aprobada el acta anterior así como los estados de fondos y socios correspondientes al trimestre pasado, siendo así mismo informada de los acuerdos de la Directiva y Secciones, que merecieron la aprobación, y que se hicieron públicos en su oportunidad, tales como la Circular al Concejo, Matinée en El Carmelo, donativos, concurrencia a fiestas de Vegadeo, Luarca y Coaña, visitas a enfermos, sepelios, etc.

Se informó de la contestación del Centro Asturiano, referente al obsequio de una colgadura para el nuevo Centro, y oferta de invitar a los clubs a que acordasen lo mismo, y en vista de que se pone la condición de que se aceptara por el mismo, si **son todos los que lo acuerdan**, que hace muy difícil su realización, queda el asunto en tal estado, lamentando la mala interpretación dada al mismo.

Se leyó el informe de la Comisión de Glosa, haciendo determinadas recomendaciones de orden interior, y se nombra a los señores José Acevedo, Antonio García y Jesús Iglesias Fernández, para la Comisión próxima.

Se cambiaron impresiones sobre las próximas elecciones que serán después del día 15, hasta cuyo día se pueden presentar candidaturas en la Secretaría, advirtiéndose que deben estar firmadas por los candidatos (como señal de que aceptan su nominación) y por los que la presenten, debiendo elegirse para los años 1927 y 1928 un Vicepresidente, un Tesorero, un Vicesecretario y seis vocales.

Siendo interesante, publicamos la carta dirigida por el señor Alcalde referente al acuerdo que encabeza estas líneas:

La Caridad, El Franco, Noviembre 2 de 1926.

Sr. Presidente de la Unión de Naturales de El Franco, Habana.—Muy señor mío y distinguido amigo: Con motivo de la catástrofe producida por el ciclón que tantos daños causó en esa ciudad y otros pueblos de la provincia, me cabe el sentimiento de transmitir a usted mi condolencia y la de mis compañeros de Corporación, por las pérdidas de vidas y haciendas sufridas por los que con tanto afán laboran por el progreso de esa Isla, contribuyendo al mismo tiempo al engrandecimiento de su patria.

En este Concejo se abrirá también una suscripción, que el Ayuntamiento encabeza con la cantidad de cien pesos, para aliviar la situación de los más necesitados, cantidad exigua con relación al fin que se destina, y que sentimos no sea mayor por no permitirlo el correspondiente Capítulo del presupuesto municipal. Una vez cerrada la suscripción serán entregados los fondos en el Consulado de Cuba en Gijón, para aliviar en lo posible la situación de cubanos y españoles.

Con el mayor afecto saluda a todos los franquinos, su afmo. servidor,

Francisco Ron, Alcalde.

"UNION GALLEGA"

Ayer constituyó este Partido el Comité de Lugareño y Pozos Dulces. Difícil sería describir la gran diosidad de este acto. Era tal el número de socios del Centro Gallego que, atraídos por la conducta inmaculada de los caudillos de este Partido, acudió a escuchar su verbo luminoso y cálido, robustecido por la pureza y sinceridad de las concepciones, que a pesar de la gran amplitud del local, se puede asegurar que había más gente fuera que dentro de él. Se explicaron minuciosamente diferentes puntos del programa, y el señor Barguéiras, con la elocuencia serena, convincente y cautivadora a que nos tiene acostumbrados, dijo que "Unión Gallega" quisiera colocarse en una torre de cristal, pues tiene la altiva complacencia de que todos puedan ver la labor que realiza.

Las frases de todos los oradores provocaron el desbordamiento del entusiasmo de la numerosa concurrencia, que se tradujo en calurosas y prolongadas salvas de aplausos.

Esta noche se constituirá el Comité del Barrio de San Juan de Dios, del que podemos adelantar será una manifiesta prueba de la pujanza y arrollo con que Unión Gallega camina hacia la victoria.

LA PELEA ENTRE...

Viene de la página DIECINUEVE

Round de in-fighting fué el décimo. Durante todo el tiempo se desarrolló en esa forma, motivando la intervención reiterada del referee, aun cuando debe decirse que los dos pugilistas trataban de no complicar la situación, boxeando con toda soltura. En el penúltimo, después de boxear de cerca los dos hombres, Ruiz cruzó la derecha a la mandíbula, quiso hacer lo mismo Gandolfi Herrero un segundo después, pero erró lamentablemente y al salir de un clinch, el argentino aplicó una vez más su derecha cruzada, que dió plena en la cara del pugilista visitante. Tuvo esa vuelta un final muy interesante, pero la última favorable netamente, al pugilista español, señaló un cambio de golpes que duró casi exactamente los tres minutos. Se desconcertó el boxeador local ante la arremetida y la justeza de Ruiz, quien en plena posesión de sus medios, estaba dando una lección de combatividad, de noción sencilla de las cosas, de lo que debe hacerse en el ring hasta los momentos finales y especialmente de una entereza indiscutible. Había lelvado el combate en casi todos los rounds; había aplicado mayor número de golpes tan enérgicos como los mejores, y que su situación fué ventajosa lo señaló la circunstancia de que sólo dos de los rounds fueron netamente favorables al argentino, al acertar con uno de esos golpes de derecha que son tan eficaces y que le han dado justa fama. Pero el combate en sí había sido del español por ese conjunto de acciones que dan la sensación de plenitud del dominio, aun cuando el adversario pretenda con sus actitudes probar que está sobrando en capacidad, en vigor y energía.

Desde luego, el fallo sólo se aceptó como una expresión de lo equitativo mos no de lo justo. Quizá el combate no lo haya perdito tanto el pugilista como sus segundos, quienes parecieron ayer al margen de las mejores nociones de su misión.

Tose y Tose y Tose
—toda la noche

Esa tos atormentadora que no le deja dormir, que le roba el reposo, agota sus fuerzas y ofrece un grave peligro para su salud . . . líbrese de ella.

Muchos casos de bronquitis aguda, pulmonía y aún de la terrible tuberculosis, provienen de una simple tos que no fué atendida a tiempo.

La Miel de Alquitrán de Pino del Dr. Bell, es un calmante inmediato para la irritación, afloja las flemas, fortalece los órganos respiratorios y hace desaparecer la tos en breve tiempo. Es un sabroso jarabe, inofensivo y eficaz.

La desesperante tos nocturna que debilita y agobia, desaparece con este eficaz remedio casero.

Miel de Alquitrán de Pino del Dr. Bell
Dr. BELL — FÍJESE EN LA CAMPANA

AYUDEMOS AL ATENEO OBRERO DE VILLAVICIOSA

Por fin, vamos entrando en el camino que deseamos, a medida que va triunfando la idea del Ateneo Obrero.

Aquí, en la Habana, va la nave caminando hacia la ruta deseada. Llegaremos a la meta... Llegaremos.

No podemos quedarnos atrás. Es cosa imposible. Tendrían antes que dejar de latir nuestros corazones, y eso no puede ser.

Los primeros nubarrones van desapareciendo, y ya el cielo de la esperanza se torna diáfano. Los primeros resultados nos animan. La semilla va floreciendo espléndidamente, y el fruto ya se empieza a recoger.

Sigamos, pues, luchando por esta hermosa iniciátiva del Ateneo de Villaviciosa hasta conseguir la obra que se pretende. Sigamos sin desmayo y la victoria nos sonreirá muy pronto.

Entonces veremos la obra perfecta. Se levantará el otro pabellón que falta, y con la creación de la escuela de Artes y Oficios se habrá el paso que se necesita para que el Ateneo entre en una nueva fase llena de esplendor y su vida sea próspera y fecunda con una historia gloriosa.

Y la voz del Ateneo Obrero de Villaviciosa, que llega a todas las naciones de América, halla eco en nuestros corazones palpitantes de cariño y de entusiasmo hacia él y hacia todo lo que sea honrar y enaltecer el nombre de la cuna amada donde nacimos.

No podía ser de otra manera. Y aunque el terreno estaba descuidado por falta de comunicación con los que vivimos por estas playas, pues después de la última fiesta de los "americanos", creada con este nombre por esta institución en homenaje a la colonia villaviciosina en América, se ha hecho muy poco o nada por fomentar las relaciones.

Y este olvido hay que evitarlo. El Ateneo necesita mantener la corriente espiritual con los de aquende los mares para nutrirse de su savia y fortalecer su vida.

Hoy se fomentan esas relaciones. Y tanto en este sentido como en todos los órdenes de la vida de este centro, la actual directiva viene desgrarollando una actividad tan entusiasta y de tan positivos resultados, que merece muy cálidos elogios.

Alegrémonos de que así sea y secundémosles en esta campaña que tantos frutos habrá de dar para Villaviciosa y su Concejo. Y todos pues tos a cooperar con entusiasmo, la campaña será decisiva por su gran victoria.

Pero para esto es preciso que ningún villaviciosino deje de formar parte en sus filas para que el más halagador de los triunfos corone la obra tan noblemente emprendida por el engrandecimiento cultural de nuestra villa, la que marcha en uno de los primeros puestos de vanguardia.

¡Villaviciosinos en Cuba: haceros soldados para luchar por el que es hoy nuestro orgullo, el Ateneo Obrero. Soldados del glorioso ejército ateneista que lucha, ardorosamente por la reforma de la enseñanza tal como se necesita dar a los niños en estos tiempos.

El Ateneo Obrero nutre con el pan de la cultura a cientos de niños. Ellos aprenden allí las primeras nociones de la enseñanza, y después pasan a otras aulas donde pueden aprender taquigrafía, mecanografía, francés, inglés, dibujo, contabilidad, etc., etc.

Además cuenta este Ateneo con Cuadro Artístico, Orfeón y una biblioteca circulante con 1,500 volúmenes de los mepores autores españoles y extranjeros.

Pero falta algo que es muy importante y por ello lucha este centro y lanza un llamamiento a todos los villaviciosinos: es una Escuela de Artes y Oficios y al frente de la cual habrán de figurar carpinteros, ebanistas, mecánicos, etc., etc., donde los niños puedan ir aprendiendo el oficio que más de su agrado sea.

¡Hermosa idea esta que debemos poner toda nuestra alma y todo nuestro corazón, para hacerla triunfar!

Ceferino Suárez.

DON JOSE MARIA GARCIA CUERVO

Ayer informados a nuestros lectores de que este querido amigo había sido postulado por el partido Popular del Centro Asturiano de la Habana para el cargo de segundo Vice-Presidente de aquella Institución.

Enterado del propósito de sus numerosos amigos, el señor García Cuervo, quiso darles las gracias por la honrosa designación, a cuyo efecto se reunió ayer con el comité ejecutivo del partido y demás socios partidarios del mismo, los que le aclamaron con entusiasmo.

Con la candidatura del señor García Cuervo los populares se proponen presentar un grupo de hombres escojidos y prestigiosos, para los puestos de vocales.

La reunión se efectuó dentro del mayor entusiasmo y amor a la "Casona".

Movimiento de enfermos

QUINTA DE SALUD "LA PURISIMA CONCEPCION"

Relación de los asociados que durante el día de la fecha, han salido de alta de esta Quinta de Salud.

NOMBRES:—Mario Grau Rosa; Pedro Cury Saker, Francisco Aversa; Francisco Otiz Martínez; Emilio Martell Ruibal; Jesús Corbo Alonso; César Calud Neder; Segundo Francos Ares; Pedro Salvi Mederos; Pedro Rodríguez Gómez; Pablo Valdés Llobregats y Pedro Jiménez García.

Relación de los asociados que durante el día de la fecha han ingresado en esta Quinta de Salud.

NOMBRES:—José Rodríguez Viera; Valentín Méndez Núñez; José Merino Jiménez; Juan García Peña; Francisco Benito Rico y Manuel José Estrada Herrera.

Habana, 27 de Noviembre de 1926.

QUINTA DE SALUD LA BALEAR

Movimiento de enfermos habido en la Quinta "La Balear", el día 27 de Noviembre de 1926

ENTRADAS:—Valentín Sins Riveso; Alfonso Gari Miró; José Vila Pérez; Josefa García; Jaime Bizquerra Riera.

SALIDAS:—Dolores Calvo Buján; Delfina Conde Vilas; José Ceballos Fernández; María A. Pardo Pernas; María Pelayo de Heres; Cándida Viña Ferreiro.

DEFUNCIONES: Antonia Migueloa Murcia.

CASA DE SALUD COVADONGA

Movimiento general de enfermos, correspondientes al día de la fecha:

Entrados: señores Ernesto Hernández Núñez; José Pando Viego; Wenceslao Suárez Rodríguez; Enrique Aguiar Odriozola; Laureano A. Rodríguez Fernández; Manuel Rodríguez Fernández; Miguel Cofiño Calleja; Alejandro Tuero Miyar; Antonio Guerreiro Otero; Alfredo García Grana; Bervasio Fernández Fernández; Casimiro Vallina Panedo; Isidro Rodríguez Echemendía; José María Pastur Novo; Miguel Ramos Robaina; Juan Antonio Mestas Suero; Gustavo Suárez Pis; Alfonso López Sariego; Genaro Villanueva González; Leonardo Iglesias López; Manuel González Orraca; Demetrio Cangas Castro; José Codón Jáuregui; Miguel C. González; Nicanor Tres Victorero; Justo García Martínez; Donatilo Ortiz Alvarez; Ramón Rodríguez Rodríguez; Pedro Arias Lozano; Manuel San Miguel Alvarez; Silverio Rodríguez Fernández; Manuel Montero Castro; Quintín García Sardiñas; Benigno Suárez García; Laureano Casanueva Allende y señora María Roque de Menéndez.

Salidos: señores: Miguel Calleja y Coro; Francisco Pérez López; Celestino Busto Fernández; Manuel Fernández Villanueva; Alfredo Rodríguez García; Alfonso Nicolás Granda; Horacio González Granados; Miguel Angel Arana Botey; Manuel Arias Suárez; Angel Llana Selgas; José González Granda; Abelardo Febles Rosquete; Alvaro Arias Suárez; Raúl Cepero Suárez; Francisco Villaverde López; José María Pendás González; Rafael García López; Lorenzo García Alonso; Carlos Agustín S. Clavena.

Asociación de Dependientes

El domingo 4 de Diciembre celebrará la Asociación un baile para recreo de sus asociados.—El Presidente don Sandalio Fernández en actividad.—Ocúpase del programa el Vice señor Domingo Fernández.

Ayer acordaron el presidente Social señor Enrique Rentería y el Presidente de Recreo, señor Sandalio Fernández, que el baile que por causas imprevistas no pudo celebrarse en Noviembre tenga efecto el domingo 4 de Diciembre próximo.

Solo los señores asociados tendrán derecho a disfrutar de esta fiesta que promete resultar brillantísima.

ACTOS Y JUNTAS

LA AURORA DE SOMOZA.

La junta directiva ordinaria se celebrará el día tres de diciembre a las ocho pasado meridiano en los salones del Centro Gallego.

¡NO! ASMA
LOFAOL
$1.20
SARRÁ
BUENAS FARMACIAS

ASOCIACION DE LA PRENSA DE CUBA

SECRETARIA

De orden del señor Presidente de este Instituto y en cumplimiento del artículo 17 del Reglamento del mismo, tengo el honor de citar a todos los asociados, a la junta general que se celebrará el domingo 5 de diciembre próximo, a las tres de la tarde, en las oficinas de la Asociación, Manzana de Gómez 233 A.

Habana, 30 de Noviembre de 1926.

Victoriano González de la Torre,
Secretario.

5 d 1o.

M.E.C.D. 2016

COLUMNAS DEL MAESTRO

COMPLACIENDO A UN COMPAÑERO

Como anunciamos ayer, damos publicidad a la carta que nos ha dirigido el doctor Francisco Domenech, director del Colegio América y ex presidente de la Asociación Nacional de Maestros.

He aquí la carta:

CARTA ABIERTA

Al señor José B. Mendoza.

Estimado ex discípulo y amigo:

He leído con agrado un artículo que usted publicó en el DIARIO DE LA MARINA, de esta capital, acerca de la candidatura del señor Alvaro Alfonso, para la presidencia, por un nuevo período del mismo, en nuestra Asociación Nacional de Maestros.

Esa es también mi candidatura, por la sencilla razón de que no puedo estar con la otra. Me pasa con el señor Rosaínz como con la señorita Angela Landa: los quiero y admiro como cubanos y educadores de mérito; pero no puedo estar conforme con sus orientaciones. Precisamente son las ideas y no los personalismos lo que debe agrupar a los hombres.

Y Rosaínz no puede ser mi candidato por varias razones que no son del caso. Y no son del caso, porque lo que me movió a comentar su escrito, no fué precisamente el hacer la campaña electoral del magisterio, sino una frase que usted consigna en su referido, en el curso de su defensa, por nuestro candidato Alfonso. Dice así:

"Recordemos el estado en que estaba nuestra Asociación, antes del período de presidencia del señor Lisandro Otero, el cual llevaba como columna poderosa al señor Alfonso y comprenderemos que el auge, la estabilidad, que hoy tiene la Asociación, se la debemos en gran parte a la labor tesonera de nuestro candidato".

"Y no queremos decir que nuestra Asociación tenga en la actualidad una posición elevadísima; no, modesta, sencilla, con la modestia propia de sus socios; obreros silenciosos del progreso nacional: esa es la posición, pero firme, asegurada".

"¿No es constancia la del señor Alfonso haber logrado, a costa de sus propios intereses, dicha posición social?"

"¿La virtud del señor Alfonso?"

"Busquémosla en el desempeño del cargo, en la pureza de su actuación como presidente; ya cooperando con el Gobierno, ya ayudando a los maestros en sus aspiraciones, ya defendiéndolos tesoneramente".

Que el auge de la Asociación de Maestros, su brillo, etcétera, se refieren solo a la época de los señores Otero y Alfonso, no es sólo creencia de usted. Es muy propio y muy típico de nuestro carácter nacional y de la propia idiosincracia de los maestros, la falta de memoria acerca de los asuntos sociales, el apegarse al simple hecho inmediato, casi siempre de carácter utilitario, y el formar juicios precipitados, superficiales y de falsa intuición. Sabemos que la afirmación que acabamos de hacer, es grave. Pero lo más grave es, que no la hacemos (pueril sería) sólo por vuestra leve afirmación que al fin y al cabo, es de muchos. Nuestra grave afirmación, es conclusión de largas observaciones sobre nuestra vida jurídica y social.

Usted es muy joven, y el único cargo que puedo hacerle, es que no ha estudiado bien el pasado.

Si usted hubiera conocido las luchas de la Asociación de Maestros, durante la presidencia del general Menocal; si usted hubiera conocido las penalidades de los maestros y de todos los empleados cuando el reajuste zayista y los arduos problemas "hasta de decoro", que envolvían a nuestra clase profesional; si en fin, usted hubiera investigado atentamente la actuación limpia, abnegada, firme y viril de las dos directivas que presidimos el doctor Hernández Massí y el que esto escribe, no afirmaría usted ese concepto de la pureza, del auge, etcétera desde las presidencias de Otero y de Alfonso.

Usted repite una injusticia, que a mí me trae sin cuidado y creo que al doctor Massí, igual.

Nosotros, y los que entonces lucharon con nosotros, hemos tenido la culpa en ello. Pues por una modestia y honestidad que otros han sabido explotar, dejamos siempre pasar sin protesta una serie de cosas, delatadoras de ese olvido interesado, esa injusticia capciosa, ese egoísmo orgulloso.

Yo sigo mirando esas explosiones, con olímpico desdén. Conozco de sobre la vida, he luchado tanto por los demás, que nada hay que me sorprenda ni atormente.

Sólo he escrito estas líneas, tras larguísimo silencio, porque usted me ha recordado los días en que yo disertaba de Lógica, Cívica y Moral.

Atentamente,

Francisco Domenech,
Director del Colegio América.

Habana, 28 Nov., 1926.

COMO VIENE

Señor redactor de la Columna del Maestro.
DIARIO DE LA MARINA.
Habana.

Señor:

Tenga la bondad de dar cabida en su muy leída sección a la carta que acompaño, y que me remitió el señor Felipe Donate, candidato a la presidencia de la Asociación Nacional de Maestros.

Muy agradecido por el interés que se tome en cumplimentar este ruego amistoso, queda de usted, respetuosamente,

Benigno Galnares

He aquí dicha carta:

Regla, noviembre 26 de 1926.
Señor Benigno Galnares.
Habana.

Muy distinguido amigo y compañero:

Accedo gustoso a tu petición de que responda públicamente, si acepto el altísimo honor que me habéis dispensado al ofrecer llevar mi nombre a la boleta electoral de nuestra Asociación, figurando como candidato a la presidencia general.

Complacer a mis amigos ha sido siempre para mí la mayor satisfacción; y cuando éstos vienen presididos por un compañero como tú, no admitir sus indicaciones me produce notable contrariedad.

Pero, muchas razones hacen que contrarreste la fuerza de la amistad y subordine a mis convicciones personales los deseos de ustedes, a pesar de reconocer que esa demostración de afecto me dignifica y me enorgullece.

Deseo que hagas saber a los compañeros que comulgan con tus ideas, que estoy inmensamente agradecido, por su rasgo espontáneo y tan sinceramente llevado a la práctica, luchando con ardor por verme ocupar el cargo que, según ustedes, debe reservarse a la juventud.

Y a los que forman el Cuartel General, un abrazo y la promesa de que en otra oportunidad nos lanzaremos a la lucha, pues, por hoy, los dejo en libertad para actuar según sus aspiraciones.

Manda a tu amigo,

(F.) **Felipe Donate.**

A LOS MAESTROS PUBLICOS

Estimados compañeros:

Excelsior.

Estamos de plácemes los maestros cubanos, la candidatura de Ramón Rosaínz para presidente de la Asociación Nacional de Maestros de Instrucción Primaria, tan maltratada indebidamente, es una verdadera esperanza.

Caballerosidad, ilustración, hombría de bien, don de gente y honradez, son cualidades que se aúnan en este candidato que será, a no dudarlo, el portaestandarte en las elecciones que se avecinan, de los maestros de buena voluntad, de aquellos que sólo anhelan ver a nuestra Asociación ocupando el lugar preferente que le corresponde y a que tiene derecho.

Hora es ya que las cosas cambien; cada maestro debe ser un celoso guardián de los intereses de la Asociación.

Es necesario que cada uno de nosotros lleve al ánimo de los maestros, el deber ineludible en que estamos de llevar a la presidencia de la Asociación a ese viejo, todo abnegación, todo bondad y que sólo tiene como única aspiración: la de que la Asociación vaya por el camino del éxito y llegue a la cúspide de nuestros sacrosantos ideales.

El programa de nuestro candidato es una revelación y tengo la convicción de que sus promesas se convertirán en una bella realidad cuando, por el voto de sus entusiastas admiradores (entre los que, a no dudar, se contarán la mayor parte de nuestras maestras) ocupe el sitial que le corresponde por sus múltiples merecimientos personales, por nadie igualados.

¡Votad, queridos compañeros, por el tantas veces mencionado Ramón Rosaínz!

¡Votad por ese digno y consagrado maestro, coronado por grandes virtudes!

¡Votad por ese "viejo profesor", que dignifica y prestigia el ministerio en que vive;

Rafael Huguet,
Director de la Escuela Nº 43.

COMPLACIDA

Complacemos a la distinguida compañera señorita Francisca Brunet, publicando la cívica carta que acaba de dirigir a los estimados compañeros Vicente Cauce y Ricardo Mestre, defensores de la candidatura de Rosaínz:

Habana, noviembre 30 de 1926.

Señores Vicente Cauce y Ricardo Mestre, defensores de la candidatura de Ramón Rosaínz para la presidencia de los maestros.

Distinguidos compañeros:

Verdaderamente sorprendida por la carta que apareció publicada en la edición del periódico "La Discusión", correspondiente al día 29 del actual, deseo hacer constar públicamente que la citada carta no ha sido escrita por mí, y que no he autorizado a nadie, y mucho menos al señor Algelio Jiménez, para que en mi nombre haga declaraciones públicas de ninguna clase en cuanto a mi adhesión a determinada candidatura, así como tampoco he podido dirigir copia de esa carta al señor Alfonso, puesto que no existe tal carta.

Deseo también significar que en ningún momento he manifestado que la candidatura de don Ramón Rosaínz y Díaz, a quien estimo grandemente, se deba a presiones extrañas al magisterio; tampoco he conferido poder alguno al señor Argelio Jiménez, como aparece en dicha carta, para que me represente y vote por mí, puesto que tengo el firme propósito de ir personalmente el día de las elecciones a emitir mi voto a favor de la candidatura que estime libre y espontáneamente de mayor utilidad para el magisterio cubano.

Y finalmente, no he sido coaccionada por nadie, como se dice falsamente en dicha carta, para suscribir el poder que hube de otorgarles a ustedes, y pido al señor Argelio Jiménez que públicamente me demuestre cuándo y en qué lugar lo he autorizado para que dirija a los periódicos cartas con mi firma. Tampoco puedo decir que "son erróneas las informaciones que ustedes me han dado sobre Alfonso", puesto que no he hablado con nadie sobre ese particular.

Mentira parece que el señor Argelio Jiménez tome a una dama, que además es compañera suya en las labores escolares, para hacerla instrumento de tan reprobables procedimientos.

De ustedes atentamente,

Francisca Brunet,
Profesora del Centro Escolar José M. Zayas.

"LA DICHOSA"

COMPAÑIA CENTRAL
OBISPO Y COMPOSTELA.
TELEFONO A-6770. APARTADO 748.
HABANA.

NUMEROS A LA VENTA PARA EL SORTEO DE DICIEMBRE 10

161	3315	6777	9511	13318	15413	18588	21412
173	3413	6888	9611	13319	15424	19031	21444
513	3515	7112	9913	13334	15444	19033	21811
588	3711	7114	10331	13344	15614	19235	22088
1035	3813	7115	10522	13377	15728	19435	22411
1033	4022	7116	10555	13435	16033	19515	22555
1113	4025	7212	10666	13531	16044	19811	22888
1222	4088	7444	11546	13614	16777	19915	23003
1415	4888	7513	11712	13712	17113	20001	23008
1444	5131	7715	11741	14012	17115	20003	23013
1555	5135	7813	11758	14155	17116	20555	23014
2077	5213	8366	11816	14315	17118	21000	23015
2288	5221	8626	11912	14317	17222	21112	23033
2444	5223	9003	11927	14331	17225	21113	23213
2555	5445	9033	11939	14555	17444	21215	23215
2666	5614	9044	11941	14888	17613	21311	23423
2888	5813	9133	12188	15213	17615	21313	23444
3035	5915	9211	12377	15214	17715	21315	24324
3115	6214	9333	12666	15221	18012	21333	24666
3222	6215	9413	13215	15312	18016	21411	24888

Al recibo de $26.50 por billete, serviremos a cualquier punto de la República el número que se elija, admitiendo en pago billetes premiados, cheque intervenido o giro postal a la orden de COMPAÑIA CENTRAL.

A los revendedores pidan cotización que tenemos precios especiales a base de contado.

Administramos Colecturías.—Compra-venta de Cargaremes.

Absoluta seriedad en todas nuestras operaciones.

TENEMOS A LA VENTA LOS BILLETES DEL SORTEO EXTRAORDINARIO DE NAVIDAD.

11926.—5d- 1o

ANTIGUA DE PELLÓN

BILLETES DE LOTERÍA
PARA LOS REVENDEDORES

Sobre base de contado, remitimos billetes a cualquier lugar del interior, al tipo más barato de Plaza.
Háganos su pedido en la seguridad de que saldrá beneficiado en sus intereses.

Compramos y vendemos cargaremes.

PEÑA Y VEGA TELEGRAFO "PELLON" APARTADO 408 TELEFONO A-3148 HABANA

Ave. del Brasil 16 ANTES SAN IGNACIO Y Tte. REY

Sesión de la Junta Nacional de Sanidad

ACUERDOS ADOPTADOS

Bajo la presidencia del Dr. Fernando Rensoli y con asistencia de los doctores Fernando del Pino, Matías Duque, Solano Ramos, Domingo Ramos, Nestor G. de Mendoza, Francisco J. de Velazco, Hugo Roberts, Arturo Díaz Albertini y José A. López del Valle que actuó de Secretario, celebró sesión la Junta Nacional de Sanidad y Beneficencia habiéndose adptado los siguientes acuerdos:

Aprobar el acta de la sesión anterior.

Quedar enterada de los permisos concedidos por la Jefatura Local de Sanidad para la adquisición de éter para usos industriales.

Pasaron a ponencia los siguientes asuntos: Proyecto de Nave en la calle de Independencia 247 para la Fábrica de embotellar aguas de Santa Ana, en Guanabacoa. Proyecto de Eliminación de los mostos y aguas residuales del Central San Cristobal en la provincia de Pinar del Río.

Fueron aprobados los siguientes informes de Ponentes: Velasco sobre Reglamento interior para el Matadero del Jununcun, en Fay Benito, Gibara, de Juan Hernández Méndez. Mendoza, sobre instancia de la señora María Mató viuda de Pedrera sobre corte de Plumas de agua del Acueducto de Guane. Velasco, sobre la elaboración de Helados en el extranjero, según escrito dl doector Lucius Lamar, pasándose a informe del Jefe Local de la Habana y del Supervisor de Alimentos respecto a la legalización que rige en el extranjero para los productos alimenticios que se exporten. Mendoza, sobre la construcción de Vallas o Gallineros en un quinto piso, de Desamparados 54 al 72, en el sentido de que se mantenga el acuerdo de esta Junta del 7 de septiembre último. Velasco, sobre resultado análisis agua de u npozo en Colón del señor José Alvarez en el sentido de que dicha agua no es potable, por consiguiente no puede utilizarse para hacer hielo. Mendoza, sobre reclamación establecida por la señora Carolina Buchaca contra resolución sobre funcionamiento de Baños de Mar en el litoral de Cienfuegos. Cosculluela, sobre el Proyecto de Acueducto para Florida, Camagüey, de lseñor Cándido Díaz Prado, aprobándose condicionalmente, no permitiendo su uso hasta tanto no se llenen los requisitos señalados por la Dirección de Ingeniería Sanitaria Nacional.

Y se suspendió la sesión.

¿Tiene Ud. Desvanecimientos?

¿La cabeza parece darle vueltas y ve Ud. puntos negros? ¿Tiene Ud. ganas de encerrarse sin que le hablen ni le muestren comida ni ninguna otra cosa?

Tome una dosis de REMEDIO DE LEONARDI PARA EL HIGADO y expulse de su cuerpo esas materias descompuestas que lo están envenenando. Se sentirá Ud. otro, con la mente despejada, los ojos vivos y un apetito devorador.

El REMEDIO DE LEONARDI PARA EL HIGADO estimula el estómago, el hígado y los intestinos, cura el estreñimiento, la bilis, las jaquecas y la indigestión, en un santiamén. Es inofensivo, agradable al gusto y no da retortijones. Téngalo siempre a mano.

REMEDIO DE LEONARDI PARA EL HIGADO
LA LLAVE DE LA SALUD

EL GALLITO

Vendemos billetes en pequeñas y grandes cantidades.

Para el sorteo de Navidad, tenemos precios especiales. Los pedidos se despachan en el acto de recibir su importe.

EL GALLITO

ANGEL ALVAREZ, S. en C.
GALIANO Y DRAGONES. Telégrafo "Gallito". TELEFONO A-2429.

LA ISLA vendió el segundo premio

22,472 --- $40,000

Y aproximaciones al primero y al tercero, y premios de todas clases...
Todo esto lo da la vidriera de la buena suerte.

LA ISLA, Galiano y S. Rafael

Aquí se vendió el gordo de Navidad del año pasado y están "pasados" los números que tenemos para el sorteo de este año.

Enteros, a $125.00.

863	977	1,120	1,133	2,664	2,980
3,312	3,422	4,552	4,770	5,130	5,407
6,586	6,791	7,347	7,449	8,571	8,987
9,349	9,410	10,564	11,032	12,553	12,996

En fracciones.

386	1,524	1,623	2,290	2,392
2,487	3,526	4,058	4,357	5,742
6,082	6,265	7,505	8,265	9,622
9,720	9,821	10,099	10,300	11,621

ESCOJA SU NUMERO Y VENGA A BUSCARLO EN SEGUIDA A LA ESQUINA POR DONDE MAS MUJERES LINDAS PASAN

12003 1d 1º

SECRETARIA DE HACIENDA

DIRECCION GENERAL DE LA LOTERIA NACIONAL

LISTA de los números premiados en el Sorteo Nº 617 ordinario, celebrado en la Habana el día 30 de Noviembre de 1926.

NUMEROS PESOS

UNIDAD
6. . —100
DECENA
14. . —100
37. . —200
53. . —100
CENTENA
124. . —100
126. . —200
170. . —200
176. . —100
182. . —100
189. . —100
197. . —100
221. . —100
222. . —100
226. . —100
270. . —100
304. . —100
305. . —100
307. . —100
322. . —100
336. . —100
344. . —100
381. . —100
410. . —100
426. . —200
434. . —100
522. . —100
532. . —100
549. . —100
551. . —100
604. . 1,000
637. . —200
701. . —100
710. . —100
796. . —100
804. . —100
827. . —200
895. . —100
925. . —200
940. . —100
976. . —100
978. . —100
980. . —100
987. . —100
MIL
1003. . —100
1051. . —100
1070. . —200
1078. . —200
1102. . —500
1118. . —100
1123. . —100
1132. . —100
1151. . —100
1174. . —100
1237. . —200
1257. . —100
1260. . —100
1273. . —100
1299. . —100
1332. . —100
1339. . —100
1344. . —100
1351. . —100
1356. . —100
1376. . 2,000
1380. . —100
1393. . —100
1445. . —100
1449. . —100
1470. . —100
1485. . —200
1494. . —100
1504. . —200
1535. . —100
1557. . —100
1647. . —100
1669. . —100
1679. . —100
1693. . —200
1703. . —100
1722. . —100
1789. . —100
1828. . —100
1831. . —100
1860. . —200
1889. . —100
1890. . —500
1904. . —100
1908. . —100
1915. . —100
1926. . —100
1931. . —100
1952. . —200
1961. . —100
1971. . 1,000
1975. . —200
DOS MIL
2050. . —200
2069. . —100
2074. . —100
2100. . —100
2111. . —500
2134. . —100
2145. . —100
2149. . —200
2185. . —100
2214. . —100
2222. . —100
2249. . —200
2261. . —100
2270. . —100
2273. . —100
2313. . —100
2324. . —100
2363. . —100
2378. . —100
2418. . —100
2436. . —100
2451. . —100
2455. . —200
2473. . —100
2497. . —200
2518. . —200
2521. . —100
2558. . —200
2570. . —200
2571. . —100
2605. . —100
2607. . —200
2614. . —100
2637. . —100
2675. . —100
2699. . —100
2709. . —200
2716. . —100
2724. . —100
2727. . —100
2729. . —200
2805. . —200
2811. . —100
2834. . —100
2835. . —100
2856. . —100
2881. . —100
2884. . —100
2890. . —100
2935. . —100
2938. . —100
2974. . —100
2981. . —100
2991. . —100
TRES MIL
3051. . —200
3082. . —100
3091. . —200
3092. . —100
3109. . —100
3118. . —100
3125. . —100
3130. . —100
3143. . —200
3178. . —100
3188. . —100
3199. . —100
3221. . —200
3241. . —100
3250. . —200
3262. . —100
3279. . —100
3286. . —100
3323. . —100
3327. . —100
3334. . —100
3357. . —100
3367. . —100
3396. . —100
3421. . —100
3435. . —200
3522. . —100
3534. . —100
3594. . —100
3641. . —100
3648. . —100
3652. . —100
3660. . —100
3723. . —200
3724. . —100
3759. . —100
3762. . —500
3772. . —100
3780. . —100
3837. . —100
3841. . —100
3855. . —100
3888. . —200
3895. . —100
3919. . —100
3944. . —100
3953. . —100
3983. . —100
CUATRO MIL
4001. . —200
4054. . —100
4056. . —100
4078. . —100
4088. . —100
4183. . —100
4199. . —100
4207. . —100
4216. . —100
4249. . —100
4289. . —100
4293. . —100
4356. . —100
4357. . —200
4376. . —100
4377. . —100
4404. . —100
4419. . —100
4421. . —100
4464. . —100
4478. . —100
4485. . —100
4504. . —100
4565. . —100
4594. . —100
4596. . —100
4601. . —100
4631. . —200
4635. . —100
4636. . —100
4683. . —100
4692. . —100
4705. . —100
4709. . —100
4730. . —100
4787. . —100
4803. . —100
4812. . —100
4819. . —200
4854. . —100
4887. . —100
4906. . —100
4985. . —100
CINCO MIL
5007. . —100
5013. . —200
5031. . —100
5040. . —100
5043. . —100
5049. . —100
5103. . —100
5115. . —100
5124. . —100
5140. . —100
5152. . —100
5167. . —100
5170. . —100
5176. . —200
5203. . —100
5221. . —100
5231. . —100
5244. . —100
5370. . —100
5390. . —200
5443. . —100
5459. . —100
5471. . —100
5475. . —100
5494. . —100
5527. . —100
5562. . —100
5573. . —100
5587. . —100
5593. . —200
5595. . —100
5673. . —100
5674. . —100
5679. . —100
5692. . —100
5703. . —100
5740. . —100
5761. . —100
5784. . —100
5789. . —100
5790. . —100
5797. . —100
5836. . —100
5855. . —200
5945. . —100
5951. . —100
5989. . —100
5997. . —100
SEIS MIL
6003. . —100
6009. . —200
6029. . —100
6036. . —100
6037. . —100
6045. . —100
6062. . —100
6088. . —100
6099. . —100
6120. . —100
6146. . —100
6158. . —100
6178. . —100
6222. . —100
6240. . —100
6292. . —200
6302. . —100
6341. . —100
6353. . —200
6387. . —100
6397. . —100
6422. . —100
6438. . —100
6442. . —100
6463. . —100
6473. . —100
6501. . —200
6515. . —100
6516. . —100
6520. . —100
6540. . —200
6542. . —100
6548. . —100
6551. . —100
6558. . —100
6594. . —100
6624. . —100
6625. . —100
6634. . —100
6635. . —100
6640. . —100
6698. . —100
6710. . —100
6711. . —100
6715. . —100
6730. . —100
6740. . —200
6768. . —200
6777. . —100
6791. . —100
6800. . —100
6836. . —200
6873. . —100
6906. . —100
6908. . —100
6931. . —100
6957. . —100
6970. . —100
6995. . —100
SIETE MIL
7017. . —200
7020. . —500
7021. . —100
7045. . —100
7143. . —100
7180. . —100
7185. . —100
7201. . —100
7223. . —100
7225. . —100
7233. . —200
7263. . —200
7310. . —100
7325. . —100
7365. . —200
7367. . —100
7373. . —100
7395. . —100
7423. . —100
7447. . —200
7522. . —500
7534. . —100
7578. . —200
7583. . —100
7584. . —100
7625. . —500
7653. . —200
7664. . —100
7667. . —100
7696. . —100
7716. . —100
7749. . —100
7857. . —100
7858. . —100
7869. . —100
7890. . —100
7898. . —100
7915. . —100
7917. . —100
7961. . —100
7965. . —100
7966. . —100
7992. . —200
OCHO MIL
8015. . —100
8016. . —100
8060. . —100
8122. . —100
8175. . —100
8196. . —100
8237. . —100
8256. . —100
8272. . —200
8282. . —100
8303. . —100
8317. . 1,000
8332. . —100
8339. . —100
8366. . —200
8374. . —100
8377. . —100
8378. . —100
8398. . —200
8408. . —100
8420. . —100
8458. . —100
8466. . —200
8486. . —200
8550. . —100
8558. . —200
8559. . —100
8573. . —100
8596. . —100
8611. . —100
8624. . —100
8635. . —100
8686. . —100
8754. . —100
8755. . —100
8757. . —100
8771. . —100
8772. . —100
8798. . —200
8811. . —100
8814. . —100
8826. . —100
8836. . —100
8845. . —100
8862. . —100
8874. . —100
8886. . —100
8898. . —200
8918. . —100
8960. . —100
8962. . —100
NUEVE MIL
9085. . —100
9087. . —100
9105. . —100
9149. . —100
9150. . —100
9166. . —100
9210. . —100
9223. . —200
9243. . —100
9247. . —500
9275. . —100
9287. . —200
9291. . —100
9342. . —100
9407. . —200
9451. . —100
9483. . —100
9511. . . 1,000
9513. . —100
9538. . —200
9543. . —100
9554. . —100
9572. . —100
9593. . —100
9656. . —100
9663. . —200
9670. . —200
9681. . —200
9696. . —100
9712. . —100
9727. . —100
9767. . —100
9770. . —100
9786. . —200
9813. . —200
9827. . —100
9857. . 2000
9872. . —100
9901. . —200
9942. . —200
9946. . —200
9955. . —500
9995. . —100
DIEZ MIL
10001. . —100
10017. . —100
10078. . —200
10105. . —100
10117. . —100
10142. . —100
10150. . —100
10167. . —100
10192. . —100
10200. . —100
10251. . —100
10254. . —200
10269. . —100
10280. . —100
10309. . —100
10316. . —100
10332. . —100
10350. . —100
10416. . —100
10465. . —100
10548. . —200
10590. . —100
10596. . —100
10690. . —100
10711. . —100
10716. . —100
10718. . —100
10746. . —200
10775. . —100
10777. . —100
10787. . —200
10789. . —100
10791. . —100
10794. . —100
10795. . —100
10813. . —100
10818. . —100
10834. . —100
10853. . —100
10872. . —100
10873. . —100
10898. . —100
10905. . —100
ONCE MIL
11015. . —100
11017. . —100
11139. . —100
11161. . —100
11162. . —100
11168. . —100
11177. . —100
11180. . —200
11189. . —100
11210. . —200
11266. . —100
11272. . —100
11292. . —100
11312. . —100
11320. . —100
11359. . —100
11362. . —200
11364. . —100
11391. . —100
11409. . —100
11418. . —200
11443. . —200
11456. . —100
11480. . —100
11506. . —100
11508. . —200
11514. . —100
11523. . —200
11566. . —100
11574. . —200
11588. . —100
11609. . —200
11629. . —100
11661. . —100
11673. . —100
11703. . —100
11710. . —100
11744. . —100
11751. . —100
11786. . —200
11805. . —100
11807. . —200
11829. . —100
11831. . —100
11926. . —100
11927. . —100
11928. . —100
11969. . —100
11975. . —100
11976. . —100
DOCE MIL
12008. . —100
12029. . —100
12049. . —200
12061. . —100
12132. . —100
12146. . —100
12147. . —100
12163. . —100
12180. . —100
12195. . —100
12251. . —100
12273. . —100
12318. . —100
12325. . —100
12333. . —100
12343. . —100
12361. . —100
12375. . —100
12378. . —100
12398. . —200
12457. . —200
12528. . —100
12535. . —100
12648. . —100
12657. . —200
12672. . —200
12694. . —100
12711. . —100
12778. . —100
12794. . —200
12815. . —100
12826. . —200
12852. . —100
12858. . —100
12872. . —100
12884. . —100
12899. . —200
12906. . —100
12908. . —100
12918. . —100
12943. . —100
12991. . —200
TRECE MIL
13022. . —100
13033. . —100
13050. . —200
13106. . —200
13151. . —100
13153. . —100
13165. . —100
13166. . —100
13184. . —100
13200. . —100
13202. . —100
13223. . —100
13241. . —100
13245. . —100
13252. . —100
13291. . —100
13301. . —100
13309. . —100
13315. . —100
13332. . —100
13347. . —100
13349. . —200
13402. . —100
13423. . —100
13431. . —100
13485. . —200
13489. . —100
13511. . —100
13513. . —200
13564. . —100
13568. . —100
13573. . —100
13581. . —100
13613. . —100
13617. . —100
13623. . —100
13649. . —100
13716. . . 1,000
13779. . —100
13784. . —100
13801. . —100
13816. . —200
13866. . —100
13873. . —100
13912. . —100
13922. . —100
13924. . —100
13929. . —200
13984. . —100
13995. . —100
13998. . —100
CATORCE MIL
14014. . —100
14120. . —100
14138. . —100
14152. . —100
14156. . —100
14168. . —100
14193. . —100
14204. . —200
14227. . —100
14235. . —100
14238. . —100
14271. . —100
14338. . —200
14351. . —100
14357. . —100
14358. . —100
14365. . —100
14371. . —100
14405. . —100
14440. . —200
14463. . —100
14464. . —100
14473. . —100
14479. . —100
14524. . —200
14612. . —100
14642. . —100
14657. . —200
14658. . —100
14663. . —100
14677. . . 2,000
14722. . —100
14749. . —100
14762. . —100
14768. . —200
14771. . —100
14798. . —100
14801. . —100
14803. . —200
14836. . —100
14843. . —200
14870. . —200
14875. . —100
14898. . —100
14899. . —100
14908. . —100
14937. . —100
14964. . —100
QUINCE MIL
15018. . —100
15066. . —100
15086. . —100
15113. . —100
15115. . —100
15139. . —100
15165. . —100
15171. . —100
15185. . —100
15208. . —100
15220. . —100
15226. . —100
15247. . —100
15260. . —100
15264. . —100
15270. . —100
15282. . —100
15291. . —100
15320. . —200
15336. . —100
15381. . —100
15383. . —200
15393. . —100
15484. . —100
15493. . —100
15542. . —100
15546. . —100
15566. . —100
15577. . —100
15578. . —100
15599. . —100
15626. . —100
15631. . —100
15634. . —200
15655. . —100
15667. . —100
15686. . —100
15705. . —100
15717. . —100
15729. . —100
15755. . —100
15761. . —100
15776. . —100
15801. . —100
15851. . —200
15897. . —100
15912. . —100
15916. . —200
15986. . —100
DIECISEIS MIL
16001. . —100
16003. . —100
16006. . —100
16037. . —100
16055. . —100
16062. . —100
16098. . —100
16102. . —100
16109. . —100
16126. . —100
16146. . —100
16184. . —100
16210. . —100
16217. . —100
16230. . —100
16278. . —100
16287. . —100
16316. . —100
16320. . —100
16322. . —100
16325. . —200
16329. . —100
16333. . —100
16346. . —100
16371. . —100
16384. . —100
16402. . —200
16489. . —100
16499. . —100
16535. . . 1,000
16536. . —100
16537. . —100
16553. . —200
16569. . —100
16584. . —100
16593. . —100
16619. . —100
16629. . —100
16642. . —100
16656. . —100
16672. . —100
16721. . —200
16789. . —100
16827. . —200
16860. . —100
16867. . —100
16872. . —100
16876. . —500
16891. . —100
16920. . —100
16925. . —100
16965. . —100
16987. . —100
16996. . —200
DIECISIETE MIL
17000. . —100
17015. . —100
17058. . . 1,000
17063. . —100
17065. . —100
17077. . —100
17125. . —100
17134. . —100
17147. . —100
17151. . —100
17205. . —200
17209. . —100
17222. . —100
17266. . —200
17276. . —100
17312. . —100
17333. . —100
17334. . —200
17343. . —100
17352. . —100
17361. . —100
17369. . —100
17384. . —100
17393. . —100
17394. . —100
17401. . —200
17414. . —200
17430. . —100
17446. . —100
17461. . —100
17483. . —100
17488. . —100
17496. . —100
17499. . —100
17534. . —100
17540. . —100
17562. . —100
17617. . —100
17618. . —100
17623. . —100
17629. . —100
17631. . —100
17641. . —100
17649. . —100
17687. . —100
17719. . —100
17733. . —100
17784. . —200
17799. . —200
17814. . —200
17835. . —200
17836. . —100
17844. . —200
17856. . —100
17859. . —200
17867. . —100
17881. . —200
17912. . —100
17933. . —100
17950. . —100
17966. . —100
17996. . —100
DIECIOCHO MIL
18031. . —100
18042. . —100
18060. . —100
18087. . —200
18091. . —100
18149. . —100
18153. . —100
18177. . —100
18191. . —200
18198. . —100
18235. . —100
18241. . —100
18247. . —500
18272. . —100
18284. . —100
18379. . —100
18381. . —100
18452. . —100
18459. . —100
18488. . —100
18493. . —200
18526. . —200
18560. . —200
18567. . —100
18571 . —200
18575. . —100
18615. . —100
18619. . —100
18626. . —100
18628. . —200
18663. . —100
18673. . —200
18683. . —200
18689. . —100
18783. . —100
18810. . —100
18850. . —200
18876. . —200
18901. . —100
18993. . —100
DIECINUEVE MIL
19018. . —100
19037. . —100
19047. . —100
19052. . —100
19060. . —100
19091. . —100
19101. . —200
19102. . —200
19112. . —100
19137. . —100
19141. . —100
19142. . —100
19159. . —200
19181. . —100
19207. . —100
19228. . —100
19235. . —100
19251. . —100
19310. . —100
19327. . —100
19343. . —100
19371. . —200
19382. . —200
19396. . —100
19408. . —100
19411. . —100
19483. . —100
19485. . —100
19488. . —100
19525. . —100
19531. . —100
19592. . —100
19597. . —100
19605. . —100
19610. . —100
19613. . —100
19632. . —100
19639. . —100
19684. . —100
19700. . —100
19769. . —100
19788. . —100
19797. . —100
19812. . —100
19815. . —100
19837. . —100
19869. . —100
19879. . —100
19906. . —100
19947. . —100
19955. . —100
19998. . —100
VEINTE MIL
20009. . —100
20013. . —100
20016. . —100
20035. . —200
20040. . —100
20053. . . 1,000
20058. . —100
20069. . —200
20109. . —100
20135. . —200
20164. . —200
20167. . —200
20177. . —100
20178. . —100
20180. . —200
20192. . —200
20198. . —100
20228. . —200
20244. . —100
20272. . —100
20315. . —100

NUMEROS PESOS

20319. . —100
20357. . —100
20383. . —200
20444. . —100
20491. . —100
20519. . —100
20526. . —100
20583. . —100
20627. . —200
20648. . —200
20655. . —100
20663. . —500
20683. . —100
20769. . —100
20774. . —100
20809. . —500
20819. . —200
20848. . —100
20862. . —200
20875. . —100
20880. . —100
20884. . —100
20948. . —100
20976. . —100
20981. . —100
20998. . —200
VEINTIUN MIL
21007. . —100
21009. . —100
21015. . —200
21018. . —100
21034. . . 2,000
21046. . —100
21049. . —100
21060. . —100
21067. . —100
21139. . —200
21198. . —100
21201. . —100
21211. . —100
21215. . —100
21221. . —100
21277. . —100
21280. . —100
21295. . —100
21305. . —200
21332. . —100
21361. . —200
21377. . —100
21387. . —100
21393. . —100
21416. . —100
21424. . —100
21447. . —100
21454. . —100
21478. . —100
21485. . —100
21487. . —200
21528. . —100
21575. . —100
21577. . —100
21601. . —100
21615. . —100
21628. . —100
21643. . —100
21645. . —200
21658. . —100
21682. . —100
21714. . —100
21745. . . 2,000
21760. . —100
21777. . —100
21796. . —100
21818. . —100
21837. . —100
21867. . —200
21899. . —100
21923. . —100
21937. . —100
21957. . —100
21959. . —100
21993. . —100
VEINTIDOS MIL
22001. . —100
22018. . —100
22020. . —100
22063. . —200
22103. . —100
22136. . —100
22159. . —200
22218. . —200
22223. . —100
22244. . —200
22257. . —100
22265. . —100
22271. . —100
22327. . —100
22341. . —100
22355. . —200
22401. c.—100
22402. c.—100
22403. c.—100
22404. c.—100
22405. c.—100
22406. . —100
22406. c.—100
22407. c.—100
22408. c.—100
22409. c.—100
22410. c.—100
22411. c.—100
22412. c.—100
22413. c.—100
22414. c.—100
22415. c.—100
22416. c.—100
22417. c.—100
22418. c.—100
22419. c.—100
22420. c.—100
22421. c.—100
22422. c.—100
22423. c.—100
22424. c.—100
22425. c.—100
22426. c.—100
22427. c.—100
22428. c.—100
22429. c.—100
22430. c.—100
22431. c.—100
22432. c.—100
22433. c.—100
22434. c.—100
22435. c.—100
22436. c.—100
22437. c.—100
22438. c.—100
22439. c.—100
22440. c.—100
22441. c.—100
22442. c.—100
22443. c.—100
22444. c.—100
22445. c.—100
22446. c.—100
22447. c.—100
22448. c.—100
22449. c.—100
22450. c.—100
22451. c.—100
22452. c.—100
22453. c.—100
22454. c.—100
22455. c.—100
22456. . —100
22456. c.—100
22457. c.—100
22458. c.—100
22459. c.—100
22460. c.—100
22461. c.—100
22462. c.—100
22463. c.—100
22464. c.—100
22465. c.—100
22466. c.—100
22467. c.—100
22468. c.—100
22469. c.—100
22470. c.—100
22471. c.—100
22471. a. 500
22472. . 40,000
22473. p. 500
22473. c.—100
22474. c.—100
22475. c.—100
22476. c.—100
22477. c.—100
22478. c.—100
22479. c.—100
22480. c.—100
22481. c.—100
22482. c.—100
22483. c.—100
22484. c.—100
22485. c.—100
22486. c.—100
22487. c.—100
22488. c.—100
22489. c.—100
22490. c.—100
22491. . —100
22491. c.—100
22492. c.—100
22493. c.—100
22494. c.—100
22495. c.—100
22496. c.—100
22497. c.—100
22498. c.—100
22499. c.—100
22500. c.—100
22506. . —100
22542. . —100
22550. . —100
22553. . —100
22575. . —100
22650. . —100
22679. . —100
22688. . —100
22704. . —100
22705. . —100
22729. . —100
22740. . —100
22755. . —100
22778. . —100
22800. . —100
22888. . —100
22894. . —100
22906. . —100
22922. . —100
22927. . —100
22970. . —100
VEINTITRES MIL
23003. . —500
23107. . —100
23124. . —100
23131. . —100
23154. . —100
23168. . —100
23185. . —100
23228. . —100
23254 . —100
23255. . —100
23302. . —100
23306. . —100
23309. . —100
23324. . —100
23347. . —200
23351. . —100
23403. . —100
23430. . —100
23479. . —100
23518. . —100
23545. . —100
23571. . —100
23592. . —100
23594. . —100
23597. . 10,000
23606. . —200
23609. . —100
23612. . —100
23620. . —100
23636. . —200
23652. . —500
23680. . —200
23686. . —100
23708. . —100
23724. . —100
23728. . —100
23732. . . 1,000
23735. . —100
23747. . —100
23751. . —100
23756. . —200
23794. . —100
23825. . —100
23838. . —100
23846. . —100
23854. . —100
23861 . —100
23868. . —100
23905. . —100
23913. . —100
23928. . —100
23938. . —100
23955. . —100
23957. . —100
23969. . —100
23976. . —200
VEINTICUATRO MIL
24000. . —100
24008. . —100
24038. . —200
24084. . —100
24104. . —100
24112. . —100
24116. . —100
24145. . —100
24157. . —200
24163. . —100
24188. . . 1,000
24224. . —100
24261. . —100
24263. . —100
24279. . —100
24281. . —100
24299. . —100
24307. . —100
24315. . —100
24327. . —100
24384. . —100
24387. . —100
24394. . —100
24398. . —100
24413. . —100
24482. . —100
24497. . —100
24518. . —100
24566. . —100
24601. . —200
24601. c.—200
24602. c.—200
24603. c.—200
24604. c.—200
24605. c.—200
24606. c.—200
24607. c.—200
24608. c.—200
24609. c.—200
24610. c.—200
24611. c.—200
24612. . —500
24612. c.—200
24613. c.—200
24614. c.—200
24615. c.—200
24616. c.—200
24617. c.—200
24618. c.—200
24619. c.—200
24620. c.—200
24621. c.—200
24622. c.—200
24623. c.—200
24624. c.—200
24625. c.—200
24626. c.—200
24627. c.—200
24628. c.—200
24629. c.—200
24630. c.—200
24631. c.—200
24632. c.—200
24633. c.—200
24634. c.—200
24635. c.—200
24636. c.—200
24637. c.—200
24638. c.—200
24639. c.—200
24640. c.—200
24641. c.—200
24642. c.—200
24643. c.—200
24644. c.—200
24645. c.—200
24646. c.—200
24647. c.—200
24648. c.—200
24649. c.—200
24650. c.—200
24651. c.—200
24652. c.—200
24653. c.—200
24654. c.—200
24655. c.—200
24656. c.—200
24657. c.—200
24658. c.—200
24659. c.—200
24660. c.—200
24661. c.—200
24662. . —100
24662. c.—200
24663. c.—200
24664. c.—200
24665. c.—200
24666. c.—200
24667. c.—200
24668. c.—200
24669. . —100
24669. c.—200
24670. c.—200
24671. c.—200
24672. c.—200
24673. c.—200
24674. c.—200
24675. c.—200
24676. c.—200
24677. c.—200
24678. c.—200
24679. c.—200
24680. c.—200
24681. c.—200
24682. c.—200
24683. c.—200
24684. c.—200
24685. c.—200
24685. a. 1,000
24686. 100,000
24687. p. 1,000
24687. c.—200
24688. c.—200
24689. c.—200
24690. c.—200
24691. c.—200
24692. c.—200
24693. c.—200
24694. c.—200
24695. c.—200
24696. c.—200
24697. c.—200
24698. c.—200
24699. c.—200
24700. c.—200
24706. . —100
24731. . —100
24776. . —100
24779. . —100
24787. . —100
24790. . —200
24798. . —100
24866. . —100
24880. . —100
24900. . —200
24907. . —200
24925. . —200
24926. . —100
24949. . —100
24963. . —100
24969. . —100
24993. . —100
24994. . —100
24995. . —100

El premio de $100,000 ha correspondido al número 24686.

Las 2 aproximaciones anterior y posterior al Primer premio han correspondido á los números 24685 y 24687.

Las 99 aproximaciones á la centena del Primer premio han correspondido á los números del 24601 al 24685 y del 24687 al 24700.

El premio de $40,000 ha correspondido al número 22472.

Las 2 aproximaciones anterior y posterior al Segundo premio han correspondido á los números 22471 y 22473.

Las 99 aproximaciones á la centena del Segundo premio han correspondido á los números del 22401 al 22471 y del 22473 al 22500.

El premio de $10,000 ha correspondido al número 23597.

El siguiente Sorteo No. 618, ordinario, se celebrará el día 10 de Diciembre de 1926 y constará de 25,000 billetes á $20 el entero dividido en centésimos á 20 centavos cada fracción.

Lo que se publica para general conocimiento.--Habana, 30 de Noviembre de 1926.

BOMBILLOS
ESMERILADOS INTERIORMENTE
EDISON MAZDA
Pidalos

EL PORVENIR
CARRERA Y MOLINA
COMPRAMOS Y VENDEMOS CARGAREMES
BILLETES DE LOTERIA
VIRTUDES 34. TELEFONO A-0655. HABANA.
BILLETEROS, PIDAN COTIZACION!!

ANUNCIESE Y SUSCRIBASE AL DIARIO DE LA MARINA

M.E.C.D. 2016

ANUNCIOS CLASIFICADOS

ULTIMA HORA

ANUNCIOS CLASIFICADOS DEL "DIARIO DE LA MARINA"

LISTA DE LAS AGENCIAS DE LOS ANUNCIOS CLASIFICADOS

DE LOS MUELLES A GALIANO

Nº 1.—Obispo y Cuba, Vidriera de tabacos.
Nº 2.—Oficios 32, Vidriera de Tabacos.
Nº 3.—Zulueta y Misión. "Hotel París", Vidriera de Tabacos
Nº 28.—Obispo y Compostela, "La Popular", Vidriera de Billetes.
Nº 10.—Mercado de Colón, 25, "El Gallo".
Nº 9.—Consulado y Animas, Farmacia "Santa Amalia".
Nº 8.—Galiano 11, Panadería "La Flor de Galiano".
Nº 7.—Neptuno y Aguila, Almacén de Víveres "El Aguila".
Nº 6.—Galiano y San Rafael, Almacenes "El Encanto".
Nº 5.—Galiano y Zanja, Café "El Imperial", Vidriera de Tabacos.
Nº 35.—Salud y Lealtad, Farmacia del doctor Luis M. de Laosa.
Nº 4.—Monte y Amistad, Café "Marte y Belona", Vidriera de Tabacos.
Nº 51.—Oficios 50.—Hotel "El Oriente".

DE GALIANO A BELASCOAIN

Nº 18.—San Rafael y Campanario, Café "Las Delicias", Vidriera de Tabacos.
Nº 37.—San Lázaro y Campanario, bodega "La Palma".
Nº 16.—San Lázaro y Belascoaín Café "Manhattan", Vidriera de Tabacos.
Nº 15.—Neptuno y Belascoaín, "El Gato Blanco", Billetes.
Nº 12.—Belascoaín 118, esquina a Santo Tomás "La Villa de Navelgas".
Nº 14.—Reina y Chávez, Café "El Mundo", Vidriera de Tabacos.
Nº 34.—Vives y Figuras, bodega "El Globo".
Nº 32.—Florida y Esperanza, bodega "El Almacén de Florida".

DE BELASCOAIN A INFANTA

Nº 17.—Aramburu 36, Barbería de Guillermo Valdés.
Nº 19.—Infanta y San Rafael, Café "Moderno", Vidriera de Tabacos.
Nº 20.—Infanta y Carlos III, Café "Las Avenidas", Vidriera de Tabacos.
Nº 26.—San Lázaro 388, Café "El Escorial".
Nº 11.—Monte y Arroyo, "La Sorpresa", Vidriera de Tabacos.
Nº 21.—Monte e Infanta, Café "La Esquina de Tejas", Vidriera de Tabacos.
Nº 52.—Carlos III, número 50, "El Paseo", Café.
Nº 58.—Máximo Gómez 405. Depósito de miel y melado.

VEDADO

Nº 25.—San Lázaro y N., Víveres Finos "El Cisne".
Nº 27.—Calzada y Paseo, Víveres Finos, "La Luna".
Nº 30.—Línea 158, entre 18 y 20, Café "El Imperial".
Nº 42.—11 y K, Bodega "La Flor temo".
Nº 42.—11 y p, Bodega "La Flor de Oriente".
Nº 36.—23 y 12, Café "El Chalet", Vidriera de Tabacos.

JESUS DEL MONTE, VIBORA Y LUYANO

Nº 33.—Diez de Octubre 147 (Puente de Agua Dulce), Café "La Parra", Vidriera de Tabacos
Nº 43.—Agua Dulce 10, Taller de Carrocería de Francisco Venta.
Nº 22.—San Francisco y Buena Ventura, Bodega.
Nº 48.—Porvenir y Milagros, Bodega "La Deportiva".
Nº 23.—Avenida de Acosta y Luz Caballero, bodega "La Otelia".
Nº 49.—Concepción y Avenida de Acosta, Ferretería "La Verdad".
Nº 29.—Diez de Octubre y San Mariano, Bodega "La Maravilla".
Nº 31.—Diez de Octubre, 614, Farmacia "San Ramón".
Nº 47.—Luyanó y Concha, Café "Luyanó Moderno".
Nº 54.—10 de Octubre 305, "La Viña", Almacén de Víveres.
Nº 57.—Calzada de Jesús del Monte número 71, bajos, Rafael González.

ARROYO APOLO Y SANTA AMALIA

Nº 46.—Calzada de Arroyo Apolo, 20, Víveres "La Palma".
Nº 45.—Diez de Octubre 763, Tienda Mixta (Reparto Santa Amalia).

CERRO

Nº 50.—Calzada del Cerro y Domínguez, Víveres "El Almacén".
Nº 24.—Cerro 875, Juan Seijas
Nº 59.—CHURRUCA 1-B esquina a SAN CRISTOBAL, Hermanos Castellanos.

MARIANAO

Nº 44.—Real 83, Panadería "La Moderna".

JACOMINO

Nº 40.—San Miguel del Padrón y Dorales, Pedro Muiz y Carrera.

REGLA

Nº 55.—Maceo 48. Esteban García.

GUANABACOA

Nº53.—Pepe Antonio 20, Miguel Rivas Guinat.

CASA BLANCA

Nº 56.—Artes 59, Casa Blanca, Lorenzo Carreras.

(A) ALQUILERES DE CASAS

(1)—Habana

SUBIRANA Y PEÑALVER

Se alquilan bajos y altos con sala, comedor, tres cuatros, baño intercalado completo, calentador, cuarto de criados, servicio y cocina. Las llaves en el puesto de frutas.

PEÑALVER Y SUBIRANA

Se alquilan bajos y altos con sala, dos grandes cuartos, baño completo y cocina. La llave en el puesto de frutas. Telf. F-2444.
U. H. 51421.—5 Dic.

SE ALQUILAN

Los modernos bajos de Aguila 11 entre Colón y Trocadero. Sala, comedor, 2 habitaciones, cuarto baño completo y de criados. Informa: J. Barreiro. Aguila 27
U H 51246 30 nv.

SE alquilan los espléndidos altos de la botica, Avenida de la República 402, con sala, recibidor, cuatro cuartos, baño, servicios y dos habitaciones en la azotea. La llave en la botica. Informes Animas 84, La Perla.
U H 51633 3 nov.

SE ALQUILA

En Monte 80 esquina a San Nicolás una casa segundo piso, compuesta de sala, saleta, comedor y tres amplias habitaciones, baño intercalado, cocina de gas y servicio de criados. Precio setenta pesos Informan en el café de los bajos.
U H 51679 30 nv.

ALQUILERES DE CASAS

SE ALQUILAN

Espléndidos bajos de Aguiar 118 entre Teniente Rey y Muralla, propios para almacén. Llave en los altos Informan en Avenida República 386, altos. U-4823.
U H 51742 9 dic.

ALQUILO PARA PERSONAS DE GUSTO

Los altos con elevador, sala, recibidor, comedor, cinco habitaciones, baño intercalado con agua fría y caliente, en la ducha, gran cocina, despensa, cuarto de criados. Toda decorada. En módico precio. San Miguel 173. El portero la enseña.
U H 51586 3 dc.

SE alquilan el piso principal y el segundo del edificio Peñalver 84, entre Escobar y Lealtad, cerca de Belascoaín, acabado de fabricar. Cada piso se compone de sala, comedor, hall, cuatro cuartos, baño completo intercalado, con agua fría y caliente, cocina de gas y servicio de criada. Precios: el principal en $80.00, el segundo en $70.00. Informes, Sr. A. C. Nieto, Calle 27 núm. 342, teléfono F-2589.
U H 51645 30 nov

$ 35.00

Altos independientes, sala, cuarto, cocina, baño con luz, agua abundante. Bajos iguales, con patio propio corta familia. Ayesterán 12 entre Lugareño y Bruzón.
UH-51810 30 nov.

MONTE 267 (entre Carmen y Rastro) espléndidos pisos, se alquilan, en casa nueva, 45, 50, 60 y 70 pesos compuestos de sala, saleta, comedor, tres habitaciones, baño intercalado, servicio de criados, cocina de gas, agua sobrante caliente y fría, todos los pisos sin estrenar. Informan en Monte 319. Tel. A-6045. Las llaves en la misma.
U H 51731 30 nv

SE alquila el piso principal del edificio acabado de construir en la calle de Vapor número 9, entre Hornos y Carnero. Consta de sala, saleta, comedor, tres cuartos, con baño completo intercalado, con agua fría y caliente, cocina de gas y servicio de criada. Precio: $75.00. Informes Sr. A. C. Nieto, Calle 27 núm. 342, entre A y Paseo, teléfono F-2589.
U H 51646 30 nov

OBISPO 54, PRIMER PISO

Se alquila este espléndido piso acabado de pintar, y a precio de situación. Está preparado para modas, profesionales o para familia. Tiene dos salones al frente, recibidor, cinco habitaciones, con lavabo de agua corriente en cada una, cocina y doble servicio. Informes y la llave, en los bajos. UH-51750 3 dic.

ESPLENDIDOS ALTOS

Se alquilan, sala, comedor, dos cuartos y sus servicios, no falta el agua, a una cuadra de la Calzada de Vives. Informan: Alambique y Puerta Cerrada. Bodega.
U H 51482 30 nv.

SE solicitan unos altos en Prado, se prefiere la acera de la sombra o Malecón con o sin muebles para corta familia, sin niño ni perros. Se cuidará con esmero. Para informes FO-2281. UH-51814 1 dic.

SE alquila casa Lagunas 99 entre Belascoain y Gervasio, precio módico. Doy contrato. Dueño allí, de 10 a 12 diariamente.
U H 51927 1 dc.

PRECIOSOS altos para personas de gusto. Colón 23, esquina Crespo, sala, comedor, cinco cuartos, galería, gran baño, cocina gas, completamente nueva. Informes: Animas, 106, altos. Teléfono M-1283.
U. H. 52031.—6 Dic.

ARAMBURO 42. Alquilo casa nueva, bajos, con todas comodidades, media cuadra Parque Trillo, agua abundante. Precio sesenta pesos. Informan Librería Albela. Teléfono U-5783. U H 51940 2 dc

PARA COMERCIO

Se alquilan dos casas Muralla 65 y 67. Informes: Señor Fraga. Compostela y Muralla, café.
52049.—15 Dic.

SE alquila el primer piso alto de Franco 5 entre Estrella y Carlos III, compuesto de sala, recibidor, saleta de comer, tres cuartos, cuarto de criados, baño intercalado y servicios para criados. Agua asegurada pagando el propietario el consumo de electricidad de la bomba. Informes: Campanario 224. Teléfono A-1882.
52091 3 dc

ALQUILO cerca Carlos III, Bruzón 19, altos esquina Almendares terraza, sala, comedor, tres cuartos, baño completo, cocina, servicios, cuarto criados $70. Llaves: bodega. Informan Mercaderes 27. A-6524. 52100 8 dc.

SAN Lázaro 140 entre Aguila y Blanco. Se alquilan los altos con 3 hermosos cuartos, sala, comedor, servicios. No falta el agua. Recién pintada. A-6259.
52114 4 dc.

SE alquila en Hornos y Vapor, a una cuadra del Parque Maceo, bonitos pisos acabados de construir, muy frescos, compuestos de sala, comedor, dos cuartos, baño intercalado, agua fría y caliente y cocina. Precio cincuenta pesos y cuarenta y cinco. La llave en la Carnicería. Informan Teléfono M-2837.
52112 3 nv.

PROXIMO a desocuparse se alquilan los magníficos altos de Concordia 25, casi esquina Galiano, inmejorable para Conservatorio, Academia, Médico, etc. Informes Teléfono FO-1377.

SE alquilan magníficos locales en Gloria y Zulueta, para almacén, oficinas, etc. Informes Teléfono FO-1377. La llave en los locales. 52010 3 dc.

SE alquila la casa de Compostela 152, los bajos para industria o depósito y los altos para familia. Informan en Compostela 96. 52012 6 dc.

SE alquilan los espaciosos altos de la casa Sol 60. Gran sala, comedor, 7 habitaciones, gran cocina, buenos servicios sanitarios. Esta casa es Sol 60; está en el centro de los negocios. También se alquilan los bajos de la misma, propia para almacén, casa de negocios comerciales etc. Informan en la bodega de la esquina y su dueño en San Miguel 86 altos. Su dueño desea alquilarla. González.
52014 6 dc.

EN $40 se alquila casa propia para matrimonio, compuesta de sala, comedor, dos cuartos, baño intercalado completo agua fría y caliente. Víctor Muñoz 179 letra B., entre Subirana y Arbol Seco. La llave en la bodega.
52057 10 dc

SE alquilan los altos de Malecón 84 entre Campanario y Perseverancia acabado de pintar. La llave en los bajos.
52070 3 dc

SE alquila planta baja de Florida 44 con 8 habitaciones y una accesoria, entrada independiente. Informan Obrapía y Aguacate, café Mondari Polo. También se admite un encargado con garantía o fiador. 52072 6 dc.

EN PANCHITO Gómez Toro (Corrales) número 2 E, entre Zulueta y Cárdenas, se alquilan a precios de situación, dos hermosos pisos altos, claros, ventilados, abundantes de agua y con todo el confort moderno, compuestos de sala, saleta, amplias habitaciones, comedor, baño y demás servicios. La llave e informes: Máximo Gómez (Monte) No. 15.
52138 5 dc.

SE alquila un primer piso Infanta 62 1|2 al lado de La Estrella con balcón a tres calles, muy fresca, propio para familia de gusto. Informan en la bodega.
52116 6 dc.

ALQUILERES DE CASAS

MONTE y Rastro. Se alquilan los altos. Contienen tres habitaciones, comedor y cocina, gran servicio de tranvías por la puerta. Informan en la bodega. Teléfono A-5876. 52080 3 dc.

SE alquila el suntuoso primer piso de la casa Víctor Muñoz 14. Precio $80. Informan: Cuba 90. Teléfono A-7636.
52082 8 dc.

SE alquila Neptuno 183. Sala, saleta, 5 cuartos con agua corriente, baño intercalado, comedor, cuarto, servicios criados entre Gervasio y Belascoaín, altos Mueblería Valle. Tel. U-5651
52078 5 dc.

(2)—Vedado

VEDADO. Se alquilan los altos acabados de fabricar H No. 124 entre 13 y 15 acera de la brisa con todas las comodidades y nunca falta el agua. Informes a todas horas en los bajos. UH-51763 3 dic.

EN el Vedado, calle Veinte y siete, entre D y E, número 94, se alquilan los modernos altos compuestos de sala, cuatro cuartos, baño intercalado, comedor, cocina, baño y cuarto de criados. Precio $75.00. La llave: Altos del lado. Informan: F-1364. 52042.—4 Dic.

VEDADO. En la calle 19 entre 16 y 18, se alquilan dos casas de altos y bajos Cada piso se alquila independientemente y tiene todas las comodidades necesarias, siendo sus precios bastante módicos. En las mismas informarán.
52017 5 dc.

SE alquila una casita de ladrillo y techo monolítico. Sala, comedor, un cuarto, cocina, baño $25 mensuales. 15 entre 18 y 20, Vedado. U H 52073 5 dc

(3)—J. del Monte y la Víbora

EN la calle de Luz Caballero entre Patrocinio y Carmen, se alquila el hermoso chalet Villa Pancho, con grandes comodidades, no falta nunca el agua, garage para dos máquinas, precio de situación. La llave en la "Villa Virginia", frente al Parque de la Loma del Mazo Teléfono I-2484.
U H E 2480 ind. 26 oct.

SANTO SUAREZ 3½

Se alquilan los altos con terraza, sala, comedor, cuatro cuartos, baño, cuarto de criados y cocina. La llave en el número 1. Telf. F-2444.
U. H. 51421.—5 Dic.

A VIVIR MUY BARATO

Por $25 al mes, casa con portal, sala y tres cuartos en Serafines y Vega, frente a La Ambrosía. Informan bodega. Ferreiro, esquina. U H 51316 2 dc.

A $15.00 casitas modernas a una cuadra de los carritos. Sala, dos habitaciones, cocina, servicios, todo independiente. Reparto Batista. Calle C entre 11 y 12.
U H 51666 2 dc.

DIEZ de Octubre y Chaple, alquilo en 65 pesos altos muy amplios y de construcción nueva, con sala, comedor, cuatro grandes habitaciones, baño moderno, y cocina de gas. Llave e informes en los bajos. Teléfono I-3868.
52039 4 dc

ALQUILO muy barata la casita Santa Catalina y Armas, con portal, dos grandes departamentos, patio y servicios. La llave en la bodega. 52040 4 dc.

SE alquila frente a la Quinta Balear, casa terminándose de fabricar 8x50, toda de mampostería con 8 hermosas habitaciones independientes. Se desea un solo inquilino. Informes: Cuba 90. Teléfono: A-7636. 52083 15 dc.

SE alquilan 2 pisos en los altos del Café Toyo, 10 de Octubre y Luyanó, 4 cuartos, sala, comedor, cocina de gas, baño intercalado. Informan en el café. 52033 10 dc

ALQUILO mi casa con fiador. Se compone de jardín, portal, sala corrida, recibidor, tres cuartos baño intercalado completo, comedor al fondo, cuarto y servicios de criados, cocina, patio y traspatio, todo cercado y además un solar al lado cercado. Alquiler de situación. Alcalde O'Farrill 2, entre Avenida de Chaple y Coco. Reparto Chaple, Víbora En la misma informan.
U H 52119 2 dc

SANTOS Suárez, Flores esquina a Bernardino, alquilo hermosísimo chalet, cinco dormitorios grandes, portal, hall, sala, comedor al fondo, baño intercalado servicio de criado, garage, jardines. Es nuevo, sin estrenar, a dos cuadras del tranvía decoraciones modernas. Informan Teléfono A-8912. U H 52120 3 dc

SE alquila en Batista, calle D entre 8 y 10 casita dos cuartos con servicio, entrada auto, tranvía frente, alquiler módico. Informes Monte 386. Tel. M-2330.
52124 4 dc.

SE alquila una hermosa casita en lo mejor de Santos Suárez, portal, sala, dos cuartos, comedor, cocina, patio, $40. Teléfono M-4088. Santa Irene 98.
52127 3 dc.

(5)—Marianao

SE alquila frente a la línea de Playa en B entre Lanuza y Consulado, un chalet compuesto de portal, sala, hall, tres habitaciones, baño intercalado, cuarto de criada, comedor y cocina al fondo, garage y servicios de chauffeur. Precio 65 pesos. Informan en la bodega. Teléfono FO-1995. U H 51908 2 dc.

EN 26 pesos se alquila casa una cuadra doble vía Playa, calle 8 entre Avenida Seis y Siete, Buenavista. Tiene portal, sala, dos cuartos, comedor, cocina, servicios, todo de mosaico con patio y entrada. Informa Pegestó Doval, calle Ocho esquina a Pasaje G.
U H 52005 3 dc.

(6)—Cerro

SE alquilan muy baratos, los altos de Prensa 43 esquina a Santa Teresa. La llave en la bodega, Cerro.
U H 51305 2 dc.

(B) DEPARTAMENTOS

(7)—Habana

EDIFICIO CORBON

Industria 72 1|2, a dos cuadras de Prado. Apartamentos de dos espaciosas habitaciones y gran cuarto de baño con abundante agua caliente y fría, servicio de criados, ascensor día y noche y sereno en el interior. Precio desde $45.00.
U H 51554 28 dc

FLORIDA 43. Se alquila muy barato departamento alto con sala, cocina, baño servicio completo, tres habitaciones tranvías por puerta y por esquina Vives. La llave en los bajos. Informan F-5652.
52058 7 dc.

EN $35 SE ALQUILA

un apartamento en Bernaza 65, con sala, comedor, dos habitaciones y servicios. Informan en la misma encargada.
U H 52071 6 dc.

NARCISO López 4, frente al Muelle de Caballería. Alquilo departamento de tres habitaciones, de esquina, frente al mar, muy frescos. También una sala sola.
52134 4 dc.

MONTE 2 A., esquina a Zulueta departamentos de dos habitaciones, vista a la calle, amplios y frescos, rebajados de precio a $25 y $30. Una habitación en $16.
52135 4 dc

(8)—Vedado

VEDADO. En la calle 19, entre 16 y 18, se alquilan departamentos con todos los servicios. Precio 23 pesos. En la misma informarán de las demás condiciones.
52016 5 dc.

(C) HABITACIONES

(10)—Habana

PALACIO Abadín. Cuba 86 casi esquina a Teniente Rey. Edificio moderno, moral, tranquilo, habitaciones con lavabos y todo confort desde $20 mensuales. Agua permanente. M-9726.
U H 51318 2 dc.

SE alquila una habitación con o sin muebles, luz, teléfono, baño intercalado, entrada independiente a hombre solo $20. Condiciones: un mes adelantado. Edificio Morales. N y San Lázaro.
52096 3 dc.

EMPEDRADO 31, segundo piso, letra D se alquila una habitación a hombres solos con buenos servicios y agua abundante. Es muy ventilada.
52038 3 dc.

EDIFICIO CUBA

Empedrado 42

En este moderno y céntrico edificio se alquilan las habitaciones y departamentos más hermosos y frescos de la ciudad y a precios de situación; desde 15 a 40 pesos. Hay elevador, agua, luz y teléfono. Se exige moralidad y buenas costumbres. 52063 6 dc.

MONTE 485

Se alquilan habitaciones con baño privado. Son grandes y frescas. Tel. M-3738.
52064 3 dc.

(D) LOCALES

(13)—Habana

EN $160.00

alquilo amplio local, moderno, para almacén o establecimiento. Figuras 37, entre Monte y Tenerife, con 350 metros de superficie, columnas hierro, puertas metálicas, piso granito. Hago contrato. Informan Tefono A-1320.
U H 50070 15 dic.

ALQUILO local de 500 metros en Oficios número 15 entre Sol y Muralla. Se da barato. Llave en el 60. Informan Hotel Astor. Departamento 504.
U H 50968 2 dc

SE alquila hermoso local propio para establecimiento, en Aramburo y Animas; llave en la bodega; informan en I 6374 e I-3553. U.H. 51428 3 dic.

ESPLENDIDO Y BIEN SITUADO LOCAL

Avenida de Italia núm. 14, esquina a Lagunas. Se alquila para toda clase de negocios. Informes: Ferretería "Plus Ultra". Ave. de Italia núm. 12, esquina a Lagunas. Teléfono A-5599.
51621 2 dic

SE alquila una planta baja para establecimiento, apropiada para ferretería o peletería, en San Rafael 45. Informan en la esquina de Manrique.
U H 51530 2 dc.

SE alquila un hermoso local para almacén en la calle Muralla 18 1|2 Casa Velma, muy barato. Informa el señor Benito Ortiz. U H 51937 4 dc.

ALQUILO para almacén o establecimiento, la casa Sol 46, bajos, con puertas metálicas. Módico precio. Llaves en frente. Panadería. Informan Mercaderes 27 A-6524. Aguilera.
52099 8 dc.

SE alquila un local propio para establecimiento. Aguacate 77 entre Muralla y Sol. Informan en la bodega.
52129 6 dc.

(F) SE NECESITAN

(17)—Criadas de mano y Manejadoras

SE necesita una criada de mediana edad para la limpieza de una casa chica, de un matrimonio. Informan calle D esquina a 27, segundo piso, de 8 a 4. Se exigen referencias.
U H 52089 3 dc

SE solicita una criada de mano. Sueldo $25. Palacio Díaz Blanco, Belascoain 120. Sra. de Díaz.
52131 2 dc.

(17½)—Criadas de habitaciones y coser

SOLICITO criada para habitaciones que sepa vestir señoras, que sea fina y dé referencias. Buen sueldo. Línea esquina F, Vedado. Casa de la señora viuda de Arguelles. 52115 5 dc.

(18)—Criados de mano

CRIADO de mano. Se desea uno que tenga buenas referencias. Calle Diez esquina a Tercera Avenida, Reparto Miramar. de 10 a 12.
52122 3 dc.

(19)—Cocineras

SE solicita una muchacha que sepa cocinar demás quehaceres un matrimonio. Monte 287, altos, entrada por Corarles.
52113 3 dc.

PARA cocinar se solicita una muchacha peninsular; ha de tener referencia y dormir en la colocación. Sueldo $25. Calle 15 y 12. Vedado.
U H 52143 44 3 dc.

COCINERA. Se desea una que duerma en la colocación y tenga referencias. Buen sueldo. Calle Diez esquina a Tercera Avenida. Reparto Miramar, de 10 a 12 exclusivamente. 52121 3 dc.

(24)—Personas de ignorado domicilio

SE desea saber el paradero de Ramón Gómez Suárez, que hace más de 6 años que su madre no sabe de él, que se encontraba en Aguada de Pasajeros. Trabajaba con Mister Cárdenas en la Colonia La Caoba. Lo solicita su madre Andrea Suárez que vive en el Paradero de la Víbora, almacén de San Ramón.
52074 9 dc

(25)—Varios

SE desea un socio o comprador para negocio de cantina y fonda. Informan en la misma. Amargura 66 esquina a Compostela. 52090 3 dc.

SOLICITO SOCIO PARA

Café. Es la mejor barra de la Habana. El será el cajero y administrador. Es un buen negocio y con poco capital y otro socio para la mejor fonda de la Habana. Arrojo. Teléfono U-1105.
52139 3 dc.

SOLICITO socio o vendo el gran rastro Las Américas por separación de socios, el mejor negocio en Cuba. Salud 105, esquina a Gervasio
52133 4 dc.

(26)—Agencias de colocaciones

AGENCIA de Colocaciones La Leonesa Es la única que en cinco minutos facilita cocineros, cantineros, dependientes de todos los giros, cocineras, criadas y todo el personal que usted necesite será llevado a su casa sin costo y con las mejores referencias para su seguridad. Llamen al Teléfono A-8816.
52104 2 nv.

(G) SE OFRECEN

(27)—Criadas de mano y Manejadoras

DESEA colocarse una muchacha española de criada de mano y desempeña bien sus obligaciones. Informan en Villegas número 128. Teléfono A-8110.
U H 51933 1 dc.

SE OFRECEN

JOVEN española, desea colocarse de criada de mano o manejadora, entiende algo de cocina. Universidad número 23, entre Infanta y San Joaquín.
52052.—3 Dic.

MANEJADORA bien práctica, fina, inmejorables referencias como manejadora, hace toda la ropa, no tiene novio, prefiere fuera de la Habana. Teléfono A-9669, después de 2.
52053.—2 Dic.

SE ofrece una joven española para criada de mano o de cuarto. Sabe cumplir con su obligación. Puede dar informes Teléfono F-4348. 52098 3 dc.

SE ofrece una joven española para criada. Tiene referencias. Lo mismo para cuartos, comedor o manejadora. Sabe coser bien. M-7122. 52109 2 dc

JOVEN española desea colocarse de criada de mano o para limpiar cuartos. Tiene referencias. Teléfono U-4455. Zanja número 137. 52032 2 dc.

DESEA colocarse una joven española de criada de mano o manejadora. Es cariñosa con los niños. Lleva tiempo en el país. No le importa salir a las afueras. Para informes calle 13 entre 6 y 8 Vedado. Teléfono F-1435.
52059 2 dc

DESEA colocarse una muchacha peninsular de criada de mano. Es formal y no tiene primos, sin pretensiones. Teléfono I-1669. 52067 3 dc.

JOVEN española desea colocarse para criada de mano en casa de buena familia. Sabe cumplir con su obligación. Informan Infanta 90, bodega.
U H 52075 5 dc.

SE ofrecen dos muchachas españolas, una para criada de mano o manejadora y la otra de criada y entiende algo de cocina. Tiene referencias. Informan M-3064.
52076 3 dc

UNA joven española desea colocarse de criada de mano o manejadora. Sabe de cocina. Jesús María 90. Tel. M-6841.
52118 2 dc.

DESEA colocarse una criada de mano para casa de moralidad. Informan en el Hotel La Primera de la Machina. Muralla 1 letra B. 52125 3 dc.

DESEA colocarse una señora de criada de mano o de cuarto. Sabe hacer de todo Reina 14 altos. Teléfono M-2313.
52126 2 dc.

DESEA colocarse una joven española de criada de mano o manejadora. Informan J. del Monte 294 entre Santa Emilia y Santos Suárez. Teléfono I-6853.
52110 3 dc

(28)—Criadas de Habitaciones y Coser

DESEA colocarse una muchacha española de criada de cuartos o para la cocina un trabajo solo. Desea casa de moralidad. Informan Teléfono M-9247.
52086 3 dc

DESEA colocarse una muchacha para cuartos, si es corta familia no le importa servir a la mesa. Tiene referencias. Habana 109, segundo piso.
52092 3 dc

DESE colocarse joven española de criada de cuarto o comedor. Tiene buenas referencias, comercio y de las casas donde trabajó. Llame al Teléfono FO-1486.
U H 52077 2 dc.

DESEA colocarse una muchacha española, de criada de cuarto o manejadora. Lleva tiempo en el país. Tiene buenas referencias. Teléfono M-2314.
52056 3 dc.

DESEA colocarse una muchacha para cuartos y coser, es formal y trabajadora y de buena familia. Campanario y Figuras No. 5. Teléfono M-2118.
52065 3 dc

DESEA colocarse una joven española de criada de cuarto o manejadora. Reune buenas condiciones; en casa de moralidad. Se informa en Merced 95.
52079 3 dc.

DESEA colocarse una joven española para cuartos y coser. Sabe cumplir con su obligación. Lleva tiempo en el país. Informan calle Dos No. 2 letra C. entre 3a. y 5a., Vedado. F-5465.
52081 3 dc.

JOVEN española desea colocarse con familia de moralidad, para limpiar o para ayudar a cocinar. Es formal y tiene referencias. Monte 67. Teléfono A-6063.
52130 2 dc.

(29)—Criados de mano

DESEA colocarse un criado de mano. Tiene informes de las familias más conocidas y sabe trabajar. Informan Teniente Rey 77. Teléfono M-3064.
52051 3 dc.

(30)—Cocineras

SE ofrecen dos españolas, buena presencia, una cocinera superior, repostera; la otra buenísima lavandera de ropa fina, duermen en la colocación. Tienen referencias. M-7122 52108 2 dc.

DESEA colocarse una muchacha de color para cocinar a corta familia o manejar un niño de pocos meses. Prefiere Vedado o Víbora. Duerme fuera Teléfono I-2643. 52111 2 dc.

UNA española desea colocarse de criada. Sabe cocinar. No le importa para todo. Tiene referencias. Para informes Baños número 213 entre 21 y 23. Tel. F-1894.
52008 2 dc.

DESEA colocarse una muchacha española para cocinar. Cocina a la española y criolla o de criada de mano. Informan: Teléfono F-5769. 52041 2 dc.

DESEA colocarse una joven peninsular para cocinera o criada de mano. Sabe cumplir con su obligación. Informan en Neptuno 218 1|2 entre Aramburu y Soledad. 52045 3 dc.

SE ofrece señora formal para cocinar. Informan: Manrique 5.
52068 2 dc.

ZULUETA 32 desea colocarse una señora española de cocinera y también tiene una niño de 14 años. Se colocan juntos o separados. Llamen al A-6545.
52069 3 dc

DESEA colocarse una señora de color, para cocinar a corta familia familia o manejar un niño de pocos meses. Prefiere dormir en su casa. Informan Teléfono M-6446. 52103 2 dc.

DESEA colocarse una cocinera repostera, no tiene inconveniente ir al campo. Duerme en la colocación. Informan Teléfono M-9396. 52101 2 dc.

(31)—Cocineros

COCINERO joven, español, se ofrece para casa particular o comercio. Sabe las tres cocinas, práctico en repostería con buenas referencias. Informan A-3090.
52060 2 dc.

UN joven cocinero, bueno, asiático, desea colocarse en casa particular. Cocina a la criolla o española y sabe hacer dulce muy bien. Tiene recomendación. Calle 8 esquina a 25. Pregunte por Teléfono F-1993. 52084 3 dc.

(33)—Chauffeurs

CHAUFFEUR se ofrece a casa particular o del comercio, maneja toda clase máquinas y conoce sus motores, conoce la Habana y sus Repartos, tiene recomendaciones de las casas que trabajó, es cumplidor. Llamen al I-4706.
51843 2 dic.

CHAUFFEUR experto en el manejo de toda clase de automóviles, con ocho años de práctica, se ofrece para casa particular o de comercio, tiene buenas referencias de las casas que trabajó, es casado. Informan: Teléfono M-9781.
52043.—3 Dic.

CHAUFFEUR español se ofrece a familia particular. Tiene buenas referencias. Llame al Teléfono M-7656.
52107 3 dc

DESEA colocarse un chauffeur para casa particular o comercio, con referencias, siendo práctico. Tel. A-6645.
52036 3 dc.

DESEA colocarse experto chauffeur del país, blanco. Tiene referencia, bien sea particular o cualquier giro. Informan. Bernaza 30. Pregunte por la encargada. Teléfono A-3586. 52054 3 dc.

CHAUFFEUR español, con nueve años de práctica, desea colocarse en casa particular. Tiene buenas referencias de donde trabajó y sabe cumplir con su obligación. Llamen al Teléfono U-5622.
52066 4 dc

CHAUFFEUR mecánico español, muy serio y formal, con más de diez años de práctica, desea colocación. Informes Teléfono A-1910. De 7 a. m. a 7 p. m.
52136 3 dc.

(35)—Varios

SE ofrece una inglesa (30) una gubernanta con título de enfermera para niños, con sus uniformes y todo dispuesto a trabajar $100 de sueldo. Tiene un año en el país. M-3281.
52094 3 dc.

DESEA colocarse un matrimonio sin hijos, son jóvenes; él de criado de mano; ella para limpieza de cuartos. Saben su obligación y muy honrados. Tienen buenas referencias de la casa que han trabajado. No les importa salir. Fuera de la capital. Teléfono F-3382.
52011 6 dc.

UN joven español desea colocarse como agente de hotel o encargado. Sabe el inglés y francés. Informan A-3090.
52062 2 dc.

(H) COMPRA Y VENTA DE FINCAS

GANGA, VERDAD

Tengo a la venta las siguientes esquinas en el Cerro, rentando $340 en $32.500. Tiene establecimiento; otra en el Cerro, con establecimiento, rentando $80 en $9.000; en San Salvador, rentando $190 en $20.000; en la calle Príncipe, con establecimiento rentando $150 en $15,000; en Zapote, rentando $80 con establecimiento en $10.000; en San Leonardo con establecimiento, dos plantas, rentando $130, $15,000 en la calle Lealtad con $130, tres plantas, ocho viviendas, rentando $365 en $45.000; San José, tres plantas, 147 metros, rentando $240 en $30.000. Todos con facilidades. Quintana. Belascoain 54, altos entre Zanja y Salud. Tel. U-5735.
51996 5 Dc.

SE venden dos casas acabadas de fabricar con 40 metros de fondo, todos los departamentos son decorados y preparados los cimientos para tres pisos; inmediatas a la Loma de Chaple a $8,500 cada una, con $3,500 al contado se traspasa título de propiedad y el resto en 5 años de plazo. Marcelino Ramón, Prado 47. Teléfono A-8783.
UH-51782 1 dic.

CON $1,000 entrada y $3,700 en plazos, vendo casa, dos cuadras Calzada Cerro. Renta $43.00. Trato directo. Notaría Llaguno. Reina y San Nicolás. A-7893.
52048.—5 Dic.

LOMA DEL MAZO EN $38.000

Se vende en la calle de Patrocinio, hermosa residencia de esquina con 1.133 metros de terreno. Está muy cerca del paradero de los tranvías.

EN $20.000

Se vende en la calle de Patrocinio, hermoso chalet de centro con una superficie de 13.67 metros de frente por 50 de fondo. Está también muy cerca del paradero de los tranvías.

A $14 METRO

Se vende solar de centro a cuadra y media del paradero de los tranvías; es de brisa y levantado de la acera. Mide una superficie total de 750 metros. Se hacen operaciones, mitad al contado y el resto en hipoteca al siete por ciento anual. Informa: V. Puente. Industria 130, altos, de 3 a 5. Teléfono A-9685.
52103 4 dc

EN GUANABACOA, SE VENDE

la demolida casa San Juan 22. Su terreno mide 30x60 varas; hay un salón al fondo, cuya azotea mide 4.12x25 metros, y dos cuartos más de 3x4; mucho material de fabricación, nuevo y usado; magnífico pozo de agua abundante e inmejorable. Informa el propietario, de 3 a 5 p. m. en Maloja 12, bajos, Habana.
U H 52088 5 dc.

(I) COMPRA Y VENTA DE SOLARES YERMOS

CONTRATISTAS. Vendo Manzana 2,892 varas frente Calzada Concha, muy barata, precio ocasión, 10 por ciento contado. Trato directo Llaguno, Reina y San Nicolás. A-7893. 52047.—5 Dic.

$1.000 entrada vendo solar esquina, único sin fabricar, junto líneas de tranvías y guaguas, muy barato. Reparto Almendares. (Notaría Llaguno). Reina y San Nicolás. A-7893.
52046.—5 Dic.

ESQUINA EN GANGA

A $17 vendo, a 20 metros de la Calzada de Ayesterán 17.68x15.50. Le prometo que al año vale el doble. No hay mejor inversión. Tienen calles, aceras, contenes, arbolado, agua, luz, teléfono y los tranvías a dos cuadras. Informes Infanta número 45, bodega El Campamento.
52139 3 dc.

TERRENOS EN AYESTERAN, VENDO

de centro y esquina a 16 y 18 pesos y paralela Ayesterán a 13 y 14 pesos, pronto duplicará su dinero. Recuerde la historia del Vedado. Informes en Infanta 45 Bodega El Campamento.
52139 3 dc.

(J) COMPRA Y VENTA DE ESTABLECIMIENTOS

BODEGA, HABANA, $1,200

Vendo en esquina buen contrato, acepto 500 pesos de contado, verdadero negocio. González. Café Independencia. Reina y Belascoaín. 52037.—4 Dic.

FEDERICO PERAZA

Café Los Alpes. Reina y Rayo. Teléfono A-9347. Vendo y compro toda clase de negocios y doy dinero en hipoteca. Un hotel en $2.000; una carnicería en $2,000. Vende media res.

BODEGA EN CALZADA

Vende garantizados 80 pesos diarios, paga de alquiler $40; es un buen negocio para el que quiera establecerse. Para informes: Peraza. Reina y Rayo. Café. A-9374. Los Alpes.

OTRA EN MARIANAO

Deja $250 mensuales; precio $6.500; no paga alquiler; tiene comodidades para familia. Se dan facilidades de pago. Informan: Teléfono A-9374.

VENDO BODEGAS

desde $1.000 hasta $25.000 en la Habana y sus barrios. Se dan facilidades de pago. Informa: F. Peraza. Reina y Rayo Teléfono A-9374.

VENDO CAFES, FONDAS, CASAS

de huéspedes de todos precios. Informa Peraza. Teléfono A-9374. Vendo dos carnicerías, muy baratas en el centro de la Habana. Informa: Peraza. Tel. A-9374.

VENDO CAFES

tengo en los muelles en Galiano en Reina en Monte y en todos los barrios con facilidades de pago. Teléfono A-9374. Café Los Alpes. Peraza.

VENDO LECHERIAS

dentro y fuera de la Habana baratas y con facilidades de pago. Teléfono A-9374. Café Los Alpes. Peraza.

VENDO VIDRIERAS

de tabacos en todos los lugares de la Habana y de todos precios. Teléfono A-9374. Café Los Alpes. Peraza.
52035.—15 Dic.

LECHERIA EN GANGA

Se vende una en la calzada del Monte, contrato seis años, poco alquiler. Urge hacer negocio. El mobiliario vale más que lo que por ella se pide. Informes: San Rafael y Oquendo, Café, de 12 a 3. Alvarez. 52055 6 dc.

MAGNIFICO NEGOCIO

Vendo en condiciones ventajosas dando facilidades de pago, gran salón con café, cantina, refrescos, etc. Es negocio de gran porvenir. Dirigirse a Aguiar 86 tercer piso. Dpto 29.
52061 3 dc.

BODEGA CANTINERA

Situada en Monte, de Cuatro Caminos a Angeles, 7 años contrato, no paga alquiler venta diaria $80. Sola en esquina. Precio $10.000, con la mitad de contado. Trabadelo. Crespo 82, café, solo de 8 a 10 noche. No trato con palucheros ni curiosos. 52142 3 dc.

ESTABLECIMIENTOS

HOTEL CASA HUESPEDES

Vendo centro Habana casa huéspedes, 18 apartamentos, todos alquilados, con seleccionado personal, largo contrato, poco alquiler, deja libre al mes $250. La doy muy barata. Dueño: Salud 1, de 8 a 11. Manuel. 52106 4 dc.

CAFE Y FONDA

Se vende en lo mejor de la Habana. Puede dejarse la mitad en plazos cómodos. Informa: L. M. Gil. Amistad 61. No corredores. 52168 10 dc.

CARNICERIA REGALADA $1,300

Deja 8 y 10 pesos diarios libres, $30 de alquiler, una casita para familia, 5 años de contrato. Si no tiene todo el dinero se le da facilidades. Teléfono U-1105.
52139 3 dc.

VENDO un gran Bar y un café, cantina y fonda en el centro de la Habana, muy poco alquiler. Precio de gran oportunidad. Para informes: Animas y Consulado Frutería. Fernández.
52141 3 dc.

VENDO UNA

gran bodega en la Habana. Vende $100 diarios. Tiene espléndida casa para familia. Su dueño tiene otros negocios y no le presta la atención necesaria. Se vende de barata. Informes: Arrojo. Belascoain número 50, café. También la cambia por una casa. Teléfono U-1105.
52139 3 dc.

(K) COMPRA Y VENTA DE ANIMALES

VACAS

Acabamos de recibir en el día de hoy 25 magníficas vacas de pura raza lecheras, Jersey, Holstein y Guernsey, recentinas y próximas a parir. Se venden a precios de situación, pueden verse en los Establos de JOSE CASTIELLO Y CIA. Ayesterán No. 1. Tel. U-1129
E 2792, 5d 1 Dic.

(L) AUTOMOVILES

(39)—Venta

PACKARD 8, en magníficas condiciones, chapa nueva, se vende. Puede verse a cualquier hora en Cuba número 59, garage. Informan Lonja del Comercio 430-32. Tel. A-6788
52026 6 dc.

SE vende un Chandler tipo Sport completamente nuevo. Puede verse en 15 y J., Vedado. Pregunte por Valero.
52085 4 dc.

(Ñ) ENSEÑANZAS

CANTO Y PIANO

Enseñanza del puro canto italiano, por profesora del Real Conservatorio de Barcelona. Dos clases semanales, 5 pesos mensuales y a domicilio $15. Pagos adelantados. Figuras 8, altos, 4 a 9 p. m. M-4440. 52087 5 dc.

MECANOGRAFOS EN UN MES

Clase diaria $6. Ortografía y mecanografía, clase alterna $4. Aritmética, ortografía y mecanografía $6. Taquigrafía $3. Pagos adelantados. Figuras 8 altos entre Escobar y Lealtad. M-4440.
52093 6 dc.

MAESTRO español cinco años práctica, daría clases particulares. Tel. A-1910.
52132 3 dc.

(N)—COMPRA-VENTA DE OBJETOS

DISCOS

Vendo 500 discos nuevos de óperas, operetas, zarzuelas, bailes, diálogos, canciones, bandas, orquestas, etc., desde 20 centavos. Príncipe 31, bajos, entre Espada y Carnero. U-3647.
52027.—7 Dic.

SE vende una cocina de gas de 4 hornillas y dos hornos altos, en buen estado barata. Amistad 83 letra A. altos.
52105 4 nv.

(O) HOSPEDAJES

(45)—Hoteles

HOTEL MANHATTAN

Situado en la vía más hermosa. En pleno parque Maceo. Domina todo el Malecón.

A él acuden todas las gentes. Lo mismo el turista que el ciudadano, que el guajiro, porque es el hotel único para comidas y recreo.

Todos sus cuartos con baño y teléfono. Cocina española, francesa y criolla. San Lázaro y Belascoaín, M-7924.
E 2528 ind. 1 nov.

FORTUNA HOUSE

SAN José 80. A-6113. Buenas habitaciones para hombres solos, apartamento para familias con o sin muebles y asistencia. Comida criolla y española. Agua caliente y fría. Precios económicos.
U H 50363 2 dc

(46)—Casa de Huéspedes

GRAN Casa de Huéspedes. Situación inmejorable. Amplias habitaciones, con baño privado. Comida excelente. Servicio esmerado. Aguila 113, altos, esquina a San Rafael
U H 51178 1 dc.

LA Reina. Gran Casa de Huéspedes. Habitaciones y departamentos con baño privado. Magnífica mesa Moralidad, aseo y confort. Reina número 124, frente a la Iglesia del Sagrado Corazón.
U H 51177 1 dc.

(Q) COMPRA Y VENTA DE INSTRUMENTOS DE MUSICA

PIANOLA Aeolian, verdadera oportunidad; precio de verdadera ganga; nueva completamente, con muchos rollos moderno, con su banco. Lagunas 19, bajos, entre San Nicolás y Manrique.
52044.—4 Dic.

PIANOLA con su rollero y más de cien rollos modernos y un juego de sala, casi nuevo, se da por poco dinero en San Nicolás 184, altos.
52123 2 dc.

(S) MUEBLES Y PRENDAS

(52)—Venta

TAPICERIA Y PINTURAS

Antiguo Taller de Gottardi. Se esmaltan y tapizan muebles, forros para los mismos, cortinajes; se empapelan y pinturas decorativas de casas. Garantía en los trabajos. Teléfono U-5734. U-3105
52097 15 dc.

VENDO nevera refrigerador, esmaltada, nueva, con 4 puertas de cristal, lo mejor que se fabrica. La doy barata y una vidriera metálica nueva, barata. Informes: Animas y Consulado. Frutería, Fernández. 52140 5 dc.

MUEBLES Y PRENDAS

LA ZILIA

Es el gran almacén de muebles y prendas de SUAREZ 43 Y 45, muy antiguo y muy acreditado, que ahora, para estar como siempre con el pueblo, rebajó todas sus existencias, tanto, que para confirmarlo es preciso ir a ver un piano, un juego de comedor, una joya, un frac o cualquier otra prenda, porque es seguro que con la satisfacción del precio se adquiere. Suárez 43 y 45, entre Gloria y Apodaca.
E 2527 ind. 1 nov.

TRAJES tropicales desde $3.99, Casimir Inglés 8.99, Motorista, Conductores 6.99, Casimir Inglés 2.99 vara se venden maniquíes señoras, caballeros, niños. Luyanó, 101, casi frente Henry Clay.
52050.—5 Dic.

El Secretario de O. Públicas atiende al problema de casas para obreros en Pogolotti

El Secretario de O. Públicas doctor Carlos Miguel de Céspedes, está estudiando la manera de dar solución al problema de Construcción de casas para obreros en el Barrio de Pogolotti, y siendo necesario nuevas construcciones, ha dispuesto que se estudie un lugar de emplazamiento adecuado, cuyos terrenos sean propiedad del Estado o del Municipio de Marianao, a fin de que en el mismo se emplacen las nuevas construcciones.

Por el momento se ha autorizado la construcción de veinte casas que serán cedidas a los obreros bajo los requisitos que fija la Ley que rige esta materia, y previo correspondiente sorteo en el que entrarán todos aquellos que puedan llenar las condiciones que fija dicha Ley.

Los metros contadores serán obligatorios para las Casas de Salud

Por resolución del señor Secretario de Obras Públicas se ha denegado la solicitud presentada por el señor Manuel Muñiz, a nombre de la casa de Salud "Covadonga" en el sentido de que se deje sin efecto lo dispuesto por la Junta Superior del Acueducto de la Ciudad de la Habana, que acordó, teniendo en cuenta las disposiciones legales vigentes, que se instalarán metros contadores de agua en todas las Casas de Salud.

OZOMULSION

¡OZOMULSION! Es recetada por los más eminentes médicos en aquellos casos de *Gripe, Catarros, Resfriados é Influenza.*

LA OZOMULSION, conocida en todas las partes del mundo, es la mejor emulsión de Aceite de Hígado de Bacalao, y su sabor es tan agradable que niños de cualquier edad pueden tomarla sin dificultad.

LA GRIPE debe de atacarse a tiempo con la OZOMULSION para evitar su desarrollo.

Para personas convalecientes no hay nada MEJOR que la

OZOMULSION
Dá Carnes y Produce Energías

VAPORES DE TRAVESIA

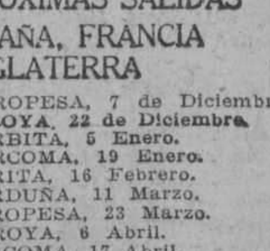

"COMPAÑIA DEL PACIFICO"
MALA REAL INGLESA

El lujoso trasatlántico de 23,800 toneladas de desplazamiento.

"OROPESA"

Tenemos en este buque espléndidos camarotes vacantes para primera y segunda clase y excelente acomodo para tercera clase. Saldrá fijamente el 7 de Diciembre, para:

LA CORUÑA, SANTANDER, LA PALLICE, ROCHELLE y LIVERPOOL.

COMODIDAD, CONFORT, RAPIDEZ Y SEGURIDAD

PROXIMAS SALIDAS

Para ESPAÑA, FRANCIA e INGLATERRA

Vapor OROPESA, 7 de Diciembre.
Vapor OROYA, 22 de Diciembre.
Vapor ORBITA, 5 Enero.
Vapor ORCOMA, 19 Enero.
Vapor ORITA, 16 Febrero.
Vapor ORDUÑA, 11 Marzo.
Vapor OROPESA, 23 Marzo.
Vapor OROYA, 6 Abril.
Vapor ORCOMA, 17 Abril.
Vapor ORITA, 18 Mayo.
Vapor ORBITA, 5 Junio.

Para COLON, puertos de PERU y de CHILE y por el ferrocarril Trasandino a Buenos Aires.

Vapor ORBITA, 21 Noviembre.
Vapor ORCOMA, 5 Diciembre.
Vapor EBRO, 6 Diciembre.
Vapor ORITA, 2 Enero.
Vapor ESSEQUIBO, 1 Febrero.
Vapor OROPESA, 6 Febrero.
Vapor OROYA, 20 Febrero.
Vapor EBRO, 1 Marzo.
Vapor ORCOMA, 6 Marzo.

Para NUEVA YORK

Salidas mensuales por los lujosos trasatlánticos EBRO y ESSEQUIBO. Servicio regular para carga y pasaje, con trasbordo en Colón a puertos de Colombia, Ecuador, Costa Rica y Nicaragua, Honduras, Salvador y Guatemala.

DUSSAQ Co., Ltd.
Oficios 30. Teléfono A-6540 A-7218.

M.E.C.D. 2016

NOTAS DE POLICIA

PRIMERA ESTACION

Le explotó un pomo en la mano
En la casa de salud "La Covadonga", fué asistido Bernabé Iglesias, de España, de 32 años y vecino de Mercaderes número 43, de una herida incisa en el dedo índice de la mano derecha, la que se produjo casualmente al tratar de tapar un pomo que cojió aire y le explotó en la mano.

Choque de un camión y un tranvía.
El vigilante número 1527, conduce a Manuel Castellanos Suárez, de Canarias, de 22 años y vecino de Fernandina número 61, chauffeur del camión número 15439, por haber chocado con el tranvía número 333 en Avenida de Bélgica y Tejadillo. El tranvía iba guiado por el motorista número 3120, al que dejó citado. El vigilante dice que no presenció el hecho y los conductores de los vehículos se acusan mutuamente.

Escándalo
El vigilante número 1705, acusa a Angel Palisio, de España, de 24 años y vecino de Baratillo número 9, de formar un fuerte escándalo en la oficina sita en Baratillo número 9. Reconocido en el centro de socorros el médico certificó que estaba en estado de embriaguez alcohólica.

Riña
En el centro de socorros fueron asistidos Antonio Rodríguez, de España, de 34 años y vecino de Lonja del Comercio no presentando lesiones y Aurelio Alonso, de España, de 21 años, vecino de San Bernardino número 28, el que no presenta lesiones. El vigilante número 1200, los acusa de haber sostenido una reyerta en Baratillo y Pedro Pérez. Los acusados manifestaron que ellos no reñían, que sólo estaban jugando de mano.

SEGUNDA ESTACION

Se cayó
Al caer al suelo en su domicilio, la menor Modesta Gómez y Morales, vecina de Picota número 57, sufrió heridas contusas en la región frontal.

Con una máquina de coser
La menor Herminia Coro Salazar, vecina de Damas número 55, sufrió una herida en el dedo medio de la mano izquierda, al ser alcanzada por la aguja de una máquina de coser en su domicilio.

Se cayó de una escalera
Violeta Quintero, vecina de Paula número 17, se cayó de una escalera en su domicilio y se produjo lesiones en la mano y brazo derecho.

Insultos
Valentina Ciduy Rodríguez, encargada de la casa Oficios número 76, acusó a las vecinas Wescenlao Gil, Vitalia García y una tal Panchita y otra nombrada Amelia, de insultarla y vejarla constantemente.

TERCERA ESTACION

Se cayó al suelo
La menor Asunción Muiño Rodríguez, vecina de Villegas número 89, sufrió una herida contusa en la región labial inferior, al tropezar con una mesa y caer al suelo en las Escuelas del Centro Gallego.

Lesiones trabajando
Trabajando en las obras del Capitolio, Luis Fernández Serrano, vecino de Figuras número 20, sufrió lesiones en ambas manos.

Reyerta
En el salón de billares de la Manzana de Gómez, sostuvieron una reyerta José Ramón Guas Rouco, vecino de Galiano número 134 y Ricar[do] Matos Santos, de Villegas número 42, ocasionándose mutuas lesiones.

Con manteca hirviendo
Al volcarse encima un sartén con manteca hirviendo Bernardo Pérez Rivero, vecino de San Miguel número 62, sufrió quemaduras en el antebrazo derecho.

Hizo un disparo y huyó
El vigilante número 807 denunció que en la esquina de Amistad y Barcelona, un mestizo que se fugó hizo un disparo con un revólver, produciendo la consiguiente alarma en el vecindario.

CUARTA ESTACION

Faltas al respeto
El vigilante número 630, acusó a Andrés Joscó Sunal, vecino de Porvenir número 16, de haberle faltado al respeto en Factoría número 23, al tratar de dejarlo incurso en multa por una infracción.

Choque
En la esquina de Monte y Angeles, chocaron el carro número 10032 manejado por Francisco Martínez Díaz, vecino de Macedonia número 53 y el tranvía número 19 de Jesús del Monte y Calle de Aguila, guiado por Saturnino García y González, y a consecuencias del accidente Martínez cayó del pescante al suelo, sufriendo lesiones en el cuerpo.

Estafa
Enrique Chaple y Morell, vecino de Neptuno número 60, denunció que le compró muebles a plazos por valor de ciento cincuenta pesos a César Vega, dueño de la mueblería situada en Suárez número 15, entregándole como garantía cuarenta pesos y quedando en remitirle los muebles en el día de ayer, pero como no los recibió, se personó en la casa, diciéndole Vega que no le mandaba los muebles ni le devolvía la garantía, por lo que se estima estafado.

Mordido por un perro
La menor Graciela León y Fernández, vecina de Diaria número 8, fué mordida por un perro al transitar por Misión y Cárdenas, sufriendo lesiones en el brazo izquierdo.

QUINTA ESTACION

Le dan ataques
En el centro de socorros fué asistido Manuel Fernández, de la Habana, de 57 años y vecino de Salud número 86, de contusiones con desgarraduras de la piel en el pómulo derecho, las que se produjo casualmente al caerse al suelo en los momentos en que le daba un ataque epiléptico de los que padece hace mucho tiempo

Choque de un auto y un tranvía
El vigilante número 676, denuncia que en Finlay y Chávez, chocó el camión de Obras Públicas número 20583, manejado por Fausto Varona y Mestre, de la Habana, de 28 años y vecino de Emna número 12 y el tranvía de la línea de Marianao Parque Central, manejado por el motorista Miguel Armand y Valdés, de la Habana, de 27 años y vecino de la estación de Sama, sin que haya presenciado el hecho. Los conductores de ambos vehículos se acusan mutuamente.

[No] paga al criado
Silvestre Amoros, de San Antonio de Cabeza, de 19 años y vecino de Picota número 56, denuncia que es-

TELEFONOS DE LA POLICIA NACIONAL

Primera Estación		M-7801
Segunda	"	M-7802
Tercera	"	M-7803
Cuarta	"	M-7804
Quinta	"	M-7805
Sexta	"	M-7806
Séptima	"	U-3807
Octava	"	M-7808
Novena	"	F-5890
Décima	"	F-2097
Oncena	"	A-7692
Doce	"	I-4589
Trece	"	I-2034
Luyanó	"	I-2236

tuvo en casa de un individuo que sólo conoce por Pujol en Avenida de la República número 356, altos y que ayer lo despidió y no le quiere pagar los días que estuvo sirviéndolo.

No dieron las generales
El vigilante número 1668, denuncia que vió salir de la casa de Rayo número 30, donde residen varios asiáticos, gran cantidad de agua y al inquirir el nombre del dueño de la casa para dejarle incurso en multa éstos se negaron a decir quién era el dueño y se negaron además a dar las generales de ellos. Dice el vigilante que los asiáticos le faltaron al respeto.

SEXTA ESTACION

Se cayó al pavimento
El menor Raúl Valderrama Arduengo, vecino de Campanario número 230, cayó al pavimento, en la azotea de su domicilio y se produjo una herida contusa en la cabeza.

Choque
En la esquina de Sitios y Lealtad chocaron el auto número 29251, manejado por Carlos Marrero García, vecino de Corral Falso número 11, en Guanabacoa y el camión número 101 que manejaba Julio Valdés Alfonso, vecino de Zanja número 125.

Otro choque
El camión número 3360, manejado por Manuel Meré Tolibia, vecino de Ayesterán número 11, y el automóvil número 9412, guiado por Constantino Lemigueiro Fraguela, de Luz número 29, chocaron en la esquina de Reina y Escobar, sufriendo averías ambos vehículos y ocasionándole daños a una columna de la casa Reina número 129.

Insultos
Teresa y Concepción Quinta Prole, vecinas de Manrique número 163, acusaron a su vecina Juana Hernández Soroa, de igual domicilio, de haberlas insultado.

SEPTIMA ESTACION

Exceso de velocidad
El vigilante número 443, acusa a Hipólito Abreu y Bacallao, de San Antonio de los Baños, de 20 años y vecino de Labra número 20, de que iba por Carrillo y Oquendo con exceso de velocidad.

Vigilante mataperros
El vigilante número 117, denuncia que fué llamado por varias familias que solicitaron su auxilio por que en Avenida de Menocal y República un perro se arrojaba sobre las personas y que al ir él a cojerlo éste se le tiró por lo que se vió precisado a dispararle un tiro y matarlo. Dice que cree que el perro estaba sufriendo un ataque de hidrofobia.

Riña entre dependientes
En el centro de socorros fueron asistidos Sabino Loredo, de España, de 25 años y vecino de San Miguel número 183, de contusiones y escoriaciones de la piel diseminadas por la cabeza, cara y cuello y Manuel Pérez, de España, de 22 años y vecino de igual domicilio, de contusiones y escoriaciones de la piel diseminadas por la cara las que se prorujeron mutuamente al sostener una reyerta por una discusión que sostuvieron en el trabajo.

Dando aire
José Riesco, de la Habana, de 29 años y vecino de Correa número 18, fué asistido en el centro de socorros de una herida contusa en la región nasal y superciliar derecha, la que se produjo dándole aire a una rueda de aire.

Resbaló
En la casa de salud La Benéfica, fué asistido Manuel Hermida y Soto, de España, de 45 años y vecino de Príncipe número 8, de escoriaciones en el pie y brazo derecho las que se produjo casualmente al resbalar en una fábrica en construcción en Aguirre y M. Gorgas.

Se cayó de un andamio
Antonio Alvarez, de España, de 30 años y vecino de Lamparilla número 104, fué asistido en el centro de socorros de contusiones de segundo grado en la cara dorsal del pie derecho la que se causó al caerse de un andamio en Calzada de Vives número 180.

Equivocación
Pedro Orozco y García, de la Habana, de 28 años y vecino de Estrada Palma número 89, acusa a Paulino Franco Freyre, de España, de 25 años y vecino de República número 285, de que entregó un flus de tela Tropical para lavar y al ir a buscarle le dijo de que lo había entregado a un empleado de un banco. Orozco se considera perjudicado en la cantidad de veinte pesos.

OCTAVA ESTACION

Tropezó con una caja.
El menor José López Martínez, de Jesús del Monte 111, fué asistido de una herida en la cabeza, que se produjo al tropezar con una caja en su domicilio.

Maltrato de obra.
El menor Armando Badell Miranda, vecino de Franco 4-A, acusó al también menor Rolando Socarrás Ramos, de Franco 4, de haberlo maltratado de obra.

Acusaciones mutuas.
El vigilante 89, presentó al asiático Fernando Chan, vecino de Gloria 172. y a Dulce María García Sánchez, de Gloria 217, por acusarse mutuamente de haberse insultado en el portal del Juzgado Correccional de la Sección Tercera, donde habían tenido un juicio.

Un carretonero que desaparece.
El asiático Ramón Llí, dueño del puesto de frutas establecido en Escobar y Estrella, denunció que compró un cajón de cebollas en el Mercado Unico, y lo puso sobre un carretón, mientras iba a buscar otras mercancías, y al regresar observó que el carretonero había desaparecido, por lo que se estima perjudicado en la suma de dos pesos.

Exceso de velocidad.
El vigilante 855 denunció que en Fábrica y Crucero transitaban con exceso de velocidad los ómnibus 16 de "La Favorita" y 14 de "La Ideal".

NOVENA ESTACION

Jugando con otros menores.
En el centro de socorro fué asistida Dolores Alvarez, de la Habana, de 5 años y vecina de M. número 6, de una herida incisa en la región palpebral derecha superior, la que se produjo estando jugando con un pedazo de madera que le saltó produciéndole la lesión en los momentos en que jugaba con otros menores.

Pisó una tachuela.
Ramón López González, de la Habana, de 30 años y vecino de J. No. 101, fué asistido en el centro de socorro de una herida punzante en la región plantar izquierda la que se produjo en su domicilio al pisar una tachuela.

Con un cristal.
En el centro de socorro fué asistido Armando Díaz, de la Habana, de 12 años y vecino de 4 número 11, de una herida incisa en la región frontal la que se produjo en su domicilio con un cristal que estaba sobre una mesa.

Con una caña brava.
Alejandro Jiménez, de la Habana, de 4 años y vecino de 11 número 31, fué asistido en el centro de socorro de una herida incisa en el dedo pulgar de la mano izquierda, la que se produjo en su domicilio estando jugando con un pedazo de caña brava.

Un motorista agresivo.
El vigilante 1168, denuncia que viajando en el tranvía 608 de Jesús del Monte, hubo de llamarle la atención al motorista para que no fumara, contestándole éste que mejor se ocupara de otra cosa y que no le hablara porque estaba prohibido hablar con el motorista. Dice el vigilante que todo esto lo hizo el motorista contestándole en formas despectivas y negándose a darle sus generales, diciéndole que si no le bastaba con el número que es el 3532.

Amenazas.
Luis Ordóñez y Baró, de España, mayor de edad y vecino de Wilson 113, denuncia que con motivo de haber presentado una denuncia contra Antonio Vizo, cuyas demás generales ignora éste constantemente le dice que lo va a matar y como sabe que usa revólver, teme cumpla su amenaza.

DECIMA ESTACION

Cortando una tabla.
En la casa de salud La Covadonga, fué asistido Victoriano Pérez Fernández, de España, de 26 años y vecino de Zapata y 2, de una herida incisa en la región dorsal de la mano izquierda, la que se produjo en su domicilio cortando una tabla con un cuchillo.

Probándose para un empleo.
En el hospital Municipal, fué asistido Miguel Socorro, de Bolondron, de 22 años y vecino de Cerro 772, de un esguince del pie derecho que se produjo casualmente al estar probándose para adquirir un empleo de reparador en la Cuban Telephone Co.

Un choque y dos heridos.
En el centro de socorro fué asistido Antonio Amado, de la Habana, de 40 años y vecino de Salud 86, certificando el médico que se encuentra en estado de embriaguez, Severiana Riverón, de la Habana, de 28 años y vecina de Gervasio 138, de escoriaciones de la piel en el codo izquierdo, y René del Río, de Guanabacoa, de contusión y desgarraduras de la piel en la rodilla izquierda, las que se han producido al ocurrir un choque entre el camión sin número que manejaba Amado y que estaba en estado de embriaguez, y el auto número 12147, que llevaba como pasajero a la Riverón. El hecho se considera por imprudencia del Amado quien fué remitido al Vivac habiéndosele decomisado el título. El choque se produjo en 23 y 10, yendo para Marianao el camión que manejaba el Amado.

Timadores detenidos.
Los vigilantes 1108, 960 y 1810, detuvieron en el café Almendares, sito en Ayesterán y Avenida Menocal, a Manuel Rodríguez y Fernández o Antonio Fontena, de España, de 42 años y vecino de Prensa 24, en el Cerro, y a Amelio Martínez, de Pinar del Río, de 23 años y vecino de Basarrate 12, por haber tenido confidencias de que en combinación con otro que se dió a la fuga trataban de cometer alguna estafa y al efecto se colocaron en un lugar estratégico y vieron todas las operaciones que hacían que les parecieron sospechosas. Conducidos a la estación fueron identificados por el señor Fors, Jefe de la Policía Judicial, como timadores profesionales, con malos antecedentes. Se les exigieron $100.00 los que no prestaron y fueron conducidos al Vivac.

ONCENA ESTACION

Teresa Poyan Novelle, vecina de Santa Teresa y Colón, denunció que le entregó a su vecino José Orora la suma de cinco pesos, para que le arreglara el techo de un garage y como no lo ha vuelto a ver desde ese día, se estima estafada.

Le llevaron los cochinos.
José Trastoy Bres, vecino de la finca "Limones", en la calzada de Vento, denunció que de un corral que tiene en el patio de su domicilio, le hurtaron dos cochinos, que aprecia en la suma de $30.

Jugando a los dados.
El vigilante 1646 denunció que en Churruca y Cerro sorprendió jugando a los dados a dos individuos conocidos por Tindo y Malpica, los que se dieron a la fuga, dejando abandonada una gorra de tela.

Insultos.
Esperanza Troncoso Rojas, vecina de San Martín 24, denunció que su vecina a la que solo conoce por Felicia, la insultó sin causa justificada.

Tropezó con un auto.
Armando Menéndez y Díaz, vecino de Estevez 146, sufrió lesiones menos graves en la región frontal y en distintas partes del cuerpo, al transitar por Infanta y San Martín y tropezar con el automóvil 233, que manejaba Miguel González.

DUODECIMA ESTACION

Pisó puntillas.
El menor Ramón Mendoza López, vecino de Fomento letra E, pisó una tabla que tenía una puntilla y se lesionó en el pie derecho.

Se cayó.
Al caer al pavimento, frente a su domicilio sufrió contusiones en la rodilla izquierda, el menor Manuel Alonso Romero, vecino de San Benigno 41.

Reyerta.
En la bodega situada en Jesús del Monte y San Nicolás, sostuvieron una reyerta, Vidal Rodríguez Fernández y Basilio Martínez y Martínez, dependientes de la panadería establecida en Jesús del Monte 317.

Maltrato de obra.
Antonio Canel, vecino de Alambique 9, acusó a José González, de Cristina y Arroyo de Matadero, de haberle maltratado de obra, lesionándolo, en la calzada de Concha, por haberle reclamado $11.30, que le adeuda.

Exceso de velocidad.
El vigilante 1554, denunció por transitar con exceso de velocidad por Jesús del Monte y Tamarindo, a los chauffeurs de los autos 13668 y 4626.

Mordido por un perro.
Al transitar por Concha y Luco, Manuel Barros Torres, vecino de Pérez 4, fué mordido por un perro callejero, sufriendo lesiones menos graves en la pierna izquierda.

DECIMA TERCERA ESTACION

Con una botella.
El menor José Rodríguez López, operador del cine situado en Jesús del Monte y San Francisco, cayó al pavimento en dicho lugar y con una botella que llevaba en las manos se produjo heridas menos graves en los dedos de la mano izquierda.

Arreglando un auto.
En ocasión en que arreglaba un automóvil en su domicilio, José Rey García, vecino de A. número 14, en la Víbora, sufrió una herida menos grave en la mano derecha.

Insultos.
Carlos Jiménez Vega, vecino de Alquízar, denunció que al personarse en San Anastasio 99, domicilio de Lovana Pierre, par areclamarle objetos de su propiedad, se negó a hacerle entrega de elos y lo insultó.

VAPORES DE TRAVESIA

COMPAÑIA HAMBURGUESA AMERICANA

(Hamburg-Amerika Linie)

SERVICIO BIMENSUAL DE LA HABANA PARA AMSTERDAM Y HAMBURGO

Próximas salidas de la HABANA
Vapor WESTERWALD, Dmbre. 19
Vapor NORD SCHLESWIG En. 2

Estos vapores admiten carga para los dos puertos mencionados y para otros puertos del Globo con conocimiento directo, trasbordando las mercancías en Hamburgo.

Para más detalles y reservación de cabida, diríjanse al Agente General

LUIS CLASING
Sucesor de Heilbut & Clasing
San Ignacio 54
Teléfono A-4
Apartado No. 729
11996 15 Alt. 1o.

PANAMA MAIL S. S. CO.

HABANA NEW YORK

Vapores de primera, especialmente construídos para los trópicos, todos camarotes grandes exteriores, con camas, sin literas altas.

Tanques de natación. Orquestas.

VAPORES: "ECUADOR", "COLOMBIA", "VENEZUELA"
(14,000 toneladas)

Próxima salida: Vapor "Ecuador", Diciembre 7.
Para pasajes, reservaciones, carga, etc., diríjase a:

NITRATE AGENCIES CO.
Pi y Margall (Obispo) 7, Ed. Horter 413|16. Teléfono: M-5257.
11831 3 alt. dl

Solamente Dos Noches a
CALIFORNIA
Desde New Orleans
por el famoso Tren de Lujo
"SUNSET-LIMITED"
Sale de New Orleans a las 10.40 A. M.
para
LOS ANGELES y SAN FRANCISCO
y a las 11 P M. para
SAN DIEGO
Carro-Club y de Observación.
Baño para Señoras y Caballeros.
Manicuristas, Camarera y Valet
Excelente Carro-Comedor
Desde New-Orleans $132.63 ida y vuelta
Estos pasajes son Válidos por meses con derecho a hacer escalas en todas las Ciudades.
Para más informes, dirigirse

Oficina de Pasajes:
Teléfono A-3032
Dept.: 307
Manzana de Gómez

SOUTHERN PACIFIC LINES

R. MENENDEZ, Agente General.—Habana.

"EMPRESA NAVIERA DE CUBA, S. A."

San Pedro 6. Dirección telegráfica: Emprenave. Apartado 1641

TELEFONOS:
A-5315.—Información General.
A-4730.—Dpto. de Tráfico y Fletes.
A-6236.—Contaduría y Pasajes.
A-3966.—Dpto. Compras y Almacén.
M-5293.—Primer Espigón de Paula.
A-5634.—Segundo Espigón de Paula.

Y

COMPAÑIA NAVIERA DE CUBA S. A.
OFICIOS, 83

ITINERARIOS COMBINADOS

RELACION DE LOS VAPORES QUE ESTAN A LA CARGA EN ESTE PUERTO

COSTA NORTE

Vapor JULIAN ALONSO

Saldrá de este puerto el sábado 27 del actual directo para BARACOA, GUANTANAMO (CAIMANERA) y SANTIAGO DE CUBA.

Vapor BARACOA

Saldrá de este puerto el sábado 27 del actual para PUERTO TARAFA, NUEVITAS, MANATI, VICTORIA DE LAS TUNAS, PUERTO PADRE, CHAPARRA, GIBARA, HOLGUIN, VELASCO, BOCAS, VITA, BANES, MAYARI, ANTILLA, PRESTON, SAGUA DE TANAMO, CAYO MAMBI, BARACOA, GUANTANAMO (BOQUERON) y SANTIAGO DE CUBA.

Este buque recibirá carga a FLETE CORRIDO para todas las estaciones del F. C. del Norte de Cuba.

COSTA SUR

Vapor JOAQUIN GODOY

Saldrá de este puerto el viernes 26 del actual, para CIENFUEGOS, CASILDA, TUNAS DE ZAZA, SANTA CRUZ DEL SUR, MANOPLA, GUAYABAL, MANZANILLO, CAMPECHUELA, MEDIA LUNA, NIQUERO, ENSENADA DE MORA Y SANTIAGO DE CUBA.

LINEA DE VUELTA ABAJO

vapor "ANTOLIN DEL COLLADO"

Saldrá de este puerto los días 5, 15 y 25 de cada mes a las ocho de la noche para los de BAHIA HONDA, RIO BLANCO, BERRACOS, PUERTO ESPERANZA, MALAS AGUAS, SANTA LUCIA (Minas de Matahambre), RIO DEL MEDIO, DIMAS, ARROYOS DE MANTUA y LA FE.

LINEA DE CAIBARIEN

Vapor "CAIBARIEN"

Saldrá todos los sábados de este puerto directo para CAIBARIEN, recibiendo carga a flete corrido para PUNTA ALEGRE y PUNTA SAN JUAN, desde el miércoles hasta las 9 a. m. del día de salida.

LINEA DE CUBA, SANTO DOMINGO Y PUERTO RICO

SERVICIO DE PASAJEROS Y CARGA

Provistos de telegrafía inalámbrica
Vapor "GUANTANAMO"

Saldrá de este puerto el sábado 4 de Diciembre a las 11 a. m. directo para GUANTANAMO (Boquerón), SANTIAGO DE CUBA, SANTO DOMINGO, SAN PEDRO DE MACORIS (R. D.) y SAN JUAN (P. R.) retornando por PONCE MAYAGUEZ (P. R.), SANTO DOMINGO, (R. D.), KINGSTON, (Ja.), SANTIAGO DE CUBA y HABANA.

De Santiago de Cuba saldrá el sábado 11 a las 8 a. m.

Vapor HABANA

Saldrá de este puerto el sábado 18 de Diciembre a las 11 a. m. directo para GUANTANAMO (BOQUERON), SANTIAGO DE CUBA, PUERTO PLATA (R. D.) y SAN JUAN (P. R.) retornando por PONCE, MAYAGUEZ, (P. R.), PUERTO PLATA (R. D.), KINGSTON (J. A.), SANTIAGO DE CUBA Y HABANA.

De Santiago de Cuba saldrá el sábado 25 a las 8 a. m.

IMPORTANTE

Suplicamos a los embarcadores que efectúen embarques de drogas y materias inflamables escriban claramente con tinta roja en el conocimiento de embarque y en los bultos la palabra PELIGRO. De no hacerlo así serán responsables de los daños y perjuicios que pudieran ocasionar a la demás carga y al buque.

AVISO

Los vapores que efectúen su salida los sábados, recibirán la carga hasta las 4 p. m. del día anterior al de la salida y los que lo hagan los viernes, la recibirán hasta las 11 a. m. del día de la salida.

E 2534 ind. 1 nov.

COMPAGNIE GENERALE TRANSATLANTIQUE

VAPORES CORREOS FRANCESES
BAJO CONTRATO POSTAL CON EL GOBIERNO FRANCES

TODOS LOS VAPORES DE ESTA COMPAÑIA ATRACAN A LOS MUELLES DE SAN FRANCISCO O MACHINA PARA EFECTUAR EL EMBARQUE Y DESEMBARUE DE PASAJEROS, EQUIPAJES Y MERCANCIAS

PROXIMAS SALIDAS

PARA VERACRUZ:

Vapor correo francés	ESPAGNE, saldrá el 20 de Noviembre.
" " "	LAFAYETTE, saldrá el 3 de Diciembre.
" " "	CUBA, saldrá el 3 de Enero 1927.
" " "	ESPAGNE, saldrá el 3 de Febrero 1927.
" " "	CUBA saldrá el 4 de Marzo 1927.
" " "	ESPAGNE, saldrá el 3 de Abril 1927.
" " "	LAFAYETTE, saldrá el 3 de Mayo 1927.
" " "	CUBA saldrá el 18 de Mayo, 1927.

PARA VIGO (facultativo) CORUÑA, SANTANDER Y SAINT NAZAIRE

Vapor correo francés ESPAGNE, saldrá el 30 de Noviembre a las 12 del día.

NOTA: El equipaje de bodega y camarote se recibirá en el muelle de San Francisco o Machina (en donde estará atracado el vapor) solamente el día 29 de Noviembre de 8 a 10 de la mañana y de 1 a 4 de la tarde. El equipaje de mano y bultos pequeños los podrán llevar los señores pasajeros al momento del embarque el día 30 de Noviembre de 8 a 10 de la mañana.

PARA CORUÑA, SANTANDER Y SAINT NAZAIRE.

Vapor correo francés	LAFAYETTE, saldrá el 15 de Diciembre.
" " "	CUBA saldrá el 15 de Enero 1927.
" " "	ESPAGNE, saldrá el 15 de Febrero 1927.
" " "	CUBA saldrá el 15 de Marzo 1927.

PARA CORUÑA, GIJON, SANTANDER Y SAINT NAZAIRE

Vapor correo francés	ESPAGNE saldrá el 15 de Abril, 1927.
" " "	LAFAYETTE, saldrá el 15 de Mayo, 1927.
" " "	ESPAGNE, saldrá el 15 de Junio 1927.

PARA VIGO, CORUÑA, SANTANDER Y SAINT NAZAIRE

Vapor correo francés	CUBA saldrá el 30 de Mayo 1927.
	LAFAYETTE, 30 de Junio 1927.

SESIONES DE CINEMATOGRAFO DIARIAS EN LOS VAPORES DE ESTA COMPAÑIA, SEGUN CONTRATO CON LA CASA "PATHE"

IMPORTANTE

Buena comida a la española. Camareros y cocineros españoles

LINEA DE NEW YORK AL HAVRE, PLYMOUTH Y BURDEOS.

En esta Agencia se expiden pasajes por esta línea, para los lujosos y rápidos trasatlánticos franceses PARIS, FRANCE, SUFFREN, ROCHAMBEAU, DE GRASSE, etc.

Para más informes, dirigirse a:
ERNEST GAYE
O'REILLY NUM. 9. Apartado 1090, HABANA. TELF. A-1476.

E 2535 ind 1 nov

VAPORES CORREOS
DE LA
COMPAÑIA TRASATLANTICA ESPAÑOLA

PASAJE, CARGA Y CORRESPONDENCIA
LINEA RAPIDA AL NORTE DE ESPAÑA:
SERVICIO CADA 22 DIAS
PARA CORUÑA, GIJON, SANTANDER Y BILBAO

El rápido vapor CRISTOBAL COLON, Capitán Fano, saldrá el día 29 de Noviembre

PROXIMAS SALIDAS DE HABANA:

PARA VERACRUZ Y TAMPICO: 48 horas de viaje:	PARA CORUÑA, GIJON, SANTANDER Y BILBAO: 9 días de viaje:
Vapor	Vapor
CRISTOBAL COLON, 18 Noviembre	CRISTOBAL COLON, 29 Noviembre
ALFONSO XIII, 10 Diciembre.	ALFONSO XIII, 21 Diciembre.
CRISTOBAL COLON, 1 Enero 192[7]	CRISTOBAL COLON, 12 Enero 192[7]

AVISO IMPORTANTE A LOS PASAJEROS

Para uso exclusivo de los que embarquen en estos buques y deseen continuar rápidamente viaje a Madrid o estaciones de ruta, esta Compañía ha establecido un servicio de tren especial provisto de coche-cama, que saldrá del Muelle de Santander inmediatamente después de la llegada del buque y de recibir a los pasajeros que hayan solicitado su boletín correspondiente en esta Agencia, o a bordo, por mediación del Sobrecargo del buque.

El precio del billete de ferrocarril incluída cama hasta Madrid, es de pesetas 120.35 por persona.

LINEA PARA GOLFO MEXICANO
SERVICIO CADA 26 DIAS
PROXIMAS SALIDAS DE HABANA:
PARA VERACRUZ Y NEW ORLEANS O GALVESTON:

Vapor "MANUEL CALVO"	3 de Diciembre.
" "P. SATRUSTEGUI"	28 de Diciembre.
" MONTEVIDEO"	23 de Enero de 1927.

LINEA CANARIAS, CADIZ Y BARCELONA:
SERVICIO CADA 26 DIAS
Próximas sálidas de Habana:

El vapor MONTEVIDEO Capitán MARROQUIN, saldrá para SANTA CRUZ TENERIFE, LAS PALMAS, CADIZ Y BARCELONA, el día 24 de Noviembre 1926.

Vapor "MONTEVIDEO"	24 de Noviembre.
"MANUEL CALVO",	20 de Diciembre.
"P. SATRUSTEGUI"	14 de Enero de 1927.
"MONTEVIDEO"	9 de Febrero de 1927.

Estos vapores atracan a los Muelles de la Port of Havana Docks Co.
Para más informes: MANUEL OTADUY Agente General
San Ignacio 72. Apartado 707. Teléfonos: A-6586 y A-7900. HABANA
E 2533 ind. 1 nov.

VA UD. A EUROPA ESTE AÑO?

THE WHITE STAR LINE y RED STAR LINE
(INTERNATIONAL MERCANTILE MARINE COMPANY)

De NEW-YORK a SOUTHAMPTON, CHERBOURG, PLYMOUTH, AMBERES

Son las líneas indiscutiblemente predilectas de los que viajan y las preferidas de la buena Sociedad Cubana que acostumbra visitar a Europa todos los años.

Con sólo mencionar el nombre de los lujosos y grandes trasatlánticos:

MAJESTIC	OLIMPIC	HOMERIC y	BERGENLAND
56.551 Tons.	46.439 Tons	34.456 Tons.	27.200 Tons.

Significa viajar gozando de cuanto puede ofrecer los mejores Hoteles palacios del Mundo.

Puede usted combinar su viaje saliendo de la Habana por los hermosos y cómodos vapores:

MONGOLIA	MANCHURIA y	FINLAND
26.700 Tons.	26.700 Tonts.	22.500 Tons.

de la PANAMA PACIFIC LINE.

NOTA: No olvide que mientras más temprano haga usted su reservación más fácil le es conseguir la clase de Cámara que desee.

Para informes dirigirse a los Agentes Generales:

THE BACARISSE STEAMSHIP AGENCY
OFICIOS 12. HABANA TELF. A-7322.

TELEFONOS DEL "DIARIO"

PARA QUEJAS Y SUBSCRIPCIONES LLAMESE A LOS NUMEROS

M-8404 y A-5334

M I S C E L A N E A

ACADEMIA PITMAN
Y COLEGIO ACADEMIA PITMAN

FUNDADAS EN 1914
Director:
R. FERRER FERNANDEZ

Manzana de Gómez 208 y 209 y Calzada del Cerro 599. Teléfonos: M-7035 y M-6032. Taquigrafía, Mecanografía, Idiomas, Contabilidad, Peritaje Mercantil.

PRIMERA Y SEGUNDA ENSEÑANZA
INTERNADO $20

Unicas Academias autorizadas por los inventores del Sistema para expedir títulos oficiales de competencia. Pidan prospectos, y no se dejen sorprender por Academias recién establecidas con nombres similares.

E. 2649 alt. 10 d-14 Nov.

NECESITAMOS 10.000 PERSONAS
QUE QUIERAN SABER INGLES EN POCAS SEMANAS GARANTIZAMOS MAGNIFICO RESULTADO. PIDA INFORMACION HOY. INSTITUTO UNIVERSAL (D. 56) 128 E. 86 ST. NEW YORK, N. Y.

SANATORIO "DR. PEREZ-VENTO"

Enfermedades nerviosas y mentales. Para Señoras, exclusivamente.
Calle Barreto, número 62, Guanabacoa.
E. 2350 Ind. 1 Oct.

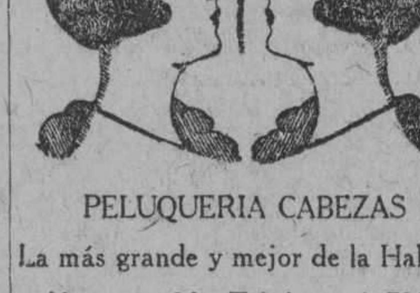

PELUQUERIA CABEZAS
La más grande y mejor de la Habana
Neptuno 38. Teléfono A-7034

Doce expertos peluqueros cortan la melena finamente en todos los estilos, por $0.50.
Con ondulación Marcel y al agua, para ocho días de duración, $1.00.
Masaje, arreglo de cejas, manicure y Shampoo, a $0.50.
Tinturas ENNE Vegetal, la mejor de todas, todos colores, $5.00.
Rizo Permanente Garantizado, para un año y hecho en una sola hora, $15.00 y $20.00.
Servicio a domicilio con puntualidad, por los más expertos operarios de la Peluquería

CABEZAS
E 2519 ind 1 nov.

GRAN PELUQUERIA MARTINEZ
Solamente para señoras y niños
NEPTUNO 81. TELEFONO A-5039
(Un experto para cada servicio)
Los mejores y más elegantes cortes de melenas se hacen en esta casa. Las damas que deseen lucir sus manos bonitas, se las arreglan en la Peluquería MARTINEZ. No tenemos rival en nuestro giro para el masaje científico de la cara. Especialidad en la ondulación Marcel y "Permanente". Tenemos expertos para el shampoo.
La Peluquería MARTINEZ tiene la representación exclusiva para toda la Isla de Cuba de los ramosísimos e inigualables Productos de Belleza MISTERIO, que son algo así como el complemento de la mujer bonita.

PELUQUERIA "MARTINEZ"
DE
CIRIA E HIJOS
Neptuno 81 (entre Manrique y San Nicolás) Habana. Teléfono A-5039.
63382 31 dic

PELUQUERIA DE SEÑORAS
ACADEMIA DE BELLEZA

Para lucir sus encantos con un "cachet" de distinción y juvenil belleza, consulten con Madame Gil el estilo de peinados y cortes de melenas que deben adoptar de entre sus modelos, siempre de última creación.
La falta de armonía entre el rostro y el arreglo de la cabeza, es signo de fealdad y mal gusto.
Esta casa garantiza siempre la perfección refinada de todos sus trabajos y dispone de 24 empleados bien especializados en los cortes, onduaciones "Marcel" permanentes y al agua, masajes, limpieza del cutis, manicures, cejas, etc.
E 2525 ind. 1 nov.

EXCEMICIDA
DE MADAME M. SENTOURE

Pomada francesa maravillosa, infalible para curar radicalmente todas las enfermedades de la piel, tales como: herpes, eczemas, granos, manifestaciones del ácido úrico; úlceras por antiguas que sean; fístulas, etc.
Depósito general: Farmacia del doctor Morita, Máximo Gómez 413.
También se vende en casa de Sarrá, de Johnson, de Taquechel y en la botica Americana.
E 2612 30 d 6 nv.

"LA PERLA"
Animas, 84.—Tel. A-822
Dinero sobre alhajas.
La que menos interés cobra,
Joyas y Muebles
—A como quiera.—
E 2495 ind 1 nov

PROPIETARIOS de casas; reparamos y pintamos a conciencia y economía sus propiedades. Gómez Mingorance, Revillagigedo 57, teléfono M-1211.
51615 1 dic

¡OJO! ¡OJO!
Propietarios, el único que garantiza la completa extirpación del comején, contando con el mejor procedimiento y gran práctica, recibe aviso en 10 de Octubre No. 534. Piñol. I-3302.
51109.—23 Dic.

THE BRUNSWICK-BALKE-COLLENDER CO.

Surtido completo de los afamados BILLARES marca "BRUNSWICK".
Hecemos ventas a plazos.
Toda clase de accesorios para billar. Reparaciones. Pida catálogos y precios.
Hartmann Baja 2. Santiago de Cuba. O'Reilly, 102. Habana.

PIELES
Se arreglan y reforman. Neptuno 139, altos. Teléfono U-5413. 43756.—29 Dic.

M.E.C.D. 2016

MISCELANEA

ECONOMICE UN 50 %

Reformando sus colchones. Los dejamos nuevos, y compre sus colchones y colchonetas y almohadas en nuestra fábrica La Luisita, Monte 121. Teléfono A-8107.

51829 9 dic.

LAMPARAS

LAS

DORAMOS

REPARAMOS

REFORMAMOS

MODERNIZAMOS

LA INSULAR

Reina 113.

Telf. A-3323.

E 2494 ind. 1 nov

DEPARTAMENTO DE COLCHONETAS, COLCHONES, COJINES, ETC.

De todos estos artículos presenta "El Encanto" la más extensa y flamante variedad.

A los precios más módicos.

Colchonetas, surtido completo de tamaños y calidades, desde $1.80.

Colchones, de varias clases, altos y bajos, desde $7.00.

Edredones ("confortables") de seda un gran surtido.

Cojines de Cretona de otomano de seda, bordados, de terciopelo... Desde $1.50.

Cestos de mimbre para ropa usada para viaje y otros usos, en todos los tamaños y formas, desde $1.75.

Mosquiteros de punto y de muselina, en todos los tamaños, desde $1.50.

Mosquiteros con aparato, en varias formas y tamaños desde $5.00.

Mosquiteros sueltos, para aparatos, en todos los tamaños, de $2.50.

E. 2392 Ind. 1 Oct.

DIRECTORIO PROFESIONAL

ABOGADOS Y NOTARIOS

FELIPE RIVERO Y ALONSO

Abogado y Notario

Aguiar, 73

Dptos. 710-11-12. Tel. M-1472

E. 2394.—Ind. 1 Oct.

...cia, Ferrara y Diviñó

Abogados. Aguiar 71 5o. piso. Teléfono A-2194. De 9 a 12 a. m. y de 2 a 5 p. m.

E 2181 ind. 1 Sep.

Dr. Elio Roselló Montaño

ABOGADO Y NOTARIO

Herencias. Divorcios. Asuntos hipotecarios, rapidez en el despacho de las escrituras con su legalización. Oficina Empedrado 33 A-8502.

E 2371 Ind. 1 Oct.

DR. MANUEL ARANDA MUÑOZ

ABOGADO

Asuntos hipotecarios, herencias, toda clase de asuntos civiles. Cuba 36. Dept. 112. Teléfono M-6173.

E 2671 30 d 26 nov.

LCDO. MANUEL PERALTA Y MELGARES

ABOGADO

EMILIO MENENDEZ SERPA

Mandatario Judicial

HAN TRASLADADO SU BUFETE A MALECON No. 3, altos

De 9 a 12 a. m. y de 2 a 5 p. m. Teléfono M-1041.

E 2483 30 d 27 Oct.

DR. S. SANCHEZ GOVIN

ABOGADO

Asuntos Hipotecarios, administración de bienes y capitales; herencias, divorcios y juicios ejecutivos. Habana 72, altos. Teléfonos A-1351 y F.O.-1291. De 3 a 5 p. m.

E 2428 ind. 1 Oct.

MARCAS Y PATENTES

DR. CARLOS GARATE BRU

ABOGADO

Cuba 19. Teléfono A-2434

E 2395 ind 1 Oct.

ADOLFO CABELLO

ABOGADO

Lealtad 116 entre Salud y Dragones. Teléfono A-0327. Consultas de 9 a 11 a. m.

E 2439 Ind. 1 Oct.

BOVEDAS PANTEONES

Listos para enterrar de una y dos bóvedas, cerca de la entrada, Marmolería La Primera de 23 de Rogelio Suárez. Esta casa se hace cargo de traslado de restos con cajas de marmol a $18.00. Se hacen trabajos para el campo. Calle 23 entre 10 y 12. Teléfonos F-2382, F-1512 y F-2957.

50276 16 dic.

PROFESIONALES

MANUEL JIMENEZ LANIER
FERNANDO ORTIZ
OSCAR BARCELO

ABOGADOS

...on Fernández Llano

ABOGADO Y NOTARIO

Habana, 57. Teléfono A-9313.

E 2354 Ind. 1 Oct.

JUAN RODRIGUEZ RAMIREZ

ABOGADO Y NOTARIO

San Ignacio, 40, altos, entre Obispo y Obrapía. Teléfono A-3701

E 2386 ind. 1 Oct.

Saúl Sáenz de Calahorra
Y
OSCAR QUINTANA

ABOGADOS

Se hacen cargo de toda clase de asuntos judiciales, tanto civiles como criminales y del cobro de cuentas atrasadas. Bufete Edificio Larrea. Deptos. 302 y 304. Empedrado y Aguiar. Telfs. A-5024, y M-5247.

E 2366 Ind. 1 Oct.

DOCTORES EN MEDICINA Y CIRUGIA

DR. FELIX PAGES

CIRUJANO DE LA QUINTA DE DEPENDIENTES

CIRUGIA EN GENERAL

A partir del 18 del pasado mes de octubre ha reanudado sus visitas y consultas el doctor Félix Pagés. Consultas: D, entre 21 y 23, Lunes, Miércoles y Viernes de 2 a 4. Teléfono F-4483.

E 2384 Ind. 1 oct.

Dr. Manuel González Alvarez

CIRUJANO DE LA ASOCIACION DE DEPENDIENTES

CIRUGIA EN GENERAL

Consultas de 3 a 5, martes, jueves y sábados. Apodaca 3, altos, entre Cárdenas y Cienfuegos. Teléfono A-9102. Residencia particular: Calle 1, entre 9 y 11, Vedado. Teléfono F-2441.

E. 2378 Ind. 1 Oct.

Dr. Abelardo Rodríguez Cuéllar

Especialista de enfermedades nerviosas y mentales del Dispensario Tamayo. Tratamientos especiales, eléctricos, naturistas y psíquicos, para las enfermedades nerviosas y mentales. Enfermedades de señoras, del estómago, pulmones, venéreas y de la sangre. Consultas de 2 a 4 de la tarde. Campanario 197. Teléfono A-7820.

E. 2408 Ind. 1 Oct.

DR. REGUEYRA

Medicina interna en general especialmente en el artritismo, reumatismo, piel, barros, eczemas y úlceras, dispepsia, colitis, neurastenia, neuralgias, parálisis y demás enfermedades nerviosas. Consultas de 1 a 4 Jesús del Monte 601-A. entre San Mariano y Vista Alegre.

E. 2524 Ind. 1 Nov.

DR. CARLOS MANUEL LAMAR

Medicina interna. Especialidad: Vías Digestivas y afecciones nerviosas y secretas. Consultas de 2 a 5, diarias. Virtudes 130. Teléfono A-5209.

E. 2453 30 d. 14 Oct.

DR. IGNACIO CALVO

Gervasio, 126, de 4 a 6. Teléfono U-5724. Enfermedades del recto y del colon. Tratamiento médico de las hemorroides.

E. 2023 Ind. 19 Ag.

DR. J. B. RUIZ

De los hospitales de Filadelfia, New York y Calixto García. Especialidad vías urinarias, sífilis y enfermedades venéreas. Examen visual de la uretra, vejiga y esterismo de los uréteres.

SAN LAZARO 221-C. De 1 a 3

E. 2492 Ind. 1 Nov.

DOCTOR PEDRO MONTALVO

Médico del Dispensario Tamayo. Estómago, intestinos y pulmones, especialmente. Consultas de 4 a 6 en Belascoaín 79, entre San Rafael y San José. Domicilio 4, núm. 28, entre 13 y 15, Vedado. Teléfono F-1972. Pobres, martes y sábados.

E 2673 30 d 28 nov

Dres. Alfredo G. Domínguez Roldán y Manuel Viamonte Cuervo

Rayos X, Rádium Radioterapia profunda, Electricidad médica. Horas: de 1 a 4 p. m. Teléfono A-5049. Paseo de Martí número 33. Habana.

E 2453 ind. 15 oct.

Dr. MANUEL LOPEZ PRADES

MEDICO CIRUJANO

De las Facultades de Madrid y la Habana. Con 36 años de práctica profesional. Enfermedades de la sangre, pecho, señoras y niños, partos. Tratamiento especial curativo de las afecciones genitales de la mujer. Consultas diarias de 1 a 3 Gratis los martes y viernes. Virtudes, 115, bajos. Teléfono A-0226. Habana.

POLICLINICA INTERNACIONAL

Director: doctor David Cabarrocas, Lealtad 143, entre Salud y Dragones. Teléfono A-0344. De 11 a. m. a 4 p. m. De 7 a 3 p. m. Primera atención médica con motivo de una consulta, reconocimiento, visita a domicilio, examen de Rayos X, análisis parcial orina, incisión absceso, inyección intravenosa de Neosalvarsán o cualquier otra inyección, cura corriente eléctrica, masaje agua caliente, pulverización, vapor, completamente gratis para pobres. Inyecciones especiales para Reumatismo, Anemia, enfermedades de la Piel, Sífilis, Venéreas, fiebres en general. Tuberculosis, Cáncer, enfermedad de señoras, Corazón, Riñones, Hígado, Estómago e intestino, sistema nervioso, análisis completo de orina y análisis exudado para venéreos, aplicaciones de aparatos de yeso, análisis sangre para Sífilis, raspado uterino. Partos y Cirugía en general. Se regala la medicina al pobre.

E 2362 Ind 1 oct

DR. SALVADOR LAUDERMAN

Médico de la Asociación Canaria. Medicina en General, especialmente enfermedades del sistema nervioso, sífilis, venéreo y tuberculosis pulmonar. Consultas: diarias de 1 a 3 p. m. en Santa Catalina 12, entre Delicias y Buenaventura, Víbora Teléfono X-1040. También recibe avisos en Jesús del Monte 562, esquina a Vista Alegre, teléfono I-1702.

E 2356 Ind 1 oct

CLINICA DE ENFERMEDADES VENEREAS

Progreso 14, altos, entre Aguacate y Compostela.

RECONOCIMIENTO GRATIS

Curación rápida y garantizada de todas las enfermedades venéreas. Precios módicos. Facilidades de pago.

E 2279 Oct. 27.

Dr. C. LOPEZ DE VIVIGO

De la Facultad de Medicina de Madrid. Medicina interna. Aparato Digestivo. Consulado 32, altos. Consultas de 9 a 11 y de 2 a 5. Teléfono M-4919.

E 2660 30 d 20

Dra. MARIA GOVIN DE PEREZ

MEDICA CIRUJANA

De La Facultad de la Habana, Escuela Práctica y hospital Broca de París. Especialista en enfermedades de señoras, partos y cirugía. Teléfono U-2439, San Miguel 152, antiguo.

E 2397 ind. 1 oct.

Dra. MARIA PEREZ GOVIN

MEDICA CIRUJANA

Médica de la Facultad de la Habana y Hospital Broca de París. Garganta, nariz y oídos. De 1 a 3. Teléfono U-2439. San Miguel 152, antiguo.

E 2380 Ind 1 oct

Dr. E. PERDOMO

Vías urinarias, estrechez de la orina, venéreo, hidrocele, sífilis, impotencia. Calle D y 11, Vedado, de 1 a 4 Teléfono F-4822.

E 2355 ind. 1 oct.

DR. CABRERA

RADIOLOGIA EXCLUSIVAMENTE

Rayos X, Radium. Radioterapia profunda. Corrientes. Radiografía a domicilio. Antiguo gabinete "Alamilla". San Miguel 116. De 2 a 6.

E. 2427 Ind. 1 Oct.

Dr. Francisco Javier de Velasco

Afecciones del corazón, pulmones, estómago e intestinos. Consultas los días laborables, de 12 a 2. Horas especiales, previo aviso. Salud 34. Telf. A-5418.

E 2383 Ind 1 oct.

PROFESIONALES

Dr. J. A. Hernández Ibáñez

ESPECIALISTA Y CIRUJANO DE VIAS URINARIAS DE LA ASOCIACION DE DEPENDIENTES Y GENITO-URINARIAS DE SEÑORAS, DEL DISPENSARIO TAMAYO

Enfermedades venéreas; Cistoscopía; Cateterismo de los Uréteres. Tratamiento y Cirugía de las Vías Urinarias. Domicilio: Paseo núm. 274, altos, entre 27 y 29, Vedado. Teléfono F-5716. Consultas Neptuno número 78, esquina a Manrique. De 7 y media a 9 a. m. y de 3 a 6 p. m. Teléfono A-5469.

E 2353 ind. 1 oct.

DOCTOR STINCER

CATEDRATICO DE ANATOMIA TOPOGRAFICA DE LA FACULTAD DE MEDICINA. CIRUJANO DE LA QUINTA COVADONGA. CIRUGIA EN GENERAL. Consultas lunes, jueves y sábados; los demás días, previo aviso, de 2 a 4 Calle M núm. 4, Vedado. Telf. F-2213.

E 2352 ind. 1 oct.

POLICLINICA ZEQUEIRA

Curación radical de la tuberculosis en todos los períodos con inyecciones especiales usadas solo en esta Policlínica. Tratamiento moderno y eficaz para las enfermedades del estómago, piel, sangre, anemia y desnutrición. Curación rápida del asma y reumatismo por la vía intravenosa. Consultas $5.00; de 8 a 11 a. m. de 1 a 3 y de 3 a 7 p. m. todos los días. Martes, jueves y sábados, gratis para los pobres. Policlínica Zequeira, Reina 78, entre Campanario y Lealtad. Teléfono A-1081.

E. 2359. Ind. 1 Oct.

CORPORACION CLINICA

Teniente Rey 78

Teléfonos: A-7913, M-2364

Tratamiento de las enfermedades por médicos especiales. CLINICA DE RAYOS X, Radioscopías, Masajes, corrientes de alta frecuencia. Rayos ultra violeta. CIRUGIA Y MEDICINA EN GENERAL. Parteros y comadronas. Enfermedades de señoras y niños. Enfermedades de los OJOS, OIDOS, NARIZ y GARGANTA, Sífilis, INYECCIONES intravenosas, etc. General. Debilidad sexual e impotencia. BLENORRAGIAS.

TODAS LAS CONSULTAS $2

Reconocimientos: general, Empleando aparatos: $5.00. CONSULTAS, DE 1 A 5 y DE 7 A 9, (NOCHE). LABORATORIOS. Se hacen toda clase de análisis. ORINA COMPLETO: $3.50. ALMORRANAS: Son curadas sin operación, por procedimientos modernos. TATUAJES, manchas, arrugas, verrugas, etc., tratadas y quitadas. Enfermedades de la boca.

DENTISTA

Extracciones sin dolor, trabajos artificiales, etc.

LOS POBRES, PRECIOS REDUCIDOS

ENFERMEDADES MENTALES Y NERVIOSAS

DR. GUILLERMO LOPEZ ROVIROSA

Especialista en enfermedades mentales y nerviosas, incluyendo las de los órganos sexuales (pérdidas, debilidad, impotencia). Alteraciones del funcionamiento de las Glándulas internas. Estómago e Intestinos, Pulmones, Enfermedades de la piel, incluyendo las del cuero cabelludo y calvicie. San Lázaro 468, entre Infanta y D. De 5 a 7, (domingos de 4 a 6). Teléfono U-3221. A los enfermos del interior se envía a petición un cuestionario impreso.

E 2441 ind. 1 oct.

INSTITUTO CLINICO

Director Facultativo: Dr. A. Flores. Neptuno 208, entre Oquendo y Soledad, bajos, entrada izquierda. Telf. U-3987. Curación radical de las Almorranas sin operación ni dolor. Excemas por antiguas que sean. Inyecciones intravenosas para Impotencia, Neurastenia, Sífilis, Reumatismo, Tuberculosis, Raquitismo y Escrofulosis, Blenorragia, Arterio-Escuerosis, Corrientes de Alta Frecuencia, Rayos Violeta, Extirpación de Verrugas, Niños (31 años de práctica). Estómago y Colitis. Nerviosas y Mentales. Análisis de Orina dos y tres pesos, Sangre. Consultas dos pesos. Reconocimientos 3 y 5 pesos, con aparatos. Curaciones a plazos. Consultas de 1 a 5 y 7 a 9 p. m.

E 2497 30 nov.

ENFERMEDADES SECRETAS

Antiguas, mal curadas y prostatitis, impotencia, esterilidad. Curaciones garantizadas en pocos días, sistema nuevo alemán. Dr. Jorge Winkelmann, especialista alemán, 28 años de experiencia. Lagunas 35, a todas horas. Habiendo regresado recientemente de Alemania.

E 2636 ind 13 nov

Dr. C. E. FINLAY F. A. C. S.

PROFESOR DE OFTALMOLOGIA

Especialista en enfermedades de los Ojos y de los Oídos

Calle 17 núm. 42, altos, esquina a K, Vedado

Teléfono F-1178

Consultas de 11 a 12 y de 2 a 4 y por convenio previo.

E. 2357 Ind 1 oct

DR. J. M. VERDUGO

ESTOMAGO E INTESTINOS

Curación radical de la úlcera estomacal y duodenal y de la Colitis en cualquiera de sus períodos, por procedimientos especiales. Consultas de 2 a 4 de la tarde. Teléfono A-4425. Prado 60, bajos.

E 2374 ind 1 oct.

DR. A. G. CASARIEGO

Catedrático por oposición de la Facultad de Medicina de los hospitales de París, New York, Calixto García y Clínica Covadonga. Especialista en enfermedades de las vías urinarias. Consultas de 2 a 6 p. m. Zenea (Neptuno) 126, bajos.

E. 2426 Ind. 1 Oct.

DR. B. VILA

Médico cirujano. Exclusivamente niños. Ayudante a la Cátedra de Patología y Clínica Infantil. Consultas diarias de 2 a 4 p. m. Carlos III, 209, esquina a Franco (altos). Teléfono U-5792.

E 2391 ind. 1 oct

DR. J. LYON

De la Facultad de París. Especialidad en la curación radical de las hemorroides, sin operación Consultas de 1 a 3 p. m. diarias. Correa esquina a San Indalecio, Jesús del Monte.

E 2385 ind. 1 oct.

DR. JOSE ALFONSO

Especialista del Centro Asturiano

NARIZ, GARGANTA, OIDOS Y OJOS

Calzada del Monte 386. Consultas de 2 a 4. Teléfono M-2330.

DR. ANTONIO CASTELL

Curación de las enfermedades de las Encías en sus primeros períodos. Carie Dental en todos sus grados. Extracciones y trabajos artificiales por métodos modernos y rápidos. Vacuna Autógena, Radium, Electricidad Médica. Consultas y operaciones de 9 a 11 y de 1 a 3. Estrella 45, teléfono A-9869.

Dr. Nicolás Gómez de Rosas

Enfermedades de señoras, cirugía en general, estómago y vías biliares; consultas de 3 a 5. San Lázaro 174, domicilio, Cerro 432. Telf. A-2560.

E. 2450 Ind. 16 Oct.

DR. T. VALLEDOR

Especialista de la Escuela de París, Ayudante graduado de la Universidad. Enfermedades de niños. J. número 196, entre 19 y 21. Telf. F-2558. Consultas de 2 a 5.

E 2241 Ind 14 sp

DR. JOSE G. RIVERO

Especialista en enfermedades de los pulmones, corazón y estómago. Tratamiento especial de la tuberculosis por inyecciones especiales. Enfermedades de la sangre. Reconocimiento $5.00. Para pobres: martes, jueves y sábados, gratis. Consultas de 3 a 5, todos los días en Reina 78, esquina a Lealtad. Telf. A-1081

E 2360 ind. 1 oct.

PROFESIONALES

DR. JOSE LUIS FERRER

CIRUJANO DE LA ASOCIACION DE DEPENDIENTES

Afecciones venéreas, vías urinarias y enfermedades de señoras, Martes, Jueves y Sábados, de 3 a 5 p. m. Virtudes 143 1|2, bajos. Teléfono A-4364.

E 2382 Ind 1 oct

DR. RAMIRO CARBONELL

MEDICO DE VISITA DE LA QUINTA DE DEPENDIENTES

Especialidad en enfermedades de niños. Medicina en general. Consultas de 3 a 4. Escobar 142, teléfono A-1336. Domicilio: Calzada de la Víbora 636. Teléfono I-2974.

E 2377 Ind 1 oct

DOCTOR JOAQUIN BARALT-MEDINA

MEDICO CIRUJANO

MEDICINA INTERNA Y VIAS URINARIAS

Consultas diarias de 3 a 6 p. m. Calle Chacón, 23, altos. Apartamentos 4 y 5. Teléfono F-1464.

E 2619 10 dic.

DR. ABRAHAM PEREZ MIRO

MEDICO CIRUJANO

Animas 113, entre Campanario y Perseverancia. Consultas de 3 a 5. Teléfono A-9203.

E 2389 ind. 1 oct.

DR. LAGE

Estómago. Debilidad sexual Diabetes. Afecciones de señoras, sifilíticas y venéreas. De 1 a 4 y a horas convencionales. Patria, 6, altos. Cerro. Telf. A-2751.

E 2387 ind. 1 oct.

DR. TORROELLA BONNIN

MEDICO CIRUJANO

Medicina en general. Especialista en Niños. Especialista en enfermedades del Estómago e Intestinos, piel, úlceras, eczemas crónicos, etc. Artritismo y Anemias. Consultas diaria: de 1 a 3, Calzada de San Lázaro 319-A. Teléfono U-5283.

E 2622 30 d 12 nov.

DR. ADOLFO REYES

Estómago e intestinos, exclusivamente. Consulta y tratamiento de 8 a 10 y media a. m. en su gabinete. Lamparilla 74, bajos. Residencia en Santa María del Rosario. Teléfono 12-3 Larga distancia.

E 2625 ind. 9 nov.

DR. RICARDO ALBALADEJO

Especialidad en vías urinarias. Tratamiento especial para la blenorragia, impotencia y reumatismo. Electricidad Médica y Rayos X. Prado 62, esquina a Colón. Consultas de 8 a 12 a. m. y de 1 a 5 p. m. Telf. A-3344.

E. 2375 Ind 1 Oct

DR. LEONARDO A. CANTON

Especialista. Piel, sífilis, venéreos. Curación reumatismo. Impotencia por tratamiento especial. Reconocimiento $5.00. Consultas diarias 4 a 7 noche. Martes, jueves sábados, gratis pobres. Reina 78. A-1081.

E 2652 15 d 19 nov.

DR. CELIO R. LENDIAN

Consultas todos los días hábiles de 2 a 4 p. m. Medicina interna especialmente del corazón y de los pulmones. Partos y enfermedades de niños. Consulado 20. Teléfono M-2671.

E. 2367 Ind. 1 Oct.

DR. A. V. DAUSSA

Medicina en general. Especialmente vías respiratorias y digestivas. Consultas de 1 a 3 p. m. San Miguel 147, U-4860. Pobres verdaderos, 12 y media a 1, martes y sábados.

E. 2432 Ind. 1 Oct.

Dr. Alberto S. de Bustamante

Profesor de Obstetricia, por oposición. Especialidad partos y enfermedades de señoras. Consultas los lunes y viernes de 1 a 3, en la Clínica Bustamante-Núñez. Teléfono F-3057. Domicilio, 15, entre J y K, Vedado. Teléfono F-1862.

E. 2476.—Ind. 26 Oct

CLINICA BUSTAMANTE-NUÑEZ

J y 11, Vedado, Cirugía General y especial, Partos, Rayos X y Laboratorio. Teléfono F-1184.

T. 2477.—Ind. 26 Oct.

DR. GONZALO AROSTEGUI

Médico de la Casa de Beneficencia y Maternidad. Especialista en las enfermedades de los niños. Médicas y Quirúrgicas. Consultas de 12 a 2. G, número 116, entre Línea y 13, Vedado. Telf. F-4233.

E. 2500 Ind. 1 Nov.

Dr. Enrique Fernández Soto
Y
Dr. CARLOS DE LEJARZA

AUXILIAR

Oídos, nariz y garganta. Consultas: lunes, martes y jueves, de 2 a 4. Calle O, entre Infanta y 27. Telf. U-2465. No visita. El doctor Lejarza sustituye al doctor Fernández Soto en su ausencia. Teléfono F-4836.

E 2381 Ind 1 oct

ANALISIS DE ORINA

Completo dos pesos, Prado 62, esquina a Colón. Laboratorio Clínico Químico del doctor Ricardo Albaladejo. Teléfono A-3344.

E 2376 ind. 1 oct.

DR. PEDRO A. BOSCH

Medicina y Cirugía. Con preferencia, partos, enfermedades de niños, del pecho y sangre. Consultas de 2 a 4. Aguiar 11. Teléfono A-6465.

E. 2365 Ind. 1 Oct.

"POLICLINICA HABANA"

Suárez, 32 Teléfono M-6233.

DIRECTOR FACULTATIVO

DR. FORTUNATO C. OSSORIO

De Medicina y Cirugía en general. Especialista para cada enfermedad. Consultas de 1 a 5 de la tarde y de 7 a 9 de la noche. Consultas especiales, dos pesos. Reconocimientos $5.00. Enfermedades de señoras y niños. Garganta, nariz y oídos, (OJOS). Enfermedades nerviosas, estómago, corazón y pulmones, vías urinarias, enfermedades de la piel, blenorragia y sífilis, inyecciones intravenosas para el asma, reumatismo, tuberculosis, obesidad, partos, hemorroides, diabetes y enfermedades mentales, etc. Análisis en general. Rayos X, masajes y corrientes eléctricas. Los tratamientos y sus pagos a plazo. Teléfono I-6283.

E. 2363 Ind. 1 Oct.

DR. GUTIERREZ LEE

MEDICO CIRUJANO

Consultas de 3 a 5, Gervasio 168. Teléfonos A-3654 y F-1070.

E 2430 ind. 1 oct.

Dr. ABELARDO LABRADOR

Monte 74, entre Indio y San Nicolás. Consultas gratis de 8 a 12 a. m. Pagos de 3 a 5. Especialidad enfermedades de señoras, partos, venéreos y sífilis, pulmones, corazón y riñones, en todos los períodos. Inyecciones intravenosas. Neosalvarsán, etc. Avisos teléfonos A-0501, U-2256.

E 2358 Ind 1 oct

DR. MANUEL GALIGARCIA

Cinco años de interno en el Hospital Nacional Calixto García, Ayudante por oposición de la Facultad de Medicina. Especialista de la Asociación Canaria Enfermedades nerviosas y mentales. Consultas y reconocimientos, $5.00, de 3 a 5 diarias. En la Calle J, núm. 211, bajos, entre 21 y 23, en el Vedado. Teléfonos: F-2774 y F-5835.

E. 2373 Ind. 1 Oct.

DR. JOSE VARELA ZEQUEIRA

Catedrático de Anatomía de la Escuela de Medicina, Director y Cirujano de la Casa de Salud del Centro Gallego. Ha trasladado su gabinete a Gervasio 126, altos, entre San Rafael y San José. Consultas de 2 a 4. Telf. U-5410.

E. 2369 Ind. 1 Oct.

DR. J. A. TABOADELA

Médico Especialista en vías digestivas: (Estómago, Intestinos, Hígado, Pancreas); y nutrición; (Diabetes, Delgadez, Gordura excesiva, local o general). Planes de alimentación infantil. Curación rápida de las colitis. Lunes, miércoles y viernes de las 1 a 3. Gratis, miércoles de 3 y media a 4 y media. Lealtad, 44. Teléfono M-8585.

E. 2478 Ind. 22 Oct.

DR. GONZALO PEDROSO

CIRUJANO DEL HOSPITAL MUNICIPAL DE EMERGENCIAS

Especialista en vías urinarias y enfermedades venéreas. Cistoscopia y Cateterismo de los uréteres. Cirugía de vías urinarias. Consultas de 10 a 12 y de 3 a 5 p. m. en la calle de Avenida de la República 254.

E. 2497 Ind. 1 Nov.

PROFESIONALES

DR. S. PICAZA

De los Hospitales de París y New York. Enfermedades del Estómago, Intestinos, e Hígado exclusivamente. Tratamientos especiales para las afecciones biliares y para la Constipación o estreñimiento. Examen a los Rayos X, de todos los pacientes. Horas de 2 a 4, o especiales, previo aviso. San Lázaro 246, teléfono F-4918.

2433 Ind 7 oct.

CIRUJANOS DENTISTAS

DR. ARTURO ALBERNI

Neptuno 177 1|2 (bajos) encontrará usted garantía, economía y rapidez; cualidades que le enaltecen como dentista graduado en Baltimore y Habana. Consultas de 8 a. m. a 3 p. m.

E 2372 Ind 1 oct

DR. PEDRO R. GARRIDO

CIRUJANO DENTISTA

Por las Universidades de Madrid y Habana. Especialidad en enfermedades de la boca que tengan por causa afecciones de las encías. Dentista del Centro de Dependientes. Consultas de 9 a 11 y de 1 a 3 p. m. Muralla 82, altos. Teléfono A-5260.

E 2677 Ind 24 Nov.

DR. GUERRERO DELANGEL

DENTISTA MEJICANO

Técnico especial, para extracciones. Facilidades en el pago. Horas de consultas de 3 p. m. a 8 p. m. A los empleados del comercio, horas especiales por la noche. Trocadero 68-B, frente al café El Día. Teléfono M-6395.

E 2364 Ind 1 oct

DR. VALDES MOLINA

CIRUJANO DENTISTA

Avenida de Italia número 34, entre Virtudes y Animas. Teléfono A-8583. Dentaduras de 15 a 30 pesos. Trabajos se garantizan. Consultas de 8 a. m. a 5 p. m. Los domingos, hasta las doce m.

E 2464 15 oct.

Dr. ALBERTO COLON

CIRUJANO DENTISTA

Especialidad: carie dental, rápida curación en dos o tres sesiones por dañado que esté el diente. Tratamiento de la PIORREA por la Fisioterapia bucal. Hora fija a cada cliente. Consultas de 9 a 5 p. m. Compostela 129, altos, esquina a Luz.

E 2429 Ind 1 Oct

QUIROPEDISTAS

JOSE FRIAS Y LOPEZ "ALFARO", Hijo

Quiropedista

Trabajo sin cuchilla y no hago doler. Aguacate 24, altos, entre Empedrado y Tejadillo. Consultas de 8 a 4, domingos de 8 a 11. Precios convencionales. Teléfono M-2202.

E 2468 30 d 16 oct

OCULISTAS

Dr. JOSE HERNANDEZ

OCULISTA

Garganta, nariz y oídos. Consultas, reconocimiento, cinco pesos, de 12 a 3. Pobres, martes, jueves, sábado, $2.00. Reina 78, entre Campanario y Lealtad. Teléfonos A-1081, U-5919.

E 2435 Ind 1 oct

DR. HORACIO FERRER

ESPECIALISTA EN LAS ENFERMEDADES DE LOS OJOS

Consultas de 2 a 5 de la tarde. Consultas por la mañana a horas previamente concedidas. Ave. de Wilson y L, Vedado, teléfono F-4831.

DR. A. C. PORTOCARRERO OCULISTA

GARGANTA, NARIZ Y OIDOS

Consultas de 12 a 4,

Para pobres, de 12 a 2. Honorarios módicos. San Nicolás 52. Teléfono A-8627.

E 2368 Ind 1 oct.

ORTOPEDICOS

EMILIO P. MUÑOZ

Ortopédico: Lazcano 138, (antes Manrique) teléfono A-9559, faja Especial para hernias, Vientre, Colon, etc., y aparatos para toda clase de imperfecciones; 20 años establecido.

E 2437 Ind 19 oct

COMADRONAS FACULTATIVAS

ANA MARIA V. VALDES

COMADRONA

Muchos años de práctica. Los últimos procedimientos científicos. Consultas de 1 a 4. Precios convencionales. 21 esquina a B, número 317. Vedado. Teléfono F-1252.

E 2457 Ind 13 oct

MARIA NUÑEZ

Facultativa en partos. Comadrona del Centro Balear. Consultas para las asociadas y particulares, de 2 a 3 p. m. exclusivamente. San José, 124, letra A.

E 2256 Ind 17 sp.

GIROS DE LETRAS

J. BALCELLS Y CO.

S. en C.

San Ignacio Núm. 33

Hacen pagos por el cable y giran letras a corta y larga vista sobre New York, Londres, París y sobre todas las capitales y pueblos de España e Islas Baleares y Canarias. Agentes de la Compañía de Seguros contra incendios.

E 2343 Ind. 1 Oct.

N. GELATS Y COMPAÑIA

103, Aguiar 103, esquina a Amargura. Hace pagos por el cable, facilita cartas de crédito y giran pagos por cable; giran letras a corta y larga vista sobre todas las capitales y ciudades importantes de los Estados Unidos, Méjico y Europa, así como sobre todos los pueblos de España. Dan cartas de crédito sobre New York, Londres, París, Hamburgo, Madrid y Barcelona.

E 2543 ind. 1 nov.

CAJAS RESERVADAS

Las tenemos en nuestra bóveda, construídas con todos los adelantos modernos y las alquilamos para guardar valores de todas clases bajo la propia custodia de los interesados En esta oficina daremos todos los detalles que se deseen.

N. GELATS Y COMPAÑIA BANQUEROS

E 2544 ind. 1 nov.

ZALDO Y COMPAÑIA

Cuba números 76 y 78

Hacen giros de todas clases sobre todas las ciudades de España, y sus pertenencias. Se reciben depósitos en cuenta corriente. Hacen pagos por cable, giran letras a corta y larga vista y dan cartas de crédito sobre Londres, París, Madrid, Barcelona y Nuew York, New Orleans, Filadelfia y demás capitales y ciudades de los Estados Unidos, Méjico y Europa, así como todos los pueblos.

E 2546 ind. 1 nov.

AVISOS RELIGIOSOS

IGLESIA DE SAN FRANCISCO

El día 29 comenzaron conjuntamente en esta Iglesia el Jubileo Circular y la Novena de la Inmaculada Concepción: actos religiosos muy solemnes y concurridos de mañana a las 9 y de tarde a las 5. El día 5 de Diciembre, domingo se celebrará asimismo con gran solemnidad la fiesta de San Nicolás, con Salve Solemne la víspera, misa a tres voces y panegírico el día, y Novena a continuación.

51947 4 dc.

PARROQUIA DE MONSERRATE

Solemnes cultos que han de celebrarse el Viernes 3 de Diciembre en honor del Sagrado Corazón de Jesús. A las nueve de la mañana misa cantada con exposición de su D. M. Predicará el Rvdo. Padre Ramón Díaz S. J. A las cuatro y media Rosario, Te Deum y bendición con el Santísimo Sacramento. Se suplica la asistencia.

La Camarera,

Altagracia de la Cámara.

51838 3 dic.

AVISOS

¡¡ESTRADENSES!!

El señor Andrés Varela Sánchez, paga en La Estrada, con puntualidad, los giros que se envíen a su cargo desde todos los bancos de esta República! ¡Giren a casa de Varela Sánchez y serán bien atendidos!

48706.—5 Dic.

(A) ALQUILERES DE CASAS

(1)—Habana

SE alquilan los altos de Conde y Compostela, agua abundante, se dan baratos. Teléfono A-6212. Informan en la misma.

52009.—8 Dic.

CAMPANARIO 33

Se alquilan los altos de esta espléndida casa compuestos de 6 cuartos y 3 en la azotea, espacioso comedor, cuarto de baño a la moderna y dos servicios más, capaz para la familia y consultorio de un profesional. Se puede ver de 7 a 5. Informan: Industria 72 y medio, edificio Corbón.

52028.—5 Dc.

SE alquilan los altos de Revillagigedo 113, modernos con capacidad para una familia, precio reajustado y agua abundante. Informan en la misma de 1 a 6 p. m. Teléfono M-8053.

52022.—5 Dic.

SE alquilan los altos y bajos de Habana 14. Informan: Teléfono A-7923.

52029.—3 Dic.

ESPLENDIDO piso alto en Espada entre Jovellar y Vapor. Tres habitaciones, sala, saleta, galería, comedor al fondo, cocina y pantry. Cuarto y servicio de criada independiente. Baño muy moderno. Agua caliente y fría, abundantísima. Casa propia para familia de gusto. Informan en el principal.

51946 2 dc

SE alquilan los modernos altos de Monte y San Joaquín, compuestos de sala, comedor, dos cuartos, baño completo intercalado, cocina de gas con calentador, agua abundante. Se limpia la escalera. Precio de situación. Informan en frente. Panadería.

51900 2 dc.

SE alquilan para familia o profesional, los altos de Reina 127, recién reparados, compuestos de sala saleta, comedor estilo inglés, 6 cuartos y dos en la azotea, con dos baños intercalados completos y baño de servicio, cocina, despensa y pantry. Llave e informes en los bajos.

51952 3 dc.

SAN Lázaro entre Aramburo y Hospital segundo piso, acera de los pares, casa moderna. Sala y comedor decorados, 4 habitaciones grandes, cuarto de baño intercalado, completo; pantry, despensa, cuarto de criados con servicios dentro, agua abundante, caliente y fría, cocina de gas. Informa el portero.

U H 51822 4 dc.

MONTE 18

Se alquilan los altos, gran sala, 4 grandes cuartos, comedor y servicios, además buena terraza al frente. Llave en el bajo. Informes Estrella 13.

51962 2 dc

ALTOS modernos, 4 cuartos $60. Jesús María 73 entre Compostela y Habana. Lamparilla 106 bajos y altos a $60. Carmen 41, altos $33. Informan Belascoaín número 648 altos, frente Corrales. Teléfono M-6647

51970 1 dc.

GALIANO 9 frente a Lagunas se alquilan los altos de esta casa con 4 habitaciones bajas y una alta. Sala, saleta y comedor. Precio módico. Informan en los bajos Sastrería.

51983 1 dc.

SE alquilan a media cuadra de O'Reilly unos altos, acera de la brisa, propios para consultorio de médico, gabinete dental u oficina. Informan en Peña Pobre 25, altos. Teléfono A-5798.

51949 9 dc

PROXIMO PARQUE MACEO

Pisos acabados de fabricar. Sala, comedor cuarto, baño, cocina. Freire Andrade (Hospital) No. 19, entre San Lázaro y Jovellar.

51995 2 dc.

MONTE 267 (entre Carmen y Rastro) espléndido salón a dos calles, 10x33 metros, sin columnas, se admiten proposiciones. Informan Monte 319. Teléfono A-6045.

51732 2 dc.

NO NECESITA IRSE AL EXTRANJERO A VERANEAR

En San Lázaro No. 470, tiene los pisos más claros y más frescos de la Habana, con agua abundante, hechos a todo lujo, en estilo Renacimiento Florentino. Vestíbulo de mármol con pinturas estilo de Rafael en las Loggias del Vaticano. Puede vivir tan cómodo como en casa propia. Morales y Co. Arquitectos. Teléfonos A-2973 y F-1236.

E 2676 6d 30 nov.

SE alquilan los altos de Inquisidor número 15, sala, comedor, tres cuartos. La llave Inquisidor y Santa Clara, vidriera del Puerto Rico. Informa La Vinatera. U-1794.

51827 5 dic.

FRENTE a la Secretaría de Hacienda, Obispo 16 esquina a San Ignacio, se alquilan oficinas. Informa el portero.

51676 1 dc.

SE alquila el 1o. piso de San Miguel 69 esquina a Manrique, moderno y muy ventilado. La llave e informes en los bajos.

51870 4 dic.

SAN Nicolás 23, principal, hermoso, fresco, nuevo; dos cuadras Malecón, cuatro dormitorios amplios, demás comodidades. Informan allí. Moralla 111. A-7468.

51892 6 dic.

CAMPANARIO 197, casi esquina a Figuras, bajos, modernos. Sala 3 grandes habitaciones, espacioso patio, comedor, cocina gas, amplio baño. 65 pesos.

51911 4 dc.

NEPTUNO No. 222, altos, ntre Marqués González y Oquendo, propio para una familia larga. Tienen sala, recibidor, 4 grandes habitaciones, baño completo con calentador, cuarto y servicio de criados; saleta corrida al fondo, lavabos en las habitaciones y cocina de gas. La llave en la bodega esquina a Oquendo. Informes Habana 186. Teléfonos M-1541 y F-1941.

51857 4 dic.

SE alquila la casa Avenida la República 56, tercer piso, compuesta de cuatro habitaciones, sala comedor, cuarto de baño, cocina, cuarto de criados, con servicio sanitario, a una cuadra de Prado, para más informes Malecón 12, bajos izquierda.

51875 9 dic.

LAS NECESIDADES OBLIGAN

Se alquilan dos casas unidas primer piso Se cede una para familia todos mayores, una entrada. Se acepta para casa comidas; grandes comodidades como para familia extensa. Servicios modernos 9 habitaciones, dos calles céntricas, precio de ocasión. Informan Monte 287, altos.

51779 3 dic.

PARA almacén o industria, se alquila la planta baja de Cuba 92, salón de más de doscientos metros sin columnas y además tres habitaciones con servicios sobre la azotea del fondo. Todo por $150. Teléfono A-6628. Llame en los altos Dueño, Suárez 8.

51853 9 dic.

BARCELONA 4

Piso de moderna construcción, compuesto de sala, recibidor y tres cuartos. Tiene baño intercalado, comedor al fondo, cuarto y servicios para criados; patio y traspatio. Cocina de gas y agua abundante. Informan en el tercer piso.

51777 4 dic.

LAS MEJORES CASAS DE LA HABANA $26 Y $28

Completamente modernas, con sala y dos cuartos, baño, cocina y patio, independientes con puerta y ventana a la calle a tres cuadras de la Quinta del Centro Gallego y próximas al Puente de Agua Dulce, calle de Justicia y Enna. Las llaves en la bodega. Un mes en fondo. Dueño F-1306.

51744 5 dic.

ALQUILERES DE CASAS

SE alquilan los bajos de la moderna casa, Malecón 73, compuestos de sala, comedor, dos habitaciones, baño intercalado completo, cocina de gas, cuarto para criados y gran patio. Informan en Monte 170. Teléfono A-2066.

51753 8 Dic.

SE alquilan dos buenos pisos en Finlay 74, compuestos de sala, saleta, seis cuartos, salón de comer, lujoso baño con calentador propios para familia de gusto. Informan Teléfono M-3675.

51770 6 dic.

SE alquilan los altos de Florida 14 entre Misión y Esperanza, sala, saleta, dos cuartos muy fresca, agua abundante. La llave al frente. Informan Neptuno 218, altos. Teléfono M-3915.

51772 1 dic.

CASA moderna propia para corta familia, con sala, saleta, dos habitaciones, sala-comedor y cocina de gas, baño intercalado, muy bonita. Se alquila en Vives y Figuras. Teléfono A-3572.

51806 1 dic.

SE alquila la gran casa Escobar 123, altos, casi esquina a Reina, compuesta de espléndida sala, saleta, comedor, cuatro habitaciones con su lavabo de agua corriente, cocina de gas, y cuarto de baño intercalado completo con agua caliente y fría. Informa en Monte 170. Teléfono A-2066.

51752 8 Dic.

SE alquilan los altos de la casa calle Santa Rosa esquina a San Jacinto, sala, comedor, tres cuartos, cocina y servicios. Precio 40 pesos. La llave en la bodega de los bajos. Más informes teléfono I-2962.

51886 2 dic.

SAN LAZARO 271-A

Se alquilan los altos, reajustados en 100 pesos. Se pueden ver de 8 a 5. Informan teléfono F-2134.

51602 2 dic.

SAN José 61, primer piso. Tiene sala, comedor, 3 cuartos, baño completo, agua fría y caliente. Precio módico. Informes F-3422. Llaves en dicho piso.

51686 1 dc.

SE alquilan los bajos de San Miguel 207 entre San Francisco e Infanta compuestos de tres hermosas habitaciones, sala, saleta baño intercalado, cuarto de criado y todos sus servicios a la moderna. Informan en San Miguel 211 altos esquina a Infanta.

51700 5 dc.

ACABADO de pintar, buena ventilación y agua abundante, se alquila el alto San Lázaro 317-B, casi esquina a San Francisco, cerca de la Universidad. Tiene sala, comedor y dos cuartos grandes, baño moderno de cuatro piezas y servicio aparte para criada. Precio: $70 mensuales. La llave en el café de la esquina. Informes teléfono F-4194.

51613 30 nov.

EN Ricla (Muralla) núm. 37-A, esquina a Aguiar, se alquila el entresuelo. Es propio para vivienda o comisionista con depósito. Tiene servicio. Informan: García Tuñón, Muralla y Aguiar. Teléfono A-2856.

51663 2 dic

CASA DE TRES PLANTAS, HABANA 207

alquilo juntas o separadas a $65 por pisos muy cómodos, sala, comedor, tres cuartos. Llave allí. Informan Monte 350, teléfono M-1365.

51658 4 dic.

SAN Rafael 143, 161, 163 y 165 altos, esquina a M. González, se alquilan con sala, comedor, tres cuartos, baño y cocina. La llave en la bodega. Informes A-6420. Obispo 16 altos.

51672 1 dc.

OQUENDO 5-D

Se alquila el bajo y altos reajustados en $80 y $85, fabricación moderna. Se puede ver de 8 a 5. Informan teléfono F-2134.

51603 2 dic.

SE alquila la casa Escobar 158 y 160, (altos) entre Reina y Salud, compuesta de sala, recibidor, cuatro habitaciones, baño intercalado, cuarto en la azotea y servicio de criado. La llave en los bajos. Informan Escobar 18, (bajos).

51632 2 dic.

SE alquilan los espléndidos bajos de la casa Infanta número 111, compuestos de portal, sala, comedor al fondo, cuatro cuartos, cuarto de criados, servicio sanitario y cocina de gas. La llave en la bodega de la esquina de San José. Informan: García Tuñón, Aguiar y Muralla, Teléfono: A-2856.

51662 2 dic

SAN Nicolás 76 A., altos, esquina a Neptuno, se alquila con recibidor, sala, cuatro cuartos, comedor al fondo, repostería, cuarto y servicios de criados. La llave en los bajos. Informan Obispo 16. Teléfono A-6420.

51670 1 dc.

SE alquila el piso principal de la moderna y fresca casa San Nicolás 46, con sala, saleta, tres cuartos, baño intercalado con todos sus servicios sanitarios modernos, comedor, cocina de gas y servicio de criados. La llave en los bajos. Informes Teléfono A-6420. Obispo 16, altos.

51673 1 dc.

SE alquila el cuarto piso propio para familia de gusto. Vista directa al Prado y Malecón. Precio razonable. Consulado 7 y 9, casi esquina a Prado. Informa el portero.

51677 1 dc.

BELASCOAIN 54, segundo piso, moderna, elegante, fresca. Sala, recibidor, comedor, cuatro cuartos, doble servicio, gas, agua abundante $85. Fiador. U-5735.

51695 1 dc.

LUJOSA Y BARATA CASA

Se alquilan los lujosos bajos de la letra I., de la casa San José 124, entre Lucena y Marqués González, con sala, saleta, 3 habitaciones, salón de comer, cuarto de criado y doble servicio sanitario con calentador. Informa señor Alvarez. Mercaderes 22, altos. El papel dice donde está la llave.

ANIMAS 49

Se alquilan los bajos, con sala, comedor, cuatro cuartos y demás servicios. Informa señor Alvarez. Mercaderes 22, altos El papel dice donde está la llave.

51703 1 dc.

SE alquilan los bajos de San Rafael y Basarrate. Tres cuartos, sala, comedor y demás servicios. Informan Telf. M-2504. Las llaves en la bodega de la esquina.

51626 5 dc.

SE alquila la casa Vives número 180, bajos, compuesta de sala, saleta, tres cuartos, cocina, servicios sanitarios y patio. Informan: Teléfonos: A-4358 y M-6263, altos botica Sarrá.

51704 4 dc.

SE alquila el primer piso de Virtudes 177 entre Oquendo y Soledad. Sala, saleta, comedor, tres habitaciones y baño intercalado, casa nueva, muy fresca y agua abundante. Llaves e informes en La Moda. Neptuno y Galiano. Tel. A-4454.

51715 2 dc.

PRINCIPE 24, antiguo, se alquila una planta alta, compuesta de tres cuartos, baño intercalado, sala y saleta, cocina de gas, todo construcción moderna. La llave en los altos y para más informes: San Ignacio, 19. Teléfono M-6512.

51509.—4 Nov.

JESUS María, 75, casi esquina Compostela, moderna bajos salón con 30 metros propios para comisionista o comerciante, altos tres cuartos, además dos departamentos independientes bajos y altos todo 75 pesos. Informa: Márquez. Droguería Sarrá.

51517.—6 Dic.

INDIO 14, casi esquina a Monte, alquílanse espléndidos bajos, compuestos de sala, saleta, cuatro habitaciones, baño intercalado, calentador, comedor, cuartos y servicios de criados, cocina de gas, patio y traspatio. Las habitaciones, etc. con ventanas exteriores, siendo los altos más frescos de la Habana. Teléfono F-4689.

51532.—1 Dic.

BELASCOAIN 7-B

Entre Animas y Lagunas, se alquila el cuarto piso de esta moderna casa acabada de fabricar, compuesto de sala, comedor, cuatro habitaciones, baño intercalado, cuarto y servicio para criados. La llave en el piso primero. Informan: Habana 82.

51523 4 dc.

SE alquilan los hermosos altos de Habana número 168, con sala, recibidor, comedor, seis habitaciones y buen cuarto de baño. La llave en los bajos e informes en Muralla 113. "La India".

51486.—30 Nov.

MONTE 149, casi esquina Indio, alquilo espléndidos altos, con sala, recibidor, comedor, cuatro cuartos y dos en azotea, para casa de comidas o particular. Informan los bajos "La Bandera Cubana".

51496.—1 Dic.

SE alquila el tercer piso de Corrales 118, entre Indio y San Nicolás; sala, tres cuartos, comedor al fondo, baño intercalado, cocina de gas, la llave en Monte y San Nicolás, sastrería El Pueblo; informan U 1289.

51347 30 nov.

MALECON Y MANRIQUE

Magníficas nuevas casas muy frescas, sala, saleta, comedor, tres o cuatro cuartos, espléndido baño, cuarto de criados con servicios; precio módico. Teléfonos A 6249 y A 0147.

51408 1 dic.

ALQUILERES DE CASAS

EN 60 PESOS

Se alquilan los altos de Chávez 5, frente a Belascoaín, con cuatro cuartos, baño y agua abundante; la llave en el número 3 y el dueño en 17 número 51, entre J e I. Teléfono F 4334.

51350 3 dic.

SIN ESTRENAR Y DECORADA

Se alquilan altos San José 126 1|2 G, entre Oquendo y Soledad. Tiene 6 habitaciones, sala, comedor, 2 baños, cocina y pantry. Precio $70. Véala. Informes: Sr. Pujals. Malecón 40. Tel. M-8007.

51699 30 nv.

CRESPO 44 altos, se alquila, con sala, tres cuartos, comedor y servicios. La llave en el No. 27. Informes: Obispo 16, altos. Teléfono A-6420.

51671 1 dc.

SE alquilan altos de Zenea 22, antes Neptuno, entre Consulado e Industria, bonita casa a propósito para dentista, casa de modas, oficina o familia de gusto. La llave en los bajos.

51612 1 dic

SE alquilan los bajos de Sol 63 y Cuba 111. Sala grande, tres habitaciones, comedor, cocina, servicios. Precio rebajado $60.

51557 5 dc

SE alquilan en Peñalver 100 a una cuadra de Belascoaín dos primeros pisos sin estrenar con sala, tres habitaciones, baño intercalado, comedor al fondo, cocina y servicio de criados, calentador de gas. Agua abundante. Precios de reajuste. Informes en el piso de al lado, en la misma y al Teléfono A-9325.

51721 2 dc.

SE alquila a familia de entera moralidad el segundo piso de la espléndida y moderna casa Avenida de la República 323 esquina a Espada, propia para familia de gusto. Informes Neptuno 61, segundo piso. Teléfono M-8049. La llave en la bodega.

51726 1 dc.

HABANA 46

esquina a Cuarteles, casa nueva, se alquila el primer piso alto. Recibidor, sala, comedor, hall, tres habitaciones, magnífico cuarto de baño y cuarto de criado con baño independiente. Condiciones fiador y ser familia de moralidad. Llaves e informes en O'Reilly 19. Tel. A-6318.

51701 1 dc.

ALQUILO en San José y Lealtad, planta baja a propósito para establecimiento pequeño y tener familia. La llave en la lechería. Informan: Teniente Rey y Cuba, "Café". Teléfonos M-4465 y M-5362. Peña.

51537.—2 Dic.

SE alquila la esquina Carmen y Esperanza, propia para botica, casa de empeño, café billar o cualquier industria. Informan en frente.

51552 4 dc.

EN $55 se alquila el tercer piso de Crespo 68 con sala, comedor, dos cuartos, cocina y baño completo. La llave en el mismo piso. Informan A-7129. FO-1955

51560 1 dc.

ALQUILO una cuadra Carlos III, frente al parque, Lugareño 28 altos, esquina a Luaces, sala, tres cuartos, comedor, baño intercalado, cocina, servicios, cuarto criados; $65; llaves, bodega; informan: Mercaderes 27; A 6524.

51448 3 dic.

EN 70 pesos alquilo la fresca y hermosa casa Espada 31, segundo piso, con cinco habitaciones y agua en abundancia. Informan: Teléfono A 4652.

51453 2 dic.

PROXIMA a desocuparse se alquila la casa Zapata número 10, cerca de Infanta, con sala, comedor, tres habitaciones, cocina, patio y servicios. Informan en Habana número 86, Departamento 210. Teléfono A-2458.

51376 30 nov.

SE alquila esquina para establecimiento se da toda clase de facilidades. Informan Teléfono M-4922.

51358 3 dic.

EN 45 PESOS

Aproveche la oportunidad de tomar en alquiler la espaciosa y ventilada casa, sin altos, calle de Agustín Alvarez 21, a una cuadra del Nuevo Frontón y dos de Belascoaín, con sala, saleta, tres cuartos y demás servicios. Agua abundante. Informa señor Alvarez. Mercaderes 22, altos. El papel dice donde está la llave

51702 1 dc.

EN lo más céntrico de la Habana, acabada de fabricar, se alquila la planta baja de la casa calle de Cristo número 8, para establecimiento o almacén; pueda verse a cualquier hora; informan en El Potro Andaluz, Teniente Rey y Habana. Teléfono A 3092.

49989 30 nov.

OBRAPIA No. 24

Se alquilan los bajos de este edificio, superficie, más de 355 metros. Informan en los altos, su propietario: "El Comercio", Compañía de Seguros.

E 2669 30 d 25

SE alquilan los altos de la casa San Lázaro, núm. 188, entre Galiano y Nicolás. Informes: Ramón Planiol, Luyanó núm. 154. Telf. X-1596

51201 30 nov

ALQUILO a media cuadra Carlos III, Luaces 9, bajos, portal, sala, recibidor, cuatro cuartos, comedor, al fondo; baño intercalado, cocina, servicios y cuarto de criados $70. Llaves en la bodega. Informan: Mercaderes 27. A-6524.

51298 2 dc.

SE alquilan modernas casas en las calles de Desagüe, Franco y Peñalver. Informan: Ramón Planiol, Luyanó núm. 154. Telf. X-1596.

51202 30 nov.

SE alquilan los modernos bajos de Aguacate 80, a una cuadra de Obispo, fabricados especialmente para establecimiento. Su dueño, 15 entre J y K, Vedado, teléfono F-1475.

51214 2 dic.

SE alquilan los bajos de la casa Malecón núm. 54, entre Galiano y San Nicolás. Informes: Ramón Planial, Luyanó, 154. Teléf. X-1596.

51200 30 nov

ALQUILO cerca Carlos III, Bruzón 15, altos, sala, tres cuartos, comedor, baño intercalado, cocina, servicios, cuarto de criados, rebajada. Llaves bodega. Informan: Mercaderes 27. A-6524.

51296 2 dc.

SE alquilan los hermosos altos de Reina 57. Sala, recibidor, comedor, 10 cuartos, todo muy amplio. Llaves bajos, juguetería. Informes Teléfono F-2501. Aguilera.

51297 2 dc.

SE alquilan los altos de Avenida de Acosta 4, esquina a Primera, Víbora, compuestos de sala, saleta, y tres cuartos, bomba y tanque de agua. La llave en los bajos, esquina. Informes Alonso y Ca. Inquisidor 10. Teléfono M-5111.

51254 2 dc.

SE alquila la casa Empedrado 6, propia para establecimiento o depósito de mercancías. Las llaves en la bodega de enfrente. Informan: Aguiar 76, altos, bufete del doctor Arcos.

51363 30 nov.

SE alquilan los espaciosos bajos de San Miguel 142, casi esquina a Escobar, todo cielo raso. La llave en la bodega. Informan Carlos III 223

50402 2 dc.

M.E.C.D. 2016

ALQUILERES DE CASAS

ACABADO de fabricar alquilo los altos de Requena 20 y Lugareño 2, esquina a Ayesterán, a 50 pasos del tranvía, Carlos III, con sala, comedor, 6 cuartos, baño intercalado lujosísimo, servicio de criados, cocina gas, pantry, y torre por solo $75 y $90. Valen $150. Tel. U-2091. -eU O388n|$8 etaoin shr sh s shrdl shr
51165 1 dc.

SAN Lázaro 316, piso bajo, propio para oficina o comercio, tres ventanas a la calle. Precio $65. También el principal para oficina o familia, toda comodidad. Precio $70. Informes A-4204. La llave al fondo. Malecón 317.
50443 45 3 dc

JESUS MARIA 122

Espaciosos bajos, acabados de pintar, propios para numerosa familia, academia, profesional, etc. Se dan baratos. Informan en la misma, a horas hábiles.
51286 30 nv.

AGUIAR 20 (BAJOS)

Sala, comedor, dos habitaciones, cuarto de baño, independiente. La llave en los altos. El dueño en el chalet de 12 y 15, Vedado.
50909 4 dic.

SE alquila el principal de Villegas 81 Amplia sala, tres cuartos, baño intercalado, comedor al fondo, cuarto de criados, servicio de criados y cocina de gas Informes Obrapía 75.
51006 30 nv.

SAN Lázaro 311, altos. Se alquila este hermoso y fresco piso de esquina, con sala, comedor, cuatro cuartos, cocina de gas y demás servicios. Precio: $65. Informan: J. Balcells y Ca. Telf. A-2766.
51221 29 nov

SUBIRANA 8

Zaguán, sala, salón comedor, al fondo; gran sótano, cuatro habitaciones. La llave en la bodega. El dueño en el chalet de 12 y 15, Vedado.
50911 4 dic.

ESTRELLA 115, ALTOS

entre Campanario y Lealtad, sala, comedor, seis habitaciones, balcón corrido, toda de azotea y fresca. La llave en la misma. El dueño en el chalet de 12 y 15. Vedado.
50908 4 nv.

PARA ESTABLECIMIENTO

Se alquilan los bajos de la casa San Rafael 57, con nueve metros por dieciseis, acabada de construir. Llave en los altos Informan San Ignacio 40. Tel. A-8701.
51131 8 dc.

GALIANO 27

Se alquilan los bajos para establecimiento, con sus vidrieras al frente. Informa López Oña, Edificio Gómez Mena, Obispo y Aguiar, Dept. 705, teléfono A-8980.
50728 30 nov

ALQUILO $100, modernos altos, San Lázaro 276, sala, saleta, tres cuartos, lujoso baño, salón comedor, cocina de gas, cuarto servicios criados, llave bodega esquina Perseverancia; $80 modernos altos Escobar 21 esquina Lagunas, sala, saleta, tres cuartos, baño, cocina gas, informes en el mismo; $60 modernos altos Perseverancia 59, sala, comedor, dos cuartos, baño, cocina, llave bodega esquina Concordia; $55 modernos bajos Aguila 263, sala, comedor, tres cuartos, baño, cocina, llaves bodega esquina Apodaca; $45, modernos altos, Misión 118, sala, saleta, dos cuartos, cocina, baño, ll ves bodega al frente. Dueño: I 2450.
51337 3 dic.

SE alquila en Campanario 133 entre Salud y Reina, tres pisos compuestos cada uno de sala, recibidor, cuatro cuartos, comedor al fondo, doble servicio, cocina y cuarto de criados. Informan en los bajos.
50692 30 nov

ALQUILO rebajada $60; Inquisidor 48, bajos, sala, saleta, tres cuartos, comedor al fondo, baño intercalado, cocina, servicios, cuarto criados, llaves al lado; informan: Mercaderes 27; A 6524.
51449 3 dic.

SE alquila una moderna y hermosa nave de cuatrocientos sesenta y cinco metros de superficie, en Damas 11; al lado la llave. Informan en Aguila 113, altos, el señor Bridat.
51424 3 dic.

SE alquilan los bajos de San Miguel 207 entre San Francisco e Infanta, compuestos de cuarto, espléndidas habitaciones, sala, saleta, baño intercalado y todos sus servicios a la moderna. Informan en San Miguel 211 altos, esquina a Infanta.
50829 29 nv.

OBISPO 84

entre Bernaza y Villegas, se alquila la primer piso alto con sala, comedor, cuatro cuartos, baño intercalado, cocina de gas, cuarto y servicio de criados, agua garantizada. Informa: López Oña, Edificio Gómez Mena, Obispo y Aguiar. Dep. 705. Telf. A-8980.
50727 30 nov.

MONTE 2-G y H. Se alquilan los dos altos juntos o separados. Informan en la Bomba Prat, Monte 2.
50738 30 nov.

SAN Nicolás, 28, principal, hermoso, fresco, nuevo; dos cuadras Malecón; cuatro dormitorios amplios, demás comodidades. Muralla 111, A-7468.
51086.—30 Nov.

EN lo más céntrico de la Habana, acabados de fabricar, se alquilan las dos lujosas y espléndidas plantas altas de la casa calle de Cristo número 8, compuestas de sala, recibidor, cinco cuartos, dos baños intercalados, comedor, cocina, pantry y dos cuartos para criados con entrada independiente. Precio muy razonable. Pueden verse a cualquier hora. Informan: El Potro Andaluz, Teniente Rey y Habana. Teléfono A 3092.
49990 30 nov.

SE alquila Neptno 183 entre Gervasio y Belascoaín, sala, saleta, cinco cuartos, baño, comedor, cuarto y servicios de criados. Informan en la misma de 8 a 12 y de 1 a 5, altos de la mueblería de Valle.
51396 30 nov

EN BELASCOAIN 26

Esquina de fraile a San Miguel, altos del Banco Canadá, se alquila un piso con sala, comedor y cuatro aposentos, balcones a la calle de Belascoaín, baño, cocina, hall, etc. Ventilación ideal para familia decente y estable. Informa el Conserje, López. Gana 90 pesos. Siempre hay agua.
50648 2 dc.

(2)—Vedado

VEDADO, alquilo tres magníficos altos, con todas comodidades. Once, 103, 105 y 111. Informes a todas horas.
51649 30 nov

ALQUILERES DE CASAS

VEDADO. Alquilo altos modernos, calle 26 entre 6 y 8 número 424 con cuatro habitaciones terraza, sala, saleta, hall, dos habitaciones criados, lavandería, etc. Las llaves e informes, altos esquina número 428. Teléfonos F-4992 y A-8476.
51960 3 dc.

VEDADO. Alquilo 85 pesos modernos altos, 19, entre E y F, número 257, terraza, sala, comedor, tres cuartos, baño, cuarto y baño criados, calentador. La llave en los bajos. Informan: Teléfono F-4283.
53004.—8 Dic.

EN $70 se alquila la cómoda casa calle Seis No. 5, a dos cuadras del tranvía, construcción antigua, de azotea. Tiene seis cuartos, dos baños, jardín, portal, sala y saleta. Teléfono U-4730.
51958 2 dc.

K NUM. 10

Casita moderna. Jardín, portal, sala, comedor, dos habitaciones, baño intercalado. La llave en la casa enfrente. El dueño chalet de 12 y 15. Vedado.
51914 9 dc.

VEDADO. Se alquilan los hermosos y ventilados altos de 17 esquina a M., con sala, comedor, 5 cuartos, cocina de gas, calentador y servicios de criados, todo a la moderna. Informan en la misma.
51906 5 dc.

VEDADO. Alquilo modernos altos, cerca sombra, con sala, recibidor, biblioteca, 3 habitaciones, baño intercalado, hall, comedor, pantry, cocina gas, lavadero y terraza al fondo, cuarto criada, garage 130 pesos. Calle 27 número 383. F-4844.
51951 2 dc.

EN 55 PESOS

Montoro y Lugareño, alquilo bonitos bajos, modernos, portal, sala, comedor, tres cuartos, cocina de gas y baño completo La llave en la bodega. Informes F-1682.
51986 2 dc.

SE alquilan los altos de la calle G número 70 a la brisa, sala, saleta, seis habitaciones, dos baños, cuarto y servicio de criados. La llave en los bajos. Informa La Vinatera. U-1794.
51826 5 dic.

VEDADO. Se alquilan unos bonitos y ventilados altos en 6 esquina a 13 con sala, comedor, hall, terreza, cinco cuartos, etc. en 13 número 417 la llave e informan F.O.-7926.
51866 4 dic.

ALQUILO, acabada de pintar Paseo 30 entre 5a. y 3a., Vedado, con 5 cuartos grandes, hall amplio y comodidades modernas. Precio rebajado $96. Informan al lado No. 32, bajos.
51276 9 dc.

SE alquilan modernos altos en 16 entre 17 y 15, compuestos de sala, hall, cinco cuartos, gran comedor, baño intercalado, pantry, dos terrazas, cuarto de criados, garage y cuarto para chauffeur. Informan al lado. Teléfono I-7227. Precio módico.
51855 4 dic.

VEDADO, calle 15 No. 337, esquina a A, alquilo casa con jardín, portal, sala, comedor, cuatro cuartos, el de criados y demás comodidades. La llave por A en el 155.
51743 3 Dic.

ALQUILO moderna casa calle Baños 6, Vedado, a la brisa, sala, saleta, seis grandes cuartos, baño intercalado, comedor, despensa, baño y servicios criados. A Caos. Teléfonos M-1238 y F-4187.
51761 1 Dic

SE alquila la casa C No. 8, Vedado, frente al Parque Villalón, propia para numerosa familia, acabada de pintar Informan Infanta y San José Botica.
51708 30 nv.

SE ALQUILAN

En 75 pesos los modernos altos de calle Dos esquina a Zapata a una cuadra de los tranvías de San Francisco y Marianao-Parque Central, acabados de pintar, con servicio de baño completo, abundante agua, fría y caliente y demás comodidades. La llave e informes en los bajos o por el Teléfono F-4965.
51693 2 dc

SE alquilan los altos de la casa de moderna construcción, situados en la calle 27 entre B y C, compuestos de sala, comedor, cuatro cuartos y uno para criados, doble servicio sanitario y baño moderno. Informan: García Tuñón, Aguiar y Muralla, teléfono A-2856.
51634 2 dic.

CASAS COMODAS Y BARATAS

En lo alto del Vedado, con espléndidas vistas, acera de la brisa, a una cuadra de todos los tranvías, se alquilan los tres altos de 13 y 10, acabados de reformar y pintar totalmente. Dos tienen recibidor, sala, comedor y 4 habitaciones, baño y servicios y el otro, las mismas comodidades, con solo 3 cuartos. Precios 58, 55 y 48 pesos respectivamente. Las llaves en la bodega. Informes calle 20 número 28 C. entre 15 y 17 o al Teléfono F-1814.
51564 1 dc.

SE vende o se alquila la casa de dos plantas calle 14 entre Línea y Calzada, próximo al Vedado Tennis. La planta baja tiene jardín, portal, sala, recibidor, comedor, pantry, cocina, cuarto de toilet y garage y servicio de cocina, en la planta alta, cuatro hermosas habitaciones, baño completo intercalado. La llave en los altos de al lado. Informan en Cuatro entre Calzada y Línea. Sra. de Mendiola.
51090 3 dc.

ALQUILO hermosos confortables altos Dos número 3. Recibidor, sala, cuatro hermosos cuartos, baño intercalado completo, gran comedor, cuarto y servicios criada, cocina, agua abundante. Llave bajos derecha. Informes: I-3644, A-5620.
51381 5 dic.

VEDADO, se alquila la casa calle 5a., número 99, entre 6 y 8, jardín, portal, sala, saleta, cuatro cuartos, dos servicios, baño, patio, cocina. Teléfono F-1675. Informan 101.
51062.—1 Dic.

"MAINE APARTMENTS"

VEDADO. En $50 se alquila la casa 15 número 105 1|2 entre 16 y 18. Sala, tres cuartos grandes, demás comodidades.
51279 30 nv.

$50, CRUCERO, VEDADO, $60

Elegante casa sala a la calle, tres cuartos, baño intercalado, comedor y cocina gas, al fondo con salida independiente para servidumbre, cuarto y baño criada. Garages, teléfonos, tubo hermético para basura. Botica y restaurant privado. A media cuadra, tranvías y Malecón. Informa el encargado del suntuoso edificio-Fortaleza, a prueba de ciclones. 13 entre M y N. Apéese en Línea y N.
48012 30 Nov.

SE alquilan los espléndidos altos de K esquina Once, compuesto de sala, saleta, hall, seis cuartos, dos baños intercalados, comedor, pantry, cocina, tres terrazas, garage, y dos cuartos de criados, con sus servicios. Informan F-2115.
51627 2 dic

ALQUILERES DE CASAS

SE alquilan los altos de la calle G número 70 entre 7 y 9 a la brisa, sala, saleta, seis cuartos, dos baños. La llave en los bajos. Informa "La Vinatera" Arbol Seco y Peñalver. U-1794.
51340 30 nov.

¡BODEGUEROS! Vedado, alquilo magnífica esquina a tres calles, con salón corrido. Once esquina a M, a todas horas.
51648 30 nov

SE alquila la moderna casa H número 198, bajos entre 23 y 25, sala, comedor, pantry, tres cuartos, baño intercalado, cuarto de criada con su servicio independiente, cocina de gas, calentador, abundancia de agua etc. Precio $110. Informa: R. Méndez. Habana 86. Departamento 209. La llave en 23 esquina a H.
49257 21 dic.

SE ALQUILA MODERNO APARTAMENTO EN LUJOJSO EDIFICIO. LUGAR ARISTOCRATICO DEL VEDADO. H NUMERO 184, ENTRE 23 Y 21. PRECIO $50, O $60 CON GARAGE PRIVADO.
51669 1 dic.

EDIFICIO Tarrel, 21 y C, alquila casa sala, cuarto, cocina y servicios, otra, sala, comedor, dos cuartos, cocina y servicios, otra sala, comedor, cuatro cuartos, cocina y servicios, cuarto y servicios criados. F-4252.
50162.—16 Dic.

VIVIENDA Y COLEGIOS

Entre La Salle, Dominicas Americanas y Francesas, frente la Iglesia en el nuevo edificio Montes, Línea y D., No. 70 Vedado, se alquilan dos preciosos pisos con balcones a la calle; uno de esquina; sin estrenar ambos; alegres, confortables baño completo intercalado, mucha ventilación, entre dos parques y otras comodidades, a familia decente y estable Precios 80 y 95 pesos. Informa el Conserje. Antonio. Siempre hay agua.
50649 2 dc.

VEDADO. Se alquilan el alto y bajo de la casa calle 10 número 9, entre 11 y 13, muy cerca del Colegio Teresiano. Tienen todas las comodidades modernas y garage los bajos. Precio de situación. Informan en 11 esquina a 10, altos.
50679 5 dic.

VEDADO calle F y 15 villa Graciella, hermoso chalet casa de respetable familia. Se alquilan hermosas habitaciones con vista a la calle muy frescas y ventiladas, con todo servicio, para matrimonio. Teléfono F-5434.
50751 30 nov.

SE alquila en 49 pesos el piso alto de 21, número 248, entre E y F, Vedado. Tiene sala, comedor, tres cuartos y demás servicios. La llave al fondo. Pregunten por el señor Fermín.
51365 30 nov.

SE ALQUILAN

acabados de construir en la calle 5, entre 4 y 6, seis pisos, consta cada uno de sala, espaciosa terraza, cuatro habitaciones, baño intercalado completo, comedor al fondo, cocina y cuarto y servicio de criados. Ventilación espléndida, a la brisa. Los bajos gran patio interior. Garage para dos. De 8 a 11 y de 1 a 5. Informes: Aguiar 38. Teléfono A 2814.
51475 2 dic.

(3)—J. del Monte y la Víbora

ARROYO Apolo, alquilo 55 pesos casa Bellavista 12, sala, 3 cuartos, baño, garage, patio, cuarto criados y portal. La llave al lado. Informan: Teléfono F-4283.
52003.—8 Dic.

ATENCION BODEGUEROS

Se alquila una gran esquina para bodega, en el mejor punto de Santos Suárez. Informan en Amistad y Barcelona. Café.
51871 3 dic.

35 PESOS. Cuarta número 22 entre Benito Lagueruela y Gertrudis, Víbora. Se alquila una moderna casa para familia. Informan al lado en el número 20.
51896 3 dc.

SE alquila el piso alto de la casa Municipio 173 casi esquina a Villanueva. Se compone de recibidor, comedor, sala y dos grandes habitaciones y una gran terraza. Es moderna. Precio de situación, 34 pesos.
51899 2 dc.

SE alquila San Benigno 57 entre Correa y Concepción, tres cuartos y demás servicios completos. Informan Locería La Copa. Neptuno 15.
51930 2 dc.

VILLANUEVA número 36, antiguo, veinte moderno, casi esquina a Pérez, Luyanó, muy fresca y espaciosa, con sala, saleta dos grandes cuartos, servicios, patio y traspatio. Alquiler razonable. Informes: Teléfono U-1840.
51935 2 dc.

SE alquila la hermosa casa Santa Catalina 36 entre San Lázaro y San Anastasio a dos cuadras de la Calzada, compuesta de jardín, portal, sala recibidor, tres cuartos, baño intercalado, comedor al fondo, pantry, cocina de gas, cuarto y servicio de criados y hermoso traspatio. Informan en la misma.
51823 7 dc.

SE alquilan los altos de la casa esquina Fábrica y Herrera. Informan en la bodega de la misma. Galiano 8. Teléfono M-5082.
51997 2 dc.

SE alquila hermosa casa, portal, sala, saleta, dos cuartos, baño completo, gran patio y mucha agua. San Leonardo y Flores B, muy barata. Tel. 1-6723.
51998 2 dc.

ALQUILO lindos bajos Lawton y Santa Catalina, sala, comedor, cuatro cuartos, cocina gas, servicios criada y patio. Llave lado por Santa Catalina. Informes teléfonos I-3644, A-5620.
51861 4 dic.

LINDOS altos se alquila en Vista Alegre entre Luz Caballero y Juan Bruno Zayas, compestos de recibidor, sala, comedor, hall, 4 habitaciones, baño intercalado, cuarto de criados y terraza. Telf. I-7227. Precio módico.
51856 4 dic.

SE ALQUILA

una casa en Arango y Fomento, de portal, sala, comedor, dos cuartos, baño completo y todo lo demás.
51598 6 dic.

O'FARRILL 13, Víbora. La casa más bonita y fresca, una cuadra del paradero, se alquila barata; sala, saleta, comedor y seis cuartos, buen baño. Informan Larrea núm. 1.
51608 2 dic.

MANUEL de la Cruz y Rosa Enríquez, hermosos altos sin estrenar, muy bonitos y baratos, tres cuartos, sala y comedor, buen baño y cocina. Informan en las mismas.
51609 2 dic.

ALQUILERES DE CASAS

ALQUILO cómoda y fresca casa Luyanó número 132, próxima a Manuel Pruna. Llave al lado. Dueño: Calzada 78 A. entre B y C. Teléfono F-4832.
51550 2 dic

ALQUILO Santos Suárez, Flores esquina a Bernardino, chalet hermosísimo, cinco dormitorios, garage, baño intercalado, portal, sala, comedor al fondo, amplio hall, servicio de criado, jardines, nuevo, sin estrenar, dos cuadras tranvía. Todo decorado. Informan teléfono A-8912.
51628 30 nov

EN noventa pesos se alquila la hermosa y fresca casa Estrada Palma 105, con portl, sala, comedor, cinco cuartos, baño completo, escalera de mármol, dos cuartos y baño, garage; teléfono I 1524.
51414 1 dic.

SE alquila en 35 pesos, preciosa casa alta, nueva, sala, saleta, dos cuartos, baño, cocina. Otro interior, las mismas comodidades $22. Herrera 29, entre Fábrica y Reforma; teléfono I 4697.
51433 2 dic.

VISTA Alegre, entre D'Strampes y Figueroa, Reparto Mendoza, entre los dos Parques, se alquila en 50 pesos casa moderna compuesta de portal, sala, tres cuartos, baño completo intercalado, comedor, pantry, cocina, cuarto y servicio de criados con entrada independiente, patio. Informes: I-3041.
51497.—3 Dic.

EN Luyanó se adquila espléndida casa Santa Felicia 27, entre Cueto y Guasabacoa, con cuatro cuartos, sala, saleta y demás servicios; la llave en la bodega de Guasabacoa; informes: Teléfono U 2362.
51412 3 nov.

ALQUILO monísimos altos Durege 17 entre las líneas Santos Suárez. Terraza, sala, saleta, tres cuartos, baño intercalado completo, abundante agua. Llave bajos. Informan: I-3644, A-5620.
51382 5 dic

ALQUILO frescos altos Fábrica 55 frente al parque. Sala, saleta, tres cuartos, baño moderno, demás servicios. Llave bajos. Informes: Teléfonos I-3644, A-5620.
51380 5 dic.

SANTOS Suárez. Se alquila una casita en veinticinco pesos. Sala y un cuarto y demás servicios, dos meses en fondo. Informan Durege y Enamorado, bodega.
51040 2 dc.

SE alquila un piso alto y un bajo en la Avenida de Serrano esquina a San Leonardo, lo mejor del Reparto Santos Suárez, compuestos de sala, comedor, 3 habitaciones, baño intercalado, etc., todo moderno. Informes: Luis M. Santeiro. Teléfono I-5235.
51084 30 nv.

BARATA y moderna casa. Sala, comedor, tres cuartos 4 cuartos, cocina, baño dos patios, gas y electricidad. San Mariano 78 A. entre Lawton y Armas.
50893 30 nv

CASAS nuevas, calle Nueva del Pilar esquina Manglar desde Cuarenta a sesenta pesos. Las llaves el bodeguero. Informes Calzada 101 esquina a Dos. Vedado. Tel. F-1761
50900 7 dic

EN Santa Catalina y Armas, Víbora, se alquila una casa de altos de esquina con cuatro cuartos, sala y saleta, doble servicio. Precio 55 pesos. Informan en los bajos y X-1521.
51384 1 dic.

SE alquila una esquina para bodega con armatoste nuevos, pesas patentes y contribuciones pagas. Informa el dueño en la misma. Sola y Libertad, Santo Suárez.
51751 1 Dic.

SE alquila la casa de Santos Suárez número 53, esquina a San Benigno, para un arrendatario para inquilinato, para que alquile por habitaciones. Informan: 10 de Octubre núm. 250.
51655 1 dic.

SE alquila la esquina de Calzada de la Víbora y Genaro Sánchez, construida especialmente para establecimiento moderno. Situación ideal. Informes Obispo 16 altos. Teléfono A-6420.
51674 1 dc.

ALQUILO Guasabacoa 19 esquina a Pérez, Luyanó. Sala, saleta, 2 cuartos, baño intercalado, comedor y cocina, todo grande, ventilado y moderno, jardín, patio y traspatio $45. No falta agua. Véala.
51688 30 nv.

ALQUILO en $18, con luz, casita interior, sala, cuarto, cocina y baño, Milagros 124, entre Lawton y Armas, una cuadra tranvías, media del parque.
51630 3 dic.

SIN estrenar. Se alquila un local propio para bodega sola en esquina, con unos altos compuestos de sala, 3 habitaciones, comedor, terraza, baño y cocina. Se da barato porque se prefiere un solo recibo Lacret y Cortina, cerca de los carros de Santos Suárez al lado está la llave. Teléfono I-2303.
51736 30 nv.

EN Santos Suárez, calle Durege número 65, entre Santa Emilia y Zapotes, próximo a la línea, se alquila en 80 pesos hermosa casa compuesta de sala, hall, comedor, siete habitaciones, dos hermosos baños intercalados, habitaciones y servicios independientes para criados, patio, traspatio y amplio garage. (La llave en el número 63). Para más informes Telf. A-1835.
51654 30 nov

EN cien pesos se alquila la hermosa y fresca casa Estrada Palma 109, con portal, sala, comedor, cuarto de criado, garage, escalera de mármol, cinco cuartos y baño completo; Teléfono I 1524.
51413 1 dic.

SE alquilan los altos de Avenida de Acosta y Primera, Víbora, compuestos de sala, saleta y cuatro cuartos, bomba y tanque de agua. La llave en los bajos, esquina. Informes Alonso y Ca. Inquisidor 10. Teléfono M-5111.
51252 2 dc

SE alquila en San Lázaro 82, entre Carmen y Vista Alegre, una casa compuesta de jardín, portal, sala, saleta, tres cuartos, baño intercalado, comedor al fondo, cuarto y servicio de criado, entrada independiente para los mismos, patio al fondo, cocina de gas. La llave en el 80. Informan en 5a. entre 8 y 10, Reparto La Sierra. Precio $60.00.
E 2665 G 6d 23 nv

SE alquila en la Víbora, Felipe Poey número 2, espléndido chalet con: portal, sala, cuatro cuartos, cuarto y servicio de criados, lavadero, patio, tanque y motor para agua. Informes Alonso y Ca., Inquisidor 10 Teléfono M-5111. La llave en Jesús del Monte 661, bodega.
51253 2 dc.

ALQUILERES DE CASAS

EN el lugar más saludable de la Víbora, frente al paradero de la Havana Central, a cinco minutos de la Habana, se alquilan lindas casas, acabadas de construir, provistas de todos los adelantos modernos Renta $40. Calzada de la Víbora esquina a Genaro Sánchez. Informan Obispo 16 altos.
51675 1 dc

SE alquilan casas acabadas de fabricar altas y bajas en el Reparto Mendoza, paradero de tranvías de Santos Suárez, a $35.00 y $45.00.
51369 30 nov

(5)—Marianao

SE alquila el chalet Villa Juliana, Consulado y Avenida de Columbia. Sala, saleta, tres amplias habitaciones, cuarto y servicio de criados, baño intercalado. 760 metros cercado de verja. Cerca del Colegio de Belén. Luz y teléfono F.O-1131. Informa.
51745 1 dic.

CASA moderna, frente Parque La Sierra, calle asfaltada, doble línea. Marianao-Aguila, jardín, portal, sala, saleta, saleta de comer, cuatro cuartos, garage y traspatio; M 1385.
51346 1 dic.

ALQUILO REGIO CHALET

de tres plantas y un mirador, terraza, sala y vestíbulo, biblioteca, comedor, pantry cuatro habitaciones, cuarto de chauffeur, cuatro criados, baño, servicio criados con su entrada independiente, garage para dos máquinas, jardín y amplio patio al fondo, con doble línea de tranvía al frente y por la esquina línea de guaguas. Está situada calle Catorce casi esquina a Primera, Reparto Almendares. Además del calentador existente, calentador eléctrico si desea. Informan en la misma a todas horas o en Habana 104 altos, primer piso.
51057 1 dic.

SANTA LUCIA 4 (BAJOS)

Marianao, 17 por 40. Dos fachadas. Sala, portal, comedor, muchos cuartos, instalación eléctrica. La llave en la misma. Dueño: chalet 13 y 15, Vedado.
50910 4 dic.

(6)—Cerro

SE alquila piso alto Tulipán 44, sala, tres cuartos, comedor, cocina y baño. Precio de situación. Informes y llave en Ayesterán 51, esquina a Tulipán.
51813 1 dic.

EN el paradero Tulipán, se alquilan dos casitas modernas, compuesta de dos departamentos, patio, cocina y servicios. Precio $25 con luz, fiador o dos meses en fondo. Informan en la bodega.
51716 30 nv.

AMENIDAD, entre Nueva y Cruz del Padre, alquila casa sala, cuarto, cocina, servicios y patio. Informen en la bodega de Pedroso y Cruz del Padre.
50163.—16 Dic

SE alquilan dos altos, La Rosa esquina a Vista Hermosa, sala, cuatro cuartos, se alquilan juntos o separados con sus servicios, a media cuadra Parque Tulipán. Teléfono A-5816. Cerro.
50922 1 dic.

(B) DEPARTAMENTOS

(7)—Habana

PARA oficina o cosa parecida alquilo hermoso departamento alto con buenos balcones a la calzada. Unico inquilino, en casa de todo respeto. Teléfono y su atención a todas horas, mensual $30.00 Lagunas 115, por Belascoaín, altos, derecha.
51903 1 dc.

OBISPO 75 altos, se alquila un gran departamento propio para un consultorio médico, dentista u oficina. En la misma hay una habitación para hombres solos. Informan en los bajos.
51938 3 dc.

EN Obrapía 113 segundo piso, al lado del hotel Monserrate, se alquila un apartamento con balcón a la calle, casa tranquila, pocos inquilinos. Se piden referencias y precio de situación.
51980 2 dc.

SE alquila en Teniente Rey 76 un espléndido departamento en el principal. Compuesto de dos habitaciones, balcón a la calle y lavabo de agua corriente y dos habitaciones separadas, balcón a la calle y servicio. Informan en los bajos.
51809 2 dc.

EN Bernaza 44, segundo piso, se alquila gabinete con lavabo de agua corriente, sala, saleta con vista a la calle, cocina y baño, casa nueva. Teléfono M-6332.
61783 1 dc.

SE alquilan habitaciones departamentos baratísimos Merced 77, Cuba 91, Cuba 113, Sol 63, Oficios 10, Virtudes 1.
51558 5 dc.

PARA ESTABLECIMIENTO

Se alquila un hermoso local, Belascoaín número 7 B, acabado de fabricar y con todas las comodidades para establecer cualquier comercio. La llave en la bodega. Informan: Habana 82. Tel. A-2474.
51522 4 dc.

EN Muralla 55, altos, entre Habana y Compostela, en una hermosa terraza, se alquila un departamento de dos habitaciones con lavabo de agua corriente, con o sin muebles, en la misma también se da comida si lo desean y si no puede cocinar, hay luz toda la noche y teléfono, es casa de moralidad.
51489.—2 Dic.

EN Concordia 66 entre Lealtad y Escobar, se alquila espacioso y elegante apartamento (edificio moderno), compuesto de sala, recibidor, tres habitaciones, baño intercalado, comedor muy amplio, cuarto y servicio de criados, cocina y calentador de gas, etc. Informan: teléfono F-5085. La llave en el tercer piso.
51641 3 dic

EN Lamparilla 53 altos, se alquila un hermoso departamento de dos habitaciones con vista a la calle, casa de familia.
51712 14 3 dc.

SE alquila una buena cocina y un espacioso comedor con dos mesas, seis sillas y nevera en San Miguel 117 A. entre Gervasio y Escobar, persona o cocinero que la quiera trabajar por su cuenta. Puede verse a todas horas.
51668 30 nv.

ALQUILO en Lamparilla número 34, entre Habana y Aguiar un departamento con agua y servicios completos independientes. Precio reducido y moral más absoluta. Informan en la misma. Teléfono M-5362. Peña.
51538.—2 Dic.

EDIFICIO "Arbos". Se alquilan apartamentos de sala y cuarto, baño completo y cocina y luz y elevador día y noche, agua abundante. Calle Oquendo número 18, entre San Miguel y San Rafael. Teléfono U-3421.
50327 2 dic.

EN casa particular se alquila un apartamento con baño privado y entrada independiente. Calle A No. 208 entre 21 y 23 Vedado.
51147 30 nv.

DEPARTAMENTOS

FRENTE Secretaría de Gobernación se alquila magnífico departamento para profesional u oficina. Tacón 4. A-7627.
E 1702 ind. 3 jl.

SE alquila hermoso departamento, compuesto de dos habitaciones, saleta y recibidor, con vista a la calle, fabricación nueva, con todo servicio moderno, agua fría y caliente, sin muebles. Se dan comidas. Se habla inglés. Reina 131, altos. Teléfono M-6158.
51567 30 nv.

SE alquilan departamentos muy cómodos de $35.00 a $40.00, en Oquendo 9 esquina a Animas, a una cuadra del Parque Maceo. Informa el encargado, en la misma.
51191 30 nov.

(8)—Vedado

DEPARTAMENTOS. Se alquilan Paseo 273, altos y bajos, con dos habitaciones, cocina, luz y servicios independientes. Informan Belascoaín 121, teléfono A-2402.
51616 7 dic.

EN LINEA 60 Y D

En tercera planta del nuevo edificio Montes alquilo un departamento esquina de fraile con dos habitaciones y otro de una sola. Ambos con cuarto completo de baño, closet, pantry, teléfono, luz, agua caliente y otros servicios especiales a señorita, señora, caballero o matrimonio decente y estable. Precio módico. Informa el conserje Antonio. ¡Siempre hay agua!
50650 2 dc.

EN el nuevo edificio por apartamentos, 17 entre 19 y 21, Vedado, se alquilan departamentos independientes todos con vista a la calle y escalera de mármol. Desde 35 a 50 pesos mensuales. Pregunten por el conserje señor Fermín.
51366 30 nov.

COMPAÑIA CUBANA DE EDIFICACION

CASA DE APARTAMENTOS, CALLE 13 ENTRE 18 Y 20, VEDADO.

Precios: desde $24 a $45.
Los apartamentos del 5o. y 6o. pisos $32.00 y $35.00, con gas y luz.
Todos con baños privados, modernos, garage.
A dos cuadras del paradero.
(Elevador toda la noche y restaurant). También los hay amueblados.
E 2664 15 d 21 nov

SE alquila calle 17 No. 536 esquina a 16 un departamento alto con dos habitaciones, baño intercalado, sala, comedor, cocina y portal. Treinta y seis pesos mensuales. Llave apartamento Francisco Rodríguez. Informes Teléfono F-5557. 17 y E., Vedado.
50654 30 nv

SE alquila una habitación con vista a la calle, dos habitaciones juntas en la azotea. Calle 11 y E, Vedado. F-5175, altos de la bodega.
51500.—5 Dic.

SE alquila en 26 pesos un departamento completamente independiente, al fondo de 21 número 244, entre E y F, Vedado. Tiene sala, dos cuartos, cocina y demás servicios. Pregunten al fondo por el señor Fermín.
51364 30 nov.

(C) HABITACIONES

(10)—Habana

MUARALLA 55, altos, entre Habana y Compostela, se alquila una habitación con balcón a la calle, con o sin muebles, hay buen baño, luz toda la noche y teléfono.
52007.—3 Dic.

SAN Lázaro 301, altos entre Hospital y Espada, se alquila una habitación amueblada con vista a la calle en 20 pesos.
51681 2 dc.

HOSPEDAJE PARTICULAR

Se alquilan habitaciones amuebladas para hombres solos con toda asistencia, buena comida y desayuno, buenas comodidades, todo por $30.00 al mes. San Miguel número 49, altos, entre Galiano y San Nicolás.
51873 5 dic.

MANRIQUE 122, se alquilan hermosas y frescas habitaciones. Informan en la misma.
51979 2 dc.

SOL 118 altos, esquina a Egido, se alquila una habitación con luz, teléfono, muy barata, a hombre solo, señorita o señora de estricta moralidad.
51821 2 dic.

EN CONSULADO 75

Se alquila dos habitaciones en la azotea, muy frescas, a una cuadra del Prado y con tres líneas de tranvías. Informan en la misma bodega.
51844 2 dic.

ZULUETA 36 D altos. Se alquila un cuarto con ventana, agua corriente, baño al lado, para matrimonio o dos personas, amueblado o sin mueble.
51742 2 Dic.

SE alquilan dos habitaciones altas, juntas o separadas con servicio independiente y abundante agua, propias para familias sin niños. Amistad 118.
51781 1 dic.

SE alquilan buenas habitaciones en punto céntrico, en San Miguel 3, altos, casi esquina al Parque Central. Informan a todas horas.
51483 2 dc.

CARDENAS 64. Se alquila una habitación con luz a señora sola o matrimonio sin niños.
51682 2 dc.

HABITACIONES muy grandes y frescas, un departamento en la azotea completamente independiente. Mucha agua y luz calle Habana 111, altos.
51706 30 nv.

HABITACIONES Y DEPARTAMENTOS AMUEBLADOS CON TODAS COMODIDADES MUY VENTILADOS, AGUA CALIENTE, BAÑOS PRIVADOS, SERVICIO COMPLETO Y TELEFONO. EN COMPOSTELA 66 A-2427, ENTRE AMARGURA Y TENIENTE REY.
51734 30 nv.

HABITACIONES

ZULUETA 34

Se alquilan habitaciones desde 15 a 30 pesos al mes. Tenemos de frente, muy espléndidas. Alquilamos el zaguán, propio para un pequeño negocio u oficina, punto muy céntrico, frente al Instituto.
51919 9 dc.

ALQUILO espaciosa sala y habitación, con recibidor, junto o separado, propio para oficina, modista o cosa análoga. Luz, teléfono, buen baño y comida si la desean. Precio módico. Referencias mutuas. San José 94, entre Gervasio y Escobar.
51624 30 nov

SE alquila a un matrimonio una habitación con todos sus servicios y derecho a la casa; más informes, teléfono M-7652.
51623 30 nov.

PRADO 31, altos, se alquilan a personas de moralidad, dos hermosas, amplias y frescas habitaciones, juntas o separadas, agua abundante, fría y caliente, superior asistencia.
51727 30 nv

OBRAPIA 96-98, se alquilan habitaciones a la calle con un gabinete de mamparas y otras interiores grandes y frescas, lavado de agua corriente, luz toda la noche para oficinas u hombres solos de moralidad, precios de situación. Informes el portero.
51531.—1 Dic.

EN Villegas 22, altos, se alquilan dos habitaciones, ambas con balcón a la calle, muy grandes, no falta el agua.
51495.—30 Nov.

CALLE Zulueta número 32, pegado al teatro Payret, se alquilan magníficas habitaciones a personas de moralidad; y Aguiar 57 y Cuarteles número 1 y Cuba 80 y Cuba 120 y Compostela 110 y Aguacate 122 y Manrique 163; Lagunas 85 y Animas 129 y Gervasio 27 y Virtudes 140 y Vedado 10 número 6 y Nueva 150 y 83, esquina 16.
51444 3 dic.

SE alquila una hermosa habitación apropósito para hombres solos o matrimonios: con asistencia o sin ella; agua abundante y teléfono, en Amistad 96, altos.
51456 5 nov.

SE alquilan dos habitaciones en Teniente Rey 78, altos, a personas de toda moralidad.
51345 3 dic.

SE alquilan amplias y ventiladas habitaciones en San Rafael 168-B, entre España y San Francisco; pueden verse.
51362 30 nov.

GALIANO, 117

Alquilo habitación amueblada para una o dos personas; tengo ducha de agua caliente y fría; doy comida bien sazonada. Precio moderado. Telf. A-9069.
51270 2 dic

MONSERRATE 93, altos, entre Lamparilla y Obrapía. Se alquilan habitaciones lavabo de agua corriente, muebles especiales a precio reducido. Más informes en la misma.
49166 8 dc.

Habana. Se alquilan habitaciones o departamentos para oficina en los altos de la casa Empedrado, 16. Informan: Arellano y Hermanos, Cuba, 50. Teléfono A-8297.
E. 2395 Ind. 1 Oct.

INDUSTRIA 80, Campanario 23, Industria 4, San José 113 y Galiano 7 A., alquilo habitaciones altas y bajas con vista calle e interiores. Precios baratos.
51281 2 dic.

12.—Barrios

CUARTOS COMODOS

Alquilo Omoa 14, a 10 pesos, Jesús del Monte, 155, a 14 pesos. Estos con luz y salita y habitación. Allí informan.
51657 4 dic.

SE alquilan habitaciones en Jesús del Monte 118, a media cuadra de Agua Dulce. Informan en la misma.
51266 1 dic

(D) LOCALES

(13)—Habana

ALQUILO espléndido y moderno local para establecimiento. Luz 8, se da contrato Informan Teléfono M-06-5061.
51884 7 dic.

PUNTO COMERCIAL

Casa O Reill números 26 y 28, entre Cuba y San Ignacio, más de quinientos metros y con mucho frente; adaptada y propia para cualquier comercio. Informes doctor Arturo Fernández. Habana 86. Edificio Ajuria.
51925 14 dc.

LOCAL. Se alquila para cualquier clase de establecimiento, esquina de Condesa y Lealtad, casa nueva. Precio muy barato. Informan Monte 103. La Democracia. Teléfono A-4817.
51972 4 dc.

SE alquila gran local propio para garage o industria con 700 metros de superficie, Omoa 4, esquina a Pila. Informan Monte 307.
51830 7 dic.

EN los bonitos y frescos bajos de San Nicolás 50, se alquila un cómodo departamento a señoras solas. Casa particular y familia corta y decente.
51836 2 dic.

PROPIO para hojalatería o carpintería o cualquier negocio, se alquila muy barato un local chico en Vives y Figuras. Teléfono A-3572.
51805 1 dic.

CUBA 15, se alquila este local para oficina o establecimiento. A dos cuadras de Obispo. Precio módico y sin regalía. La llave en los altos. Su dueño, Estrella 99.
51599 30 nov.

SE ALQUILA

En precio muy módico, un departamento alto con tres habitaciones, servicio sanitario, gas, luz eléctrica, situados en Monte 163. En la misma informan.
51845 14 dic.

PARA ESTABLECIMIENTO EN $50

Se alquila un local sin estrenar en Progreso 24 entre Monserrate y Villegas. Informan en San Lázaro 84. Tel. A-1671.
51574 2 dc.

SE ALQUILA

En la calzada del Monte un local, propio para dos establecimientos. Se da contrato, alquiler muy barato, alquilando los departamentos del fondo queda casi el frente gratis. Informan Monte 451 esquina a Fernandina. Teléfono A-0316.
51521 4 dc.

MANZANA de Luz Oficios 35. Se alquila hermoso local propio para establecimiento en el mejor sitio de la Habana; informan: Habana 96; teléfono A 8777.
51463 3 nov.

ARELLANO Y RECIO

EMPEDRADO NUMERO 16

Teléfonos: A-2218, 2118 y 2478.

DEPARTAMENTO DE ADMINISTRACION DE BIENES

ALQUILERES DE CASAS

Primer piso alto de la casa Prado número 105, al lado del edificio del DIARIO DE LA MARINA, compuesto de recibidor, sala, cinco amplias habitaciones, saleta, servicios sanitarios, cuarto de criados, espacioso hall, propia para sociedad o familia numerosa. La llave en poder del portero de los bajos.

Primer piso alto de la casa Villegas 23 y 25, casi esquina a Empedrado, compuesto de sala, comedor, tres habitaciones, baño intercalado, cuarto y servicios de criado. La llave en el otro, primer piso alto de la propia casa.

Planta baja de Villegas 23 y 25, casi esquina a Empedrado, constituída por una amplia nave de 461 metros cuadrados, propia para almacén. La llave en el primer piso alto de la propia casa.

Primer piso alto de la casa Quinta número 55, entre B y C, Vedado, compuesta de sala, comedor, tres cuartos, cocina, cuarto de criados, dos servicios sanitarios completos. La llave en los bajos.

E 2656 Ind.

LOCALES

MAGNIFICO LOCAL

Se cede un local propio para comercio, a un paso del Parque Central. Informan Rafhel. San Miguel 46, a todas horas.
51395 30 nov.

ALQUILO un salón para comercio y se vende una vidriera de tabacos Teniente Rey 75.
50442. 3dic.

EN LO MEJOR DE OBISPO

En la parte más comercial, se alquila un local espacioso con magnífica vidriera a la calle, mostradores o armatostes. Se da contrato y alquiler módico. Informan en Obispo número 64.
50930 30 nv.

BUEN LOCAL

Se alquila en Estrella y Gervasio, acabado de fabricar, buen barrio, apropósito para botica o lechería. Informan bodega Teléfono M-4595.
50963 30 nv

SE alquila en el mejor punto de la Habana un salón corrido, propio para una sociedad o comisionista. Taller de costura u otra cosa por el estilo. Prado 109 bajos. Joyería y Optica Versalles. Teléfono A-6613.
51723 2 dc.

la hermoso local con 4 puertas por Oficios, dos por Alameda de Paula, con sus espaciosos portales propios; facilidad para carga y descarga; informes: Prado 21, altos.
51420 10 dic.

(14)—Barrios

SE admiten proposiciones para dos locales en la Calzada del Cerro, frente a la entrada de la Covadonga, propio para tienda mixta, peletería, sombrerería, por no existir en este radio ninguna, o para cualquier otra clase de Industria. Teléfono A-6095 de 7 a. m. a 8 p. m. Solo se trata con parte interesada, no mediadores. Fernández
51874 11 dic.

ATENCION, bodegueros, a dos cuadras de la línea de Santos Suárez, en Lacret y Pasaje, alquilo espacioso local para bodega, fonda o botica. Se da barato. Informes, teléfono I-5046.
31226 1 dic

(E) GARAGES

(16)—Barrios

REPARTO Almendares, alquilo garage moderno, diez pesos, llave al lado 14 entre 3 y 5. Teléfono F-2568.
51811 3 dic.

(F) SE NECESITAN

(17)—Criadas de mano y Manejadoras

NECESITO una criada de mano y una buena cocinera, sueldo 25 pesos cada una, es casa pequeña y cuatro de familia, poco trabajo. Informan: Compostela 58, bajos.
52021.—2 Nov.

SE necesitan una criada de mano y una buena cocinera, es para casa pequeña, cuatro personas, no hay niños, poco trabajo; $25.00 cada una. Informarán en Compostela 58, bajos.
51755 30 nov.

SE solicita una muchacha en Cerro 675 (panadería) para los quehaceres de la casa.
51601 30 nov

FOLLETIN 7

WILLIAM J. LOCKE

MOORDIUS Y COMPAÑIA

NOVELA

traducida del inglés por

TH. SCHEPPELMANN

De venta en la "Librería Nueva" de José López González, sucesor de Jorge Morlón, Pí y Margall número 98, (antes Obispo). Teléfono A-2717.—Habana.

(Continúa)

va. Surgió un detalle sin importancia, cuando, después de comer, estaban tomando el café. La comida había sido placentera.

—He recibido esta mañana —dijo él— una carta del único amigo que tengo.

Susana preguntó cortésmente dónde vivía.

—En todas partes. Es tal vez el hombre más notable que existe: Peter Moordius.

—Eso suena a holandés —dijo ella.

—¡Qué lista eres!—exclamó Grábbiter.—Es, efectivamente, holandés. Cuando menos de nombre. Su abuelo fué italiano que adoptó la nacionalidad holandesa, con el nombre de Moordius. Casó con una inglesa. Su hijo adoptó la nacionalidad inglesa y casó con una francesa, y el hijo de éstos es mi amigo Peter Moordius. De modo que, después de todo, no eres lista, puesto que él no tiene una gota de sangre holandesa en sus venas.

—Es que doy por supuesto que él adoptó la nacionalidad francesa—dijo Susana.

—¿Cómo lo sabes?

—Porque parece que en esa familia los hijos adoptan siempre la nacionalidad de la madre. ¿Está usted seguro de que la madre del abuelo italiano no era holandesa?

Ella pensaba que iba por buen camino. El viejo asintió y celebró su sagacidad. Era una lástima que no la hubiese llamado para dirigir esa escuela de niños titulada la Liga de las Naciones.

—La semana próxima vendrá aquí —continuó el viejo—y desearía que te casaras con él.

Ello sonrió.

—¿Sí? ¿Qué edad tiene?

—Parece joven a pesar de sus cincuenta años.

—¿Y qué hace?

—Nada y todo.

—¿Banca internacional?

—¡Qué cabeza!—dijo el viejo Grábbiter, vaciando su copa de licor.—¡Tu cabeza y mi fortuna! ¡Su cabeza y su fortuna! ¡Dios mío, vosotros dos podríais barrer la tierra y no dejar nada ni para los buitres!

—Pero supongamos que el señor Moordius no me quiere—dijo Susana, dispuesta a seguir el buen humor del viejo.

—¿Qué Moordius no querrá un cuarto de millón de libras esterlinas y por añadidura una muchacha guapa?

Susana se fijó en los duros ojos azules del viejo, hundidos en su cara congestionada y sombreados por las cejas teñidas de negro. Se le ocurrió pensar que quizá hablara en serio. La juventud y el amor propio del sexo se sublevaron ante aquella insinuación. Se golpeó el pecho con ademán completamente francés.

—¡Oh! Entonces ¿yo soy una añadidura?

—¿Pero es que crees sinceramente que un hombre de entendimiento como Moordius se casaría contigo si no tuvieras un céntimo? ¿Crees que puede haber un hombre que se case contigo co ntu endiablado temperamento francés?

Iba a contestar, cuando él dió un puñetazo violento en la mesa y chillando la obligó a callarse.

—¡Escúchame! Eres una mujer de mal genio, un marimacho, una maldita francesa y no tienes un céntimo. Pero tienes sesos, los de tu madre, los míos. Yo no vivré ya mucho tiempo. Aunque llame imbéciles a los médicos, creo en ellos. En tu mano está ser una de las mujeres más poderosas de la tierra. Si te casas con mi amigo Moordius, todo lo mío será tuyo. Será tu dote. Si no te casas con él, no tendrás un céntimo.

Susana se levantó de la mesa.

—¿Está usted bobeando, tío, habla en serio?

El advirtió su mirada serena.

—¿Cómo te atreves a preguntarme si estoy bobeando?

—No es la primera vez que hace usted el bobo hablando conmigo.

Señalándole la silla, le dijo él:

—¡Siéntate! No te permito que me hables de arriba abajo. Si no me tuviese imposibilitado mi pierna, me levantaría para abofetearte.

El respeto la obligó a sentarse de nuevo. Continuó la discusión y por último ella volvió a levantarse instintivamente.

—¿Es su última palabra? ¿Quiere que me venda por dinero en cuerpo y alma a ese viejo... viejo...—buscaba una palabra adecuada—a ese viejo lobo?

—Sí; es mi última palabra—dijo con sorna Joe Grábbiter.

—Entonces...—Irguí su esbelto y delicado cuerpo y le mostró los apretados puños.—Entonces... —y tomó aliento—¡váyase al diablo!

Salió de la habitación cerrando la puerta con estrépito. El viejo Grábbiter bebió la segunda copa de licor y se escanció una tercera. Volvió a encender el cigarro que durante la discusión se le había apagado y se reclinó en el sillón especialmente construído para acomodar su invalidez; luego sonrió irónicamente, mientras observaba las espirales azules que formaba el humo. Poco después se quedó dormido, como le solía ocurrir siempre, todas las tardes de su vida regalada. Hasta las cuatro, nadie se atrevía a molestarle. Pero a las cuatro, si no sonaba el timbre antes, su criado tenía orden de entrar sin ceremonia alguna.

Así, pues, a las cuatro entró el criado.

—Miss Chastel me rogó que le dijese, señor, que no se ha atrevido a tomarse la libertad de usar el coche, y que por ello telefoneó pidiendo un taxi para que la llevase a Birmigham, en donde habrá tomado el tren de Londres.

—¿No dejó los dos peniques importe de la llamada por teléfono?—exclamó el viejo Grábbiter con viveza.

—¡No, señor¡—contestó sorprendido el criado.

Cuando empujando el sillón conducía a su amo fuera del comedor, el viejo volvió la cabeza.

—¡Jackson¡

Diga, señor.

—¡Es lo malo que tienen¡ ¡No son nunca perfectas¡

Y Jackson no tuvo la más remota idea de lo que quiso decir.

Este se manifestaba de un modo sutilísimo, en insinuaciones de órdenes, de contraórdenes y de preferencias. Cuando estaba sola con él, Naomí le daba cuenta de todo, desde los grandes problemas morales hasta el consumo de chocolate y la probable actitud de Mademoiselle. "Así — pensaba él — harán también la cocinera, la criada y la mujer de faenas". El mismo hacía otro tanto y marchaba de puntillas a su dormitorio como hombre culpable, cuando regresaba del Club Deportivo Nacional, porque adivinaba la antipatía femenina de ella por las luchas pugilistas. Un día ella le dijo que tenía cuatro entradas de domingo para visitar el jardín zoológico, que le había regalado un oficial inglés que cuidó como enfermera y con quien, aunque sin regularidad, sostenía correspondencia. Le preguntó si le interesaría ir con ellas. Timoteo asintió, aunque, sin saber por qué, le molestaba el atrevimiento del oficial. La sombra de un hombre, aunque estuviese alejado de la familia, le causó un vago malestar. Resolvió ingresar en la Sociedad Zoológica para poder obtener por sí mismo las entradas de domingo.

Fueron a la Fulham Road, las niñas brincando al lado de ella, cogidas de su mano. Timoteo, cojeando detrás, experimentó la sensación de que ella, si hubiese tenido otra mano, le hubiese cogido también a él. Y en el Jardín Zoológico fué ella la que sabía todo lo referente a los animales y la que, con sus elementales lecciones sobre usos y costumbres de éstos, convirtió a Timoteo en un discípulo más.

—No me gustan aquellos monos que siempre están rascándose, papá —dijo Naomí a Timoteo, que, con ella, se había quedado un poco rezagado de las otras dos. — ¿Por qué lo hacen?

—Me temo, hija mía — contestó Timoteo, — que están llenos de pulgas.

Poco después Susana le llevó aparte y con la sonrisa sincera de siempre le advirtió:

—¿Cómo quiere usted que saque ahora de la cabecita de Naomí la idea equivocada que usted le infundió? Desde que existen, nunca han tenido pulgas los monos. Las costras y la caspa son las que les obligan a rascarse.

—¿De verdad? ¡Dios mío! No lo sabía. Bueno; le diré que me he equivocado.

—¡No! No haga tal cosa—contestó ella. — Usted, para ella, no puede equivocarse nunca.

Bajó la cabeza y durante largo tiempo tuvo la sensación de ser culpable de que Naomí se apartara de la senda de la Eterna Verdad, hasta que cometió la tontería de confesárselo todo a Naomí. Pero a ésta la Verdad de las Verdades no le mereció más que un gesto de aversión:

—Prefiero creer en las pulgas. Es más natural.

Y así pasaron apaciblemente los días para el tímido Timoteo, hasta que ocurrió la segunda catástrofe, que dependió en cierto modo del torneo de golf del joven Combermere y, por lo tanto, también remotamente de la desgracia de origen. Esta segunda catástrofe transformó por completo su vida.

El viejo Grábbiter murió repentinamente de un ataque de apoplejía.

Susana entró en el comedor donde Timoteo estaba almorzando, llevándole la carta del notario de Birmingham.

—Murió anteayer. Los funerales serán mañana. Fué una mala persona, pero no me gustaría que lo enterrasen sin que nadie de su familia lo acompañara. Además, las últimas palabras que le dirigí... ¿usted recuerda? Quisiera anularlas en alguna forma. Si no tiene usted inconveniente...

—¡Vaya, vaya usted, miss Chastel! — dijo Timoteo. — ¡Desde luego!... ¡Naturalmente!... ¡Pobre viejo!... ¡Caramba!... ¡Tan de repente!...

—Muchas gracias — contestó Susana. — Dorotea, la criada, cuidará bien de las niñas. La he enseñado bien. Volveré lo antes posible.

Tan sólo cuando se halló sentado en el autómnibus, camino de la oficina, se dió cuenta del trabajo silencioso y previsor de miss Chastel para enseñar a Dorotea. En cierto modo él no dudaba de la laboriosidad de la muchacha, pero de todas maneras era maravilloso. Mientras él la creyó dedicada al arte de lustrar botas, de limpiar las habitaciones y de servirle la comida, se hallaba ella todo el tiempo aprendiendo de miss Chastel para poderla sustituir. Y así, cuando él llegó a casa a la hora del te, encontró a Dorotea sonriente e imperturbable, manteniendo la disciplina de las angelicales niñas. No se sentó ella a la mesa, porque comprendía que no era aquel su sitio.

M.E.C.D. 2016

SE NECESITAN

PARA el servicio personal de una señora se solicita una criada española fina, de 35 a 40 años, de buen aspecto y con buenas referencias. Estrada 25 esquina a Felipe Poey, de 1 a 6. Teléfono I-1687. 51607 1 dic

SE solicita una criada acostumbrada a asistir a señora anciana. No es enferma, pero da malas noches. Calzada 78 A entre B y C, Vedado. Teléfono F-4832. 51549 1 dc.

SE solicita una criada en Neptuno 58, segundo piso izquierda. Si no sabe cocinar que no se presente. 51643 30 nov.

(18)—Criados de mano

SE solicita un criado fino que sepa servir y con buenas recomendaciones de casas particulares. Pogolotti. Pasage Real y J. M. Gómez. Quinta Jesús María. Pogolotti. 52019.—2 Dic.

(19)—Cocineras

SE solicita una buena cocinera que sea limpia en San Lázaro 313, altos. 51936 4 dc.

SE solicita cocinera española que ayude limpieza para matrimonio solo. Animas número 150, primero, derecha. M-9588. 51999 1 dc.

SE solicita una española, para cocinar y limpiar en casa de corta familia, buen trato y acomodo. Informan en la calle Carmen y Goicuría, altos. Reparto Mendoza. Santos Suárez. 51667 30 nv.

(24)—Personas de ignorado domicilio

SE DESEA saber el paradero de la Sra. Bernardina Blanco, para asuntos de familia. Dirigirse al Sr. Juan Blanco, calle Narciso López, 13, Barrio Sur, Guanajay. Dpto. 4030.

PARA asunto de familia, se desea saber el domicilio de Alfonso Pérez Castillo, natural de España. Rueda. Valladolid. Informes en Bruzón, 23. Fábrica de plisados. 52006.—6 Dic.

(25)—Varios

SE solicita un encargado de mediana edad para finca de recreo, que sepa del cultivo de árboles y hortaliza, con referencias. Presentarse: Quinta Palatino, Cerro. E 2679 3d. 1o. Oc.

SOLICITAMOS agentes para vender del fabricante directamente al consumidor. Dirigirse a Aguiar 126. Departamento, 328. 52013.—3 Dic.

SE desea entrar en negocio con casa de compra-venta de muebles. No se da regalía ni se pagan ganas. Empedrado y Habana, barbería, Blanco. 51876 4 dic.

SE solicita un hombre joven y fuerte, para una finca de recreo, cerca de la Habana. Debe de entender algo de cultivos, saber cuidar animales finos y tener buena voluntad para todo lo que se le mande. Se exige recomendación. Si no reune estas condiciones que no se presente. Informan en Prado 118, primer piso de 9 a 11 de la mañana, solamente. 51976 2 dc.

SOLICITO con $600 buen cocinero para darle mitad en un buen negocio, casa de huéspedes. Informa señora Micaela. San José 80. 51808 1 dc.

VEEDED. A white governess to attend two children of four and five year. Please bring references. Inform at Calzada 55. 51816 1 dic.

SE necesita un operario práctico en instalaciones y un aprendiz. Maloja 47. 51709 3 dic.

SOLICITO una persona con mil pesos para ponerle negocio nuevo de mucha utilidad .Informa Sr. Ricarte. Muralla número 98. Dpto 500, de 1 a 2. 51730 29 nv.

HOMBRE TRABAJADOR

Que disponga de 500 pesos, para socio de un negocio en marcha que puede ganar más de 300 pesos mensuales. Jesús del Monte 318. Teléfono I-2135. 51002 2 nv.

¡¡IMPORTANTE NEGOCIO!!

Se solicita un socio con tres mil pesos de capital, para asociarlo a pesquería, que puede dejar de 25 a 30 pesos diarios; este socio es para recibir y vender el pescado en el Mercado Unico. Si no es hombre trabajador y honrado que no se presente. Se dan y toman referencias. San José núm. 8, café Fin de Siglo. Dan razón en la vidriera de tabacos. 51247 30 nov.

GANE de $20.00 semanales en adelante. Magnífica oportunidad en negocios del presente y de gran porvenir. Véanos de 3 a 5 p. m. en Muralla (Ricla) núm. 27. E 2369 15 d 14 nov

SOLICITO socio para abrir una bodega que entienda del giro. Informan Estrella número 77. Viña. 51357 3 dic.

(26)—Agencias de colocaciones

LA Complaciente, Sol 104, si usted necesita cocineros, criados, cocineras, criadas, dependientes, camareros, fregadores, también toda clase para el campo y cuadrillas. TeléfonoA-9682. Sr. Fuente. 51862 14 dic

OFRECEMOS si usted necesita, cocineros cantineros, criados, camareros, dependientes de café, fonda o carnicería, repartidores de cantinas, chauffeurs, cocineros criadas. Informan Suárez 29. Teléfono: A-8816 51955 1 dc.

LA AGENCIA LA UNION

De Marcelino Menéndez, 29 años de establecida. Es la única que en cinco minutos facilita todo el personal con buenas referencias. Llamen al Teléfono A-3318. Habana 114. 51769 4 dc.

AGENCIA de Colocaciones La Leonesa. Es la única que en cinco minutos facilita cocineros, cantineros, dependientes de todos los giros, cocineras, criadas y todo el personal que usted necesite será llevado a su casa sin costo y con las mejores referencias para su seguridad. Llamen al teléfono A-8816. 51760 30 nov.

LA CAMAGUEYANA

Acosta núm. 52, teléfono A-8937. Facilita toda clase de servidumbre. Servicio a todas horas. 51610 5 dic.

LA Preferida. Facilito cocinera, criadas, y sirvientas de todas clases. Llame al teléfono U-3411. 51225 2 nov

VILLAVERDE Y COMPAÑIA

O'REILLY 13

Teléfono A-2348. Unica Agencia que dispone de personal competente y recomendado por sus aptitudes, moralidad y referencias. Facilita cocineros, criados, jardineros, dependientes, en todos los giros chauffeurs, fregadores, ayudantes, camareros y cuantos empleados necesiten se mandan a cualquier punto de la Isla. Villaverde y Ca. O'Reilly 13. Telf. A-2348. 50528.—26 Nov.

EL IRIS. A-9132

Agencia de colocaciones, tenemos criadas, criados, cocineras, manejadoras, dependientes para café y para fonda y empleados para toda clase de trabajos Luz 59. 48583 4 dic.

(G) SE OFRECEN

(27)—Criadas de mano y Manejadoras

SE desea colocar una criada de mano, tiene buenas referencias y lleva tiempo en el país. M-4802. 52015.—3 Dic.

DESEA colocarse una buena criada de mano, peninsular o para manejadora o habitaciones; tiene referencias de las casas que trabajó. Compostela, 58. Teléfono A-4792. 52020.—2 Dic.

SE ofrece una peninsular para trabajar en casa decente de criada de mano o para ayudar a la cocina, es fina y trabajadora tiene referencias. Teléfono A-4216 51889 2 dic.

SE OFRECEN

DESEA colocarse una joven española para criada de mano o cuartos. Sabe coser. No le importa ir al campo. Desea casa de moralidad. Informan Amistad 20 Teléfono A-8350. 51897 1 dc.

SE ofrece una buena criada o manejadora, es formal y trabajadora, buenas referencias. Sol, 91. M-1860. 52024.—2 Dic.

DESEA colocarse de criada de mano o ama de llaves, una joven formal. Tiene 35 años y es práctica en el trabajo. Tiene quien la recomiende. Informan en Oquendo y Animas, Carnicería. Teléfono U-3510. 51909 4 dc.

DESEA colocarse joven española para criada de mano o de cuartos. Sabe trabajar. Es formal y sabe coser .Informan U-3225. 51912 1 dc.

DESEA colocarse una señora española, para cocinar y limpiar. Tiene buenas referencias de casa que ha estado. Informan Empedrado 12. 51921 1 dc.

DESEA colocarse una muchacha española de criada de mano o de cuartos. Entiende de costura. Lleva tiempo en el país y sabe cumplir con su obligación. Informan Teléfono I-1686. 51957 2 dc.

DESEA colocarse una muchacha española, de criada de mano. Tiene buenas referencias. Llamen al Teléfono M-5512, Isaura. 51924 1 dc.

DESEA colocarse una joven española para criada de mano. Entiende de cocina. Si es un matrimonio solo se coloca para todo. Es formal. Teléfono M-2598. 51928 1 dc.

UNA joven peninsular, desea colocarse para criada de mano, manejadora o de cuartos. Tiene buenas referencias. Informan calle 17 y F. Vedado. Teléfono: F-5884. 51929 2 dc.

DESEA colocarse una muchacha española de mediana edad, para limpieza con un matrimonio, muy cariñosa con los niños Informan Salud 32. Teléfono A-3392. 51943 1 dc.

DESEA colocarse de criada de mano o manejadora, una muchacha recién llegada. Desea casa de moralidad. Tiene quien la recomiende. Calle 15 entre E y D número 26 1|2, al fondo. 51835 3 dc.

DESEA colocarse una muchacha española de criada de mano; si es corta familia no le importa cocinar. Lleva tiempo en el país. Sabe trabajar. Informan Habana 210. Teléfono M-5282. 51978 2 dc.

JOVEN española desea colocarse con familia de moralidad de criada de mano o de cuarto. Tiene referencias. No la importa ir al campo. Informan Teléfono U-2386. 51977 1 dc.

DESEA colocarse una muchacha española, de criada de mano o manejadora. Sabe cumplir con su obligación y tiene referencias si se desean. Llámese al Teléfono U-2094. 51965 1 dc.

DESEA colocarse una joven recién llegada. No desea mucho sueldo. Desea una familia que la enseñe. Tel. A-3177. 51967 2 dc.

DESEA colocarse una joven española, de criada de mano. Es práctica en el oficio en casa de moralidad. Informan Teléfono M-2067. 51981 1 dc.

DESEA colocarse española recién llegada Sabe trabajar. Informan Oficios 50. Teléfono A-6639. 51985 2 dc.

DESEA colocarse peninsular de mediana edad de criada de mano, es honrada, trabajadora y lo hace todo si es corta familia, desea casa seria. Informes Vives número 25 entre Aguila y Florida. 51895 2 dic.

SE desea colocar una joven peninsular para criada de mano o comedor en casa de corta familia o matrimonio sin niños. Para informes Monte 121, altos. Teléfono A-8107. 51828 2 dic

DESEA colocarse una joven peninsular para criada de mano y no le importa cocinar ni ir para fuera de la Habana, tiene buenas referencias. Bernaza 32, altos. Habana. 51864 3 dc.

SE desea colocar una joven española para criada de manos y entiende de cocina, tiene buenas referencias. Dirección Egido 75, teléfono M-8481. 51812 30 nov.

SE ofrece una buena criada o manejadora, es muy formal. También trabaja por horas. Sol 91. Teléfono M-1860. 51741 30 nov.

CALLE Línea esquina a 2. Teléfono: F-1331. Se desea colocar una española para criada de mano o manejadora, entiende algo de cocina. 51747 1 Dic.

SE ofrece una buena criada de mano, peninsular, o para habitaciones, lleva tiempo en el país y sabe cumplir con su obligación y tiene referencias. Compostela 58. Teléfono A-4792. 51756 30 nov.

SE ofrece una muchacha española para criada de manos o de manejadora y entiende de cocina. Teléfono A-4593. Oficios 19. 51767 1 Dic.

SE desea colocar una señora de 30 años de edad para manejadora o criada de manos, está práctica en el oficio, tiene referencias de la casa donde ha estado, lo mismo para tódo siendo poca familia. Dirección Mercaderes 12. Teléfono A-3177. 51774 1 dic.

SE desea colocar dos criadas españolas, una para criada de mano y la otra para cocinera en casa de moralidad, tiene referencias. U-1457. 51776 30 nov.

SE desea colocar una señora de mediana edad, lleva tiempo en el país, para los quehaceres de una corta familia, también entiende de cocina y también sabe cuidar niños, es una señora formal y no tiene pretensiones. Suárez 27. 51778 1 dic.

SE desea colocar una joven española para criada de manos o para los quehaceres de una casa. Llamen al teléfono A-1531. Corrales 86. 51780 30 nov.

SE desea colocar una joven española de criada de manos o para todo siendo poca familia. Informes Empedrado 54. Teléfon A-7898. 51786 30 nov.

DESEA colcarse una muchacha española de 27 años de edad para niños de meses, tiene buenas referencias y desea casa de moralidad. Teléfono U-4669. 51792 30 nov.

DESEA colocarse una señora peninsular de manejadora, criada de manos o de cuartos, no le importa ir al campo. Teléfono U-4669, María. 51794 30 nov.

DESEA colocarse una joven española para todos los quehaceres de una casa de corta familia, desea casa de moralidad. Informan teléfono U-2386. 51793 30 nov.

UNA joven peninsular desea colocarse de manejadora o criada. Sabe su obligación y ofrece referencias. Informan Vapor 36. Teléfono U-1427. 51797 1 dic.

JOVEN española de intachable conducta, desea colocarse de criada de mano. Llame al teléfono U-2952. 51606 30 nov

DESEA colocarse joven peninsular, recién llegada, en casa de moralidad. Informan: O'Farrill 49, Víbora. Teléfono I-4071. 51617 1 dic

SE desea colocar una muchacha española de criada de mano o manejadora, para un matrimonio solo, sin hijos; hace de todo. Tiene referencias. Informan I-6213. 51651 30 nov

SE desea colocar una muchacha española para criada de mano o manejadora; lleva tiempo en el país; sabe cumplir con su obligación: si la quieren ver, vive en Gloria, 183, o por teléfono M-3296. 51640 30 nov.

SE desea colocar joven española para criada de mano o cocinera. Tiene buenas referencias. Informan teléfono F-1920. 51618 30 nov.

DESEA colocarse una joven española en casas serias de manejadora o criada de mano. Informan M 129. Tel. F-1925. 51691 30 nv.

SEÑORA española desea colocarse en casa de moralidad, criada de mano o manejadora. Tiene referencias, de 6 a 6. Apodaca 8. 51705 5 nv.

(28)—Criadas de Habitaciones y Coser

UNA señora española joven, honrada y trabajadora desea colocarse para cuartos o comedor, ha servido en casas finas, tiene inmejorables referencias, también se coloca para cocinar y limpiar, no duerme en la colocación. Teléfono FO-1235. 51867 1 dic.

DESEA colocarse una joven española para criada de comedor o cuartos. Sabe cumplir con su obligación. Buenas referencias. Concordia 191 A. entre San Francisco y Espada. Tel. U-4858. 51931 2 dc.

JOVEN española se ofrece para coser en casa particular y cuartos. No le importa ir al campo. Tiene buenas referencias. Informan Teléfono A-8567. 51932 2 dc.

DESEA colocarse una muchacha española para las habitaciones o manejadora. Sabe coser y también se coloca otra por horas. Tienen buenas referencias. Calle 19 No. 228 entre F y G., Vedado, bajos Teléfono F-2332. 51961 2 dc.

DESEA colocarse una muchacha española, de mediana edad, con buena familia para cuartos y costura o manejadora. Lleva tiempo en el país. Tiene referencias de las casas que trabajó. Informan San Francisco 20, Víbora. Tel. I-2506. 51984 2 dc.

SE coloca una muchacha para cuartos y cuidar niños; sabe coser. Teléfono I-5678 Ana María. 51611 30 nov

SE OFRECEN

SE desea colocar una joven española, para criada de cuartos o manejadora, también entiende de costura, desea casa de moralidad y formal. Informe Vedado, calle 3a. No. 45. Teléfono F-3368. 51773 30 nov.

SE desea colocar una joven española de buena presencia, sabe coser regular, servir bien a comedor y lavar ropa fina. Tiene referencias. M-7122. 51800 30 nov.

SE desea colocar una joven española de criada de cuartos o manejadora que sabe cumplir con su obligación. Tiene referencias de donde ha trabajado. Informan Teléfono F-2416. 51767 1 dic.

SE desea colcar una señora de mediana edad para criada de cuartos, manejadora o criada de manos. Informan en Maloja 27, segundo piso. 51789 1 dic.

PARA habitaciones y zurcir, desea colocarse una muchacha de color, acostumbrada al servicio fino. Puede dar referencias y desea dormir fuera. Teléfono F-4290. 51622 1 dic

SE desean colocar, una señora española para limpiar por horas; sabe trabajar y cumplir con su obligación, y una joven recién llegada de criada de mano, en casa de moralidad; tiene quien responda por ella. Reina, 22, altos, teléfono A-6210. 51634 30 nov

(29)—Criados de mano

SE desea colocar un buen criado acostumbrado al servicio de buenas casas, tiene muy buenas referencias de ellas. Informan al teléfono F-5068. 52018.—4 Dic.

SE ofrece criado de mano peninsular, habituado a esmerado servicio con referencias de las casas que trabajó, lo mismo me coloco de camarero o portero. Teléfono A-4792. 51887 1 dic.

UN criado de mediana edad, acostumbrado al servicio fino, desea colocarse para el comedor, pudiendo dar referencias inmejorables de buenas casas en que ha prestado sus servicios. Informan Tel. A-8334. 51948 2 dc.

SE desea colocar un joven español de criado de oficina o almacén, ayudante de chauffeur, es serio y formal, tiene buenas recomendaciones. Informan Calzada y Baños. Teléfono F-1629 51840 2 dic.

SE ofrece un buen criado de manos, es formal y trabajador. Sol 91. Teléfono M-1860. 51739 30 nov.

SE desea colocar un joven español de criado de manos o camarero, tiene recomendaciones de las casas que ha trabajado. Informen M-1784. 51758 1 nov.

SE ofrece un joven español para criado de manos, práctico en el servicio y tiene referencias. Informan: Teléfono F-5016, bodega, Vedado. 51762 1 dic.

SE ofrece un joven español de criado de mano; tiene referencias. Prefiere el Vedado o Marianao. Teléfono F-2385. 51631 30 nov

CRIADO de mano español, práctico en el servicio de mesa, desea colocarse; sale al campo; no tiene pretensiones; pero si desea buen trato. Teléfono A-3318. 51652 1 dic.

SE desea colocar un buen criado acostumbrado al servicio de buenas casas y tiene muy buenas referencias de ella. Informan por teléfono F-3582. 51661 30 nov

DESEA colocarse un criado de mano. Sabe servir a la perfección; ha trabajado en muy buenas casas de las cuales tiene inmejorables referencias. Informan Teléfono I-2751. 51680 30 nv.

(30)—Cocineras

SE ofrece una buena cocinera, es formal y práctica. Sol, 91. M-1860. 52023.—2 Dic.

ESPAÑOLA lleva tiempo en el país desea colocarse de cocinera, duerme en la colocación. Para informes Aranguren entre Goicuría y Juan Delgado. I-7521. 51882.—3 Dic.

SE ofrece una señora española para cocinar a corta familia. Sabe cocinar a la criolla y a la española. No hace plaza ni saca comida. Duerme fuera. U-5270. 51934 2 dc.

SE coloca cocinera asturiana. Sabe hacer postres. Duerme en la colocación si hace falta, es sola. Bernaza 45, bajos No. 3. 51941 2 dc.

DESEA colocarse una cocinera de color con referencias de la casa que ha servido. Corrales 125, alto. Cocina a la española y a la criolla. 51942 2 dc.

SE ofrece una joven española para cocinar y limpiar para un matrimonio solo. Teléfono M-5362. Lamparilla 34, altos. 51944 2 dc.

SE desea colocar una señora española de cocinera o criada de mano, prefiere de cocinera. Informan en Espada número 31. Teléfono U-3819. 51888 1 dic.

SE ofrece una señora para cocinera, del país, es formal, siendo para el Vedado pagándole los viajes, sueldo 30 pesos. Informan Lealtad 27. Teléfono A-9553. 51891 2 dic.

DESEA colocarse una señora española, cocinera repostera. Lo mismo entiende para una casa particular que para una casa de huéspedes. Es señora seria y formal, de mediana edad. Tejadillo 18. Habana. Teléfono M-2334. 51920 1 dc.

DESEA colocarse una cocinera y repostera. 10 de Octubre 615. Víbora. Preguntar por Elena. 51926 2 dc.

DESEA colocarse una señora de mediana edad, peninsular, de cocinera. Sabe bien su obligación. No le importa ayudar algo en la limpieza. Es formal y aseada y una joven de manejadora. Es muy formal y cariñosa con los niños. Teléfono A-7048. Aguila 114. 51988 1 dc.

DESEA colocarse una señora española, joven, para cocinar y limpiar. Desea casa de buena familia. Prefiere los Repartos Almendares o La Sierra. Desea 30 pesos. Teléfono FO-1411. 51868 1 nv.

SE ofrece señora española para cocinera, Cocina criolla, española, americana, francesa y repostera. Desea casa moral. Buenas referencias. Formal y trabajadora. Informan Baños 42 entre 17 y 19. 51890 1 dc.

DESEA colocarse una muchacha española para cocinar y limpiar a un matrimonio solo. Sabe cumplir con su obligación. Llame al Teléfono U-2094. Tiene referencias si se desean. 51966 1 dc.

DESEA colocarse una cocinera, práctica en el oficio. Entiende de dulces y plaza. No duerme en la colocación. Informan Teléfono M-2067. 51982 1 dc.

SE ofrece peninsular cocinera, lleva tiempo en el país, sabe cocinar a la criolla, a la española, sirve para una casa de comercio o una casa particular, tiene referencias. Teléfono M-9478. 51820 2 dic.

SE desea colocar una muchacha para el servicio de una casa, sabe cocinar, tiene buenas referencias, no se coloca menos de 30 pesos. Teléfono X-1051. 51824 1 dic.

SE desean colocar dos españolas, madre e hija, una para cocinar y la otra para limpiar, desean casa de moralidad. Informan Cristo 14, bajos. 51848 3 dc.

UNA general cocinera y repostera desea colocarse pudiendo dar las mejores referencias de las casas en que ha servido. Informan Basarrate 3, entre Neptuno y San Miguel. 51850 2 dc.

DESEA colocarse una joven española de cocinera y repostera, hace plaza, no duerme en la colocación. Informan calle 23 número 175, entre I y J. 51863 2 dic.

DESEA colocarse una inglesa de color excelente cocinera y repostera, desea colocarse con familia americana o cubana que hable inglés. Buenas referencias, calle L número 117 entre 11 y 13. Vedado. F-1712. 51834 2 dc

SE ofrece muchacha formal para cocina o lo que se presente, lleva tiempo en el país y tiene quien la recomiende. Para informes Villegas 67. Teléfono M-7127. Pregunten por Claudina. 51833 4 dic.

SE ofrece una buena cocinera, es práctica y formal. Sol 91. Teléfono M-1860. 51740 30 nov.

SE ofrece cocinera con inmejorables recomendaciones. Informan en Monserrate 125, altos. 51746 30 nov.

SE ofrece joven española para cocinera repostera. Cocina criolla y española. No le importa sea casa de comercio, hace plaza. Tiene referencias. M-8251. 51791 1 dic.

SE OFRECEN

SE desea colocar una joven española de cocinera o para limpiar a matrimonio, sabe repostería. En la misma una para planchar y lavar. Teléfono A-8290. 51803 1 dic.

SE ofrecen dos señoras de color una buena cocinera hace dulces, la otra lavandera. No duermen en la colocación. Tienen referencias. M-7122. 51801 30 nov.

SE desea colocar una señora española de cocinera en casa de comercio o particular sabe toda clase de cocina, hace postres y tiene referencias. Informan Salud 66. 51799 1 dic.

SE ofrece una cocinera de mediana edad, sabe su obligación de la cocina, no tiene inconveniente ir al campo. Teléfono I-2405. 51775 30 nov.

SE ofrece una buena cocinera, española, entiende algo de repostería. Informan: Galiano 123. Telefon A-7557. 51785 1 dic.

SE ofrece una española para el servicio de una casa, entiende de cocina, buenas referencias. Teléfono M-3069. 51760 30 nov.

DESEA colocarse una joven española en casa de moralidad para corta familia, entiende de cocina, más informes teléfono A-1765. 51796 1 dic.

(31)—Cocineros

SE ofrece un cocinero que cocina a la criolla y española, tiene referencias, lo mismo va al campo que a los repartos, sabe de repostería, (avise al teléfono M-9527). Gervasio, 134, esquina Zanja. 52034.—3 Dic.

SE ofrece un cocinero y repostero, con buenas referencias para casa particular o comercio. Trabaja a la española, criolla y francesa, es persona muy seria, sale de temporada al campo. Informan: Teléfono A-1095. 51913 2 dc.

DESEA colocarse cocinero español, joven, que trabajó en buenas casas particulares y establecimientos de la Habana. Cocina española, criolla, francesa, americana. Es repostero y hombre solo. Va al campo. Para más informes Teléfono F-5346, de 1 a 5 p. m. 51989 1 dc.

SE ofrece un cocinero italiano que habla inglés y español, tiene referencias. Mennella Vincenso. San Isidro 50. Telf. A-4175 51859 1 dic.

COCINERO repostero, experto en repostería moderna; lunch y banquetes; se coloca o admite por su cuenta cocina de hotel o huéspedes; variedad y métodos sencillos, maestro acreditado, va al campo. Lamparilla 80, teléfono A-3559. 51860 1 dic.

DESEA colocarse un buen cocinero y repostero, en casa particular o casa de comercio, es pardo, de mediana edad, Monte 379. Teléfono M-4765. 51872 2 dic.

SE ofrece un buen cocinero muy práctico y formal, buenas referencias. Sol 91. Teléfono M-1860. 51738 30 nov.

COCINERO profesional se ofrece para trabajar en casa particular o establecimiento. Teléfono A-8856. 51788 1 dic.

UN cocinero asiático desea colocarse en una casa particular, cocina a la criolla, española y francesa, es repostero, formal, limpio y cumplidor de su obligación, desea buen sueldo. Teléfono A-1731. Rafael Wong. 51818 2 dic.

COCINERO español con tiempo en el país desea colocarse en casa particular o comercio, cocina a la criolla, francesa y española, sabe de repostería y va a los repartos. Informan en el teléfono A-8077. 51749 1 Dic.

DESEO colocarme de cocinero y repostero, concedor de toda clase de cocina. Deseo casa de familia o comercio, salgo al campo, sin pretensión de ninguna clase, traigo buenas referencias, soy peninsular, mediana edad. Teléfono 5822. 51754 30 nov.

COCINERO español desea colocarse en casa particular o de comercio, cocina bien a la española y criolla, tiene referencias de las casas que ha trabajado. Informan Teléfono F-5152. 51771 1 dic.

SE desea colocar un cocinero español repostero con recomendaciones de las mejores casas del Vedado, él es solo. Llame al teléfono M-6204. 51804 30 nov.

ESPAÑOL cocinero de primera, con 18 años de práctica se ofrece con sus servicios solo para casa seria, no importa mucho trabajo. Informes: Teléf. A-0646. 51784 30 nov.

UN joven asiático maestro cocinero, excelente repostero, desea colocarse en casa particular; cocina muy bien a la criolla, española y francesa. Tiene buenas referencias. Calle 8 esquina a 25, teléfono F-1993. 51629 30 nov

BUSCA colocación un asiático cocinero criollo y español. Calle Lealtad, número 123, habitación número 8. 51510.—30 Nov.

SE desea colocar un cocinero español para corta familia. Informan en el Vedado. Calle 17, esquina 28. Juan López o para dependinte de café, no tiene inconveniente en ir al campo. 51529.—2 Dic.

(33)—Chauffeurs

SE desea colocar un chauffeur español en casa particular, conoce bien el manejo y las calles, lleva 5 años de práctica. Informan: Teléfono F-4117. 52002.—2 Dic.

CHAUFFER de mediana edad desea colocarse en casa particular o comercio, tiene referencias, conoce todo el mecanismo y el tráfico de la Habana. Telf. F-2803. 51883 2 dic.

CHAUFFEUR español desea colocarse en casa de familia particular. Tiene buena presencia y recomendaciones. Maneja toda clase de máquinas. Más informes Teléfono A-7956. 51939 3 dc.

CHAUFFEUR español desea colocarse con familia particular. Tiene diez años de práctica y buenas recomendaciones de las casas que ha trabajado largo tiempo aquí en la Habana. Teléfono F-1625. 51841 1 dc.

DESEA colocarse un joven español, de chauffeur en casa particular o de comercio. Tiene buenas recomendaciones. Informan en el Teléfono A-5365. 51987 1 dc.

CHAUFFEUR mecanico, joven español, desea colocarse en casa particular o comercio, práctico en toda clase de máquinas. Recomendación de casas particulares, no tiene muchas pretensiones. Informan teléfono M-4431. 51807 1 dic.

CHOFER mecánico desea colocarse en casa particular o de comercio, tiene buenas referencias, no tiene pretensiones. Teléfono U-3138. 51790 1 dic.

CHAUFFEUR español desea colocarse en casa particular o comercio. Tengo referencias de las casas que he trabajado. Manejo toda clase de máquinas. Teléfono F-2255. 51795 1 dic.

CHAUFFEUR español, 28 años de edad, desea colocarse en casa particular o de comercio; conoce bien la Habana y tiene recomendaciones; informan en La Ceiba; Monte 8; Teléf. A 1908. 51473 1 dic.

CHAUFFEUR joven, español, desea colocarse en casa particular o comercio. Tengo referencias de las casas donde he trabajado. Manejo toda clase de máquinas. Más informes Teléfono FO-1246. 51280 2 dic.

(34)—Tenedores de libros y Oficinistas y Empleados de Oficinas

EXPERTO contador mercantil, se hace cargo de toda clase de trabajos de contabilidad. Teléfono I-6582. Sr. Zalduendo. 51222.—5 Dic.

CORRESPONSAL en inglés se ofrece para llevar la correspondencia en inglés de casa comercial, dispongo de tres horas diarias. Sueldo razonable. Dirigirse a R. Washington. Apartado 1287. Habana. 51283 4 dc.

(35)—Varios

UN español de mediana edad desea colocarse de portero en casa de moralidad o para sirviente de clínica o para cuidar a caballero enfermo. Ha trabajado en sanatorios. Razón: Aguiar 112, altos. Teléfono M-2854. 51819 2 dc.

EXTRANJEROS, GRATIS

Cartas de Ciudadanía, solamente por un mes le gestionamos su carta de Cubano. gratis. Venga enseguida. Mercaderes 11. Departamento 31. 51963 9 dc.

DESEA colocarse un español de mediana edad, de portero. Tiene buenas referencias. Informan Compostela 82, altos. 51858 2 dc.

UN matrimonio español sin hijos se ofrece para criados en casa de moralidad, él entiende de jardinería, ella de coser, dobladillo de ojo y bordar a mano, tienen buenas referencias. Informan Chacón 1 y medio entre Aguiar y Cuba. 51885 2 dc.

MATRIMONIO extranjero, jóvenes ambos, desean hallar colocación para cuidar casa grande. Ambos son aptos a desempeñar cualquier labor que se les encomiende. Tienen referencias. Teléfono M-6806. 51954 2 dc.

SE OFRECEN

JARDINERO con muchos años de práctica desea colocarse. Va al campo. Informan en El Jazmín del Cabo. Zapata y A. Vedado. Teléfono F-1858. 51901 1 dc.

SE ofrece un matrimonio para encargados de una casa o para oficinas. Ella puede ayudar pues es mecanógrafa. Informan al A-4934. Preguntar por Maximino. 51964 2 dc.

UN joven de diez y ocho años, desea colocarse para cualquier servicio, entiende algo de garage y es propio para ayudante de una máquina. Informan en Concordia número 190 esquina Aramburu. 51832 1 dic.

AVISO. Se desea colocar un matrimonio joven, español, sin hijos, para una finca o una casa particular; no le importa salir al campo; saben trabajar; tienen quien los garantice. Informan Vedado. Calle 22 núm. 75. teléfono F-5697. Pregunten por Barba. 51644 30 nov

MATRIMONIO peninsular de mediana edad, sin hijos, desea cuidar una casa, somos entendidos en cuidar casas. Sabe de carpintería y pintar. Luciano Rosa Enriquez e Infanzón al lado de la bodega, solar. Teléfono I-6152. 51759 1 Dic.

UNA señora española desea colocarse de lavandera en casa particular, sabe cumplir con su obligación y tiene buenas referencias. Informan teléfono F-1682. 51787 1 dic.

SE ofrece una señorita de regular edad para cuidar señora anciana. Es moral y cariñosa. Tiene recomendaciones. Falguerras 10 A., altos. Cerro. Tel. M-4195. 51687 30 nv.

SE ofrece un carpintero de fama, recién llegado. Tiene recomendación. Informan Teléfono A-4776, de 7 a 8 a. m. y de 9 p. m. en adelante. 51573 30 nv.

SE ofrece un matrimonio sin hijos, formal, encargado de casa de inquilinato o casa de oficinas. Tienen referencias. Informan. Teléfono M-2893. 51100 3 dic.

SE ofrece un joven para cualquier trabajo que se presente, tanto para camarero como para limpieza de oficinas. Sabe mecanografía y taquigrafía. Compostela núm. 94. 50690 30 nov.

EXTRANJEROS

Rápidamente le gestiono cartas de ciudadanía ,títulos de chauffeurs, inscripciones de nacimientos. Tramitamos matrimonios, actas notariales, contratos, legalizaciones, cobros de cuentas. Escobar 129 entre Reina y Salud. 50601 4 dc.

(H) COMPRA Y VENTA DE FINCAS

(36)—Urbanas

COMPRA Y VENTA DE CASAS TERRENOS Y FINCAS RUSTICAS

DINERO EN HIPOTECA

MENDOZA Y CA.
Corredores
Obispo 63. Habana.

Dirigirse al Sr. Cruz Muñoz
Teléfono M-6921.
Horas, de 9 a 11 a. m.

E. 2349 Ind. 1 Oct.

VEDADO

A una cuadra de Paseo, en la calle 25, se vende una casa de mampostería moderna con jardín, portal, sala, comedor, gabinete, cuatro habitaciones, baño, cuarto y servicio para criados, garage, etc. Precio: $28,000. Informan: Habana 82. Teléfono A-2474. 51879 1 dc

BUENA propiedad vendo en $40.000, casa de lo más moderna, sólida, de tres plantas, bonito frente, ocupado el bajo por buen comercio; altos, familias serias y muy estables, dado que está en la Calzada del Monte, próxima al Mercado. Da muy buen interés. Benitez. Lagunas número 115, por Belascoain. 51902 1 dc.

HORROROSA GANGA

Vendo una esquina en lo mejor del Reparto Almendares. Mide 22x45 a $7.00 vara. Escobar 129 entre Reina y Salud. M-2395. 51969 9 dc.

INDUSTRIALES

Se vende, se arrienda o se aporta a negocio, un edificio propio para industria, a orillas del río Almendares, con manantial de magnífica agua. Existen instaladas tres calderas con cuatrocientos caballos, gran número de bombas con sus motores eléctricos, planta de generar corriente, tanquería, etc. Informan: Cuervo. Cuba 88. 51910 1 dc.

En $6,000 vendo mi casa Castillo 47, letra B, con sala, saleta, tres habitaciones toda con cielo raso y demás servicios. Informes: Teléfono F-5017. 51764 1 dic.

ESQUINAS Y CASAS

Vendo una esquina en la calle Marqués González de tres plantas, moderna, cerca de Carlos III, con bodega, 6x22 $34.000 Dos casas idem 6x22, dos plantas con sala, recibidor, 3 cuartos, comedor, cocina de gas a $14.000 cada una; una casa chica en Santos Suárez, Rodríguez cerca de San Benigno, con portal, sala, comedor y dos cuartos en $5.000. Una casa en la calle Justicia, cerca de la calzada de Luyanó. rentando $30 en $2.600. Una a dos cuadras de Concha y al lado de la esquina de Fábrica, rentando $35 con 200 metros superficie en $3.500. Una en en la calle San José, de Belascoain a Galiano 6x20; una planta en $12.000. Teatro Wilson .Teléfono U-5319. López 51555 1 dc.

ATENCION

Lean esto. Todas de mampostería. Tres casitas que son un encanto, con dos ventanas cada una, baño intercalado, de azotea. Rentan $73 en $6.600 las tres, calle San Lázaro (Pasaje) casi esquina a Pocito, Víbora. Dueño: Rosa Enriquez 2 esquina a Santana. Luyanó. Gutiérrez. Teléfonos I-6152 y A-2575. 51719 2 dc.

SE VENDE UNA ESQUINA DE DOS PLANTAS

a dos cuadras de la Calzada del Cerro, fabricación moderna, con establecimiento y barbería, 14 de frente por 15 metros de fondo. Rentando $160. Su precio $16.000 Informan Santa Teresa 23. Tel. I-4370. 51639 12 dc.

SE vende nave de acero que mide 15 metros de ancho por 41 metros de largo. Informan F-2436. 51717 1 dc

DESEO comprar casa en el Vedado o Alturas de Almendares de $10.000 a $20.000. Gustavo Moreno. Edificio Larrea. Aguiar y Empedrado. Tel. A-3741. Ver al señor Gavilán. 51685 30 nv.

VENDO una casa baja, propia para echarle altos, de sala, comedor y tres cuartos. Precio $5.600. Trato directo con el dueño. San Miguel 1, después de las 2. 51689 30 nv.

VEDADO, CALLE LINEA, MODERNA

seis habitaciones, dos baños, hall muy amplio, a 20 metros de la calle Línea, precio $50.000. Llame al F. O. 7698. Gerardo Mauriz y pasaré a informar.

CALLE BAÑOS, VEDADO

regia casa planta baja, 5 habitaciones, dos baños, 900 metros, $55.000 Llame al F. O. 7698, Gerardo Mauriz, y pasaré a informar.

VEDADO PROXIMA A LA CALLE L

punto ideal, casa amplia esquina fraile, con 1.550 metros en $70.000. Llame al F. O. 7698. Gerardo Mauriz, y pasaré a informar. 51605 2 dic

EN 8,500 pesos chalet todo cielo raso, jardín, portal, sala, saleta, tres cuartos, baño intercalado, comedor, cuarto, servicio y entrada independiente para criados, es un verdadero sanatorio, está en loma, domina toda la Habana. San Miguel 125, U-1802. El dueño. 51533.—30 Nov.

UN regalo. Vendo 1216 varas de terreno a 15 pesos vara; tiene fabricada una nave que mide 21 metros de frente por 10 de fondo; su construcción de primera armazón de concreto y ladrillo; placa de 15 centímetros, monolítica, dos casas al fondo de la misma construcción; terreno para seguir fabricando; lugar industrial y comercial. Para más informes, s|c Moreno 15, altos, Cerro, B. Plata. 51244 1 dic.

FINCAS URBANAS

VEDADO ESQUINA FRAILE A $28.00

en calle de letras esquina de fraile, parte alta, 2.400 metros. Llame al F. O. 7698. Gerardo Mauriz, y pasaré a informar. 51604 2 dic.

EN 10,000 pesos chalet moderno, cielo raso, jardín, portal, sala, gabinete, recibidor, cinco dormitorios, 500 metros pegado a Estrada Palma, cerquita la Calzada Jesús del Monte, facilidades de pago; sale a 20 pesos metro. Informes: San Miguel, 125. U-1802. Manuel Llenín. 51535.—30 Nov.

RAMON Rodríguez Vendo casas chicas en la Habana de 4 a 7 mil pesos. Tengo en el Vedado casas y solares que son una verdadera ganga. Una parcela de terreno de 12 para la Habana y una cuadra de 23, mide 3350 metros a $14.50 metro, a la brisa. Doy dinero en hipoteca en todas cantidades a módico interés. Abolута reserva y operaciones rápidas Aramburo 24 esquina a Neptuno. Teléfono U-3174. 50919 7 dic.

EN $2.000 se vende casa de mampostería, Real número 20, Calvario, carretera de Managua, a diez minutos de la Víbora. Lugar saludable por su altura. Tiene magnífico pozo y traspatio con árboles frutales. Puede verse a todas horas. Trato directo, señor Pelayo Cuesta, Manzana de Gómez 524. 51614 2 dic

VENDO CASA EN GANGA

Sala, comedor, tres cuartos, cocina y demás servicios, muy cerca de tranvía y pegado a la esquina de Tejas, con $1,300 se compra. Informa su dueño. Aguilar. I-5346 o Café Madrid. Cuba 47. Teléfono M-7865. 51678 30 nv

¿DESEA VENDER ALGUNA PROPIEDAD?

Llame al U-5319. López enseguida se le atiende o vaya al Teatro Wilson. Belascoain y San Rafael y realizará rápidamente la operación que usted desea. 51555 1 dc.

SE venden dos buenas casas en Estrada Palma. Teléfono I 1524. 51415 1 dic.

TENEMOS comprador por una casa en la Habana, con almacén o tiendas abajo y nuevas oficinas en los altos, de $35,000 a $100,000. Beers y Co. O'Reilly 9 y medio. Dept. 9. 51513.—1 Nov.

(37)—Rústicas

VENDO dos fincas, una de 8 caballerías en la carretera Habana, Pinar del Río, a hora y media. Y otra 240 en Pinar del Río. Informa Don Manuel, de 2 a 4. Zulueta 85. Teléfono A-7779. 51974 1 dc.

ARRIENDO FINCA

que tenga madera para traviesas con salida al mar o ferrocarril, pago renta, adelantado. Dirigirse a Lorences, Apartado 24, Jagüey Grande. 50308 2 en.

(I) COMPRA Y VENTA DE SOLARES YERMOS

VEDADO

En la calle 2, muy próximo a 17 y en la acera de la sombra, se vende una bonita parcela de 12.50 de frente por 22 66 de fondo rodeada de magníficas residencias. Nada mejor para edificar un precioso chalet. Informan: Habana 82. Teléfono A-2474. 51880 1 dic.

VEDADO

En la calle 21 en la acera de la sombra, se vende una parcela de 9.50 de frente por 30 metros de fondo. Se puede dejar parte en hipoteca por largo plazo al 6 por ciento. Informan: Habana 82 Teléfono A-2474. 51881 1 dic.

VENDO en lo mejor de La Sierra, tres parcelas y una esquina, tres parcelas y una esquina Almendares. Facilidades de pago. 23 y 8. F-4810. 51904 2 dc.

APROBADO ya el Reparto Ensanche del Vedado. Vendo lotes con el 10 por ciento contado y el resto 90 meses. Informa Julio Gil, en el Reparto Calzada de Ayesterán ,en los terrenos al lado de la bodega de la Ermita. Tel. FO-7789. 51973 9 dc.

REPARTO LA SIERRA

Vendo en la calle 6, solar de 12x46 a $5.75; en la calle 3 entre 4 y 6, de 12x47 a $5.75; en la calle 16 de 20x47 a $4.50; en la calle B. de 20x50 a $6.00. Quintana. Belascoain 54, altos. Tel. U-5735. 51993 4dc.

VENDO solares a plazos, en todos los Repartos, tengo casas que con $1,500 de contado y 2,500 en hipoteca, se muda para ella al momento. Ignacio. Tel. I-1514. 51847 2 dc.

VENDO una esquina de fraile en 23 y letras, Vedado con 26 por 30 metros a menos de $50 metro. Vale a $60. Otra más pequeña a igual precio. U-4217. 51842 7 dic.

COMPRO, VEDADO, 1,300

metros, de 6 a O y de 11 a 23; debe ser esquina; pago bien; no corredores. Empedrado 33, de 10 a 11. Mazón. Notaría Roselló. 51638 30 nov

VENDO solar, Beatriz casi esquina a Segunda, 12 x 44; vale doce; doy cinco pesos. Castiñeiras, San Francisco 201, Víbora. 51653 30 nov

SE vende en Jovellar 20 por 30 metros a $55 y con menos frente a $60. En Nicanor del Campo, Almendares, cualquier frente a brisa, calle 6, por 47.16 de fondo a $6.50 con facilidades. Gustavo Moreno. Edificio Larrea. Aguiar y Empedrado. Teléfono A-3741, ver al señor Gavilán. 51684 30 nv.

TRASPASO el contrato por lo entregado de un solar en la avenida de Acosta y Estrampes. Mide 470 varas y otro de doce y media por 35 en horas de oficina. Aguiar 116 de 4 a 5 M-5304. 51720 1 nv.

SOLARES Y CASAS ANTIGUAS

Vendo varias parcelas en Infanta, cerca de Carlos III, de buenas medidas. Una casa en la calle Espada, cerca de Neptuno 7 1|2 por 13; una parcela de terreno en Soledad y Jovellar; una parcela de 15x21 en la calle San Francisco, cerca de San Rafael y otras parcelas más en diferentes lugares. Teatro Wilson. Teléfono U-5319. López. 51555 1 dc.

SOLARES

Vendemos a plazos solares bien situados. Grandes facilidades de pago.
MENDOZA Y CA.
Obispo 63. Telf. M-6921.
E. 2344 Ind 1 Oct.

VENDEMOS A PLAZOS

Visite nuestros magníficos Repartos. Siempre hay en ellos quien pueda darle informes sobre buenas inversiones allí. Además, le atenderemos en Obispo 63.
MENDOZA Y CA.
E 2620 30 d 11 nv

(J) COMPRA Y VENTA DE ESTABLECIMIENTOS

GANGA

Se vende un garage situado en lo mejor de la Víbora. Se da casi regalado por retirarse su dueño del negocio. Para informes Lamparilla 70 primer piso alto. 51839 7 dc

VENDO bodega y esquina con $6.000 al contado y el resto se deja en hipoteca. Informan Monte 217, altos, de 6 a 9 p. m. Cristóbal. 51954 2 dc

DE OCASION

Vendo los siguientes cafés en la calle Cuba $5.000; en Aguiar 10,000 pesos; otro en Aguiar $30.000; en San Lázaro $10.000. Quintana. Belascoain 54 entre Zanja y Salud, altos del Banco. 51992 4 dc

SE vende la bodega de Príncipe y San Luis, J. del Monte. Está surtida. Tiene contrato y es de poco dinero. Véala. En la misma informan. 51980 5 dc.

ESTABLECIMIENTOS

VENDO GRAN

Panadería víveres, cantina en la Habana $17.000; facilidad de pago y vendo otros más. Informes: Amistad 136. García.

BENJAMIN GARCIA
Corredor

Compro y vendo bodegas, cafés, cantinas, propiedades, dinero en hipoteca, vidrieras de tabaco, hoteles, casas de huéspedes. Cambio bodegas por otras, cafés también por propiedades. Hago toda clase de operaciones. Doy mucha facilidad de pago. Si quiere informarse: Amistad 136. Teléfono A-0379. De 9 a 4. Benjamín.

VIDRIERAS DE TABACOS

en venta. Vendo una que garantizo 40 pesos diarios de venta, sin los billetes y la doy en $2.000. Vendo otra en $1.000 y vende $20 diarios. Aprovechen esta ocasión que valen el doble. Las dos están en la mejor calle de la Habana. El primero que venga la compra. Informan Amistad 136. García.

VENDO BODEGA

en la Ceiba en $5.500, con $3.500 de contado que vale el doble, venta diaria $80; comodidades para familia; no paga alquiler, 5 años contrato y vendo otra en Pogolotti, paradero de guaguas, venta igual y el mismo precio. Venga a verme en seguida. Si usted la ve la compra. Informes: Amistad 136. García.

ATENCION BODEGUEROS

Cafeteros. ¿Quieren vender o cambiar de barrio? Venga a verme. Cambio en seguida cafés por bodegas y por fincas y las vendo en 24 horas. Amistad 136. García. Teléfono A-0379.

HUESPEDES Y HOTELES

Vendo una en Galiano en 1.500 pesos; deja al mes 400 pesos; os muebles lo valen. Tiene 18 habitaciones, 5 años de contrato y gran comedor. Informes en Amistad 136. Benjamín García.

VENDO 4 LECHERIAS

una Belascoain en $4.000, con $2.000 de contado, venta diaria $70; vendo otra en $900 y vendo dos más, locales modernos según lo exige la Sanidad. Informes en Animas 136. García.

CAFES VENDO

uno en $23.000; otro en $26.000; otro en $45.000; otro de $80.000; otro en $18 000; Tengo de menos precio. Toda facilidad de pago. Tengo cantinas. Admito socios para los mismos. Hay café de estos que se venden que dejan al año $18.000 de ganancia. Se hace ver. Informes en Amistad 136. Benjamín García.

VENDO LA MEJOR BODEGA

cantinera, buen contrato, venta diaria 185 pesos, local para 4 familias, no paga alquiler, 13.000 pesos, con 6.500 pesos de contado, que los hay de existencia, 5 años contrato; la casa para dos socios que quieran hacerse ricos, no hay mejor casa: está en calzada. Informan en Amistad 136. Benjamín García. Tel. A-0379.

VENDO UNA BODEGA

cantinera, pegada a Monte en $10.000 cerca de Marte y Belona, con $6.000 de contado. Informes: Amistad 136. García. 52000 14 dc.

BODEGAS CANTINERAS

Vendo en la calzada de Belascoain una en $13.000; en la calle Monasterio $5.000; en la calle Mazón $10.000; en la calle Valle $8.000; en la calle San Miguel $13.000; en la calle Manrique $18.000; en la calle Tejadillo $7.000; en la calle Concepción de la Valla $4.000; en Carlos III $24.000; en Galiano, $34.000; en Trocadero $24.000; todas con buen contrato y facilidades de pago. Quintana. Belascoain número 54, altos, entre Zanja y Salud. 51994 4 dc.

AVISO A LOS COMPRADORES

Panaderías, bodegas de todos precios, cafés, fondas, cafés con fonda, cafés con restauran, cantinas y lecherías Informaciones verdad, comprobables. Si el comprador realiza la compra nada tendrá que pagarme. Precio de situación. Mi nuevo domicilio San Miguel 125 bajos entre Gervasio y Escobar. U-1802. Manuel Llenín. Informes de 11 a 3. 51894 9 dic.

DOS PANADERIAS

En 11,000 pesos panadería, cantina y víveres, antigua en el centro de la Habana, otra en 6,000 pesos panadería, cantina y víveres en Regla, las dos hacen buena venta, alquileres baratos, buenos contratos, facilidades de pago. Informes de 11 a 3, San Miguel 125. U-1802. Manuel Llenín. 51893 9 dic.

VENDO una bodega cantinera. Admito socio con capital y entendido para este y otro negocio, por no poder atenderlo. Informan Finlay 96, todo el día. 51916 5 dc.

POR su dueño tener que embarcarse, se regala una bodega cantinera, contrato 5 años, alquiler 27 pesos, casa para familia y 800 metros terreno cercado o se cambia por una casita. Informan de 12 a 3 Corrales 73. Pancho. 51953 5 dc.

GANGA PARA BODEGUEROS

En Almendares calle 7 esquina a Fuentes, cedo ya preparado con armatostes de primera que estoy terminando, un bonito local a hombres sin familia. Su dueño en el teléfono F.0-1097. 51802 6 dic.

OCASION. Gran vidriera de tabacos, quicalla y billetes, se vende por embarcarse, urgente, buen contrato y otra en $800. Razón: Muralla 103, Almacén de Sedería y en el segundo piso, de 12 a 2. S Lizondo. 51733 5 dc.

AVISO. Se admiten proposiciones para el arrendamiento de la cantina de la Sociedad. "Gran Foment Catalá", hasta el 30 del corriente. Horas de 8 a 11 p. m. en la secretaría de dicha entidad. Prado 110-B, altos. 51507.—30 Nov.

EN 1,200 pesos fonda en la Calzada Concha, tiene once mesas, aseguran cuarenta pesos de venta diarios, tiene comodidades para familia, facilidades de pago. Informes: San Miguel 125, U-1802. Manuel Llenín. 51534.—30 Nov.

GANGA
GRAN VIDRIERA DE TABACOS

Se arrienda y se da contrato Informan: Mercaderes 43, depósito de tabacos. 51478 1 dic.

BUEN NEGOCIO

Vendo casa comercial, con ocho años de contrato, dedicada a lámparas y efectos eléctricos en Reina 42. Doy facilidades de pago. Informes señor Arsenio Bartolomé. Reina 49. Joyería. 51186 1 dc.

BRILLANTE NEGOCIO

Se vende una gran Industria muy acreditada, la mejor en su clase muy bien montada con muy buenos Camiones de reparto y con muy buena clientela: hace sus ventas de contado y produce anualmente unos $30,000. Informa Benjamín García en Amistad núm. 136. 51032—2 Dic.

POR asuntos de familia, se vende una vidriera de tabacos y quincalla, billetes de lotería; hace 4 meses daban $2.000 y hoy se da en $1.200; una parte en pagarés Informan: Monte 331, hospedaje. 50903 30 nv.

SE VENDE

un gran garage en lo más céntrico de la Habana con 60 máquinas en estorage, de lo más moderno que hay, largo contrato, se vende por no poderlo atender, se garantizan $350 de utilidad. Para más informes, señor Alben Vibis, Salud y Galiano, la Casa Ribis. 50801 30 nov

SE vende una panadería y víveres finos que vale $9,000 en $7,000, con $2,000 contado o admito un socio con $1,000 se la garantiza una venta de 3,100 pesos mensuales, contrato 5 años, alquiler 55 pesos, con una casa alta para vivir. Informes Amistad y Dragones, cafe, de 8 a 11 y de 2 a 4. Carballo. 51387 30 nov.

ESTABLECIMIENTOS

UN NEGOCIO RAPIDO

En $5.000, vendo una de mis bodegas, por no tener gente capacitada para trabajar, a pocas cuadras de aquí; no corredores. Informa Jaime Rico, Churruca y Santa Teresa, bodega, teléfono I-5913. 51635 3 dic.

VENDO bodega en el centro de la Habana, buen contrato y buena cantinera; su precio arreglado. Informes Zaragoza núm. 39, Cerro, bodega. 51656 4 dic.

SE vende una vidriera de tabacos, cigarros y quincalla en Salud y Belascoain. Informan fonda. 51825 2 dic.

BODEGA MIXTA EN BUENA OPORTUNIDAD

en lo mejor de Marianao, muy acreditada, muy bien surtida, no palucheros, negocio serio, buen contrato, con poco alquiler, accesoria para familia, trato directo con comprador. Precio cuatro mil quinientos pesos. Informes: Manuel Zayas, Robau 39, casi esquina Calzada Real, Quemados. 51111.—1 Dic.

HOJALATERIA Y ESTAMPADOS

se vende un taller completo compuesto de cuatro departamentos. El departamento de prensas consta de prensas Bliss números 20, 16, 1|2, 1 T y maquinarias auxiliares para las mismas números 76-A, 76-B y 76-C, conformadora de cuerpos cilíndricos, punzón, cizayas de 20 pulgadas y serie de dados especiales para toda clase de obras. Departamento de garage compuesto de torno Barnes Drill Co. de 12x24x95 y accesorios, fragua, tarraja, taladro Barnes Drill Co. número 20, yunque y otras unidades para hacer y arreglo de dados de las prensas. Los otros Departamentos tienen maquinarias útiles al ramo para material fuerte y gero. Cada Departamento se vende junto o separado a precios especiales por no poderlo atender su dueño; tiene buena clientela y rinde gran ganancia. Dirija su correspondencia sobre precio y detalles a Antonio Rodríguez, hojalatería La Llave, Ruíz 216, Cárdenas. 50723 5 dic.

BODEGA $9.000

en lo mejor de la Habana, buen contrato, no paga alquiler, lo mismo se cambia por propiedad, se da o se recibe vuelto, es muy cantinera. Informes San Rafael y Oquendo, café de 12 a 3. Alvarez. 50796 30 nov.

SE VENDE UNA BODEGA

en ganga, $3.000. Se admite la mitad del dinero; el resto a plazos cómodos, buen contrato, el alquiler $25.00. Informes Martí 214, Regla. 48832 6 dic.

PARA BODEGAS CANTINERAS SOLAS EN ESQUINA Y CON FACILIDADES DE PAGO ALVAREZ, SAN RAFAEL Y OQUENDO, CAFE

Vendo una bodega en la Habana, en $4,500 con $2,000 de contado, es cantinera. Informes San Rafael y Oquendo, café, de 12 a 4. Alvarez. 50795 30 nov.

SE VENDE UNA GRAN

panadería, víveres finos, dulcería, con buena venta en 6,500 pesos, vale el doble, se vende por asuntos que se le dirá al comprador. Informes: Amistad 136. García. 51116.—3 Dic.

(K) COMPRA Y VENTA DE ANIMALES

MULOS, VACAS Y CABALLOS

Recibimos el lunes 75 mulos de superior calidad y propios para toda clase de trabajos. Tenemos mulos de uso y bicicletas nuevas, muy baratas. También recibimos 50 vacas Holstein y Jersey de lo más fino que se importa para Cuba, muchas de ellas registradas de pura raza. Tenemos caballos finos de Kentuckey; marchadores y de trote a precios muy arreglados. Visítenos y saldrá usted complacido. Vendemos a precios sin competencia. Harper Bros, Calzada de Concha 11 esquina a Fomento. Luyanó, Habana. 51837 14 dic.

RECIBIMOS 100 mulos de todos tamaños. 50 carros bicicletas. 20 carros 4 ruedas. 3 faetones. Caballos y mulos de monta. 20 mulos criollos de aparejo, 30 añojas de raza. 3 carros Agencia. 7 arañas 2 zorras de cargar madera. Marina 3, Jesús del Monte. Teléfono I-1376. Jarro y Cuervo. 50024 15 dic.

(L) AUTOMOVILES

(39)—Venta

VENDO un camión Sinfín listo para trabajar, carrocería de plancha barato. Para verlo: Calzada del Cerro 542, bodega. 52025.—3 Dic.

POR no poder atenderlos vendo muy barato un Citroen, muy económico, propio para diligencias y un Estrella en buen estado y buenas gomas. De 12 1|2 a 3 1|2 en Morro 28, garage o citar por Teléfono M-1027. 51956 1 dc.

EN $200 DODGE

cinco gomas, carrocería y guardafangos nuevos y motor a toda prueba. También Ford hecho camión planchita en $80.00. Vives 37. Taller. 51918 3 dc.

ELEGANTE Cuña Roamer, motor gomas, carrocería y pintura en excelentes condiciones, se vende barata por ausentarse su dueño. Garage: Genios 4. 51922 2 dc.

SE VENDE

Una máquina Hudson de 7 pasajeros con motor, pintura y gomas en muy buenas condiciones, 6 ruedas, facilidades de pago. Precio $300, para verlo y tratar calle de Universidad números 19 y 21, esquina a Infanta. Pregunte por el señor García. 51887 2 dic.

VENDO automóvil Studebaker, 5 asientos, gomas balón, freno, cuatro ruedas disco en perfecto estado. Gloria 2. Teléfono A-2730. 51959 5 dc.

SE vende un Chevrolet del 25, muelle largo en 250 pesos, urge venta, para verlo y probarlo en O'Reilly y Aguacate vidriera de tabacos del café. De 12 a 3 y de 6 a 8. 51815 1 dic.

GANGA. Camión Ford sin fin, en magníficas condiciones, se vende en $200. Sr. Chinea. Línea y 20, Vedado. 51625 30 nov

CAMIONCITO GANGA

Vendo un Dodge para carga ligera; está preparado y tiene magneto, en $150. Informes Monte, 350, teléfono M-1365. 51659 4 dic

GANGAS IMPERIALES

PACKARD, seis cilindros, el mejor y el más bonito que jamás se ha vendido $950.00.

CHEVROLET (Cuña), gomas, fuelle, vestidura y su maquinaria en perfectas condiciones, más de $100 de extras, precio regalado.

CUÑA DODGE CERRADA, moderna, en perfecto estado de funcionamiento, carro ideal para profesional o agente de ventas.

CADILLAC, cuatro pasajeros, tipo moderno, recientemente pintado, ruedas de alambre.

HUDSON, COACH, de cinco pasajeros, último modelo, completamente nuevo, una verdadera ganga, a la mitad de su precio original.

IMPERIAL AUTOMOBILE Co.
Agencia "Chrysler"
San Lázaro núm. 99-B
E 2675 3d 28 nv.

SE venden dos Fords y un Chevrolet, están en buenas condiciones, se dan muy baratos. Para verlos en Zapata número 22. Garage. 51515.—1 Dic.

OCASIONES

Chasis Panhard, sin válvulas, tipo sport, motor Night, cuatro cilindros. Precio: $350.00.

Lujoso Coupé de París, Renault, cuatro cilindros 25 H.P., cuatro pasajeros, tiene pintura y vestidura nueva. Precio: $600.00.

Chandler, carro turismo, seis cilindros, motor 126 pulgadas, siete pasajeros, en muy buen estado $600.00.

Camión Renault de 25 caballos de fuerza, seis toneladas, tiene poco uso, se vende barato.

Informará PEDRO GOMEZ MENA. Habana 121. Teléfono M-7388 51519 1 dc.

M.E.C.D. 2016

AUTOMOVILES

PIKEY PEAK CHANDLER

Completamente nuevo y en perfectas condiciones mecánicas, se vende o hace negocio por carro de cinco pasajeros. Hospital número 2, Garage González. 51472 10 nov.

SE vende un Packard, doce cilindros, propio para Tourismo, cinco buenas gomas. Informa: Sr. Hevia. A 6249. 51409 1 dic.

CAMBIO Chandler cerrado por automóvil chico, abierto, pruébelo, lo vendo en precio que usted diga, barato. Ofrezco mi chauffeur-mecánico, me embarco. Pedro Pernas 9 y Concha. Teléfonos A-9254 y X-1439. 51450.—29 Nov.

GUAGUA. Con 500 pesos le garantizo 25 pesos diarios, negocio ancho. Es nueva, sin estrenar, con número en la mejor línea de la Habana. Manrique 127 entre Salud y Reina. 50326 2 dic

SE vende un camión de 5 y media toneladas, marca Pierce, está casi nuevo, se vende por embarcar su dueño para España, precio $2,000 con facilidades de pago. Informa su dueño Luis Estévez número 123. Teléfono I-2984. 50043 30 nov.

CAMIONES POR SOLARES O A PLAZOS

Republic de 3 1|2 toneladas; Brockway de 1 1|2; Autocar de 2; Wichita de 5; Hall de 3 1|2; White de 2 1|2; Sinfines Ford de una; Bethlehem de 2 1|2. Los vendo admitiendo parte al contado en efectivo o en solares de cualquier reparto. Talavera. Corrales 2-A. 50323 2 dic.

(LL) DINERO EN HIPOTECAS

(41)—Se ofrece

EN primera hipoteca doy de dos a tres mil, no admito corredores. Informan: San Mariano y San Anastasio, bodega. Teléfono I-2357. 52030.—5 Dic.

PARA hipotecas tengo y recibo grandes y pequeñas cantidades, buen interés, también tomo para fabricar. Teléfono I-1514. Ignacio. 51846 5 dic

$10,000 AL 7%

Se dan en hipoteca en la Habana y Vedado. Informan M-5142. (No corredores) 51968 1 dc.

HIPOTECAS

Se desean imponer en primeras hipotecas varias cantidades no menores de $1,000 al tipo corriente de interés. Se resuelve rápidamente. Gustavo Moreno. Edificio Larrea. Aguiar y Empedrado. Tel. A-3741 Ver al señor Gavilán. 51683 7 dc.

EN hipoteca, se dan de 500 pesos en adelante. Habana, Repartos, también 2a. hipoteca, voy a domicilio. Neptuno 29. "Campoamor", de 9 a 3. Díaz. 51076.—1 Dic.

DINERO PARA HIPOTECA AL 7%

Véame o avíseme

M. RICO

Galiano 117, Teléf. M-2000

E 2659 8d 20.

DINERO TENGO

mera hipoteca, desde el 6 y medio por ciento, según punto y garantía. Manzana En todas cantidades, para dar en pri- de Gómez 318. Manuel Piñol. 510505.—6 Nov

DINERO EN HIPOTECA

Tengo varias partidas a buenos tipos para la Habana, Jesús del Monte y Vedado sobre casas fabricadas. Hago la operación en 24 horas. Teatro Wilson. Teléfono U-5319. López. 51555 1 dc.

HIPOTECAS

En grandes y pequeñas cantidades en primera y segunda hipotecas al mejor tipo de plaza, sobre casas construídas y en construcción en la Habana, Marianao y sus repartos, también sobre fincas rústicas y solares yermos, brevedad y reserva. Martínez y Prieto, O'Reilly número 23, de 10 a 12 y de 3 a 5, teléfono A-6951. E 2460 30 d 15 oct.

DINERO

AL 7 POR 100

Habana 82. Teléfono A-2474

E. 2484.—30d-27 Oct.

CLAUDIO R. ARELLANO

Dinero en Hipoteca

Tel. A-8297. Cuba, 50.

E 2501 ind. 1 nov.

DINERO

En pignoraciones sobre joyas, interés económico y en todas cantidades. La Nueva Mina, de Bahamonde y Fernández, sucesores de Ricardo Rivera, Bernaza 8. Teléfono A-3662. E 2490 30 d 1 nov

HIPOTECAS. Se desea colocar sobre fincas urbanas, 2, 3, 4, 5 y 7 mil pesos en la ciudad o sus barrios. Reserva y rapidez. Informes: Café El Sol. Monte y Antón Recio, de 7 a 1 p. m. Honesto Brito. 51063.—1 Dic.

DINERO para hipotecas al tipo más bajo de plaza, en todas cantidades con la mayor reserva y prontitud. Miguel F. Márquez, Cuba 50. E 2518 ind. 1 nov.

DINERO EN HIPOTECA

Cualquier cantidad. Tintorería Alaska. Obrapía 45. Teléfono M-9775. López. 48955 7 dc.

(42)—Se toma

NECESITO en hipoteca sobre una esquina y tres casas de mampostería $6,000 pago el diez por ciento. Avenida 1a. y 4, Buena Vista. Informan Teléfono F.O.-1555, Chirino. 51865 2 dic.

DINERO E HIPOTECAS

TOMO $16.000 AL 10%

Sobre tres magníficas casas modernas en la Víbora por un año prorrogable a dos más. Rodriguez. Teléfono U-5735. 51991 4 dc.

TOMO EN PRIMERA HIPOTECA

Garantía absoluta, 10.000 9 por ciento en la Habana; 35.000, 7 por ciento; 14.000 8 por ciento; 16.000, 7 por ciento; 36.000 8 por ciento; 35.000, 9 por ciento. No corredores. Empedrado 23, de 10 a 11. Mazón, Notaría Roselló. 51637 30 nov.

(M) BONOS Y VALORES

(43)—Se compran

COMPAÑIA PAPELERA CUBANA

Compro Bonos Serie B. Acciones preferidas y comunes. José Cortizo. Obrapía 33 51696 5 dc.

COMPRO CREDITOS DEL GOBIERNO

aprobados por la Comisión de Adeudos. Cualquier cantidad. No venda sin antes saber mi oferta. Manzana de Gómez núm. 318. Manuel Piñol. 51504.—6 Nov.

(N) COMPRA-VENTA DE OBJETOS VARIOS

SE vende una vidriera propia para una tintorería o tren de lavado, en buenas condiciones y ventajoso precio. Informan en Escobar y Animas, botica. 51765 2 dic.

SE vende una pesa y una báscula y vidriera para lunch. Piezas varias. Maloja 47. 51710 3 dc.

GANGA. Vendo dos mamparas de cuatro metros de largo por dos metros 50 de alto, un buró de cortina con su silla. Aguiar 116, horas de oficina. 51718 30 nv.

SAN Salvador 8, se vende un desbarate de madera y teja francesa. 51288 30 nv.

SE venden dos escopetas, una automatica y una de dos cañones, muy buenas; un cachorro perdiguero, propio para enseñar este año. Informan Tel. M-6244. 51572 30 nv.

VENDO todos los enseres de un escritorio. Armarios, carpetas, romanas y también camión Wichita tres y media toneladas, de uso. Informes: I-3644, A-5620. 51383 5 dic.

(Ñ) ENSEÑANZAS

PROFESORA DE CORTE

Costura y Sombreros Sistema Martí, clases rápidas y efectivas, domicilio, garantizo en cuatro meses hacerla profesora con título Barcelona; he preparado más de 400. Teléfono M-8716. 51851 7 dic.

INGLES, Francés. Profesores larga experiencia, métodos modernos, enseñanza garantizada. Clases particulares y colectivas a domicilio. Damos referencias. Neptuno 146½ M-3866, después de las 6. M-7840. Masoin. 51975 7 dc.

CLASES INDIVIDUALES Y COLECTIVAS

Por profesor graduado, quince años de estudios superiores, ex-alumno por oposición de la Escuela de Topógrafos e Ingenieros Geógrafos de España. Preparatoria, Matemáticas, Física, Química, Gramática y Literatura del Bachillerato. Ingreso en Escuelas de Ingenieros, Cadetes, Normales. Exito completo en exámenes de septiembre. Referencias.

Nocturnas de Gramática, Ortografía, Aritmética, Teneduría de Libros, Correspondencia.

Inglés por notable profesor. Academia: Teniente Rey 61, altos, entre Villegas y Aguacate. 51831 4 dic.

PROFESORA inglesa católica que posee el francés, dibujo y pintura, desea encontrar empleo en casa de una buena familia. Teléfono F-1877. 51877 2 dic.

BAILES. Amistad 63, altos de la imprenta, frente a La Lucha. Directora señorita P. Gil, única en Cuba que enseña con perfección todos los bailes de Salón y de fantasía. Curso 8 pesos. Clases privadas. Precios módicos de 11 mañana a 10 noche. 51582 4 nv.

ACADEMIA DE FRANCES, PIANO Y LABORES DE MANO

Se dan clases particulares y colectivas a domicilio y en la Academia por profesoras y profesor graduados de París. Se hacen también traducciones. Teléfono F-2658. Vedado. Calle 4 número 253, entre 25 y 27. 51223 24 dic

FRANCESA

Profesora graduada da clases en su casa y domicilio. F 2437. 51416 10 nov.

PROFESORA DE PIANO

Da clases en su casa y a domicilio, por el Plan de Orbón. Srta. María Hernández. Telf. A-5615. 50340 2 dic.

Academia de inglés "ROBERTS"

GALIANO 38, ALTOS

Clases nocturnas 6 pesos mensuales. Clases particulares por el día en la Academia y a domicilio. ¿Desea usted aprender pronto y bien el idioma inglés? Compre usted el METODO NOVISIMO ROBERTS reconocido universalmente como el mejor de los métodos hasta la fecha publicados. Tercera edición pasta $1.50. E 2410 ind 5 Oct.

PROFESOR DE CANTO

Escuela Italiana, clases individuales. Diríjase a la Academia "Beggiato", San Rafael 98, (altos) teléfono A-9249. 51600 5 dic.

PROFESOR titular de primera y segunda Enseñanzas. Bachillerato, matemáticas. Clases a domicilio. Métodos eficaces. Teléfono M-6569, a las 8, 11 y 6, L. Valdés. 51642 6 dic

ENSEÑANZAS

ESTUDIO MARIANO MIGUEL

ESCUELA LIBRE DE PINTURA

PREMIADO en la Exposición Nacional de Bellas Artes de Madrid, de 1904. Expositor de "Societé de Artistas Franceses" de París, 1893. Diploma de Honor del Salón de Otoño de la Asociación de Pintores y Escultores de Madrid 1924. Jurado del Concurso Aguafuertes del Círculo de Bellas Artes, Madrid, 1923.

Clases de Pintura, Estética y procedimiento del color, Aguafuerte Repujado en cuero y metal Batik. Clases especiales para Arquitectos, Militares y profesores de Magisterio.

ESTUDIO

Edificio del DIARIO DE LA MARINA

Telf. F-3363.

E 2521 ind 1 nov.

ACADEMIA Y COLEGIO "MORALES"

Avenida de Menocal 102 (antes Infanta) esquina a San Rafael. Tel. U-3756. Directores: Carlota Morales de Gutiérrez y Federico Gutiérrez Alberdi. Pupilas, medio y tercio pupilas y externas. Primera y Segunda Enseñanza. Teneduría de Libros, Aritmética mercantil, Inglés, Taquigrafía, Piano, Corte y Costura. Pordado, Mecanógrafos en un mes enseñándole toda clase de trabajos de Oficinas y distintos sistemas de máquinas de escribir. Preparación para ingresar en la Escuela de Enfermeras, Comadronas. Instrucción para mayores. Se alquilan máquinas de escribir. 51713 7 dc.

ACADEMIA COMERCIAL

Clases individuales de Aritmética elemental y superior, Ortografía práctica, Mecanografía, Taquigrafía Pitman, reforma de letra, inglés, Teneduría de libros, Cálculos mercantiles. Se garantiza éxito. A. Orfila, Bernaza 57. 47075 8 Dbre.

COLEGIO "LA GRAN ANTILLA"

De 1a. y 2da. Enseñanza

Incorporado al Instituto Provincial

Director: José Ma. Peiró

Se admiten internos, medio internos y externos.

Calle 6 número 9, Vedado.

Teléfono F-5069.

E2400-30d. O1º

GRAN ACADEMIA COMERCIAL DE IDIOMAS, TAQUIGRAFIA Y MECANOGRAFIA, UNICA PREMIADA EN EL CONCURSO PROFESIONAL CELEBRADO EL 28 DE MAYO DE 1922. COLEGIO ELEMENTAL Y SUPERIOR. DIRECTOR: LUIS B. CORRALES. LOMA DE LA IGLESIA DE J. DEL MONTE. TELEFONO I-2490. CLASES DE DIA Y DE NOCHE. INTERNOS. EN TODAS LAS LIBRERIAS Y EN ESTA ACADEMIA SE VENDE LA UNICA ARITMETICA MERCANTIL PRACTICA, CON PROBLEMAS DE TENEDURIA DE LIBBROS, MAS UTIL Y MAS BARATA QUE SE CONOCE. E 2530 ind. 1 nov.

PROFESORA competente, ofrece clases a domicilio; primera enseñanza, labores, corte y costura; inmejorables referencias; teléfono A 6166, de 7 a 11 y de 1 a 5. 51425 3 dic.

¿QUIERE GANAR $150.00 EN ADELANTE?

Aproveche su tiempo, que no le pesará.

TENEDURIA, CONTABILIDAD Y ANALISIS

Empiece llevando un juego completo de libros, pues es ciencia esencialmente práctica y abandone las teorías confusas. Curso y experiencia en tres meses.

TAQUIGRAFIA "PITMAN"

(EN ESPAÑOL E INGLES)

EN TRES MESES, TITULOS DIRECTOS AUTORIZADOS POR ISAAC PITMAN & SONS

INGLES, MECANOGRAFIA, ARITMETICA MERCANTIL, CALIGRAFIA, ORTOGRAFIA, ETC.

Garantizamos magnífico empleo; Graduados colocados este mes: Pedro Lens, Adela Cases, René López, Seymour Wills y otros

ATENCION ESTRICTAMENTE INDIVIDUAL

(También por correspondencia)

E. F. TIZOL

(Perito taquígrafo contador)

Profesor del Comercio

Teléfono M-6794.

Nueva del Pilar 31, esquina a Clavel, cerca de los Cuatro Caminos 48327 2 dic.

ENSEÑANZAS

SANCHEZ Y TIANT

Colegio de Niñas

AVENIDA DE SIMON BOLIVAR, ANTES REINA, Nos. 118 y 120

La parte más alta de la Habana, 20 años de fundado. Bachillerato, enseñanza superior y primaria. Veinte afamados profesores. Alumnas internas, medio pupilas y externas. Teléfono A-4794. Se facilitan prospectos. 48905. 6 dic.

PROFESORA COMPETENTE

Ofrece sus servicios a domicilio. Lo mismo Ciudad como al campo. Primera y Segunda Enseñanza. Taquigrafía Pitman Pintura, labores, inglés, primaria y comercio. F-2569. 49422 10 dic.

INGLES

Enseñado por señorita americana. Sorprendentes resultados en pocas semanas. Garantiza el discípulo leerá, escribirá y hablará el inglés en breve tiempo. Lecciones a domicilio también. Miss Kapan. Belascoaín 98. M-1194. 48957 7 dc.

BAILES, WILLIAMS, M-3643

Clases particulares hasta que aprenda cinco bailes de salón distintos que usted quiera. $10 mensuales. No academia. Casa de familia. Apartado 1033. Teléfono M-3643. Profesor Williams. 50710 30 dic

PROFESORA DE INSTRUCCION

se ofrece para dar clases a domicilio. Teléfono U-4602. 50011 30 nov.

PROFESORA de taquigrafía se ofrece para dar clases particulares o en Academias. Da referencias. Compostela 14, segundo piso. 50691 30 nov

(O) HOSPEDAJES

(45)—Hoteles

HOTEL "ESPAÑA"

Espléndidas habitaciones, muy frescas, para familias de gusto, con todo confort en Villegas 58, esquina a Obrapía. Precios reducidos y excelente cocina criolla y española. English spoken. Tel. A-1832. 51636 2 dic.

HOTEL VANDERBILT

Espléndidas habitaciones con baño privado, propias para familias estables. El punto más saludable de la Habana. Loma de la Universidad. Neptuno 309, esquina a Mazón. 51490.—6 Dic.

HOTEL "EL CRISOL"

LEALTAD 102.

La mejor casa para familias. Todas las habitaciones con servicio privado, con agua fría y caliente a todas horas. Habitaciones desde $25.00 mensuales. Teléfono A-9158. E 2540 ind. 1 nov.

AVISO

El Hotel Roma, de J. Socarrás, se trasladó a Amargura y Compostela, casa de seis pisos, con todo confort, habitaciones con baño, agua caliente a todas horas, precios moderados. Teléfonos: M-6944 y M-6945. Cable y Telégrafo Romotel. Se admiten abonados al comedor. Ultimo piso. Hay ascensor. E. 2345 ind. 1 Oct.

HOTEL MAJESTIC

Belascoaín 5

Centro privado U-1081, U-1082

No se olviden que este magnífico hotel está montado con todo confort y preparado para la temporada. Se sirven banquetes, lunchs y cenas y se celebran bailes y demás fiestas familiares; para familias estables, precio especial. 51421 6 dic.

HOTEL León. Se alquilan habitaciones de $25 en adelante, con elevador y agua caliente. 50771 30 nov.

HOTEL TORREGROSA

Compostela 65 y Obrapía; en el distrito comercial y bancario, habitaciones todas con baño privado y elevador; gran restaurant en el segundo piso. Pensión completa, 2 pesos. 48443 3 dic.

HOTEL SANTANDER

CASA PARA FAMILIA

Habitaciones y apartamentos con baños privados, comida a la española y criolla. Belascoaín 98. Teléfono M-1194. 50051 1 dic.

HOTEL "BILBAO"

Altos de La Bilbaína. Neptuno 1, 3 y 5. Teléfono A-9041. Todas las habitaciones de este establecimiento tienen balcón a la calle y agua corriente. Baños privados Pensión completa. Estricta moralidad. Buen trato. Cocina esmerada. Tiene elevador. 47941 29 nv.

THE SAVOY

NO HAY CIUDAD COMO LA HABANA para pasar un invierno agradable, pues posee todos los encantos de las capitales europeas y americanas, teatros, ópera, cines, clubs, paseos y además un clima delicioso. Esta casa THE SAVOY, ofrece comodidades para familias a precios razonables INCLUYENDO TRES EXCELENTES COMIDAS DIARIAS; mesa independiente para cada familia. Numerosos baños, habitaciones con baño particular. Todas las habitaciones con ventilación directa. Sesenta metros de hermoso portal siempre fresco y con sombra. Situada a media cuadra de los tranvías de la calle 17; tres cuadras de los de la calle 9 (Avenida Wilson); doce minutos del Parque Central, tiendas, teatros, Bancos, etc.

VEDADO, F. ESQUINA A 15.

TELEFONO, F-5270.

LA CASA DE LAS ESATUAS

E 2455 ind. 13 oct.

HOSPEDAJES

(46)—Casa de Huéspedes

ALMENDARES, CASA DE HUESPEDES

Carlos III e Infanta, se alquilan hermosas habitaciones amuebladas con lavabo de agua corriente, propias para hombres y matrimonio de gusto, con toda asistencia. 51950 5 dc.

NUEVA Casa de huéspedes. En los altos de La Emperatriz, entrada por San Miguel 43, al lado de El Encanto, se alquilan habitaciones a matrimonios o a dos compañeros. Se exigen referencias. 51593 6 dc.

CASA DE HUESPEDES "LA COMERCIAL"

Muralla 12 esquina a San Ignacio. Esta casa ofrece amplias habitaciones y apartamentos, propios para familias estables o matrimonios de gusto, todos con lavabos de agua corriente, baños con agua fría y caliente, con desayuno almuerzo y comida, con toda asistencia desde sesenta pesos en adelante para matrimonios según la habitación que elijan. Teléfono A-0207. 51341 30 nov.

VIRTUDES No. 4

Casa de huéspedes, se alquilan habitaciones amuebladas, para personas de gusto, con lavabo de agua corriente y baños privados. Casa moderna, recién abierta se prefieren hombres solos. 51375 2 dic.

CASA de huéspedes. Se alquilan departamentos y habitaciones con agua corriente. Precios módicos y buena comida. Prado 113. Hay ascensor. 49997 30 nov.

CASA DE HUESPEDES

Galiano 117 esquina a Barcelona alquilo habitación amueblada, vista a la calle, doy comida, precio moderado, es casa de moralidad. Teléfono A-9069. 50740 30 nov.

(P) PARA LAS DAMAS

MECANICO, limpia y arregla máquinas coser, cocina gas y calentadores. Precios, un peso cada cosa. Teléfono A-4519. F. G. Santos. 50714 30 nov

MANIURE-PEINADORA

¿Queréis tener las manos bonitas y elegantes? Llamen a Tomasa Martínez, que es la manicure y peinadora predilecta de la alta sociedad. A 0810. 48141 1 dic.

MASAJES MEDICINALES

Especialista señora Alemany. Muchos años practicando. Clínicas del extranjero y Habana; toda clase de enfermedades que esté indicado el masaje; reumas, etc. aflojar coyunturas; paso a domicilio. Teléfono M-8716. 51852 29 dic.

AVISO. COMUNICA MADAME

Julia que ha recibido su famosa Crema Kremola Kream, de gran éxito para rejuvenecer y embellecer el cutis. Estamos dispuestos remitir por correo, envío de cinco centavos en sellos de franqueo, muestra de Kremola Kream, o sea la mejor y más delicada de las cremas de tocador. Depósito. Crespo 12, altos. Teléfono A-3118. 51898 2 dc.

MASAJES MEDICINALES

Especialista señora Alemany. Muchos años practicando. Clínicas del extranjero y Habana; toda clase de enfermedades que esté indicado el masaje; reumas, etc., aflojar coyunturas; paso a domicilio; teléfono M 8716. 49993 30 nov.

SI DESEA vender su mantón, se lo compro, pagándole más que nadie; y si necesita uno de lo mejor, se lo vendo más barato que nadie. Concordia 8 y Aguila. Tel. M-9392.

CORTE el pelo a sus niños por expertos peluqueros, estilo americano y francés. Niños, 50 centavos; niñas, modelos Garzón, Ninón, Juana de Arco, 50 cts. Señoritas, 50 cts. Peluquería PILAR. Aguila y Concordia. Teléfono M-9392.

FUERA canas. Obtenga un hermoso color negro o castaño, usando La Favorita, tintura instantánea vegetal a base de Quina. Estuche $1. De venta en boticas y sederías. Depósito: Peluquería PILAR. Aguila y Concordia. Teléfono M-9392.

PARA rizar su melena. Tenacillas Marcel 60 cts.; rizadores alemanes 5 cts.; redecillas, 20 cts.; crepé 30 cts.; ganchos, 5 cts.. Tintura La Favorita $1. PILAR. Aguila y Concordia. Teléfono M-9392.

PILAR. Peluquería de señoras y niños; peinados $1; masajes 50 cts. manicure 50 cts.; lavado de cabeza 50 cts.; teñido del cabello desde $5 Corte de melenas 50 cts. Trenzas, moños, portizos, cabello. Aguila y Concordia. Teléfono M-9392.

MANTONES de Manila; mantillas, peinetas españolas; todos colores; trajes típicos de todas naciones y pinturas, maquillaje para artistas de teatro y cine. Alquiler de disfraces para Carnaval; pelucas y trajes para compañías de teatro y aficionados. PILAR. Concordia 8 y Aguila. Teléfono M-9392 50350 17 dc

PARA LAS DAMAS

POR $1 LE TRANSFORMO

su sombrero dejándoselo como nuevo, también se arreglan vestidos y se hacen por módico precio. Vestidos hechos desde 70 centavos, mantas de astracán a 2 pesos. San Lázaro 118, entre Crespo y Aguila. Casa Ruiz y Gil. 51093.—30 Nov.

GUERRA A LAS ARRUGAS, ESPINILLAS Y MANCHAS POR EL SISTEMA DE LA SEÑORA ALONSO

Da a su cutis una expresión de hermosura y delicadeza incomparable. Trocadero 72 3|4 entre San Nicolás y Galiano. Teléfono M-2476. Las consultas de 1 a 7 p. m. 49440 16 dic.

PARA DAMITAS FINAS

"Bordasolo Excelsior"

Satisfará espléndidamente sus ideales artísticos más refinados. Aplícase a máquinas de coser de todas clases, y se pueden hacer multitud de lindísimos bordados, rellenos, festones, matices, etc. sin que se sepa bordar. Avíseme y pasaré por su hogar a demostrárselo sin compromiso alguno. Precio: Un Peso. Señor Modesto Castro. Brasil 77. Teléfono M-3064. Habana. Sirvo pedidos al interior. 51180 30 nv.

(Q) COMPRA Y VENTA DE INSTRUMENTOS DE MUSICA

PIANO, vendo sin pretensiones; está nuevo; no se trata de piano de uso. No reparo en precio. Animas 168, letra A, entre Gervasio y Belascoaín. 51849 4 dic.

SE vende una pianola completamente nueva de la mejor marca, "La Esmerada", San Miguel y Escobar Teléfono U-5084. Nota: damos facilidades de pago. 51869 14 dic.

SE vende muy barata una Victrola Victor, eléctrica número 16 caoba. Neptuno 176, bajos. 51539.—4 Dic.

PIANOS nuevos de las marcas Majestic, a $340.00, autopianos $450. Victrolas a plazos, $2.00 semanales.

JOHN L. STOWERS

San Rafael No. 29.

Teléfono A-3962. Habana.

E 2522 ind. 1 nov.

PIANOS, pianolas e instrmuentos al contado y en plazos módicos. Música impresa y estudios para todos los conservatorios. Pianos de alquiler, afinaciones y reparaciones. Calidad y bajo precio. Viuda de Carreras y Ca. Prado 115, teléfono A-3462. E 2542 ind. 1 nov.

PIANOS nuevos a plazos, 10.00 al mes; automáticos $15.00. Victrolas $8.00 mensuales.

JOHN L. STOWERS

San Rafael No. 29.

Teléfono A-3962. Habana.

E 2523 ind. 1 nov.

AFINADOR de pianos. Experto en autopianos, W. H. Smith. El mejor en Cuba.

¡INDUDABLEMENTE!

Animas 35. Teléfono M-7478. Habana. E 2520 ind. 1 nov.

(R) MAQUINARIAS

(49)—Venta

AUTOGENA Y CALDERAS

Caldera 4 HP. para máquinas de planchar y chimeneas y generadores y equipos para soldaduras autógenas, dos tanques 500 galones. Fabricio. Vives 37. A-1749. 51917 3 dc.

MAQUINARIA

A los constructores: después del ciclón, trate de emplear en sus obras materiales de buena calidad; al efecto, se vende a la primera oferta razonable, una máquina de hacer ladrillos y blocks, de cemento y arena, con capacidad suficiente para hacer al día diez mil ladrillos o mil blocks a alta presión; la planta mejor que ha venido a Cuba. Diríjase a J. Morín, Catalina de Güines. 51619 1 dic.

BOMBA centrífuga "Cameron" para inyección al condensador, de 6,000 G. P. M. acoplada directamente a turbina de vapor "Terry". Entrega inmediata. Dirigirse a Zaldo, Martínez y Cía, Mercaderes 4. 51392 30 nov.

A LOS DUEÑOS DE TINTORERIAS

Tenemos en existencia nuestras Calderas patentadas que les resolverán su problema. Con solo una tonelada de carbón al mes puede usted tener vapor suficiente para alimentar dos máquinas de planchar; les garantizamos su seguridad y duración, al mismo tiempo les gestionamos el permiso en el Municipio sin molestias para ustedes. Háganos una visita y podrá apreciar nuestro trabajo. A. Dalmau y C. Held. Mercaderes 18. 51321 10 4 dc.

SOLDADURA AUTOGENA

Vendemos un aparato completo de soldadura autógena de baja presión; el soplete de soldar tiene siete puntos; el soplete de cortar, dos puntos y brazo para trazar círculos hasta de dos metros de diámetro. es de la afamada casa Zimmerman, patente Mister Lucius. El consumo tanto en oxígeno como en acetileno, es un 30 0|0 más bajo que cualquier otro sistema. Puede verse trabajando en el taller de A. Dalmau y C. Held, en Mercaderes 18. Precio muy razonable. 51320 4 dc.

(S) MUEBLES Y PRENDAS

(51)—Compra

COMPRO MUEBLES

Se compran muebles de todas clases, neveras, vitrolas y máquinas de coser Singer. Llame al Teléfono A-8620. Neptuno esquina a Gervasio. 50165 1 dic.

MUEBLES Y PRENDAS

COMPRAMOS MUEBLES DE USO

pagándolos más que nadie. Se vende una biblioteca completa. Neptuno 197 y 199, teléfono U-5154. 48392 7 en.

(52)—Venta

MAQUINAS "SINGER"

Para talleres y casas de familia. ¿Desea usted comprar, vender o cambiar máquinas de coser, al contado o a plazos? Llame al teléfono A-8381. Agencia de Singer. Pío Fernández 48548 31 dic.

SE ARREGLAN MUEBLES

Esmaltamos a fuego con máquina. Barnizamos a muñeca fina; tapizamos en todos estilos. Arreglamos mimbres por malos que estén, los dejamos nuevos, envasamos muebles, forramos cojines, tenemos muestrarios en damasco, cretonas y cueros. Neptuno 267 entre Infanta y San Francisco. Teléfono U-2292. 51971 7 dc.

FABRICA DE ESMALTAR MIMBRES Y MUEBLES

Esmaltamos, barnizamos y doramos con "Automizador", juegos esmaltados desde $15.00, bronceados desde $20.00. Esmaltamos neveras a fuego. Manrique 64. Teléfono M-3122 49546 6 dic.

BUTACAS DE TEATRO

Nuevas y de uso. Gran existencia en plaza. Facilidades de pago. Visite nuestra exposición.

TEXIDOR COMPANY LIMITED

Ricla 27. Apartado 2055.

Habana

E 2614 ind. 9 nov.

NO MALGASTE SU DINERO

Antes de mal vender sus muebles porque no se dispone barnizarlos, esmaltarlos, tapizarlos y cambiar su forma antigua. Esta operación puede hacerla a precio muy económico. Llamando al teléfono M-2893. Damos garantía. 51098.—5 Dic.

AVISO

Se arreglan muebles finos y corrientes, se reforman muebles antiguos y se hacen toda clase de trabajos en este ramo, barnices de muñeca, esmaltes, tapicería en general. Se dan garantías para todos los trabajos. Avisen al Tel. U-3566 a todas horas. 51031 7 dc.

PARA CAFE Y FONDA

tenemos toda clase de muebles, así como sillas Viena nuevas, de uso arregladas mesas Vitrolite, mármol y de madera; cantinas completas, vidrieras de todos tamaños y formas; todo casi regalado. Apodaca 58, entre Suárez y Revillagigedo.

CAJAS CONTADORAS

y de caudales de todos tamaños y precios nunca vistos, las tenemos en esta casa. Máquinas de escribir de distintas marcas. Archivos de acero, libreros de acero y madera, burós cortina, roble y caoba, mesas planas y para máquinas de escribir y toda clase de muebles de escritorio; véanos en Apodaca 58, entre Suárez y Revillagigedo.

SI USTED NECESITA MUEBLES

no compre sin antes ver nuestros precios, pues le conviene; tenemos juegos de cuarto, sala, comedor y toda clase de piezas sueltas; camas de hierro y madera; neveras de hierro y madera; ventiladores de techo y pared; divisiones y mamparas y toda clase de muebles; buenos, bonitos y baratos. Apodaca 58, entre Suárez y Revillagigedo. 51464 5 dic.

MUEBLES BARATOS

Ganará dinero si antes de comprar ve nuestro variado surtido en juegos completos y piezas sueltas; juegos de cuarto desde 85 pesos, comedor 75 pesos, sala $50 00, saleta $50.00, escaparates $10.00, con lunas $25.00, camas $7.00, cómodas $10.00, sillas a $1.50, sillones $3.00 y otros que no se detallan a los precios antes mencionados, también se compran y cambian en

"LA PRINCESA"

S. RAFAEL, 107. Tel. A-6926

E 2536 ind. 1 nov.

GRANDIOSA LIQUIDACION DE MUEBLES

Juegos de cuarto, tres cuerpos con bronces, compuesto de 7 piezas, $300. Juego de marquetería fina $120. Idem sin marquetería, $100. Idem americano chico, esmaltado, $90. Juegos de comedor, ovalados, 3 lunas y bronces, tamaño grande, $175. Idem marquetería $100. Idem chico ovalados $100. Juegos de sala, esmaltados, 8 piezas, $120. Idem estilo francés 16 piezas, $95. Idem estilo gótico, 16 piezas, $90. Idem internacional, 14 piezas, $65; escaparates modernos, de lunas, $38. Vitrinas redondas, $30. Aparadores redondos $28. Idem cuadrados $18 Coquetas, $15. Fiambreras modernas, de lunas, $15. Espejos dorados $70. Máquinas Singer, flamantes, $40. Neveras modernas de $20 en adelante. Camas de madera, modernas $15. Espejos y mesa de consola modernas $20. Camas de hierro de $6 en adelante. Camitas $8, de rejilla a $12. Seis sillas y dos sillones de caoba $25. Mesas de corredoras redondas $11. Variado surtido de lámparas de $3 en adelante. Sillones de portal de caoba $15 el par. Y tenemos toda clase de muebles sueltos a precios increíbles y gran surtido de joyas y ropa de caballeros, señoras y niños. Haga una visita a esta su casa y se convencerá. La Casa Ferro. Gloria No. 123, entre Indio y San Nicolás. Teléfono M-1296. 50195.—1 Dic.

MUEBLES Y PRENDAS

"LA NUEVA MODA"

Juegos de cuarto desde $75 en cualquier color; juegos de comedor, desde $75; juegos de sala, desde $40; idem esmaltados y tapizados y toda clase de muebles sueltos, muy baratos. Nota: También se cambian, en San José 75 casi esquina a Escobar. Teléfono M-7429. 49327 15 dc.

EN COMPOSTELA NUMERO 123

casi esquina a Porvenir. Se realizan joyas y muebles de ocasión y en la misma se compran y cambian. Llame al teléfono M-2893. 51096.—3 Dic.

REGIO MUEBLAGE

Juego de cuarto de caoba y plumeado, regio juego de comedor también de caoba y plumeado y un juego de sala esmaltado y tapizado con sus fundas, todos son finísimos semi-nuevos. Propios para persona de gusto y se dan por menos de la mitad de su precio en Factoría 26, esquina a Apodaca. 51707 3 dic.

LA SEGUNDA COMPETIDORA

Préstamos. y almacén de muebles Se realizan grandes existencias de joyería fina, procedente de préstamos vencidos, por la mitad de su valor. También se realizan grandes existencias en muebles de todas clases, a cualquier precio. Doy dinero con módico interés, sobre alhajas y objetos de valor, guardando mucha reserva en las operaciones. Visite esta casa y se convencerá. San Nicolás, 250, entre Corrales y Gloria. Telf. M-2875.

RUFINO G. ARANGO

Se compran y cambian muebles y Victrolas, pagando los mejores precios. E 2539 ind 1 nov

PARA OFICINAS

Muebles de ocasión, bufetes pianos, burós de cortina, sillas giratorias, archivos y cajas de caudales. Villegas 6, por Bélgira (Monserrate). Losada. Telf. A-8054.

DINERO

No reparamos intereses. Préstamos sobre alhajas y objetos de valor.

LA HISPANO CUBA

Villegas 6, por Avenida de Bélgica, antes Monserrate. Teléfono A-8054.

COMPRAMOS

Muebles de oficina, archivos, máquinas de escribir, cajas de caudales, y máquinas de coser, Singer, los pagamos bien. Llame al teléfono A-8054. Villegas 6, por Monserrate, Losada. E. 2531 Ind. 1 Nov.

EL RENACIMIENTO

DE

CASTELO Y PUENTES

Taller de barnizar, esmaltar, decorar y tapizar muebles finos y corrientes por muy malos que estén, nuestra casa nos permite dejárselos como de fábrica por dedicarla a muebles usados. Neveras las garantizamos como de fábrica. Especialidad en juegos completos, cuarto, comedor y sala, en esmaltes y barnices nuestros trabajos garantizados. Pianos y Pianolas se dejan nuevos. San Miguel 182. Telf. U-3226. 50052 30 nov.

SE ARREGLAN MUEBLES "EL ARTE"

Taller de reparaciones, especialidad en muebles de uso, tapiz, esmalte y barniz, envases y embarque a todas partes. Gervasio 100. Teléfono U-5243. 50163 17 dic

MUEBLES, JOYAS Y ROPA

Burós de cortinas, mesas escritorio, pianos y pianolas, ventiladores, techo y pared, victrolas varios números, eléctrica a dos corrientes y toda clase muebles sueltos, a precios baratísimos.

JOYAS Y ROPA

Liquidamos todas las joyas de contrato vencido y ropa, cortes y hecha ambos sexos, a precios increíbles.

"LOS JIMAGUAS"

Suárez y Misión. Teléfono A-3339 49207 10 dic

LAMPARAS EN GANGA

Se vende una lámpara de sala de bacarat, muy fina, en $300.00. Una lámpara de comedor, Una lámpara de pie de de bronce, en $100. mármol de Verona, en $80.00. Puede verse en la Casa Vilaplana. O'Reilly y Villegas.

E. 2393 Ind. 1 Oct.

(T) PERDIDAS

(53)—Objetos

SE me quedó un estuche de herramientas de piano en un Ford, de Zulueta y Dragones a Tejadillo 30. Se le gratificará en $5.00 al que lo devuelva a Manuel Domínguez. Zulueta 36 1|2 por Dragones Teléfono U-4717. 51729 30 nv.

(U) PARA EL HOGAR

GAS GAS GAS A-6547

Solo $1.00 el arreglo de su cocina, $1.00 el calentador, quito tizne, agua y doy fuerza al gas. E. Pochet. Villegas 40. Teléfono A-6547. 51907 4 dc.

(W) COMIDAS

SE admiten abonados al comedor con muy buena comida, cinco platos en cada comida, café y postre, arroz con pollo dos veces por semana. Vista hace fe. Venga a Aguila 120, altos, entre Reina y Estrella. Precios $20. Tel. M-4204. 51905 4 dc.

GRAN CASA DE COMIDAS

Neptuno 309, bajos, entre Basarrate y Mazón. Teléfono U-3204. No competimos en bajos precios, pero superamos en clase de comida y servicio. Puede probar por día $1 por persona. 51491.—6 Dic.

FOLLETIN 21

LAS DAMAS BLANCAS DE WORCESTER

LEYENDA ROMANTICA DEL SIGLO XII

Novela escrita en inglés por

FLORENCIA L. BARCLAY

autora de EL ROSARIO

TRADUCIDA DIRECTAMENTE POR

MANUEL VALLVE

(De venta en la librería de José Albela, Padre Varela (Belascoaín) núm. 32-B Teléfono U-5783.

(Continúa)

Obispo,— tal vez pueda ayudarnos en este asunto y arrojar un poco de luz sobre la situación, encontrando la causa de la rebeldía de ese pajarillo alocado y probándoos que puede haber oído algo más que el relincho del caballo. Escuchad:

Hace más de un mes llegó un caballero a esta ciudad; un noble caballero de magnífico aspecto, uno de nuestros más nobles cruzados. Llegó aquí con el corazón destrozado, porque su prometida, durante su ausencia de Inglaterra, mientras él guerreaba contra los turcos en Palestina, habíale sido arrebatada por una cobarde y cruel intriga. Hizo algunas indagaciones acerca del convento y de la Orden a que pertenecía la joven, se dirigió al Norte para evacuar algunos asuntos urgentes, y volvió con numeroso séquito, hace cinco días aproximadamente.

La Priora no se movió siquiera y escuchaba con la mayor atención, pero su rostro se puso tan blanco como el hábito que llevaba y cruzó las manos para contener el temblor que las agitaba.

Pero el Obispo, ya dispuesto a hablar, no se fijó siquiera en la palidez ni en la emoción de su interlocutora. Sus vigorosas palabras alteraban la tranquilidad de ambiente y la gema de su sortija brillaba como rojo vino en un cubilete.

—Hace ya mucho tiempo que lo conozco —dijo— y sé que es un muchacho de sentimientos elevados, cariñoso y muy querido. En su dolor se presentó a mí, con el corazón angustiado, y me refirió su historia de traición y de maldad. Nunca oí tal tejido de infamias ni semejante tragedia en que habían naufragado dos amantes corazones. Y cuando, por último, regresó a su tierra, se encontró con que la pobre, a quien tuviera por falsa y desleal, creyendo lo mismo de él, había entrado en un convento. También parecía convencido de que su amada debía de estar entre nuestras Damas Blancas de Worcester. Y ahora, decidme, querida Priora: ¿creéis que esa mujer pueda ser sor Serafina?

La Priora sonrió y, verdaderamente, era de admirar aquella sonrisa en un rostro que podía haber sido esculpido en mármol.

—A juzgar por lo que sé de Sor María Serafina —contestó— me parece poco probable que la pérdida de ella pudiese angustiar de tal modo el corazón de un caballero tan noble como el que me habéis descrito.

—En eso ya no estoy conforme con vos —dijo el Obispo.— Percisamente se observa atracción entre los caracteres más opuestos. Los altos se casan con las de corta estatura; los gruesos con las delgadas, los morenos con las rubias; los de carácter serio con las alegres. Por consiguiente, puede ser muy bien que mi cruzado, a pesar de la seriedad de su carácter, sufra todas las penas del mundo por vuestro pajarillo loco.

—No lo creo así —replicó la Priora; pero se apresuró a añadir: —No porque tenga la pretensión de disentir de vuestra opinión, Reverendo Padre. Sin duda alguna estáis más versado en estos asuntos que yo. Pero si fuese como suponéis ¿qué medidas aconsejaríais? ¿Cómo deberé tratar a sor María Serafina?

El Obispo se inclinó hacia adelante y murmuró algunas palabras a pesar de que no hubiese allí nadie que pudiese oirlo; ¡pero, dado el estado de la conversación, las palabras en voz baja eran más dramáticas y eficaces. Y, cuando se inclinó hacia adelante, casi pudo oir los violentos latidos del corazón de la Priora.

El Obispo tenía a ésta en alta estima y no deseaba causarle la menor contrariedad, pero no consideraba oportuno que una mujer tuviese completo dominio de sí misma, y por consiguiente, sobre las demás. Esto, que en un hombre es una excelente cualidad, se convierte en defecto para una mujer. Por eso el Obispo se inclinó hacia adelante y murmuró:

—Dejadla huir, hija mía, dejadla huir. Si los brazos de él la esperan, la pobrecilla no tendrá que ir muy lejos, ni se verá obligada a correr muchos peligros, porue ya la protegerá su amante.

—Milord —exclamó la Priora, ruborizándose de ira.— Me asombráis. ¿Debo entender que os gustaría ver abierta la puerta del convento para que una monja renegada vaya a refugiarse en los brazos de su amante? Tal vez, Milord, seguiría mejor vuestras inspiraciones si ordenase a la hermana portera abrir las puertas de par en par para que el atrevido caballero pentrase en el convento y se llevase a la monja que prefiere a la vista de todas. ¡Señor Obispo! ¡Vos gobernáis en Worcester y en las ciudades que constituyen la diócesis, pero yo mando en este convento y mientras aquí gobierne nunca ocurrirá nada de eso!

La Priora temblaba de ira y se puso en pié; luego abrió los brazos y empezó a pasear con agitación.

—Ese caballero os ha embrujado, Milord —dijo—. Olvidáis las reglas de nuestra Santa Iglesia y causáis una decepción a las mujeres que en vos confían y que os consideran como a su padre espiritual y su mejor guía.

La Priora paseaba por la celda de un lado a otro, y cada vez que pasaba junto a la silla que había ocupado, daba media vuelta y, cogiendo el respaldo con sus fuertes dedos, lo agitaba nerviosamente, pues como no podía hacer lo mismo con el Obispo se vengaba en el pobre mueble que tenía a su alcance.

—Me asombráis —repitió—. Verdaderamente, señor Obispo, me asombráis.

El Obispo se puso la birreta. Solamente le había ocurrido otra vez en su vida, llena de sucesos de todo linaje, enojar a una mujer como le ocurría ahora. Entonces era muy joven y aquella mujer, encolerizada, lo agarró por el cabello.

Desde luego el Obispo no creía que la Priora hiciese lo mismo, pero le pareció muy cómico fingir susto y ponerse la birreta.

Luego, mientras se recostaba en su sillón, unió las manos como tenía por costumbre, y se pudo ver que la piedra de su sortija era otra vez azul y que sus ojos expresaban, más que nunca, la alegría propia de un estudiante. Sin embargo, trató de calmar la tempestad que había suscitado.

—Hija mía —dijo,— sencillamente me he limitado a convenir con lo que vos misma me indicasteis. ¿Acaso no me preguntásteis si me parecía conveniente o posible absorverla de sus votos, abriendo así, tácitamente, la puerta de su jaula, para que ese pajarillo alocado se escapara, si tal es su deseo? ¿Por qué esa excesiva indignación cuando, sencillamente, me he conformado con vuestros argumentos y convengo con vuestras propias ideas?

—Nunca indiqué que los brazos de un amante estuvieran esperando a una de mis monjas —dijo la irritada Priora.

—Desde luego no mencionásteis brazos algunos —replicó suavemente el Obispo, — pero de un modo explícito me dijisteis algo de una voz. "Suponiendo que la voz de un amante del mundo la llame" dijisteis. Y habiendo admitido que yo estoy más versado en estos asuntos que vos, debéis perdonarme, querida Priora, si ós asombro todavía más, dándoos a conocer el indudable hecho, reconocido en el mundo exterior, de que cuando llama la voz de un amante es de creer que también esperan sus brazos. Brazos del mundo, hija mía, en nada parecidos a los de los encantadores querubines que habréis observado en las tallas de nuestra Catedral, pues de otro modo serían voces celestiales. Algunas de estas ideas fantásticas habrán pasado por vuestra mente al pensar en sor María Serafina, porque hasta que hice mención del noble caballero llegado a Worcester, con el corazón destrozado por su pérdida, estábais decidida a permitir su fuga Por consiguiente, no es el hecho de los votos quebrantados, sino la idea de que Serafina se casara con el valiente cruzado, lo que ha despertado vuestra ira.

La Priora estaba silenciosa. Enfriábase su cólera al verse envuelta por el helado manto del descubrimiento que acababa de hacer de sí misma y del desdén que por sí misma sentía.

Parecíale que las cariñosas palabras del Obispo expresaban la verdad mucho más correctamente de lo que él mismo se figuraba, porque la idea de que Hugo debiera consolarse con alguna alocada, vanidosa e indigna Serafina, le había causado enorme pena.

Sin embargo ¿cómo podía ella, siendo la causa de la desesperación del caballero, privarle del consuelo que pudiese encontrar con el amor de otra?

Repentinamente la Priora se arrodilló a los pies del Obispo y dijo con humildad:

Perdonanme, reverendísimo Padre, hice mal al irritarme

Simón de Worcester extendió la mano y la Priora besó el anillo. Cuando retiraba sus labios de la piedra preciosa, vió que era de color sangre y brillante como el jugo de maduras uvas en un cubilete.

El Obispo dejó nuevamente su birreta sobre la mesa y sonrió cariñosamente a la Priora cuando ella se levantaba para sentarse de nuevo.

—Bien hicisteis en enojaros, hija mía—dijo;—no estabais irritada conmigo ni con el valiente cruzado, así como tampoco con la alocada Serafina. Vuestra cólera fué excitada, inconscientemente, por un sistema o método de vida contrario a la naturaleza y, por consiguiente, distinto por completo de la voluntad de Dios. He tenido muchas veces grandes dudas acerca de esos votos de celibato perpetuo, pronunciapos por las mujeres. Para los hombres es difícil. Si al poder creador de un hombre se le niega su natural funcion, ello le excita a acometer grandes empresas y le mueve a realizar delicadas fantasías, creaciones de su cerebro e hijas de su intelecto. Si no perpetúa su imagen en valerosos hijos y hermosas hijas, deja, por lo menos, su sello en la vida de otros muchos modos, a la vez valerosos y bellos. No ocurre así con las mujeres, porque no puede ser, dada la naturaleza de las cosas. Me parece que esos eventos tendrían mucha más utilidad si fuesen escuelas desde las cuales se pudiera mandar al mundo a las mujeres para que fueran buenas esposas y madres en vez de ser, como ahora, casas-almacenes llenas de tristes muestras de los ejemplares de los grandes propósitos de la naturaleza deliberadamente inmaturos.

Había desaparecido ya la mirada juvenil y alegre de los ojos del Obispo, que eran severos y escrutadores; sin embargo, no miraba a la Priora mientras hablaba.

El asombro se advertía más que

M.E.C.D. 2016

LA ESPAÑA DE HOY

JUVENTUD INERTE

(Para el DIARIO DE LA MARINA)

Mi vieja sospecha ha tenido en la vida española una lamentable comprobación. Para la política, para la vida pública, para la ilusión civil, esta juventud actual es una juventud inerte. Lo cual equivale a decir que no es tal juventud. En todo lo demás—ingeniería, arte, química, arquitectura, afán de empresas, anhelo de cultura, curiosidad viajera, fe en España, intensidad de trabajo—puede decirse que hallamos una espléndida juventud española. Pero, ¿en política? Nada.

Vienen a la memoria aquellas palabras de Ortega y Gasset que hace poco reproduje: "Es el momento para que broten nuevos ideales políticos. Y sin embargo... ¡ya ve usted! Los intelectuales del campo radical, repiten cosas demasiado sabidas y demasiado viejas. En cuanto a los otros, se trata de cabezas que duermen desde hace tres centurias".

Sería difícil probar que la nueva política, personificada en el General Primo de Rivera, ha ganado el alma de las juventudes de España. Enormes masas jóvenes, se mantienen al margen de las actividades públicas, conformes con dejar que vaya pasando el tiempo y con que los días se sucedan melancólicamente. Ni siquiera son enemigas del régimen actual; eso equivaldría a tomar una actitud, a empuñar una lanza. Pero, no. Esas juventudes observan en lo política la misma actitud resignada y escéptica que los ancianos desilusionados.

En los extremos radicales—séannos o no gratos—hallamos al menos un empeño, un denuedo romántico. Hay unas cuantas almas en tensión. Existen personas capaces de sacrificarse. En torno al Directorio o Gobierno de Primo de Rivera, se alza la "Unión Patriótica". No es este un organismo para jóvenes. La juventud está en él ausente.

¿Y todos los demás? ¿Qué es de los que no corresponden al programa de la "Unión Patriótica" ni se han incorporado al movimiento extremista de carácter republicano? Sencillamente, duermen. Frecuentemente, cuando da uno con algunos jóvenes de esos a que vengo aludiendo, quisiera increparles. Pero ellos se cubren del reproche diciendo: "No es posible hacer nada; no nos seguiría nadie. Y probablemente, no nos tolerarían ni el uso de la palabra". Así, a primera vista, el argumento parece decisivo. Pero luego se piensa en que no han dado la menor muestra de actividad, que no han intentado absolutamente nada, que no han lanzado sobre el país una sola inquietud, que no se han molestado en trazar ni la primera línea de un programa, y se advierte que todos los alegatos no pasan de ser pretextos bastante ridículos.

Quizá constituya un error en la política del Directorio no haber tolerado la formación de un gran partido joven, ajeno al Gobierno, libre de toda influencia oficial, que hubiese recogido los anhelos generosos del alma de España y les hubiese dado forma de programa político.

Probablemente, si se hubiera, no ya tolerado, sino incluso alentado, una amplia disputa civil, muy española, a los jóvenes que nada tienen que ver con el antiguo regimen ni con los antiguos partidos, existiría hoy en el horizonte una solución más o menos cercana para resolver el problema de la sucesión de este Gobierno y de la Unión Patriótica. Error, repito, parece en las alturas del Gobierno el no haber abierto ese cauce a la nueva generación española. Pero junto a ese error, hay que anotar la atonía, la cobardía de muchos jóvenes, que se encuentran muy bien avenidos con su alejamiento de la política, y esperan a que el tiempo o la Providencia resuelva todos los problemas de España.

Yo no sé cómo habrá de curarse este mal, ni si habrá de encontrar remedio. No se adivina, por el momento, ningún movimiento que sea capaz de congregar a las masas juveniles de España en torno a un ideal común. He ahí, de toda la vida pública de España, el único hecho que me parece envolver un peligro gravísimo; no uno de esos peligros inmediatos, que por su cercanía a nuestros ojos más que por su propia importancia, se nos antojan terribles; sino un peligro que toca a la entraña misma del porvenir de España, a lo más hondo de esa entraña vitalísima.

Manuel Aznar

Madrid, 14 de Noviembre de 1926.

CON LA ACTITUD CONCILIADORA QUE HA ADOPTADO EL CUERPO DE ARTILLERIA, SE JUZGA DESPEJADA LA SITUACION

Se anuncia que todos los jefes y oficiales de dicha arma, destacados en Barcelona han solicitado ya su reingreso en el Cuerpo, habiendo manifestado el gobierno que no habrá crisis, ni siquiera parcial

EL CONSULADO DE CUBA EN MADRID RECAUDA 108.000 PESETAS

El Conde de Colombi se ha dirigido a nuestra redacción en Nueva York participando la salida de la excursión de intelectuales que va a divulgar las bellezas de Andalucía en los Estados Unidos

MADRID, Noviembre 30. (U. P.)—Con la actitud conciliadora adoptada por el cuerpo de Artillería solicitando su reingreso, a la que responde el Gobierno obrando con la mayor prudencia, considera el general Primo de Rivera que quedará despejada la situación política y tranquilizados los ánimos en todo el país.

En Barcelona han solicitado reingreso todos los jefes y oficiales de Artillería de dicha guarnición, según anuncia hoy la Capitanía General de la Ciudad Condal.

Algunos periódicos, entre ellos "El Debate", dicen que a pesar de las opiniones malévolas, no puede ocurrir ni siquiera una crisis parcial, por ser enemigo el jefe del Gobierno de quitar y poner ministros.

Insiste en pedir la Asamblea Nacional por haberse deliberado ya ampliamente acerca de ese asunto por todos.

Espera "El Debate" que el año 1927 empezará para España con la novedad política que representa la Asamblea Nacional Consultiva, con lo que se dará un gran paso de avance hacia la normalidad.

EL CONSULADO DE CUBA EN MADRID HA RECAUDADO 108.000 PESETAS PARA LAS VICTIMAS DEL HURACAN DE CUBA

MADRID, Diciembre 1º.—(Miércoles). — (U. P.) — La Cámara de Comercio de esta capital se ha suscrito con la suma de mil pesetas a favor de los damnificados por el ciclón que pasó por Cuba recientemente.

El Consulado de Cuba ha recaudado hasta ahora la cantidad de 180,500 pesetas.

EL GOBIERNO ITALIANO CONDECORA AL MINISTRO DE FOMENTO DE ESPAÑA

MADRID, Noviembre 30.—(U. P.)—El Gobierno italiano ha concedido la Gran Cruz de la Corona de Italia al ministro de Fomento del Gabinete español, Marqués de Guadalhorce.

REGRESAN A ESPAÑA LOS OFICIALES QUE FUERON AL CONCURSO HIPICO DE NUEVA YORK

NUEVA YORK, noviembre 30. (A. P.) A bordo del vapor "Chicago" regresarán mañana a España, después de haber tomado parte en el concurso hípico internacional que tuvo lugar en Madison Square Garden, los tres oficiales españoles de caballería Don Emilio López de Letona, Don José Cabanillas Prosper y el Marqués de los Trujillos. Los tres oficiales mencionados, durante su estancia en ésta, fueron sumamente agasajados por los miembros de la colonia ibera. Su actuación en el Garden, que fué brillantísima, causó admiración sincera por parte de los jinetes rivales.

EL VIAJE DE LOS ATENEISTAS SEVILLANOS A NUEVA YORK

NUEVA YORK, noviembre 30. (Zárraga, desde nuestra Redacción en el Hotel Alamac, Broadway and 71st. Street.) El presidente del Ateneo de Sevilla, Conde de Colombi, se ha dirigido a la redacción del DIARIO DE LA MARINA en Nueva York para comunicarnos la salida de la excursión de intelectuales que, como anunciamos hace días, se dispone a visitar los Estados Unidos en breve viaje de divulgación de las bellezas y del arte de Andalucía.

Los excursionistas saldrán en la próxima semana a bordo del "Manuel Arnus" proponiéndose pasar en Nueva York toda la segunda quincena de este mes. Los medios de que se valdrán para su labor de propaganda serán conferencias, películas cinematográficas, cuadros, esculturas, objetos artísticos industriales de toda índole, tarjetas postales, y hasta se proponen organizar una pequeña exposición.

Al dirigirse a nosotros nos piden que les orientemos y les pongamos al habla con algunas entidades y corporaciones norteamericanas a las cuales pueda interesar la patriótica misión de los ateneistas sevillanos, quienes, naturalemnte, contarán con toda nuestra entusiasta cooperación.

CLAUSURA DEL CONGRESO DE URBANISMO

MADRID, noviembre 30. (U. P.) En la sesión de clausura del Congreso de Urbanismo se pronunciaron varios discursos, tratándose en uno de ellos de la arquitectura española en México durante la dominación española.

También se trató de la labor que debe realizar España para que el hispano-americanismo cristalice.

SUBVENCIONA ESPAÑA A LA INDUSTRIA ALGODONERA

MADRID, noviembre 30. (U. P.) El Gobierno ha acordado destinar un crédito de 150,000 pesetas a la campaña algodonera, otro de 40,000 pesetas a la adquisición de máquinas para dicha industria fabricadas en los Estdos Unidos y un tercer crédito a subvencionar a los cultivadores del algodón.

CHOCA EL TRASATLANTICO "INFANTA ISABEL", AL ENTRAR EN EL PUERTO DE B. AIRES, LLEVANDO 1100 PASAJEROS

BUENOS AIRES, noviembre 30. U.P.—A la entrada de este puerto chocaron hoy el trasatlántico español "Infanta Isabel de Borbón" y el vapor mercante inglés "Barón de Inchape", con el consigiente pánico para los 1100 pasajeros del primero.

El "Infanta Isabel" resultó con tres planchas de acero abolladas, siendo necesario llevarlo a una parte baja de la bahía y embarrancarlo. Cinco horas más tarde siguió el "Infanta Isabel" al puerto sin más contratiempos. El vapor inglés no sufrió daños.

El trasatlántico llegaba de España, y traía a su bordo al nuevo embajador hispano en la Argentina, don Antonio de Zayas y Beaumont, duque de Amalfi, el cual presentará la semana próxima sus credenciales al Presidente Alvear.

NOTICIAS DE LA TERMINAL

POR LA ADMINISTRACION DE LOS UNIDOS SE CONCEDE EXENCION DE FLETES PARA ENVIAR EFECTOS A LOS DAMNIFICADOS

El Contador de la Cruz Roja Cubana, entidad que hará el envío, realizó las gestiones necesarias, que fueron coronadas por el mejor éxito.—Movimiento de pasajeros y trenes en la Terminal

LOS SUPERINTENDENTES ESCOLARES DE ORIENTE Y MATANZAS

Procedente de Santiago de Cuba llegó ayer el doctor Heliodoro García Rojas Superintendente de Escuelas de Oriente en comisión Especial. El viaje del doctor García Rojas obedece a la enfermedad de su hijo. En la Estación Terminal le esperaban un buen número de amigos y familiares.

MR. PEARSON

El Superintendente de la División Cuban Central de los F. C. Unidos, señores H. Pearson llegó de Sagua ayer para asistir a la reunión semanal de Superintendentes.

REGRECO MR. MACRAE

Ayer regresó de su inspección por el Distrito Habana en lineas del Oeste el señor D. M. MacRae Administrador General de los Ferrocarriles Unidos, al que acompañaban el señor Sketch Administrador General Auxiliar, el Jefe de Tráfico señor G. Humbert, el Superintendente del Distrito Artemisa y otros señores oficiales.

INSPECTORES DE INSTRUCCION PUBLICA

Regresó de Trinidad la señorita Consuelo Machado inspectora de la Secretaría de Instrucción Pública y e ltambién inspector escolar provincial de Matanzas. señor Juan de Juan.

EL SUPERINTENDENTE ESCOLAR DE MATANZAS

E lSuperintendente Escolar de la Provincia de Matanzas doctor Armando Muñoz, estuvo en la Secretaría de Instrucción Pública ayer entregando cantidades remesadas a dicha Superintendencia por varias Juntas de Educaión par socorrer a los damnificados por el ciclón.

ALVARO SANCHEZ BATISTA

Ayer llegó del central "Senado" del que es condueño, el hacendado Alvaro Sánchez Batista.

DEL CONGRESO FERROVIARIO

Regresaron ayer de Santiago de Cuba donde asistieron en Comisión de la Delegación Número Dos de la Hermandad Ferroviaria, el Presidente de dicha Delegación conductor de Viajeros de los F. C. Unidos Antonio González, los señores Aurelio Nuñez y Miguel Angel Delgado, también conductores de los mismos ferrocarriles, el señor Ciro Quintana Secretario de la referida Delegación y el señor Castañeda.

Bien impresionados de la unidad y entusiasmo que reinó en dicha reunión

TREN EXPRESO LIMITADO

Por este tren llegaron ayer de Santa Clara los represntantes a la Cámara Octavio Borrero y Manuel Capestany éste último acompañado del Comandante del Ejército Republicano Chino Luis Sen; de Nuevitas regresó el señor comandante del Ejército Nacional Arquímides Méndez llamado a dicha localidad por el sensible fallecimiento de un familiar muy allegado y también llegaron por este tren Félir Muñoz, el comandante del Ejército Nacional Rogelio Jimenez, Félix Muñoz, Alberto Sanson, Guillermo Martinez, Ignacio Gispert y señora; José Nogues; Eugenio González y familiares; J. Scher Eiber; José Urgelles, Humberto Trista; Jorge Suárez y familia; Eladio Ponte; Salustiano Martinez.

TREN A GUANE

Por este tren fueron la doctora Cecilia Cartaya, José Rubín; Gonzalo Nobas y su hijo Gonzalito; Matías Fernández Fuertes.

VIAJEROS QUE LLEGARON

Por distintos trenes ayer mañana llegaron Alberto Fajardo, doctor Lorenzo Arrechea, Julio Velis, Carlos Becomo; Pedro Quirós; Nicolás Noyola; el alcalde de Pedro Betancourt Leonardo Loynaz; la señora Piedad Cueto viuda de Rodriguez, Aurelio González, José Villarreal, la señora Francisca Alvarez de Herrera y su hija Blanquita, Vicente Méndez, Pedro Bernal.

VIAJEROS QUE SALIERON

Fueron por distintos trenes José Alonso, Rafael Quintana Jefe de la estación de Havana Terminal de Cristina acompañada de familiares, la señora Candelaria Commendador viuda de Alvarez, Primo Grande, Cándido Calvo, los pagadores de los F. C. Unidos J. R. Prado y J. Peraza, Mr. Oppenheimer y señora, Gerardo Jenser, Mario Blanco, Manuel Iglesias de la Horta, Cristobal Jorrín, Francisco Argüelles, Juan de la Hoz.

EL ADMINISTRADOR DE LA ADUANA DE CARDENAS

Ayer regresó a Cárdenas el comandante del E. L. Francisco Diaz Argüelles, Administrador de la Aduana de aquel puerto.

TREN A SANTIAGO DE CUBA

Por este tren fueron a Manzanillo señorita Francisca Peruzzo: a Sagua la Grande la señora Leticia Martell de Miranda y su hijo Melchor, doctor José Madrazo, Pedro Estacholi: a Camagüey Miguel Angel Fuentes; a Cárdenas señora Francisca Madruga de Gutierrez, José A. Salas; a Santiago de Cuba Frank Chile y Guillermina Browman, Sor Juana Fancoll y dos madres del Sagrado Corazón de Jesús; a Santa Clara el comandante del Ejército Nacional Rogelio Jimenez, Francisco Coello; a Colón el representante a la Cámara doctor Andrés Trujillo Macagua Julián Rodriguez; a Matanzas Manuel Brande; a la Esperanza José Ledo y sus hijas Pura y Consuelo, Serafín Rojas; a Morón Miguel González.

EL CORONEL CALDWELL

Regresó al central "Tinguaro" que administra el coronel John Caldwell, Presidente del Consejo Territorial de Veteranos de la Independencia de la provincia de Matanzas.

EL JEFE DE HIGIENE INFANTIL DE MATANZAS

Regresó a Matanzas el Jefe de Higiene Infantil de aquel Hospital doctor Miguel Beato, le acompañaba su señora.

EL DR. LA PUERTA Y LA CRUZ ROJA

El distinguido doctor Ramón A. de la Puerta, Contador de la Cruz Roja Cubana, siempre activo y luchador, le hemos visto todo el dia de ayer realizando gestiones en la Administración General de los Unidos, para obtener como ha obtenido, concesión de fletes para una gran cantidad de efectos en ropas, que con destino a los damnificados del Término de Pedro Betancourt, ha acordado remitir el Comité Ejecutivo de la Cruz Roja, despues de un informe que a dicho Comité remitiera el Dr. La Puerta, a virtud de una carta que el señor Leonardo Loinaz, prestigioso y popular Alcalde reelecto de aquel Término escribiera a la Sociedad por conducto del Dr. La Puerta. Nos enteramos que tan activo funcionario embarcará a Pedro Betancourt el próximo jueves para organizar en aquella Villa los Comités Locales de Caballeros y de Damas de la Cruz Roja Cubana, que llevarán a efecto el reparto de los efectos embarcados. También sabemos que el Dr. La Puerta y el Comité Ejecutivo se sienten muy satisfechos por la correctísima aptitud que el señor Administrador General de los Controlados Ma-Red ha tenido para la Institución, concediendo lo que se solicitaba de poder remitir a las Zonas damnificados lo que para aliviar a sus moradores envia la Cruz Roja Cubana.

EL ADMINISTRADOR DE LA ADUANA DE NUEVA GERONA

Ayer regresó a Isla de Pinos (Nueva Gerona, el administrador de la Aduana de aquel puerto Rogelio Fernández.

EL CAPITAN GUTIERREZ BALMACEDA

Anoche regresó a Isla de Pinos el capitán del Ejército Nacional Pedro Gutiérrez Balmaceda, Jefe de aquel Puerto del Presidio Modelo.

RECIEN CASADOS

Llegaron de Bayamo los jóvenes Andrés Mena y Eulalia Feijo que procedentes de tomar el tren para esta, contrajeron matrimonio, viniendo a esta a pasar los primeros dias de su boda.

TREN DE SANTIAGO DE CUBA

Llegó este tren a su hora traido por el máquinista Rafael Pérez y el conductor Rogelio Menéndez y por el: de Coliseo Leon Crespo; de Sagua la Grande José Martorell y señora; de Rancho Veloz las señoras Mercedes Balceiro de Tapia y Maria Teresa Vila de Fernández; de Guantánamo José Manuel Beltrán; de Manzanillo Rafael y Marcelino Fernández; de Esperanza señora Vivina Mesa y su hijo Yayo; de Cienfuegos José Larcada; Manuel López; de Mata Armando Pérez y señora; de Matanzas el coronel Victor de Armas, las señoritas Escoto, José Beguiristain y señora; de Colón señorita Edelmira González, Alfredo Martinez; de Trinidad Rafael Alfonso representante a la Cámara; de Santo Domingo Miguel Espino; de Sancti Spíritus Agustín Cañizares y familia.

A ISLA DE PINOS

Fueron ayer a Isla de Pinos Jesús García Presidente de la Junta de Educación de aquel término, Segundo Luna, Fernando A. Robleño.

TREN A PINAR DEL RIO

Por este tren fueron a San Cristóbal Agustín Sánchez; al central "Andorra" Miguel de Durañona; a Pinar del Rio, Avelino Redondo, doctor Alfonso Roig Decano del Colegio Notarial de aquella ciudad, Julio Hernández, Juan Quirós Administrador del National City Bank en aquel lugar; a San Diego de los Baños doctor Rafael Molina; a Artemisa José Saez y señora; a Los Palacios Amado Cardama.

PASAJEROS DE LA CORUÑA PARA LA HABANA

CORUÑA, noviembre 30. U.P.—En el vapor "Alfonso XIII", han embarcado en este puerto para la Habana, los pasajeros de primera clase Ramón Canoura y tres hijos; Vicente Durán; Consuelo Rodríguez; Antonio Lago, Cándido Souto, Vicente Aguilar, Luis Conde, Felipe Vallés, Jesús Pulido; Ricardo Arenal; Elisa Fonte; Onofre Alvarez y Pedro Dalmau. Y los de segunda: Amaro Sanjurjo; Manuel González; Antonio Soulo; Antonio Vázquez; Emilio Gil; José Abelleiro; Jesús Vázquez; Fidelina Rodríguez y su hijo Manuel; José Pereira; Fidel Muiño; Jesús Pérez; José García; Manuel Acevedo; Cándido López; Manuel Duro; José Moreno; Laura Escribano y su hijo Oscar; José López; Pilar Torre y Carmen Torre.

SE CONOCEN YA LOS NOMBRES DE LOS ACADEMICOS REGIONALES QUE FORMAN PARTE DE LA REAL ACADEMIA ESPAÑOLA

Entre los nombres de los futuros académicos figuran los de Narciso Oller, Eugenio D'Ors, Ruida y Escofet, catalanes; los gallegos Macías, Cotarelo y R. González, valencianos y mallorquines

COLEGIO MAYOR PARA HISPANO-AMERICANOS Y ESPANOLES

Ayer fué recibido en audiencia especial por el Rey Alfonso el residente general francés M. Steeg, el que salió ya para París. Un delegado obrero mejicano, a estrechar relaciones en España

MADRID, noviembre 30.— (AP). Continúa siendo objeto de comentarios la reforma que acaba de hacer el Gobierno en los estatutos de la Real Academia Española.

Consideran algunos que entre los nuevos representantes de las lenguas españolas deberían venir suramericanos, que trajesen a la Academia neologismos y localismos de todos los países donde se habla la lengua castellana, evitando su desaparición en los mismos mediante la incorporación a nuestro idioma de la savia nueva y pujante de los países ultramarinos.

Entre los nombres de los futuros académicos figuran los catalanes Narciso Oller, Eugenio D'Ors, Ruida y Escofet, los gallegos Marcelo Macías, Armando Cotarelo y Rodríguez y González, los valencianos Bernardo Morales y San Martín, los mallorquines Mosen Alcover y Pompeyo Fabra.

No se han citado los nombres de los probables académicos vascongados a causa de carecer esa región de literatura moderna.

BARCELONA APLAUDE LA IDEA DE CREAR ACADEMICOS REGIONALES

MADRID, noviembre 30. (AP).-El Presidente de la DiputaciNn Provincial de Barcelona dirigió hoy un telegrama al general Primo de Rivera, felicitándole por su afortunada y patriótica iniciativa de completar la Real Academia Española con nuevas secciones que representen a los distintos idiomas de España.

EL REY ALFONSO RECIBE AL RESIDENTE GENERAL DE FRANCIA EN MARRUECOS

MADRID, noviembre 30. (AP).—Hoy llegó a esta capital procedente de Tetuán el residente general francés en Marruecos M. Steeg, siendo recibido en la estación del Mediodía, por el embajador francés y gran número de autoridades.

M. Steeg hizo varias visitas a los ministerios y más tarde fué recibido en audiencia especial por el Rey Alfonso.

Almorzó M. Steeg en la Embajada francesa asistiendo al almuerzo el general Primo de Rivera, los ministros de Estado, Guerra y Marina, y el Director general de Marruecos general Gómez Jordana.

Después del almuerzo, el ministro de Estado, señor Yanguas manifestó a los periodistas que no se trató durante la comida de nada importante, a causa de que las cuestiones ambos gobiernos se discutieron en la entrevista celebrada por M. Steeg y el alto comisario de España, general Sanjurjo, en Tetuán.

El residente general francés salió esta misma tarde para París.

LA VISITA DEL RESIDENTE FRANCES TEEG A TETUAN Y A MADRID SIGNIFICA LA LIQUIDACION DE LA OBRA MILITAR HISPANO-FRANCESA EN LA ZONA MARROQUI

MADRID, noviembre 30.—(U. U.)—En la zona del protectorado español en Marruecos y en toda la península, especialmente en esta capital, se considera de la mayor importancia la entrevista que ha celebrado en Tetuán el residente general francés M. Steeg y el alto comisario de España en Marruecos, general Sanjurjo, por estimarse que representa la liquidación de la obra militar hispanofrancesa sobre los límites de las zonas, reflejando, además el robustecimiento de la cordialidad francoespañola. El residente general francés se mostró muy satisfecho de la situación política y de la tranquilidad que reina en la zona española.

Por otra parte, las autoridades militares españolas se han incautado de diez y ocho mil duros pertenecientes al cabecilla rebelde El Jeriro, que perdió la vida recientemente en un encuentro.

Además, los despachos de Marruecos dan cuenta que se han sometido a las autoridades españolas varios prestigiosos caídes de las cabilas de Gorfas y Beni Aris, habiendo ofrecido hacer entrega de todo el armamento que poseen.

También anuncian que se encuentra gravemente enfermo un primo del cabecilla rebelde Abd-el-Krim, Soliman El Jetabí, moro leal que cooperó en el avance de las tropas españolas sobre Alhucemas. Durante la guerra fué enemigo irreconciliable de Abd-el-Krim, el cual le llegó a despojar de sus mujeres y bienes.

Finalmente, el parte oficial de las operaciones en Marruecos consigna lo siguiente:

"A consecuencia de los recientes avances y de la gestión política, se han presentado en la oficina de la intervención de Rokbagozal, los cabecillas Siempdal y Uuldsied, en representación de su hermano Sid-Abd Eselam, de Tagusart. Se han sometido treinta notables de Chorfas y Beni Aros. Se le ha concedido el aman a dicha cabila, procediéndose a reorganizarla.

"En Rabat, diez y siete familias de tribus disidentes han hecho su presentación y sumisión ante las autoridades francesas".

EL ENTIERRO DEL PRESIDENTE DEL TRIBUNAL SUPREMO

MADRID, noviembre 30. (AP).—El entierro del Presidente del Tribunal Supremo señor Tornos, ha constituído una gran manifestación de duelo, asistiendo el general Primo de Rivera, varios ministros, el nuncio de su Santidad, los ex-ministros Cierva, Figueroa y Suárez Inclán y gran número de jueces y magistrados.

El féretro iba escoltado por un escuadrón de la Guardia Civil.

CONTINUAN LAS LLUVIAS EN ESPAÑA

MADRID, noviembre 30. (AP).—El Observatorio Meteorológico anuncia que continúan las lluvias en algunas provincias incluso en Madrid, donde está nevando. La temperatura máxima fué de 16 grados en Málaga y la mínima de 4 en León. La máxima y mínima en Madrid fueron 5 y 2 grados respectivamente.

VISITAN AL MINISTRO DE ESTADO LOS DELEGADOS ARGENTINOS

MADRID, noviembre 30. (AP).—El ministro de Estado señor Yanguas recibió hoy al Embajador de la Argentina, a quien acompañaron los delegados de dicha nación al Congreso Ibero-Americano de Aeronáutica, que acaban de regresar de Marruecos.

EL HISPANISMO DE LAS ISLAS FILIPINAS

MADRID, noviembre 30. (AP). El periódico "Informaciones' publica un artículo elogiando el hispanismo de Filipinas. Dice que a España le interesa sobremanera conservar y estrechar todo lo posible las relaciones entre la metrópoli y la antigua colonia, agregando que los escritores españoles siguen con todo interés cuanto se hace en Filipinas en pro de su independencia.

CREACION DE UN COLEGIO MAYOR EN VALLADOLID

VALLADOLID, noviembre 30. —(AP).— La Universidad de Valladolid piensa crear, conforme a las recientes disposiciones del Gobierno, el primer Colegio Mayor en el edificio de San Gregorio, que es ámplio y a propósito para residencia y clases de los estudiantes ibero-americanos y españoles.

MARCHA A ESPAÑA UN DELEGADO OBRERO MEXICANO

CIUDAD MEXICO, noviembre 30. (SR).— El señor Manuel Alfaro ha sido designado por la Federación de Sindicatos del Departamento Federal, como delegado de estas agrupaciones, ante las organizaciones obreras de España, con las cuales quieren los trabajadores organizados mexicanos estrechar sus relaciones de amistad. Lleva además el señor Alfaro la misión de hacer un estudio minucioso del desenvolmiento e historia del movimiento obrero español.

DE HACIENDA

TRANSPORTE TERRESTRE

AYER VENCIO EL PLAZO DE PAGO VOLUNTARIO

El director del Fondo Especial de Obras Públicas, nos informó en la tarde de ayer, que a las doce de la noche del día 30 de noviembre había vencido el plazo voluntario para el pago de transporte terrestre.

Desde hoy día primero de diciembre, los inspectores de dicha Dirección procederán a detener y conducir a los Fosos municipales, todo vehículo que carezca de chapa de circulación correspondiente al año 1926-1927.

También desde hoy toda licencia de circulación estará gravada con un diez por ciento, o sea el recargo correspondiente por no haber pagado el impuesto dentro del plazo voluntario que señaló la Secretaría de Hacienda.

COLECTA PARA LOS DAMNIFICADOS POR EL CICLON

Como producto de la colecta hecha entre los empleados de la Sección del Uno y Medio por Ciento, en favor de las víctimas del ciclón del próximo pasado día 20 de octubre, se ha hecho entrega el sábado último, día 27, al señor Alfonso L. Fors, jefe de la Policía Judicial, designado tesorero-recaudador de las cantidades recolectadas para engrosar el fondo de auxilio a los damnificados por dicho huracán, de la suma de $629.54 (seiscientos veinte y nueve pesos con cincuenta y cuatro centavos) que equivale al Día de Haber con que cada uno de ellos contribuyera.

DEVOLUCIONES POR CONCEPTO DEL CUARTO POR CIENTO

J. B. Díaz y Cía., S. en C.	$ 10.11
Urrutia y Cía.	2.37
M. A. Balsinde	120.36
Cía. Azucarera Beathie ..	172.50
Gerald C. Smith	0.60
H. Upman	10.05
Godínez y Hno.	4.02
United Fruit Company ..	236.25
Cayetano Bouza	9.56
Pedro Rodríguez	124.63
Godwall Maceo	256.16
Almagro y Cía., S. en C. ..	358.30
Hershey Corporation	148.78
Valerio Pereda	8.24
Laureano Falle Gutiérrez ..	485.58
General Sugar Estates	102.87
Seiglie Sugar Company ..	361.52

DE GOBERNACION

ACUERDOS DE LA COMISION DE SUBSISTENCIAS

La Comisi6n de Subsistencias en la sesión de ayer adoptó los siguientes acuerdos:

Contratar en Isla de Pinos cien mil pies de madera para reconstruir 150 casas en aquella localidad.

—Solicitar cotización para 50.000 tejas francesas.

—Modificar las obras a realizar en el taller de despalillo de Bejucal, propuesta por la Directiva del Gremio de los obreros.

—Dar las gracias al Administrador de la Compañía de Vapores de Isla de Pinos por ofrecer el transporte gratis de materiales.

—Remitir a Isla de Pinos cien sacos de semilla de papas.

—Se conoció de la designación hecha por la Asociación de Almacenistas de Ferretería, en la persona de José Fernández, para que forme parte de la comisión receptora de materiales.

MAL ESTADO DE UN PUENTE

Los vecinos del término de Florida han dirigido una queja al Secretario de Gobernación, por el mal estado en que se encuentra el puente de la finca San Jerónimo, debido a las últimas lluvias.

Esta comunicación se pasó a la Secretaría de Obras Públicas por ser de su competencia

PENSION A UN POLICIA

Ha sido reconocido el derecho a pensión que tenía el vigilante retirado de la Policía de la Habana, señor Adolfo Varela González, de mil cienta y tres pesos anuales.

CARNET DE IDENTIFICACION

Una comisión de jefes y clases de la Policía Nacional estuvo en la Secretaría de Gobernación con el propósito de darle las gracias al Secretario, por las gestiones que está realizando para el establecimiento de la Cartera de Identificación, cuyos fondos irán a engrosar en la Caja de los Jubilados y Pensionados del Cuerpo.

NOTICIAS DEL MUNICIPIO

INFORMA EL ALCALDE AL PRESIDENTE DE LA CAMARA DE COMERCIO, QUE NO ES POSIBLE LA SUSPENSION DE APREMIOS

Expediente administrativo contra dos agentes de apremios y seis inspectores del departamento de Gobernación municipal Movimiento de personal del Municipio.—Licencias de anuncios

LA SUPRESION DE LOS APREMIOS

Confirmando nuestra información de hace pocos días, ayer se ha contestado por el Alcalde Municipal, señor Manuel Pereira al Presidente de la Cámara de Comercio, señor Carlos Arnoldson, que no es posible acceder a su solicitud relativa a dejar en suspenso la tramitación del procedimiento de apremio contra contribuyentes morosos por oponerse a ello el apartado tercero del artículo 236 de al Ley de Impeustos Municipales.

Esta consulta la ha evacuado el Alcalde, de conformidad con el oportuno informe del Jefe del Departamento de Impuestos, señor Francisco Benavides.

EXPEDIENTE ADMINISTRATIVO

El Alcalde ha designado al señor Arturo Mendoza, Jefe del Negociado de Licencias, de acuerdo con la propuesta del Jefe de Impuestos, para que en calidad de Juez instructor, inicie expediente administrativo contra dos Agentes de Apremios del citado Departamento y seis Inspectores del de Gobernación Municipal, que no concurren al trabajo sin causa justificada.

LAS CHAPAS PARA AUTOMOVILES

Ayer venció el último plazo voluntario dado por la Secretaría de Hacienda para pagar sin recargo las contribuciones por Transporte Terrestre.

Por este motivo, fueron numerosos los contribuyentes que concurrieron al Municipio a marcar sus vehículos, especialmente automóviles.

Fué necesario utilizar los servicios de la policía para ordenar el cordón de contribuyentes, que estuvieron hasta horas de la noche esperando poder satisfacer sus coutas contributivas.

DEL PERSONAL

Por el Alcalde, señor Pereira, se dictaron ayer los correspondientes decretos, en relación con estos cambios en el personal de la Administración Municipal:

Se dió posesión al señor Manuel Kelle y Tena, de la plaza de Oficial Tercero del Archivo General, de conformidad con resolución de la Comisión del Servicio Civil, cesando en dicho cargo el señor Tomás Aenlle, que paso a ocupar el de Escribiente del propio Archivo, qe desempeñaba el señor Kelle.

—Ha cesado en el cargo de letrado consultor el doctor Pedro Miguel de la Cuesta y Cárdenas, designándose en su lugar al doctor Teófilo González Radillo, que fué declarado cesante hace poco al ser repuesto por la Comisión del Servicio Civil el doctor Diego Jiménez.

—Fué declarado cesante el señor Santiago Daspert, mensajero, nombrándose para sustituirlo al señor Arturo Casanova.

—Ha sido nombrado ordenanza el señor Angel García y Fadraga, en plaza vacante por fallecimiento del señor Antonio Rampinelly.

—Para la plaza de sirviente que deja el señor Angel García, fué designado el señor Angel García García.

LAS LICENCIAS PARA ANUNCIOS

Ayer se recibió en la Alcaldía una comunicación del Secretario de Obras Públicas, indicando una modificación en la expedición de licencias para la colocación de carteles, anuncios y muestras industriales en lugares visibles de los edificios.

Expone el señor Secretario de Obras Públicas, que al igual que se hace con las solicitudes de licencias de obras, debe el Municipio enviar a aquel departamento las de anuncios de todas clases, para que sean estudiadas e informadas por el Negociado de Ensanche y Embellecimiento de la Habana, con el propósito de velar debidamente por el ornato de la población.

QUEJA DE LA HAVANA ELECTRIC

En días pasados la Havana Electric se quejó a la Secretaría de Obras Públicas, de qu ele faltaba el agua en sus talleres desde el día 26 del próximo pasado mes de octubre, líquido procedente de la antigua Zanja Real.

Para resolver el expediente que se ha iniciado con motivo de esta queja, la Secretaría de Obras Públicas interesa de la Alcaldía se le informe en qué condiciones está redactada la concesión hecha a la Havana Electric para utilizar el servicio de agua de referencia.

MULTAS

Por la Jefatura de la Policía Nacional se enviaron ayer a la Alcaldía 420 notificaciones de multas, procediendo 118 de la Sección de Tránsito, 84 de la Cuarta Estación, 65 de la Décima y el resto de las otras estaciones.

ASPIRANTES A CHAUFFEUR

Para ser examinados de chauffeur presentaron ayer sus solicitudes en la Alcaldía, los señores Pedro Yáñez y Pita, David Fernández y Rodríguez, Andrés Pérez y Méndez, Pedro V. de las Medinas y Guzmán, Félix Angulo, Alfredo Granado y José María Arias y Menéndez.

PARA RECIBIR AL GENERAL SOLANO

El señor Luis García y Díaz ha solicitado ayer autorización de la Alcaldía para organizar un recibimiento público al general Luis Solano, Ministro de Cuba en Centro América, que llegará a la Habana el día 2 del actual mes de diciembre, para trasladarse después a Montevideo, donde representará a nuestra República con igual cargo.

ANTECEDENTES

Varios Juzgados de esta capital, han solicitado ayer de la Alcaldía los siguientes antecedentes:

A nombre de qué persona aparece inscripto el automóvil chapa 9926, a qué industria se destina y si Ildefonso Moreno tiene título de chauffeur.

—Si tienen título de chauffeur los señores Restituto A. Miguel, Santiago Delgado y Mora y Julio Martínez y Zaldo.

—Si la línea de ómnibus denominada La Ideal, está inscripta en la Administración Municipal.

NO HUBO QUORUM

Ayer no pudo celebrar sesión ordinaria el Ayuntamiento

A las cuatro y media ocupó la presidencia el señor José Castillo, ordenando el pase de lista.

Solo trece concejades respondieron. Hacía falta n edil para completar el quorum.

RECLAMACION

El señor Joaquín Fernández Velasco, ha presentado escrito al Alcalde Municipal, reclamando el pago de $1.071.00 por concepto de alineación de la casa calle de Pi y Margall número 40, esquina a Habana, debiendo por tanto incluirse para ello en el próximo presupuesto ordinario de 1927 a 1928.

TRANSPORTE TERRESTRE

En el Negociado de Transporte y Locomoción, se inscribieron seiscientos cuarenta y dos vehículos de distintas clases, recaudándose por ese concepto conforme datos del Jefe de esa dependencia, la suma de 21.667 pesos.

Por tres diferencias correspondientes al pasado ejercicio se cobraron 110 pesos.

EL CONTINGENTE SANITARIO

Por el diez por ciento de la recaudación obtenida durante el mes de Octubre el Municipio pagó ayer al fondo del Contingente Sanitario, la suma de $68.104.38.

MENORES A GUANAJAY

Distintos jueces correccionales han dado cuenta al Alcalde de la remisión al vivac para su conducción a la Escuela Reformatoria de Guanajay, de los menores Antonio Alvarez García y Juan Madruga Cepero.

CAMION A LOS FOSOS

Por la policía de la segunda estación, se remitió a los Fosos Municipales, el camión número 6580, motor 89299, por carecer de título y circulación el chofer que lo conducía.

TRASPASO DE AUTOMOVILES

En el Departamento de Gobernación Mnicipal se legalizaron ayer los siguientes traspasos de atomóviles:

José Pérez a Manuel Bello y Hernández, un Ford, chapa 13830; Antonio Pérez a Oscar de la Cruz, un Ford, chapa 18044; José Fernández y Pérez, a Gillermo Someillán, un Chevrolet, chapa 4983; Empresa La Nacional a Empresa Lawton-Batista, el ómnibus chapa 19293; Paulino Vicente a Sebastián Palma, un Chevrolet, chapa 9602; Aurelio Cesáreo Heriberto López, un Chevrolet, chapa 11634; Constantino Insua a Oscar de la Cruz, un Ford, chapa 12006; Ernesto Carrasco a Rodolfo Varraz y Domínguez, un Estrella, chapa 10855; Manuel Gómez y Pérez a Jacobo Fernández y Fernández, n Scripp Booth, chapa 4588; José Rego a Gerardo Rodríguez, un Ford, chapa 17026; José María Morales y Cruz a Adolfo Olivas, un Chevrolet, chapa 8968; Pedro Alvarez Mena Corp. a Manuel García y Avila, un Ford, chapa 4182; R. Aguilar a Francisco Ayraola, n Ford, chapa 8012; Iglesias y Filio a Francisco Varela, un Ford, chapa 16155; Modesto Calderín a José González, un Chevrolet, chapa 206; Francisco Díaz a Francisco Beci, un Packard, chapa 3616; Roberto B. Peña a Bernardo García y Crz, n Estrella, chapa 8362; José Tomás Martínez a Enrique Villegas, un Chevrolet, chapa 2991; Vicente Delgado a Compañía del Auto Universal, un Ford, chapa 9521; Compañía del Auto Universal a Antonio Díaz y Sánchez un Ford, chapa 6660; Compañía del Auto Universal a Miguel Hernández, un Ford, chapa 10749; Albain Ribis a Stewart Auto Co., un Oakland, chapa 18825; Prudencia Torramilan a Idael Torres, un Chevrolet, chapa 10423; L. B. Ross Corp. a Benito del Campo, un Chevrolet, chapa 8026; Francisco Torres y Díaz a Andrés Villagran, un Ford, chapa 5072; José M. Arias a Eugenio Fernández, un Ford, chapa 10938; W. P. Boyant a Elisa McComack, un Ford, chapa 832; Enrique Almedo a Francisco del Valiente, un Buick, chapa 5332; Juan Armengol a Manuel Malver y Montalvo, un Chevrolet, chapa 11729; Consuelo Castro del Castillo a Avelino Rivas, un Chevrolet, chapa 10010; María Hernández Cartaya a Pablo O'Farrill, un Hudson, chapa 1248; The Merson y Herrera, un Ford, chapa 11424; Ernesto Carrasco a Carrasco y Peñalver, un Ford, chapa 10122; Roberto B. Peña a Carrasco y Peñalver, un Ford, chapa 10133; Ernesto Carrasco a Carrasco y Peñalver, dos Ford, chapas 11430 y 11432; José F. Leito Lana a Severiano Rodríguez y Santín, un Durant, chapa 11505; Antonio Saa Cambeiro a Carlos Rodríguez, un Dodge, chapa 11745; Simón Gómez a Jorge Batista y Quevedo, un carro de cuatro ruedas, chapa 3020; Frank Robins Co. a José Suárez y Suárez, un Autocar, chapa número 18164; Bartolomé Canalsma a Matilde Díaz y Rodríguez, un Ford, chapa 15509; El Almacén, S. A., a Francisco Noriega, un Ford, chapa 18405.

EL VAPOR "VEENDAM", SIN NOVEDAD

VAPOR VEENDAM, noviembre 30.—(Radio).—DIARIO, Habana.—Navegamos vapor Veendam bien, llegaremos viernes temprano saludamos familias amistades, Francisco Vallejo, José Campaneira, José Martín, Prudencio Fernández, Jr., Juan Condon y familia, Fernando Valdés y familia, Santos García, Vicente Menéndez y Florentino Fraga.

MUERE UN SOCIO DE LA FIRMA MORGAN

NUEVA YORK, noviembre 30.—(U. P.)—H atallecido hoy William H. Porter, socio de la firma J. P. Morgan and Company. La muerte ocurrió repentinamente, mientras Porter paseaba con su esposa, gozando aparentemente de buena salud. Le sobrevino un colapso cardiaco sin ningún síntoma anterior que lo delatara.

Las oficinas de Morgan anunciaron formalmente la muerte.

M.E.C.D. 2016