SECCION 1ª

EL TIEMPO
LA NOTA DEL OBSERVATORIO
ESTADO DEL TIEMPO
Véase en esta página

DIARIO DE LA MARINA

EDICION DE LA MAÑANA
INFORMACION CABLEGRAFICA MUNDIAL
POR NUESTROS HILOS DIRECTOS

SECCION 1ª

AÑO XCIV.—NUM. 330. El periódico más antiguo de Cuba LA HABANA, SABADO 27 DE NOVIEMBRE DE 1926.—SANTOS FACUNDO, PRIMITIVO Y VIRGILIO Acogido a la franquicia postal 28 PAGINAS.—5 CENTAVOS

ESPAÑA GANA EL GRAN PREMIO ENTRE TODAS LAS NACIONES EN LA EXPOSICION DE FILADELFIA

EN EL MES DE ENERO SERA PUESTA EN VIGOR EN CUBA LA NUEVA TARIFA ARANCELARIA

Han sido cuidadosamente estudiados y consultados a fin de no lesionar los intereses de los comerciantes

DIRECCION GRAL. DE ADUANAS

Esta rama de la administración será un organismo sólo técnico donde habrá escalafón y examen

Se da ya como resuelto por el Sr. Secretario de Hacienda, Dr. Enrique Hernández Cartaya, poner en vigor para el día 1o. de enero de 1927, los nuevos aranceles que han de regir en la República para el gran movimiento de importación de nuestro país.

Estos aranceles han sido cuidadosamente estudiados y consultados a fin de no lesionar los intereses de comerciantes, y asegurar además una vía uniforme en el funcionamiento de nuestras aduanas, una de las principales fuentes de ingresos de la Nación.

Como consecuencia de la promulgación de los nuevos aranceles, es también cosa resuelta ya la creación de la Dirección General de Aduanas, cuyo organismo tendrá un carácter técnico y que vendrá a resolver cuantas dificultades puedan presentarse en las aplicaciones de la nueva Ley aduanera.

Sus funciones serán o estarán encaminadas a ir desenvolviendo todos aquellos problemas que se presenten en la práctica y que no hayan sido previstos, pues hay que declarar que el Secretario de Hacienda, está animado de los mejores deseos de hacer compatibles los derechos y necesidades del fisco, con los intereses del comercio importador en general, y del público consumidor que sería en definitiva el perjudicado de mantenerse caprichosamente reglas que gravarían determinados artículos.

El Dr. Hernández Cartaya, desea unificar completamente la vida de las Aduanas de la República, y hacer desaparecer multitud de órdenes y disposiciones, muchas de las

Continúa en la página OCHO

EL TRIBUNAL DE GUERRA Y MARINA

Para el próximo mes de marzo es casi seguro que se cree el Tribunal Supremo de Guerra y Marina, que conocerá de todas las apelaciones que tengan que presentar los miembros de las fuerzas armadas de la República que se ven en el penoso caso de verse envueltos en las redes de la rígida Ley Penal Militar.

Este Tribunal Supremo de Guerra y Marina será integrado por siete miembros de alta graduación del Ejército y de la Marina, y al mismo tiempo dependerán de ese Tribunal los Auditores Militares.

Para poder pertenecer a ese Tribunal será preciso ser doctor en Derecho.

ES DE GRAN IMPORTANCIA LA NUEVA CLASIFICACION AMERICANA DEL TABACO

En Puerto Rico, Filipinas y Cuba la industria tabacalera quedará afectada por esta clasificación

SEIS CLASES, TIPOS Y GRADOS

El tabaco cubano, aunque no está en la clasificación americana resultará afectado indirectamente

WASHINGTON, noviembre 26.—(UP)—La industria tabacalera de Puerto Rico, Cuba, y las Islas Filipinas quedará afectada por el nuevo sistema de clasificaciones de los tipos para el tabaco norte-americano promulgado por el Departamento de Agricultura, según anunciaron hoy personas preeminentes de esa industria.

En la clasificación norteamericana, se le ha fijado un número al tabaco que se siembra en Puerto Rico, pero se ha omitido el tabaco de Filipinas. El tabaco cubano, como es natural, no aparece incluído en la clasificación norteamericana, pero resultará afectado indirectamente por el hecho de que los importadores de Norte América harán la casi totalidad de sus compras sobre la base de la clasificación norte-americana. Esta eventualidad puede ser ventajosa para Cuba si adopta la clasificación norte-americana o alguna similar.

Los funcionarios canadienses ya han indicado la intención de establecer una clasificación de acuerdo con la de este país, y los interesados en el movimiento de uniformidad pan-americana han solicitado datos acerca de su aplicación al tabaco que se produce en los países suramericanos.

La clasificación de referencia ha motivado también peticiones de datos oficiales y privados de Irlanda, Inglaterra, Italia, Rusia, Sur Africa, India y otros países. El interés extranjero tiene una doble finalidad: primera, el deseo de los compradores extranjeros de tabaco norte-americano de familiarizarse con la clasificación oficial; después, estudiar su aplicación al tabaco de su país que se compra por los importadores de los Estados Unidos.

Las principales organizaciones tabacaleras y cooperativas de los Estados Unidos tienen ya en uso el sistema, que se dice simplifica grandemente las prácticas comerciales. Los funcionarios confían que las exportaciones de tabaco de los Estados Unidos recibirán un gran estímulo. El sistema ha sido adoptado oficialmente por Kentucky, el primer estado productor de tabaco del país.

La clasificación de departamento de Agricultura divide el tabaco norte-americano en seis clases, que son: flue-cured (curado por el calor); fire-cured (curado por medio del fuego); air-cured (curado por el aire), tripa, banda y capa. Cada clase se subdivide en cuatro o seis tipos, que a su vez se subdividen en grados.

ESPAÑA GANA EL GRAN PREMIO ENTRE TODAS LAS NACIONES EN LA EXPOSICION DE FILADELFIA

FILADELFIA, noviembre 26. A.P.—El Comité de la Exposición Internacional Sesquicentenaria ha otorgado al Gobierno de España, el Gran Premio, por haber erigido el más bello de todos los edificios que representan en este Certamen a las naciones extranjeras. El Comité, que preside el señor Alberto Kelsey, concedió medallas de oro por la misma razón a los Gobiernos de la República Argentina y de Persia.

El dictamen de los jurados, que firman el señor Kelsey, el señor Juan Sinkler y Víctor C. Abel, dice así textualmente:

"España sola, entre todos los Gobiernos, está representada con verdadera distinción y arte. Su espíritu es la representación acabada del espíritu de la nación de más nobles tradiciones literarias y artísticas. Por esta razón, proponemos se le conceda el Gran Premio".

"Se debe conceder medalla de oro a la República Argentina por su elegante edificio, que tan gallardamente representa el espíritu de empresa que actualmente representa la vida de un gran pueblo.

"Al edificio persa, con su accesorios históricos, debe concederse asimismo medalla de oro, por su espléndida demostración del arte decorativo nacional".

EL PARTE DEL WEATHER BUREAU PARA HOY, SABADO

WASHINGTON, noviembre 26. (SR).—El pronóstico del tiempo para las próximas veinticuatro horas en las regiones que se citan a continuación, emitido por el Weather Bureau, es como sigue:

De Cabo Hateras a Cayo Hueso:—Vientos moderados fuertes del S. O. rodando al N. O. y generalmente buen tiempo.

Oeste del Golfo de México.—Vientos de moderados a frescos del N. O. y N. y buen tiempo.

Oeste dle Golfo de México.—Vientos moderados del N. al E. y buen tiempo.

Mar Caribe y Paso de los Vientos.—Viento moderados del N. E. y cielo parcialmente cubierto con probables lluvias locales sobre la porción Sur el sábado.

MITCHELL.

27 DE NOVIEMBRE

LA LUCTUOSA FECHA DE HOY

De recuerdo piadoso y no de otro carácter es la fecha que hoy se conmemora. Extinguidas las pasiones que dieron lugar al desarrollo de los luctuosos sucesos y depurados los hechos en el crisol de la historia, ni cabe dar a la fecha del 27 de noviembre otro carácter, ni cuadra a la actual generación otro género de homenaje a la memoria de las víctimas.

Quisieron nuestros legisladores que el día de hoy fuese de recogimiento, y así lo acordó el Congreso y sancionó el Poder Directivo. Quiere la voluntad popular que sea de peregrinación a la explanada de la Punta y al mausoleo del Cementerio, y más fuerte que el precepto legislativo es la voluntad del pueblo que en piadosa peregrinación, y aunque guardando una actitud solemne sin poderse sustraer al aspecto y peculiaridades de las grandes masas humanas, acude anualmente a ambos lugares.

A los diferentes actos que en conmemoración del 27 de noviembre se efectuarán hoy, se contraen las siguientes notas:

DIA DE RECOGIMIENTO PUBLICO NACIONAL

Hoy, día 27 de noviembre, es día de recogimiento público nacional, aniversario del fusilamiento de los Estudiantes de Medicina. Cesarán, por lo tanto, las labores de todos los planteles educacionales, públicos y privados, existentes en la República, de acuerdo con lo dispuesto en la Ley de 28 de noviembre de 1923, sobre la materia, publicada en la Gaceta Oficial del 31 de diciembre de dicho año. No obstante, no vacarán las oficinas públicas, ni se interrumpirá el movimiento del comercio, las industrias ni la agricultura; pero no se autorizarán ese día espectáculos que no sean conmemorativos del homenaje que dicha Ley establece.

EN LA NECROPOLIS

Junto al monumento donde descansan los restos de los estudiantes en el Cementerio de Colón, se celebrarán piadosos actos, teniendo lugar una misa solemne en la Capilla Central, estando la oración sagrada a cargo del Provisor del Arzobispado, doctor Manuel Arteaga y Betancourt, designado al efecto por Mons. Ruiz.

EN EL TEMPLETE DE LA PUNTA

En el templete levantado por el Ayuntamiento de la Habana alrededor del lienzo de pared que recuerda el lugar donde el fusilamiento tuvo lugar, se verificarán dos importantes ceremonias: una por la mañana, de carácter oficial, y otra por la tarde, que consistirá en una ofrenda floral hecha por los alumnos de las escuelas públicas, de las escuelas normales de la Habana, de planteles particulares y por estudiantes de la Universidad Nacional y del Instituto de Segunda Enseñanza de esta Capital.

Esta ofrenda floral será a la una y media de la tarde, habiendo publicado el DIARIO DE LA MARINA en su edición de ayer, la relación completa de los colegios y entidades diversos que han de figurar en la peregrinación.

VELADA DEL CLUB UNIVERSITARIO

Hemos recibido una atenta invitación del Comité Universitario 27 de Noviembre, para la velada que este organismo ha de verificar en la noche de hoy en el Aula Magna de la Universidad Nacional, en conmemoración del quincuagésimo quinto aniversario del fusilamiento.

En esta velada se observará el programa siguiente:

Himno Universitario. L. Casas. Banda del Estado Mayor.

Palabras de apertura por el señor Rector de la Universidad.

Oración, Poesía del estudiante Sopo Barreto, recitada por la señorita Emma Recio.

1o.—Andante del Cuarteto en Re. Tschalkowsky. (Para cuerdas)

2o.—Stenka Razine. Glazounoff. (Poema sinfónico). Por la Orquesta Filarmónica de la Habana, bajo la dirección del maestro y compositor Pedro Sanjuan Nortes.

Discurso por el Estudiante señor Manuel Gallol, en nombre del Comité Universitario 27 de Noviembre.

Marcha Fúnebre Inocentes. L. Casas. Banda del Estado Mayor.

Versos de Agustín Acosta, recitados por la señorita Emma Piñeiro.

Discurso de clausura por el doctor Evelio Rodríguez Lendián, Catedrático Titular de la Facultad de Letras y Ciencias.

Himno Nacional. Figueredo. Banda del Estado Mayor.

LAS ESCUELAS PUBLICAS

Respondiendo a una invitación del Comité Universitario 27 de Noviembre, los alumnos de las Escuelas Públicas concurrirán a la manifestación que tendrá efecto hoy por la tarde en memoria de los estudiantes de medicina fusilados en 1871.

Las escuelas públicas designadas son: Escuela 3, 4, 11, 12, 14, 24, 16, 27, 52, 68. Beneficencia y Práctica de la Universidad.

Se congregarán los escolares, a la una de la tarde, en el Parque de Maceo.

CONTRA EL AUTO PROCESANDO AL ALCALDE CUESTA

El doctor Evaristo G. Avellanal, defensor del señor Cuesta, ha presentado escrito de reforma

AUTO DEL JUEZ ESPECIAL

Se aducen a favor del Alcalde resoluciones del Tribunal Supremo que sientan jurisprudencia

EVARISTO G. AVELLANAL Y BANGO, representante y defensor del procesado señor José María de la Cuesta y Cárdenas, ante el Juzgado especial comparezco, en las causas números noveciento diez y ocho de mil novecientos veinticinco y mil ciento veintinueve de mil novecientos veintiseis, redicadas en el Juzgado de Instrucción de la Sección Primera por los delitos de desobediencia y malversación, y conforme a derecho digo:

Que, autorizado por los artículos doscientos once y doscientos diez y siete de la Ley de Enjuiciamiento Criminal, interpongo recurso de reforma contra el auto que declaró procesado a mi defendido, el señor José María de la Cuesta, Alcalde Municipal de esta Ciudad.

Y amparado, exclusivamente, en preceptos legales vigentes y en decisiones reiteradas de la jurisprudencia vengo a sostener, disintiendo en lo absoluto del parecer del señor Juez Especial, una tesis que es el fruto de una sincera convicción: la inexistencia de los delitos de desobediencia y malversación, que han dado origen al inicio del sumario primero y al auto de procesamiento después.

El delito de desobediencia está referido en la resolución que impugno a la cesantía de tres empleados municipales, Carlos Valdés Herrera, Anselmo Lozano Merino y Antonio Gil Niz, cuya reposición, a virtud de reclamación de los interesados, fué ordenada por la Comisión del Servicio Civil. Y el Juzgado relata los hechos que, a su juicio, han generado dichos delitos en los términos que, resumiéndolos en obsequio a la brevedad, transcribo a continuación:

(A)

Que Carlos Valdés Herrera, Oficial primero del Negociado de Registro Pecuario y Alcaldías de barrio del Departamento de Gobernación, fué declarado cesante en diez y siete de Julio de mil novecientos veinticinco, por supresión de plaza; que el interesado recurrió a la Comisión del Servicio Civil, la cual, por resolución de trece de Octubre de dicho año, ordenó su reposición, dentro de quinto día, en el cargo que había desempeñado o, en su defecto, en una de las plazas de igual categoría en el mismo Departamento; que en primero de Diciembre del propio año la Comisión del Servicio Civil reiteró al Al-

Continúa en la página OCHO

CONTINUA FIRME, PERO ENCALMADO, EL MERCADO DEL AZUCAR

NUEVA YORK, noviembre 26. U.P. El mercado azucarero estuvo hoy más encalmado. Los crudos se ofrecieron a 3.1|4 centavos la libra, pero no hubo gran interés de compra. Se anunció que la Warner había adquirido esta mañana 600 toneladas de Puerto Rico, entrega el 10 de Diciembre, a 4.90 centavos, igual a 3.1|8 centavos.

El mercado del refino abrió sin variación, cotizando todas las refinerías como al cierre de ayer, excepto Arbuckle y la Federal, bajando la primera sus precios a 6.20 y la Federal a 6.15. En las primeras horas de la tarde, el mercado recuperó dos o tres puntos debido a compras del exterior y a transacciones de los bajistas para cubrirse. Más tarde volvió a decaer la sesión y cerró de cuatro a cinco puntos más baja. Se cree que las ventas estuvieron influenciadas por la baja, pues las casas comerciales parecen estar satisfechas de los precios actuales y desean disponer de sus existencias.

En Londres había azúcares disponibles a 3.12 franco a bordo, según los cables ingleses. Se calcula que las refinerías del Reino Unido han comprado 90 mil toneladas de Cuba para Diciembre, Enero y Febrero y Marzo.

Las noticias de Java dicen que la Asociación de Productores había vendido 25.000 toneladas de azúcar blanco, para embarque en Abril y Mayo, correspondiente a la cosecha de 1927, a 18 florines o sea a 3.28 centavos primer costo.

LA SUBASTA DE LA CARRETERA

Serán admitidos como fianza para la misma, los certificados de los adeudos del Estado cubano

El doctor Carlos Miguel de Céspedes, ha dictado una importante Resolución, aclarando el Artículo 267 del Pliego de Condiciones de la Subasta de las Obras de la Carretera Central sobre la legal admisión de los Certificados de Adeudos al Estado, como garantía de los licitadores que pudieran presentarlos.

He aquí la citada Resolución:

VISTO el escrito presentado en esta Secretaría por los señores Arellano y Mendoza, en el que expresan su propósito de acudir nuevamente como licitadores, a la subasta de la Carretera Central que habrá de celebrarse el próximo día treinta, y al propio tiempo solicitan una aclaración del artículo 267 del Pliego de Condiciones aprobado para dicha subasta, en el sentido de que también sean aceptados como fianza definitiva, Certificados del Gobierno de la República de Cuba, de igual modo que son aceptados co-

Continúa en la página DIECIOCHO

812 NUEVOS CASOS DE PALUDISMO Y 329 DE TIFOIDEA

Por regla general se registran en la República, de ochocientos a mil nuevos casos de paludismo

ESFUERZOS INFRUCTUOSOS

Eficiente labor de la Secretaría de Sanidad para lograr en toda la Isla adecuado saneamiento

No obstante los esfuerzos que viene realizando nuestra Secretaría de Sanidad y Beneficencia para combatir, de acuerdo con todos los adelantos de la ciencia moderna, el paludismo en la República, resultan infructuosos. Las cifras oficiales facilitadas a la prensa arrojan casi el mismo porcentaje de otras épocas. Por regla general cada cuarenta días se registran en la Isla de ochocientos a mil casos nuevos. Y mientras tanto un enjambre de Inspectores Especiales recorren nuestro Territorio, visitan los más escondidos rincones de las provincias orientales—las más afectadas siempre por esta epidemia— dictan medidas severas, hacen obligatorio el uso de la quinina. Pero el mal continúa: cada diez días se nota el aumento de los casos o la disminución insignificante, comparando la cifra con la anterior.

El doctor Rensolí, Director de Sanidad, de acuerdo con el doctor Francisco María Fernández, Secretario del Ramo, estudia detenidamente este problema del paludismo en Cuba, y endémico desde hace años, y también la fiebre tifoidea, ésta última a pesar de que constantemente— y de ello hemos venido dando cuenta a los lectores del DIARIO— existe un grupo de médicos, cuya única misión es la de inmunizar las poblaciones.

EL PALUDISMO EN LA REPUBLICA

A nuestra vista tenemos un boletín epidemiológico, editado por la propia Secretaría de Sanidad, con datos oficiales respecto a las enfermedades contagiosas.

De ochocientos doce nuevos casos de Paludismo (801) ha tenido conocimiento oficialmente la Dirección de Sanidad en los últimos cuarenta días distribuídos en la forma siguiente en las seis provincias:

Pinar del Río: diez y nueve casos;

Continúa en la página OCHO

PASAJEROS DE NUEVA YORK PARA LA HABANA

NUEVA YORK, noviembre 26. (U. P.) Entre los pasajeros que salen mañana sábado en el buque de la Ward Line "Orizaba" para la Habana, se hallan: James Bennett, de la C. L. Hussking Company of New York, acompañado por Mrs. Bennett; doctor Samuel Cummings, Mr. y Mrs. Sam M. Connolly, y su hija Mercedes; Miss Sayde Goldberg, Miss Elizabeth Goldberg, Mr. y Mrs. I. M. Wolfson, J. A. Briggs, Mr. y Mrs. Albert M. Mc Hugh, Miss B. Campbell, Miss E. Davis, Mr. y Mrs. Clarence R. J. Carmel, Mrs. William Gerger, Mrs. Cora Green, Mrs. A. M. Wernert, Mr. y Mrs. William Feinstein, Mr. y Mrs. George E. Lanningan, Milton Weisbuck y Mr. y Mrs. Charles B. Haines, todos de New York.

Mr. y Mrs. John C. Meyer, de Elmhurt; F. Thaden, de Hoboken; Mr. y Mrs. H. Hatcher, de Haplewood; Mr. y Mrs. Robert B. Strahan, de Newark; Mr. y Mrs. George Bachman, de Pittsburgh; Mr. y Mrs. Henry L. Moise, de Cleevland, Ohio; Mr. y Mrs. Joseph R. Mc Farlin y Thomas A. Beadle, de Philadelphia; Mr. y Mrs. George R. Van Loon y Paul H. Beran, de Albany.

NUESTRO GRAN CONCURSO NACIONAL DE BELLEZA

LAS CANDIDATAS

SRTA. JUANA MARIA BUENO SOLAR CARDENAS

La señorita Juana María Bueno Solar es timbre de aristocracia en la sociedad cardenense, y triunfa en esa bella ciudad por el prestigio de su belleza, belleza ingenua y radiante.

Hay en los ojos de Juana María, ojos fulgurantes que acarician con la mirada verde de sus pupilas intensas, y, al mismo tiempo serenas, la tranquilidad que tienen las aguas del Leman, el lago manso y limpio por donde paseara sus sonrisa irónica el Rabelais

Tiene en su rostro la finura aristocrática de un retrato de Reynolds, la misma delicadeza de línea, la blancura lilial de sus mejillas de princesa, la roja pulpa de sus labios —"rubí engarzado en perlas"—, las cejas de línea perfecta, cejas de muñeca de museo.

Esta candidata es una de las muchachas más conocidas de la ciudad de Cárdenas ciudad gentil y acogedora, inmediata a Varadero, la playa azul de arenas doradas, donde tantas veces posara su planta gentil...

La señorita Juana María Bueno Solar tiene todo el apoyo de la sociedad de Cárdenas que desea verla elegida Reina de la Belleza en este Certamen que con tanto éxito patrocina el DIARIO DE LA MARINA.

RESUELTO EL CONFLICTO CON LA ASOCIACION DE DEPENDIENTES

COMUNICACIONES CRUZADAS A ESTE RESPECTO ENTRE EL GOBERNADOR PROVINCIAL Y LA FEDERACION MEDICA

Se reunió el Comité Ejecutivo bajo la presidencia del Dr. Aballí actuando de Secretario el Dr. Alfredo Recio, con asistencia de los doctores Emilio Martínez, Aristides Agramonte, Gabriel Casuso, Carlos Finlay, Domingo Ramos, Félix Hurtado, Solano Ramos, Ortiz Cano y otros.

El Dr. Aballí informó sobre la entrevista realizada en el día de ayer por él y el Dr. Recio con el Gobernador de la Provincia y el Secretario de Sanidad y dió lectura a un escrito dirigido por el Gobernador interino en el cual trata de las contraproposiciones del Comité Ejecutivo al Centro de Dependientes.

En vista de este escrito se acuerda por unanimidad contestar al señor Gobernador que el Comité se complace en la interpretación dada por él a sus demandas y declara que siendo así aceptadas por la Asociación de Dependientes no tiene inconveniente en dar por terminada la cuestión mantenida entre ambas entidades y ordenar a los médicos de la casa de salud La Purísima ocupen nuevamente sus cargos en la misma.

El Comité acuerda asímismo, dirigir una comunicación al señor Gobernador en la que se exponen las contraproposiciones que estima procedentes a las bases presentadas por la Comisión Ejecutiva del Centro Gallego.

El Comité acordó, también adherirse a las manifestaciones cívicas de costumbre en recuerdo de la fecha luctuosa del 27 de Noviembre enviando una corona a nombre de la Federación Médica de Cuba al panteón de los Estudiantes y nombrando una comisión que en representación del Comité Ejecutivo concurra a la peregrinación que tendrá lugar ese día.

El Comité acordó por último citar para mañana a las 9 de la noche a los médicos que forman el Cuerpo Facultativo de la casa de salud La Purísima para darle cuenta de la actuación realizada y de la feliz terminación del conflicto.

COMUNICADO DIRIGIDO POR EL GOBERNADOR PROVINCIAL A LA FEDERACION MEDICA:

"Habana, noviembre 26 de 1926.

Señor Presidente de la Federación Médica de Cuba.—Ciudad.

Señor:

Tengo el gusto de acusar a usted recibo de su atento escrito fecha de ayer, en el que me comunican los acuerdos tomados por esa Corporación de su digna presidencia al conocer la comunicación por mí enviada a ese Comité Ejecutivo, trasladándole la que el señor Presidente de la Asociación de Dependientes del Comercio de la Habana me dirige y en la cual declara que ratifica todos y cada uno de los puntos de vista que han sido objeto de estudio y discusión alrededor del problema planteado entre ambas entidades.

De su referido escrito di traslado a aquella Presidencia, y de la contestación de ésta tengo el gusto de remitirle la adjunta copia.

Mas como mi actuación en este asunto no puede limitarse a recibir y trasladar las comunicaciones cruzadas entre ustedes, ni a escuchar o tomar nota de las conversaciones mantenidas en las múltiples conferencias celebradas, sino que, por el contrario, haciendo uso de los valiosos recursos que el conocimiento exacto del asunto y la apreciación desinteresada y serena de sus diversas fases ponen a mi alcance, debo exponer mi manera de pensar franca y sinceramente, ya que a mi juicio ella había de poner término a este enojoso asunto.

Continúa en la página OCHO

ACLARACION DE LA SECRETARIA DE ESTADO SOBRE LAS FRANQUICIAS ARANCELARIAS DE LOS DIPLOMATICOS

PROTESTA DE LA ASOCIACION DE DETALLISTAS DE SEDERIA

La Asociación de Detallistas de Sedería presentó a la Secretaría de Estado un escrito de queja ya que por las Aduanas de la República se estaban introduciendo artículos de su giro haciéndolos figurar como de pertenencia y usos del personal que posee pasaportes diplomáticos no abonando derechos arancelarios.

El Subsecretario de Estado doctor Campa, manifestó a los reporters que la concesión de Pasaportes Diplomáticos no implica la concesión de las franquicias arancelarias, las cuales están reguladas por un Decreto por el que se guía la Cancillería para solicitar las cortesías de estilo de la Secretaría de Hacienda en los casos estrictamente legales.

"La Cancillería quiere aclarar—manifestó el doctor Campa—, que esos pasaportes diplomáticos no autorizan tal cosa, puesto que no es una excepción arancelaria. Los señores funcionarios diplomáticos y consulares, no obstante en los demás países son objeto de especial atención en las Aduanas, al llegar a la Habana se someten a todas las disposiciones vigentes, abonando en muchos casos la cantidad que se les fija por algún objeto o artículo que conduzcan.

Solamente pueden disfrutar de la excepción en las Aduanas los Jefes de Misiones Diplomáticas, Ministros y otras altas personalidades internacionales, en todos los casos previstos fijamente por el Decreto que regula esas franquicias arancelarias, una vez que la Cancillería las solicite de la Secretaría de Hacienda y ésta las concede de acuerdo también con las disposiciones en vigor".

CAMPAÑA EN FAVOR DEL SERVICIO POSTAL AEREO AMERICANO-CUBANO

La Cámara de Comercio Norteamericana de Cuba viene realizando infatigable gestiones a este respecto, esperándose que no pase mucho tiempo sin que quede establecido ese importante servicio

La Cámara de Comercio Americana de Cuba, por mediación de su comité de Transporte que preside el Sr. T. Carlisle Ulbricht, ha estado realizando, infatigablemente, una campaña para establecer el servicio de correo aéreo entre Cuba y los E. Unidos. Cuando el Comandante James H. Knox, representante del servicio Postal Americano en Cuba, salió para Washington en días pasados, aproveché esta coyuntura para averiguar con toda certeza qué probabilidades había para la pronta realización de este servicio. Ayer la Cámara recibió la respuesta del Sub-Secretario de Comunicaciones.

A continuación transcribimos ambas comunicaciones:

Noviembre 11 de 1926.

Al Honorable Harry S. New.
Secretario de Comunicaciones,
Washington, D. C.

Señor:

Me he tomado la libertad de rogarle a mi estimado amigo el Comandante Knox que entregue esta comunicación directamente en la mano de usted, y le haga presente al mismo tiempo la expresión de nuestra mayor consideración y afecto, a la cual se une nuestro común amigo, el señor José A. Montalvo.

Durante dos años el Comité de Transporte de esta Cámara, cuya presidencia cábeme el honor de ostentar, ha estado laborando por establecer un servicio de correos aéreo entre la Habana y Key West, pero hasta el presente nada definitivo se ha logrado.

Cuando el señor Montalvo estuvo en Washington el año pasado tuvo un cambio de impresiones con usted sobre este asunto, que es de vital importancia para Cuba.

Le agradeceríamos infinitamente, por lo tanto, recibir unas cuantas líneas de usted, bosquejando el estado actual en que se encuentra el proyecto del correo aéreo e indicándonos cuál debería ser el próximo paso que podríamos dar, en nuestro empeño de ayudar a establecer tal servicio. Tenemos asimismo gran interés en saber si usted cree que

Continúa en la página DIECIOCHO

UNA SUMA DE IMPORTANCIA DEFRAUDADA A LA ADUANA

Dos Agentes de Aduana y dos Colectores comprometidos gravemente

Los Inspectores delegados del Secretario de Hacienda, señores Donato Soto y Andrés del Campo, han elevado al Dr. Enrique Hernández Cartaya, tres voluminosos expedientes relacionados los dos primeros con los fraudes realizados por el Agente de Aduanas Sr. Carlos Abello y el tercero de las irregularidades del también agente de Aduanas Maquel Castro.

En los dos primeros informes que constan de 344 hojas que con el actual de 365, hacen un total de 709 hojas, se da cuenta detalladamente de los fraudes realizados por el señor Abello defraudando a la Aduana de la Habana, la suma de $122.803.84 en las distintas falsificaciones de Hojas y sello de Caja de todo lo cual se ha dado cuenta a los Tribunales de Justicia.

El expediente contra el agente Manuel Castro, suma la defraudación $11.997'82, encontrándose comprometidos en estos casos los colectores Pedro Costa, declarado ya cesante y el también colector Juan Justiz, que en breve será declaraod también cesante.

De estos expedientes, como antes decimos, el Secretario de Hacienda ha dado cuenta a los Tribunales de Justicia.

HA EMBARCADO PARA LA HABANA EL MINISTRO DEL URUGUAY

CIUDAD MEXICO, noviembre 26.—(SR).—El Ministro del Uruguay en Cuba señor Callorda, que se encontraba en el puerto de Veracruz mientras se solucionaba el incidente entre ambos países, embarcó ayer para la Habana encontrándose complacido por regresar a la capital cubana donde tanto se estima al distinguido diplomático.

LA ESPAÑA DE HOY

Véase en la última plana la sección que, con este título, redacta nuestro ilustre compañero don Manuel Aznar, director en Madrid de los servicios españoles del DIARIO DE LA MARINA.

Aparecerán siempre en ese lugar preferente sus notables trabajos: síntesis precisas y justas, informativas y aclaratorias, de cuanto de más valor emocional y transcendente se realiza y proyecta en España.

La crónica de hoy se titula:

LA MUERTE DEL JERIRO

HOY, XXI ESCRUTINIO

A las cinco de la tarde de hoy se celebrará el XXI escrutinio de nuestro Gran Concurso de Belleza, cerrándose la admisión de votos como de costumbre a las doce del día, sin excepciones.

Hoy caducan los recibos de suscripción correspondientes al mes de septiembre y los cupones de rotograbado, dominicales, publicados hasta el siete de este mes inclusive.

Habrá dos premios, uno para la candidata de la Habana y otro para la del interior que más votos remitan.

Se insiste en rogar a las candidatas acompañen con cada remesa de votos un detalle de los mismos, en sobre aparte

Todo recibo de nueva suscripción anual vale 360 votos.

GRAN CONCURSO NACIONAL DE BELLEZA DEL DIARIO DE LA MARINA

Voto a favor de.....
Dirección.....
Ciudad o pueblo.....
Provincia.....

15 18

VALE POR UN SOLO VOTO

Cada recibo de suscripción mensual a partir del mes de Octubre equivale a 30 votos

M.E.C.D. 2016

HUMORADAS Y BAGATELAS

LOS ESCAPARATES

Los escaparates de las tiendas son balcones por donde los transeuntes se miran a sí mismos. Cada cuál se asoma al balcón que ofrece el paisaje preferido.

Un señor gordo y bien acomodado no se detendrá jamás ante el escaparate de un restaurante; para los señores gordos, los escaparates de los restaurantes son paisajes monótonos, abrumadores. Su vista les recuerda el bicarbonato. La visión de un escaparate ahito de langostas, embutidos y jamones les da la sensación de su propio vientre abierto de par en par a la curiosidad pública. Y los señores gordos huyen rojos del pudor de sus vientres.

En cambio, un cesante, detenido ante uno de esos escaparates pantagruélicos lame con los ojos las golosinas, las paladea con el deseo. El paisaje de una vidriera de restaurante, para un hambriento, es de una emoción romántica conmovedora.

En estos días en que los vientecillos invernales nos acarician con cierto grato escalofrío los escaparates de las tiendas de ropas interiores son peligrosos. Sobre todo, esos escaparates de ropa de mujer, finísimas, transparentes, evocadoras, dan la sensación de que están saturados de pulmonía. Los pobres maniquíes semidesnudos tiemblan de frío, y si algún espectador se detiene, por casualidad, ante una de esas vidrieras instintivamente se sube el cuello del saco.

Los más confortables son los escaparates que ya se han vestido de invierno. Las pieles, sobre todo, dan su caricia suave, sedosa y tibia al espíritu. Pero en cambio, angustian esos animalitos que viven disecados en las pieles de invierno. Siempre los tienen cabezabajo, en una posición incómoda, terrible. La Sociedad Protectora de Animales debiera proteger también esas pieles, porque si bien a ellas ya no se les sube la sangre a la cabeza, se les sube por simpatía a los espectadores comprensivos y sensibles.

Los escaparates de las sastrerías son vanidosos, pedantes, como el restaurantismo de un nuevo rico que cambiara de ropa cada diez minutos para deslumbrar a sus amigos. Muchos trajes, muchos gabanes, hasta polainas y guantes. Porque las ropas de hombre se diferencian notablemente de las ropas de mujer (refiero a la sicología de unas y otras vestiduras). Las ropas de hombre parecen todas del mismo hombre; en cambio, ante el escaparate de una modista, el espectador sicólogo tiene ante sí toda una multitud femenina. Aunque todos los trajes se los comprara una misma mujer, ella sola sería una distinta con cada vestido. Una mujer con vestido ligero de falda corta, en la calle, no es la misma mujer si se viste con traje de cola y generoso descote para la solemnidad de una salón.

Los más deliciosamente regocijados son los escaparates de ropitas interiores para niños. Los camiseticas y los calzoncillitos hacen calistenia con una precisión admirable de soldaditos de plomo. Hasta hacen travesuras dentro de las vidrieras. Y si entre las ropitas hay algún uniforme de marino o de oficial de la armada, las camisetas y los calzoncillos de punto parecen marchar con gestos marciales y ritmo preciso bajo el mando de la guerrerita galoneada que se llena de prestigio y gloria.

Los zapatos, desde que se asoman a las vidrieras a ver pasar a las gentes, como en espera de la persona destinada para su dueña, tienen ya carácter. Hay zapatos menudillos, delicados, de piel finísima y punta aguda, dignos de la Cenicienta en su hora buena de la maravilla. Esos zapatos llaman, con voces imperceptibles, a todas las gentiles damitas que pasan frente al escaparate. Ellas se detienen, los miran, los acarician con los ojos, se esfuerzan mentalmente por calzárselos (tal que en el cuento de la Cenicienta) y se van. Sólo cuando llega una, la princesita con pié de piñón que puede calzarse los zapatos entra en la zapatería y se los lleva. Por eso el galanteador que la perseguía la dijo: —¿Pero esos son pies, niña? ¡Son pulgadas!

En cambio hay otros zapatos de piel gruesa y puntadas en la suela que se ríen en una carcajada callejera. Son zapatos para gentes vulgares. Desde el escaparate gritan estentóoreamente. Las gentes de buen gusto se apartan de esos zapatos con viveza. Esos zapatos parecen hechos con toda precaución, más que para andar, para arma ofensiva. Parecen zapatos especiales para dar patadas.

Los escaparates de quincallería, llenos de cintas y botones, parecen de fiesta carnavalesca. Serpentinas y confetti. En ciertas épocas son poco serios. Cuando el dueño asoma a la vidriera por la puerta interior para tomar algún objeto parece el dios Momo que se ha disfrazado de persona y que inspecciona el orden loco de su reino de la algarabía.

Los escaparates de las sombrererías son una ironía. Colocados los sombreros en graderas parecen un docto congreso en que todo el mundo ha perdido la cabeza.

Los escaparates de las boticas nos recuerdan nuestros reúmas, nuestras dolencias, nuestras plepas, y siempre que las gentes pasan por frente a ellos se ponen un emplasto mentalmente en el sitio de la dolencia. Y los aparatos de los ortopédicos que parecen andamios humanos, van colocando al paso duplicado de sus mecanismos a las almas cojas, mancas, torcidas, renqueantes que pasan con disimulo, escondidas en cuerpos gallardos, jóvenes y gentiles.

Todos los escaparates dejan algo muy súyo en los transeuntes que se asoman a sus ventanales. Yo me asomé a uno de unajoyería, y me dejó el "flus" perdido de pintura.

Todos los escaparates dejan algo suyo.

J Aristigueta

Dr. Hernando Segui
GARGANTA, NARIZ Y OIDOS
PRADO 38; DE 12 A 3

CADENA PERPETUA PIDE EL FISCAL PARA BENJAMIN GARCIA, MATADOR DE TOMAS MENENDEZ, EN UN CABARET

Continúa en la Audiencia la vista del juicio oral en la causa seguida por la muerte del inspector doctor Lutgardo de la Torre, conocida por "la causa del Matadero Industrial".—Otras noticias

EN EL SUPREMO

EL EXPEDIENTE DE SEPARACION DE LOS MAGISTRAOS GARCIA Y MERCONCHINI

Estuvo señalado ayer tarde para celebración, ante la Sala de Gobierno del Tribunal Supremo, la vista del expediente de separación seguido contra los Magistrados de la Audiencia de la Habana doctores Luis León Merconchini y Fabián García Santiago, y el Juez de Primera Instancia doctor Juan M. Macías, por haber aplicado, indebidamente, al Alcalde de esta Capital, señor José María de la Cuesta, los beneficios de la Ley de Amnistía en causa que a esta Autoridad Municipal se sigue por los delitos de malversación y desobediencia.

Esta vista fué suspendida para el próximo jueves, a las 4 de la tarde, a virtud de haberse indispuesto el Letrado señor Evaristo G. Avellanal, que en este asunto lleva la defensa del Magistrado señor García Santiago.

RECURSOS DECLARADOS SIN LUGAR

La Sala de lo Criminal del Tribunal Supremo ha dictado sentencia declarando sin lugar el recurso de casación que, por infracción de ley, estableció el procesado Manuel González Valdés, jornalero y vecino de esta ciudad, contra el fallo de la Sala Primera de lo Criminal de la Audiencia de la Habana, que lo condenó a la pena de 3 años, 6 meses y 21 días de presidio correccional, como autor de un delito de robo.

De igual modo declara la citada Sala sin lugar, el recurso de casación establecido por el procesado Joaquín Bueno Miranda, empleado y vecino de Santiago de Cuba, contra el fallo de la Audiencia de Oriente, que lo condenó a la pena de 1 año, 8 meses y 21 días de prisión correccional, como autor de un delito de rapto.

También ha declarado sin lugar la nombrada Sala, el recurso de casación interpuesto por el procesado Gonzalo Marinas Romero, labrador y vecino de Sancti Spíritus, contra el fallo de la Audiencia de Santa Clara, que lo condenó a la pena de 4 meses y 1 día de arresto mayor, como autor de un delito de estafa.

SEÑALAMIENTOS EN EL SUPREMO PARA HOY

No hay.

EN LA AUDIENCIA

RESCINDIDO UN CONTRATO DE COMPRA-VENTA DE 500 SACOS DE ARROZ

De acuerdo con la tesis sustentada por el Letrado doctor Salvador V. Castroverde, la Sala de lo Civil y de lo Contencioso-Administrativo de esta Audiencia ha dictado sentencia en el pleito de mayor cuantía, sobre rescisión de contrato e indemnización de daños y perjuicios, procedente del Juzgado de Primera Instancia del Este, de esta Capital, establecido por la Sociedad "M. Phillips and Company", que radica en San Francisco de California, contra la entidad "Martínez, Lavín y Compañía", del comercio de esta plaza.

Por el fallo aludido se declara con lugar la referida demanda, declarándose rescindido el contrato de Compra-venta de quinientos sacos de arroz, condenándose a la parte demandada a que pague en la Sociedad demante los daños y perjuicios causados por el incumplimiento del contrto celebrado por ambas instituciones mercantiles, consistentes en el importe de los derechos de Aduana, gastos de despacho, lanchage, seguro, conducción a los almacenes de las mercancías en litigio, almacenaje de las mismas, etc., etc.

No se hace declaración especial sobre costas.

EL SUCESO SANGRIENTO EN EL CAFE "LA VERBENA"
EL FISCAL INTERESA PENA DE CADENA PERPETUA PARA EL AUTOR DE ESTE CRIMEN

El Fiscal de la Audiencia ha formulado escrito de conclusiones provisionales, interesando Pena de Cadena Perpetua para el procesado Benjamín García Alvarez, a quien atribuye la comisión de un delito de asesinato cualificado por la alevosía.

Los hechos originarios de esta causa, los relata el Fiscal del siguiente modo:

"En la madrugada del día 17 de Octubre de este año, el procesado Benjamín García Alvarez se presentó en el café cantina "La Verbena" situado en Oficios 96, en esta ciudad y convidó a tomar a la pianista Pura Bosque Ceresuela y al gaitero Tomás Menéndez y Fernández, pretendiendo luego que Fernández pagase el gasto y promoviendo con éste motivo un altercado, después del cual se retiró regresando al poco rato con un revólver que no se ha ocupado ni tenía licencia para usarlo, con el cual, sin que Menéndez se percibiere de ello, le hizo por la espalda un disparo que lo alcanzó en la región raquídea lumbar de la que Menéndez falleció dos días después".

OTRAS PENAS SOLICITADAS POR EL FISCAL

3 meses de prisión, por portar armas en día de elecciones, para cada uno de los procesados Miguel Contreras Negro y Eduardo Moro Peña.

1 año, 8 meses y 21 días de prisión correccional, por rapto, para Cristóbal Jiménez Falcón.

4 meses y 1 día de arresto mayor, por estafa, para José Nogueira Rodríguez.

Y 6 años, 10 meses y 1 día de presidio mayor, por robo, para Arturo Pérez Albear.

SENTENCIAS EN LO CRIMINAL

Se condena a José Antonio Lee y Angel Jeon, por delito contra la salud pública, a 3 meses de arresto mayor y multa de 200 pesos.

A José Gutiérrez Machado, por estafa, a 250 pesos de multa.

A Manuel García Díaz, por igual delito, e idéntica pena.

Y a Juan Antonijuan Bermudez y Armando Piñeiro Navarro, por lesiones graves, a 1 año, 8 meses y 21 días de prisión correccional, cada uno.

EL SUCESO DEL MATADERO INDUSTRIAL

Ante la Sala Tercera de lo Criminal de esta Audiencia continuó ayer tarde el juicio oral de la causa que con motivo de la muerte del Inspector Municipal doctor Lutgardo de la Torre, en el Matadero Industrial, se sigue contra los procesados José Lanza Noa y Antonio Calzadilla del Pino.

En esta sesión prosiguió el examen de la prueba testifical, que es numerosa.

Fué suspendido el acto a hora avanzada.

Continuará el próximo lunes.

SEÑALAMIENTOS EN LA AUDIENCIA PARA HOY

SALA PRIMERA

No hay señalamientos.

SALA SEGUNDA

Mario del Amo, por atentado. Defensor: Doctor Domínguez.

SALA TERCERA

No hay señalamientos.

SALA DE LO CIVIL

No hay señalamientos.

Sorteo Extraordinario

Este es el momento que debe usted aprovechar, adquiriendo cualquiera de los premios gordos del sorteo de Navidad.

$910.000

A distribuir, y de ellos, nosotros repartiremos la mayor parte. Ya hubo sorteos en que vendimos dos premios mayores.

Enteros á $125.00 Fracciones á $1.30

PARA EL PROXIMO, A $27 00.
A VENDEDORES, PRECIO ESPECIAL.
SI NO PUEDE VERNOS, ESCRIBA, SERA ATENDIDO.

CACHEIRO Y Hno. "EL GATO NEGRO"
VIDRIERA DEL CAFE "EUROPA"
OBISPO Y AGUIAR. TELEFONO A-0000. HABANA.

11651 3d 23

ALMORRANAS (HEMORROIDES) requieren un trtamiento cuidadoso. El UNGUENTO PAZO es el remedio eficaz que se conoce hasta el día para el tratamiento de las Almorranas simples, sangrantes, con picazón o externas. Una o dos cajitas bastan. La firma de **E. W. GROVE** se halla en cada cajita.

ATAQUES o Epilepsia HAGA CESAR en el acto los ataques. Sólo para demostrar sus resultades, enviaremos GRATIS una muestra y un folleto a toda persona que nos diga su edad. Se ha usado desde hace 51 años. ¿Para qué sufrir más tiempo, cuando se le ofrece el alivio Gratis? Dirijase a Towns Remedy Co., Milwaukee, Wis., EUA.

UN NIÑO QUE NO TOMA A DIARIO LECHE
PULVOLAC
es un huérfano desvalido del mejor y más valioso alimento del mundo.
PULVOLAC
AHORA Y SIEMPRE.
PULVOLAC

11-15-21-27

De Día en Día

EL QUE NO SE CONSUELA....

Da pena leer las lamentaciones que ayer le dedica Brisbane al fracasado vuelo Hampton Rods-Panamá.

¿Qué les pasa a nuestros aviadores—pregunta—que no saben sostenerse en el aire? ¿Será posible que nosotros hayamos inventado el aereoplano y no sepamos hacer uso de él.

Y sigue por ahí, agregando que ese vuelo de dos mil millas hubiera sido cosa de coser y cantar para un aviador de Francia, Inglaterra, Italia, el Japón o Rusia. No habla de los aviadores de España, porque el hombre es un poco hispanófobo, pero salva la verdad histórica aludiendo a los aviadores "de una docena de naciones más". España sin duda está en la docena.

Pero no todos los ciudadanos de Yanquilandia se han mostrado tan pesimistas. Ahí están, por ejemplo, las declaraciones del Vicealmirante William A. Moffett, quien reconoce que incuestionablemente la aviación de la Armada tendrá que resolver todavía algunos problemas, pero que en cambio, "está muy complacido por las cualidades marítimas que demostraron los hidroplanos".

¿Se quiere mayor conformidad con la suerte? Veremos si el resto de los americanos se conforma al fin con que los aereoplanos de la Marina naveguen divinamente.

Lego podrán dar el segundo paso hacia la conquista del aire, haciendo que sus navíos surquen los aires con perfecta seguridad.

PARA LA CENTRAL

El Ministro de Cuba en Suecia les ha asegurado a los industriales de aquella nación que la carretera central será hecha con granito de Suecia y con obreros suecos.

Esta segunda parte del informe del Ministro nos deja un poco desconcertados. Se había dicho que para obtener trabajo en Obras Públicas era conveniente hacerse cubano, pero hasta ahora nadie les había indicado a nuestros obreros que procuraran hacerse los suecos.

"El misterio del asesinato Hall-Mills, se hace cada vez más denso e inexcrutable. Aparecen unas huellas digitales, y los peritos dicen que son lo contrario, y mientras tanto el jurado popular, que no entiende de dactilografía, se halla completamente despistado".

¡Tan fácil como sería salir de dudas! Sí, porque con disponer el embargo de la cuantiosa fortuna de los acusados, ustedes verían a todos los peritos y a todos los testigos decir la verdad.

EL CASO DE LA TORRE.

También en Cuba hay un asunto judicial que está llamando mucho la atención.

Nos referimos al motivado por el asesinato del Dr. L. de la Torre, muerto a tiros en el interior de una "guagua" en que viajaba hacia el Matadero donde trabajaba como supervisor en nombre del Municipio.

Pero ahora resulta que ni los pasajeros, ni el chauffeur vieron a nadie tirarle al Dr. La Torre y que la declaración de los peritos es favorable a los procesados. Más como también que el occiso no se mató con la pistola que se le encontró en la mano, va a resultar todavía que su muerte se debe a la explosión del motor del ómnibus.

La Policía debiera seguir esta pista.

EL DISCURSO DE CORTINA EN GINEBRA.

"Un estupendo programa de cubanismo y un estupendo programa de hispano-americanismo y de panamericanismo".

Por lo visto el doctor Cortina estuvo a dos dedos de descubrir la panacea universal... o nos estamos volviendo portugueses a pasos agigantados.

VARIACION DEL HIMNO

"Desde Montevideo llaman a dos cubanos nacidos en Bayamo para hacerles entrega de uno herrencia".

Pues, ¡nada!:

A la herencia corred, bayameses....

Y celebramos que lo de Guani no os haya echado a perder el magnífico negocio de heredar a unos parientes dos veces remotos.

LA REGENERACION EN CIENFUEGOS

"Cienfuegos, Noviembre 25.—Ha sido aceptada la renuncia del Secretario de la Administración Municipal, nombrándose para sustituirlo al señor José M. Alegría, cuyo nombramiento es el primero ue se hace para efectuar la reorganización del personal del Ayuntamiento".

Reorganización que, como se vé, empieza con entereza..... y Alegría.

LA REGENTE
NEPTUNO Y AMISTAD
Procedentes de empeños, realizamos, a precios de imposible competencia, infinidad de caprichosas alhajas, en platino, oro y plata. Tenemos la seguridad de poseer, para todo posible comprobador, el regalo que desee hacer a su novia, a sus papás o a sus amistades. Damos dinero a módico interés.
CAPIN Y GARCIA

MARCAS Y PATENTES
RICARDO MORE
(Ingeniero Industrial)
EX-JEFE DE LOS NEGOCIADOS DE MARCAS Y PATENTES
APARTADO DE CORREOS 796
BARATILLO 7. TELEFONO A-6433
Se hacen traducciones técnicas y legales del inglés al español.

DR. GONZALO PEDROSO
CIRUJANO DEL HOSPITAL MUNICIPAL DE EMERGENCIA
Especialista en Vías Urinarias y Enfermedades venéreas. Cistoscopia y cateterismo de los uréteres. Cirugía de Vías Urinarias. Consultas de 10 a 12 y de 3 a 5 p. m. en la calle Avenida de la República 254.
E 2496 ind. 1 nov.

DOCTOR FELIPE GARCIA CAÑIZARES
Médico del Hospital San Francisco de Paula. Medicina General. Especialista en Enfermedades Secretas y de la Piel. Aramburu (antes Campanario) 119. Consultas: martes, jueves y sábados, de 8 a 11 a. m. Teléfono M-6763. No hace visitas a domicilio.
2419 ind. O-6

Almorranas
El tormento y los sufrimientos tan terribles de las almorranas, pueden aliviarse y curarse pronto usando el Ungüento Cadum. Haga por conseguir una caja en seguida.

EVIAN CACHAT
Exija siempre el Agua de EVIAN-CACHAT y no se contente de pedir solamente Agua de EVIAN
Solo el Manantial CACHAT está prescrito por el Cuerpo médico francés
Rehuse toda substitución

COMISION CODIFICADORA

Legislación Mercantil.

El jueves 25 del corriente se reunió la Sección Mercantil de la Comisión Nacional Codificadora con asistencia de sus miembros los doctores José A. del Cueto, Arturo Hevia y Antonio L. Valverde, siendo objeto de la sesión el estudio y aprobación del articulado sobre el depósito mercantil, el cual quedó aprobado.

"LA CASA DEL POBRE"

Esta institución ha distribuído entre los pobres damnificados por el ciclón del 20 de octubre los donativos del Reverendísimo Arzobispo de la Habana, Clero y otros publicados en su oportunidad, de la manera siguiente:

En comestibles comprados a la Casa Lavín y Gómez..	$1.890.72
En dinero efectivo.. .. .	314.00
En ropa comprada a la Isla de Cuba y otras casas..	84.00
Gastos varios..	45.45
Valor aproximado de donativos recibidos en víveres y ropa, entregados a los pobres..	185.00
Suma total..	$2.519.83

Las cuentas han sido presentadas al Reverendísimo señor Arzobispo y los comprobantes están a la disposición del público los días laborables de nueve a once de la mañana en la Oficina de La Casa del Pobre, Habana esquina a Chacón.

El Reverendísimo señor Obispo de Camagüey ha remitido la cantidad de $1.411.74, ofrenda de sus diocesanos para las víctimas del ciclón.

En esta fecha se envían $300.00 en efectos por conducto de las Hermanas de la Caridad a la Isla de Pinos y cien pesos en efectivo al venerable señor Cura Párroco para su distribución a los pobres más necesitados.

Habana, noviembre 26 de 1926.

Ramón Ramírez,
Secretario.

PRONOSTICO DEL TIEMPO

Casa Blanca, Noviembre 26—DIARIO—Habana —Estado del tiempo viernes 7 a.m. Estados Unidos temporal sobre lago Michigan afectando a casi toda la mitad oriental y extendiéndose hacia el sur hasta costa del Golfo de Méjico. En Cuba y Golfo buen tiempo, barómetro normal en Atlántiio alto.

Pronóstico Isla buen tiempo hoy y el sábado excepto tendencia a variable el sábado en región occidental. Iguales temperaturas hoy, algún descenso desde el sábado en región occidental y posibilidad de temperaturas frescas el domingo. Algunas lluvias aisladas.

Observatorio Nacional.

CONCIERTO

En el Malecón, por la Banda de Música del Estado Mayor General del Ejército, mañana domingo 28 de noviembre de 1926.

De 8 a 10 p. m.

Trasmitido por la Estación P. W. X. de la Cuban Telephone Company.

1.—Marcha Militar "Cuba Aliada" J. Molina Torres.
2.—Overtura "Don Juan", Mozart.
3.—"Andante de la Quinta Sinfonía", L. Beethoven.
4.—Prólogo de la Opera "Payasos" Leoncavallo.
5.—Fantasía de la Opera "Andrea Chenier", U. Giordano.
6.—Fox Trot "El Sheik del Amor", C. Fernández. 7.—Danzón "La Loma de Belén", A. Romeu.
8.—Himno Nacional Cubano, P. Figueredo.

José Molina Torres, M. M. Capitán Músico, Jefe y Director de la Banda de Música del Estado Mayor General del Ejército.

AYER POR LA MAÑANA QUEDO TERMINADO EL TRABAJO DE ACHICAR EL "ANTONIO LOPEZ", EL QUE SERA PUESTO A FLOTE

Con 26 vagones de carga general llegaron ayer de Key West los tres ferries.—De Holanda y España llegó ayer el "Edam", habiendo fallecido en la travesía un niño de diez meses.—Otras noticias

EL SALVAMENTO DEL ANTONIO LOPEZ

A las ocho de la mañana de ayer quedó completamente libre de agua en sus bodegas el vapor correo español Antonio López, que como se sabe tuvo que ser inundado a fin de extinguir el incendio que se declaró en el cargamento depositado en la bodega número 2.

El remolcador "Cuba", de la casa de Mier, ha estado trabajando desde el pasado martes hasta ayer a las ocho de la mañana, en que dió fin al bombeo de los cientos de metros de agua que se le había echado al Antonio López, trabajo éste que por la rapidez y eficiencia es digno de elogios.

Una vez que terminó la operación de bombeo se procedió a la descarga de la bodega No. 2, depositándose en chalanas las pacas de algodón y sacos de harina al objeto de hacerse la clasificación de las mismas.

Una vez que el barco esté aligerado se procederá a ponerlo a flote.

INFRACCIONES

La Policía del Puerto dejó incursos en multa ayer a los siguientes individuos, por haber cometido infracciones municipales: José González, Manuel Blanco, Ramón Blanco, Laurentino Ganceiro, José Fernández, Constantino Aguila, Juan Carreras, Mario Menduri, Jesús Castañeda y Ricardo Espina.

DESOBEDIENTES

Por haber desobedecido a la Policía fueron arrestados los chauffeurs Guillermo Suárez y Armando Laferte.

DE LA TRASATLANTICA FRANCESA

El siguiente movimiento de barcos tendrá la Trasatlántica Francesa en la próxima semana:

El vapor Niágara llegará el lunes procedente de Havre y Canarias con carga general y pasajeros.

El vapor Espagne llegará pasado mañana, día 29, procedente de Veracruz, para salir el día 30 para Coruña, Santander y Saint Nazaire.

El día 3 de diciembre llegará a la Habana el vapor Lafayette, procedente de Saint Nazaire, Santander y la Coruña.

En ese barco, como ya hemos publicado, regresa en unión de sus familiares el Agente General de la Trasatlántica francesa M. Ernest Gaye. El señor Jorge Dor Subagente de la mencionada compañía en la Habana, embarcará para Francia en el Lafayette el día 15 de diciembre en unión de su distinguida familia, con objeto de pasar una temporada en su país, proponiendose regresar a la Habana para la temporada de los grandes embarques de viajeros de Cuba para Europa.

LA RUTA DE LA FLORIDA

En el vapor americano Cuba, de la Peninsular Occidental S. S. Co. y por la Ruta de la Florida llegaron ayer tarde los señores Leopoldo Bustillo, Ramón Aixalá, Amora Avellana, Rafael Huad, Rafael Masó, Luis Mendoza y señora, Antonio Fiallega, Alberto S. Otero, Teófilo de Grand Eloy Martínez y familia, Herminia P. de Argüelles e hija, Alamilla Rodríguez, Alicia Pérez, Carlos Fonta y señora y el doctor Ernesto Sarrá y familia.

Por la misma ruta y en el Governor Cobb embarcaron ayer los señores Domingo Núñez, Angel López, Raoul Martínez, Federico Fuentes, Isolico Riveiro, Félix Seijo, Nicolás Herrada, Josefa Díaz, Elisa Pérez Núñez, Prudencio Quintana, Luis F. Ramírez, José Iglesias, Mariano Ponce.

LOS TRES FERRIES

Los tres ferries Estrada Palma, Joseph R. Parrot y Henry M. Flagler, llegaron ayer de Key West con 26 wagones cada uno de carga general.

EL EDAM

De Roterdam, Amberes, Bilbao, Gijón, Coruña y Vigo llegó ayer el vapor holandés Edam, de la Holandesa Americana, que trajo carga general, 174 pasajeros para la Habana y 68 de tránsito para México.

Llegaron en este vapor los señores Regino López, Nicolás Suárez, Claudio Lombar, Marcelino Antuña y M. Menéndez.

Un niño de diez meses de nacido que venía con sus padres falleció en la travesía, siendo sepultado su cadáver en el mar con el ceremonial de costumbre.

EL HOLSATIA

Según aerograma recibido por el señor Luis Clasing, consignatario en la Habana de la Hamburguesa americana, se sabe que el lunes llegará de Santander y Hamburgo, con carga general y pasajeros.

EL CRISTOBAL COLON

Mañana domingo llegará de Veracruz el vapor correo español Cristóbal Colón, que trae carga general y pasajeros y seguirá viaje el lunes para Coruña, Santander, Gijón y Bilbao.

BARCOS DE CARGA

Los siguientes barcos llegaron ayer: la goleta americana M. C. Gangay, de Pensacola, con madera; el remolcador Richmond, con dos lanchones de Pensacola; también con madera, y el hondureño Granada, de New Orleans, con un pasajero.

EL ATENAS

Con carga general y 79 pasajeros en su mayoría turistas, llegó ayer el vapor americano Atenas, que procede de New Orleans.

SALIDAS

Salieron ayer el Governor Cobb y los ferries, para Key West, y el inglés Toloa, para Cristóbal.

FELIPE RIVERO Y ALONSO
ABOGADO Y NOTARIO
Se entregan con su legalización Consular las escrituras destinadas al extranjero. Rapidez en el despacho de toda clase de escrituras. Traducción para protocolarlos de documentos en los idiomas inglés y francés.
EDIFICIO:
BANCO COMERCIAL DE CUBA
AGUIAR 73, Dptos. 710, 11 y 12. Teléfono: M-1472.

PURGANTE
Es el mejor
EVACUANTE Y DEPURATIVO
al mismo tiempo que un excelente
REGENERADOR FORTIFICANTE
LAS PILDORAS PURGATIVAS LE ROY son soberanas por su eficacia en las afecciones del hígado, fiebres biliosas, fiebres palúdicas, calenturas, haciendo huir de los intestinos la bilis que se ha mezclado con la sangre.
Para obtener un folleto explicativo, dirijirse:
Productos LE ROY, Apartado, 137, HABANA
LE ROY

A TODOS LOS QUE PADECEN
de ESTREÑIMIENTO, MALAS DIGESTIONES
CARGAZÓN de la LENGUA — ENTERITIS
INFARTOS BILIARES
Tomen por la noche, al acostarse, dos comprimidos de
Lactolaxine Fydau
Este remedio es un poderoso reeducador del intestino, el único capaz de curar el Estreñimiento y las afecciones que de él derivan.
La LACTOLAXINE FYDAU, admitida en los Hospitales de París, la prescriben las eminencias médicas en todos los países.
LABORATORIOS BIOLÓGICOS ANDRÉ PARIS, 4, R. de La Motte-Picquet, PARIS (Francia)
Véndose en todas las buenas Farmacias.

VINO DE BUGEAUD
EL MAS EFICAZ Y AGRADABLE DE LOS TÓNICOS
LABORATORIO P. LEBEAULT & Cie, PARIS.

M.E.C.D. 2016

MIENTRAS DORMIA UN MATRIMONIO, DE MODO INCONSCIENTE APLASTO A SU HIJITA, QUE SOLO TENIA DOS MESES

La desesperación de los padres puede comprenderse al despertar y encontrar muerta a su hijita.—Un soldado que era conducido a la Cabaña pidió ver a un familiar en el Ayuntamiento, y se fugó

Ayer mañana reconoció el doctor Miró de guardia en el Quinto Centro de Socorros, el cadáver de una niña nombrada Eugenia Barceló Rodríguez de dos meses y veinte días, según declaró su padre Bartolomé Barceló Guinals, español, de 33 años y vecino de B número 254.

El doctor Miró certificó que el cadáver presentaba extensas equimosis en las regiones glútea y lumbar, sin poder precisar las causas de su muerte. Según el certificado referido, la niña aparenta tener nueve meses de edad.

Declararon tanto Bartolomé Barceló como su esposa Josefa Rodríguez López, que la niña se encontraba perfectamente bien, y que ayer de madrugada lloró, por lo que su mamá la sacó de la cuna, llevándola con ella y amamantándola, quedándose dormida la niñita, dejándola junto a sí en el lecho, para que no tuviera frío. Ayer mañana, a las seis, despertó y al mirar a la niña la encontró caliente pero rígida, y con espuma en la nariz por lo que fué a limpiarla, dándose cuenta de que estaba muerta. Avisaron en seguida a los vecinos y llegó un médico que reconoció a la niña y se fué sin decirles nada, llegando poco después la policía de la Décima Estación, que levantó acta del hecho.

Suponen que la niñita falleciera por aplastamiento, y que inconscientemente dormida, la madre gravitara con todo su peso sobre la infeliz niñita asfixiándola. El dolor de los padres al darse cuenta del hecho fué inmenso. Hoy le será practicada la autopsia al cadáver para determinar la causa de la muerte.

ESPECTACULAR FUGA DE UN SOLDADO DETENIDO

Ayer mañana el cabo de la Cuarta Compañía de Artillería de Costas destacado en la fortaleza de la Cabaña, Liborio Arango, conducía a dicha fortaleza al soldado preso Luis Fischer Hernández, de la Habana, de 21 años de edad ,sobre el que pesan varias acusaciones de robo y otros delitos, cometidos antes y después de alistarse.

Al pasar por la Plaza de Armas, Fischer pidió permiso a Arango para visitar a un tío suyo que dijo estaba empleado en el Municipio, y dejando en poder de Arango su sombrero, penetró por la puerta principal en el Ayuntamiento, atravesó el patio, subió por una escalerilla al entresuelo, atravesó el departamento de Impuestos y por otra escalerilla de caracol descendió saliendo por la puerta de la calle de Mercaderes desapareciendo rápidamente.

El cabo Arango, tras una espera de algunos minutos sospechó que pudiera haber huído el preso, penetró en el Ayuntamiento y preguntó por Fischer, no dando resultado sus pesquisas y denunció el hecho a la Judicial y a la Sección de Expertos.

ROBOS

En la casa situada en San Rafael número 101, sustrajeron a Juan Sanz y a Rafael Leiva, inquilinos de la casa, al primero 7 pesos y al segundo 60. Violentaron la puerta de la casa.

A Eduardo J. Phillips dueño del almacén situado en Compostela 43, le sustrajeron mercancías por valor de 66 pesos.

En el almacén de la Cuban Trading Co. sito en Lamparilla 22 sustrajeron según denunció el encargado José Martínez Crespo, vecino de 14 y 21, numerosas mercancías, que aprecia en 444 pesos.

En el café El Yumurí de Ramón Gutiérrez Calderín, español, de 40 años de edad, vecino del indicado café, Bélgica número 2, violentando la carpeta sustrajeron 40 pesos. Sospecha el denunciante que el ladrón se quedara dentro del café al cerrar éste anteanoche.

ARROLLADO POR UN TRANVIA

Ayer mañana el tranvía número 89 de la línea Cerro-Muelle de Luz, cuyo motorista se nombra José Díaz, español, de 44 años, vecino de 10 de Octubre 69, arrolló en Merced y Picota a Manuel Toledo González, español de 25 años, vecino de Oficios 54, causándole contusiones en el torax y desgarraduras en todo el cuerpo, siendo asistido por el doctor Bolado en el primer centro de socorros.

El hecho fué casual, en el lugar del hecho el tranvía pasa materialmente pegado a la acera y el lesionado se hallaba parado en el extremo de la acera, siendo enganchado por la defensa que lo tiró al suelo y le arrastró algunos metros antes de que el motorista pudiera parar el carro. Quedó en libertad el motorista.

AUTO SUSTRAIDO

Juan Capuz, español, de 45 años de edad, chauffeur y vecino de Reyes y Trespalacios, denunció en la Sección de Expertos, que de frente al capitolio le sustrajeron un auto de su propiedad sin chapa, que aprecia en 593 pesos.

DETENIDO UN LADRON

En los momentos en que trataba de violentar la puerta del establecimiento de víveres situado en Martí y Cementerio en Regla, fué detenido por el Jefe de la Policía de dicho Término Municipal, Aurelio Cabrera, de Guanabacoa y sin oficio ni domicilio, que sostuvo una terraz lucha con su aprehensor hasta que éste logró esposarlo. Ingresó en el Vivac.

AUTOPSIAS

Le fué practicada ayer por los doctores Govantes y Hugo González la autopsia al cadáver de Miguel Angel Bonino Fox, que se suicidó anteayer mañana en la casa Salud 10. La autopsia confirmó que se trata de un suicidio, encontrando la bala alojada en el cayado de la aorta.

La autopsia practicada al cadáver del doctor Pedro N. Morales Díaz, confirmó también que se trataba de un suicidio por haber ingerido gran cantidad de estricnina.

PROCESADOS

Fueron ayer procesados en los distintos Juzgados de esta capital los siguientes individuos: Quirino Villalonga y Fuentes y Ramón García Varela, por estafa, con 300 pesos de fianza cada uno; Tomás Viera Rodríguez, por lesiones por imprudencia, con 200 pesos; Agustín Campos Campos, por robo, con 500 pesos; José Portuondo Fernández, por tenencia de útiles para robo, con 500 pesos; Armando Barrios Marrero, con 200 pesos.

La Maternidad

es el sueño dorado de toda mujer. ¿Qué felicidad puede haber para quien no tenga un hogar feliz alegrado por las travesuras de los niños?

Toda niña debe preparar su futura felicidad tomando Nueva Salud de Reno. Suprime los desarreglos de los órganos genitales; alivia los dolores de la menstruación; fortalece y estimula la acción normal de los órganos. La Nueva Salud de Reno es garantía de su futura maternidad.

La Nueva Salud de Reno es un don del cielo para las mujeres embarazadas. Las mantiene sanas y fuertes durante la preñez. Fortalece, reconstituye y entona los órganos. Facilita el parto. Toda mujer debe tomar

NUEVA SALUD DE RENO
EL TONICO DE LA MUJER

Dr. J. A. TABOADELA

Médico especialista en vías digestivas y nutrición en niños y adultos

DE 1 A 3 — Lunes, mtiércoles y viernes
TE LEFONO: M-8585 — LEALTAL, 44

AUMENTO DEL PRECIO DEL AZUCAR CUBANO EN INGLATERRA

SE BASAN EN LA LIMITACION DE LA PRODUCCION AZUCARERA

El Cónsul de Cuba en Hull, Inglaterra ha comunicado a la Secretaría de Estado que los importadores de azúcar de Inglaterra han aumentado el precio de este producto, bajo pretexto de la limitación de la producción azucarera de Cuba. También ha motivado este aumento la producción de azúcar de Bélgica que según la impresión existente se desenvolverá muy difícilmente.

MODIFICACIONES EN EL REGLAMENTO TELEGRAFICO INTERNACIONAL

La Compañía del Cable Comercial de Cuba ha tenido la atención de remitirnos unos impresos explicativos de las principales modificaciones introducidas en el Reglamento Telegráfico Internacional por la Convención de París, vigentes desde 1o. del actual.

Entre ellas la aceptación del empleo del esperanto en el texto de cables, las palabras de contraseña autorizadas para cables bancarios y análogos, números y términos comerciales.

En el propio aviso, la Compañía del Cable Comercial de Cuba participa haber inaugurado un servicio de "Cartas fin de semana" entre Cuba y Sur América, cuya tarifa consigna adjunta.

LOS INDUSTRIALES QUE SE PROVEEN DE AGUA DE LA ZANJA REAL, COSTEARAN EL ENTUBAMIENTO DE LA MISMA

En la mañana de ayer tuvo efecto la entrevista de que dimos cuenta entre la comisión de Industriales y el Fiscal de la Audiencia de la Habana señor Ortiz Casanova, en comisión en la Secretaría de Obras Públicas, para ultimar detalles sobre la canalización de la Zanja Real y el aprovechamiento de las aguas por determinados industriales.

El doctor Ortiz expuso a los señores que integraban la comisión, las medidas adoptadas por la Secretaría de Obras Públicas, conociendo la trascendencia que tenía para los señores industriales que no se cegara esa vía de agua de la que surten sus fábricas o talleres, ordenando su cierre solamente como precaución sanitaria, entendiendo que siendo para ellos necesaria el agua de la misma, los interesados debían costear el entubamiento de la misma.

Los Comisionados encontraron muy acertadas las disposiciones de la Secretaría de Obras Públicas, quedando de este modo encauzado el problema.

Para que formulen los presupuestos correspondientes de esas obras han sido comisionados los ingenieros del Departamento y los Delegados de los Industriales.

De la cordial entrevista celebrada, salieron muy complacidos los miembros de la comisión.

✝

E. P. D.

EL SEÑOR

JOSE ALONSO GONZALEZ

HA FALLECIDO

Y dispuesto su entierro para las 4 p. m. de hoy, los que suscriben ruegan a las personas de su amistad, se sirvan acompañar el cadáver en el piadoso acto de conducir sus restos desde la Quinta Covadonga hasta el Cementerio de Colón.

Habana, novbre 27-1926.

Ramiro González; Encarnación González; Higinio González; Rosario Rodríguez de González; José Rodríguez; Francisco Rodríguez, y Belarmino Rodríguez.

P-674-1d 27 nov.

AYER SE REUNIERON LOS SUPERVISORES SANITARIOS DE LAS SEIS PROVINCIAS, TRATANDO DE LOS CONCURSOS PROXIMOS

Dos veces al año se reunirán en la Secretaría de Sanidad estos jefes de provincias para tratar sobre el progreso de las jefaturas locales, resolviendo los asuntos sanitarios

Conforme anunciamos en el Despacho del señor Secretario de Sanidad y Beneficencia, y bajo la Presidencia de los doctores Rensolí, López del Valle y Antonio F. Barreras, se reunieron ayer por la mañana los seis Supervisores Provinciales de Sanidad, doctores Tapia, Valladares, Vallo, Mata, Trujillo, Martínez y Allegro.

El doctor Francisco María Fernández, en pocas palabras impuso a los señores Supervisores de que el motivo de la reunión, era en primer término, pedirles visitaran personalmente cada uno de los términos municipales de sus respectivas provincias a fin de que por los jefes locales, que son Delegados del Concurso de Maternidad e Infancia, conocieran cuáles eran los propósitos del Gobierno en relación con las próximas fiestas de la Maternidad e Infancia, y que debieran atender con el mayor celo y entusiasmo esos actos.

Al propio tiempo, el señor Secretario de Sanidad le manifestó a los Supervisores que eran sus propósitos reunirlos en su despacho, por lo menos dos veces al año, con el fin de cambiar impresiones, conjuntamente con el Director de Sanidad y el Jefe de Despacho de la Dirección, resolviendo de esta manera todos los asuntos sanitarios de importancia en relación con el progreso de las jefaturas locales de Sanidad.

El doctor López del Valle, en su carácter de Presidente del Jurado Nacional de Maternidad e Infancia, por indicación especial del doctor Francisco María Fernández, expuso a los Supervisores el programa general de las fiestas que deben celebrarse en cada término municipal, fecha en que deberán adjudicarse los premios (26 de diciembre), concurso de fertilidad eugénica (fecundidad), y laborar con entusiasmo para conseguir la nacionalización de la Canastilla del Niño Pobre, cuyo fin deben interesar el concurso de los señores Superintendentes Provinciales de Escuelas.

Con respecto a los concursos y a los nuevos trabajos que se han de emprender por los Servicios de Higiene Infantil de la Isla, el doctor Barreras, Jefe del Negociado Central, dió amplios detalles a los seños Supervisores.

Por su parte los Supervisores Sanitarios, manifestaron al Secretario de Sanidad y demás autoridades qué ya en muchos de los términos de sus respectivas provincias, se venían organizando con entusiasmo las fiestas de la Maternidad e Infancia.

COLUMNA DEL MAESTRO

27 DE NOVIEMBRE DE 1871

Hoy rememoramos la fecha triste de la trágica caída de aquel grupo de Estudiantes de Medicina fusilados el 27 de noviembre de 1871.

Ante esta efemérides dolorosa surgen a nuestra memoria los esfuerzos realizados para la conquista de la libre personalidad nacional que hoy disfrutamos, y a cuyo conjuro debemos aunar, hermanar, cada día más, nuestras voluntades a fin de que sea más perfecta y más perdurable el bien obtenido, a costa de tantos sacrificios y tanta sangre derramada.

Al rememorar, en el día de hoy, esta fecha, queremos hacer votos fervientes por la solidificación de todos nuestros ideales patrios y propósitos de rectificar cuantos errores pudieran destruir lo que hemos alcanzado.

La Escuela Nacional tan ligada a las víctimas del 27 de noviembre debe alcanzar, como nuestro mejor homenaje de amor y respeto a la memoria veneranda de los ochó jóvenes inocentes, el propósito de aportarle a su engrandecimiento, todo el caudal de nuestras energías, de nuestras actividades y consagración, para que en su día pueda devolver al Estado, en ciudadanos útiles y amantes de su progreso, todo el sacrificio que en la hora presente se realiza por la educación intelectual y moral del niño cubano.

Al evocar la fecha del 27 de noviembre, asoman a nuestros labios, estas palabras: amor, justicia y libertad.

EN LAS ESCUELAS PUBLICAS

En todas las escuelas públicas se conmemoró la fecha luctuosa antes citada, de una manera solemne y grandiosa, en la tarde de ayer, en el acto que se realiza todos los viernes, recitándose poesías por los alumnos alusivas a los Estudiantes y a la Patria, explicándose también, por uno de los profesores de las escuelas, el triste acontecimiento del 27 de noviembre de 1871.

LAS ELECCIONES DE LOS MAESTROS EN REGLA

En el distrito escolar de Regla, se nota un vivo entusiasmo para actuar en las elecciones de la Asociación Nacional de Maestros, con motivo de la renovación de su Directiva.

En este distrito, por unanimidad triunfará la candidatura del Sr. Alfonso, según nos participa el Sr. Benigno Galnares, Director del Comité de la misma, el que se muestra altamente satisfecho de la decisión de sus compañeros, por ratificar la confianza tenida hasta hoy en el actual presidente de la Asociación, que ha sido exponente de trabajo y sacrificios.

EL POR QUE DE TRES VIRTUDES

Decíamos en el artículo anterior que vió la luz en este mismo lugar, que luchando el Magisterio por que la candidatura del Sr. Alvaro Alfonso, actual Pte. de la Asociación de Maestros, como lo hace actualmente, en un movimiento digno de encomio y loa, premiaba la constancia, la virtud y la fe; y nos proponemos en éste explicar los motivos que tenemos para afirmar nuestras razones, ya que no deseamos aparecer ante nuestros compañeros sentando cátedra de ilusionistas, ni afirmar quimeras que al soplo de brisas verdaderas por el suelo ruelen, cual hojas secas de un árbol viejo y carcomido, deshojado por el viento de una estación invernal cruel y terrible.

No, nuestras afirmaciones las hacemos con el mayor número de pruebas que las justifiquen, aportando el mayor número de datos para que las conclusiones sean así, veraces y positivas.

Pero comencemos nuestro asunto.

¿Por qué premiamos la constancia llevando a nuestra Asociación como Presidente de ella al Sr. Alfonso?

Recordemos el estado en que estaba nuestra Asociación antes del período de presidencia del Sr. Ilsandro Otero, el cual llevaba como columna poderosa al Sr. Alfonso y comprenderemos que el auge, la estabilidad que hoy tiene la Asociación, se la debemos en gran parte a la labor tesonera de nuestro candidato.

¿Y no queremos decir que nuestra Asociación tenga en la actualidad una posición elevadísima, no, modesta, sencilla, con la modestia propia de sus socios, obreros silenciosos del progreso nacional; esa es la posición pero firme, asegurada.

¿No es constancia la del Sr. Alfonso haber logrado, a costa de sus propios intereses dicha posición social?

¿La virtud del Sr. Alfonso?

Busquémosla en el desempeño del cargo, en la pureza de su actuación como Presidente; ya cooperando con el Gobierno, ya ayudando a los Maestros en sus aspiraciones, ya defendiéndolos tesoneramente:

¡Preguntemos al magisterio y nos convenceremos que de cinco Maestros tres han sido beneficiados o defendidos ya directa o indirectamente por el Sr. Alfonso!

Y ¿para qué hablar de la fe?

¿No lo vemos día tras día aportando a su puesto todo el caudal inagotable de sus energías, no lo vemos consagrado a la Asociación, en la Asociación y por la Asociación con la misma fe que da el amor?

Fe en los destinos de la Asociación a la cual sus energías dedica, fe en que siga como vanguardia poderosa del progreso, como campeona de todo lo justo, de todo lo digno, y de todo lo patriótico.

José B. Mendoza

ASOCIACION NACIONAL DE MAESTROS

A los señores asociados

De orden del Sr. Presidente de esta Asociación, tengo el honor de comunicar a los señores asociados, que la Junta Ordinaria de Directiva, citada para el 27 de noviembre, ha sido transferida para el domingo 28, a las tres de la tarde.

Néstor Ramiro Barbarrosa,
Secretario General.

COMIDA AL SENADOR JOSE R. VILLALON EN LA EMBAJADA DE CUBA EN MADRID

ASISTIO EL SECRETARIO DE S. M. EL REY

El Embajador de Cuba en Madrid, España, doctor Mario García Kohly, ha enviado a la Secretaría de Estado un informe dando cuenta de la comida ofrecida al senador Coronel José Ramón Villalón, en los salones de la Embajada.

De dicho informe hemos entresacado lo siguiente:

"Tuvo efecto en el día de hoy y las personas que a él concurrieron, además de la señora de García Kohly, del que suscribe, del mencionado señor Villalón y de su señorita hija Gloria, los dos festejados, fueron el Excmo. Sr. Yanguas Mesía, Ministro de Estado, el Excmo. Sr. Ministro de Fomento, acompañado de su señora, la Condesa de Guadalhorce, el Excmo. Sr. Marqués de Torres de Mendoza, Secretario de S. M. el Rey, el Excmo. Sr. Ministro de España en Grecia, hasta hace poco Ministro en la Habana, y la señora de Mariátegui, los Marqueses de San Miguel de Aguayo, el señor D. David Suero y la señora Falla de Suero, y los funcionarios de esta Embajada: Consejero de la misma y la señora María Amblard de Pichardo, Primer Secretario y señora, de Suárez Solar, y el Agregado Comercial y la señora de Gronlier.

Después de la comida se llevó a cabo un concierto a cargo del distinguido pianista cubano René Izquierdo y del gran barítono español señor Lloret".

Del Reparto Las Cañas

RESTABLECIDA

Hállase completamente restablecida de la penosa enfermedad que la retuvo en cama hace poco, la monísima niña Lolita García Rodríguez, encanto del hogar de nuestros distinguidos amigos Valentín García y su joven y bella compañera Carmita Rodríguez.

Esta noticia de seguro la recibirán con suma complacencia, las amistades del apreciable matrimonio.

LUIS JIMENEZ, JR.

También ha recuperado la salud el simpático joven Luís Jiménez, cuya reciente enfermedad hizo abrigar serios temores a su estimada familia.

Nos place dar cuenta de su restablecimiento.

ENGAGEMENT

Para el correcto amigo Luís Rodríguez, alto empleado del Banco de Canadá, ha sido pedida la mano de la encantadora señorita María Teresa González Baguer.

El cronista se complace enviando con estas líneas su felicitación a los novios.

FIESTA DE CARIDAD

Con inusitada frecuencia se repiten distintos actos sociales que tienden a un fismo fin: recabar fondos para engrosar la recaudación iniciada por distinguidas damas de nuestra sociedad, con objeto de socorrer a los pobres de la Parroquia del Cerro, en las tradicionales fiestas de Navidad.

Entre otros que hemos anunciado oportunamente se organiza para el día 11 de diciembre un gran baile que habrá de celebrarse en la terraza del hotel "Majestic", y para el que existe verdadero entusiasmo.

Tanto en "El Encanto", como en otros establecimientos mercantiles de importancia, en breve se pondrán a la venta los billetes de entrada a razón de un peso por persona.

La "Navidad de los Pobres" en nuestra Iglesia, presenta la mas halagüeña de las perspectivas, dado que las bondadosas damas que tienen a su cargo la ímproba tarea de aliviar a los necesitados, no desmayan en su cometido y esperan la cooperación de aquellas personas que siempre se han distinguido por su altruismo.

Emilio MOLINER

LOS POROS DE LA PIEL NECESITAN LIMPIEZA en vez de cosméticos. Las pomadas, grasas y el polvo de la calle, tapan los poros de la piel e impiden que los desperdicios del organismo sean expulsados con el sudor.

Investigaciones realizadas por un Laboratorio de New York, con siete diversos jabones muy conocidos (incluyendo el mejor jabón de Castilla) han demostrado que el más recomendable por no ser irritante, así cómo por sus propiedades higiénicas y detergentes, es el

Jabon de Reuter

Perfume exquisito.

Ingredientes:—Jabón neutro, óxido de zinc, borato sódico, goma benjuí, timol, santalot y cinnamein

Los Emigrados Revolucionarios reiteran su adhesión al Gral. Machado esta noche

Los señores Raoul Alpízar y Poyo, Eduardo Reyna Arrufat e Ignacio Piñar y Pérez, tres miembros prestigiosos de la Asociación Nacional de Emigrados Revolucionarios Cubanos, interpretando las tradiciones cubanísimas de los viejos luchadores y compañeros del inmenso Martí en la labor de organización y sostenimiento de la guerra de emancipación, presentarán en la sesión que esta noche celebrará la Directiva, la siguiente moción, que, seguramente, será aprobada por unanimidad, por el alto espíritu patriótico y de equidad que la misma lleva.

Dice así:

POR CUANTO: el Manifiesto de Montecristy estableció en forma definitiva que "solamente por el trabajo real y el equilibrio de las fuerzas sociales, se pueden vencer los peligros de la libertad repentina en una sociedad compuesta para la esclavitud"; y hasta ahora el único Presidente que ha procurado disciplinar a los cubanos en el santo evangelio del trabajo y de la honradez de procedimientos y de costumbres lo ha sido el General Gerardo Machado y Morales.

POR CUANTO: es deber de esta patriótica Institución, aun cuando no haya sido fijado en forma definitiva en su Reglamento, intervenir directamente en la alta política de la Nación, apoyando a las autoridades que emanen del sufragio honrado y que no es en modo alguno la que determina su intromisión en las luchas de los partidos políticos existentes y sí aquella que vela y defiende los sagrados derechos y las libertades conquistadas en una centuria de sacrificios; sin que esta participación deba entenderse como una declaración de política partidarista, sino exclusivamente como el deseo justo de los viejos cubanos de la emigración que practicaron siempre la doctrina de PARA LA PATRIA TODO Y DE ELLA SOLO EL PLACER DE HACERLA LIBRE ETERNAMENTE; de que la gobiernen hombres puros, capaces de sanear su hacienda, de estabilizar sobre bases firmes su crédito exterior e interior, de moralizar y depurar las costumbres públicas y mantener con dignidad y patriotismo el justísimo principio de nuestra absoluta soberanía, cuando los mal pensados del exterior pretendan mortificarnos.

POR CUANTO: el General Gerardo Muchado, actual Presidente de la República, reúne todas esas cualidades y ha demostrado con hechos y no con meras promesas, como otros que les antecedieran, que es capaz de acometer toda reforma beneficiosa a la República, sin distingos políticos, sin preferencias irritantes y sin camarillas vergonzosas, de las que no pudieran sustraerse otros Presidentes.

Los que suscriben, proponen a sus compañeros, la siguiente moción:

La Asociación Nacional de Emigrados Revolucionarios Cubanos hará una pública y solemne declaración de adhesión, simpatía y solidaridad con el General Gerardo Machado, por las repetidas pruebas que lleva dadas de ser un fiel intérprete de los ideales contenidos en el inmortal Manifiesto de Montecristy que reasumieron todos los anhelos de redención de los cubanos. Esta Asociación apoyará toda gestión encaminada a respaldar, estimular y aplaudir la inmensa labor reconstructiva que viene realizando el actual Presidente de la República. A ese efecto una Comisión del seno de esta Institución, integrada por los firmantes de esta moción y del Presidente de la misma, se entrevistará con el General Machado para hacerle conocer esta importante resolución. Habana, noviembre 26 de 1926. **Raoul Alpízar y Poyo; Ignacio Piñar y Pérez; Eduardo Reyna y Arrufat.**

Los emigrados con este rasgo demuestran que siguen fieles a los ideales que les hicieron emigrar.

PURO=SUPER=AGRADABLE.
Líquido
BICARBONATO
LEALTAD
SARRÁ
BUENAS FARMACIAS

BIBLIOGRAFIA

(Por J. B.)

Cervantes, Año II. No. 11, Habana, Noviembre de 1926.

Pulcro y sano aderezo; sustancia variada, para todo regustar, que no siempre puede ni debe servirse amazacotado, ni tampoco tan fútil que venga lo físico a hacer vencidad con la doña madama Roanza del epigrama del donosísimo clásico, que, "tan alta y flaca vivía, que mandó su señoría, enterrarse en una lanza".

Quiere esto decir,—y así lograra hacerme comprender, que no siempre la expresión orgánica de mis pensamientos sale tal que cumpla su propósito—que cada vez que el boletín, que a buen hora acordó publicar Veloso, y en mas lúcido momento entregar al robusto discurrir de Triay, sale a plaza, gana una loanza más.

La que me corresponde ofrecer, aquí está, libre de toda reserva mental que no anduve, ni es momento para tal menester, componiendo el ademan ni el gesto para que me estampe ni física ni ideológicamente, aunque instan al arrojo otras que tal.

Pero cepos quedos, que lo que a la cultura importa es que en estas páginas podamos escoger y quedarnos con preseas de tal valía como el trabajo de Azorín, sobre aquel breviario de Salinas "Vísperas de Gozo" que yo, con Izquierdo y Contreras, ponemos un poco después del segundo, aquella filigrana de Benjamín Jarnés "El Profesor Inútil".

Que podamos llenos de regocijo caminar por la senda calcárea que se revuelve bajo los jardines donde Gabriel Miró acopia espléndidos colores y exquisitos perfumes para sus cuentos; que seamos capaces de hallar un trozo—como el que Triay topó—del hilo que Minos dió a su hija Ariadna,—para salir del laberinto a que le llevó el apasionamiento de sus discípulas por saber del de las que ¡cuantas veces sin sentirlo! lo plasman en versos; que al fin los renglones cortos propicios son a recoger tantas insinceridades como majaderías.

Que nos consolemos del abandono en que quedó aquel orfebre de la prosa, el sobrino de Bradomín, ante la gallardía generosa de Araquistain, aventando olvidos con su artículo "Valle-Inclán en la Corte".

Que "A media voz" musitemos nuestra preferencia por E. Ramírez Angel prosista, que no poeta.

Que con Martínez Sierra demos un salto pretérito y recordemos las luminosos días en los que con unción enfervorizada leíamos. "El viajero ilusionado" y "La Feria de Neully".

Que hallemos refrendada nuestra emoción ante la última obra del Marqués de Villa-Urrutia por sufragio de tanta prestancia como es el que aquí deposita Andrenio el entrafélico.

Y en fin; que tengamos que sacudir violentamente los haldas del espíritu para desprender de ellas las ripiosas vacuidades al uso que nos abruman y atosigan, para adherirnos; para plegarnos íntima y profundamente a los versos franciscanos de la poetisa de Telpi la exquisitamente ruda Gabriela Mistral, que con las demás dulcedumbres anotadas nos sirve **Editorial Cervantes** en este último boletín, amen de un cuento de Blasco Ibañez, fuerte y soleado como suyo y unas disquisiciones guachinangas del doctor Ortiz, profundas y gallardas rezumo de su hondo y múltiple saber.

Y lo demás, quédese así, que ya se fué el sol de las bardas.

¿QUE ES PRECISO PARA OFRECER LIBROS DE ARTE, LITERATURA Y CIENCIA?

—Conocer autores; haber leído mucho y ser, a ser posible, sino un docto al un leído, para poder recomendar y dirigir una buena biblioteca.
—Pues eso lo encontrará el público en la **Librería "Cervantes"** porque está dirigida la casa por personas competentes y preparado el personal para ello.

GALIANO Y NEPTUNO

González Maribona y Cía.

IMPORTADORES DE PAÑOS Y TEJIDOS.

Teniente Rey número 31. Teléfono A-3366.

Participamos a nuestros clientes y Amigos, haber puesto a la venta la colección de

CASIMIRES INGLESES Y FRANCESES

fabricados expresamente para la actual Estación Invernal. También recibimos un gran surtido de

ARMOURES y CHEVIOTS

negros y azules.

PRECIOS DE SITUACION

Agradeceremos su visita.

FERROCARRILES UNIDOS DE LA HABANA

DE LA HABANA A		BOLETINES DE IDA Y VUELTA A PRECIOS REDUCIDOS EN 2a. CLASE POR LA VIA MAS RAPIDA COMODA Y SEGURA	LOS TRENES SALEN DE LA ESTACION CENTRAL A LAS
SAN MIGUEL.	$1.00		6.20 A. M.
JARUCO.	1.00		10.42 A. M.
BAINOA.	1.10		4.42 P. M.
AGUACATE.	1.50		8.02 P. M.
EMPALME.	2.00		11.02 P. M.
MATANZAS.	2.00		

HABANA, NOVIEMBRE 26 DE 1926. LA ADMINISTRACION

11723 — 3 d-26.

ALCALDIA MUNICIPAL DE LA HABANA

✝

E. P. D.

Alonso Alvarez de la Campa.	**Eladio González Toledo.**
Pascual Rodríguez Pérez.	**Carlos Verdugo.**
Angel Laborde.	**Carlos de la Torre.**
José Marcos Medina.	**Anacleto Bermúdez**

Acordó por el Ayuntamiento de la Habana que el día 27 de los corrientes a las NUEVE antes meridiano, se celebren honras fúnebres en la Capilla del Cementerio de Colón, en sufragio de las almas de los ocho estudiantes de la Facultad de Medicina que fueron fusilados en la explanada de La Punta, el 27 de Noviembre de 1871; tenemos el honor de invitar a las Autoridades Civiles y Militares, Claustro Universitario y del Instituto Provincial de Segunda Enseñanza, Escuela de Artes y Oficios y demás Centros docentes, Senadores, Representantes, Consejeros Provinciales, Tribunal Supremo, Audiencia, Jueces, Estudiantes, Prensa y pueblo en general, para que se sirvan concurrir a tan piadoso acto, a fin de que la ceremonia revista la mayor solemnidad.

Habana, 22 de Noviembre de 1926.

JOSE CASTILLO — Presidente del Ayuntamiento
MANUEL PEREIRA — Alcalde Municipal.

11728 2 d 2

FUNERARIA DE PRIMERA CLASE

ALFREDO FERNANDEZ

Teléfono A-4348. SAN MIGUEL 63

COMO POR ARTE DE MAGIA:

COCINAS DE GAS DONDE NO LO HAY

COCINAS **Queen**

EL PROBLEMA DE LA FALTA DE GAS PARA COCINAR YA ESTA RESUELTO.

VENGA a ver estas maravillosas cocinas. Producen y consumen su propio gas a un costo casi insignificante. Se encienden rápidamente, usando un fósforo como en las cocinas corrientes, y empiezan a trabajar sin demora de ninguna clase. No necesitan lámpara de alcohol. No tienen peligro.

SON MAS LIMPIAS. MAS SEGURAS. MAS PRACTICAS Y MAS ECONOMICAS QUE LAS COCINAS DE GAS.

VENGA A VERLAS o ESCRIBA PIDIENDO CATALOGO

ARELLANO Y CIA

CASA PRINCIPAL: MARTA ABREU (AMARGURA) Y HABANA — TEL. A 3329
SUCURSAL: J. C. ZENEA (NEPTUNO) Nº 65 — TEL. M 7520
HABANA

M.E.C.D. 2016

MISCELANEA

"DECIAMOS AYER"...

Al comentar ayer en una gacetilla la noticia que la viuda de Houdini dió a la prensa, y cuya noticia nos trasmitió el cable cual si fuese algo tan interesante como los cigarros Especiales de La Gloria, decía que las autoridades debieran someterla a que hiciera bueno cuanto decía, y de no llevarlo a cabo nada se perdería con ponerla tras de rejas una temporada.

Y es que aunque parezca mentira, esas patrañas hacen tanto daño entre el vulgo como esos productos que no tienen la pureza de la maltina Tívoli y el cognac Especial Pemartín. ¡Hay que ver con la facilidad que se engaña al público! Basta con que un señor se ponga a mirar con fijeza la cornisa de una casa, para que a los tres minutos se vea rodeado de unas cuantas personas deseosas de saber qué es lo que mira el gaznápiro o guasón redomado, inmeritorio de paladear la Cima o el Bacarí.

Recuerdo que estando hace 22 años en Bilbao, tuvo la policía que disolver un grupo de más de cien personas que obstruccionaban el paso por el puente de Isabel II.

¿Era que repartín allí Grippol Bosque, insecticida Flit o chocolate de La Gloria? —preguntará el lector.—Nada de eso. La acumulación de gente se debió a que los guasones empezaron a comentar en voz alta las peripecias que pasaba un pobre gato para atravesar el río a nado. Uno apostaba un Jerez-Quina "San Julián" a que el gato se ahogaba, mientras el otro decía que triunfaría en su empresa como triunfan las corbatas Rusquellanas.

El caso fué que la masa inconsciente de ciudadanos, acabó por llenar parte del puente como si lo que ocurría allí fuera tan digno de verse cual una nevera Bohn Syphon o un traje hecho por "El Modelo". Esta inconsciencia, hace que resulten peligrosas esas patrañas como la que lanzó la viuda de Houdini, que mejor estaría tiñéndose el pelo con tintura Oriental o seleccionando sombreros elegantes cual los que venden baratísimos en Los Precios Fijos. Buena prueba de que hay centenares creyentes de todas esas supercherías, la tenemos en la enorme clientela que tienen brujos, brujas, espiritistas y **espiritistos**.

Se me dirá que hay mucha gente intelectual que cree en el espiritismo; aceptado. Pero a mí nadie me quitará de la cabeza que ello es una de las mil variaciones que tiene la locura. Muchas veces tomando cerveza Llave en la celebérrima Diana, de Reina y Aguila, me he encontrado con que el amigo con quien platicaba era más loco que un bolsheviki. Me hablaba de opiniones emitidas por Napoleón I, con respecto a sucesos ocurridos en este tiempo, de corbatas Rusquellanas, como la cosa más natural. Recuerdo perfectamente, que cuando me pasó el caso hacía tanto furor la guerra europea como el que hacen hoy las planchas "Royal" para gasolina que venden los señores Juan Ramos y Co., en Monte 225.

Cuando el ataque a Verdum por las tropas alemanas, emitió el juicio que Napoleón había formado sobre tal asunto.

—Pero ¿a qué Napolón se refiere usted? ¿Me habla de Napoleón Gálvez, ese periodista tan popular como el gran almacén de música e insrumentos "Casa Iglesias", que está en San Rafael 46?

—No, señor; me refiero a Napoleón Bonaparte.

—¿Y cómo sabe usted lo que piensa él respecto a esa batalla?

—Pues porque me lo dijo ayer mismo, tan claro como dice usted que La Impresora Nacional, de Galiano 66 es la que tiene más surtido en tarjetas de felicitación.

Al ver mi estupefacción se rió de mí.

—¿Pero no cree usted que se puede hablar con el espíritu de los que se han muerto?

—Claro que no; para que lo crea hay que demostrármelo como le demuestran en "Le Trianon", de Galiano 91, casi esquina a San Rafael, que es la casa más surtida en objetos de arte propios para regalos.

—Pues estoy dispuesto o demostrárselo.

—Cuando usted quiera.

—Hoy mismo.

Efectivamente, quedamos citados, y a la noche me llevó a una casa donde había unos cuantos locos más, y un buche que los explotaba. El buche hacía de medium y se daba tanta importancia cual si fuese el dueño de "El Almacén", de O'Reilly y Aguacate, que es donde se venden las riquísimas y digestivas galletas de Huntley & Palmers.

Al poco tiempo de llegar nosotros, nos sentamos haciendo una media circunferencia, mientras el buche se sentó en un ángulo de la habitación. Pasados unos minutos, empezó el medium, digo, el buche, a hacer contorsiones y murumacas como si fuera un epiléptico.

—Ya está en trance, dijo uno de los gaznápiros.

Y con una voz cavernosa empezó el buche a decir tonterías, los otros a contestar gansadas y yo a reirme. Bueno, realmente no se puede decir que aquello era un pasillo cómico, porque estábamos en una sala, pero que hube de desternillarme de risa, es tan cierto como la eficacia que tienen los sellos "Yer" para quitar cualquier dolor en pocos minutos. Demás está decir que no lograron hacerme creer que quien hablaba era el espíritu de Napoleón. ¡Pobre Bonaparte; tan agudo que fué y cuántas imbecilidades quiso aquel farsante hacer pasar por suyas!

Como estaba dispuesto a darles en la cabeza, mandé que me comunicaran con el espíritu de cualquier familiar mío... Todos estaban ocupados; ninguno ocudió al llamamiento. ¡Qué casualidad!—les dije —Tantos seres queridos como tengo en el otro mundo, y ninguno quiere hablar conmigo después de haberlos llorado tanto.

Claro; como que si llegan a querer embutirme tratando de hacerme creer que me hablaba el espíritu de un tío, pongo por caso, le empiezo a hacer preguntas y los cojo como ratón con queso. Pero qué va, ya saben ellos cómo deben hacer las cosas y por eso hay tontos que caen en la nasa.

Indudablemente el número de infelices es tan grande como el surtido en joyas baratísimas que tienen los señores Bahamonde y Co. de Obrapía 105 casi esquina a Bernaza.

... ...

Los aviadores americanos han fracasado en el vuelo Hampton Roads a Panamá, sin escalas.

Me lo presumía. Para llevar a cabo esas cosas hay que apellidarse Franco u cuando menos Somines...

Leo:

"Se ha resuelto lo del mercado de Cienfuegos."

Felicito a los cienfuegueros. En cambio lo del mercado habanero seguirá sin resolver jamás...

Dicen de España que ha sido detenido el general Haro.

Veremos, a ver si ahora lo hacen entrar por el aro de una vez.

Si necesita usted cubiertos de plata de clase inmejorable, loza fina, cristalería, lámparas, baterías de cocina, etc., haga una visita a "El Palacio de Cristal", sito en Neptuno y Campanario. Es la casa más surtida que hay en la Habana.

VERSOS AJENOS

Buen remedio

Para que luzcas esbelta
otro remedio no veo;
adquiere querida Berta
una faja en "El Deseo".

En una sección que publica un colega en plana de honor y hasta con letra grande he leído lo siguiente:

"El pueblo filipino pide su independencia— nos dice un despacho de Washington.

Hace bien y está en su perfecto derecho al solicitarla. ¿Qué se lo impide?

Los Estados Unidos responden que no se la quieren dar, y están también en su derecho. ¿Qué hay que le impida dar esa respuesta?

Cada cual en lo suyo y Dios en lo de todos."

Al autor de esos párrafos tan candorosos, se le ha olvidado agregar esto:

La solución mañana.

Se están tomando medidas para evitar la mortandad de peces en nuestra bahía.

¿Creen ustedes que con eso se va a abaratar el pescado?... Pues están en un error. Lo único que se vende barato en la Habana son las corbatas que acaba de recibir La Rusquella para la temporada invernal.

Dice una noticia que los niños pobres tendrán la ropa de abrigo necesaria.

Si en vez de decir **tendrán** dijesen **tienen**, algo más nos hubiera halagado el parrafito... y es que nos tememos que llegua la ropa cuando no haya apenas niños.

Visitar el cine "Gloria" de Luzuriaga 159, es ver las películas mejores que se exhiben en la Habana, estar cómodo, oír una gran orquesta y gastar poco.

Una curiosidad diaria.

Los leones de oro de Pekín.

Frente al palacio imperial de Pekín hay dos leones de oro, de gran tamaño, que, según afirman los mandarines, son de oro macizo, y están allí desde tiempo inmemorial.

Cuando los ejércitos combinados de Inglaterra y Francia avanzaron sobre Pekín en 1860, los chinos pintaron de gris dichas estatuas, para que los europeos creyesen que eran de bronce y no las fundiesen, y más tarde, cuando la guerra japonesa, los leones desaparecieron y estuvieron bastante tiempo ocultos hasta que, afianzada la paz, el emperador ordenó que se volviesen a poner en su sitio. El valor de estas reliquias es incalculable.

Efemérides.

1839.—(Noviembre 27).— El general Rivera entra en Montevideo.
1509.—Nace Miguel Servet descubridor de la circulación de la sangre.
1219.—Desposorios del rey San Fernando con Beatriz de Suavia.
1697.—Carlos XII de Suecia se hace proclamar rey.
1885.—Sagasta reemplaza a Cánovas en el Poder. . . para luego después volver al Poder Cánovas y así sucesivamente. . .
1882.—El rey Alfonso XII visita a los coléricos en Aranjuez.

Horóscopo de hoy.

Los nacidos el 27 de noviembre harán un buen matrimonio.

Las puertas metálicas y rejas de hierro no se oxidan ni se pican, pintándolas con el óxido de hierro Rogers, que vende exclusivamente Rodríguez en Luz 40.

La nota final.

—¿Me da usted dos cuerdas para la guitarra?

—Aquí no vendemos cuerdas.

—Perdone, como ahí hay un letrero que dice: "Objetos de tocador".

Cuerdas y bien cuerdas son las personas que van a vivir en el hotel "Astor" donde se disfrutan tantas comodidades.

¿Cuál es el hombre que come con un carrillo?

El vendedor de viandas que conduce la mercancía con un carrillo.

Luis M. SOMINES

Moscatel Quincarne

Quiere lo mejor? Exija esta botella

Lo Importa LA VINATERA
De venta en todas Partes.

SOMOS LOS UNICOS

HACEMOS LO QUE NADIE HACE

UNO DE LOS REGALOS

CON CADA PAR DE ZAPATOS DE $5.50 OBSEQUIAMOS AL CLIENTE CON UN TRAJE DE CASIMIR DE $24.50

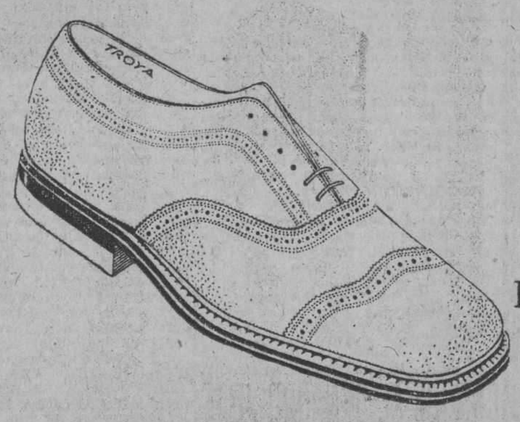

SEA EL PRIMERO EN LLEGAR

TRAJES DE CRASH DE LANA

QUE HICIMOS FAMOSOS A $10.99

AHORA: $6.99

Todos los Trajes Rebajados Proporcionalmente

ESTO ES ALGO

DE LA VENTA ESPECIAL

"NUESTRA"

DEPARTAMENTO DE PELETERIA

ZAPATOS $6.00, $7.00 Y $9.00, A $3.50

PARA JOVENES, EN HORMA ANCHA, ULTIMA MODA, DE $6.00, A $2.50, DE $8.00 A $4.50

$3.99 PARES DE ZAPATOS DE MUESTRARIO, HOY HA ESTE PRECIO.

BAZAR INGLES AGUIAR, 96

NO TENEMOS SUCURSALES

M.E.C.D. 2016

SABADO BOTARATE

No olvide la protección de sus intereses, lectora.

Los protegerá debidamente, viniendo hoy a "LA FILOSOFIA", y adquiriendo todo lo que necesite, pues como sábado.

NUESTROS PRECIOS SON LOS MAS REDUCIDOS y al amparo de éllos, puede adquirir todos los artículos invernales que necesite, EN SOBERBIAS CONDICIONES DE ECONOMIA.

TELAS

CREPE estilo "Maroko", de muy buena clase. (Precio corriente, 50 cts.) HOY a 45 cts.

CREPE ILUSION en todos los colores. HOY a 58 cts

ALPACAS FLOREADAS, en gran variedad de dibujos. HOY a 55 cts.

SATIN-ALPACA de finos estilos. HOY a 70 cts.

CREPE CANTON ESTAMPADO (Precio corriente, 95 cts.) HOY a 75 cts.

El tan popular CREPE "MAROKO" legítimo, de unánime aceptación por sus lindos estilos, y porque no encoge ni destiñe, lo venderemos. HOY a 80 cts.

CREPE SEMISEDA FLOREADO. De esta atractiva tela tenemos **ocho** calidades diferentes.

El de 90 cts., lo vendemos HOY a 74 cts.; el de $1.10 a 98 cts.; el de $1.30 HOY a $1.10, etc., etc.

En el Departamento de ARTICULOS DE PUNTO, se encontrarán hoy **grandes rebajas.** Véase el siguiente ejemplo:

CAMISETAS marca P. R.

Talla 1a.. . . .	a $6.90	caja de 1|2	docena
„ 2a.. . . .	a $7.90	„ „ „	„
„ 3a.. . . .	a $8.90	„ „ „	„
„ 4a.. . . .	a $9.90	„ „ „	„

Y así, todo lo demás: Pañuelos, Calcetines, Pijamas, y la bien conocida Ropa interior de Varsity.

Tenemos también, **muchos y artísticos** OBJETOS PARA REGALOS.

MEDIAS PARA SEÑORAS

MEDIAS DE MUSELINA, con costura. En todos los colores. HOY a 50 cts.

MEDIAS DE FIBRA, en los tonos de moda. HOY a 60 cts.

MEDIAS DE SEDA, a $1.09.

MEDIAS MAGNIFICAS, DE SEDA (Precio corriente $1.90). HOY a $1.60.

MEDIAS, TODAS DE SEDA, marca "NIAGARA MAID", Garantizamos su insuperable resultado. SOLO HOY a $2.40.

En cualquier calidad de medias que se desee, tenemos todos los colores, y naturalmente, los que gozan de más boga hoy.

ROPA INTERIOR DE SEÑORA

JUEGOS DE OPAL, en colores diversos, con bordados de estilos nuevos. HOY a $2.70 uno.

JUEGOS DE JERSEY FRANCES, en cinco colores propios de la estación. HOY a $2.75 uno.

Y muchos otros, de todas calidades, estilos y precios.

SALDAMOS LINDOS SWEATERS PARA SEÑORAS. En varios colores. A $1.90.

TELAS DE SEDA

CREPE CANTON. HOY a $1.80.
SATIN "MAROCAIN" a $2.00.
SEDAS FLOREADAS a $2.25.
CREPE TUSOR a $2.00.
TELA ESPEJO de muy buena clase, todos los colores. A 66 cts.

Al mismo tiempo que se sirve usted utilizar estos precios bajos, invierta unos minutos en el Departamento de Vestidos.

NUESTROS VESTIDOS, MODELOS FRANCESES DE INVIERNO

merecen que usted los examine.

Constituyen la más atractiva colección llegada a la Habana.

Proceden exclusivamente de los principales "ateliers" de París.

Representan lo más selecto de las concepciones lanzadas para esta temporada.

Y los tenemos desde $12.50.

ZENEA (NEPTUNO) La Filosofía Y SAN NICOLAS

HABANERAS

ANOCHE EN LA MERCED

BODA SUNTUOSA

María Teresa Collazo y Carlos Morales

Día por día.

Grandes bodas que describir.

Tocó su turno en la serie nupcial que tan brillantemente se ha iniciado a la Iglesia de Nuestra Señora de las Mercedes.

En la noche anterior abrió sus puertas el aristocrático templo para la ceremonia religiosa que dejara unidos en la gloria de su amor a dos seres que ven así realizados todos sus sueños y cumplidas todas sus esperanzas.

Una parejita feliz.

A la que todo sonríe.

La novia, belleza serena, de rasgos fascinadores, es la señorita María Teresa Collazo y Gutiérrez.

Admiración de esta sociedad, que la proclamó siempre como una de sus figuras que más la realzaban y más la enaltecían por todo lo que concurre en ella con el triple encanto de su hermosura, su espiritualidad y su elegancia.

Cuanto a su elegido, señor Carlos Manuel Morales y Herrera, es un joven de noble abolengo.

Apuesto y simpático.

De suprema distinción.

Descendiente por la línea paterna del Marqués de la Real Proclamación y por la rama de los Herrera del Marqués de Almendares.

Hijo del señor Charles Morales y Calvo, Presidente del **Habana Yacht Club**, caballero tan cortés y tan cumplido.

Para las nueve y media se habían hecho las invitaciones entre las amistades de las familias de los novios.

Ya, desde momentos antes, resultaba en realidad extraordinaria la afluencia de concurrentes.

Los bancos, alineados lateralmente en doble ala a lo largo de la nave mayor, aparecían llenos en toda su extensión.

Dejaban un camino al centro, recta senda trazada desde el pórtico hasta el presbiterio, en la que imprimían una nota inefable de color los crisantemos de múltiples **corbeilles** colmadas de azucenas y pompones blancos.

Flores, infinitas flores, se combinaban en el decorado que llevó a cabo **El Clavel** con todo el gusto y toda la elegancia peculiares en el gran jardín de los Armand.

Predominaban las dalias.

Blancas y pomposas.

Con ellas y con claveles y con crisantemos, confundidos entre rosas, se tejía el arco que circundaba en su refulgente trono la imagen de la excelsa Abogada de los Cielos.

Esbeltas y finas arecas, en caprichosa colocación, completaban la belleza del adorno que lucía en la boda de anoche la iglesia de los Paules.

Una vez más, en trabajos de esta clase, ha confirmado **El Clavel** su justa fama.

Precioso decorado.

Digno de todos los elogios.

Ante el ara la señorita María Teresa Collazo, resplandeciente de elegancia, era un ensueño, una fascinación...

¿Linda?

Sería decirle poco.

Sus ojos, hechos para madrigales, parecían reflejar todo el goce de un alma emocionada.

Novia más elegante no ha desfilado en lo que va del año ante los altares.

Regio el vestido.

De un lujo imponderable.

Obra de Bernabeu, el gran Ismael Bernabeu, nuestro Rey de la Moda.

De forma princesa, en terciopelo marfil, ricamente bordado con perlas e incrustaciones de **lamé surgent** finísimo.

Soberbia cola, desde los hombros, bordada también como el vestido.

Una maravilla el velo.

De encaje de Inglaterra.

Prendido estaba por las finas manos, que ya tantas novias conocen, de Consuelo Bernabeu.

Una delicada **résille** de perlas y brillantes lo sostenía mágicamente.

Desplegábase hacia el lado izquierdo como si cedira al peso de los tres ramitos de azahares adheridos a los pliegues.

Azahares rosa nácar.

Que son los que hoy privan.

Lo mismo que Callot y que Lelong en París los ha impuesto Bernabeu en la Habana.

Una reliquia de familia, que puede considerarse de valor inestimable, el velo que llevaba María Teresa Collazo.

Perteneció a las Calvo y con él se casó la difunta Marquesa de la Real Proclamación, usándolo también sus dos hijas, María Morales, la señora de Carrillo, y María Luisa Morales, esposa del señor Leandro de la Torriente, en cuyo poder se encuentra.

Bajo la transparencia del rico velo fulguraban, como luceros ocultos por una nube, los brillantes de magníficos aretes.

Joya ésta que eligió la novia entre las muchas que procedentes de la Casa Quintana colmaron su canastilla de boda.

Completábase tan suntuosa **toilette** con el ramo de mano.

Nuevo modelo.

De alta originalidad.

De lirios blancos con flores de ligero tono rosa nácar, en armonía, como puede observarse, con los azahares del vestido.

Una innovación que es **El Clavel** el primer jardín en darla a conocer entre nosotros.

Así, como el de la señorita Collazo, son los ramos que llevan en estos momentos todas las novias en París.

Al separarse del altar lo cedió María Teresa a su hermana, la señorita Georgina Collazo, como ella tan bonita, tan encantadora.

Continúa en la página SIETE

Se han Recibido Nuevos Sombreros para la Estación Invernal

EN el gran salón de sombreros de los ALMACENES FIN DE SIGLO—piso segundo—toda persona puede encontrar aquel que, por su calidad, estilo y color responda a una necesidad o un gusto especial, dentro siempre de los más puros conceptos de la moda.

PERO la moda actual tiene también consideraciones extraordinarias con el general sentido y la perfecta armonía de las toilettes. Un solo sombrero no basta a satisfacer las necesidades de todas las horas. En tal sentido ha impuesto el uso de los sombreros de fieltro, tan graciosos y elegantes, con los que se logran, por poco dinero, detalles de adorno de insuperable distinción.

ASI es posible disponer, cualesquiera que sean las condiciones económicas, de varios sombreros que se caracterizan por su color, su estilo y sus guarniciones.

EL surtido de sombreros de fieltro en los ALMACENES FIN DE SIGLO es el más completo que pueda admirarse.

Y se caracteriza por condiciones de precio insuperablemente ventajosas.

DEMOSTRACION:

LOS DISEÑADOS:

$2.95.—En fieltro francés, con trabajos de cinta de falla. Nuevo estilo.
$3.25.—En fieltro taupé, con adornos de cinta gros-grain en dos tonos.
$3.50.—En fieltro velours, con graciosos plegados en la copa y un plisado de cinta de falla.

OTROS ESTILOS:

DESDE $2.50.—En fieltro francés con finos detalles de cinta. Varios tonos.

DESDE $3.25.—En legítimo fieltro suave. Estilos para calle, adornados con trabajos de falla; en los colores más en moda.

DESDE $3.75.—En fieltro taupé. Estilos muy elegantes, para usar con vestidos de seda. Adornados con motivos de cinta gros-grain.

DESDE $4.75.—En legítimo velours. Bonitas creaciones. Estilos boina, guarnecidos por pequeños trabajos de cinta y artísticos alfileres.

DESDE $6.00.—En taupé de superior calidad. Especiales para usar con vestidos de seda. Grandes novedades. Copa alta y estilos de boina; guarnecidos por detalles a dos tonos y plisados de cinta de falla.

DESDE $4.50.—En terciopelo y seda. Tamaños medianos, con finos detalles de cinta y broches de fantasía.

DESDE $5.25.—En terciopelo de seda. En todos los colores de moda, adornados con cinta y alfileres artísticos.

Sombreros para Niñas

Gran surtido en sombreros de fieltro, seda y terciopelo.

DESDE $3.50.—De fieltro. Grandes, alones; estilo bretón, con caídas de cinta y ribetes de falla.

DESDE $2.50.—En fieltro francés; estilos pequeños, con bordados y cates en el ala.

DESDE $5.00.—En terciopelo y seda para toilettes finas, en diversidad de guarniciones muy finas y detalles muy graciosos.

PIJAMAS FEMENINOS

$2.25.—De linón, guarnecidos por vainicas de colores.
$3.00.—Pijamas de linón (estilo masculino) con bieses de diferente tono. Manga larga.
$3.25.—Pijamas de crepé, a listas o floreados, combinados con crepé de color entero.
$3.50.—Pijamas de linón en infinidad de tonos, guarnecidos por bieses y bordados hechos a mano.
$3.75.—Pijamas de tela especial para ropa interior, con encajes color París.
$3.00.—Pijamas de franela de lana con bellos diseños en fondo de color.
$3.15.—Pijamas de franela de lana a listas (estilo hombre). Manga larga.
$4.25.—Pijamas de franela de lana; obra de color en fondo blanco. Manga larga o corta.

SWEATERS

Hemos recibido un nuevo surtido de sweaters femeninos; unos en forma de chaqueta, otros abiertos o cerrados. Las creaciones más interesantes por el color y el estilo de la moda norteamericana. La exposición en el piso tercero.

Novísimas combinaciones:
Charol negro combinado con champagne, y charol tornasolado con piel de fantasía. De gran efecto.

PELETERIAS UNCLE SAM
OBISPO 81 - S. RAFAEL 1.

LE TRIANON
JOYERIA Y OBJETOS DE ARTE

JOYERIA FINA...

...de la mayor novedad y el más exquisito gusto, es la que exponemos en nuestras lujosas vitrinas. Le recomendamos vea los originalísimos modelos; todos de alta calidad, y a precios muy razonables.

SALVADOR FONDON
REGALOS ARTISTICOS
GALIANO 91 CASI ESQ. A SN. RAFAEL

HOMENAJE AL SUBSECRETARIO DE ESTADO

Los periodistas que hacen la información diaria en la Secretaría de Estado han acordado ofrecer un almuerzo íntimo al Subsecretario de Estado, Dr. Miguel Angel Campa.

Motiva este acto el reconocimiento de la intensa y fructífera actuación del Dr. Campa al frente de la Subsecretaría de Estado, su dedicación al trabajo y su exquisita habilidad de diplomático y funcionario.

El almuerzo tiene carácter íntimo, asistiendo los amigos y compañeros del Dr. Campa para testimoniarle su felicitación. Será en un elegante restorán de esta ciudad dentro de breves días.

Las adhesiones las reciben los señores Guillermo Martínez Márquez en "El Mundo", César Rodríguez en el DIARIO DE LA MARINA y el Director de la "Revista Diplomática", señor Francisco Meluzá Otero en San Lázaro 205. También el señor José Martí, recibe adhesiones.

Será este un acto producto de la más honda y sincera admiración por el Dr. Campa de todos sus amigos y compañeros.

SE SUSPENDE UN CONCIERTO

TRASMISIONES DE LA PWX

El concierto que esta Estación tenía combinado para hoy sábado día 27, lo ha suspendido por una causa muy patriótica, que no es otra que el conmemorarse hoy el aniversario del fusilamiento de los estudiantes de Medicina, deseando asociarse a tan memorable fecha, que es tan luctuosa para nuestra patria, y al mismo tiempo dando cumplimiento a lo ordenado, de ser un día de recogimiento.

Mañana domingo 28, bajo los auspicios de la Comisión Nacional del Tourismo, hará la PWX una triple trasmisión, siendo la primera parte el concierto que efectuará la Banda de Música del Estado Mayor General del Ejército; la segunda consistirá en una trasmisión bailable desde el Hotel Sevilla-Biltmore, con la orquesta que dirige el profesor señor Víctor Rodríguez. Se terminará la trasmisión con otra bailable desde el Hollywood Club, hasta las doce.

Esperamos que los radio-fans quedarán satisfechos.

"ARELLANO Y RECIO"
ABOGADOS Y NOTARIOS

ASUNTOS JUDICIALES: CIVILES Y MERCANTILES.
DEPARTAMENTO DE SOCIEDADES ANONIMAS.
DEPARTAMENTO DE ADMINISTRACION DE BIENES, DEPARTAMENTO DE COBROS DE CUENTAS, A BASE DE UNA PEQUEÑA COMISION.

TELFS. (A-2118 (A-2218 (A-2478

EMPEDRADO número 16. HABANA.

CORONAS DE FLORES NATURALES Y DE BISCUIT
SOL 70. TEL. A-5171

¿CATARRO? DURA UN DIA
25 cts. EMERIN LEGITIMO
BUENAS FARMACIAS
SARRÁ

MARCA REGISTRADA
EL LAUREL
IMPORTACION EXCLUSIVA DE TELAS BLANCAS
RAFAEL BANGO — HABANA 107
APARTADO-1002 TELEFONO A-2748
LA HABANA

M.E.C.D. 2016

Otros Médicos de Aquí Adoptan el Remedio Externo

Excelente para toda afección catarral, dolor de cabeza o afecciones de la piel.

Aunque no hace mucho tiempo que se trajo el remedio al país, ya los médicos que han experimentado el Vicks VapoRub satisfactoriamente lo alaban y lo recomiendan para el tratamiento de muchos padecimientos. Se preparó el Vicks en primer lugar para curar los resfriados externamente —con frotaciones e inhalaciones.

Pero los testimonios recibidos de miles de consumidores han probado que es igualmente eficaz cuando se usa como linimento o como cataplasma para ciertas clases de inflamación y congestión de la piel y los músculos, como lo son la picazón, quemaduras, mordeduras o reumatismo muscular.

Informe de los Médicos

"Tuve la ocasión de usar el Vicks VapoRub oportunamente cuando dos de mis hijos tenían catarro bronquial El Vicks produjo pronto alivio notable." Dr. José Randín, Habana.

"He empleado el Vicks VapoRub para las afecciones catarrales, tanto aplicado localmente como en forma de inhalaciones. Me es muy útil para el tratamiento de los niños, que es mi especialidad. Es de fácil aplicación y no ofrece peligro." Dr. Arturo García, Matanzas.

"He usado el Vicks en mi persona para catarros nasales y obtuve resultados maravillosos."—Dr. E. G. Catá Jovellanos.

VICKS VAPORUB

Para Toda Afección Catarral

BELGICA

Maravillosa descripción histórica por C. HOLLAND

Una historia compendiada, en la que no falta ningún detalle interesante. Edición hermosísima, impresa en papel poroso especial, color crema y pletórica de fotografías magníficas hechas por el modernísimo procedimiento de rotograbado.
Precio del tomo 1, encuadernado en tela . . . . . $ 2.40

LA CURA DE REJUVENECIMIENTO por el Dr. JUAN FRUMUSAN

Magnífico estudio acerca de las posibilidades y distintos medios que pueden ponerse en práctica para prolongar la vida. Se trata de una obra moderna, de la que se han hecho 14 ediciones en francés y que va enriquecida con un prólogo del doctor Juan Finot.
Precio del ejemplar encuadernado en tela con puntas 1.20

OTRAS NOVEDADES

LIBERT (Dr.).—MANUAL DE PATOLOGIA GENERAL. Magnífica edición ilustrada con 143 figuras intercaladas en el texto. (Biblioteca del Doctorado en Medicina).
Barcelona 1926. 1 tomo en 4o. encuadernado en tela 4.25

ACTAS Y TRABAJOS DEL TERCER CONGRESO DE MEDICINA EN LA REPUBLICA ARGENTINA QUE SE REFIEREN A PALUDISMO. Magnífica edición en 4o. ilustrada con numerosas fotografías y grabados. TOMO I.
Buenos Aires. 1 tomo en folio a la rústica 8.00

BIBLIOGRAFIA PEDIATRICA ARGENTINA, CORRESPONDIENTE A LOS AÑOS 1910 al 1921. Un trabajo curioso y de gran utilidad, por el orden en que están anotadas las materias.
Buenos Aires 1926. 1 tomo en 4o a la rústica 10.00

MUZZIO (S. J.) y SALVATI (A. A.). TEMAS DE INMUNIDAD. Esta obra responde ampliamente al programa vigente en la Argentina de Microbiología.
Buenos Aires 1926. 1 tomo en 4o. a la rústica 2.00

BIANCHI LISCHETTI (ANGEL). BIOLOGIA GENERAL. Obra adaptada al programa de la materia en la Facultad de Medicina de Buenos Aires.
Buenos Aires 1926. 1 tomo en 4o. a la rústica 10.00

GREENWAY (DIEGO F.). ZOOPARASITOS Y ZOOPARASITOSIS HUMANAS. Helmintos y helmintiasis, protozoarios, protozoosis y artrópodos
Buenos Aires 1926. 2 tomos en 4o. a la rústica 10.00

HOVELACQUE (A). ANATOMIE DES NERFS CRANIENS ET RACHIDIENS ET DU SYSTEME GRAND SYMPAIQUE. Hermosísima edición ilustrada profusamente con dibujos y fotografías en negro y en colores. Esta obra es de lo más notable que se ha editado sobre tan importante materia.
París 1927. 2 tomos en folio encuadernados en tela 21.00

MAS DE AYALA (ISIDRO). ELEMENTOS DE BIOLOGIA. Un texto sintético, conciso, moderno y práctico. Edición ilustrada con magníficos dibujos.
Montevideo 1925. 1 tomo en 4o. a la rústica 3.80

MONTEVERDE (Manuel). AGRICULTURA, GANADERIA E INDUSTRIAS DERIVADAS. Un utilidad para los estudiantes y curso de lecciones sencillas de ganaderos prácticos
Montevideo 1926. 1 tomo en 4o a la rústica 2.50

ALVAREZ VIGNOLI (J. A.). TRATADO DE ECONOMIA RURAL.
Montevideo 1922. 1 tomo en 4o. a la rústica 4.50

RODRIGUEZ PITA (E). TRATADO DE CALCULO COMERCIAL.
Avila. 1 tomo en 4o. a la rústica 1.25

LIBRERIA "CERVANTES" DE R. VELOSO Y Cía.

Avenida de Italia 62. Apartado 1115. Teléfono A-4958. Habana

Las Muelas de Leche Se pican y duelen a los niños

A media noche, por las mañanas, después de merendar, los niños de muelas picadas se quejan de dolores.

RELAMPAGO

NO QUEMA LA BOCA

Cura el dolor de muelas más agudo, más violento y evita que una muela picada, mortifique a los niños.

Se vende en todas las boticas

CRONICA CATOLICA

A LOS ADORADORES NOCTURNOS DE JESUS SACRAMENTADO

"Hoy nos cita nuestro amadísimo Presidente Hermano Jasé Elías Entralgo, para una Vigilia de Propaganda en la Iglesia Parroquial de Jesús del Monte.

Bien sé mis hermanos adoradores de Jesús Sacramentado, que habéis velado en la noche del 23 al 24 en el Cementerio de Colón, ante vuestro Divino Capitán, Cristo-Rey.

En esa noche inolvidable para todo buen adorador, habéis permanecido toda la noche ante la Hostia Santa.

Hoy se nos pide un nuevo sacrificio.

Pero reparad lo que pasa en el mundo.

Hay en la tierra unos 1500 millones de habitantes. De ellos casi 800 millones son paganos y doscientos millones mahometanos, que no conocen ni aman a Jesucristo.

Trance en verdad muy lamentable Es verdad, que quedan 500 millones de cristianos. Pero ¿reina Cristo en ellos?. ¿Da en ellos la Redención todo el fruto apetecido?

¡Qué triste y dolorosa es la respuesta?

Hay para deshacerse en lágrimas al ver tantos millones de herejes, que no tienen en sus iglesias a nuestro divino Salvador, ni un tabernáculo donde hacer asiento!

Y lo que causa mayor tristeza es considerar que entre tanta muchedumbre de herejes, hay infinitos niños que aun se conservan inocentes y que debieran acercarse a la Comunión para recibir al divino Amador de los niños y su mayor Amigo y Confidente, y que jamás le recibirán.

Pero dejemos a todos estos pobrecitos desgraciados, y vengamos a los católicos, apostólicos y romanos.

¿Halla Jesucristo entre ellos por ventura sus delicias?

Hay es cierto, muchísimos católicos, que le aman en espíritu y en verdad, y que halla sus delicias en habitar entre ellos.

Mas, ¡decidme mis queridos adoradores: cuántos hay entre los 270 millones de católicos, en los cuales ningún descanso halla Cristo!

Ahí están los católicos de sólo nombre, que nunca entran en la Iglesia, viviendo en completa indiferencia.

Hay otros que pasan todo el año en **pecado mortal;** llevan una vida indigna de cristianos, ni dan un paso para ponerse bien con Dios, causando una pena inmensa al divino Corazón, que llora amargamente en el tabernáculo en endurecimiento del corazón de estos hombres.

¡Y cuánto no sufren de los que le persiguen con cruel ensañamiento?

Y aun de las almas que le están especialmente consagradas ha de sufrir nuestro buen Jesús afrenta y menosprecio.

Si reparamos en lo que pasa con Jesucristo en el sagrario, tenemos que exclamar: ¡Que infortunado ha sido el buen Jesús en su amor a los hombres!

¡Qué bien cuadran las lamentaciones de los Profetas y de la Iglesia en la Pasión de Cristo a su permanencia en el Tabernáculo!

"Alzáronse contra mi hombres sin entrañas y no se apiadaron de mi alma. Valiéronse de violencia los que acechaban a mi vida" (Oficios de Viernes Santo).

Justo es, pues, que demos lugar en nuestro pecho a la compasión y al sentimiento por la triste suerte de nuestro dulcísimo Capitán Jesús.

No frustemos, por tanto los deseos de nuestro divino Salvador. Ofrescámoles reparaciones y desagravios, que esto es lo que aguarda de nosotros para alivio de su congoja.

Que no diga de nosotros, amados adoradores, aquellas lamentaciones del Real Profeta: **Esperé quien se compadeciese de mí, y no lo hubo; quien me consolase y no lo hallé".**

Adoradores: ¿dirá esto de nosotros hoy nuestro divino Capitán Cristo-Rey?

El sacrifico de los adoradores en la noche de hoy dará la respuesta?"

Jesús es nuestro amoroso Padre y El sufre.

Cuando un padre sufre, el deber del hijo, es permanecer vigilante al lado del padre amado, para consolarle y desagraviarle, de las injurias de sus enemigos".—**Abram Rarisam, adorador honorario de Jesús Sacramentado.**

SOLEMNES FIESTAS A LA VIRGEN DE LA MEDALLA MILAGROSA EN EL TEMPLO DE LA MERCED

PROGRAMA

DIA 27

Solemne Fiesta a la Medalla Milagrosa

A las siete y media: Misa de comunión de las Socias y de las Hijas de María, que distribuirá Mons. Carlos de Jesús Mejía, Obispo de Cina.

A las ocho y media: Junta de las **Hijas de María de la Medalla Milagrosa.**

A las nueve: Misa cantada con orquesta, que celebrará Mons. Manuel Arteaga y Betanconrt, M. I. Provisor de la Archidiócesis, en la que predicará el Rdo. P. Buenaventura Antón, C. M.

Solemnes Cultos que en Honor de la Santísima Virgen Milagrosa se celebrarán en el **COLEGIO "JESUS MARIA"**

Quintín Banderas 102, Habana

INVITACION

La Supervisora, Camarera y Directiva de las Asociaciones de la Visita Domiciliaria e Hijas de María, tienen el gusto de invitar a usted y familia, a los cultos que se celebrarán en la Capilla del Colegio, en honor de la Virgen Milagrosa, durante los días 25, 26 y 27 del presente mes.

La Superiora,
Sor Francisca Cortegui.

PROGRAMA

DIAS 25, 26 Y 27

A las 3.30 p. m.—Rezo del Santo Rosario. Letanías cantadas. Ejercicios del Triduo y motetes a la Santísima Virgen.

DIA 28

A las 7.30 a. m.—Misa de Comunión general a la que se acercarán por vez primera un grupo de alumnas del Colegio.

A las 9 a. m.—Misa solemne cantada por las alumnas del Colegio. El panegírico está a cargo de un P. Paul.

A las 3 p. m.—Recepción de Hijas de María.

NOTAS:

Al terminar se impondrá la medalla Milagrosa a cuantos lo deseen.

La misa será ofrecida en acción de gracias por los beneficios recibidos por mediación de la Santísima Virgen, especialmente por las familias que pertenecen a la Virgen Domiciliaria.

IGLESIA PARROQUIAL NUESTRA SEÑORA DEL CARMEN

TRIDUO Y SOLEMNE FUNCION EN HONOR A SAN JUAN DE LA CRUZ

Día 27.—A la seis y cuarto p. m. Santo Rosario, preces del Tríduo y Salve cantada.

Día 28.—A las 7.1|2 a. m. Misa de Comunión general. A las 9 a. m. solemne función, pronunciando el Panegírico, el R. P. Fray José Vicente de Santa Teresa, C. D. Después de la Misa Te-Deum en acción de gracias por haber sido elevado a Doctor de la Iglesia, San Juan de la Cruz.

Se invita a la Venerable Orden Tercera del Carmen y demás piadosas asociaciones de este templo.

Siendo San Juan de la Cruz, una gloria de Castilla (**nació en Fontiveros, provincia de Avila**) se invita a la Beneficencia y demás sociedades castellanas a estos solemnes cultos.

IGLESIA DEL CORAZON DE JESUS

Hoy a las ocho a. m. Misa plática y Comunión por la conversión de los pecadores.

Celebra estos cultos la Archicofradía del Purísimo Corazón de María, a cuyos cofrades se encarece la asistencia.

A las 9 a. m., junta de Directiva y Celadoras.

Mañana a las ocho a. m. Misa de Comunión reparadora. Después de la Misa, junta de Celadores el lugar acostumbrado.

SECCION ADORADORA NOCTURNA DE LA HABANA

Celebra en la noche de hoy, solemne Vigilia de Propaganda, en la Iglesia Parroquial de Jesús del Monte de la Habana.

te, la Sección Adoradora Nocturna **Punto de retunión a las nueve y media p. m.:** Calzada y Quiroga. (Jesús del Monte).

Se ruega puntualidad.

Pueden concurrir los fieles que lo deseen. Las puertas del templo permanecerán abiertas toda la noche.

IGLESIA DE SAN FFANCISCO SOLEMNE FUNCION ANUAL A SAN LEONARDO DE PORTO-MAURICIO

Mañana celebrará la función anual a San Leonardo de Porto Mauricio, la Asociación del Vía Crucis Perpétuo, con arreglo al siguiente programa:

A las siete y media a. m. Misa de Comunión general. A las nueve a. m. Misa solemne con panegírico. A las siete y cuarto p. m., los cultos mensuales de la Asociación.

CONTINUA LA RELACION DE LAS LIMOSNAS RECIBIDAS PARA LA REPARACION DE IGLESIAS

Sr. Faustino Sisto.	$10.00
A. del C. de J.	50.00
Congregación de Lourdes de la Merced.	50.00
Srta. Francisca Berea. . .	1.00
Srta. Adela Argüelles. . . .	1.00

Por amor de Dios, amados fieles, el Prelado de la Archidiócesis, pide una caridad para reparar las iglesias.

Envía el óbolo de tu caridad a tu amado Pastor. El lo recibirá con gratitud.

Considera que es para reparar la casa de Dios.

Continuaremos dando cuenta de las cantidades recaudadas.

Apelamos también a la caridad de los católicos norte-americanos y españoles.

LA MILAGROSA EN EL COLEGIO LA INMACULADA

Invitados por la presidente, distinguida dama señorita Rosita López de Izaguirre, asistimos a las fiestas de esta Asociación.

El día 20 por la tarde se cantó solemne Salve y Letanías, oficiando el Rvdo. P. Hilario Chaurrondo, Director de la Asociación.

El domingo 21 a las 7 y media de la mañana cuando llegamos al majestuoso edificio donde se encuentra instalado el plantel en la calle de San Lázaro, encontrábase el templo rebosando de público que asistía a los solemnes actos que se celebraban en honor de la Virgen Milagrosa.

A las 8 a. m. dió comienzo la misa de Comunión General armonizada la que ofició Mons. Alberto Méndez, Secretario de Cámara y Gobierno del Arzobispado de la Habana.

Momentos antes de la comunión dirigió una breve y bella plática alusiva al acto que iban a celebrar.

Llegado el momento de la comunión acercáronse a la sagrada mesa primeramente un grupo de 14 niñas que la hacían por vez primera. Las que vestían su albo traje.

Daban escolta al altar cuatro lindas y bellas niñas vestidas de ángeles.

A continuación acercáronse a la mesa sagrada todas las asociadas y fieles en general.

Terminada la misa de comunión que fué armonizada por el coro del colegio bajo la dirección de Sor Carmen Echevarría que entonaron bellos motetes, pasaron todos las comulgantes a los amplios comedores del Colegio donde se les sirvió un suculento desayuno con bizcochos etc.

A las 9 a. m. celebróse misa solemne de ministros a toda orquesta en la que ofició el P. Juan Alonso C. M. asistido de los PP. Hilario Chaurrondo y Proto-Jacinto Hernández.

La cátedra sagrada fué ocupada por el P. Manuel Antonio Rodríguez Sorga C. M. ilustre orador sagrado el que con gran elocuencia cantó las glorias y milagrosa de la Virgen Milagrosa.

Al terminar su hermosa y bella oración sagrada mereció numerosas felicitaciones.

El altar mayor lucía un bello y artístico adorno floral en combinación con plantas y luces, obra ejecutada por el Jardín "El Fénix" de Carballo y Martín.

La parte musical estuvo bajo la dirección del Maestro Francisco Sauri, que ejecutaron la gran misa de Ravanello, Ave María de Pwrost y al terminar el Himno a la Virgen Milagrosa de Alvarez.

El templo encontraba completamente invadido de fieles y asociados aun concurrieron a rendirle a la Virgen Milagrosa su tributo anual.

Terminada la misa se impuso la medalla a las personas que lo solicitaron.

Presidieron todos los cultos Sor. Manuela Sucedo, Visitadora de las Hijas de la Caridad; P. Hilario Chaurrondo C. M. Director; María Méndez Vda. de Villar, Camarera: Rosa López de Izaguirre, la insustituible Presidenta; María Isabel Jones Secretaria; Rosa Piñón de Bru, Tesorera.

Fuimos atentamente atendidos por la distinguida y bella Presidenta Sra. Rosa López de Izaguirre, quien es el alma de estas fiestas que cada año van siendo más solemnes, debido sin duda alguna a la labor que diariamente viene haciendo.

Felicitamos a la Directiva de la Visita a Domicilio de la Virgen Milagrosa y de un modo especial a la Presidenta Sra. Rosa López de Izaguirre por la brillantez de los cultos celebrados.

FESTEJANDO AL P. JUAN DE LA CRUZ C D. CON MOTIVO DE SU ONOMASTICO

El pasado miércoles con motivo de celebrar su fiesta onomástica el Rvdo. P. Juan de la Cruz C. D., Director de las Asociaciones del Amor Hermoso, Santa Marta, Conferencias de San Vicente de Paul de la Parroquia del Carmen y Jóvenes Católicos de la Habana, celebróse en la Iglesia Parroquial de Nuestra Señora del Carmen, un homenaje de cariño y admiración a tan ilustre sacerdote de la Orden Carmelita.

A las 7 y media a. m. celebróse misa de comunión general armonizada en la que ofició el Propio festejado.

Acercáronse a la mesa sagrada gran número de asociadas de las ya citadas asociaciones además de gran número de fieles.

Terminada la misa pasaron todos los fieles al salón de recibo del Convento donde felicitaron al P. Juan.

Las lindas e inteligentes niñas Josefina y Mercedes Fernández Solís recitaron bellas poesías alusivas al acto, mereciendo muchos aplausos.

La interesante y bella señorita Carmencita San Miguel, ejecutó un bello diálogo, con gran sentimiento y maestría, recibiendo al terminar felicitaciones y aplausos de la numerosa concurrencia.

Momentos más tarde llegó el Colegio "Nuestra Señora de los Milagros" representando por una comisión de sus alumnas que llevaron a efecto los siguientes números:

1o.—Discurso de felicitación por la linda niña Aurora Diéguez.

2o.—Diálogo por las inteligentes niñas Aurora y Manolita Diéguez.

3o.—Diálogo, por las simpáticas niñas Adelina San Miguel y Amadita Rodríguez.

4o.—Canto por el coro del Colegio compuesto por las niñas alumnas Dulce María Rodríguez; Ana María Alvarez; Carmelina Subirana; Consuelo Prieto; Josefina Requeijo; Amadora Gómez; Aurora y Manolita Diéguez; Adelina San Miguel; Felo Alvarez; Amadita Rodríguez.

Todos los números recibieron muchos aplausos y elogios.

Durante todo el día el P. Juan fué sumamente visitado por numerosos fieles.

Por la noche concurrió a la Parroquia del Carmen a ofrecerle sus respetos una nutrida comisión de la Asociación de Jóvenes Católicos de la Habana.

Los periodistas fuimos atentamente obsequiados por tan ilustre sacerdote.

Reiterámosle nuestra sincera felicitación.

LA CONFIRMACION EN LA PARROQUIA DEL CARMEN

Durante toda la semana pasada celebróse en la Iglesia Parroquial de Nuestra Señora del Carmen, Santas Misiones.

Por la mañana mis acantada, y por la tarde rosario ejercicio, sermón etc.

Los sermones estuvieron a cargo de los Rvdos. PP. Carmelitas Fray José Vicente, Juan de la Cruz, Carmelo, Juan Manuel etc.

Estas misiones eran como preparación para el Sacramento de la confirmación que fué administrado el sábado.

Dicho día a las 8 de la mañana ya no se podía dar un paso en el bello templo Carmelitano, que lucía sus mejores galas.

A las 9 a. m. hizo su entrada en templo a los acordes de los repiques de campanas Mons. Pedro González Estrada, Arzobispo de Attalia en representación del Excmo. e Ilmo. Sr. Arzobispo de la Habana que se encontraba recogido padeciendo de una fuerte gripe.

Momentos después dió comienzo a administrar el Sacramento de la confirmación a los fieles allí congregados, asistido de los PP. Mateo, Tirso y Juan Manuel y Estanislao.

El resto de la Comunidad con el P. José Vicente al frente dirigían el orden dentro del templo.

En cuatro tandas les fué administrado el Sacramento de la confirmación a más de 1,500 fieles.

El templo estaba repleto de fieles y en las afueras había gran cantidad congregada.

Brillante fué la jornada llevada a cabo durante la pasada semana en la Iglesia del Carmen, por lo que felicitamos al Párroco P. Fray José Vicente de Santa Teresa, que tan hermosa labor viene realizando.

Lorenzo BLANCO.

DIA 27 DE NOVIEMBRE

Este mes está consagrado a las Animas del Purgatorio.

Jubileo Circular. Su Divina Majestad está de manifiesto en la parroquia del Vedado.

La manifestación de la Santísima Virgen de la Medalla Milagrosa. Santos Virgilio, Severino y Josafat, príncipe, confesores; Facundo, Primitivo y Acacio, mártires; Santa Osana, virgen.

La Aparición de la Santísima Virgen de la Medalla Milagrosa.

En París, el día 27 de Noviembre del año 1830, a las cinco y media de la tarde, se dejó ver la Santísima Virgen de una novicia de las hermanas de la Caridad, llamada Loé Labouré, en religión, Sor Catalina.

Se le presentó como en un cuadro ovalado estaba en pie, extendidos los brazos, teniendo en las manos como unos diamantes que despedían rayos de luz sobre un punto determinado. En rededor de aquel cuadro se leían estas palabras: "¡Oh, María, concebida sin pecados, rogad por nos, que acudimos a Vos".

El papa León XIII, por decreto de 10 de julio de 1894, estableció una fiesta particular en memoria de la aparición de la Inmaculada Virgen María, con el título de fiesta de la Manifestación de la Inmaculada Virgen María de la Medalla Milagrosa.

Son sin número las conversiones, curaciones y favores alcanzados de un modo milagroso desde la aparición de la Medalla hasta nuestros días, por lo que con razón puede decirse la Virgen Milagrosa.

VADIA

PROPAGANDAS INDUSTRIALES Y COMERCIALES,

HA TRASLADADO SUS OFICINAS A BLANCO 40

ANTIGUO EDIFICIO DE "LA PRENSA"

TELF. A-5212.

Un famoso abogado de la Habana atribuye al Tanlac la recuperación de su salud

"Sí, amigo mío, lo digo con sincero agradecimiento; lo que se dice del Tanlac es fidedigno y no tiene un ápice de exagerado; lo digo por mi propia experiencia, pues por más de tres años padecí una fuerte dispepsia que me hacía guardar cama después de las comidas y mis sueños eran constantes pesadillas, al extremo de observar dieta con frecuencia. Otro de mis padecimientos eran la pérdida de apetito y un humor pésimo"

Cansado de tomar medicinas, decidí hacer una prueba con el Tanlac. Lo primero que me facilitó fué el dormir más tranquilo, y sin darme cuenta fueron desapareciendo todos los males, al extremo de recuperar hasta mi buen humor y aumentar doce libras de peso.

"Mi conciencia me acusaría de ingrato si no diera yo este testimonio después de los grandes beneficios que me ha reportado el Tanlac y el dinero que me ha ahorrado, pues gasté un dineral en anteriores medicamentos".

Esta declaración, que brotó espontánea y sincera de los labios del distinguido caballero don Braulio González, Doctor en Derecho, con oficina en la Manzana de Gómez, Habana, Cuba, no hace sino confirmar lo que dicen del Tanlac cientos de miles de agradecidos ex-pacientes de todas partes del mundo, a quienes el Tanlac les ha devuelto la salud, el vigor y la felicidad.

Vosotros, los que os encontráis agobiados por males del estómago, dispepsia, gases en el estómago, estreñimiento, etc., es vuestro deber tomar Tanlac; deber para con vosotros mismos y para muchos seres amantes y amados. Si el Tanlac les ha devuelto la salud a tantos, ¿por qué no ha de restituir la vuestra? Probad el Tanlac hoy mismo. De venta en todas las droguerías y boticas.

"CLUB ATENAS"

ANUNCIO DE SUBASTA

Hasta las cinco de la tarde del lunes día seis de diciembre próximo, se recibirán en la Secretaría del "CLUB ATENAS", sita en la calle General Manuel Suárez, (antes San Miguel), número 115, altos, proposiciones en pliegos cerrados para la construcción del edificio social del "CLUB ATENAS", en los terrenos que comprenden las calles de Ignacio Agramonte, Apodaca y Economía, en esta ciudad.

A las nueve de la noche del día arriba expresado, serán abiertas y leídas las proposiciones presentadas, ante los licitadores y demás personas que tengan a bien concurrir, por la mesa de la Junta Directiva de la Asociación.

En la Secretaría del "Club Atenas", se facilitarán a quienes lo soliciten, informes, planos y el pliego de condiciones impreso.

Todo lo cual se publica para general conocimiento, en cumplimiento de acuerdo adoptado por la Junta General, celebrada el día 18 de Octubre de 1926.

Habana, 19 de Noviembre de 1926.

Miguel Angel Céspedes,
Presidente del "CLUB ATENAS"
11672 3 d 25.

-FRESCO-SUAVE-

NEVADA—SARRÁ

60 Cts.

Á DAMAS—LAS ENCANTA.

Á HOMBRES—IDEAL AFEITADO.

BUENAS FARMACIAS

POLVOS DE ABISINIA EXIBARD

Sin Opio ni Morfina

Muy eficaces contra

ASMA

Catarro — Opresión

55 Años de Buen Éxito. — Med. Oro y Plata.

H. PERRÉ, BLOTTIÈRE & Cie
6, rue Dombasle
PARIS

TODAS FARMACIAS

PARA ELLOS Y PARA ELLAS

Por la Doctora HERMINIA PLANAS

SECRETOS DE UNA PARISIENSE.

CONOCETE A TI MISMA

Estimada amiga:

Hoy me ocuparé de presentar un modelo de abrigo para las bajitas. El grabado de la derecha muestra un modelo de líneas rectas y cuello alto que da esbeltez a la figura mientras que el cuadro pequeño a la izquierda enseña ese mismo abrigo cuyo cuello largo corrido, disminuye aparentemente el talle.

Suya. **Leticia.**

MI ALMA ES. . .

Capricho cubano. (**Gonzalo ROIG**)

Si por mi tumba pasas un día
y amante evocas el alma mía,
verás un ave sobre un ciprés
habla con ella que mi alma es.

Pero si, esclava ya de otro dueño,
turbas o insultas mi último sueño,
guárdate, niña, de ir al ciprés;
huye del ave que mi alma es.

"Boca chiquita".

¡Así es la vida! ¡Buen número de personas darían. . . . lo que no tienen por lograr una boca chiquita y usted se lamenta de no tenerla grande! Nadie se conforma con lo que tiene. Lo mismo le digo de los labios ¿para qué los desea gruesos? Pudiera pintarlos (no con **sunset**) sino hábilmente con creyones.

Aunque no los conozco,, he oído decir que se vende en las perfumerías unos juegos de creyones para los labios. Como remedio casero, puedo decirle que siempre ó amonestar a las niñas "el no **humedecerse** o **morderse** los labios para que no se les pusieran **gruesos** Usted podría probar. Pero sobre todo recuerde que posee una cosa que muchas le envidiarán. Una boca chiquita y labios finos.

De los que debería envanecerse.

LAS PIEDRAS PRECIOSAS

La esmeralda, la aristocrática piedra verde, cuyo precio por quilate iguala y a veces supera al del brillante, la piedra misteriosa y poética del color de la esperanza, que jamás se había vulgarizado porque los nuevos ricos prefirieron siempre las perlas y los gruesos brillantes, la que asemeja a las ondas marinas y a los ojos de las nayades; ha sido imitada por la industria y hoy se obtienen esmeraldas artificiales, como se reconstituyeron rubíes y zafiros y circulan por el mercado perlas de imitación que en nada se diferencian a simple vista de las que alcanzan precios fabulosos.

La "Edelstein-Industrie G. m. b. H.", de Konstanz-Wollmatingen ha logrado hacer del berilio, el aluminio y el ácido salicílico, los tres elementos que constituyen la piedra preciosa precitada, una esmeralda que no puede el más entendido distinguir la de la verdadera y que engarzada en oro o platino no puede observarse la menor diferencia entre las piedras artificiales y las esmeraldas naturales.

Según el dictamen del profesor Dr. Hermann Michel, director de la Sección mineralógico-petrográfica del Museo de Historia Natural de Viena, el producto de la "Edelstein-Industrie" es de dureza relativamente grande, de refacción muy parecida a la de la esmeralda, de peso específico casi igual al de ésta y de un matiz que produce excelente efecto tanto mirado a la luz natural como a la artificial, tratándose por tanto de algo que aventaja extraordinariamente a cuantas imitaciones de la esmeralda se han lanzado hasta la fecha al mercado.

La piedra sintética, según sus inventores, no puede ser considerada como falsa, puesto que consta de los mismos elementos que la natural y son iguales su estructura, color, refracción y composición y debe llamársele esmeralda artificial.

Las piedras falsas antes era ridículo usarlas porque se conocía en seguida que no eran buenas, pero hoy cumplen su fin de adornar y embellecer a la mujer lo mismo las artificiales que las primeras no sólo las adquieren las que no pueden adquirir las otras, sino también las que poseen aderezos de enorme valor y no quieren llevarlos en los viajes por no exponerse a ser víctimas de los ladrones que tanto abundan en los trenes y en los grandes hoteles.

Damas ilustres que poseen joyas históricas encargan otras iguales hechas de piedras artificiales y no se exponen al disgusto de ser robadas.

Todas las mujeres hermosas quieren [illegible]se con joyas y todos los galanes enamorados desean ofrecer joyas a sus amadas y esa satisfacción que antes estaba reservada a los potentados, pueden tenerla hoy los hombres de posición modesta gracias a los adelantos de la industria que sirven para democratizar los refinamientos.

¡Sin necesidad de vender su alma al diablo o lo que es lo mismo de hacer lo que no debe, puede un enamorado de nuestros días ofrecer a la dama de sus pensamientos joyas como las que Fausto ofrecía a la ideal Margarita!

Marianela.

Vea si le conviene esta receta:

Lanolina, 30 gramos. Aceite de almendras dulces, 10 gramos. Glicerina, 15 gramos. Agua oxigenada, 15 gramos. Bórax, 1 gramo. Tintura de benjuí, 5 gramos.

Dígame si le conviene y recuérdeme de lo que se trata.

Adolfito.

Para el pelo, compre "Liliana" y frote el cuero cabelludo a diario con parte de la pomada. Pídala en "El Encanto". Vale $2.00 el botecito.

R. L. N.

No sé si contesté antes su muy atenta y halagadora misiva. Lo felicito por su buen deseo de aprender el inglés, que cada día es muy necesario.

Sé de una buena profesora de inglés en Escobar 10, altos, señora Josefina Sabatés. También pudiera indicarle las "Escuelas Internacionales" donde tengo entendido que se enseña bien y pronto. En la Manzana de Gómez, altos.

¡JUVENTUD!

Usted, Señorita, que se riza todos los días con tenacillas, ¡mucho cuidado! ¿No sabe que eso reseca, descolora y acaba destruyendo el cabello? Para evitar tales estragos, empape una esponja o una toalla en

DANDERINA

y mójese bien el pelo antes de rizarse. Así no solamente lo protege, sino que el rizado le queda mucho mejor y le dura más.

Y Ud., jóven, cúrese esa caspa antes de que lo deje calvo. Todas las mañanas, dése una buena fricción con DANDERINA. Verá qué limpia se conserva su cabeza y qué bien peinado queda. DANDERINA es, por excelencia, el tónico de la juventud elegante.

Dr. Albert A. Stevens.

¿Quién puede dar la dirección de este doctor? Hay una lectora de Manzanillo muy interesada en obtenerla. ¿Habrá quien la complazca? Gracias anticipadas.

PENSAMIENTOS DE MARTI

—¿Quién dice que se ha extinguido la poesía? ¡Por cada gusano nacen dos rosas!

—Sentirse amado fortalece y endulza.

Una mamá.

Señora, he visto unas velas para Primera Comunión, preciosas. Pintadas al óleo muy artísticas. En varios tamaños, en la Librería Académica, Prado 93, bajos de Payret, teléfono A-9421. También libros de Primera Comunión.

J. L. G.

Recibidos los $5.00 para Santovenia. Los mandaré a la Reverenda Madre Superiora.

Gracias en su nombre.

Una joven triste.

No comprendo su conducta. Usted se hace reo sin ser culpable. Quisiera poder hablar con usted para convencerla. ¿No puede salir de ese pueblo? Tal vez tenga familia o amigos en la Habana donde pasar una temporadita. Casi puedo decirle que con ese retraimiento está pecando de soberbia o de falta de confianza en la bondad de Dios.

Señor Jorge Montemar.

Tengo grande gusto en complacerlo. Se publicará tan pronto sea posible. Sin que prometa fecha fija. De no haber inconveniente, como sobra de material, etc., saldrá el lunes próximo. Gracias.

Camagüey.

Puede llevar velo o sombrero, si es en la casa. Al juzgado deberá ir con sombrero.

Si son de cumplido, se pondrán todos de pie. Con amigos de confianza, no es necesario. Depende del momento.

Puede usar el astrakán gris, si es que ya tiene el abrigo.

Mucho más ahora que cambiará de estado y conviene animarse un poquito.

Adelaida M.

PARA LIMPIAR LOS GUANTES SIN MOJARLOS

Pónganse los guantes sobre una tabla bien limpia, tómese un cepillito firme y frótense con una mezcla de arcilla de quitar manchas bien seca y alúmbre en polvo.

Después de bien sacudidos y cepillados, para que caigan las materias, cúbranse de salvado seco y albayalde, sacudiéndolos después de nuevo.

Esto basta cuando no están muy sucios.

En tal caso, quítense la grasa con corteza de pan tostada y polvo de huesos quemados, frótense luego con una franela impregnada de polvo de alumbre y tierra de quitar manchas, y quedarán con esto limpios sin necesidad de lavarlos.

Esta operación no los gasta ni aja en nada.

El Rey de los Tónicos

es sin duda el Aceite de Hígado de Bacalao, incomparable como alimento y medicina

Rico en Vitaminas y facilmente absorbido y asimilado por el organismo, con tal que se tome en su forma digerible y agradable al paladar, como se prepara en la famosa Emulsión de Scott. Poderosa para producir sangre rica, robustez y vitalidad; combatir la anemia, enflaquecimiento, etc. Tome solo

EMULSION de SCOTT

La casa Scott & Bowne fabricante de su acreditada Emulsión de Scott, garantiza que su producto está hecho a base del más puro aceite de hígado de bacalao de Noruega en su forma natural, sin mezcla de drogas estimulantes de ninguna especie

M.E.C.D. 2016

HOSPITAL NACIONAL GENERAL CALIXTO GARCIA

Director: FRANCISCO PEREZ LOPEZ SILVERO. Médico de guardia: Dr. F. GRANDE ROSSI, Jr.; Alumno de Guardia: Sr. P. L. DUBROQ.

LISTA DE INGRESOS

Noviembre 26, 1926

Tomás Cabrera, 45 años, negro, natural de Nueva Paz; Felipe Rodríguez, 41 años, negro, natural de El Cabo; Adela Oviedo, 44 años, negra, natural de Alacranes; Pablo Sergezhero, 17 años, natural de China; Ramón González, 41 años, negro, natural de Unión de Reyes; Paula Hernández, 64 años, blanca, natural de la Habana; Luisa Pérez, 49 años, blanca, natural de Islas Canarias; Manuel Peláez, 48 años, blanco, natural de la Habana; Ahotalons Aislanian, 23 años, blanco, natural de Alemania; José R. Báez, 22 años, blanco, natural de Pinar del Río; Justo Piedra, 54 años, mestizo, natural de Cuba; Ricardo Vila, 26 años, blanco, natural de España; José Brella, 2 6años, blanco, natural de España; Clara García, 17 años, blanca, natural de Cuba; Manuel Alonso Pérez, 22 años, blanco, natural de Cuba; Juan Alonso, 19 años, blanco, natural de Matanzas; María A. Rodríguez, 48 años, blanca, natural de España; Ignacio Alfonso, 70 años, negro, natural de Cuba; Inés Díaz, 28 años, negra, natural de Cuba; Nufre Right, 40 años, negro, natural de Jamaica; Soledad Devide, 37 años, blanca, natural de España; Guadalupe González, 59 años, negra, natural de Consolación del Sur; Juana Mendieta, 5 0años, mestiza, natural de Bayamo.

Médico de Imaginaria: doctor ROGELIO LAVIN.

Enfermos comunes	669
Enfermos tuberculosos	106
Enfermos veteranos	44
	819

LISTA DE SALIDAS

Fernando Fernández, 34 años, negro, natural de la Habana; Chi Fon, 27 años, natural de China; Hilda Rivera, 3 horas, blanca, natural de la Habana; Toribio Zulueta, 75 años, negro, natural de Banagüises; Isabel Pino, 45 años, negra, natural de la Habana; Félix Hernández Hernández, 45 años, blanco, natural de Guane; José González, 17 años, blanco, natural de El Cano; Francisca Padrón, 25 años, blanca, natural de la Habana; Magdalena Ballard, 20 años, negra, natural de Cuba; Elisa Ruiz, 26 años, blanca, natural de la Habana; Amparo Blanco, 27 años, blanca, natural de San Cristóbal; Esteban Alfonso, 45 años, blanco, natural de Santa María del Rosario; Ross Bir, 41 años, blanco, natural de los Estados Unidos; Amparo Espinosa, 38 años, blanca, natural de Vueltas; Josefa del Río, 60 años, blanca, natural de Vueltas; Teresa Cid Blanco, 37 años, blanca, natural de España; Saturnina Orta, 20 años, negra, natural de la Haban; Engrcia Rivera, 18 años, blanca, natural de la Habana; José Gutiérrez, 50 años, blanco, natural de la Habana; Cirilo Gil, 28 años, mestizo, natural de Jamaica; Concepción Milián, 26 años, mestiza, natural de la aHbana; Caridad Pantaleón, 15 años, blanca, natural de Santa Clr; Luz Reyes, 38 años, blanca, natural de Pinar del Río; Ricardo de la Torre, 70 años, blanco, natural de Güines.

FALLECIDOS:

Lucía Martínez, 52 años, negra, natural de Ceiba del Agua; José Alonso González, 21 años, blanco, natural de España; Regina Ibáñez, 60 años, negra, natural de Pedro Betancourt; Braulio Larrondo, 29 años, mestizo, natural de Madruga; Víctor Manuel Aguilar, 32 años, mestizo, natural de México; Fred Wilson, 45 años, mestizo, natural de los Estados Unidos.

LUZCA ELEGANTE

Usando un calzado que haga pendant con el traje.

Sólo lo logra usted acudiendo a

"TRIANON"

Ofrece este modelo en charol negro y piel boa a

$10.00

HERMANOS ALVAREZ

NEPTUNO Y SAN NICOLAS

TELEFONO A-7004

RETIRADOS DE CORREOS Y TELEGRAFOS

Se cita a los Asociados y Pensionistas de la Secretaría de Comunicaciones, para la junta general que se efectuará el domingo 28, a las dos p. m., en la casa social, calle de Lealtad y Sitios bajos, para tratar asuntos de interés para los asociados.—Andrés Lubián, presidente.

EN CHAROL Y CHAROL Y BEIGE CREACION BALLY

DESDE $7.50 A $16.00

Sus pies lucirán diferentes, tendrán el verdadero sello elegante con los estilos Bally, el más famoso creador de modas en Europa. 20 estilos diferentes. Pida el catálogo de novedades.

PELETERIA DE LUXE LA GRANADA OBISPO Y CUBA MERCADAL Y Co HABANA

LA SESION ORDINARIA DE ANOCHE EN LA ACADEMIA DE CIENCIAS

No importa que las sesiones que celebra la Academia de Ciencias de la Habana tengan el carácter de ordinarias, para que revistan interés. Y es en prenda de esto por lo que todos sus actos se ven favorecidos por numerosos espectadores, los cuales, propicios por su cultura a la adquisición de nuevos conocimientos, acuden a esas fiestas del espíritu prejuzgando que nuevas ideas, nuevas noticias, nuevas nociones habrán de enriquecer el acervo espiritual.

En la sesión de ayer, que comenzó a las nueve, fué el primero en usar de la palabra el doctor José A. Presno, ilustre personalidad médica, que a su regreso de Europa deleitó a la concurrencia dándole minuciosa cuenta de la inauguración del Instituto Albarrán en París.

El doctor Presno, en su notable conferencia, enalteció una vez más la figura inolvidable del doctor Albarrán, eminente médico cubano que honró la ciencia al par que su patria, haciéndose escuchar y atender en la capital de Francia por sus trabajos, por su talento, por sus conocimientos y por su altísima y efectiva contribución a la ciencia.

La fundación en París del Instituto Albarrán glorifica a Cuba y hace justicia al paladín de la Medicina, cuya vida fué una constante devoción hacia la urología, en cuyo campo las simientes de nuevas teorías ofrecieron al doctor Albarrán frutos ópimos.

Dió cuenta el doctor Presno del acto de la inauguración con riqueza de detalles, señalando a los hombres más eminentes de la Francia que piensa, como concurrentes al acto.

Después del doctor Presno ocupó la tribuna el doctor Enrique Stincer, leyendo un estudio anatomo-quirúrgico de la celda renal.

Siguióle el doctor Arturo García Casariego, con un estudio sobre la Funiculitis linfotáxica.

Inmediatamente el doctor Antonio Vesa, que disertó sobre la coincidencia rara entre Edison y Vesa.

Terminó la serie de conferencias el doctor José I. del Corral, con informe a propósito de un moneodro coincodeo.

Y en la sesión ordinaria, que dió término al acto, se tomó en consideración la propuesta del doctor John E. Weeks como académico correspondiente extranjero.

HABANERAS

Viene de la página CINCO

Monseñor Manuel Arteaga, ilustre Provisor del Arzobispado de la Habana, ofició en la ceremonia.

El padre de la novia, coronel Rosendo Collazo, Senador por la Provincia de Camagüey, fué el padrino de la boda.

Y la madrina, la señora madre del novio, la dama tan interesante y tan distinguida Lelia Herrera de Morales, blasón y orgullo de la mejor sociedad de la Habana.

Testigos.

Cuatro por la novia.

El general Alberto Herrera, Jefe de Estado Mayor del Ejército, el doctor Benigno Souza, el coronel Emilio Collazo y el doctor Gonzalo E. Aróstegui.

Como testigos de Carlitos Morales firmaron tíos suyos todos.

Eran el Marqués de la Real Proclamación, el doctor Miguel A. Morales y Calvo, el coronel retirado Leandro de la Torriente y el Marqués de Villalta.

Una gran concurrencia.

Que no acertaré a enumerar.

Omisiones sin cuento, por las que pido perdón, habrán de repetirse necesaria y sensiblemente en el curso de la reseña.

En término principal, entre las señoras, la dama amable y distinguida que es mi buena amiga María Gutiérrez de Collazo, madre de María Teresa.

María Luisa Delgado, la joven e interesante esposa del doctor Gustavo J. de los Reyes, con una toilette muy elegante.

Lucy Schuman de Mendoza, Silvia Obregón de Fernández y Josefita Hernández Guzmán de Iraizoz.

Graziella Ruiz, la bella y siempre elegante esposa del doctor Iturralde, Secretario de la Guerra.

Margot de Cárdenas de Montes, Ofelia Cortina de Arango y Gloria Montalvo de García Ordóñez.

Ofelia R. de Herrera.

Gentilísima.

Julita Jorrín de Culmell, Sissy Durland de Giberga e Isabel B. de Collazo.

Ofelia Abreu, la señora de Morales, airosa y elegante.

Julita Pla de Abreu, Nina Cowley de Rodríguez Morini, Eloísita Pasalodos de Godoy, Mercedes Alvarez Flores de Rivera, Margarita Ruiz Lavín de Herrera, Hortensia Benítez de Skirving, Cristina Montoro de Bustamante, Maruja Barraqué de Sánchez, Margot Romero de Lamas, Ofelia Brito de Menocal y Albertina Iznaga de Fonts.

María Luisa Morales de Torriente, Carlotica Fernández de Sanguily y María Goicoechea de Cárdenas.

La Marquesa de Villalta.

María Morales de Carrillo.

María Luisa Herrera de Peralta, Margarita Iglesia de Desvernine y Lily Morales de Coroalles.

Raquel Reyes, distinguida esposa del doctor Emilio Carrera Peñarredonda, y sus dos graciosas hijas Zaida y Lilia.

Lolita Quintana, la señora de Angones, tan interesante siempre.

Micaela Calvo Viuda de Embil, Eloísa Febles de Pasalodos y la gentil Viuda de Dolz, María Martín.

Dulce María Blanco de Cárdenas, Herminia Dolz de Alvarado y Sofía Arenal de Cárdenas.

Nena Nodarse de Beltrán, Julita Montalvo de Padró y Conchita de Cárdenas de Sardiña.

Emma Cabrera de Jiménez Lanier, Alicia Nadal de Menocal y Chela Robelín de Morales Broderman.

María Galarraga de Sánchez, María Montalvo de Soto Navarro y María Zaldo de Martínez.

Y Carmela Nieto de Herrera, Sofía Rodríguez de Monteverde y Rita Arjona de Mestre.

Señoritas.

Un grupo numeroso.

Nena Romero, Milly Schumann, Cuca Macías, Conchita Plá, Gloria Villalón y Pepita Garrido.

Carmen Soto Navarro, Pilla Morales y Beba Montalvo.

Lucerito Weiss.

Encantadora.

Nena Hevia, Graziella Montalvo, Lourdes de Cárdenas, Esther Febles, Cristina Mestre, Néné Soto Navarro y María Antonia de Cárdenas.

Esperanza y Emma Vidal, hermanas las dos, gentilísimas

Ana María Herrera.

Georgina Collazo.

Raquel Mestre.

A la finca Ofelia, en lo más pintoresco de Managua, han ido los novios a disfrutar de las primeras e inefables horas de su luna de miel.

Su felicidad está delineada.

¡Que la gocen eternamente!

VIAJEROS DISTINGUIDOS

De vuelta.

Por la ruta de la Florida.

Entre los que trajo ayer el vapor Cuba contábase un grupo de nuestra sociedad elegante.

Matrimonios tan distinguidos como Eloy Martínez y Mercedes Montalvo, Luis Mendoza y Consuelito Lamar, Ernesto Sarrá y Loló Larrea y Carlitos Fonts y Juanita Cano.

Y Herminia Rodríguez, la interesante viuda de Argüelles, con su linda hija Minita.

¡Mi bienvenida!

EN PLENA LOCURA

Un éxito magno.

Imponderable.

Ha sido anoche el estreno de En plen alocura por la Compañía Velasco.

Un acontecimiento de los que quedarán señalados con letras de oro en nuestra historia teatral.

Obra de lujo grandioso.

Excepcional.

Riqueza en trajes, en decoraciones, en todo lo de esa revista maravillosa.

A nada es comparable.

Créanlo.

Continúa en la página NUEVE

"EL SIGLO"

MUEBLES DE ARTE

Novedades en lámparas y objetos para regalos.

Visítenos e impóngase de nuestros bajos precios.

O'REILLY Y HABANA

Teléfono A-6135

RELOJES de PULSERA

Ampliando nuestro ya considerable surtido de relojes de pulsera para señora, acabamos de recibir magnífica colección en estilos completamente nuevos. Rectangulares, cuadrados, redondos, ovalados, y en otras formas caprichosas, de gran elegancia. En oro blanco, y verde, oro y platino, y todo de platino, con preciosos cincelados y adornos de esmalte policromado. Y con brillantes, zafiros, esmeraldas, ónix, etc., hay valiosas creaciones. Todos con máquinas de absoluta garantía.

La Casa Quintana

LA CASA DE LOS REGALOS

"LA CASA GRANDE" TIENE LOS BONITOS OBJETOS QUE USTED BUSCA CUANDO NECESITA HACER UN REGALO

La Casa Grande

ANGONES Y COMPAÑIA

S. RAFAEL Y GALIANO

Puede usted elegir entre muchas cosas, todo del gusto más refinado, maravillosamente originales, exquisitamente artísticas, con todas las cualidades que deben concurrir en un regalo.

Entre Otras Cosas le Ofrecemos

Moteras muy lindas: figurando una muñeca vestida con conchas de nácar; de terracota reproduciendo mujeres famosas: Manón Lescaut, Madame Pompadour, Maríe Antoinette, Margarita Gautier, etc. Y de cuero decoradas a mano, un verdadero primor. De madera tallada y pintada, en estilo muy moderno, de bellísima orientación cubista.

Muñecas-moteras, de seda, detalle muy bonito para el tocador

Relojes de sobremesa, modelos preciosos, muy nuevos.

Gigarreras de galalith combinado con marfil, para señoras, uno de los más recientes "caprichos" de la moda.

Objetos de tocador, para llevar en la cartera: peines, moteras, espejos.

Motas que se recogen y abren, muy monas.

Collares en multitud de formas, todo de reciente creación.

Perfumadores. Lindísimos perfumadores de cristal, de barro, de un gusto depuradísimo.

Pebeteros sensacionalmente originales, representando figuras de un rico sabor oriental y del más delicioso estilo exótico.

Ceniceros muy elegantes.

Bandejas de laca, muy bien decoradas, purísimamente japonesas

Muñecas - bomboneras, muy bonitas, para obsequiar a una niña, a una amiga joven.

Vasijas griegas, de madera con incrustaciones de esmalte. Un motivo decorativo sumamente distinguido.

Nuestro Departamento de Perfumería le ofrece todos los productos elaborados por

ELIZABETH ARDEN

cuya eficacia y delicadeza los hacen insustituibles para su tocador.

Carteras y bolsas en modelos creados últimamente.

LA CASA GRANDE tiene mucho interés en que usted vea todas estas cosas. En un momento cualquiera puede usted darnos este gusto. Las exhibimos en el Departamento de Bisutería, a la entrada por Galiano. Cuando pase, mientras espera el tranvía, haciendo hora para otra cosa. Puede tener la seguridad de que le agradará verlas, y de que las recordará cuando tenga que hacer algún regalo.

LA CASA GRANDE HABANA

CANAS

A la Sombra de Productos Nobles,

como el Agua de Colonia López Caro, se venden en el mercado burdas imitaciones que el público debe rechazar. El éxito mundial del

Agua de Colonia

López Caro

se debe a que no existe otra preparación que ofrezca reunidas tantas ventajas. Devuelve al cabello canoso su color natural exacto: rubio castaño o negro. Es inofensiva. No requiere lavados de cabeza. Se aplica al peinarse como una loción cualquiera. No mancha la piel ni la ropa. Extirpa la caspa en cinco días.

Precio: $ 3.50

Desconfíe de las imitaciones

Sólo son legítimos los frascos que llevan la firma Pinedo y Pardo en rojo y en sello como éste.

Pida prospecto.

La belleza que domina

la que se impone a todo, es una piel y cutis encantadores, que elamen la atención universal. Cualesquiera que sean los rasgos de su cara es el aspecto de su piel y cutis lo que determina su belleza. Aprovéchese de ello, dando a su cutis el aspecto seductor que solamente la

CREMA ORIENTAL de GOURAUD

"La varita magica de la belleza"

puede proporcionar. Comunica una belleza radiante, refinada, un aspecto que hechiza y al mismo tiempo tan sutil y delicado que carece en absoluto de las apariencias del retoque. La Crema Oriental de Gouraud desempeña tres funciones con respecto a la piel, a cual más importante: embellece, conserva y protege. Es de efectos a la vez astringentes y antisépticos, lo cual la hacen de valor sin igual en casos de rojeces o bermejuras, arrugas, piel lacia o demasiado aceitosa. Empiece a usarla hoy mismo y observe la creación de nueva belleza.

Remita 50 centavos y recibirá un surtido especial de preparados Gouraud's para tocador, o 10 centavos para una muestra de la Crema Oriental de Gouraud.

Ferd. T. Hopkins & Son 430 Lafayette St., Nueva York

ROSELL

Peluquero de señoras

Especialista en el corte de melenas y niños a domicilio. Precios reducidos. Se ruega avisen con un día de anticipación.

TELF. A-7535. Habana

Señora

PROTEJA SU CUTIS

La verdadera belleza es la natural. Consérvela usando siempre

AGUA SUAVISADA

libre de cal, magnesia y otras materias nocivas a la piel.

Lo usan las mejores peluquerías Tendremos placer en informarle

DURO

THE DURO Co.

HABANA 85

Teléfono M-0822

Mlle. Mathilde Cumont

ha obtenido un resonante éxito en la venta de los modelos de VESTIDOS llegados últimamente; a todos ellos les engalana su sello de distinción.

El último grito: Los SOMBREROS DE TERCIOPELO, FIELTRO Y TAUPE que están haciendo furor en la VILLE-LUMIERE.

Las caprichosas BOLSAS DE MANO Y LOS ARTICULOS PARA REGALOS, son esta temporada, especiales para esta casa.

Prado 88 y 96

11679 1d 27

SOCIEDADES Y REUNIONES

ASOCIACION DE DOCTORES EN LETRAS Y EN CIENCIAS

CITACION

Se cita por este medio a los Doctores en Letras y en Ciencias para las cuatro de la tarde de hoy, veintisiete de noviembre, en el edificio de Química de la Universidad para celebrar la Junta General de Elecciones de esta Asociación.

J. M. LAGOMASINO, Secretario.

La eczema se rinde pronto al Resinol

Por mucho tiempo que Ud. haya pasado torturado o disfigurado por picazones o erupciones del cutis, unte un poco del calmante ungüento Resinol y note lo pronto que termina su sufrimiento. Usualmente el cutis empieza a sanar enseguida y desaparece el disturbio con prontitud y facilidad.

En todas las farmacias

Resinol

Cochecitos para Niños

De mimbre en clase muy fina.

Desde $15.00 en adelante

Muchas novedades en toda clase de juguetes.

EL BOSQUE de BOLONIA

TEL. A-3961. OBISPO 74.

11751 1d 27

JOYERIA "El Gallo" HABANA 1 OBRAPIA TELF. A-2738

ARTICULOS DE PLATA.

Todos los artículos de "El Gallo" han sido notabilísimamente rebajados con motivo de su traslado al nuevo edificio de San Rafael e Industria, pero en los objetos de plata maciza y metal plateado hemos extremado la nota de la baratez. Aunque sea por ver, le conviene visitarnos.

Candalio Cienfuegos y Ca.

GUANABACOA AL DIA

OSCURIDAD POR LAS DELICIAS

Diga algo, señor Calzadilla, en su leída sección del "DIARIO"—nos dice un vecino de la barriada de las Delicias—con respecto a la tremenda oscuridad que sufrimos desde los días del ciclón. Da realmente horror ver el estado de toda esta parte de las Delicias, y en verdad que estamos expuestos a grandes peripecias".

Dejamos complacido al suscriptor que en tal sentido nos escribe, y le podemos anticipar que tan pronto esta nota sea leída por los señores Lagés y Mancebo, los focos que faltan serán repuestos, pues estos señores, han trabajado con laboriosidad digna de loa, en unión del activo personal de que disponen, y en seguida de alejarse el huracán se trabajó de manera asombrosa en nuestra localidad en todo lo relacionado con el servicio del alumbrado, pero, como es lógico, no todo ha podido hacerse en la forma rápida que ellos desean.

El servicio de toda esa barriada, tenga la seguridad nuestro distinguido convecino, que será inmediatamente restablecido.

UNA GRAN MEJORIA

Llenos de alegría podemos decir, que se ha iniciado una gran mejoría en el estado de gravedad de la muy estimada y respetable señora Joaquina Cabo de Villa viuda de Vega.

Noticia ésta, que en todas partes será recibida con satisfacción.

NO HABRA ESPECTACULOS HOY

Con motivo de la solemnidad del día de hoy no tendremos espectáculos en la villa y será un día de completo recogimiento.

Mañana domingo se pondrán en "Carral" y "Fausto", "El Boxeador" por Buster Keaton, y "El Desconocido" por Richard Talmadge.

En función de matinee.

Un lleno completo veremos en ambos coliseos.

EL SALUDO DEL DIA

Están de fiesta hoy, los muy estimados amigos Virgilio Ortega, Virgilio Castro y Virgilio Echaniz, hermano del laureado pianista "Pepito" Echaniz y Justiniani.

También están de días, el amigo Facundo Guanche, conocido maestro de obras, y Virgilio Ponce y Bustamante.

Reciban todos nuestro más afectuoso saludo.

EN EL GUANABACOA TENNIS

Cada día van en aumento las obras de reconstrucción en los terrenos de la simpática sociedad "Guanabacoa Tennis Club", lo que quiere decir, que hemos de ver, muy en breve, celebrando ese centro magníficas fiestas con el concurso de nuestra más escogida juventud.

Jesús Calzadilla.

PIANOS ALEMANES

GROTRIAN-STEINWEG

GÖRS & KALLMANN

RÖNISCH - GRUNERT

HUPFELD - GOTHA

AGENTES EXCLUSIVOS

VDA. DE CARRERAS Y CIA.

PASEO DE MARTI 115. - HABANA.

M.E.C.D. 2016

CONTRA EL AUTO PROCESANDO AL ALCALDE CUESTA . . . .

Viene de la PRIMERA página

calde el cumplimiento de la resolución del trece de Octubre; **que el día ocho de ese mes de Diciembre Cuesta ordenó el cumplimiento de lo resuelto**, disponiendo, al efecto, el cese de Enrique Reyna como Oficial Primero de un Negociado del Departamento de Gobernación; que en treinta de Enero de mil novecientos veintiseis nuevamente se declaró cesante a Valdés Herrera, quien acudió por segunda vez a la Comisión del Servicio Civil, la cual, por resolución de veinte de Abril, acordó su reposición dentro del término de quinto día; que en cinco de Octubre acordó la Comisión del Servicio Civil reiterar al Alcalde el cumplimiento de la resolución de veinte de Abril; y que **en diez y nueve de Octubre el Alcalde por sustitución señor Pereira, repuso a Valdés Herrera en el cargo de Oficial Primero del Departamento de Gobernación.**

(B)

Que Anselmo Lozano Merino, Primer Brigada del Departamento de Prevención y Extinción de Incendios, fué declarado cesante en cuatro de Abril de mil novecientos veintitres por haber sido repuesto en ese cargo Pedro Buch Valdés; que el interesado recurrió a la Comisión del Servicio Civil, la cual, por resolución de diez y seis de Octubre de dicho año, ordenó su reposición dentro de quinto día en el cargo de Segundo Brigada del Cuerpo de Bomberos del Municipio de la Habana; que en diez y ocho de Julio de mil novecientos veinticuatro la Comisión del Servicio Civil reiteró al Alcalde el cumplimiento de la resolución de diez y seis de Octubre de mil novecientos veintitres: **que en nueve de Agosto de mil novecientos veinticuatro se repuso a Lozano en el cargo de Segundo Brigada del Departamento de Extinción de Incendios;** que en veintitres de Octubre del propio año nuevamente se declaró cesante, por abandono de destino, a Lozano, quien acudió por segunda vez a la Comisión del Servicio Civil, la cual, por resolución de diez y siete de Marzo de mil novecientos veinticinco, acordó su reposición dentro del término de quinto día; y que en treinta de Junio de ese año, acordó la Comisión del Servicio Civil reiterar al Alcalde el cumplimiento de la resolución de diez y siete de Marzo.

La relación de los hechos, en cuanto a la cesantía y reposición de Lozano, es incompleta en el auto de procesamiento, pues se omite un particular de trascendental importancia, a saber: **que en catorce de Julio de mil novecientos veinticinco dispuso Cuesta la reposición de Lozano, quien tomó posesión del cargo en que había sido declarado cesante,** extendiéndose la correspondiente acta, que firmó el interesado en el libro que se lleva en el Departamento de Bomberos, Cuartel de Corrales y Zulueta.

(C)

Que Antonio Gil Niz, Inspector del Departamento de Gobernación, fué declarado cesante en veinticinco de Octubre de mil novecientos veintidos; que el interesado recurrió a la Comisión del Servicio Civil, la cual, por resolucióón de diez y nueve de Diciembre de dicho año, ordenó su reposición dentro de quinto día en el cargo del que había sido privado; que en veinticinco de Febrero de mil novecientos veintitres la Comisión del Servicio Civil reiteró al Alcalde el cumplimiento de la resolución de diez y nueve de Diciembre de mil novecientos veintidos; **y que en veinticuatro de Julio de mil novecientos veinticuatro "se repuso a Gil Niz** en el cargo de Inspector del Departamento de Gobernación, en cumplimiento de la resolución de la Comisión del Servicio Civil de diez y nueve de Diciembre de mil novecientos veintidos".

He aquí un resumen fiel y exacto de los hechos que en el auto de procesamiento se atribuyen a Cuesta.—De ellos resulta: 1º—Que la resolución de la Comisión del Servicio Civil de trece de Octubre de mil novecientos veinticinco que ordenó la reposición de Valdés Herrera, **fué cumplida el ocho de Diciembre de dicho año.**—2º: Que la de veinte de Abril de novecientos veintiseis, que ordenó la reposición del propio Valdés Herrera a virtud de su segunda cesantía, **fué cumplida en diez y nueve de Octubre del mismo año.**—3º: Que la de diez y siete de Octubre de mil novecientos veintitres, que ordenó la reposición de Lozano, **fué cumplida en nueve de Agosto de mil novecientos veinticuatro.** —4º: Que la de diez y siete de Marzo de mil novecientos veinticinco, que ordenó la reposición del propio Lozano a virtud de su segunda cesantía, **fué cumplida en catorce de Julio de dicho año;.** Y 5º:Que la de diez y nueve de Diciembre de mil novecientos veintidos, que ordenó la reposición de Gil, **fué cumplida en veinticuatro de Julio de mil novecientos veinticuatro.** — Es decir, las cinco resoluciones que ha dictado la Comisión del Servicio Civil en virtud de los recursos de alzada interpuestos por Valdés Herrera, Lozano y Gil, han tenido cumplimiento, ciertamente con retraso, tal vez, injustificado.

¿Pueden esos hechos constituir delito de desobediencia? La respuesta negativa es, a todas luces evidente, teniendo a la vista el Código Penal y la Jurisprudencia del Tribunal Supremo.

En efecto: el artículo trescientos setenta y seis de ese Código castiga con pena de inhabilitación a los funcionarios judiciales o administrativos que **se negaren abiertamente** a dar el debido cumplimiento a sentencias, decisiones u órdenes de Autoridad Superior dictadas dentro de los límites de su respectiva competencia y revestidas de las formalidades legales.—La lectura de ese precepto, recordando la regla elemental de hermenéutica, según la cual las leyes penales sólo son susceptibles de interpretación literal, impone las siguientes deducciones: primera, para que exista delito de desobediencia no basta que un funcionario judicial o administrativo deje incumplida una sentencia, decisión o orden de Autoridad Superior, sino que es indispensable, avsolutamente indispensable, **que se niegue abiertamente a darle el debido cumplimiento:** y segunda, cuando la sentencia, decisión u orden dictada por una Autoridad dentro de los límites de su competencia y revestida de las formalidades legales, es cumplida con retraso por los funcionarios judiciales o administrativos que le están gerárquicamente subordinados, no existe, no puede existir, el delito de desobediencia, aunque el retraso resulte injustificado, porque ni desde el punto de vista extrictamente jurídico, ni aún desde el exicológico puede llamarse desobediente a quien cumple lo que se le manda, sino, en todo caso negligente o moroso si la demora en cumplir no tiene debida justificación.

Estas aseveraciones — que son verdaderos postulados — tienen el apoyo de la Jurisprudencia del Tribunal Supremo de la República, que a ese respecto, se ha inspirado en la doctrina sustentada desde fecha bastante remota por el más alto Tribunal de Justicia de España.

"Debiéndose entender y aplicar la "Ley Penal en sentido restrictiva y "riguroso, dentro de su letra no cabe "aplicar la del artículo trescientos "ochenta del Código Penal (equivalente al trescientos setenta y seis "del vigente en Cuba) a un caso en "que la desobediencia a órdenes de "una Autoridad no la caracteriza **una "abierta negativa al cumplimiento de "ellas,** sino el hecho negativo de su "ejecución, que así podrá ser consecuencia de un propósito de desobediencia, como de negligencia, como "de abandono de parte del requerido "o excitado a cumplir". — Sentencia del Tribunal Supremo de España de 23 de Febrero de 1877, visible en la colección de Hidalgo García, tomo segundo, página 56.

"La negativa prevista en el artícu"lo trescientos setenta y seis del Có"digo Penal ha de ser, según su tex"to, **abierta** y no lo fué la del acusa"do, pues se limitó a suspender el "cumplimiento de lo dispuesto, por "creerse autorizado al efecto por la "Ley de trece de Diciembre de mil "novecientos once." — Sentencia del Tribunal Supremo de Cuba de primero de Abril de 1914, visible en La Jurisprudencia al Día, cuaderno de Julio de 1914, página 311.

"La locución **abierta negativa** se "emplea en el artículo trescientos se"tenta y seis del Código Penal para "no comprender en la sanción en él "establecida a los que dejaren de "cumplir una resolución obligatoria **"por abandono, negligencia** o por otra "causa que de manera concluyente "e inequívoca excluya el dolo específico del delito calificado, sino sola"mente a los que **clara, expresa y "terminantemente** exponen el firme "y decidido propósito de no obedien"cia". — Sentencias del Tribunal Supremo de Cuba de siete de Octubre y ocho de Diciembre de 1914, visibles en La Jurisprudencia al Día, cuadernos de Noviembre de 1914 y Abril de 1915, páginas 729 y 1047.

"La negativa de varios Concejales "a dar potesión al Alcalde electo, "contraviniendo lo dispuesto en un "Decreto de la Presidencia de la Re"pública, no constituye desobedien"cia, por no aparecer de los hechos "probados que esa negativa estuvie"se **ostensiblemente enderezada** a "contravenir dicha resolución". — Sentencia del Tribunal Supremo de Cuba de diez y ocho de Septiembre de 1915, visible en La Jurisprudencia al Día, cuaderno de Octubre de 1915, página 659.

"Para que exista el delito de des"obediencia previsto en el párrafo "primero del artículo trescientos se"tenta y seis del Código Penal, que "como todo precepto del mismo debe "entenderse y aplicarse con criterio "restrictivo, **no basta** que el funcio"nario a quien se le impute el referi"do delito **hubiese dejado de ejecutar** "la sentencia, decisión u orden de "que se trata, sino que es preciso que "se haya **negado abiertamente** a cum"plirles el cumplimiento debido". — Sentencia del Tribunal Supremo de Cuba de treinta y uno de Marzo de 1916, visible en La Jurisprudencia al Día, cuaderno de Julio de ese año, página 493.

"Aun cuando sea indudable que "P. pudo dar posesión a B. del car"go en que había sido repuesto por "el Secretario de Sanidad y Benefi"cencia con anterioridad al día en que "dió cumplimiento al acuerdo de di"cha Autoridad, tales hechos podrán "servir para fundar en el orden mo"ral, sobre ellos y sobre los demás "en que se basan las consideraciones "de derecho de la sentencia recurri"da, una acusación contra P. en el "sentido de su negligencia y hasta "de su menosprecio respecto de los "derechos del querellante, pero no la "imputación de un hecho propio de "la desobediencia penal' porque para "apreciar la conducta de P. dentro "del caso con sujeción a un criterio "jurídico, necesario es considerarla "en relación directa no con los inte"reses de B., sino con la intimación "o mandato de la Autoridad Superior "de que emanaban las órdenes de "cuya obediencia se trata; y ya en "este terreno **es evidente** que los "hechos de la sentencia acusan que "aquellas órdenes **fueron acatadas "y cumplidas, si bien con una demora, "tal vez injustificada, pero no que "fueron desobedecidas, ni mucho "menos desobedecidas abiertamente,** "como **es indispensable** que ocurra "para poder aplicar la sanción del "artículo trescientos setenta y seis "del Código Penal, conforme al con"tenido de este artículo y a las rei"teradas declaraciones de esta Sala". —Sentencia del Tribunal Supremo de Cuba de doce de Diciembre de 1916, visible en La Jurisprudencia al Día, cuaderno de Marzo de 1917, página 1085.

"La desobediencia prevista en el "Artículo trescientos setenta y seis "del Código Penal no es de apreciar"se sino cuando el funcionario judi"cial o administrativo **se niega de "modo abierto** a dar cumplimiento "a la sentencia, orden o decisión de "la Autoridad Superior en la oportu"nidad en que tales decisiones deben "ser cumplidas". — Sentencia del Tribunal Supremo de Cuba de diez y seis de Marzo de 1918, visible en La Jurisprudencia al Día, cuaderno de Agosto de 1918, página 123.

"El párrafo primero del artículo "trescientos setenta y seis delÓdi"go Penal establece que son reos de "delito de desobediencia los funciona"rios judiciales y administrativos **que "se negasen abiertamente** a dar el "debido cumplimiento a sentencias, "decisiones u órdenes de Autoridad "Superior, dictadas dentro de los lí"mites de su respectiva competencia "y revestidas de las formalidades le"gales; por lo cual no puede afir"marse que el Jefe de la Policía que "alega una excusa para no cumplir "una orden del Juez Municipal no "presta la debida obediencia y **se re"siste abiertamente,** si no consta que "calificada y rechazada la excusa "persistió el funcionario requerido en "su actitud faltando ya de ese modo "al deber de subordinación y acata"miento a un Superior Jerárquico." —Sentencia del Tribunal Supremo de Cuba de siete de Noviembre de 1921, visible en La Jurisprudencia al Día, cuaderno de Enero de 1923, página 877.

"No es la simple negativa a dar el "debido cumplimiento a las decisio"nes u órdenes superiores lo que da "vida al delito de desobediencia que "prevé y castiga el párrafo primero "del artículo trescientos setenta y "seis del Código Penal, sino que es "necesario, además, según su propio "texto indica, **que esa negativa sea "abierta".** — Sentencia del Tribunal Supremo de Cuba de treinta y uno de Marzo de 1924, visible en La Jurisprudencia al Día, cuaderno de Marzo de 1925, página 515.

No puede, pues, ser más terminante, uniforme y reiterado el criterio del Tribunal Supremo: **el mero incumplimiento** de una resolución obligatoria por abandono o negligencia no da vida al delito de desobediencia, (sentencias de 7 de Octubre y 8 de Diciembre de 1914), ni siquiera **la simple negativa** a cumplirla, sino **la negativa abierta** (sentencia de 31 de Marzo de 192[illegible]) no puede decirse que son desobedecidas, ni mucho menos desobedecidas abiertamente, órdenes que han sido acatadas y cumplidas, aunque, con **demora injustificada.**— (Sentencia d e12 de Diciembre de 1916).

Esto sentado, ¿ha podido cometer Cuesta el delito de desobediencia por el que ha sido procesado? Cuesta **nunca se negó a cumplir** las resoluciones de la Comisión del Servicio Civil, por las que se ordenó la reposición de los empleados municipales Valdés Herrera, Lozano Merino y Gil Niz en los cargos que habían sido declarados cesantes; nunca expuso (emplearé los mismos términos de las sentencias de 7 de Octubre y 8 de Diciembre de 1914) **clara, expresa y terminantemente el firme y decidido propósito de no obedecerlas.** No le es imputable, por consiguiente, ni la negativa simple, ni la abierta negativa de que habla para diferenciarlas, la sentencia de treinta y uno de Marzo de 1924. Sólo puede imputársele una demora, tal vez injustificada, en dar el debido cumplimiento a aquellas resoluciones obligatorias. Y ese cumplimiento demorado, de igual manera que el incumplimiento por abandono, negligencia o morosidad, constituye un obstáculo insuperable para que pueda apreciarse el delito de desobediencia, por las siguientes razones que consignó en la sentencia de doce de Diciembre de 1916 el funcionario ilustre que con general y merecido aplauso, ejerce hoy la Jefatura del Poder Judicial de la República, al redactar como Magistrado Ponente dicha sentencia: "porque para apreciar la conducta de Cuesta dentro del caso con sujeción a un criterio jurídico, necesario es considerarla en relación directa, no con los intereses de Valdés Herrera, Lozano Merino y Gil Niz, sino con la intimación o mandato del organismo de que emanaban las órdenes de cuya obediencia se trata; y ya en este terreno **es evidente** que aquellas órdenes fueron acatadas y cumplidas, si bien con demoras tal vez injustificadas, pero **no fueron desobedecidas,** ni mucho menos **desobedecidas abiertamente, como es indispensable** que ocurra para poder aplicar la sanción del artículo trescientos setenta y seis del Código Penal, conforme al contenido de este artículo y a las reiteradas declaraciones del Tribunal Supremo".

El auto de procesamiento debe, por tanto, dejarse sin efecto, en cuanto al delito de desobediencia, porque ese delito no lo ha cometido Cuesta. —Y aunque éste es el único fundamento que yo aduzco (la inexistencia del delito imputado) en apoyo de la solicitud de reforma que a nombre de Cuesta formulo, no me es lícito prescindir, en lo que atañe a Gil Niz, de la ley de amnistía de cinco de Junio de mil novecientos veinticuatro, cuyos beneficios aplicó al procesado Cuesta la Sala Primera de lo Criminal de la Audiencia de la Habana, por auto de diez y siete de Febrero del corriente año.

La Comisión del Servicio Civil ordenó la reposición de Gil, por resolución de diez y nueve de Diciembre de mil novecientos veintidos cuyo cumplimiento reiteró en veintiocho de Febrero de mil novecientos veintitres. — Prescindiendo de que en ninguna de las citadas fechas era Cuesta Alcalde Municipal de esta Ciudad, pues tomó posesión de dicho cargo el catorce de Marzo de mil novecientos veintitres, el delito que se le imputa por no haber repuesto a Gil fué comprendido en la ley de amnistía de cinco de Junio de mil novecientos veinticuatro, por auto de diez y siete de Febrero del año en curso, dictado por la Sala Primera de lo Criminal de la Audiencia de la Habana. — Cierto es que esa resolución ha sido materia de controversia y que, con referencia a ella, se ha sostenido que en dos de Junio de mil novecientos veinticinco Gil requirió a Cuesta para el señalamiento de día al objeto de tomar posesión del cargo en el que había sido repuesto por la Comisión del Servicio Civil y que ese requerimiento impedía otorgar a Cuesta los beneficios de la amnistía que le había sido aplicada. Pero a este respecto es procedente objetar que la amnistía se aplicó por el Tribunal competente y mediante una resolución contra la cual no interpusieron recurso de casación los que podían hacerlo; que la Sala de lo Criminal del Tribunal Supremo, por sentencia número doscientos sesenta y cinco de veintinueve de Junio del corriente año, al admitir una querella que contra Cuesta interpuso el doctor Pérez Abreu, expresa y terminantemente excluyó de la investigación que ordenaba iniciar los hechos relativos a la reposición de Gil, por haber sido comprendidos en la amnistía aplicada en la causa número novecientos diez y ocho de mil novecientos veinticinco. ¿Cómo puede ser Cuesta procesado hoy por un hecho respecto del cual se declaró extinguida la acción penal por amnistía, mediante una resolución de Tribunal competente que, según el Tribunal Supremo de la Nación, tiene la autoridad de cosa juzgada?

El resumen, Cuesta no ha cometido el delito de desobediencia que se le imputa en el auto de procesamiento que impugno. En cuanto a las resoluciones de la Comisión del Servicio Civil, por las cuales se ordenó la reposición de Valdés Herrera y Lozano Merino, porque nunca hubo de su parte una negativa, ni mucho menos una abierta negativa a obedecerlas; y, ante todo y sobre todo, porque dichas resoluciones obtuvieron el debido cumplimiento. Ni siquiera puede imputársele la demora en cumplirlas, ya que de las resultancias sumariales y de los expedientes administrativos unidos a la causa no aparece ningún dato que permita afirmar, ni aún inferir las fechas en que se dió cuenta al procesado de las resoluciones en cuestión como es indispensable para atribuirle, a falta del dolo específico del delito en examen, morosidad o negligencia. Y en cuanto a la resolución por la cual se ordenó la reposición de Gil Niz, por las mismas razones que acaban de consignarse, y, además, porque la desobediencia contraída a la reposición de ese empleado, fué comprendida en la ley de amnistía de cinco de Junio de mil novecientos veinticuato por una ejecutoria.

En el auto de procesamiento se imputa a Cuesta el pago de las siguientes cantidades, como constitutivo de un delito continuado de malversación de caudales públicos, previsto y castigado en el artículo cuatrocientos cuatro del Código Penal, en relación con el inciso noveno del ciento sesenta y cinco y con el doscientos catorce de la Ley Orgánica de los Municipios:

(a)—Doscientos cuarenta y cuatro pesos, cuarenta y tres centavos y mil seiscientos pesos, pagados a Carlos Valdés Herrera por el concepto de **Existencia de Caja** en veintidos de Octubre de mil novecientos veinticuatro, según órdenes de pago números dos mil seiscientos cincuenta y seis y dos mil seiscientos cincuenta y siete.

(b)—Trescientos veintisiete pesos cuarenta centavos y mil doscientos setenta y dos pesos, pagados a Anselmo Lozano Merino por el concepto de **Existencia en Caja** en veintisiete de Agosto de mil novecientos veinticuatro, según órdenes de pago números mil sesenta y cuatro y mil sesenta y cinco.

(c)—Ciento cuarenta y ocho pesos, cuarenta centavos, pagados al propio Lozano Merino por el concepto de **Imprevistos** en veintisiete de Agosto de mil novecientos veinticuatro, según orden de pago número mil sesenta y seis.

(d)—Ciento cuarenta pesos, pagados a Oscar Pujadas por el concepto de **Imprevistos** en dos de Septiembre de mil novecientos veinticuatro, según orden de pago número mil doscientos setenta y ocho.

(e)—Ochocientos cuarenta pesos, y cuarenta y seis pesos, sesenta centavos, pagados al propio Pujadas por el concepto de **Imprevistos** en cuatro de Septiembre de mil novecientos veinticuatro, según órdenes de pago números mil cuatrocientos cuatro y mil cuatrocientos cinco.

(f)—Ochocientos veintitres pesos, treinta y dos centavos, pagados a Juan Crespo Hara por el concepto de **Existencia de Caja** en veintitres de Septiembre de mil novecientos veinticuatro, según orden de pago número mil ochocientos noventa y tres.

El señor Juez Especial estima que esos pagos constituyen el delito de malversación de caudales públicos por las siguientes razones, que consigna en los dos últimos resultandos del auto de procesamiento: porque se realizaron para abonar haberes dejados de percibir por los interesados durante el tiempo que estuvieron cesantes; porque las órdenes de pago que se expidieron fueron libradas con cargo al presupuesto del año económico de mil novecientos veinticuatro a mil novecientos veinticinco; porque el presupuesto del Municipio de la Habana correspondiente al ejercicio de mil novecientos veintitres a mil novecientos veinticuatro contiene en el artículo cuarto del capítulo diez y nueve, Concepto Hacienda, un párrafo — el quinto — que dice así: "Para el pago de haberes a funcionarios y empleados repuestos por la Comisión del Servicio Civil, según acuerdo de ciento cuarenta y nueve de ocho de Enero de mil novecientos veintitres, veinte mil pesos"; porque ese presupuesto rigió en el año económico de mil novecientos veinticuatro a mil novecientos veinticinco, por no haber aprobado el Ayuntamiento oportunamente el proyecto que al efecto le fué remitido.

Es también erróneo el fundamento del auto que impugno (salvando todos los respetos debidos al distinguido funcionario que lo dictó) en cuanto aprecia el delito de malversación de caudales públicos. El señor Juez Especial hace consistir dicho delito en no haber pagado Cuesta a Valdés Herrera, Lozano Merino, Pujadas y Crespo Hara con cargo al crédito de veinte mil pesos incluído en el presupuesto de mil novecientos veintitres a mil novecientos veinticuatro que rigió en el ejercicio económico siguiente. — Y, prescindiendo de que en el auto de procesamiento no se dice si cuando se realizaron los pagos en cuestión estaba o no agotado el crédito que se supone existente, es lo cierto que la cantidad que figura en el artículo cuarto del capítulo diez y nueve del presupuesto municipal correspondiente al año económico de mil novecientos veintitres a mil novecientos veinticuatro fué incluída en él a virtud de un acuerdo adoptado por el Ayuntamiento, con el número ciento cuarenta y nueve, en la sesión extraordinaria convocada al efecto, que se celebró el ocho de Enero de mil novecientos veintitres, acuerdo que literalmente dice así: "Se aprobó por unanimidad de catorce votos una propuesta del señor Ayón de que se incluya en el presupuesto ordinario para mil novecientos veintitres a mil novecientos veinticuatro la suma de veinte mil pesos, con destino al pago de haberes de funcionarios y empleados repuestos por resolución de la Comisión del Servicio Civil".

La lectura de ese acuerdo demuestra que la cantidad de veinte mil pesos incluída en el presupuesto correspondiente al año económico de mil novecientos veintitres a mil novecientos veinticuatro no fué destinada a ninguno de los gastos ordinarios o generales del Municipio, sino a una obligación de carácter eventual, esto es, a pagar los haberes de los funcionarios y empleados a la sazón repuestos por la Comisión del Servicio Civil. Por consiguiente, si en cumplimiento del artículo doscientos tres de la Ley Orgánica de los Municipios, por no estar aprobado el primero de Julio de mil novecientos veinticuatro, el proyecto de presupuesto remitido por el Alcalde, entró en vigor para el año económico que comenzaba ese día el mismo presupuesto que rigió en el ejercicio de mil novecientos veintitres a mil novecientos veinticuatro, el crédito de veinte mil pesos incluído en este presupuesto, no quedaba, no debía quedar subsistente para el nuevo año por dos razones: porque el acuerdo adoptado por el Ayuntamiento en la sesión extraordinaria de ocho de Enero de mil novecientos veintitres surtía efectos exclusivamente durante el año económico de mil novecientos veintitres a mil novecientos veinticuatro, dados los términos en que fué propuesto y aprobado; y principalmente, porque ello se opone al párrafo primero del artículo doscientos tres, anteriormente citado, de la Ley Orgánica de los Municipios, conforme al cual, si por cualquier motivo el día primero de Julio no estuviere aprobado el proyecto de presupuesto regirá por todo el nuevo año económico el presupuesto anterior, **en cuanto no se refiera a consignaciones para casos especiales y temporales.** ¿Cuáles son las consignaciones para casos especiales y temporales? La respuesta es fácil teniendo a la vista el párrafo segundo del artículo ciento ochenta y nueve y el ciento noventa y cuatro de la citada Ley. Las destinadas a **obligaciones y servicios** que han de atenderse con fondos no aplicables a los gastos **ordinarios o generales del Municipio.** Y no creo que nadie sostenga que entre los gastos ordinarios o generales del Municipio figure el pago de los haberes que correspondan a los empleados indebidamente declarados cesantes y repuestos por la Comisión del Servicio Civil. El pago de sueldos o haberes de los empleados que prestan activamente sus servicios al Municipio, figura entre **los gastos ordinarios del mismo.** — El de los empleados cesantes y repuestos tiene el carácter de eventual. Basta para convencerse de ello tener presente que la cantidad necesaria al efecto se incluyó en el presupuesto de mil novecientos veintitres a mil novecientos veinticuatro por un acuerdo del Ayuntamiento adoptado en sesión extraordinaria.

De suerte que Cuesta no pagó a Valdés Herrera, Lozano Merino, Pujadas y Crespo Hara con cargo al crédito de veinte mil pesos que figuró en el presupuesto de mil novecientos veintitres a mil novecientos veinticuatro, porque ese crédito quedó automáticamente suprimido por el párrafo primero del artículo doscientos tres de la Ley Orgánica de los Municipios al ponerse en vigor dicho presupuesto para el año económico siguiente. — Pagó con cargo a Imprevistos y a Existencia de Caja; y los pagos que se realizan por uno u otro concepto no pueden ser constitutivos del delito de malversación de caudales públicos comprendido en el artículo cuatrocientos cuatro del Código Penal. En efecto, según este precepto incurre en responsabilidad criminal a título de malversación, el funcionario público que diere a los caudales o efectos que administrare una aplicación pública diferente de aquella a que estuvieren destinados. Es, pues, al tenor de dicha disposición legal condición esencial y primordial del delito en examen que los caudales en administración por el funcionario inculpado estén destinados a una aplicación pública y que, ello no obstante, se les dé otra diferente.

Los caudales que integran el capítulo de Imprevistos y la Existencia en Caja, no están, ni pueden estar específicamente destinados a ninguna aplicación pública. Los del capítulo de Imprevistos por razones de lógica y hasta de sentido común. Imprevistos, como su nombre lo indica, es un capítulo para cubrir servicios u obligaciones que no están previstas en los presupuestos correspondientes. Por eso el artículo ciento noventa y cuatro de la Ley Orgánica de los Municipios prohibe aplicar fondos del capítulo de Imprevistos a los gastos que tengan el carácter de ordinarios o generales del Municipio y a los que se destinan a pagar comisiones, pensiones o gratificaciones. Por lo tanto, no puede concebirse que mediante un pago realizado por el capítulo de Imprevistos, para atender servicios u obligaciones originarias de gastos que no tienen el carácter de ordinarios o generales del Municipio, se dé a los caudales de éste una aplicación pública diferente de aquella a que se destinaban, por la sencilla razón de que no estaban previa y especialmente destinados a ninguna.

Lo mismo ocurre con los pagos que se realizan por el concepto de Existencia de Caja, que es el nombre que en los libros del Municipio de la Habana se da a las resultas o sobrantes de presupuestos anteriores, según aparece de los libramientos unidos a la causa novecientos diez y ocho de mil novecientos veinticinco. Los caudales que constituyen las resultas no están específicamente destinados a ninguna pública aplicación, sino al pago de la deuda flotante, y, por lo tanto, los pagos hechos por resultas no pueden integrar el delito de malversación de caudales públicos del artículo cuatrocientos cuatro del Código Penal, porque esos caudales, no estaban, no podían estar, con arreglo a las leyes vigentes, prefijamente destinados a ninguna aplicación pública distinta de aquella en que fueron empleados.

El querellante en la causa mil ciento veintinueve del corriente año, disintiendo del parecer del Juzgado, estima que Cuesta cometió el delito de malversación por haber realizado los pagos "con cargo a los imaginarios e ilusorios capítulos de Resultas e Imprevistos, terminantemente prohibidos por la Ley de Contabilidad Municipal". — Para refutar esa afirmación me limitaré a transcribir los artículos ciento ochenta y nueve y doscientos cuatro de la Ley Orgánica de los Municipios. El primero de dichos artículos, en su párrafo segundo, dispone que la segunda parte del presupuesto estará dedicada a los egresos o gastos y en ella se consignarán las cantidades necesarias para atender a los servicios y obligaciones del año económico y para Imprevistos. El segundo dispone que las sumas que quedaren pendientes de cobro o pago después de los cuarenta días siguientes a la terminación del año económico constituirán las respectivas cuentas de Resultas. Todo ello sin contar con que en la hipótesis de que los capítulos Imprevistos y Resultas estuvieran prohibidos por la Ley (que lejos de estarlo se hallan expresamente autorizados por la misma) la inclusión de uno y otro capítulo en el presupuesto sólo podría traer aparejada una responsabilidad administrativa; y no ciertamente para el Alcalde, sino para el Ayuntamiento, a quien corresponde el estudio y aprobación de los presupuestos municipales ordinarios y extraordinarios, conforme al artículo ciento ochenta y seis de la Ley Orgánica de los Municipios.

POR TANTO:

SUPLICO AL JUZGADO se sirva tener por presentado este escrito, con sus copias para las demás partes; tener por interpuesto recurso de reforma contra el auto de veintidos del actual, que declaró procesado por los delitos de desobediencia y malversación de caudales públicos al señor José María de la Cuesta y Cárdenas, Alcalde Municipal de esta Ciudad; y, previa la sustanciación correspondiente, declarar con lugar dicho recurso, dejando sin efecto en todas sus partes el expresado auto.

OTROSI: para el caso de que fuere desestimado el recurso de reforma, interpongo subsidiariamente el de apelación, al amparo del artículo doscientos veintidos de la Ley de Enjuiciamiento Criminal.

SIRVASE EL JUZGADO admitir oportunamente en un solo efecto el recurso de apelación que en subsidio interpongo. — Habana, Noviembre 26 de 1926.

CASOS Y COSAS

EPIGRAMAS GEOGRAFICOS

En **Peloponeso** un día
dióle a su esposa María
una horquilla Roque Obeso,
y al dársela le decía:
"Mira, en tu **pelo-pon-eso**".

El boxeador Casalá
le dió con una manopla
un día en **Constantinopla**
a una tal **Constantino Plá.**

Dijo a su padre Lucrecia:
"**A Venecia** quiero ir".
Y él le respondió: "Ve, necia.
¿Quién te lo va a prohibir?

En **Zaragoza** una moza
que tiene por nombra Zara,
goza con verle la cara
al cómico Juan Zomoza,
y él en la escena se azara
viendo como **Zara goza.**

Fué Misa un actor de risa
que en **Artemisa** nació;
y aunque muy poco brilló,
nació para el **arte, Misa.**

En **Alicante** un cantante
que responde por Alí,
cobra un sueldo exorbitante.
¡Para lograr que **Alí cante**
hace un falta un Potosí.

Lucía la de García
para **Andalucía** fué,
y ¡ah, dichosa habladuría!
Se dice que **anda Lucía**
allá con un tal José.

Sergio ACEBAL.

LA MAGIA DEL NUMERO SIETE

7 DEMAS de los siete días bíblicos, de los siete sabios de Grecia, de los siete vicios, de las siete virtudes, de las siete maravillas del mundo, de los siete infantes de Lara, de los siete niños de Ecija, de los siete durmientes, de las siete vacas gordas, de las siete vacas flacas... la magia del número siete alcanza a las siete variedades de Polvos de Arroz "Frera"—blancos, rosa 1 y 2, rachel 1 y 2 morunos y malva (estos últimos especialísimos para la luz artificial)—Son los preferidos de las grandes artistas por lo que embellecen en escena. Fabricación de Floralia, creadora del supremo Jabón "Flores del Campo".

RESUELTO EL CONFLICTO CON LA ASOCIACION DE . . .

Viene de la PRIMERA página

En efecto, los acuerdos tomados por ese Comité Ejecutivo, tal parece y así lo ha creído la representación del Centro de Dependientes, que vienen a impugnar los principios mantenidos por aquélla y con claridad expuestos en el escrito a que se ha hecho referencia y yo debo confesar que nada existe más lejos de la verdad que semejante suposición.

La simple lectura de su escrito me da la razón.

El análisis tranquilo y sereno de todos y cada uno de sus apartados confirma este juicio.

El Centro de Dependientes ha aceptado, por su primera base, que los médicos de su Casa de Salud vuelvan a sus cargos, a excepción del Director y Vicedirector, que ocuparan los que antes venían desempeñando, ya que se le reconoce el derecho de designar aquéllos libremente.

El acuerdo de ese Comité Ejecutivo no introduce ninguna modificación a aquella cláusula, puesto que las garantías que solicita para el Cuerpo Médico están establecidas en el Reglamento social y en la Ley de Jubilación, a cuyo amparo quedan aquellos facultativos.

El Centro de Dependientes en su base segunda se reserva el derecho de aplicar la Ley de Jubilación a aquellos médicos que considere oportuno y conveniente, pero como semejante aplicación no puede ser caprichosa, ya que el derecho que dichos profesionales poseen no nace de esta base, sino de la Ley que regula la materia, resulta que la sugestión que a ese Comité Ejecutivo ha inspirado la lectura de aquélla no altera en lo absoluto la disposición de referencia.

Las bases tercera y cuarta de dicho Centro, son aceptadas sin observación alguna.

La base quinta está conforme con lo solicitado por esa Federación, a excepción del último apartado, que se refiere a que los médicos cobrarán el cincuenta por ciento de los honorarios de los Departamentos de Rayos X, Laboratorios y Fisioterapia, y el Reglamento social concede a los mismos el cuarenta por ciento de dichos honorarios. No creo que esto sea objeto de dificultad alguna.

La base sexta determina que en lo relacionado con la Ley de Jubilación se aplicarán las reglas fijadas en la Ley de Retiro en vigor.

Esta base confirma lo que a este respecto se ha consignado.

Como se ve, las sugerencias de la Federación Médica no alteran las bases establecidas por el Centro de Dependientes.

La base octava de la Federación reserva a los médicos el derecho de poder cobrar honorarios a los pacientes asociados que disfruten servicios especiales, pero como la Asociación no puede impedir la reserva de ese derecho ni reglamentariamente la puede autorizar, se ha limitado a no tratarla, ya que su reglamento no reconoce privilegios.

La base novena, que exige que los médicos no den más de quince consultas en las dos horas de labor y la décima, que se refiere a los sueldos de los facultativos no son tampoco motivos de discusión, por cuanto el Centro de Dependientes ha dejado a sus médicos en libertad de invertir aquel tiempo en las consultas que puedan realizar con científica eficiencia, y respecto al sueldo de sus médicos porque en la propia base se consigna, que a la Federación le consta que los interesados están conformes con los haberes que devengan.

Las bases undécima y duodécima y décima tercera, contienen indicaciones de la Federación Médica que nos las establece en estos momentos como de imprescindible necesidad de tratar.

Como se ve, no existen diferencias substanciales entre lo que concede el Centro de Dependientes y lo que ha solicitado la Federación Médica de Cuba, por lo que este Gobierno opina que ha llegado el momento de declarar terminado este conflicto de manera satisfactoria y armónica entre ambas entidades, y que procede sea así declarado noblemente por la representación de las mismas.

Si el Comité Ejecutivo de la Federación Médica de Cuba, que usted tan dignamente preside, estuviere de acuerdo con estas opiniones y así lo declarase, indudablemente prestaría un valioso servicio a la solución deseada.

De usted atentamente.—**Ernesto López,** Gobernador Provincial."

He aquí la respuesta de la Federación Médica:

"Habana, noviembre 25 de 1926.

Sr. Gobernador Provincial de la Habana.

Ciudad.

Señor:

En contestación a la comunicación enviada por Vd. y por el señor Secretario de Sanidad y Beneficencia en la cual se ha servido remitirnos una copia de la comunicación dirigida a Vd. por el Centro de Dependientes del Comercio de la Habana representado por la Comisión que de dicha Asociación funge en la resolución del problema planteado con esta Federación, me es grato exponerle los siguientes acuerdos tomados en la noche de ayer por el Comité Ejecutivo de la Federación Médica de Cuba.

PRIMERO: El Comité Ejecutivo manifiesta su deseo de llegar a una solución armónica en el conflictó que mantiene con el Centro de Dependientes del Comercio de la Habana; y al efecto acepta reducir sus peticiones contenidas en el Memorandum del veinte y cuatro de octubre de mil novecientos veinte y cinco, en virtud de los cambios de impresiones celebrados en estos últimos días y complacidos por poder cumplir las sugestiones que el señor Presidente de la República hubo de hacernos en la entrevista efectuada con él.

SEGUNDO: El Comité Ejecutivo acuerda que deberán ser repuestos en sus cargos todos los médicos que anteriormente desempeñaban funciones en la Casa de Salud La Purísima

Maravillosa es la colección de muñecas que llegaron

El arte exquisito de la muñeca, nos ofrece esta temporada su más bella producción.

Lindas muñecas estilizadas de modo primoroso; vestidas a la oriental, a la usanza de la corte fastuosa del Rey Sol, con las modas modernas de las lindas muñequitas vivientes...

Toda mujer refinada debe conocer esta interesante colección de muñecas.

FRANCIA
OBISPO Y AGUACATE

"LA YARDA"

Belascoaín 73, esquina a San Rafael Teléfono U-2007

Nuestro mayor anuncio consiste en los clientes

Ellos nos envían otros

NO ESTAMOS LIQUIDANDO

SON NUESTROS PRECIOS DE SIEMPRE

Gran surtido en artículos para la presente estación;

SEDAS, LANAS, TERCIOPELOS, SARGAS, RAYON, FRANELAS, SWETERS, CHALES, BUFANDAS, FRAZADAS, SOBRECAMAS, COLCHONES, COLCHONETAS, ETC., ETC.

Todo a Precios Inverosímiles

No olvide que comprando en "LA YARDA" obtiene ventaja en la **MEDIDA** y en el **PRECIO**.

"LA YARDA"

Belascoaín 73, esquina a San Rafael Teléfono U-2007

11729 2 alt 27

HABANERAS

Viene de la página SIETE

CANDIDATAS DEL CONCURSO

MARGARITA OLLER

Lo que su nombre.
Una flor.
Eso es Margarita Oller, adorable vecinita de la Víbora, que figura en nuestro gran Concurso Nacional de Belleza.

Candidata de fuerza
De las que triunfan.
En la galería abierta en estas **Habaneras** no hubiera podido faltar la señorita Oller.
Mi saludo, Margarita.

SANTOS DEL DIA

Un saludo.
Con mi felicitación.
Llévenlo estas líneas hasta la señorita Primi Alvarez Lavastida, gentil vecinita del **quartier** del Vedado, quien no lo celebra en señal de respeto por la solemnidad del día.
Está de días, y me complazco en saludarlo, el joven y distinguido ingeniero Primitivo del Portal.
Es el santo igualmente del culto doctor Primitivo Cordero Levía.
Están de días los Virgilios.
Y los Facundos.
Entre los primeros, el pundonoroso oficial Virgilio Beltrán y Macías, de la Marina de Guerra, y el teniente Virgilio Villalta, del Ejército de la República.
Virgilio Suárez López, Virgilio Alvarez, Virgilio Sánchez Almeida y Virgilio Díaz Smith.
El doctor Virgilio Lazaga.
Virgilio Morales Díaz.
Virgilio Reyneri, conocido arquitecto, al que me complazco en saludar especialmente.
Virgilio Bachiller y Giquel.
Ausente en el Norte.
Y ya, por último, el señor Facundo García y el joven Facundo Márquez.
¡A todos, felicidades!

LA FIESTA DE MAÑANA

Todo dispuesto.
Sin faltar detalle.
Quiero referirme a la matinée infantil organizada por la revista **Bohemia** en honor de los niños que figuraron en el Certamen de la Raza.
Celébrase mañana, con carácter definitivo, en los salones de la Asociación de Dependientes.
Tiene un fin benéfico.
Muy laudable.
Se dedicarán sus productos, por una parte, a los pobres de la barriada del Cerro y por otra, a restaurar la torre de la Iglesia del Salvador, que sufrió graves desperfectos con el ciclón del 20 de octubre.
Los billetes de entrada, al precio de un peso, pueden adquirirse durante todo el día de hoy en las oficinas de **Bohemia**, calle de Trocadero 87.
Van de traje los niños.
Es lo convenido.

HOGAR FELIZ

Una alegría más.
Llegó para un hogar.
Hogar del distinguido joven Fernando Palicio y su gentil y elegante esposa Nena Valle.
Una angelical bebita, que vino al mundo felizmente, colma de júbilo y satisfacciones el corazón de esos padres.
Rodeada se ve la niña de sus tres encantadores hermánitos.
Un varón.
Y dos hembritas.
Recibirá el nombre de Leonor, nombre materno, en la pila del bautismo.
¡Enhorabuena!

ON DIT...

Nuevo compromiso.
Sancionado ya oficialmente.
Amores nacidos al calor de emociones musicales que cristalizarán en pronta boda.
Desde el lunes, en la festividad de Santa Cecilia, quedó hecha la petición de mano con las formalidades de rigor.
¿Sus nombres?
Los daré mañana.
Entretanto diré que se trata de una encantadora señorita de esta sociedad y un joven y notable profesor de piano y violín que es director de un acreditado conservatorio de nuestra ciudad.
Ni una palabra más.
Por hoy.

Enrique FONTANILLS.

SEGUIMOS LIQUIDANDO

Todas Las Mercancías Que

POR EFECTOS DEL CICLÓN

Han sido dañadas en alguna forma. Hemos rebajado nuevamente muchas mercancías de buena calidad a los precios irrisorios de

$0.60 $0.85 $1.00 $2.00 y $2.50

VERDADERAS GANGAS

Peletería BENEJAM

San Rafael esquina a Industria.

¿ QUIEN puede decir que hay algún café más rico y mejor que el de "La Flor de Tibes" ?

Bolívar 37, A-3820 y M-7623

Salón de Soda de "El Encanto"

Helados, pastas, sodas, sandwichs, ensalada de pollo, bocaditos, refrescos, dulces, bombones, etc. Todo exquisito. Suprimidas las propinas. Abierto desde las ocho de la mañana hasta las seis de la tarde, como el resto de la Casa.

Galiano (toda la cuadra) San Rafael, San Miguel. Teléfono Centro Privado (15 líneas) A-7221, M-9971

SOLIS, ENTRIALGO Y CIA.

Hoy, sábado, hacemos una interesantísima venta especial de sombreros de fieltro en la que "entran" más de doscientos modelos. Cada modelo en doce colores.

Las formas son, desde luego, las que ha impuesto la moda para esta temporada

De los precios sólo diremos que serán una sorpresa para todas las personas que visiten hoy, sábado, nuestra Sección Especial de Sombreros.

Los sombreros de niña

Para mayor comodidad de nuestra clientela hemos trasladado los sombreros de niña al "piso de los niños", que es el último de Galiano y San Miguel. Estarán, desde ahora en la Sección de Niñas, que tan completo surtido ofrece de artículos para la estación.

En este nuevo lugar puede verse una colección de sombreros de niña verdaderamente interesante. De fieltro, de terciopelo, de cinta "gros-grain"... Podemos asegurar que en sombreros para niñas, desde tres años, tenemos lo más **chic** que ha venido.

Sombreros de luto

Han llegado los sombreros de luto que tantas personas esperaban. Una colección extensísima. Modelos de severa elegancia, con manto y sin él.

Vestidos, abrigos, pieles...

Constantemente recibimos nuevas colecciones de estas prendas invernales. Presentamos, pues, a diario lo último que produce París.

Aunque no se necesite comprar nada, para toda mujer que desee seguir la evolución de la moda es una verdadera necesidad visitar asiduamente el Departamento de Vestidos y Sombreros de **El Encanto**.

Medias de seda pura a $2.25

Hoy, último día de venta especial

Por una circunstancia excepcional hemos recibido, de un tipo solo, una cantidad de medias de seda que excede a la demanda corriente. Se trata de unas magníficas medias de pura seda, clase superior, tejido de **chiffón** con cuchilla calada al costado, en quince colores distintos, todos de moda. Como el único medio efectivo de dar fácil salida a un artículo del que se ha recibido mucha cantidad es venderlo a un precio muy módico, a fin de que sea una positiva conveniencia comprarlo, hemos resuelto hacer de estas medias de seda pura una venta especial por 3 días al ínfimo precio de $2.25 el par. Esta venta especial—que constituye un verdadero beneficio de **El Encanto** para su clientela—termina hoy, sábado. ¡Aproveche este último día!

Cortes y Retazos

Hoy, sábado, venta de cortes y retazos de telas varias: crepés Mongol, de China y ***Flat***, franelas y telas blancas y negras. Todo en las respectivas secciones.

PRECIO FIJO

LA SECRETARIA DE OBRAS PUBLICAS TENDRA RELACION CON LA FIJACION DE CARTELES, ANUNCIOS Y MUESTRAS MERCANTILES

El doctor Carlos Miguel de Céspedes, ha dirigido un escrito al señor Alcalde Municipal, interesando que a los efectos de armonizar lo dispuesto en las disposiciones legales vigentes, se siga con las solicitudes de los particulares, comerciantes, etc., para la fijación de Carteles, Anuncios y Muestras Mercantiles, el trámite que se observa con las licencias de fabricación.

En la forma expuesta se reconocen desde luego las atribuciones del Municipio para conceder dichos permisos, pero observando el trémite previo de enviarlas a la Secretaría de Obras Públicas.

CLUB HABANERO

La matinée otoñal, de mañana domingo en la Unión Castellana de Cuba, ha de constituir un nuevo y señalado triunfo de la novel sociedad que preside con beneplácito de todos el culto joven Juan José de la Vega, y es porque la juventud amiga del baile sabe que cuando el Club Habanero organiza una fiesta el éxito más rotundo va con ellos.

Rivera el joven y popular mago de la trompeta amenizará la matinée otoñal, cuyo programa publicamos recientemente y que tantos comentarios favorables ha provocado.

Esta fiesta será la última que de día celebre el Club Habanero, cerrando así brillantemente la temporada de otoño, para después iniciar la de Invierno con un gran festival de Navidad el sábado 25 de diciembre.

Al Club Habanero mañana.

Sarah et Reine

INAUGURAMOS LA TEMPORADA DE INVIERNO DE 1926-1927 CON LAS ULTIMAS NOVEDADES DE PARIS

Tel. M-9444. Prado 100

VIBORENAS

CUBA TENNIS CLUB EN COMPLETA ANIMACION

Se ve a diario el **Cuba Tennis Club**, la culta y progresista sociedad de la barriada de Jesús del Monte, que tan dignamente preside el simpático joven Pepín Fernández Rodríguez.

Ora un campeonato, ora unas exhibiciones, ora un recibo, está el **Cuba** de continuo alegre y animado cual si fuesen todos los días de fiesta en tan simpático club.

El miércoles terminó el campeonato con **handicap**, sólo de señoritas, en opción a la linda copa donada por el estimado joven Horacio Llansó, ausente en el Norte por motivos de salud.

Los finales de este torneo que con tan buen éxito se han realizado, los discutieron las graciosas señoritas Ondina Dubrocat y Gisela Comallonga, obteniendo esta última la victoria y a cuyo poder pasará la copa Llansó.

Esa misma noche dió comienzo un nuevo campeonato, mix-doubles, discutiéndose la hermosa copa donada por las muchachas del Club.

Los juegos se celebran diariamente a las nueve de la noche.

Hablaré de la próxima fiesta que se viene preparando con bastante entusiasmo y que ha de resultar muy lucida, ya en cuanto al baile, ya a la parte teatral, que está a cargo del correcto joven Miguel Llao.

En aquellos courts se levantará un escenario para esta nueva fiesta, en la que tomarán parte señoritas y jóvenes socios del **Cuba**.

Entre las representaciones figura la de **El eterno Pierrot**, siendo sus intérpretes **Silvia Pellicer, Pierrot**; Bebita García, **Colombina**; y el coro de colombinas, que forman Cuca Menéndez, Lucinda García, Nena Suárez, Malvina García, Rebeca Pichardo y **Nanana Bridat**.

Dos chistosos monólogos, uno por Pedrito Hourcade y otro por José Badell.

La canción **Flirt** por Silvia Pellicer y también **Gigolette**, por la señorita Pellicer y Nena Suárez.

Unas lindas recitaciones por Bebita García; exhibiciones de tango y **charleston** por una simpática pareja de bailarines infantiles y lo que será el **clou** de la fiesta, el baile del fox-fantasía **Mal de Amor**, por Lucinda García, Nena Suárez, Cuca Menéndez, Silvia Pellicer, Marta Rivas, Malvina y Bebita García, Nanana Bridat y Rebeca Pichardo.

La fecha todavía no se ha determinado, hasta el día de hoy, en que nuevamente se reunirán los organizadores.

¿Por qué no hacerla el día 4?

BODAS DE DICIEMBRE

Por días aumenta el capítulo de bodas para diciembre, que parece estar llamado a ser el más favorecido de todos los meses del año, en matrimonios.

Di cuenta en anteriores **Viboreñas** del enlace de la bella señorita Aida Estrada Mora, del de Nena Medel, adorable **jeune-fille** y hoy traigo a la crónica uno muy simpático, que a todos ha de ser agradable sorpresa.

Es el de la graciosa señorita Carmelina Soto con el culto y caballeroso joven abogado doctor Antonio Martínez y Pérez Abreu, amigo de mi mayor afecto y estimación, que figura en nuestro foro como letrado en comisión de la Consultoría de la Secretaría de Hacienda.

La boda, que será íntima, se celebrará en los primeros días de diciembre y de ella serán los padrinos, la madre del novio, respetable dama Edelmira Pérez Abreu de Martínez y el hermano de la linda novia, el joven Mario Soto, perteneciente a la redacción del periódico **El Comercio**.

Actuarán en ella como testigos de Carmelina, el renombrado abogado doctor René Abreu, el notable joven ingeniero Luis Morera, el señor Alberto Cabrera, del alto comercio capitalino y el alférez de Fragata de la Marina Nacional, señor Rodolfo Alvarez.

A su vez suscribirán el acta como testigos de Antoñico, su amigo y compañero inseparable, el doctor Miguel Narganes y Alonso, el señor Alfredo Alvarez de la Campa, el doctor Felipe Mencía, del cuadro de profesores del Instituto de la Habana y el distinguido capitán de la Policía Nacional, señor Félix Infiesta.

En su oportunidad ofreceré más detalles de esta boda tan elegante.

Del **Loma**.

Por un grupo de socios de nuestro querido y prestigioso **Loma Tennis Club**, es probable se ofrezca un homenaje de simpatía al doctor Miguel Mariano Gómez, exaltado a la alcaldía de la Habana en las pasadas elecciones.

Este homenaje no revestirá carácter alguno de política y a él podrán sumarse todos los socios del **Loma** que así lo deseen.

Esta fiesta, de llevarse a cabo, resultaría en extremo brillante.

En sus días.

Hoy en la festividad de su santo pasará el día en el mayor retraimiento la distinguida dama Primitiva Comesaña de García, que llora sin consuelo, en unión de sus familiares, la pérdida de su menor hijo Ramoncito, acaecida el once de este mes.

En sus piadosas oraciones por el eterno descanso de su infortunado hijito, la acompañarán en este día todas sus amistades, lo mismo que el cronista que suscribe.

Operada.

El miércoles, con toda urgencia y bajo los efectos de un fulminante ataque de apendicitis, fué llevada desde su residencia, a la afamada clínica Núñez-Bustamante, la graciosa señorita Eloísa Somellán, ya algo más aliviada, después de haber sufrido tan delicada operación.

Hasta aquel centro llegan a diario las visitas y mensajes de sus amistades interesándose por su estado y formulando votos por su más pronto restablecimiento.

Van aquí los míos.

Los que se van.

Embarcaron ayer por la tarde en el Central, los jóvenes y simpáticos esposos **Monona** Chacón y el doctor Ramón Infante Thomas, de cuyas bodas, efectuadas el lunes, dió cuenta la crónica social.

Se dirigen a Santiago de Cuba, donde el doctor Infante desempeña el cargo de segundo jefe de Sanidad, fijando ya de una vez allí su residencia.

¡Felicidades!

Orestes del CASTILLO.

M.E.C.D. 2016

CAMPOAMOR

Bajo la Dirección de la Metro-Goldwyn-Mayer

MAÑANA DOMINGO 28

MAGNO ACONTECIMIENTO ARTISTICO Y SOCIAL

NO OLVIDE NUESTRA MATINEE DE 1 A 5 DE LA TARDE TODOS LOS DOMINGOS

PRONTO PRONTO

LA TIERRA DE TODOS

Basada en la novela de

BLASCO IBAÑEZ

Por ANTONIO MORENO y GRETA GARBO

LA IDEAL

Charol tornasol con piel fantasía color oro.
Calzando nuestros modelos, se distingue por su elegancia.

LA IDEAL

GALIANO Y ANIMAS

VALLE Y HNO.

Se Remiten al Interior

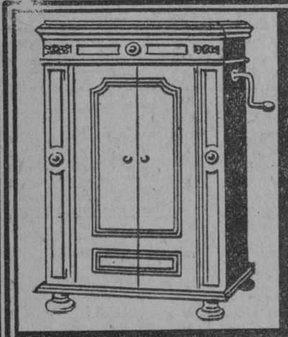

VICTROLAS ORTOFÓNICAS

DE TODOS LOS ESTILOS

DISCOS ORTOFÓNICOS VICTOR

DIAFRAGMAS ULTRAFÓNICOS

A $15.

VDA. DE CARRERAS Y CIA.

PRADO 115. FRENTE AL CAPITOLIO

TEL. A-3462.

TEATROS Y ARTISTAS

LA TEMPORADA DE SANTACRUZ Y VELASCO.-ESTRENO DE "EN PLENA LOCURA"

"En Plena Locura", en plena locura, precisamente eso, es la revista que se estrenó anoche en el Teatro Nacional. Presentó la Empresa Santacruz el más importante de los grandes espectáculos de Eulogio Velasco. No puede ser más apropiado el título de la nueva obra original—si cabe ya oroginalidad en las revistas—original,decíamos, de Tomás Borrás y de Sebastián Franco Padilla con música de los maestros Granados, Benlloch y Terés.

Dos actos y diecisiete cuadros.

No puede sorprenderse el público de que sean muchos los cuadros, porque son también muchos los autores, y algunos de ellos, como Granados, sin saberlo siquiera.

Revista realmente a la moderna, "le dernier cri", "En Plena Locura" no se parece a la famosa "Gran Vía" ni a otras obras del género de los pretéritos más remotos ni de los más inmediatos.

Es una "locura" de lujo, de color, de alegría (el lema de Velasco) una exhibición de lujosos cuadros, decoraciones espléndidas, indumentaria deslumbradora, presentación magnificente.

Se ha dicho que Eulogio Velasco es un "as".

Pero no es sólo un "As". A veces parece un "Rey" derrochando riquezas, esplendores, fausto.

En todas partes se ve la esplendidez de los empresarios—Santacruz y Velasco—que no se detienen ante ningún escrúpulo para gastar cuanto es necesario en telas, en plumas, en adornos, en decoraciones, en atrezzo.

Las plumas de Velasco, los trajes, el decorado, los efectos espléndidos de la lujosa presentación causaron anoche en la concurrencia excelente impresión. Maravillados quedaron los espectadores con las decoraciones de ese artista inspirado y genial que se llama Fernando Tarazona, pintor escenógrafo de mérito excepcional, de admirables aptitudes. En La Gula, La Orgía Dorada, La Bacanal, La Soberbia y El Amor ha hecho primores de maestría y de buen gusto.

La riqueza de la indumentaria, el esplendor del conjunto, la disciplina de la Compañía, la ensemble, dan idea de la habilidad de Velasco como empresario y como director de espectáculos.

El libro—que no es lo que más interesa en las revistas, porque en esta clase de producciones lo de menos es la literatura—, el libro, de Borrás y Franco Padilla, sirve perfectamente para lo que está destinado, esto es, para dar pretexto a los cuadros, a las escenas, a la exhibición.

La música responde a las necesidades de la obra.

Hay bella música del inmortal autor de "Goyescas" y números muy agradables de los maestros Benlloch y Teres.

Letra y música fueron aplaudidas.

Los cuadros encantaron al espectador.

La Avaricia, En los umbrales de la Soberbia, La Soberbia, La Gula, La Pereza, La Bacanal y El Amor fueron aplaudidísimos.

Eva Stachino, María Caballé, Tina de Jarque y Hermelinda de Montesa realizaron labor de aquellas que cautivan a los aficionados al género.

La Voluptuosidad y La Princesa Rubí, de María Caballé; La Riqueza, La Valentina y La Friné Moderna, de Eva Stachino; La Elegancia y La Dorinda, de Linda Montesa; La Hermosura y El Cuarto Beso, de Tina de Jarque, hicieron las delicias de los dilettanti del revisterismo.

Tina de Jarque, en La Platanitos, salió muy ligera de ropas. Convendría advertirle que se acerca el invierno.

Acertadísima Lola Rosell.

Muy bien estuvieron en sus papeles Adriana Carreras, Paquita López, Adela Estrada, Julia Verdiales, Concha Fernández y la Terradas.

Vicente Mauri, en el Patitas, obtuvo un gran triunfo.

Miguel Tejada y Félix Escribá estuvieron a la altura de siempre.

Velasco fué llamado a escena y aplaudidísimo por la concurrencia que le rindió un gran tributo también a Fernando Tarazona y al maestro Benlloch.

Elías, en el Raúl, plausible.

La Lou fué una Princesa Dorada encantadora.

Antonio Bilbao probó lo que vale en El Chato de Manzanilla.

Admirables los Modelos Antiguos: la Caballé, la Stachino, Tina de Jarque y Hermelinda Montesa. Verdaderos modelos.

Las toilettes de Madame Bayona, inadjetivables.

En fin: un conjunto fastuoso, un gran espectáculo.

Santacruz y Velasco deben estar satisfechos del gran éxito.

Han hecho un "tour de force".

Eso es estar "En Plena Locura".

José López Goldarás.

IMPERIO

Mañana grandiosa matinee de 1 a 6 y por la noche de 7 a 11.

Divertidas cintas cómicas.

El Chico de los Trapos, por Jackie Coogan.

La Bohemia por John Gilbert y Lilian Gish.

Amor Tirano por Rodolfo Valentino y Agnes Ayres.

El Hijo del Sheik por Rodolfo Valentino, Vilma Banky y Agne sAyres.

Pasado mañana Dímelo otra vez por Richard Dix.

Y el miércoles El Currito de la Cruz obra de Blasco Ibáñez.

2516. 1-d. 27.

TEATRO WILSON

Mañana colosal matinee a las 2 p. m. en este elegante teatro, con las atracciones Esclava del Pasado por Gloria Swanson y El Pájaro Negro, por Lon Chaney y Owen Moore, y las comedias Salón de Bellezas y Jaula y Maulla por animales amaestrados.

En las elegantes de 5 y cuarto y de las 9 y 45 p. m. El Fox New No. 94, la comedia por Animales Amaestrados, y la super joya Paramount, en 9 actos por Gloria Swanson Esclava del Pasado.

A las 8 y cuarto comedias y a las 8 y media p. m. El Pájaro Negro por Lon Chaney y Owen Moore.

Los precios de la matinee serán de 50 centavos luneta y 30 centavos niños y por la noche 30 centavos, 8 y cuarto 50 centavos 9 y 45 y toda la función 60 centavos.

Lunes 29 Aves sin nido por Mary Pickford.

Pronto Mare Nostrum por Antonio Moreno y Alice Terry.

1-d. 27.

MAÑANA, TARDE Y NOCHE, "EN PLENA LOCURA"

Hoy, con motivo del duelo nacional del día, no hay función en el Nacional. Mañana tarde y noche se repite esta revista de los prodigios, que se denomina En Plena Locura, y que es una verdadera locura en sedas, en tissús y en plumas.

El desfile de plumas—coyo ya os ha dicho la crónica es algo de encantamiento.

Velasco derramó dinero a manos llenas sobre esta feerie asombrosa, que anoche nos dejó estupefactos.

Mucho nos había prometido la reclame, pero hay que confesar que la realidad supera a lo que esperábamos.

Ciertamente En Plena Locura, opaca todo lo que anteriormente habíamos visto en punto a riqueza escénica, sí—como afirmaba Velasco—estamos de acuerdo en que puede rivalizar con la más pomposa de las revistas de Broadway.

En Plena Locura se mantendrá largamente en el cartel, porque no es posible que haya habanero al que le atraiga el teatro, que deje de verla.

Mañana la amplia sala del Nacional será insuficiente, lo mismo en la matinee que por la noche para la cantidad de público que ha de acudir a los esplendores de En Plena Locura.

11096. 1-d. 27.

MAÑANA, EN EL PRINCIPAL DE LA COMEDIA, "LA MUJER DE LOS TRES MARIDOS"

Con motivo del duelo nacional del día, hoy no hay función en el Principal de la oCmedia.

Para mañana, y en las dos funciones dominicales—matinee familiar y nocturna popular—la Empresa del aristocrático coliseo, nos brinda la delicia de La Mujer de los tres Maridos encantadora comedia vodevil, que obtuvo el pasado martes un éxito extraordinario.

La crónica elogió ampliamente ya esta producción risueña y deleitosa, que tan bien interpreta el magnífico conjunto de Estrada.

En los primeros días del próximo mes de diciembre llegará a la Habana en el vapor Lafayette la favorita María Tubau, cuya actuación ha de iniciarse en el coliseo de las elegancias, en la primera decena del mencionado mes.

Para la actuación de la linda Tubau tan bien querida de los habaneros, se han abierto dos abonos en la Contaduría del Principal, el de las doce tardes aristocráticas de lunes, miércoles y sábados y el nocturno para las funciones elegantes de martes y viernes.

LA DESPEDIDA DE LYDIA FERREIRA

El lunes, con una función, en honor de la admirable artista, se despide del público del Principal de la Comedia la gentil tonadillera Lydia Ferreira.

Para esta función de gala y simpatía, se ha combinado un programa excelente que integran el estreno de la comedia norteamericana adaptada por Mariano Alarcón El Pasado de Paulina—cuyo papel principal hará la beneficiada—y un acto sugestivo y nuevo de bellas canciones.

Deseamos a la notable cancionista un éxito halagüeño en su serata d' onore.

11096. 1-d. 27.

CINE GRIS

Hoy no hay función, por conmemorarse el 55o. aniversario del fusilamiento de los inocentes estudiantes.

Mañana, en la matinee Amor Siglo Veinte, Un Viaje Morrocotudo, Los Borrachos, por Sally O'Neil y Charles Murray y El Disloque, por Monty Banks.

A las 5 y cuarto y 9 y cuarto La Coqueta Casada, por Mae Busch, Conrad Nagel, Paulina Frederick e Huntly Gordon.

Lunes 29 la cinta oficial de la sensacional pelea entre Jack Dempsey y Gene Tunney por el campeonato mundial de boxeo, celebrada en Filadelfia recientemente. Además se exhibirá la obra en 5 actos Náufragos del Destino, por Conway Tearle.

Martes 30 y miércoles 1 ¿De modo que está en París? por Monte Blue Patsy Ruth Miller, Lilyan Tashman y Mirna Loy.

Jueves 2 y viernes 3 ¿Es la Justicia Ciega? por Alice Joyce.

Sábado 4 Los Placeres de los Ricos, por Helene Chadwick.

Pronto Mare Nostrum, basada en la novela de Vicente Blasco Ibáñez e interpretada por Alice Terry y Antonio Moreno.

2506. 1-d. 27.

INGLATERRA

Mañana colosal matinee a la 1 y media en este concurrido cinema de San Rafael con un programa mónstruo, proyectándose Esclava del Pasado por Gloria Swanson, El Pájaro Negro por Lon Chaney y Owen Moore, Los Hijos del Sol comedias y La Gran Parada.

En tandas elegantes de 5 y cuarto y 9 45 p. m. comedias y la super joya Paramount en 9 actos por Gloria Swanson, Esclava del Pasado.

Para las 8 y media p. m. El Pájaro Negro por Lon Chaney.

Los precios para la matinee 50 centavos luneta y 30 centavos niños y para las elegantes 50 centavos luneta y 30 centavos niños. A las 8 y media 30 centavos y por la noche función corrida 60 centavos luneta.

Mañana Sacrificio Recompensado por Norma Talmadge y Tiranía de La Virtud por Luisa Dresser.

Pronto Mare Nostrum por Antonio Moreno y Alice Terry.

TEATRO TRIANON

Hoy es día de recogimiento y no hay espectáculos.

Mañana domingo a las 5 y cuarto y 9 y 30 la interesante película La última farsa por Alice Calhoum y Robert Ellis. Una producción muy interesante que se desarrolla en Hollywood y nos muestra secretos del arte mudo y nos da una idea de la vida que pasan esas bellísimas artistas que tanto nos divierten con sus interpretaciones en el arte silente. Es una película moderna que ha sido hecha este mismo año. Buster Brown en Los Celos de Buster.

En la matinee de 1 y 30 a las 5 entre otras cómicas va una magnífica de Buster Brown y su perro Tige titulada Los Celos de Buster. Richard Talmadge en El Caza Noticias y Ricardo Cortez con Greta Garbo en Entre Naranjos producción adaptada de la célebre novela de Blasco Ibáñez del mismo nombre.

A las 8 Entre Naranjos.

El lunes 29 a las 5 y cuarto y 9 y 30 la película oficial tomada de la pelea por el campeonato mundial entre Jack Dempsey y Gene Tunney. Además la cinta Los Borrachos por Sally O'Neil.

El martes 30 de moda y miércoles De modo que esto es París producción de Ernest Lubitsch por Monte Blue Patsy Ruth Miller y Lilian Tashman.

El jueves 2 y viernes 3 de moda Es la Justicia iCega por Dolores Costello, Alice Joyce y Warner Baxter. El sábado 4 El Soldado Desconocido por Marguerette de la Motte.

Muy pronto Mi Esposa Oficial y Mare Nostrum.

2515. 1-d. 27.

MI ESPOSA OFICIAL

(MY OFFICIAL WIFE)

Un alarmante foto-drama de la alta sociedad Rusa.

Grandiosa interpretación de

IRENE RICH

con el concurso de

CONWAY TEARLE y JANE WINTON

Algo nuevo, algo extraño llevado magistralmente a la pantalla.

Helena la hija del Conde Orloff es hermosa y brava hembra, hambrienta de venganza; y es sin saberlo la esposa oficial del causante de su deshonra.

Una mujer llena de amor locamente besando al hombre que tanto odia.

Soberbia producción; lujo fastuoso; estupenda.

SE ESTRENA EN RIALTO
Diciembre 2 y 3

UNA DE LAS "36 VENCEDORAS"
PRESENTACION-FERNANDEZ

Cía. Cinematográfica Cubana
Virtudes No. 36

11635 2d-26

NOTAS DE LOS PALOS

Noviembre 21.

RETORNO

Después de una larga temporada por tierras de España en viaje de placer se halla otra vez entre nosotros, el señor Tomás Pérez Venero, acaudalado comerciante y negociante de azucares.

Deseamos le haya sido del todo grata su excursión, y le enviamos cordial saludo de bienvenida.

ENFERMA DISTINGUIDA

Guarda cama desde hace varios días, aquejada de pertinaz dolencia la distinguida dama conchita Gutiérrez de Carballosa.

Por fortuna, va cediendo su enfermedad, encontrándose ya en un periodo de franca mejoría.

Mucho celebramos el total restablecimiento de tan distinguida enferma.

OBRAS PUBLICAS

Con gran alegría recibiose en este pueblo la noticia del decreto sancionado por el Honorable Secretario de Obras Públicas, referente a los trabajos que se harán proximamente en la provincia de la Habana, entre los cuales. está el arreglo de la carretera que va de este pueblo a Vegas, que en honor de la verdad diremos, esta intransitable'

Ya se encuentra trabajando en ella una cuadrilla de obreros, y se espera que en breve sea aumentado el número de estos'

Los sufridos "fotingueros" y todos aquellos que por necesidad tenemos que utilizar dicha carretera, estamos de enhorabuena; era una penitencia el tener que trasladarse a Nueva Paz, o Vegas, pues aparte del mal estado de dicha carretera, constituia un peligro para el tráfico de automóviles por sus muchos y grandes baches.

Ahora hace falta que se lleve a cabo el arreglo de la carretera citada, en el tramo de Vegas a San Nicolás, para tener entonces la comunicación por carretera con la Habana, que tanto se necesita y lo que sería muy beneficioso para esta comarca.

Todo lo esperamos de la energía y actividad del señor Carlos Miguel de Céspedes, nuestro Secretario de Obras Públicas.

Y también, los políticos que han venido en busca de votos, harán algo por favorecer a los sufridos guajiros de estas zonas.

REPARTO DE AUXILIOS A LOS DAMNIFICADOS

Según informamos oportunamente por telégrafo, en dias pasados llegó a este pueblo el tren de auxilio para los perjudicados por el ciclón al frente de cuyo tren venian miembros de la Cruz Roja, y distinguidos médicos del Ejército.

Los artículos que para su reparto dejaron en esta, y de los cuales se hizo cargo la señorita Pilar Pérez Arias, Secretaria activísima del Comité formado en esta localidad, fueron los siguientes:

250 frazadas, 60 sábanas, 60 fundas, 60 pantalones para hombre, 60 camisas para hombre, 80 camisetas, 80 sombreros de yarey, 80 pares de alpargatas para hombre, 10 vestiditos de niña, 10 mamelucos de niño, 200 pares alpargatas para niños, 60 trajecitos de niño, 50 camisones, 60 pares alpargatas para señora y un saco de azúcar.

A las dos de la tarde del pasado domingo verificose el reparto organizado con todo celo por la presidenta, Secretaria y vocales del Comité de esta localidad.

Caritativas y altruistas damas y bellísimas señoritas, obstentando el brazalete de la Cruz Roja, amorosamente repartían entre los damnificados la parte que les correspondía según las necesidades de cada uno y sobre ellas llovian las gracias y bendiciones de aquellos infelices agradecidos.

Aunque fueron muchas las familias socorridas con esta primera remesa, son tantos los necesitados, y existe tanta miseria, sobre todo entre los campesinos, que un gran número de ellos quedaron sin socorros, suponiendo que en breve lleguen mas auxilios para ellos.

A continuación doy nota de las Hadas del Bien que verificaron el reparto:

En primer término, la distinguida dama Caridad García de Matos y la bella señorita Pilar Pérez Arias, Presidenta y secretaria, respectivamente del Comité, que no descansaron un momento.

Las señoras Laudelina Venero de López y Carmen Valera de Valera.

Señoritas: Eugenia Fernández Ruíz, bellísima españolita, que demostrando el noble e hidalgo corazón hispano, multiplicabase en hacer el bien entre los campesinos cubanos abatidos por la fatalidad.

Estaban también Sarita y Elena López, María Rivero, Juliana Gainza, Virginita Alfonso, Josefina Cabrera, Emelina Hernández, María Luisa Martínez, Rumilda Castellanos, Avelina Venero, Aracelia Martín, María Luisa Oriol, Julieta Cabrera, Amalia Molina, Amparo Arias y Manuelita Hernández.

Todas estas damas y damitas fueron ayudadas en su cometido de manera eficaz por el doctor Matos Calzadilla, Julio Cabrera y el estimado compañero, José de Jesús Monteagudo.

También prestaron su valiosa cooperación, el caballeroso Sargento de la Guardia Rural, señor Leoncio Pérez, el Cabo Domingo Pérez, y los soldados Regino C. Armenteros y Pedro Ojeda.

A todas estas personas y por encargo expreso de la Presidenta y Secretaria del Comité, se les agradece profundamente su cooperación en obra tan benéfica.

Avelino Díaz, Corresponsal

TEATRO FAUSTO
Películas Paramount

MAÑANA
ESTRENO EN CUBA
5¼ 9¾

ES LA JUSTICIA CIEGA?

MANNEQUIN"

Tomada de la novela de Fanny Hurst que fué premiada en $50.000

Interpretada por

ALICE JOYCE
WARNER BAXTER
DOLORES COSTELLO
ZAZU PITTS

TANDA de hoy 8½ AMOR TIRANO por Rodolfo Valentino y AGNES AYRES

PRONTO HAROLD LLOYD en su última comedia ¡¡AY MI MADRE!!

Paramount Film de Cuba, S.A.
Entrada Palma 112

PARA REGALOS

Las más selectas y mejores flores son las de "EL CLAVEL"

Bouquets para novias y ramos de tornaboda, desde $5.00 al de mejor calidad.

Cestos de mimbres, Caja de flores y Ramos artísticos para regalos y felicitaciones, desde $5.00 en adelante.

Arpas, Herraduras y Liras preciosas para regalar a las artistas de $10.00 a la más valiosa.

Banderas, Escudos, Estrellas y letreros de flores naturales para artistas y actos patrióticos, desde $20.00.

Enviamos flores a la Habana, al interior de la Isla, y a cualquier parte del mundo.

FLORES Y CORONAS

Hacemos adornos de Iglesias y de casas para bodas y fiestas, desde el más sencillo y barato al mejor y más extraordinario.

Centros de mesa artísticos y originales para comidas y banquetes, desde $3.00 en adelante.

Especialidad en ofrendas fúnebres de Coronas, Cruces, Cojines y Columnas tronchadas, desde $5.00 a la más suntuosa.

Cruces-Sudario para colocar sobre el féretro, ofrendas muy fúnebre y del mejor efecto, desde $30.00 hasta $75.00 y $100 00 una.

Sudario de tul para cubrir el féretro tapizado de flores selectas y escogidas, de $100.00 hasta $250.00 uno.

VISITENOS O HAGA SUS PEDIDOS POR TELEFONO

JARDIN "EL CLAVEL"

ARMAND Y HERMANO

General Lee y Coronel M. Martinez. Telfs. F0-7238 F0.7029 F0-7937 F-3587-Marianao

REMITIMOS CATALOGO GRATIS

Tónico-Pulmones.

SULFOGUAYACOL-SARRÁ

PREGUNTE A SU MEDICO.

BUENAS FARMACIAS

Basada en la novela de BLASCO IBAÑEZ

LA TIERRA DE TODOS

por ANTONIO MORENO y GRETA GARBO

PRONTO CAMPOAMOR PRONTO

Jabón CASHMERE BOUQUET DE COLGATE

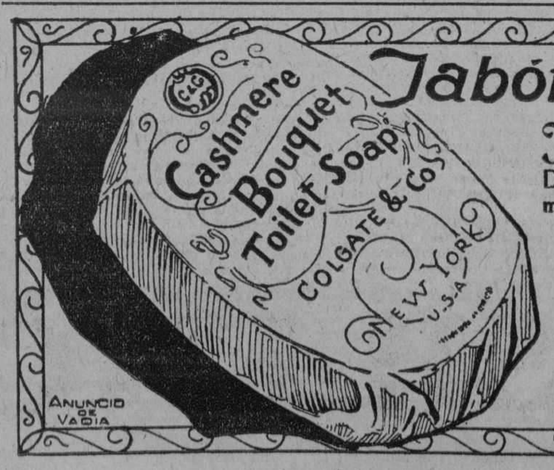

HARA su cutis encantador. Es un producto de belleza que se fabrica hace más de cincuenta años. De inapreciable valor por su pureza. Se recomienda especialmente para el cuidado de la cara, el cuello y las manos.

Su perfume—persistente, exquisito—no se desvanece; la pastilla llega a su fin con fragancia deliciosa.

Dura mucho porque no se desperdicia; cuando se humedece, se disuelve solamente una cantidad insignificante, la necesaria para hacer copiosa y aromante jabonadura.

NO EXISTE MEJOR JABON PARA EL CUTIS

25 Cts. en E.U.A. — En Cuba, 25 Cts.

DISTRIBUIDORES: STARKS INCORPORATED. ARSENAL 2 Y 4. HABANA

M.E.C.D. 2016

TEATRO MARTI

Empresa POLI

MAÑANA, DOMINGO 28.

EXTRAORDINARIA MATINEE INFANTIL DE 1 A 5.

El mejor Programa de la Temporada

Películas de HAROLD LLOYD y HOOT GIBSON

Presentación del célebre Ventrílocuo Chileno

CAV. ALBERT

Los Champions Infantiles del Charleston

AIDA FANJUL y RICARDO SALAS

y nuevas piezas por el famoso

Jazz Band de Bob Wilson

Precios de la Matinée

Lunetas: Mayores, 40 cts. Menores 20 cts.

Tertulia: Mayores 15 cts. Menores 10 cts.

TANDAS DE 5, 7 Y 9 Y MEDIA

Por última vez la película de la sensacional pelea

Jack Dempsey vs. Gene Tunney

Por el Campeonato Mundial de Boxeo

y últimas exhibiciones de la Producción Suntuosa Especial de la

FIRST NATIONAL

EL ANGEL DE LA MUERTE

por la encantadora VILMA BANKY y Ronald Colmann.

Precios de estas tandas

Lunetas, 60 cts. Tertulia 20 cts.

MAÑANA UNA GRAN MATINEE EN ACTUALIDADES

Mañana presentará el simpático teatro de la calle de Monserrate una matinee como no hay otra en la Habana pues nuestro amigo Orozco se ha propuesto que esas tandas sean las que mejor se presenten en su espectáculo.

Se llevará a escena la revista La vida dé un español en Cuba y se exhibirán películas cómicas y del West de gran nargumento y que harán pasar una tarde verdaderamente agradable.

Por la noche a las 8 se exhibirán las mismas películas y se pondrá la misma obra y a las 10 la revista de gran espectáculo Mujeres y bailes.

Se están ensayando las revistas Melocotoncito 1926, Viajando por España, De la Habana a Coruña y la lastuosa revista La Señorita 1927 cuyo estreno será en honor de los autores de la casa y por lo tanto será algo sobrenatural para que todos sean complacidos y su bolsa se vea llena.

El próximo día 6 se efectuará el homenaje a Andresito Rubio el sobrín galleguito de Actualidades y dado las simpatías con que cuenta este artista tenemos la seguridad de que el éxito será una realidad.

10957. 1-d. 27.

Elegancia Confortabilidad y Duración

Muy propios para colegiales

En charol y reptil y rusia y reptil. Charol, rusia, piel mate y aceituna.

5/8 $4. 8/2/11 $4.75. 11/2/3 $6. 2/2/6 $7.50.

Tenemos los verdaderos modelos Príncipe de Gales para sus niños

PELETERIA

MIAMI

Neptuno 90, entre Manrique y Campanario.

Tel. A-4889. Pallares y Co.

11727 2d-26

CINE OLIMPIC

Hoy por ser aniversario de la muerte de los Estudiantes no habrá función.

Mañana grandiosa matinee propia para niños exhibiéndose el estreno de la graciosa cinta de Jackie Coogan titulada El Chico de los Trapos, Raymond Mc Kee en la sensacional y emocionante cinta titulada Timón y oCrazón y la divertida comedia de Edna Murphy titulada Cazadora de Millonarios.

Tandas elegantes de 5 y cuarto y 9 y media Paramount Picture presenta la super producción de arte y belleza interpretada por el gran actor Thomas Meighan y la linda actriz Lila Lee titulada Se casará?

Lunes 29 y martes 30 en las tandas de moda de 5 y cuarto y 9 y media Carrerá y Medina presentan la grandiosa producción de lujo arte y belleza interpretada por la genial actriz Elena Chadwick y otras estrellas titulada Los Placeres de los Ricos.

Miércoles 1 y ueves 2 en las tandas de moda se presentará la simpática actriz Colleen Moore en la suntuosa producción de lujo titulada Irene, la Modelo.

2507. 1-d. 27.

NOTAS DE POLICIA

PRIMERA ESTACION

CHOQUE DE DOS AUTOS

El vigilante 745, conduce a Gabino Borra y García, de España, de 38 años y vecino de Carmen 4, chofer de un auto sin número y a Antonio Gómez, de España, de 28 años y vecino de Quiñones 58, chofer del auto No. 12883, a los que acusa de haber chocado con sus vehículos en Pí y Margall y Oficios, considerando ambos el hecho casual.

FAROLES ROTOS

Antonio Blanco Salgado, de España, capataz del alumbrado público, denuncia que a igirar la visita notó el farol del alumbrado sito en Marta Abreu entre Marcaderes y San Ignacio tenía los cristales rotos, apreciando el daño en tres pesos.

OTRO CHOQUE

El vigilante 1177, conduce a Eduardo Grau García, de la Habana, de 24 años y vecino de Carrillo 141, y a José Pino Casas, de Consolación del Sur, de 29 años y vecino de San Francisco 321, carretonero del carro número 118 de O. P., a los que acusa de haber chocado con sus vehículos en General Rivas entre Mercaderes y San Ignacio. Ambos se acusan mutuamente y el vigilante dice que no presenció el hecho.

MENOR ARROLLADO POR UN TRANVIA

En el Hospital de Emergencias fué asistido Angel Padrón Martínez, de la Habana, de 12 años y vecino de Paula 77, de una herida a colgajo, situada en el tercio inferior de la cara anterior del brazo derecho y desgarraduras de la piel en la cara anterior de la muñeca correspondiente, las que se causó al ser arrollado por un tranvía en la calle de Chacón entre Cuba y Aguiar, considerándose el hecho casual.

PICANDO HIELO

Elena Rodríguez, de España, de 32 años y vecina de Amargura 41, fué asistida en el Centro de Socorros de una herida punzante en la cara palmar de la mano derecha, la que se produjo casualmente en su domicilio al picar hielo con un punzón.

SEGUNDA ESTACION

LE ROBARON LOS HIGOS

Jesús García Rodríguez, chauffeur del camión 7677 y vecino de Compostela 124, denunció que de dicho camión que tenía estacionado en la calle de Acosta le sustrajeron una caja de higos valorada en $3.0.

VEJACION

Manuel Barrios Garmendia, vecino de Vapor 31, fué acusado por Luna Barón, vecino de Mercaderes 45, de haberle vejado al transitar por Inquisidor y Luz.

HERIDAS LEVES

Emilio Canoura Bello, vecino de Muralla 83, sufrió lesiones menos graves en el dedo anular izquierdo, al caerle encima una caja de mercancías.

ARROLLADO POR UN AUTO

El menor Rodolfo Castañedo, vecino de 8 No. 39, en el Vedado, al transitar montado en una bicicleta por Cuba y Luz, y tratar de huir del automóvil que conducía Alberto Carrasco Valdés, vecino de San Miguel número 226, fué arrollado por otro automóvil cuyo número ignora, sufriendo lesiones en las piernas y rodillas.

APUNTACIONES DE RIFAS

Cumpliendo órdenes del capitán Guillén, los vigilantes 1507, 535, 1085 y 1521, practicaron un registro en San Isidro 63 1/2, donde reside Hilario Flores Llarce y María Cosío, ocupando una lista con apuntaciones de terminales de rifas y una ruleta con cuatro bolas.

TERCERA ESTACION

MALTRATO DE OBRA

Francisco Martínez Martínez, de España, de 19 años y vecino de Ricla 121, fué asistido en el Centro de Socorros de una contusión y escoriación en la región craneana derecha, la que le produjo un individuo nombrado Manuel Valdés Mendoza, vendedor de periódicos, de 18 años y vecino de Carrillo 147. El agresor fué detenido.

EN LAS OBRAS DEL CAPITOLIO

En el Centro de Socorros fué asistido Juan Rafael, de Holanda, de 28 años, vecino de Merced 59, de una contusión de segundo grado en el dorso de la nariz con epistaxis, la que le produjo Gerónimo Balmaseda y Valencia, natural de Alquizar, de 28 años y vecino de Calzada y Quinta en el Vedado, al darle un golpe.

RIÑA Y FALTAS A LA POLICIA

El vigilante 1714, arrestó a José Rodríguez Martínez, de España, de 28 años y vecino de San Martín 128 a Joaquín Romero Semen, de España, de 18 años y vecino de Conral 14 en Casa Blanca y Delfín Romero Ledo, de España, de 25 años y vecino de Blanco 29, a los que acusa de formar escándalo y sostener una reyerta en Gorgas y Agramonte.

FALTAS A LA POLICIA

El vigilante 1122, acusa a Antonio Sánchez Pulido, chauffeur del auto número 10950, de que con su vehículo interrumpía el tráfico y al llamarle la atención le faltó al respeto.

CUARTA ESTACION

CHOQUE

En la esquina de Zulueta y Apodaca chocaron el ómnibus 8 de la empresa La Fe, que era manejado por Eleuterio Hernández Díaz, y el camión 3537, conducido por Miguel Vilacea, vecino de Guanabacoa, sufriendo averías ambos vehículos.

MORDIDO POR UN CABALLO

Plácido Lara Valera, vecino de Revillagigedo 139, sufrió una herida en el brazo derecho, al transitar por Diaria y Suárez, y ser mordido por un caballo, propiedad de Evaristo García Franco, vecino de Subirana número 80.

HURTO

El vigilante especial E. Gorguis, arrestó a Luis Caballero Vea, vecino de Universidad 35, acusándolo de haber hurtado del establecimiento situado en Monte y Suárez, unos aretes valorados en treinta centavos.

CON UN CUCHILLO

Josefa Alvarez Martínez, vecina de Reina 21, sufrió una herida menos grave en la región braquial derecha, al ser alcanzada por un cuchillo que tenía su esposo en las manos, al tropezar casualmente.

COSIENDO

Ofelia Larrinaga Semanat, vecina de Angeles 73, sufrió una herida en el dedo índice derecho, al ser alcanzada por una máquina, donde estaba cosiendo.

QUINTA ESTACION

ESCANDALO

El vigilante 700, acusa a Ramón Menéndez Fernández, de la Habana, de 48 años, sin domicilio, de formar escándalo en Lazcano y San José. Fué remitido al Vivac.

MALTRATO DE OBRA

En el Segundo Centro de Socorros fué asistido Manuel Rivero, de la Habana, de 24 años y vecino de Corrales 24, de una contusión en la región labial la que dice le produjo Carlos Baguer, de la Habana, de 29 años, chauffeur y vecino de Obrapía número 9 al maltratarlo de obra en el café sito en Finlay 96.

NO PAGA EL AZUCAR

El vigilante 1597, detuvo a José Gómez Peña, de España, de 23 años y vecino de la bodega sita en Manrique 7, por acusarlo Manuel Zaydín Alonso, vecino de Obrapía 15, de que hace dos meses le vendió 900 libras de azúcar y no se las paga, alegando que no tiene dinero.

DAÑOS A UN AUTO

El vigilante 32 conduce a la Estación a Juan Gómez López, de España, de 52 años, chauffeur del auto número 13500, vecino de Villegas 120 manifestando que el referido auto fué alcanzado por el tranvía 268, de la línea de Príncipe y San Juan de Dios, en San Nicolás y Bolívar, ocasionándole daños que importan más de $200. El vigilante considera culpable del hecho al motorista, el cual quedó citado para comparecer a juicio.

SEXTA ESTACION

MENORES JUGANDO

El menor Fidelmon Fernández Martínez, vecino de Esperanza 117, sufrió lesiones en la región óculo palpebral derecha, al recibir un pelotazo, en ocasión en que varios menores jugaban frente a su domicilio.

INSULTOS

El soldado Florentino Medina Silvera, vecino de Manrique 163, denunció que constantemente es insultado y vejado por la encargada de la casa, con motivo de hallarse demandado.

PISO UNA PUNTILLA

Al pisar una tabla que tenía una puntilla se lesionó en el pie derecho, Rodolfo Flores, vecino de Indio 45.

QUEMADURAS

Al caerse sobre una cazuela que contenía agua hirviendo, sufrió quemaduras menos graves en el brazo derecho, el menor Pablo Iglesias Llaguna, vecino de Manrique 188.

PISO UNA AGUJA

María Teresa Sainz, vecina de Angeles 52, sufrió una herida en el pie izquierda, al pisar una aguja en su domicilio.

SEPTIMA ESTACION

PISO UN CLAVO.

En el hospital municipal fué asistido Juan Gómez, de 17 años y vecino de Oquendo 24, de una herida punzante con necesidad de asistencia médica, en la región plantar izquierda, la que se produjo casualmente al pisar una tabla que tenía un clavo.

SE CAYO.

En el Hospital de Emergencias fué asistido Federico León, de la Habana, de 33 años y vecino de Altarriba 12 en la Víbora, de una contusión en la región costo-ilíaca izquierda, la que se produjo al tratar de detener a un menor que era perseguido por un policía y que se daba a la fuga. León al tratar de detenerlo, se cayó al suelo, produciéndose la lesión que presenta.

ARROLLADO POR UN AUTO.

Cristóbal Zenón y Castillo, de la Habana, de 8 años y vecino de Zanja 107, fué asistido por el doctor Castellanos en el Hospital de Emergencias de desgarraduras de la piel, situadas en el tercio superior de la región femoral anterior, la que le produjo al tratar de pasar corriendo la calle, el auto $120, manejado por el chófer José Avila, de la Habana, de 22 años y vecino de Zenea 27. El hecho se considera como una imprudencia del menor. El chófer quedó en libertad.

LE HURTARON LA BICICLETA.

Luis García Castro, de la Habana, de 13 años y vecino de Soledad 36, denuncia que fué a casa del señor Gerardo Costales Costales, de Finlay 115 a llevar un mandado y que dejó en la acera la bicicleta, la que al regresar se la habían hurtado, considerándose perjudicado en 40 pesos.

DESOBEDECE A LA POLICIA.

El vigilante 1788, acusa al asiático propietario del puesto de frutas sito en Zenea 253, cuyas generales se negó a dar, de que al ir a dejarlo incurso en multa por no presentar la licencia, éste lo insultó y faltó al respeto.

OCTAVA ESTACION

ARROLLADO.

Juan Camacho Pardo, vecino de Suárez 18, sufrió lesiones menos graves en el muslo izquierdo y pierna derecha, al transitar por los Cuatro Caminos y ser arrollado por el omnibus 23 de la Vía Rápida, que era conducido por Bruno Amado Sierra, vecino de Arroyo Apolo.

SE CAYO.

Al caer al suelo en su domicilio, la niña Delia Baró Pérez, vecina de Cristina 40, se produjo lesiones menos grave en la cabeza.

SE CAYA DEL CARRETON.

Dositeo Quiroga Seijas, vecino de Ayestarán 20, se cayó del carretón que conducía por Omoa y Castillo, produciéndose lesiones ene la espalda y en la cabeza.

FALTAS AL RESPETO.

El vigilante 226, acusó a Paulino Martínez Andrade, de Díaz Blanco 5, de haberle faltado al respeto, al requerirlo en Cristina y Arroyo, donde interrumpió el tránsito con un vehículo.

MALTRATO DE OBRA.

Candelario Díaz Varona, vecino de Concepción entre 12 y 13, acusó a José Arenas y Arenas, vecino de Vives 175, de haberlo maltratado de obra en el Mercado Unico.

BAILES ESCANDALOSOS.

Juan I. Moreno Rodríguez, vecino de Subirana letra E, denunció que en la casa número 50, de la misma calle, frente a su domicilio, se efectúan frecuentes bailes, donde concurren personas de mal vivir y promueven escándalos.

NOVENA ESTACION

LIO ENTRE JAMAIQUINAS.

Ires Yenling, de Jamaica, de 33 años y vecina de 13 número 45, entre 6 y 8 denuncia que sirvió en compañía de Barack Fuiwing, de Jamaica, cuyas demás generales ignora, en la casa donde vive y que se mudó para 21 y 10, y que en la mañana de hoy se presentó en su domicilio y sin consultárselo le abrió la puerta de lahabitación y la insultó con palabras groseras. Del caso se dió cuenta al juez correspondiente.

NO ARREGLA LA CHIMENEA.

Ramón Perera Vázquez, de la Habana, de profesión chófer y vecino de 7a. e I, denuncia que una señora llamada Concepción cuyas demás generales ignora, tiene colocada una chimenea tan baja que con el hollín le causa daños a sus rojas y muebles. Dice que esta señora ya ha sido multada por el juezz y sin embargo no arregla la chimenea.

VEJACION.

Ramón González Suárez de Regla, mayor de edad y vecino de Alburquerque 7, en Regla, mecánico 417 de Obras Públicas denuncia que Vedado, domicilio del motorista 506, fué a hacer obras a 24 y 12 en el José Vázquez, de España, de 44 años y dice que al ir a realizar las obras le dijo que todos los mecánicos de O. P. eran una calamidad y además lo vejó expresándose también en formas vejaminosas para el Gobierno. Del caso se dió cuenta al uez.

EXCESO DE VELOCIDAD.

El vigilante 1014, detuvo a Antonio Montero Noda, de España, de 23 años y vecino de O. número 18 por transitar por la calle J y 7a. con exceso de velocidad manejando un auto particular sin número.

DECIMA ESTACION

Capitán señor Manuel Hidalgo:

Señor Capitán.

En todas las estaciones de policía el reporter cuenta con la ayuda eficaz de todo el digno personal que en ellas presta servicios y una de las más consecuentes y atentas con el reporter, ha sido la de su mando, donde, donde encontró oficiales, clases y vigilantes a los cuales tiene que estar agradecido por sus deferencias y buen comportamiento. Pero como no todo en la vida es perfecto, tenía que haber UNO, que se significara en el grupo y fuese incorrecto y grosero con el reporter. Ese uno lo es el Sargento Vicente López, que el día 24 del corriente se mostró inconsecuente —por no emplear otro término— con el reporter que, en nel respeto debido y en cumplimiento de un deber, acudió dicho día a esa oficina. No quiero explicar aquí el motivo del incidente; los mismos empleados pueden poner a usted la forma de hacer llegar a manos del referido sargento un MANUAL DE URBANIDAD y recomendarle su lectura para que aprenda a tratar un poco más delicadamente a los que van a cumplir con un deber a esa estación de policía.

¿Cómo tratará el Sargento López a los detenidos si así trata a los representantes de la Prensa?

NO PAGA EL ARREGLO DE LOS ZAPATOS

José Sanginetto Belloch, de Italia, de 25 años y vecino de Gervasio 138, acusa a Julia Ruiz Cruz, de España, de 33 años y vecina de I 209, entre 21 y 23, de que le mandó arreglar unos zapatos y después de arreglados se niega a abonarle la cantidad de $1.50, que es lo estipulado.

DETENIDOS

Juan Roselló, de España, de 26 años y vecino de 24 y 25, por estar reclamado por el juez Correccional de la sección cuarta en causa por infracción sanitaria. Fué detenido por el vigilante No. 1108.

El mismo vigilante detuvo a Manuel Wong, de China, de 30 años y vecino de J 216 por estar reclamado por el juez correccional de la sección cuarta, en causa por infracción sanitaria.

ONCENA ESTACION

Venancio Cambeiro, capataz de la Havana Electric y vecino de Corrales 155, acusó a los menores Francisco Trujillo Cruz, de La Rosa 9, y Jesús Rivero Arencibia, de Tulipán 9, de haberle hurtado de Cerro y Piñera, varios sacos vacíos, que son propiedad de la empresa citada.

HURTO

Estefano Morales Montiel, vecino de Velarde 30, denunció que de un depósito de materiales que tiene en Daoiz y Lindero, le han hurtado una escalera y varios materiales.

NO PAGA EL TRABAJO

Constantino González Alvarez, vecino de Gravina 1, en Aldecoa, denunció que contrató con Camilo Valcárcel vecino de Zapata 2, la construcción de una cocina y un colgadizo en la suma de $96 y al terminar su trabajo, se niega a abonarle esa suma, por lo que se estima estafado.

RECLAMADO

El vigilante 1140, arrestó a Domingo Suárez Morell, vecino de Macedonia 63, por estar reclamado en juicio por daño y lesiones.

DUODECIMA ESTACION

SE CAYO

Fernando Díaz y Díaz, vecino de Serafines 83, cayó al pavimento al transitar por Jesús del Monte y Marina, causándose contusiones en la frente y en el brazo derecho.

SE CAYO DE LA ESCALERA

Al caerse de una escalera, en la casa Luyanó 24, donde estaba trabajando, se causó lesiones menos graves en las regiones costo-ilíaca derecha y glútea del mismo lado.

NO LE DA LA ROPA

El asiático Federico Cheo, dueño del tren de lavado establecido en O'Farrill 69, denunció que con motivo de una deuda que tiene con el dueño del troy establecido en Dolores 18, dicho individuo se niega a entregarle las ropas que le dió a lavar y que son propiedad de distintos marchantes.

AMENAZAS

María Riesgo Fernández, vecina de Luyanó 48, denunció que es amenazada por su primo Antonio Fernández Riesgo, y por la esposa de éste, que residen en su mismo domicilio.

ARROLLADO UN MENOR

El menor Felipe Enamorados y Gutiérrez, vecino de San José entre Princesa y Manros, sufrió contusiones y desgarraduras en el tórax y en el cuerpo, al transitar por Luyanó y San Nicolás y ser arrollado por un carro de agencia.

CON UN MADERO

Benedicto Díaz Expósito, vecino de Encrucijada, fué asistido en la casa de salud "La Benéfica", de lesiones menos graves en el pie izquierdo, que sufrió al caerle encima un madero, trabajando en el central "Carmita", en Vega Alta.

DECIMA TERCERA ESTACION

ARRESTO

El vigilante 1640, arrestó a José Alonso López, de Tejar y Pocito; Ricardo Rodríguez Morales y Angel Rodríguez, de Pocito entre 11 y 10, a petición del general Enrique Loinaz del Castillo, vecino de San Francisco y Octava, porque se llevaban unas piedras que estaban depositadas frente a su domicilio, y que cree que sean de Obras Públicas. Los acusados dijeron que las piedras las llevaban en unos carretones, por encargo del señor Samuel López Posada, quien dijo que eran de su propiedad y las iba a utilizar en unas obras de relleno.

PISO PUNTILLAS

Ramón Rodríguez García, de Dolores y Alberto, en Santa Amalia, se lesionó en el pie izquierdo, al pisar una tabla que tenía una puntilla.

CON UNA PIEDRA

El japonés S. Morica, de Jesús del Monte 525, sufrió una herida en el dedo anular derecho, al caerle sobre la mano una piedra, en su domicilio.

"El secreto de mi belleza"

OZOMULSION

Dá Carnes y Produce Energías

Una Agradable Emulsion de Aceite Puro de Hígado de Bacalao de Noruega, Hipofosfitos de Cal y Soda Guayacol y Glicerina Químicamente Pura.

Preparada Higiénicamente en los Laboratorios Más Sanitarios de Nueva York

En todas las Farmacias en frascos de 7 y 16 onzas fluidas.

CAMPOAMOR

HOY NO HABRA FUNCION. EL GRAN ESTRENO DE MAÑANA

Hoy no habrá función en el teatro Campoamor. Cumpliendo la disposición gubernamental, que dispone la clausura, durante el presente día, de todos los espectáculos, el coliseo de la calle de Industria permanecerá cerrado.

Mañana domingo, la empresa Metro presentará un programa pletórico de alicientes... Al efecto, habrá matinee la acostumbrada y favorecida matinee, que se desarrolla de una a cinco de la tarde y durante la cual son proyectadas selectísimas films. No es esta función el único particular digno de atención, mañana, en Campoamor, ya que amás, por excelente que sea, constituye base para sus carteles. Habrá además estreno: tan importante que sólo con que lo mencionemos experimentarán los fanáticos inteligentes jubilosísima impresión.

Este estreno es el de Monte Carlo, Super producción del repertorio Metro Goldwyn Mayer, interpretada por Lew Cody, Roy d'Arcy, Zasu Pitts y otros artistas; filmada teniendo por fondo y ambiente la misma Cote d'Azur: centro favorito de todos los potentados del mundo; rincón en el que se reúnen, todos los inviernos, los tipos más representativos de la tierra, y obediente a un ritmo de belleza suprema Monte Carlo es creación portentosa, que ha de asombrar y admirar.

Para comprenderlo así, baste decir lo siguiente: es cinta eminentemente femenina, elegante, suntuosa... Dotada de excepcional riqueza, brinda al espectador emocionado tod ala gama del color y de la línea convertida en toilettes maravillosas, que pasean mujeres prodigiosas.

Nada tan chic pasó antes por el lienzo. A tal punto lo ha comprendido así la empresa que ha dispuesto que su proyección, mañana, en los turnos de 5 y 9 y media sea precedida de un desfile de gentiles modelos, luciendo trajes de gran vestir firmados por Patou, Jeny, Lelong, Martial et Armand; o lo que es lo mismo: por los más caros modistos de la actual hora en París. Estos trajes pertenecen a La Casa Grande, el reputado establecimiento habanero.

Monte Carlo ha de ser motivo de intenso goce para nuestras mujeres.

2503. 1-d. 27.

RIALTO

El simpático Rialto, al igual que los demás espectáculos, permanecerá hoy con sus puertas cerradas como día de Duelo Nacional en conmemoración del fusilamiento de los estudiantes. Para mañana domingo, ha confeccionado un excelente programa ofreciendo como siempre una buena matinee que dará comienzo a la una de la tarde, siguiendo a sus turnos la maravillosa producción dramática Silencio que interpretan magistralmente Vera Reynolds y H. B. Warner que servirá para cubrir sus mejores turnos de las cinco y cuarto y nueve cuarenta y cinco. La película de los grandes llenos titulada El Hijo del Sheik por Rodolfo Valentino que va en la matinee será repetida en las tandas de las siete y de las ocho y media.

E. lunes será exhibida la portentosa producción dramática Mare Nostrum por Alice Terry y Antonio Moreno y el jueves será estrenada la preciosa cinta Mi Esposa Oficial por la rutilante estrella Irene Rich.

2g09. 1-d. 27.

MARTI

LA GRAN MATINEE INFANTIL DE MAÑANA. GRANDES NOVEDADES

Hoy no habrá función en Martí por la misma razón que no la hay en los demás teatros. Nos referimos, por tanto, a la hermosa jornada de mañana domingo, que se prepara con todas las de I aley, a fin de que no desmerezca junto a las anteriores de su misma clase, como todas las de la empresa Poli, característicamente interesantes.

Mañana, en efecto, habrá matinee infantil, con pléthora de películas de todo orden, de una a cinco de la tarde y turnos a las cinco, siete y nueve y media.

En la primera, a más de las cintas fue la integran, será presentada al infantil público que invade la sala de Martí el Cav. Albert, formidable ventrílocuo que domina a maravilla su larga serie de muñecos y que procura la carcajada con su gracia extraordinaria y el dominio que de la psicología de los niños posee. Es una trayentísima adición digna de los mayores elogios.

Además, habrá un número por la jazz band de Bob Wilson, cuyo elogio no vamos a hacer a estas horas, porque está en el ánimo de todos su éxito repetido, continuamente renovado, obediente a su repertorio novísimo, constituido por las piezas más modernas del género musical que practica.

Mañana también irán al lienzo la magna film sobre el match Dempsey-Tunney y la super producción First National Pictures: El Angel de la Muerte, en cuya interpretación se anotan un soberbio triunfo Blanche Sweet y Ronald Colman.

El estreno de El Angel de la Muerte, verificado ayer viernes, mereció calidísima acogida. El interés desbordante de su trama; su escrupulosa presentación y el desempeño que a sus protagonistas imprimieron Blanche Sweet y Ronald oClman, la elevan a la categoría de obra maestra.

Ya el lunes no figurará en los carteles, ocupando su lugar dos producciones tituladas Silencio y Recuerdo supremo. Esta última creación de altísima arte del repertorio First National Pictures.

2502. 1-d. 27.

Nuevos Discos "Víctor"

DOBLES A$1.00

78952 (Todo por tí. Pulido.
(Hijo mío. Pulido.

78904 (Franco Solo. Pulido.
(Serenata Galante. Cueto y (Pulido.

20007 (Valencia. Fox Trot.
(No More Worrijin's.

78861 (Con el Alma. Delfín.
(Corazón de Roca. Delfín.

79587 (Muchacho. Quiroga.
(Volverás. Quiroga.

79638 (Son Grupos. Quiroga.
(Como luces de Bengala. (Quiroga.

Rosita Quiroga

VIUDA DE HUMARA Y LASTRA, S. EN C.

Distribuidores de la Victor Falking Machig Co.

MURALLA 83 Y 85

Teléfonos A-3498 y M-9093

11721 4 d-27.

LINDA NOVEDAD

Para los fiñes, acabada de llegar de New York

Preciosos trajecitos de JERSEY DE LANA confeccionados con esmero y que hacen elegantísimo contraste:

La MARINERA es de colores escoceses, y también de otras tonalidades con bordados; y el PANTALON de colores enteros.

Sus precios, al alcance de todos los papás, desde

$7.00

Tenemos cuanto usted desee para sus niños.

Las Galerías — O'Reilly y Compostela

CIGARROS

MONTERREYES

GENER GRAND LUXE

GENER OVALADOS EXTRA

GENER ESPECIALES

GENER

REY DE LOS CIGARROS

MAÑANA

NUEVAMENTE

RIALTO

LA GRANDIOSA PRODUCCION DE RUPERT JULIAN

SILENCIO

CON

VERA-REYNOLDS

H. B. WARNER

Y JACK MULHALL

11756 d 27

M.E.C.D. 2016

MERCADO DE NEW YORK

POR NUESTRO HILO DIRECTO A. P.

MERCADO DE AZUCAR

NUEVA YORK, nov. 26 (A. P.) —La venta de parte de un cargamento de cerca de 600 toneladas de azúcar de Puerto Rico para embarque a principios de diciembre, a .90 cts., costo seguro y flete, dió ánimo al rumor de una baja general en el precio de venta de los azúcares no obstante ser esta la única venta que se hizo hoy a base de 3 1-8 cts. costo y flete. Hubo varios compradores a ese precio, incluso una refinería canadiense, pero los vendedores pedían 3 1-4 cts. costo y flete, para los azúcares de pronta entrega. Se ofreció, sin embargo, un cargamento de la nueva cosecha a 3 1-8 cts. costo y flete, que no halló comprador.

FUTUROS EN CRUDOS

Los recientes avances fueron seguidos de un tono reaccionario en el mercado de futuros en crudos. La baja anunciada en el mercado de Londres provocó alguna liquidación al comienzo de la sesión de hoy, aunque también hubo ventas de contratos de diciembre causadas por la circulación de algunos avisos adicionales. Los contratos de mayo bajaron de 3.17 a 3.09, pero recuperaron parte de la pérdida al final, cerrando el mercado con bajas netas de 2 a 4 puntos, y ventas de 64.500 toneladas.

Dic.. . . .	315	315	310	313	313
Enero. . .	315	317	310	314	314
Marzo. . .	307	310	301	306	306
Mayo.. . .	315	317	309	314	314
Julio.. . .	323	324	317	323	322
Sept.. . .	330	331	324	329	329

AZUCAR REFINADO

El mercado del refinado estuvo flojo en cuanto a nuevos negocios, pero continúa retirándose el azúcar en buenas proporciones de los puntos de consignación. La Federal bajó diez puntos a 6.05 cts., pero las demás refinerías no han alterado sus precios.

MERCADO DEL CAFE

NUEVA YORK, nov. 26 (A. P.) —El mercado de futuros en café abrió hoy con baja de 5 a 19 puntos, descendiendo diciembre a 15.30 y marzo a 15.15, a causa de la liquidación promovida por la circulación de unos 20 avisos de diciembre. Hubo también alguna venta promovida por el tono más fácil de Río, pero el mercado se repuso después que cesaron los avisos avanzando marzo a 15.35. Cerró la sesión de 5 a 10 puntos neto más alto, estimándose las ventas en 67.000 sacos, incluso cambios de unos 25 mil sacos.

Mes	Cierre
Diciembre.	15.58
Enero.	15.45
Marzo.	15.30
Mayo.	14.80
Julio.	14.33
Septiembre.	13.80

IMPRESIONES DEL MERCADO

CARTA DE APERTURA VALORES

NEW YORK, noviembre 26. —Al pasar la vista por las noticias del mundo, no veo esta mañana nada de nuevo. Las condiciones son exactamente las mismas que prevalecían la víspera de la festividad. En los comentarios comerciales hallo manifestaciones de confianza en que haya de ser muy grande el comercio de navidades; probablemente el más grande que se recuerda. En el mercado de valores, los bajistas se ven obligados a hacer uso de su imaginación, puesto que no hay dificultad alguna a la vista. Siempre habrá, como hay ahora algunas variaciones en la industria; pero no decaimiento alguno que sugiera la duda más remota respecto al porvenir. El dinero, que tan importante papel juega en la especulación es abundante. Se ha hecho ya frente a las máximas necesidades de la época y, lo que es mejor, el propio mercado ha acusado un notable grado de estabilidad. Sin que se desarrollara ningún movimiento de especulación verdaderamente importante por cuenta del público, todas las acciones que valen algo se han sostenido muy bien, subiendo en algunos casos.

Creo que continuará el actual estado de cosas, habiendo grandes probabilidades de que la misma fuerza de las cotizaciones en alza se capte para el mercado el apoyo del público.

MERCADO DE ACCIONES

NUEVA YORK, noviembre 26. (A. P.) El alza sensacional de algunas especialidades, en las que se esperan importantes acontecimientos, caracterizó la reanudación del movimiento de avance en el mercado de valor. El alza ocurrió a pesar del avance del tipo del interés del dinero desde el 4 y medio al 5 por ciento, coincidiendo con la reclamación de $30.000.000 por parte de los bancos, para el pago de los ajustes de mitad de mes.

Las revistas mercantiles de la semana anuncian pocos cambios en la situación general de los negocios. Las compensaciones bancarias volvieron a encontrarse por debajo de las correspondientes al año pasado.

Las transacciones de hoy fueron en gran parte de carácter profesional volviendo a manifestarse activas algunos poderosos pools alcistas. Los corredores anunciaron que el público manifiesta escaso interés, pero el volumen de transacciones fué bastante importante.

Baldwin volvió a estar a la cabeza del alza en los valores industriales avanzando 7 puntos a 149 que es la mayor cotización que ha registrado en ningún tiempo y casi 3 puntos más que el record anterior establecido en 1919. Las comunes de la United Steel pasaron de 150 con ganancia de cerca de 3 puntos en el día, pero General Motor mejoró sólo fraccionalmente acaso por reanudarse los rumores de que los intereses Ford se proponen lanzar al mercado un nuevo automóvil de 6 pasajeros y 8 cilindros para competir con los de la General Motor.

También registraron cotizaciones elevadas American Sugar Refining, Eastman Codak, International Harvester y United Fruit.

Fox Film A avanzó 3 puntos anticipándose a una exhibición de la nueva película parlante de esa compañía. South Porto Rican Sugar ganó 9 puntos a 149.

Las ferroviarias estuvieron poco activas, aminorando el entusiasmo alcista el anuncio de aumento de salarios por parte de varias compañías. La pesadez de las Van Sweringen se atribuyó a la demora en anunciar el plan revisado Nickle Plate.

Otra brusca alza en los francos franceses a más de 3.60 centavos y la debilidad de las divisas sudamericanas fueron características del mercado de cambios. La demanda de la libra esterlina se sostuvo alrededor de $4.84.1|2.

MERCADO DE BONOS

NUEVA YORK, noviembre 26. (A. P.) La reanudación del alza en el mercado de bonos se distinguió por la demanda para las obligaciones del tesoro de los Estados Unidos y las demostraciones alcistas en las emisiones locales de tracción.

Un alza en los bonos del tesoro del 4.1|4 al precio de 110 o sea el 10 por ciento sobre su valor nominal indica el carácter de la compra para inversión que ha sostenido el mercado. Las demás emisiones del tesoro también alcanzaron altos precios. El distrito financiero espera que los nuevos financiamientos del tesoro tendrán la forma de emisiones de bonos a corto plazo.

El alza brusca de más de 3 puntos en International Mercantile Marine del 6 junto con operaciones que excedieron de $1 000.000 se asoció a las noticias de que está a punto de cerrarse la negociación para la venta de algunos de los buques de dicha compañía a otra empresa.

Las obligaciones extranjeras estuvieron firmes, caracterizándose por un alza de un punto en los bonos franceses del 8 y de cerca de 2 en los argentinos del 5.

DURANTE LA ESTACION CALUROSA
cuando usted, se fatiga fácilmente y le falta energía, se siente abatido, nervioso, irritable y debilitado, tome una cucharadita de SALVITAE en un vaso de agua.
REFRESCA, VIGORIZA, LIMPIA Y PURIFICA.
Salvitae
Estimula el HÍGADO, y los RINONES entona la DIGESTIÓN, limpia y purifica el CONDUCTO INTESTINAL, elimina el ÁCIDO URICO, evita la POSTRACIÓN y la LANGUIDEZ.

¿TOSE USTED?
¿SIENTE MUCHA OPRESIÓN?
¿LE DÁ FIEBRE?
El GRIPPOL es una medicación de gran éxito en el tratamiento de la grippe, tos, catarros, bronquitis, tuberculosis pulmonar, laringitis y demás desórdenes del aparato respiratorio.
DE VENTA EN TODAS LAS BOTICAS DE LA ISLA

VALORES DE NEW YORK

BONOS
$15.645.000
ACCIONES
1.542.600
CHEQUES
$960.000.000

EMPRESTITO DOMINICANO EN EL MERCADO

SANTO DOMINGO, noviembre 26. (U. P.)—El Gobierno Dominicano ha resuelto poner en venta en mercado abierto cinco millones de pesos del empréstito autorizado, fijando la fecha de 16 de diciembre para hacer la subasta.

BOLSA DE NEW YORK

FERROCARRILES	
Atch. Top. y Santa Fe. . .	156⅝
Atl. Coast Line	
Batlimore y Ohio	106⅝
Canadian Pacific	
Chesapeake y Ohio	158
Chi. Gt. West com.	
Chi. Gt. West pref	25
Chi. y N. W.	80
Chi. Mil y San Paul com. .	
Chi. Mil y San Paul pref. .	
C. Rock I. y P.	70¾
Delaware y Hudson	
Del. Lack West	148½
Erie	
Erie Frist	46
Great Northern	80⅝
Illinois Central	
Kansas City Southern . . .	43
Lehigh Valley	91½
Louisville y Nash	
Mo. Kan y Tex com	33⅜
Mo. Kan y Tex pref	
Mo. Pac com.	39⅛
Mo. Pac. pref	92
N. Y. Central	136⅜
N. Y. N. H. y H.	43¼
N. Y. Ont. West	
Nickel Plat com.	190
Norfolk Western	164
Northern Pacific	79½
Pensylvannia	56
Pere Marquete	110
Titts W. Va.	116
Reading	90
San Luis y San Francisco. .	103
San Luis y Southwestern . .	
Seaboard ar Line com . . .	
Seaboard ar Line pref. . . .	37¾
Southern Pacific	105¾
Southern Railway	117¼
Téxas y Pac	
Union Pacific	163⅜
Wabash com	40
Wabash pref	74⅜
Western Pacific com	
Wheel y Lake Erie com . . .	27½
Wheel y Lake Erie pref . . .	41¾
EQUIPOS	
American Car Fou.	
American Brake Shoe	148½
American Locomotive	109⅝
Baldwin Locomotive	159
Gen. Rail. Sig.	
N. Y. Air Brake	
Pullman.	188½
Westinghouse Air Brake . .	134
MOTORES	
Chandler Mot.	
Chandler Mot pref.	23½
Chryler.	36½
Fed. Mot. Tr.	
Dodge Motors com	23¾
Dodge Motors pref	81¾
General Mot	139⅝
Hudson Motor Co.	46
Hupmovile	
Jordan Motors	
Mack Trucks	
Moon Motor	11
Nash	55⅝
Packard Motors.	34⅝
Paige	97⅞
Peerlees Motors	
Pierce Arrow com.	23
Studebaker Corp.	23
White	56¾
Willys Over	21½
Yellow Truck	27⅝
ACCESORIOS	
Am. Bosch Mag.	17
Briggs Body.	25⅞
Stewart Warner	68
Timken Roller.	80⅝
GOMAS	
Ajax.	
Fisk Tire	17½
Goodrich	46
U. S. Rubber.	60½
ACEROS	
Am. Steel Fou	44
Bthlehem Steel.	44⅝
Colo F. y I	43⅝
Crucible Steel	75¾
Gulf States	57½
Republic Iron Steel	55½
U. S. Steel.	150⅛
Youngstown.	85
PETROLEOS	
Atlantic Rey.	103½
Barnsdall A.	27¼
California Petrol.	30½
General Asphalt.	84¾
General Pet.	
Independent Oil y Gas. . . .	27
Louisiana Oil	14⅜
Maracaibo.	
Marland Oil.	53¾
Mid Cont Pet.	30¼
Pan American B.	60¾
Phillips Petroleum	53
Pure Oil.	26½
Shell Union Oil.	30½
Sims Petroleum.	30½
AZUCAR Y FERROCARRILES CUBANOS	
American Beetr Sugar	27
American Sugar Ref.	86½
Cuban Cane Sugar com. . . .	10½
Cuban Cane Sugar pref. . . .	47⅝
Cuban American Sugar. . . .	28⅛
Cuba Company	34
Punta Alegre.	45
Puerto Rico Sugar.	148

COMISION BANCARIA

La sesión celebrada el día veintiseis del actual por la Comisión Temporal de Liquidación Bancaria fué presidida por el Dr. E. Hernández Cartaya, asistiendo los Comisionados Dres. Lamar y la Torre, comenzando el acto a las once de la mañana y terminándose a la una p. m.

Entre otros acuerdos que se aprobaron está el pagar $925 al señor Julio Arroyo por la impresión de la Memoria de la liquidación del Banco Español y al Sr. Enrique Samuel la cantidad de $4.920.48, por reparaciones efectuadas en el Central Limones, de acuerdo con el contrato celebrado con el mismo.

También se acordó ampliar las obras de reparaciones en el Central Limones, de acuerdo con el proyecto presentado por el Ingeniero, señor Leopoldo G. Abreu hasta la cantidad de $2.116, que cubre las reparaciones que han de hacerse en unos barrancos y en la trituradora de piedra, así como por desperfectos causados en algunas locomotoras de ese Ingenio.

Se acordó pagar a la acreedora del Banco Español, Sra. Magdalena Sagrera el cinco por ciento del valor nominal de su crédito reconocido por la cantidad de $4,955.04. También acordó la Comisión sacar a subasta los apartados de seguridad de acero que se encuentran instalados en la bóveda del Banco Nacional de Cuba, excepción hecha de las cajas grandes de los mismos de metal que sirven de base a dichos apartados. Se ha señalado el día 13 del próximo mes de diciembre a las once de la mañana para la celebración de esa subasta. El precio a que han sido tasados esos apartados de seguridad es el de $1.000, y para tomar parte en la subasta se requiere una fianza de $100. Será obligación de aquel que resulte adjudicatario el pagar el precio que pudiere ofrecer dentro de los tres días de la adjudicación de la subasta, y dentro de los tres días siguientes al del pago del precio deberá extraer esas cajas y trasladarlas del lugar que ocupan en la bóveda del B. Nacional, cayendo en comiso la fianza sino cumplieran cualquiera de esos dos requisitos.

Ese mismo día a la misma hora se las cajas que contienen esos impresos inservibles del Banco Nacional de Cuba, que han sido tasados en $500 y prestarán los licitadores igual fianza que la indicada para la subasta de los apartados de seguridad, es decir, $100. Será obligación del adjudicatario dentro de los tres días de adjudicada la subasta pagar el precio que ofrecieron, obligándose dentro de los ocho días de recibir las cajas oque contienen esos impresos a devolver las mismas a la Tesorería General de la República, respondiendo su fianza a estas dos obligaciones.

En ambas subastas la Comisión se reserva el derecho de rechazar todas las ofertas.

EN DEFENSA DE LOS TALLERES DE CONFECCIONES

La Asociación de Comerciantes de la Habana está preparando una convocatoria que se dirigirá a los propietarios de talleres de confecciones o ropa hecha, para que concurran a una reunión que en el transcurso de la semana próxima ha de efectuarse en la corporación mencionada.

Obedece esta reunión a noticias particulares que en la Asociación de Comerciantes se han recibido, afirmando que en el Proyecto de Aranceles de Aduanas que actualmente se encuentra en estudio no se dispensa la protección necesaria a dicha industria, alegando que la misma no está suficientemente desarrollada ni representa un importante medio de subsistencia para las personas que en ella se emplean.

La Asociación de Comerciantes de la Habana desea conocer hasta qué punto resultarían perjudicados, si ese rumor se confirma, los intereses de los almacenistas de tejidos que tienen instalados talleres de confecciones y los de otros miembros de la propia Asociación, que han invertido dinero, tiempo y trabajo en fomentar una industria que puede reportar a Cuba positivos beneficios.

Por la convocatoria recibirán los interesados un pequeño cuestionario, conteniendo las preguntas indispensables para formar juicio acerca de tal protección arancelaria y una vez obtenidos estos antecedentes, a los cuales se unirá la información que además se aporte en la asamblea, la Asociación de Comerciantes de la Habana emitirá un minucioso informe, realizando las gestiones necesarias en defensa de los intereses que la misma representa.

NUEVA FABRICA DE HIELO, S. A.

Propietaria de las fábricas de Cerveza "La Tropical" y "Tívoli".

SECRETARIA

OBLIGACIONES GENERALES SERIE B

CUARTA AMORTIZACION PARCIAL

De orden del señor Presidente y según lo acordado por la JUNTA DIRECTIVA en su sesión ordinaria de ayer, se hace público para conocimiento de los SEÑORES OBLIGACIONISTAS de la compañía que el día 30 de diciembre de 1926, a las 2 p. m. en la casa Aguiar 106 y 108 y ante el Notario de esta capital, Licenciado Don Arturo Mañas, se efectuará por sorteo, hasta la cantidad de $500.000.00 moneda oficial, la CUARTA AMORTIZACION PARCIAL DE OBLIGACIONES GENERALES SERIE B, de acuerdo con lo previsto en la cláusula 4 del plan de emisión y lo prevenido en el artículo 5o. del Reglamento de la Compañía.

Habana, 27 de noviembre de 1926

El Secretario
Cristóbal Bidegaray.
11735 8 d 27.

NOTAS DE WALL STREET

NUEVA YORK, noviembre 26. (A. P.) Los permisos de edificación de dados en el estado de Nueva York durante el mes de octubre suben a $131.000.000.

Las operaciones de la Bethlehem Steel Corporation han bajado al 70 por ciento de capacidad desde el 82 por ciento en octubre.

El Southern Railway ganó $14.01 por acción común, después de pagado el dividendo a las preferidas en los 10 primeros meses de este año, contra $12.74 en el mismo período 1925.

INFORMACION GANADERA

La venta en pie.—El mercado cotiza los siguientes precios:

Vacuno de 6 a 7 centavos.

Cerda de 8 a 10 centavos el del país y a 14 centavos el americano.

Lanar de 8 a 9 centavos.

Matadero de Luyanó.— Las reses beneficiadas en este Matadero se cotizan a los siguientes precios:

Vacuno de 26 a 28 centavos.

Cerda de 40 a 46 centavos.

Lanar de 45 a 55 centavos.

Reses sacrificadas en este Matadero.—Cacuno 125. Cerda 66 y Lanar 4.

Matadero Industrial.— Las reses beneficiadas en este Matadero se cotizan a los siguientes precios:

Vacuno de 26 a 28 centavos.

Cerda de 40 a 46 centavos.

Lanar de 45 a 55 centavos.

Reses sacrificadas en este Matadero.—Vacundo 268. Cerda 125 y Lanar 65.

Entradas de Ganado.— De Camagüey llegaron 12 carros con ganado vacuno para el consumo consignado a la casa Lykes Bros.

De Manacas llegaron 4 carros a la orden de Juan Angulo.

Noviembre 26 de 1926.

COLEGIO DE CORREDORES NOTARIOS COMERCIALES DE LA HABANA

COTIZACION OFICIAL DE AYER, 26 DE NOVIEMBRE

Cambios	Tipos
S|E. Unidos cable	1|10 P.
S|E. Unidos vista	1|16 P.
Londres cable	4.85 ⅝
Londres vista	4.85 ¼
Londres 60 d|v	—
Paris cable	3.68
Paris vista	3.66
Bruselas vista	2.80
España cable	15.19
España vista	15.18
Italia vista	4.25
Zurich vista	19.30
Hong Kong vista	—
Amsterdam vista	39.99
Copenhague vista	—
Christiania vista	—
Estocolmo vista	—
Montreal vista	—
Berlín vista	—

Notarios de turno

Para Cambios: José R. Benavides.

Para intervenir en la cotización oficial de la Bolsa de la Habana: Rafael Gómez Romagosa; Raul E. Argüelles.

Visto Bueno: Antonio Arocha, Síndico-Presidente: Enrique Pertierra, Secretario-Contador.

DE GUAYOS

Noviembre 22

FUNCION BENEFICA EN LA SOCIEDAD LA ALBORADA

Como había anuncido en mi anterior crónica, la noche del 19, se llevó a efecto en los amplios salones de la Sociedad "La Alborada", la función benéfica para recaudar fondos con que engrosar la recaudación de los damnificados, siendo un gran acontecimiento social y humanitario, por el selecto público que se dió cita esa noche en nuestro gran coliseo, dando un alto ejemplo de amor a la humanidad, y de cultura para este pueblo.

Noche espléndida, radiante de luz y de belleza, ninfas encantadoras de nuestra mejor sociedad concurrieron esa noche a dar realce a tan simpática y patriótica fiesta.

A las ocho y media, hora indicada por el programa, la música lanzó las alegres notas del Himno Nacional, que la concurrencia escuchó en pie con solemne reverencia.

A las nueve p. m. apertura y presentación del quadro de Declamación con un patriótico discurso, por el culto joven señor F. M. Bárcena, siendo muy aplaudido.

Presentación de la comedia "Robo en despoblado", de Vital Aza, por un grupo de jóvenes aficionados de este pueblo quedando todos admirablemente y cosechando muchas felicitaciones y aplausos, por la gracia exquisita que les caracterizaba.

La señorita Lolita Herrera, es sin duda una de nuestras entusiastas más decididas, y la que más se distingue en las tablas. Desempeñando el difícil papel de Madre fué muy aplaudida; Valentín Herrería, admirablemente desplegó derroche de arte en el papel de Padre; Raúl Sánchez, colosal en el papel de tímido, y el señor Antonio Varela desplegó su labor admirable de galán, siendo muy aplaudido. Las señoritas Teresa Valdés y María de la Caridad, fueron muy felicitadas en su importante papel de novias. Muy graciosa la señorita Lilia Madrigal, en su simpático papel de criada. Y José Ramón García, digna representación de Curro, el cual hizo reir mucho a la concurrencia. Mi felicitación a tan distinguidos jóvenes y que pronto nos deleiten con otra velada.

Mi felicitación más calurosa a las distinguidas señoritas Argella Campos y Natica Sánchez, alma y vida de esta función. Fueron las primeras en colocar las localidades y despertar el entusiasmo entre la juventud, y las número uno en la vente de las localidades. Gracias, mis buenas amiguitas.

Se recaudaron $61.20 y se rebajaron $10.00 de gastos de función, y el resto ha sido girado al honorable Presidente de la República, para que se encargue de repartirlo entre las familias más necesitadas.

Marante, Corresponsal

ESTOMAGO SANO
MAGNESIA SARRÁ
85 cts.
SABROSA-EFERVESCENTE-ANTIBILIOSA
BUENAS FARMACIAS

MERCADO DE BONOS

BONOS CUBANOS

NUEVA YORK, Noviembre 26. (AP)

	Alto	Bajo	Cierre
In Tel. and Tel. Company . .	117¾	116½	117¾
Cuba 5 1|2 s. 1923	102⅝	102½	102⅝
Cuba Ex. 5 s. 1949..	101	101	101
Cuba Ex. 5 s. 1929..	101¾	101¾	101¾
Cuba Ex. 4½ s. 1949	92¼	92¼	92¼
C. Railroad 5 s. 1952..	93½	93½	93½
Hav. Elec. 5 s. -952..	96	96	96

VALORES AZUCAREROS

NUEVA YORK, Noviembre 26. (AP)

	Alto	Bajo	Cierre
American Sug. Ventas 2.100	87¼	85¾	86½
C. A. Sugar.— Ventas 2,500	28¼	27¾	28⅛
C. Cane Sugar. Ventas 2,200.	11	10½	11
C. Cane S. pf. Ventas 5.700	48⅛	46⅞	47⅝
P. Alegre Sug. Ventas 3,300	45⅜	44⅜	45⅜

BONOS DE LA LIBERTAD

NUEVA YORK, Noviembre 26. (AP)

	Alto	Bajo	Cierre
3 1|2	100.13	100.10	100.12
1o. 4 s	.....	.....	.....
2o. 4 s	.....	.....	.....
1o. 4 1|4	100.23	100.21	100.23
2o. 4 1|4	100.26	100.23	100.24
3o. 4 1|4	101.8	101.6	101.6
4o. 4 1|4	103.5	103.2	103.4
U. S. Try 4 s	105.26	105.20	105.25
U. S. T. 4 1|4	110	10921	110
U. S. T. 3 3|4	102.22	102.19	102.22

BONOS INTERNACIONALES

NUEVA YORK, Noviembre 26. (AP)

	Alto	Bajo	Cierre
Burdeos 6 % 1919	92⅝	92¼	92½
Lyon 6 por 100 1919..	92½	92¼	92½
Marsella 6 % 1919..	92½	92¼	92½
Alemania 7 % 1949	105⅝	105¼	105⅝
Francia 7 % 1949	96¾	96⅜	96½
Holanda 6 % 1954	103⅞	103⅝	103⅝
Argentina 6 % 1957	98¼	98⅛	98¼
Chile siete % 1942	104¾	100¼	100¼
Checo - Eslovaquia ocho % 1951	104½	104⅛	104⅛

PLATA EN BARRAS

NUEVA YORK, Noviembre 26. (AP)

Plata en barras 54½

BOLSA DE MADRID

MADRID Noviembre 26. (A P)

Las cotizaciones del día fueron las siguientes:

	Pesetas
Libra esterlina..	32.00
Franco	0.24.25

BOLSA DE BARCELONA

BARCELONA Noviembre 26 (A P)

El dolar se cotizó a 6.58 pesetas.

BOLSA DE PARIS

PARIS Noviembre 26. (A P)

Los precios estuvieron hoy irregulares en la Bolsa.

	Francos
Renta del 3 por 100	50.15
Cambios sobre Londres.. ..	133.92
Empréstito del 5 por 100..	55.55
El dolar se cotizó a	27.62

BOLSA DE LONDRES

LONDRES Noviembre 26. (A P)

En esta Bolsa se cotizaron hoy los siguientes valores:

Consolidados por dinero	54½
United Havana Railway	73½
Empréstito Británico del 5 por 100	100
Empréstito Británico del 4 1/2 por 100	93¾

MERCADO DE CAMBIOS

NUEVA YORK, Noviembre 26. (AP)

INGLATERRA: Libra esterlina. Par 4.86⅝ por soberano.
Demanda.. .. .. 4.84 ½
Cable 4.85
Sesenta días .. .. .. 4.80 ¾
ESPAÑA: Par 19.5 centavos por peseta.
Demanda 15.16
FRANCIA: Par 19.3 centavos por franco.
Demanda 3.62
Cable.. .. .. 3.62 ½
SUIZA: Par 19.3 centavos por franco.
Demanda .. .. 19.28 ½
BELGICA: Beuga (nueva moneda).
Demanda 13.88
ITALIA: Par 19.3 centavos por lira.
Demanda.. .. .. 4.21
Cable.. .. .. 4.22
SUECIA: Par 26.8 centavos por corona.
Demanda 26.67
HOLANDA: Par 10.2 centavos por florín.
Demanda 39.95
GRECIA: Par 19.3 centavos por dracma.
Demanda 1.24
NORUEGA: Par 26.8 centavos por corona..
Demanda 25.55
DINAMARCA: Par 26.8 centavos por corona.
Demanda 26.63
CHECOESLOVAQUIA: Par 203 centavos por corona.
Demanda.. .. .. .. 2.96
YUGOESLAVIA: Par 19.3 centavos por dinar.
Demanda .. .. 1.76 ¾
RUMANIA: Par 19.3 centavos por lei.
Demanda .. .. 0.55 ¾
POLONIA: Par 19.3 centavos por zloty.
Demanda 11.75
ALEMANIA: Par 23.82 centavos por marco.
Demanda.. .. .. .. 23.73
AUSTRIA: Par 1.07 centavos por cheque.
Demanda 0.14.125
CHINA: Par $7.0278 por tael.
Demanda 60.31
JAPON: Par 49.8 centavos por yen.
Demanda 49.50
ARGENTINA. Par 42.44 centavos por peso.
Demanda .. .. 40.68 ¾
BRASIL: Par 32.25 centavos por milreis.
Demanda 12.31
MONTREAL: Par 100 centavos por dollar.
Demanda 100

MERCADO DE VIVERES

NUEVA YORK, Noviembre 26. (AP)

En este mercado se cotizaron hoy los siguientes artículos:

Trigo número 2 duro de invierno: por bushel 1.51 1|8.
Trigo número 2 duro de invierno: por bushel 1.55 1|8.
Maíz para la exportación: por bushel 84 3|4.
Centeno número 2: por bushel a 105 1|8.
Avena blanca: por bushel de 0.50½ a 0.57.
Harina: por barril de 7.40 a 7.70.
Aceite óleo: por libra 9 1|2.
Grasa amarilla: por libra 6.
Aceite semilla de algodón: libra a 8.00.
Papas número 1: por anril de 4.75 a 5.85.
Frijoles: por libra 8.90.
Afrecho f o b Minneapolis: por tonelada de 24.00 a 24.50.
Heno número 2: por tonelada de 25.00 a 26.00.
Manteca refinada: por libra 14.70.
Cebollas número 1: por bushel de 0.75 a 1|12.
Bacalao: por libra de 8.25 a 9.50.
Arroz: por libra de 8.00 a 8.50.

INFORMACION MERCANTIL DEL PUERTO

MOVIMIENTO DE CABATAJE

ENTRADAS

Vapor cubano "Caibarién", Capitán Lancara, de Caibarién con carga general.

Lanchón cubano 4, Patrón Alonso, procedente de Bahía Honda, con lastre.

Goleta cubana "Rosita", Patrón Palmer, procedente de Cárdenas, con carga general.

Goleta cubana "Zubieta", Patrón Pujol, procedente de Cárdenas, con carga general.

GGoleta cubana "Dolores", Patrón García, procedente de Cárdenas, con carga general.

Goleta cubana "Aida", Patrón Bestard, procedente de Cárdenas, con carga general.

MOVIMIENTO DE EXPORTACION

(TABACO)

Vapor americano "Siboney", para New York:

M. A. Suárez. S. Rossin: 5 tercios tabaco en rama.

Cigar-Frend Co. (Alemania): embarcado por Walter Sutter: 64 tercios tabaco en rama.

Rey del Mundo Cigar. Suiburg (Inglaterra): 2 cajas tabacos.

H. Smith. Same (E. U.): 60 barriles tabaco despalillado; 30 idem recortes.

Pablo L. Pérez. E. Spingarn: 10 barriles despalillado.

A. Prellezo. ... K. and Cod. (Inglaterra): 1 caja tabaco en rama.

M. Pérez Co. Orden (Argentina): 163 tercios tabaco en rama.

J. B. Díaz Same (S. U.):39 barriles despalillado; 59 tercios.

J. Ortega. C. Suárez Co.: 4 barriles despalillado; 1 tercio rama.

Vapor inglés "Toloa", para Colón:

Romeo y Julieta. J. A. C.: 1 caja tabaco elaborado.

Vapor americano "Pastores", para New York:

I. Kaffemburgs y Son. Same: 25 tercios; 14 pacas tabaco rama; 15 barriles despalillado.

Vapor alemán "Holsatia", para Alemania:

R. Fernández Calzadilla. C. Jacobs: 30 barriles despalillado; 2 pacas recortes.

J. B. Díaz. Same (Alemania): 200 tercios tabaco en rama.

Vapor español "Cristóbal Colón", para Coruña y escalas:

Rey del Mundo Cigar Co.: Compañía Arrendataria Tabacalera Española: 4 cajas tabaco elaborado.

F. E. Fonseca. Idem.: 5 cajas tabacos.

C. Rodríguez Maruri. Idem: 1 idem idem.

AZUCAR

Vapor hondureño "Granada", para New Orleans:

Central Pilar. Orden: 5,680 sacos azúcar centrífuga.

(MIEL)

Vapor americano "Siboney", para New York:

C. Arnoldson. F. Xavier Van Leus (Bélgica): 25 barriles miel.

(MIEL)

Vapor americano "Siboney", para New York:

Vapor americano "Siboney", para New York:

(ESPONJAS)

Vapor americano "Siboney", para New York:

J. Fernández Hno. Orden: 40 balas esponjas.

(AZUCAR)

Vapor americano "Soboney", para New York:

Central Toledo: Orden: 300 sacos azúcar centrífuga.

RESUMEN DE VIVERES

Vapor hondureño "Granada", de New Orleans:

Macarrón: 500 cajas.
Alimento: 613 sacos.
Avena: 200 idem.
Harina: 1300 idem.
Cebollas: 600 idem.
Arroz: 300 idem.
Afrecho: 500 idem.
Frijoles: 600 idem.
Harina Maíz: 300 idem.
Salchichas: 11 cajas.

VaVpor americano "La Perla", de Halifax:

Bacalao: 1,650 cajas.
Papas: 14,786 bultos.

Vapor holandés "Edam", de Rotterdam y escalas:

De Rotterdam:
Guisantes: 400 cajas.
Féculas papa: 25 idem.
GGinebra: 960 idem.
Quesos: 20 idem.
Confituras: 38 idem.
Mantequilla: 267 idem.
Arroz: 2,000 sacos.

De Amberes:
Conservas: 135 cajas.
Añil, 75 idem.
Chocolates: 1 idem.
Sardinas: 200 idem.
Quesos: 147 idem.

De Bilbao:
Conservas: 389 cajas.
Vino: 190 bultos.
Chorizos: 1 caja.
Mostaza: 2 idem.
Alcaparras: 2 idem.
Bacalao: 3 idem.
Bonito: 5 idem.

De Gijón:
Mantequilla: 25 cajas.
Sidra: 1,300 idem.
Nueces: 80 sacos.
Avellanas: 100 idem.
Fabada: 25 c

VENDEMOS

$5.000 Bonos República de Cuba 5% 1931 (Puertos) a 99.
$10.000 " " " " 5.1|2% 1953 (Morgan) a 105.3|4
$1.000 " " " " 5% 1904 (Speyer) a 103.3|4.
$600.00 " Hipoteca Lonja del Comercio a 106
$10.000 " " Edificio Metropolitana a 103.
$2.000 " Cía. Calzado del 8 % a 88.

ACCIONES

$10.000 acciones Preferidas F. C. Consolidados a 73
$15.000 " Preferidas $5 Havana Electric & Utilities a 72.3|4
$5.000 " " 6% Havana Electric & Utilities a 100¼

COMPRAMOS BONOS DEL CENTRAL "MACEO"
INVIERTA EN VALORES
PREGUNTE NUESTROS PRECIOS
COMPRAMOS Y VENDEMOS VALORES DE TODAS CLASES
Estos precios sujetos a las variaciones del Mercado.

E. Taboada. J. M. Capmany

(Miembros de la Bolsa de la Habana)

Banco del Canadá, Departamento 306. Teléfono A-4777

MERCADO DE LA HABANA

COTIZACION OFICIAL DE LA BOLSA

BONOS Y OBLIGACIONES INSCRIPTOS EN LA BOLSA DE LA HABANA — Noviembre 26 de 1926.

Valor: $82.892,520.00

	Capital	Interés	Cupón	COTIZACION Comp.	Vend.
Cuba 1904 Speyer..	$ 35.000.000	5 %	M S	102	—
Cuba 1905 D. I.....	11.169.800	5 %	M N	99	100¾
Cuba 1909, 4 1|2...	16.500.000	4 %	F A	93	100
Cuba 1914, Morgan..	10.000.000	5 %	F A	101	—
Cuba 1917, Puertos.	7.000.000	5 %	M N	98½	98¾
Cuba 1923, 5 1|2 ..	50.000.000	5½ %	E15 J15	105¼	105½
R. Habana 1a. hip....	6.183.000	6 %	E.A.J.O.	103	110
A. Habana 2a. hip....	2.655.000	6 %	E.A.J.O.	102½	107
Banco Territorial	4.000.000	6 %	E J	66	—
Calzado	400.000	8 %	J D	75	90
Cerv. Internacional. ..	2.000.000	7 %	E J	108	109½
C. Az. Ciego de Avila.	700.000	6 %	Mzo. 30	—	—
Acueducto Cienfuegos..	1.500.000	7 %	J D	—	—
Cía. Curtidora	200.000	6 %	J D	—	—
Gas y Electricidad.. ..	4.000.000	6 %	J D	108	120
F. C. Gibara	349.000	8 %	F A	—	—
H. Electric (Cons.) . .	8.972.561	5 %	F A	96	100
Cía. Licorera..	2.500.000	7 %	A O	26	40
Manufacturera	2.600.000	6 %	A O	50	53
Matadero Industrial . .	500.000	6 %	F A	50	—
Nacional de Hielo.. ..	300.000	8 %	J D	—	—
N. F. de Hielo (bonos)	3.000.000	6 %	J D	102	—
N. F. de Hielo (obligs.)	3.000.000	7 %	J D	102	—
F. C. Noroeste..	3.000.000	6 %	E J	—	—
Papelera Serie A.	500.000	8 %	F15 A15	93	98
Papelera serie B.	800.000	8 %	M N	50	60
Eléctrica Santiago	1.500.000	6 %	E J	—	—
Teléfono	2.000.000	5 %	E J	94	100
Teléfono (Conv. Col.)	2.500.000	5 %	E J	—	—
F. C. Unidos	3.830.000	5 %	E J	86	—
Cía. Urbanizadora	2.000.000	8 %	D.M.J.S.	—	—
Metropolitana	1.200.000	7 %	E J	101½	105
Jarcia Matanzas..	500.000	6 %	M S	99¾	103
Ironbeer (obligaciones).	200.000	8 %	J D	—	—

ACCIONES

Valor inscripto: $283.014.800 00

	Capital	COTIZACION Comp.	Vend.
Compañía Cubana de Accidentes.. ..	$ 250.000	—	—
Banco Agrícola de Puerto Príncipe ..	320.000	—	—
Banco Territorial de Cuba	5.000.000	26	—
Banco Territorial de Cuba (benefs.)..	5.000.000	1½	—
Calzado, preferidas	400.000	25	—
Cervecera Internacional (preferidas).	1.000.000	140⅛	—
Compañía Azucarera Ciego de Avila..	1.200.000	—	—
Acueducto de Cienfuegos	1.000.000	—	—
Constancia Cooper Company	1.000.000	—	—
Compañía Constructora (preferidas)..	2.000.000	3⅛	5
Compañía Constructora (comunes) ..	3.000.000	—	—
Cuba Cane Sugar (preferidas)	50.000.000	41	—
Cuba Cane Sugar (comunes)	50.000.000	9⅛	—
Cuban Railroad (preferidas)	10.000.000	—	—
Cuban Central (preferidas)	900.000	—	—
Cuban Central (comunes)	900.000	—	—
Cuban Tire R. Co. (preferidas).. ..	731.700	—	—
Cuban Tire R. Co. (comunes)	2.563.400	—	—
Compañía Curtidora Cubana	300.000	—	—
Ferrocarril Gibara-Holguín..	400.000	—	—
Compañía Industrial de Cuba	15.000.000	—	—
Cía. Jarcia de Matanzas (preferidas)	250.000	—	—
Cía. Jarcia de Matanzas (comunes) ..	2.500.000	95¾	97
Compañía Licorera (comunes)	3.500.000	30	33
Lonja Comercio Habana (preferidas).	3.000.000	4½	5⅛
Lonja Comercio Habana (comunes) ..	200.000	100	—
Manufacturera Nacional (preferidas).	5.000.000	5	6¾
Manufacturera Nacional (comunes)..	6.000.000	1¾	2¾
Matadero Industrial	1.000.000	—	—
Empresa Naviera (preferidas)	2.000.000	52¾	58½
Empresa Naviera (comunes)	4.000.000	9⅞	12
Nueva Fábrica de Hielo	3.000.000	400	—
Nacional de Perfumería (preferidas).	1.400.000	70	85
Nacional de Perfumería (comunes) ..	1.850.000	14	25
Cía. Cubana de Pesca (preferidas)....	1.000.000	100	—
Cía. Cubana de Pesca (comunes).. ..	1.500.000	30	—
Banco de Préstamos	500.000	—	—
Eléctrica de Santiago de Cuba	1.500.000	—	—
Eléctrica de Sancti Spíritus	39.800	—	—
Cuban Telephone (preferidas)	2.000.000	109¼	112
Cuban Telephone (comunes)	5.000.000	120	150
Teléfono Internacional	61.272.100	116½	118½
The Trust Company of Cuba	5.000.000	—	—
F. C. Unidos y Almacenes de Regla..	6.859.970	89½	93⅞
Union Oil Company	1.000.000	—	—
La Unión Nacional (preferidas)	750.000	—	—
La Unión Nacional (beneficiarias)....	750.000	—	—
Cía. Urbanizadora (preferidas)..	1.500.000	—	—
Cía. Urbanizadora (comunes)..	3.000.000	—	—
Metropolitan Auto	200.000	—	—

NOTA.—Es de observarse que en la Bolsa de la Habana solamente dos Compañías azucareras cotizan sus valores: la ompañía Azucarera Ciego de Avila y la Cuban Cane Corporation. En cambio, obsérvese el número de Compañías azucareras que cotizan sus valores en la Bolsa de New York. Véase dicha información. El montante total de los valores inscriptos en la Bolsa de la Habana, incluyendo los bonos de la Deuda Pública, asciende a $460,390,021.00.

BOLSA DE AZUCAR

NOTICIAS OFICIALES

Noviembre 26 de 1926.

	Ene.	Mzo	Mayo	Julio	Sep.	Dic.
Cierre anterior..	3.16	3.10	3.17	3.24	3.22	3.16
Apertura de hoy..	3.15	3.08	3.15	3.23	3.30	3.15
Máximo..	3.17	3.10	3.17	3.24	3.32	3.15
Mínimo..	3.08	3.01	3.09	3.17	3.24	3.10
Cierre de hoy..	3.14	3.08	3.14	3.22	3.29	3.13
Toneladas vendidas..	....	....	....	....	....	....

PRECIOS DEL REFINO

American	6.25	Atkins	5.80
Notional	6.00	Mc Cahan	6.25
Arbuckles	5.90	Penna	6.25
Warner	6.10	Henderson	5.80
Pederal	5.95	Colonial	6.10
Savannah	6.25	Godchaux	5.90

TOTAL EXPORTADO	Toneladas	TOTAL PRODUCIDO	Toneladas
1926	4.346.483	1926..	4.376.801
1925	4.547.594	1925..	5.008.613

Lamborn Hutching Co.	Toneladas	Gumá y Mejer	Toneladas
Arribos	52.800	Arribos..	34.933
Exportación	98.820	Exportación	95.850
Existencia..	266.370	Existencia..	268.575

MOVIMIENTO DE CRUDOS EN LOS PUERTOS DEL ATLANTICO

Arribos	64.792	Arribos	51.825
Exportación	58.000	Exportación	55.000
Existencia	208.802	Existencia	58.217

Azúcar en almacenes afianzados en New York .. .. 1.021.941 sacos

COTIZACION DE VALORES AZUCAREROS

	Abre	Máximo	Mínimo	Cierre
American Sugar Refining	85¾	87	85¾	86½
Cuban Cane, preferidas..	47⅛	48⅜	47	47⅝
Cuban Amercan Sugar Co	28	28½	27¾	28⅛
Cuba Company	34⅛	34⅞	33⅞	34
Porto Rico Sugar	140	149	140	148
American Beet Sugar	27	27	27	27
Cuban Cane, comunes..	10¾	10¾	10½	10½
Great Western Sugar	106½	109	106½	108½
Punta Alegre Sugar	44⅞	44⅞	44½	44½
Cuban American Sugar, preferidas..	43	43	43	43
Manatí Sugar				

MERCADO DE FLETES

COTIZACIONES

	100 libras	
Costa Norte a Filadelfia	22	24
Costa Norte a Galveston	20	22
Costa Norte a N. Orleans	19	21
Costa Norte a New York	22	24
Costa Norte a Halifax..	—	—
Costa Norte a St. John..	—	—
Costa Norte a Savannah	—	—
Costa Norte a Boston. ..	24	26
Costa Sur a Filadelfia ..	24	26
Costa Sur a New York ..	24	26
Costa Sur a New Orleans	21	23
Costa Sur a St. John. ..	—	—
Costa Sur a Halifax	—	—
Costa Sur a Boston	27	28
Costa Sur a Galveston..	22	24

Estas cotizaciones son exclusivamente sobre azúcar.

MERCADO DE ALGODON

Ayer al cierre del mercado de New York se cotizaba el algodón como sigue:

	Quintal
Diciembre	12.64
Enero 1927	12.53
Marzo 1927	12.74
Mayo 1927	12.96
Julio 1927	13.15
Octubre 1927	13.30

CLEARING HOUSE

Las compensaciones efectuadas ayer entre los Bancos asociados al Clearing House de la Habana ascendieron a la cantidad de $1.867.200.79.

FINANZAS

EL AZUCAR HOY

Messrs. Willet & Gray, peritos estadísticos de la industria azucarera, publicaron hace poco el primer cálculo de la producción mundial de azúcar en el ejercicio 1926-1927, estimándolo en 24,279,000 toneladas, mientras que el ejercicio pasado fué de 24,375,813. Este cálculo se hizo antes de la tormenta última, siendo de notarse que aun entonces había perspectivas de una reducción en el rendimiento por la primera vez en siete años, o sea, desde el ejercicio 1919-1920. A continuación publicamos la tabla comparativa de la producción mundial de azúcar en 1925-1926 y el cálculo del rendimiento en 1926-1927, substrayendo de la cifra correspondiente a Cuba el monto probable de los daños causados por el huracán:

PRODUCCION MUNDIAL DE AZUCAR
(En toneladas de 2.240 lbs. cada una)

	Ejercicio 1925-1926 Producción	%	Ejercicio 1916-1927 Cálculo	%
Azúcar de caña.				
Cuba..	4.884.658	20,0	4.930.000	20,5
India Británica..	2.923.000	12,0	3.000.000	12,5
Java..	2.278.900	9,3	1.936.000	8,1
Hawai..	705.350	2,9	714.000	3,0
Brasil..	650.000	2,7	700,000	2,9
Africa..	679.042	2,8	640.000	2,7
Puerto Rico..	544.484	2,2	530.000	2,2
Islas Filipinas..	425.000	1,7	500,000	2,1
Formosa y Japón.. ..	498.460	2,1	450.000	1,9
Argentina..	395.733	1,6	440.000	1,8
Australia..	522.344	2,1	425.000	1,8
Santo Domingo..	354.720	1,5	335.000	1,4
Perú..	265.000	1,1	275.000	1,1
Varios..	976.757	4,0	925.000	3,9
TOTAL..	16.103.448	66,0	15.800.000	65,9
Azúcar de remolacha.				
Alemania..	1.595.545	6,6	1.800.000	7,5
Checo-Eslovaquia.. ..	1.485.031	6,1	1.200.000	5,0
Rusia y Ukrania..	1.041.903	4,3	1.000.000	4,2
Estados Unidos..	804.439	3,3	860.000	3,6
Francia..	756.038	3,1	700.000	2,9
Polonia..	590.000	2,4	600.000	2,5
Holanda..	303.939	1,2	300.000	1,2
España..	243.939	1,0	300.000	1,2
Bélgica..	332.170	1,4	280.000	1,2
Italia..	162.000	0,7	270.000	1,1
Varios..	957.935	3,9	899.000	3,7
Total caña y remolacha..	8.272.365	34,0	8.209.000	34,1

Como se ve, la diferencia entre la producción en ambos ejercicios es muy pequeña; el aumento en Cuba aparece equilibrado por una disminución proporcional en Java, y lo propio se observa en menor escala en otros países. El total de la producción de azúcar de remolacha durante el presente ejercicio estímase en la tabla menor que en el último ejercicio; pero créese probable que Alemania produzca este año 205.000 toneladas más que el pasado, e Italia 108 mil toneladas más, a raíz del restablecimiento de los aranceles abrogados en 1925. En Checo-Eslovaquia, país que ocupa uno de los primeros puestos entre los países productores y el primero entre los países exportadores de azúcar en Europa, se observa una disminución considerable, y una pequeña disminución en Francia y Bélgica.

En Estados Unidos créese que el rendimiento de azúcar de remolacha excederá el del ejercicio anterior, sin llegar a la producción extraordinaria de 974 mil 185 en 1924-1925, la cual se debió, según se recordará, al estímulo de cotizaciones lucrativas mientras que en 1925 los precios no ofrecieron incentivo por cierto.

Estamos pues entrando en fase de perspectivas provechosas, las que auxiliadas por una legislación que en el orden fiscal mejore el alto costo de la vida, pudiera estabilizar casi permanentemente nuestra situación económica.

Fundamentalmente estos datos prueban que el costo industrial de la producción será, en definitiva, el módulo del éxito o del fracaso.

PESETA

SE COTIZO A RAZON DE:
6 PESETAS
59.26
DOLLAR

FRANCO

SE COTIZO A RAZON DE
27 FRANCOS
62 CENTIMOS
DOLLAR

TABACO

DEL MERCADO DE RAMA

Ciento treinta y ocho tercios de quintas y segundas, registró y cargó ayer la firma exportadora H. Duys y Compañía en los almacenes de W. Armbrecht y Compañía.

Sumada esa cantidad a las dos registradas por la misma firma en los días anteriores, hace un total de quinientos noventa y tres tercios de las mencionadas clases limpias.

La operación concertada entre ambas firmas, tenemos noticia que comprende mayor cantidad que la dicha, y por eso, hemos de esperar otros registros.

—Noventa tercios de terceras de la nueva cosecha de zonas espirituanas, compró y registró ayer la Compañía Despalilladora de Smith en los almacenes de Urtiaga y Toledo. También la misma Compañía volvió a comprar y cargar, sesenta y cuatro tercios de la mencionada clase y procedencia, casa de Iglesias y García.

—Egusquiza Hermanos vendieron a Leslie Pantín e Hijo, cincuenta y dos pacas de "botes".

—Veinte y seis tercios de manchados, compraron Santiago y Hermano a José Menéndez y Menéndez.

—Walter Sutter y Compañía, J. B. Díaz y Compañía y otras firmas, estuvieron cargando cantidades que ya habían registrado, como las octavas que los primeros compraron a Mario Suárez y los "botes" que los segundos adquirieron de Tapia y Pérez.

ENTRADAS DE TERCIOS

Solamente cinco partidas de tercios entraron ayer por los ferrocarriles. Son las siguientes:

De San Diego del Valle, para Sobrinos de Antero González, 121.

De Santa Clara, para I. Kaffenburgh e Hijos, 62.

De Camajuaní, para Luis Valle, S. en C., 129.

De Caibarién, para Constantino González y Compañía, 74.

De Santa Clara, para Hijos de Camacho, 22.

EL TABACO EN TAMARINDO

Noticias que recibimos de Tamarindo, nos dicen que aun quedan por vender en aquella zona varias vegas. Otras se vendieron durante la semana pasada; pero no se nos apunta nombre de comprador. Fué tabaco adquirido con destino a esta capital.

REAL ESTATE

HIPOTECAS Y CASAS

El mercado se mantiene en idénticas condiciones, no habiéndose reportado ayer ninguna operación.

SOLARES

La situación de los negocios de compra venta de solares mejora en las diferentes secciones de la ciudad, reportándose la venta de varios solares a plazos en Ensanche del Vedado, promedio de 12 pesos vara.

Barandilla, 5a. Avenida y demás repartos ayer sin operaciones.

SIEMBRAS EN CONSOLACION

Consolación del Sur, 25 de noviembre de 1926.

Se han empezado las siembras de tabaco en este término, y con las lluvias de hace días los semilleros se han puesto muy buenos. Hay mucha postura y el tiempo está inmejorable; pero como son pocos los vegueros importantes que han vendido su cosecha del año actual, no se nota mucha animación para sembrar. Por otra parte la escasez de recursos hace que se siembre mucho menos que el año pasado. Hay muchos vegueros que tienen dedicado la mayor parte de su vega a frutos menores. En esto sí se nota bastante animación y hará que sea menor el costo de la cosecha de tabaco.

Está de duelo un importante tabacalero, el Sr. Manuel Pruneda, que sufre la pérdida irreparable de su hija queridísima Paulina, casada con el comerciante de ésta Sr. José Peláez. Pertenece a una de las más distinguidas y apreciadas familias. A todos les expresamos nuestro más sentido pésame.—Pepe Pérez.

GINEBRA AROMATICA DE WOLFE
LA UNICA LEGITIMA
Importadores Exclusivos
: : en la República : :
PRASSE & CO.
Teléfono A-1694 - Obrapía, 18 - Habana

ACCIONISTAS BONISTAS

SI USTEDES NO ENCUENTRAN MERCADO PARA COMPRAR O VENDER SUS VALORES VENGAN A VERME, QUE YO LOS PROPONDRE POR MEDIO DE MIS ANUNCIOS.

Julio B. Forcade
(ESPECIALISTA EN BONOS)

Oficinas: Bank of Nova Scotia 222-223
TELEFONO A-4983

MERCADO LOCAL DE CAMBIOS

La libra esterlina estuvo más floja.

El franco francés actuó con muchas oscilaciones; al cierre pagaban cable a 3.62.

Sostenida la peseta española.

De baja cerró el cambio sobre New York. Solamente pagaban por cheque a la par.

Se efectuaron operaciones entre bancos y banqueros en libras cable a 4.85 1|2, en New York cable a 5|64 y 1|16 premio y en chequea a 3|64 y 1|32 premio.

Cotizaciones	Valor
New York cable	1|16 P.
New York vista	1|32 P.
Londres cable	4.85 ½
Londres vista	4.85
Londres 60 días vista	4.82
París cable	3.64
París vista	3.62
Hamburgo cable	23.85
Hamburgo vista	23.83
Madrid vista..	15.19
Madrid cable	15.17
Italia cable	4.25
Italia vista	4.24
Bruselas cable	13.95
Bruselas vista..	13.93
Zurich cable	19.32
Zurich vista..	19.31
Amsterdam cable	40.05
Amsterdam vista	40.04
Toronto cable	¼ P.
Toronto vista	3|16 P.
Hong Kong cable	48.35
Hong Kong vista	48.15

MERCADO LOCAL DE VALORES

Con tono irregular y pocas variaciones rigió ayer el mercado local de valores.

Hoy se cotizan excupón número 4 los bonos de la República de la Deuda Interior.

Los valores de las Compañías de Seguros no acusan cambios de importancia.

Los valores industriales azucareros y los de la Naviera actuaron con precios sostenidos, aunque en algunos la tendencia era de firmeza.

Cerró el mercado denotando alguna firmeza.

MERCADO LOCAL DE AZUCAR

Quieto y sin anunciarse ventas continúa este mercado.

Los despachos recibidos de New York indicaban un mercado más fácil con vendedores a base de 3 1|4 centavos costo y flete y con retraimiento por parte de los compradores.

Después de la apertura se efectuó una venta de 614 toneladas de Puerto Rico a 4.90 centavos costo, flete y seguro para llegar en 10 de Diciembre a la Waner Sugar Refining Company.

Esta venta equivale a 3 1|8 centavos libra costo y flete para azúcares de Cuba.

El movimiento en los puertos del Atlántico durante la semana anterior fué como sigue:

	Toneladas
Recibos..	72.654
Derretidos	58.000
Existencias..	223.456

Encalmado el mercado inglés de azúcar.

INFORMACION AZUCARERA
(Reporte de Mendoza & Co.)

Nueva York, noviembre 26.—En estos últimos días ha tomado cuerpo la impresión de que el mercado de azúcares para entrega futura había sido comprado con exceso y no imponía lógicamente una reacción. El miércoles, el mercado confirmó esta opinión, convirtiéndose en influencia dominante en el mercado el hecho de que los refinadores efectuaron rectamente fuertes compras y se les cree bastante bien abastecidos para sus necesidades de unas cuantas semanas.

COTIZACION OFICIAL DEL PRECIO DEL AZUCAR

Deducidas por el procedimiento señalado en el Apartado Quinto del Decreto 1770

Habana..	2.569231
Matanzas	2.627693
Cárdenas	2.606155
Sagua	2.636924
Manzanillo..	2.590771
Cienfuegos	2.631541

EXPORTACION DE AZUCAR

Las exportaciones de azúcar repartadas ayer por las aduanas en cumplimiento de los apartados primero y octavo del decreto 1,770, fueron las siguientes:

Aduana de Matanzas: 21,726 sacos. Destino: New York.

Aduana de Caibarién: 13,500 sacos. Destino: New York.

Aduana de Santiago de Cuba: 38,200 sacos. Destino: New York.

PROMEDIO DE LA COTIZACION OFICIAL DEL PRECIO DEL AZUCAR

MES DE NOVIEMBRE
Primera quincena

Habana	2.434441
Matanzas..	2.542467
Cárdenas..	2.521512
Sagua	2.583404
Manzanillo	2.506057
Cienfuegos	2.536960

LONJA DEL COMERCIO DE LA HABANA

Cotización oficial para ventas al por mayor y al contado, de ayer, 26 de Noviembre

ACEITE:	
Oliva, latas 23 libras, qq	21.50
Semilla de algodón, caja.. ..	15.50
AFRECHO:	
Fino harinoso qq. de 2.50 a	3.25
AJOS:	
Capadres morados, 32 mancuernas	0 40
Capadres bañolas 35 mancuernas..	0.50
Primera 45 mancuernas	0.30
Chilenos..	—
Murcianos..	—
ARROZ:	
Canilla viejo quintal de 6.25 a	6.50
Saigon largo número 1 qq.	4.80
Semilla S. Q. qq	4.20
Siam Garden núm. 1 qq.. ..	5.25
Siam Garden extra 5 por 100 quintal	5.90
Siam Garden extra 10 por 100 quintal	5.50
Siam brilloso qq. de 6.00 a..	7.00
Valencia legítimo qq..	6.00
Americano tipo Valencia qq..	—
Americano partido qq..	3.50
AVENA:	
Blanca quintal..	2.50
AZUCAR:	
Refino la. qq	4.60
Refino la Hershey qq	4.60
Turbinado Providencia qq	4.10
Turbinado corriente qq..	4.00
Cent. Providencia qq	—
Centrífuga corriente qq..	3.30
BACALAO:	
Noruega caja de 10.50 a....	11.50
Escocia caja	10.00
Aleta negra caja	9.75
Alaska caja	—
BONITO Y ATUN:	
Caja de 20.00 a	24.00
CAFE:	
Puerto Rico qq de 28 00 a ..	44.00
País quintal de 28.00 a.. ..	34.00
Centro-américa qq de 33.00 a	36.00
Israsil quintal de 32.00 a.. ..	36.00
CALAMARES:	
Caja de 8.50 a..	11.50
CEBOLLAS:	
Medios huacales galegas.. ..	2.25
En huacales gallegas	—
Huacales isleñas	2.00
En sacos americanas	4.00
Del país quintal..	—
Egipcias saco..	—
CHICHAROS:	
Quintal de 7.50 a	8.00
FIDEOS:	
Del País quintal..	8.75
FRIJOLES:	
Negros país qq..	8.50
Negros orilla qq..	—
Negros arribeños qq	—
Colorados largos americanos, quintal de 11.00 a	12.00
Colorados chicos qq. de 7.50 a	8.00
Rayados largos qq. de 5.00 a	6.50
Rosados California qq	7.25
Carita qq. de 5.00 a	7.00
Blancos medianos quintal de 4.00 a	4.50
Blancos marrows europeos, de 7.00 a	8.00
Blancos marrows Chile	—
Blancos marrows americanos	—
Colorados europeos..	—
GARBANZOS:	
Gordos sin cribar qq..	8.00
HARINA:	
De trigo, según marca, saco, de 9.00 a..	11.50
De maíz país qq. de 3.00 a	3.50
HENO:	
Americano quintal..	2.50
JAMON:	
Paleta qq. de 23.50 a	26.50
Pierna qq. de 37.00 a	44.00
MANTECA:	
Primera refinada en tercerolas quintal	18.32½
Menos refinada qq	18.07½
Compuesta qq..	14.50
MANTEQUILLA:	
Danesa, latas de media libra, qq. de 70.00 a..	73.00
Asturiana, latas de 4 libras, quintal de 40.00 a	60.00
MAIZ:	
Argentino colorado qq	2.50
Argentino pálido qq..	—
Americano qq..	2.00
Dominicano quintal..	—
Del país qq	—
PAPAS:	
En barriles Virginia de 6.00 a	6.50
En sacos americanas de 6.00 a	6.50
En sacos del país qq..	—
En tercerolas Canadá	—
Semilla blanca	6.75
Príncipe Eduardo sacos	3.00
Isleñas en sacos..	—
País rosadas..	—
PIMIENTOS:	
Españoles ¼ caja..	8.50
QUESO:	
Patagrás, crema entera quintal de 32.00 a	36.00
Media crema qq. de 18.00 a..	22.00
SAL:	
Molida saco	2.25
Espuma saco de 1.20 a	1.75
SARDINAS:	
Espadín lub 30 m|m caja de 9.00 a	9.50
Espadín planas 18 m|m caja, de 5.00 a	5.50
TASAJO:	
Surtido quintal	17.50
Pierna qq	19.50
TOCINO:	
Barriga quintal	23.00
TOMATES:	
Españoles 1|4 natural caja..	5.50
Puré en 1|4 caja	5.25
Puré en ¼ caja..	3.00
Natural americano un kilo..	4.00

AVISO

COMPAÑIA GANADERA PINAR,
Sociedad Anónima

Por la presente se cita a los señores Accionistas de esta Compañía para la Junta General extraordinaria, que ha de celebrarse el día 2 de Diciembre próximo en la Manzana de Gómez número 569 en esta ciudad.

El objeto de esta Junta es dar cuenta y aprobar los Balances practicados por esta Compañía hasta esta fecha y proceder al nombramiento de la Junta Directiva que ha de regir los destinos de la Sociedad.

Habana, noviembre 24 de 1926.
JOHN ZOLLER,
Secretario.
C. 5d. 25.

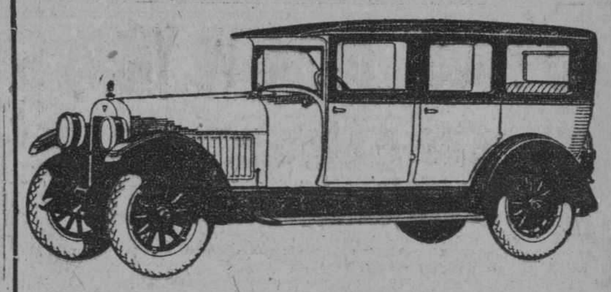

$2250

MODELO CERRADO PARA 7 PASAJEROS

UN COCHE DE ESTE TIPO Y CAPACIDAD, A ESTE PRECIO, ES ASOMBROSO TRATANDOSE DE UN

HUDSON

NUEVO MODELO 1927 CON CARROCERIA DE ALU

NOTAS POLITICAS

Tres Colegios escrutó en el día de ayer la Junta Municipal Electoral de la Habana: Casa Blanca núm. 1; San Leopoldo núm. 4 y San Felipe Unico.—Sumados sus votos a los escrutados en días anteriores, dan el siguiente resultado: para Alcalde Municipal:

MIGUEL MARIANO GOMEZ	5.889
JOSE MARIA DE LA CUESTA	4.910
VITO M. CANDIA	1.538

PARTIDO LIBERAL

Para Concejales

Emeterio Zorrilla	4733
Ramón Crusellas	4362
José Izquierdo	3995
Ruy de Lugo Viña	3703
Narciso Morán	3656
Manuel Buchó	3630
Rafael Sánchez	3620
Camilo Marín	3618
Ramón Wiltz	3559
Carlos Machado	3545
J. M. Alvarez Builla	3539
Eduardo Cidre	3401
Celedonio García	3397
Enrique Alfonso	3345
Juan Castellón	3326
Alfredo Labarrere	3312
E. López Rovirosa	3271
Cándido Romero	3209
Manuel Méndez	3209
Jerónimo Bericiartu	3177
Pedro P. Kohly	3169
Oscar Herrera	3107
Pedro Blanco	3056
Santiago Touriño	3023
Cipriano Vigoa	3015
P. Díaz Navarrete	2886
José Angel Ortega	2840
Total de sufragios	92.703

PARTIDO REPUBLICANO

Para concejales

Ricardo Cabanas	1193
Ramón Roig	1002
José Guillén	896
Constatino Carneado	889
Carlos M. Quintana	816
Bernardo Acebal	810
Angel del Busto	755
Federico Caballero	732
A. Ortega	701
Luis Alonso	699
J. M. Bonachea	696
Carlos Cárcenas	685
Raimundo Aragón	645
Luis Bauzá	628
Federico D'Escoubet	626
Mariano Fernández	610
Antonio Magaz	605
Andrés Lubián	601
Antonio Perdomo	592
Mario Soto	575
Juan B Martínez	517
E. Varona	495
Adelo Pérez	487
R. Valdés Jorge	473
A. Neninger	409
Clemente Rodríguez	396
A. Garrido	392
Total de sufragio	17.929

PARTIDO CONSERVADOR

Para Concejales

José Castillo	3325
Avelino Orta	2479
Wifredo H. Brito	2388
Ramón Ochoa	2293
Mauricio Cabrera	2291
Carlos Frayle	2280
Pedro Pablo Soldevilla	2220
Juan Borrell	2219
Federico Casariego	2209
J. Fernández Casuso	2132
Pedro Doval	2070
Angel Ríos de la Fe	1911
Juan Fraga	1911
Juan Fraga	1869
R. Villa del Rey	1839
Antonio Marichal	1792
Hilario García	1748
Enrique Fernández	1707
Arturo Torres	1640
Manuel Silva	1567
Ricardo Barquín	1495
Manuel de Cárdenas	1446
Alberto Sotolongo	1390
Marcelino Cubillas	1353
Jorge Torrens	1342
R. González Cruz	1288
Gustavo Mato	1270
Rogelio del Cueto	1264
Total de sufragios	50.827

PARTIDO REFORMISTA

Para Concejales:

Secundino López	1184
Alfredo Marill	926
Robert F. Tiant	891
J. Gautier	682
Mariano Barros	670
Alejandro Villada	599
Angel Sánchez	546
Francisco Pereira	524
Angel Rocabruna	511
Jesús Gil	492
Carlos Castellanos	422
José Maza	419
Manuel Travería	404
Julio González	404
Miguel Suárez	401
Eloy Figueroa	398
Moisés Almansa	394
Angel Acosta	353
Pedro Cartañá	351
Manuel Menéndez	350
Esteban Saldaña	325
Antonio Hernández	321
Domingo Quintana	318
Daniel Manzano	311
Francisco de la Guardia	305
Antonio Valdés	274
Juan M. Arriba	262
Total de sufragios	13.037

PARTIDO POPULAR

Para Concejales

José Navarrete	1863
Miguel Lloret	1739
Carlos M. Vázquez	1739
Juan A. Vistuer	1629
Adrián Jiménez	1486
José Leal Morejón	1432
Ricardo Dávila	1431
Eligio Madan	1399
Pastor Laguerueta	1390
Santiago Veiga	1381
Juan V. Meireles	1367
Rogelio Sánchez	1357
Estanislao Cuesta	1335
Ramón Puente	1315
Ignacio Alsina	1290
Victoriano Montes	1253
Manuel Armenteros	1247
Adolfo de la Hoz	1240
Juan de Dios Corbo	1223
Moisés Espinosa	1206
Julio Cuéllar	1205
Mario Valdés	1188
Francisco Selma	1194
César Acosta	1134
Carlos Martínez	1124
José A. Ramos	1105
Serafín Regueira	1074
Total de sufragios	36.326

PARTIDO DEMOCRATICO

Para Concejales

René Acevedo	1563
Guillermo Tapia	1331
Juan Firpo	1237
Esteban Echegoyen	997
Gabriel Casanovas	936
José R. Franca	901
Antonio Lancís	901
Antonio Maceo	879
Antonio de Torra	805
Avelino Prado	781
Regino Campos	770
Antonio González	727
José Pinart	712
Leopoldo Antón	677
Luciano Torres	662
Juan León	643
J. Sánche Callejas	600
Casimiro Fernández	597
R. López Valdés	573
Francisco Pérez Girón	562
Ramón Laza	541
Joaquín Coello	515
Ventura Ruiz	506
Juan Ranulfo	498
Salvador Vázquez	449
Pedro Roque	415
Jesús Valdés	367
Total de sufragios	20.148

LA ASOCIACION LIBERAL DE ELEMENTOS ESCOLARES PROCLAMO LA REELECCION

El doctor Fernández Mascaró fué nombrado Presidente de Honor de la Asociación.—Declaración de principios.

En el Círculo Liberal de Galiano 66, se reunió anoche la Asociación Liberal de Elementos Liberales, presidida por el doctor Lucas Lamadrid, Subsecretario de Instrucción Pública; doctor Pedro Hernández Masip, Superintendente Provincial de Escuelas; doctor Abelardo Saladrigas, inspector Escolar; el doctor Miguel de Carrión, director de la Escuela Normal, y el señor Osvaldo Valdés de la Paz, miembro de la Junta de Educación.

El primero en hacer uso de la palabra fué el doctor Lamadrid, quien abrió la sesión dando a conocer el asunto que iba a tratar.

El doctor Gabriel García Galán pronunció a continuación un discurso expresando que el propósito que latía en todos los corazones era el de la prórroga del mandato del Primer Magistrado, siendo cuales fueren los medios legales para llegar a ello; que se pedía la reelección del general Machado, no porque fuese liberal, sino porque respondía a las aspiraciones de su pueblo. Reseñó en un elogio, brevemente, la grandiosa labor realizada por el actual Gobierno.

Después de pequeños debates por cuestiones de forma, se aprobó unánimente la siguiente declaración de principios:

"La continuación del general Machado en el Poder por un nuevo período, cualesquiera que sean los medios legales y constitucionales que la determinen, debe estimarse como una consecuencia natural y lógica de su mismo programa de gobierno que el país entero recibió con singular regocijo y está ejecutándose con el aplauso y admiración de propios y extraños.

Y si en prenda de su desinterés y decisión patriótica hubo de consignar en ese programa el propósito de la no reelección, el interés nacional exige que se le releve de ese espontáneo compromiso y la prórroga de su mandato popular debe venir impuesta, como de hecho lo está siendo sin distingos partidaristas, por la opinión ilustrada del país, de la que con sobrados títulos nos consideramos los elementos de Instrucción Pública, uno de sus más autorizados intérpretes."

El señor Osvaldo Valdés de la Paz presentó seguidamente esta proposición, que fué aprobada:

"Se acuerda enviar un saludo de homenaje y decidida adhesión al Honorable señor Secretario de Instrucción Pública, doctor Guillermo Fernández Mascaró, felicitándolo por su obra admirable de cooperación al general Machado en el resurgimiento y regeneración de la Instrucción Pública en todos sus aspectos.

Por no pertenecer el señor Secretario de Instrucción Pública a esta Asociación, se acordó proclamarlo Presidente de Honor de la misma, llegándose a la conclusión de que mañana domingo a las once a. m. iría la Asamblea en pleno a la Secretaría a notificarle al señor Secretario, doctor Fernández Mascaró, todo lo acordado y que en una próxima sesión solemne se le haría entrega del título honorífico otorgado.

Entre los asistentes a la asamblea pudimos anotar los siguientes: Lucas Lamadrid; Fernández Salazar; Abelardo Saladrigas; Hernández Masip; Manuel y Miguel de Carrión; Ciro Sosa; Vicente Cauce; Reinaldo Díaz Versón; C. Fernández Cabrera; Ramón Riverón; Pablo Riverón; F. Martínez; J. Llaverías; D. Hernández; I. Arias; J. V. Alonso; M. de Armas; L. Martínez; J. López Isa; Ricardo Mestre; R. Puig; Néstor Ramos; Orestes Ramos; J. B. Mendoza; Ricardo Pezuela; M. Izquierdo; J. Ochoa; L. Otero; Augusto Rodríguez Miranda; C. Villanueva; C. Sos; Pablo M. Esplugas; López Rovirosa; A. Reyes; M. Alvarez; M. Cisneros; E. Casate; J. García.

A LOS EMPLEADOS DE LA SECRETARIA DE AGRICULTURA

Se cita a los señores funcionarios y empleados de la Secretaría de Agricultura, Comercio y Trabajo, sin distinción de partidos políticos, para que se sirvan concurrir el lunes 29 del mes en curso a las ocho y media de la noche, a la casa Manrique número 37, con el fin de adoptar acuerdos conducentes a mantener la aspiración, que ya se ha hecho nacional, de reelegir para un segundo período presidencial al Honorable Presidente general Gerardo Machado Morales, que tan admirable labor política y administrativa viene realizando con el aplauso unánime de sus conciudadanos.

Alfredo Bosque; Antonio Portuondo; José Isaac Corral; José Llaguno; Bernardo J. Crespo; José Pimentel; Jesús Vidal; J. Manuel Delgado (hijo); Julio Vasseur, Francisco Payrol; Miguel A. Palacio; Aniceto Amador; Ildefonso Moña; Luis María Pérez; Augusto Barrena; Carlos Lagrange; doctor Pedro Lamí; doctor Juan Alemán Fortún; Rafael Vélez.

COMITE EJECUTIVO PROVISIONAL DE EMPLEADOS DEL ESTADO, LA PROVINCIA Y MUNICIPIO PRO REELECCION DEL GENERAL MACHADO

De orden del señor Presidente me complazco en citar a todos los empleados del Estado, la Provincia y el Municipio que simpaticen con la reelección del general Gerardo Machado para la Asamblea General que tendrá efecto a las ocho p. m. del jueves 25 en la casa calle Avenida de la República número 130 bajos, con objeto de proceder a la constitución del Comité Ejecutivo que habrá de regir los destinos de esta Asociación.

Habana, 24 de noviembre de 1926.

Vto. Bueno: **Domingo Espinos**, presidente provisional.—**Dr. José de la Guardia**, secretario provisional.

BANQUETE HOMENAJE AL CONCEJAL RENE ACEVEDO

Mañana domingo y en el Hotel Telégrafo se celebrará un banquete homenaje en honor del concejal electo doctor René Acevedo, figura saliente del Partido Democrático.

GARAGE
ANTIGUO BELEN
SE INAUGURARA EL 1o. DEL PROXIMO DICIEMBRE
con despacho de
GASOLINA Y ACEITES, GOMAS Y VULCANIZACION,
CARGA DE ACUMULADORES, ACCESORIOS,
LAVADO AUTOMATICO,
JAULAS INDIVIDUALES, CINCO ESPACIOSOS PATIOS,
HABITACIONES, DORMITORIOS, DUCHAS.
Cuatro Entradas
SE ADMITEN PROPOSICIONES PARA CANTINA,
OFICINAS, SALONES PARA CENTROS REGIONALES
Dirigirse para todo al señor Ingeniero Lino Baldor.
COMPOSTELA, entre LUZ Y ACOSTA
(Toda la manzana del antiguo Colegio de Belén)

El Estreñimiento
No existe. Se cura con el agua
CHESALTA
DEPOSITO.
SOL 111 TEL. A-0342

SE INSTALARAN APARATOS CREMATORIOS PARA LAS BASURAS EN HOSPITALES, CASAS DE SALUD Y CLINICAS

La Junta Nacional de Sanidad aprueba un informe emitido por la Secretaría de Obras Públicas en ese sentido.—Trata asimismo de la clausura ordenada de la zanja real, que es necesaria

La Junta Nacional de Sanidad y Beneficencia celebró sesión en la mañana de ayer, presidida por el doctor Fernando Rensoli, Director de Sanidad y actuando de Secretario el doctor Antonio López del Valle, Jefe de Despacho en comisión de la propia Dirección de Sanidad. Asistieron al acto los doctores Néstor González de Mendoza, Matías Duque, Ignacio Remírez, Domingo F. Ramos, Francisco J. de Velasco y Rodrigo Arias.

Aprobada el acta de la sesión anterior y enterada la Junta de los acuerdos aprobados por el Secretario de Sanidad, se conocieron los siguientes asuntos: Un escrito de la Jefatura Local de Sanidad de Guare sobre el corte del servicio de agua a las casas que no abonaren su consumo a la empresa del Acueducto, previo el expediente de clausura, pasando al informe del vocal letrado; pasó a informe del doctor Velasco el proyecto de Reglamento de orden interior para la Clínica de asistencia Médica, titulada Los Angeles, en Santiago de Cuba, del doctor José A. Ortiz. También pasó al doctor Velasco un escrito del inspector del Cementerio de Cristóbal Colón sobre la profundidad de las fosas, según las Ordenanzas Sanitarias; fué pasado a informe del Supervisor de Drogas y Alimentos un esmrit relacionado con la venta del producto anestésico titulado "Tutocaína" así como otro titulado "Narcosan"; se puso a informe del doctor Roberts la aclaración interesada por el señor Félix Callejas a un acuerdo de esta Junta sobre el modelo de bomba "Victoria", destinada a elevar agua y cuyo aparato funciona sin utilizar grasas; fueron pasados al vocal ingeniero señor Cosculluela un escrito del señor Joaquín Solloso sobre edificaciones en Avenida de Columbia y Primelles, en el Reparto Columbia; el proyecto de eliminación de mostos del central San Cristóbal, y los antecedentes e informes de Ingeniería sobre el acueducto de Agramonte.

Conoció la Junta y le impartió su aprobación a lo informado por la Dirección de Ingeniería Sanitaria Nacional favorable al expediente sobre ampliación de obras en la Policlínica Nacional, situada en Máximo Gómez 551.

Se aprobó el informe del doctor Duque favorable a lo interesado por el señor Secretario de Obras Públicas sobre instalación de aparato crematorio o incineradores de basuras en los hospitales, casas de salud, clínicas, etc., a cuyo efecto propone se agregue una modificación al artículo 129 de las Ordenanzas Sanitarias.

También aprobó la Junta el informe del doctor Matías Duque sugiriendo se interese el previo informe del Jefe Local de Sanidad de Guanabacoa, sobre el proyecto de pabellón para tuberculosos en terrenos de la casa de salud La Balear en la carretera de San Miguel del Padrón.

El informe del vocal ingeniero señor Cosculluela, favorable condicional al proyecto de eliminación de aguas residuales y mostos del central Mabay, en Bayamo, fué aprobado por la Junta.

Al tratarse del informe del doctor Velasco sobre las hojas de coca y las reglas establecidas para la venta de productos narcóticos, se acuerda dejar este asunto sobre la mesa para completar extremos que figuran en el informe.

Al darse cuenta a la Junta con el informe del Jefe del Negociado de ingeniería Sanitaria Local respecto a la grave situación creada con la clausura de la Zanja Real sin la previa construcción del alcantarillado correspondiente, el Presidente de la Junta, doctor Rensoli hace aclaraciones sobre el origen y tramitación de este asunto y lo analiza en sus distintos aspectos, información que es completada por el doctor López del Valle que hace una historia a la Junta sobre las distintas actuaciones del Departamento de Sanidad para obtener la clausura de la Zanja Real y la necesidad de establecer la división de las escretas del resto de las aguas albañales, estimando la Junta que este asunto está completado con todo sus antecedentes para el detenido estudio de una ponencia sobre el entubamiento de dicha zanja necesaria para algunas industrias.

EN CAMAGüEY VAN EN AUMENTO LOS CASOS PALUDICOS

Reparto de ropas y efectos a los damnificado en Regla.—Una intoxicada por equivocación

Camagüey, noviembre 26.—DIARIO DE LA MARINA, Habana.—La información publicada por el periódico local El Camagüeyano denunciando la existencia de paludismo en esta Ciudad, ha provocado unas declaraciones del doctor Plazaola, Jefe local de Sanidad interino, quien desmiente la afirmación del diario.

No obstante ello, existen en el Hospital General 46 casos de paludismo; en el sanatorio de la Colonia Española, 31 y en tratamiento por médicos particulares en el domicilio de los enfermos, numerosos casos.

Entre éstos el doctor Martínez de la Cruz asiste 71, todos dentro del perímetro mismo de la población.

Los vecinos se muestran alarmados y estiman necesario se adopten medidas sanitarias urgentes, para poner remedio al mal.

En el presente mes han ocurrido nueve detunciones por paludismo, según declaración del propio doctor Plazaola.

En la Ciudad exsiten criaderos de mosquitos en numerosos pantanos, creyendose por el público que ello contribuye a la propagación de la enfermedad. — Corresponsal.

POR EQUIVOCACION

MARIANAO, noviembre 26.—DIARIO DE LA MARINA.—Habana.—En el Centro de Socorro asistió el doctor López Castillo a Pastora Castañeda, de 50 años de edad, vecina de Martí 94, que padecía síntomas de intoxicación, calificando su estado de menos grave.

A la Policía manifestó Pastora que se encuentra enferma, y por equivocación ingirió un preparado que se le había mandado para fricciones contra el reuma.

—También el doctor López Castillo asistió al menor de ocho años de edad, Daniel Corton y Rodríguez, residente en la calle 8 entre las de 15 y 17. Reparto Almendares, de la fractura de la clavícula izquierda, que se produjo al caerse casualmente en el patio de su domicilio.—**Martínez**, corresponsal.

DEBUTO RICARDO CALVO EN CIENFUEGOS

CIENFUEGOS, noviembre 26.—DIARIO DE LA MARINA.—Habana.—Anoche debutó en el teatro Luisa, de esta localidad, el eminente actor español don Ricardo Calvo, el mejor recitador del habla castellana, con el drama en verso de Echegaray "El Gran Galeoto". Fué ovacionado delirantemente por el numeroso público que llenaba la sala del teatro por la brillante labor efectuada.—**Simón**, corresponsa.

SE PROCLAMA EN EL COTORRO LA CANDIDATURA DEL GENERAL MACHADO

COTORRO, noviembre 26.—DIARIO DE LA MARINA.—Habana.—Anoche, en la asamblea magna que se verificó en la finca "América", que pertenece al alcalde electo señor Néstor Lastres, se proclamó la reelección del Presidente de la República, general Gerardo Machado, con la asistencia a dicho acto de más de doscientos liberales.

Se encontraban entre éstos el doctor Raúl Navarrete, representante habanero; Ernesto Menció y Antonio Bosch, representantes electos.

Este acto terminó dentro del mayor entusiasmo. Se brindó por la prosperidad de la República cubana, por el general Machado, su ilustre Presidente y por el término de Santa María del Rosario, que tiene al coronel Lastres como alcalde municipal.—**Corresponsal**

REPARTO DE ROPAS Y EFECTOS A LOS DAMNIFICADOS DE REGLA

REGLA, noviembre 26.—DIARIO DE LA MARINA.—Habana.—Hoy a las cuatro de la tarde tuvo lugar en el local de la Junta de Educación, un reparto de ropas y efectos a las personas damnificadas por el ciclón que nos azotó el día 20 del pasado mes de octubre.

Más de cuatrocientos paquetes de ropa conteniendo cada uno varias piezas, fueron entregados a las personas necesitadas. El señor Guillén Ceballos, secretario de la Junta de Educación, fué el que organizó este hermoso acto de caridad que, sin ostentación alguna, llevó a cabo.—**A. Pérez Cofiño.**

VEINTIDOS NACIONES PARTICIPARAN DE UN CONGRESO DE CAMIONES

WASHINGTON, Noviembre 26. (AP).— Veintidós países de América Latina han aceptado invitaciones para participar en el llamado "Congreso de Caminos", que se reunirá en Chicago del 10 al 15 de Enero de 1927. La reunión corresponde a la convención vigésima cuarta de la Asociación Americana Constructora de Caminos.

Se extendieron invitaciones a todos los jefes de Estado de Hispano-América, rogándoles nombraran sus delegados ante la convención. Todos estos delegados participarán de una fiesta que se denominará "El Día Panamericano".

El creciente interés de América Latina por la construcción y ampliación de sus caminos públicos está haciéndose tan intensivo que los representantes técnicos del Congreso derivarán grandes ventajas de la discusión que se proyecta. "Durante esta ocasión, —dice Mr. Shirley, presidente de la Asociación Americana de Caminos,— los representantes de los Gobiernos hispano-americanos tendrán oportunidad de conocer mejor las eficiencias de los sistemas de construcción en Estados Unidos, aplicando esas eficiencias y sus observaciones en los países de origen, contribuyendo mucho a este aspecto del progreso continental.

"Brasil y México —sigue diciendo— marchan hoy a la cabeza de los países latinos en la construcción de caminos públicos, contando aproximadamente con ochenta mil kilómetros ejecutados. Pero de este kilometraje solo una parte reducida ha llegado, proporcionalmente, a un alto grado de perfección. Los planes que están en marcha, sin embargo, hacen prever, dada la enorme cantidad de dinero que se invierte, que no pasará mucho tiempo antes de que buena parte de esas principales vías estén completamente asfaltadas".

VIVA DEMOSTRACION DE AFECTO Y SIMPATIA FUE EL BANQUETE DADO ANOCHE AL DR. MARINO LOPEZ BLANCO

Banquetes, son muchos los de ahora: banquete como el ofrecido anoche al "tribuno del marianismo", al carísimo doctor Marino López Blanco, pocos o ninguno en que tan sincero y cálido ambiente de afecto los oree y tan justificado y grato sea el agasajo tributado.

Insólito también—y el haber terminado después de media noche nos veda otros rasgos y nos impone parquedad en la referencia—el número y quilates de los oradores que en sus brindis compendiaron y explanaron los motivados deseos del homenaje y la alegría de realizarlo de tal guisa.

Era Marino López Blanco el agasajado y para hombres de su talla justo es queden reservados honores que sólo deben honrar a los dilectos.

Y así fué.

LOS BRINDIS

Cuando el espléndido comedor del "Bristol" era como un templo del afecto y una cariciosa cordialidad, permitió gustar mejor el exquisito menú—servido como es allí norma envidiable—al burbujear el oro del champagne, callaron los labios para escuchar al doctor Lucilo de la Peña, que iba a ofrendar el homenaje; la cálida palabra de Lucilo—siempre noble y romántica, como dijo el doctor López Blanco, al resumir—sirvió la ofrenda en un borbotónico y arrobador discurso, saludando en el joven homenajeado a la nueva falange que tan valioso aporte puede mercedar a la vida ciudadana en Cuba.

Aplaudido de vez en vez, al terminar fué Lucilo de la Peña calurosamente aplaudido.

El senador Ricardo Dolz regaló al entusiasmado auditorio una afiligranada joya oratoria, saludando en Marino López Blanco al joven y al orador, miriando, al esculpir sus retratos, la juventud y la oratoria, escuchando reiterada ovación.

Un camarada del agasajado, su condiscípulo desde la infancia, el doctor Antonio González López dejó oir la voz de la admiración amistosa a los méritos aquilatados durante la pasada campaña electoral en la ejemplar labor tribunicia de Marino López Blanco al servicio del marianismo, lo que le valió largos aplausos.

El "clou" de esta memorable fiesta fué el brillante y excelente discurso del senador doctor José M. Cortina, por desdicha no recogido taquigráficamente para lección de muchos y regalo de todos.

Cuando Cortina dijo lo que sólo él puede decir de la elocuencia, su canto a la oratoria maravilló, objetivado en él lo que subjetivó su mente privilegiada, mediante su verbo prócer.

¿Cómo referir, en este premioso relato, lo que del porvenir de Cuba —en su canto a la juventud—avizoró su ideación, cóndor del pensamiento y señor de la fantasía, para augurar una nueva raza cubana, forjada en el crisol nacional con la heredada de España? Ni intentarlo.

Quiso, de intento reiterado, el doctor Cortina, hacer charla y burilló un soberbio discurso, especialmente cuando sus entusiasmos, siempre candentes, de patriota le llevó a proclamar la existencia de una Cuba nueva, culta, educada, consciente, que tiene empeñada su ideología en realizar la evolución por la libertad, como el glorioso mambí forjó la revolución para la independencia.

Peregrina magistralidad la del doctor Cortina cuando habla; anoche ¡qué magnífica brilló!

Así fué de aplaudido, tan justamente.

El doctor Carmelo Urquiaga sumó su felicitación al doctor López Blanco, próximo candidato a representante por los populares—explicando todo el valor y toda la eficiencia que su envidiable oratoria permitió lograr a la reciente campaña electoral en la Habana.

Acallados los últimos aplausos al simpático orador, Marino López Blanco, invalidado no poco por su natural emoción glosó los discursos con cálida expresión de gratitud y con encantadora modestia atribuyó a los generales anhelos el anhelo suyo y a los requerimientos de los buenos ciudadanos en esta municipalidad el fervor que puso en su labor tribunicia al servicio de la candidatura del doctor Miguel Mariano Gómez y del doctor Carmelo Urquiaga.

Y colmando el alarde—sin alardes—de modestia consagró aquel homenaje a los asistentes, escuchando los últimos aplausos de la fiesta.

Fiesta insólita, a tono con el valer y el valor del agasajado.

LOS ASISTENTES

He aquí la relación de los comensales: Dr. Miguel Mariano Gómez; Senador José Manuel Cortina; doctor Ricardo Dolz; Senador Celso Cuéllar del Río; Dr. Carmelo Urquiaga; Dr. Emeterio S. Santovenia; Dr. Rafael Santos Jimenez; Félix Ayón y Suárez; Ing. Gustavo G. Beauville; Dr. Gustavo Herrero; Dr. Zenón Zamora; Sr. Francisco Castro; Dr. Félix Granados; Dr. Juan Mencía; Dr. Ignacio Ramírez; Dr. Juan Marinello y Vidaurreta; Dr. Carlos Gárate Bru; doctor Isaac G. Hernández; Sr. José Manuel Castillo; Dr. Guillermo Tapia; José de la Fe; Pedro Jimenez; Dr. Lucilo de la Peña; Dr. Joaquín Ochotorena; Dr. Wifredo H. Brito; Dr. Enrique Llansó; Dr. Manuel Dorta Duque; Dr. Carlitos Marquez Sterling; Crescencio Ojeda; Alberto V. Bonachea; Francisco Pérez Girón; Dr. Alberto Blanco; Gregorio García Pichardo; Juan Varela Grande; oJsé Pérez Darriba; Francisco Allegue; Manuel Felipe Pérez; doctor René Acevedo; René Lufiu; doctor Agustín Cruz; Dr Agustín Cruz González; José Rivas; Aurelio Martinez Arizala; Victoriano Montes; José Montes; Antonio Alegria; Manuel Alegría; Dr. Domingo Macias; Dr. Mario Diaz Cruz; Rafael Peñalver; José Landó; José Hermosilla; Luis del Peso; Lino Grandi; Ramón Abadín; Dr. Gustavo A. Mejias; Dr. Eduardo Betancourt; Angel Uzategui; Eloy Cantero Chaviano; José Pernas; José Cora; José Fernández; José Fernández Diaz; Jesús Fernández; Juan Sánchez; Francisco Almina; Dr. Julio Hernández Miyares; Eduardo Cidre; Oscar Capó; Dr. Eduardo Betancourt; Dr. Gaspar Betancourt; Eugenio Florit; Dr. Emilio Fernández de Castro; Urídico Hernández; Manuel Pañeda; Adalberto V. Miranda; Dr. Joaquín Coello; Dr. Manuel Mantecón; Dr. Manuel Bahamonde; José Menéndez;n Servando Seara; Angel Naya Roel; Manuel Pozada; Manuel Sánchez; Dr. Juan Carlos Andreu; Dr. Virgilio Lasaga; Dr. Domingo Romeu y Jaime; José M. Gómez; Marcelino Vazquez; Antonio Sobrado; Pánfilo Cabanal; doctor Julio San Martín; Dr. Ernesto Aragón; Dr. José A. Clark; Pedro Rodríguez; José Praga Diaz; Gonzalo Herrera; Dr. Alfredo Castellanos; Dr. Pedro Cué; Dr. Luis T. Muñiz; Manuel Sánchez; Luis Androtdes; Alfredo Blanco; Joaquín Vallina; Manuel García; Genaro Acevedo; Félix Fernández Riano; Dr. Néstor P. Palmero; Dr. Miguel A. Canejo; Dr. Antonio Seijas; Dr. Gabriel Gastón; Constantino Carneado; Isidoro González; Jesús Peiró; Francisco Compañer; Manuel Rey; Ramón Tormos; M. Supervielle; Pastor Laguerueta; Dr. Angel Radillo Gancedo; Dr. Manuel de Cinca; Cesáreo Fernández; Rafaél García Calella; Manuel García Alonso; Dr. Manuel Pruna Latté; Dr. Francisco Beruff; Dr. M. Martínez Cañas; Dr. Abelardo P. Martínez; Dr. Regino Truffín; Doctor Laureano Fuentes; Pablo Sardiña; Sr. Daniel Cabarcos; Julio García Baeza; José A. Danwling; Manuel Alonso; Vicente Montes; R. Cifuentes; Ramón Correa; Pedro A. López; Mauricio Rodríguez; J. Molina; Vicente Barbarán; Antonio Muñagorri; Armando Reyes; Dr. Raul Fernández Mederos; Dr. Antonio Cueto; Dr. Jesús Oliva; Pedro Hourcade; Juan Presno; Constantino Prieto; Dr. Eulogio Coira; Ramón Bouza; José Manuel García; Dr. José Martínez Ortiz; Manuel Rodríguez; Benito Durán Castillo; Ing. J. R. Franca; Dr. Tomás Gutiérrez Alea; Rosendo G. Otero; Manuel Fernández; George Millington; José Grandaille; Ricardo Cabanas; Cipriano Ambrós; Antonio López; Juan Gutiérrez; Benito Aldecoa; Adolfo Ramos; José Revilla; Dr. Aurelio Fernández de Castro; Dr. Francisco Ichaso; Francisco Rey; Mauricio Baumsweiger; Elías José Entrialgo; Antonio Moreión y del Castillo; J. F. Alegret; doctor Juan Manuel Alfonso; Dr. Ernesto Romagosa; Juan A. Ferriol; doctor Mario Fernández Sánchez; Miguel Angel Falber; Guillermo Fernández; Nicolás Gutiérrez Broguer; Manuel de J. Lefran; Angel Mesa; Herminio Mesa; Eugenio Barbarruz; doctor Francisco Fernández Isla; doctor Guido Colli; José Vilela; Alberto Chavez; Juan A. Corrales; doctor Luis de Solo; Filiberto Pérez; Alfredo García; Manual Alejandría; Pedro Lloren; Claudio Jubán; Manuel Martín Morales; Bernando Acebal; Felipe Allende; Santiago Berey; José María Hurtado; Ricardo G. Daumy; José A. Corrales; Octavio Santos Jiménez; Manuel Bustillo; Ramón Puente Valdés; Paulino Zulueta; Rodolfo G. del Pino; Calixto Dominguez; Pompilio G. del Pino; Tomás Armstrong; Dr. Domingo Macías; F. Jardón; Dr. Antonio G. López J. García; José Pérez Cortiñas; Leopoldo del Calvo; Jesús María Bouza; Nicolás Duarte; Dr. Justo Campuzano; Alberto Chavez; José Vilela; Manuel de J. Lefrán; Dr. Guido Coli; Raimundo G. Cossío; Eugenio Barbarroux; Jaime Hernández; Herman Baumzweigger; Miguel Angel Campos; Carlos M. Vázquez; Alfredo Marill; César Salaya; Oscar Bonachea; Dr. Luis F. Azua; José Grandielle; Dr. Llanos; Francisco M Casado; Dr. Lorenzo Ponce de León; Dr. Roberto Pérez Díaz; doctor Pablo Alonso; Enrique Colaldo; Dr. Francisco Fernández Islas; Enrique Llansó; Isaac Hernández; Eduardo Cidre; Leopoldo Díaz de Villegas; Coronel Tomás Astromg; Dr. Enrique Mesa; Antonio López; Dr. Ernesto Romagosa; Dr. José Lorenzo Castellanos; Carlos Martín Morales, etc., salvo omisiones del todo involuntarias.

ADHESIONES

La falta de tiempo y espacio nos impide mencionar las adhesiones de distinguidas personalidades, como el ex-Presidente de la República, doctor Alfredo Zayas, que no pudieron concurrir, enviando expresiva y afectuosa adhesión.

A CONSECUENCIA DE UN GOLPE EN EL ESTOMAGO, QUE NO IBA DIRIGIDO A EL, FALLECIO EN EL HOSPITAL UN HOMBRE

Un individuo que transitaba el día 22 del actual por Luz y Compostela tropezó y sostuvo una reyerta con otros dos de la raza de color uno de los que tiró un madero que alcanzó al finado

Hace días en la esquina de Luz y Compostela, dos individuos de la raza negra, sostuvieron una riña con José Rey Alonso, natural de Esupaña, de 21 años de edad y vecino de Muralla 3.

En el curso de la tragedia, uno de los combatientes, se apoderó de un pedazo de madero, tratando con él de agredir a Rey, sin que lo llegara a lograr, porque otro individuo, nombrado José Alonso González, español, de 22 años y domiciliado en la calle de Jesús del Monte 147, intervino en la cuestión.

Pero es el caso que cuando Alonso intercedía, el moreno, que tenía el madero en la mano, lo arrojaba violentamente sobre Rey, siendo alcanzado Alonso.

Entonces los dos desconocidos emprendieron la fuga, mientras que Alonso era llevado a la casa de socorro del primer distrito, donde fué asistido de una gravísima contusión en la región abdominal.

El lesionado, acto seguido pasó al Hospital "Calixto García", donde fué sometido a una observación, haciéndosele días después la transfusión de la sangre.

Ayer por la madrugada, Alonso, dejó de existir a consecuencia de que el golpe recibido en el abdómen, lesionara el bazo, reventándoselo.

En vista de este hecho, el Experto 28, Manuel Puente, comisionado por el teniente Calvo, Jefe de la Sección de Expertos, practicó distintas diligencias para que lograra sabre quiénes son los desconocidos que sostuvieron la reyerta con Rey.

Anoche Rey fué presentado ante el oficial de guardia en dicha Sección, donde prestó declaración, toda vez que no lo había hecho ante ninguna autoridad, porque después del suceso, se retiró a su domicilio.

Dijo Rey, que transitando el día 21 del actual, a las cinco de la tarde por Luz y Compostela, hubo de tropezar con un sujeto de la raza negra, que era acompañado por otros quienes lo vejaron e injuriaron, maltratándole de obra. Uno de los agresores, que usaba una gorra negra se marchó, apoderándose de un madero, el cual fué ocupado por el Experto Puente, le quiso agredir, cuando de improviso intervino otro individuo, o sea José Alonso, en cuyos instantes le tiraron el madero, sin que le llegara a alcanzar a él, pero sí a Alonso, dándose los dos morenos a la fuga, siguiendo él su camino.

Por investigaciones llevadas a cabo por la policía, se ha podido comprobar que el que arrojó el madero a Rey y que alcanzó a Alonso, lo es uno conocido por Chichi, al que se busca activamente, así como a su compañero.

Con el acta levantada se le ha dado cuenta al Juez de Instrucción de la Sección Primera, quien instruye la causa por homicidio.

SE PROPAGA LA REVOLUCION BRASILEÑA

BUENOS AIRES, noviembre 26.—(UP).—El corresponsal del periódico "La Prensa" de Montevideo, anuncia la propagación de un movimiento revolucionario por tres provincias del Sur del Brasil, habiendo muerto centenares de hombres y registrándose much

QUEJAS DE SUSCRIPTORES
Departamento Central: Habana, M-8404. Agencial: Cerro y Jesús del Monte, I-1994; Marianao, Columbia, Almendares, Buen Retiro, Quemados y Pogolotti, F.O-7090.

DIARIO DE LA MARINA

ASSOCIATED PRESS
Esta Asociación es la única que posee el derecho de reproducir las noticias cablegráficas e información local que en este DIARIO se publiquen.

AÑO XCIV — LA HABANA, SABADO 27 DE NOVIEMBRE DE 1926 — PAGINA QUINCE

AL BORDE DE LA MUERTE EL REY DE RUMANIA, CAROL PREPARA UN GOLPE DE ESTADO

LOS DIPUTADOS MEJICANOS, EN PIE Y CON GRANDES APLAUSOS DAN UN VOTO DE CONFIANZA AL GOBIERNO DE CALLES

Después de que muchos diputados se habían manifestado contra la política del gobierno de Washington hacia Méjico respecto al petróleo y tierras y a lo de Nicaragua, fué dado el voto

DISCURSO SENSACIONAL CONTRA LA POLITICA DE KELLOGG

Un diputado agrario dijo que la política que sigue el gobierno norteamericano es difamante e hipócrita y que los banqueros de los Estados Unidos ya habían comenzado el boycot financiero

CIUDAD MEXICO, noviembre 26. (AP).—Puestas en pié y aplaudiendo con entusiasmo, los miembros de la Cámara de los Diputados dieron hoy un voto de confianza al Gobierno del Presidente Elías Calles por su actitud respecto a las leyes petroleras y de tierras. Esta demostración de apoyo se produjo después que muchos diputados habían censurado la política del Gobierno de Washington hacia México, no solo en relación con las leyes de tierras y del petróleo, sino también por la actitud de los Estados Unidos hacia la situación entre Nicaragua y México y su oposición a la supuesta intervención mexicana en la política de Nicaragua.

Varios de los oradores censuraron también a los Caballeros de Colón "por los esfuerzos que hacen para intervenir y obligar al Gobierno de los Estados Unidos para intervenir en la situación religiosa mexicana".

El público que llenaba las galerías y los diputados aprobaron con aplausos la declaración del diputado Alejandro Cerisota de que "algunos intereses de los Estados Unidos no quedarán satisfechos hasta que las barras y las estrellas ondeen sobre México. Pero —agregó— eso no ocurrirá jamás mientras quede un solo mexicano vivo para resistir la invasión".

LLEGO A VERACRUZ EL EMBAJADOR NORTEAMERICANO EN MEXICO

CIUDAD DE MEXICO, noviembre 26.—(AP).—Ha llegado a Veracruz, el señor Jaime Sheffield, embajador de los Estados Unidos, que acaba de pasar una larga temporada en su país. El señor Sheffield llegará mañana a esta capital. Se ha abstenido de hacer declaraciones sobre las relaciones mexicano-norteamericanas.

DISCURSO SENSACIONAL CONTRA LA POLITICA DEL SECRETARIO KELLOGG EN LA CAMARA MEXICANA

CIUDAD MEXICO, noviembre 26. (UP).—El diputado Soto y Gama, miembro preeminente del partido agrario, en un discurso que pronunció hoy en la Cámara mexicana, calificó de "difamante e hipócrita la política que sigue el Gobierno de los Estados Unidos hacia México".

Declaró que los banqueros norteamericanos ya habían comenzado un boicot financiero contra este país.

"Mr. Coolidge es un puritano que profesa sinceramente la religión cristiana", manifestó el indignado diputado al mismo tiempo que lanzaba el ataque más fuerte que se ha oído en la Cámara en relación con la amenaza norte-americana de romper sus relaciones con México. "Pero Mr. Coolidge sucumbirá finalmente, cayendo en los errores del secretario Kellogg".

Soto y Gama, que consagró su discurso al capitalismo norteamericano y su intrusión en los asuntos internacionales de otros países, declaró que el secretario Kellogg había cometido, desde que ocupa la cartera de Estado en Washington, una montaña de errores. "Si el Presidente no sucumbe a la política de Kellogg lo hará el capitalismo", dijo.

Después de afirmar que los recientes avisos de Washington respecto a la "intervención por otras naciones" en los asuntos de Nicaragua, constituyen un libelo contra México, el orador manifestó que la política norte-americana es hipócrita, pues desea actuar en México sin admitir el derecho de las leyes mexicanas. Agregó que México está dispuesto a cumplir sus obligaciones y a continuar siendo un buen vecino, pero que los Estados Unidos deben hacer lo mismo.

"Nosotros preguntaríamos a los Estados Unidos por qué permite a los Caballeros de Colón, con sus millones de dólares, que organicen partidas filibusteras contra un país soberano y amigo", dijo. Reconoció que la organización católica negó que estuviese levantando fondos para realizar propaganda contra las leyes religiosas dictadas por el Gobierno de México ni para otros propósitos.

LOS INTERESES BRITANICOS Y HOLANDESES Y ALGUNOS NORTEAMERICANOS ACEPTAN LAS LEYES PETROLERAS DE MEXICO

WASHINGTON, noviembre 26. — (AP).—Según mensajes de Gran Bretaña, todos los intereses petroleros británicos en México aceptan las disposiciones de las leyes nacionales sobre petróleo, leyes que han dado lugar a una amplia correspondencia diplomática entre México y los Estados Unidos.

Dicen esos mensajes que Harry Hadfield Hallat en nombre de la Compañía Mexicana de Petróleo, que comprende todos los intereses británicos de petróleo en México, ha presentado a la Secretaría de Industria, Comercio y Trabajo una instancia en solicitud de confirmación de la concesión de sus derechos petroleros, de conformidad con el artículo 14o del Reglamento sobre petróleo y de los artículos 14 y 15 de la ley sobre la materia.

El número de lotes, sobre los cuales versa la confirmación, se calcula en 401, que representan una superficie total de 200.000.000 de acres.

Informan asimismo dichos telegramas que "La Corona", una importante compañía holandesa, al igual que algunas norteamericanas y otras corporaciones han cumplido con los requisitos de las leyes petroleras de igual forma que las inglesas.

La Embajada Mexicana, al hacer estos anuncios, dice que "debe observarse que la oposición de algunas compañías petroleras norteamericanas a la ley y reglamentos anteriores ha sido el funcionamiento de la reciente correspondencia diplomática cruzada entre los Gobiernos de México y Washington".

En la Secretaría de Estado no se ha querido comentar la información de la Embajada, prefiriendo que hablen por sí mismas las recientes notas dadas a la publicidad por el Secretario Kellogg. Respecto a esta fase particular de las negociaciones diplomáticas, el Gobierno de los Estados Unidos en su nota de 31 de julio declaró que México reclamó el derecho de convertir las propiedades ilimitadas en temporales, mediante el simple procedimiento de exigir que los títulos actuales de propiedad se canjeen por concesiones de duración limitada.

"Los dueños de tierras que adquirieron sus propiedades antes del primero de mayo de 1917—dice la nota—quedan, por las cláusulas del artículo 14 de la ley sobre petróleo, sujetos a una penalidad de confiscación, que se les aplica durante el año de la no confirmación de sus títulos y a aceptar concesiones por no más de cincuenta años desde el inicio de los trabajos de explotación".

"En estas circunstancias, los ciudadanos de los Estados Unidos que han hecho inversiones en México sobre la base de dominio sin restricciones se ven ahora obligados a presentar instancias y llenar formalidades que son a modo de la renunciación de estos derechos, y a aceptar concesiones de manifiesta menor seguridad y valor. El empleo de la palabra "confirmación" no es más que una farsa, porque en la realidad no es otra cosa que el cambio de una cosa de más valor por otra de menos".

SE PRESENTARA EN LA CAMARA DE REPRESENTANTES DE WASHINGTON UNA MOCION PIDIENDO LA RUPTURA CON MEXICO

WASHINGTON, noviembre 26 (A. P.)—El representante demócrata por Nueva York se propone presentar una moción ante el Comité de Relaciones Exteriores de la Cámara proponiendo la ruptura de relaciones con México, por estimar que este país marcha hacia el comunismo, y como protección a la vida y hacienda de los ciudadanos de los Estados Unidos. Declara que debe mantenerse la ruptura hasta que México modifique la Constitución de 1917.

HOTEL ALAMAC
Broadway esq. a calle 71. Nueva York.
EL HOTEL PREDILECTO DE LOS CUBANOS Y DE LOS HISPANOS EN GENERAL
¿Por qué?
Porque...
Se atiende a todos a la española, y se les habla en español.
Es modernísimo, elegante, económico, a prueba de fuego, y está en el corazón de Nueva Yolk, cerca de todas partes.
Su "chic hispano" es insuperable e inconfundible.
La fama de sus salones y restaurants es única. ¿Quién no oyó hablar de su gran salón "Elizabeth", su "Salón Japonés", sus restaurants "Azul" y "Medioeval" y sobre todo, el "Congo Room", con su estupenda terraza sobre el piso 20, que domina Nueva York?
¿Y quién no se deleitó con la magnífica Orquesta del Alamac, intérprete de nuestros clásicos danzones?
Los precios del Alamac, al alcance de todos, son los siguientes:
TODOS CON BAÑO Y DUCHA
Cuarto sencillo para 1, $4.50. Para dos personas . . „ 6.00.
Cuarto doble, para 1 o 2, 8.00. Por mes 180.00.
Departamentos de sala, un cuarto, y baño y ducha, desde $225 al mes.
Hay también departamentos con 3 o 4 alcobas, además de la sala, y con 2 baños, a precios de verano.
Cocina moderna y criolla bajo la experta dirección de un excelente cocinero español.
Intérpretes y sirvientes de habla española.
Atención especial a la clientela hispana bajo la directa supervisión del señor
ANTONIO AGUERO
Gerente Hispano
MARRY LAZ OWNERSHIP MANAGEMENT

M.E.C.D. 2016

RECHAZADA LA DEMOLICION DE DIECINUEVE IGLESIAS CATOLICAS INGLESAS

LONDRES, noviembre 26. (B. W. S.) La Cámara de los Comunes ha rechazado un proyecto de ley presenado para la demolición de diecinueve iglesias católicas en esta ciudad, con un valor aproximado de siete millones y medio de pesos. Proponía dicha ley la erección, en cambio, de otros templos fuera del centro de la ciudad, donde han radicado grandes núcleos de población. La corporación municipal de Londres se había opuesto anteriormente a ese mismo proyecto y por 124 votos contra 77 los Comunes han rehusado enviarlo a la consideración del Rey. Estas diecinueve iglesias se edificaron hace muchos años, y aunque no son bellezas arquitectónicas de extraordinario mérito lo tienen en la tradición de los lugares donde se levantan.

MULTAN A OBREROS POR SOLICITAR MAS JORNAL EN ITALIA

Habían ido al paro para obtener mejores jornales y tendrán que pagar 125 liras de multa

EL MAYOR BUQUE-MOTOR

El gobierno de Italia construirá un gran faro en el monte Etna para guiar a los navegantes

GALLARATE, Italia, noviembre 26 —(AP)—La nueva ley italiana dirigida contra las "huelgas blancas" tuvo aquí hoy su primera aplicación al imponerse una multa a 81 obreros de una fábrica de tejidos por ir al paro con la intención de obtener mejores condiciones de trabajo de sus patronos. Cada obrero fué multado con 125 liras.

UN BUQUE ITALIANO DE 35,000 TONELADAS MOVIDO A MOTOR

GENOVA, noviembre 26.—(UP)—Edda Mussolini, hija del primer ministro italiano, bautizará el nuevo trasatlántico "Augustus", de 35,000 toneladas, el mayor buque movido a motor que se ha construído, que será botado al agua la semana próxima. Este trasatlántico se destinará a la línea Italia-Buenos Aires.

ITALIA CONSTRUIRA UN GRAN FARO EN EL MONTE ETNA PARA GUIAR A LOS AEROPLANOS

ROMA, noviembre 26.—(UP)—El Gobierno italiano proyecta la erección de un gran faro en el monte Etna que sirva de guía a la navegación aérea sobre el Mediterráneo.

El faro, que tendrá una potencia de mil millones de bujías, será más poderoso que el de cerca de Dijon, Francia, que guía a los aeroplanos que cruzan el canal de la Mancha en sus vuelos nocturnos entre París y Londres.

La corriente para el faro del Etna se generará por un dinamo movido por un molino de viento que aprovechará las fuertes constantes corrientes de aire que circulan a través del volcán.

MUSSOLINI DICE QUE CONTINUARA DURANTE VARIOS AÑOS LA EMIGRACION ITALIANA

ROMA, noviembre 26. (UP). — El señor Mussolini, en el prefacio al informe del Comisariado de Emigración, augura que necesariamente tiene que continuar en Italia durante varios años el éxodo de los nacionales.

"Nuestro exceso de natalidad no se agotará, porque no podemos intentar, ni lo haremos, modificar la naturaleza. Tenemos que explotar todos los recursos de nuestro suelo para mantener ese exceso, pero como ésta resulta tarea larga y difícil, continuará el fenómeno de la emigración.

"Creo que la emigración es un mal porque priva a nuestra raza de los elementos activos que van a enriquecer anémicas naciones extranjeras. Pero sería un mal menor de organizarse y financiarse debidamente la emigración".

LA RECONSTRUCCION DEL BANCO DE LONDRES

LONDRES, noviembre 26. —(AP). El histórico edificio del Banco de Inglaterra está derribándose totalmente para dar lugar a una nueva estructura, habiéndose puesto a buen recaudo la enorme cantidad de barras de oro y de plata que atesoraba el antiguo edificio de la plaza de Finsbury. Unicamente, las paredes que dan a la calle de "La vieja de la aguja enhebrada", permanecen intactas, siendo ahora más cuidadosamente guardadas por respeto a la tradición, que se remonta al año 1694.

También están tomándose precauciones especiales para impedir que se conozca el secreto de la futura distribución del edificio del banco. Los planos de la parte interior apenas los conocen veinte personas que intervienen en la construcción y que responden de los operarios que han contratado para las obras. Todas las entradas están resguardadas, y no se permite la salida ni el ingreso de persona alguna sin previa identificación. El misterio inglés a este respecto se lleva al extremo, siendo los detectives diurnos relevados al anochecer por patrullas montadas.

No todos los tesoros del banco parecen haberse removido, y así se explica el sistema de señales de alarma que se ha instalado y que permitiría la presencia de un respetable número de fuerza pública, en muy pocos instantes, en el caso de algún asalto por sorpresa.

NOSOTROS NOS BAÑAMOS CON
BOMBA "PRAT"

RUMANIA PARECE HALLARSE EN VISPERAS DE ACONTECIMIENTOS IMPORTANTES QUE AFECTARAN BASTANTE A SUS DESTINOS

A bordo del vapor "Berengaria", barco en el que viaja de regreso a su patria la Reina María, se recibió un despacho de New York dando cuenta de la gravedad del Rey, cuyo fallecimiento se temía

CAROL PREPARA UN GOLPE DE ESTADO PARA TOMAR EL TRONO

El partido del pueblo y cierto elemento del Ejército apoyan al ex-príncipe en sus pretensiones al trono, al que sin embargo, había renunciado antes que dejar a la mujer que decía amar

LONDRES, noviembre 26. (A. P.) El corresponsal en Bucarest de la "Westminster Gazette", periódico serio, siempre bien informado y nada sensacional, comunica que es tal la gravedad del Rey Fernando de Rumania que no se espera que viva hasta mañana. El despacho, fechado hoy, agrega que la congestión de la sangre en el intestino largo, provocada por el cáncer, le está produciendo un envenenamiento general de la sangre. En Bucarest se espera un golpe de Estado.

SE UNEN LOS REVOLUCIONARIOS BRASILEÑOS EN SANTA CATALINA

MONTEVIDEO, noviembre 26. — (AP).—El general Darocha, líder revolucionario brasileño, que se decía derrotado por los federales en Barracúo, Estado del Río Grande del Sur, ha logrado llegar con 800 hombres a Santa Catalina, donde se cree que se ha unido a la partida de 600 hombres que manda el teniente Castro. Las dos fuerzas combinadas, fuertes de 1,300 soldados, marchan de nuevo sobre Barracón.

En un combate con los federales en Bellavista hubo cientos de bajas por ambos lados.

LA REINA MARIA RECIBE UN RADIOGRAMA A BORDO DEL "BERENGARIA"

A BORDO DEL BERENGARIA, noviembre 26. (A. P.) La Reina María de Rumania, que se dirige a Europa desde los Estados Unidos, recibió anoche un mensaje personal de su esposo, el rey Fernando, diciéndole que se encuentra mejor.

Madame Lahovary, del séquito de la reina, dió a conocer esta noticia al recibirse en el buque un aerograma de Nueva York anunciando que el rey Fernando se hallaba al borde de la muerte.

"Leímos el radiograma de Nueva York—dijo Madame Lahovary—y no creemos que sea cierto, pues la Reina recibió anoche un radiograma del propio rey diciéndole que se encuentra mejor y que la desea un buen viaje".

Se anunció además que María se propone dirigirse a París antes de ir a Bucarest, haciendo el viaje en un tren especial que la esperará en Cherburgo.

RUMORASE QUE EL PRINCIPE CAROL PREPARA UN GOLPE DE ESTADO

PARIS, noviembre 26. (A. P.) Rumania se encuentra aparentemente al borde de acontecimientos políticos inminentes. Se anuncia que el rey Fernando está a punto de morir y a la Europa Occidental llegan gran número de mensajes, que no se han podido confirmar, dando cuenta que el ex-príncipe Carol puede regresar de un momento a otro a su patria desde Francia y apoderarse por medio de un golpe de Estado del trono rumano, cuyos derechos renunció en el mes de enero último.

Se anuncia que debido a hallarse la Reina María en viaje, los partidos políticos, que desesperan de la salvación del Rey Fernando se preparan para una nueva lucha y se agrega que es más que posible que Carol, apoyado por el partido de los aldeanos y ciertos elementos del ejército, donde cuenta popularidad, se vea obligado a regresar para ocupar el trono de su padre.

Por lo que respecta a los demás partidos políticos, se sabe que llegaron a un acuerdo en enero de este año y acordaron que lo mejor era sostener la renuncia de Carol a su regreso. Uno de estos partidos lo dirige el primer ministro Averescu y el otro el exprimer ministro Gratiano; ambos de igual fuerza en la opinión, y temerosos los dos de las consecuencias del regreso de Carol.

En enero, el parlamento aprobó una ley aceptando la decisión de Carol de ceder los derechos al trono antes que abandonar a la mujer que había elegido. Por esa misma ley se proclamó heredero del trono al príncipe Michael, de cinco años de edad, hijo de Carol y la Princesa Elena de Grecia. Se designó un consejo de regentes para que gobernara en caso de que la muerte del rey Fernando ocurriera antes de que el príncipe Michael llegase a la mayoría de edad, que lo integran el príncipe Nicolás, el jefe de la iglesia rumana y el presidente del Tribunal Supremo.

Desde Viena se dice que el Gobierno rumano ha enviado al general Angelescu a Cherburgo para recibir a la Reina María y pedirle que no se detenga en París, sino que continúe viaje a Bucarest. Otras noticias aseguran que la Reina María celebrará en la capital francesa una entrevista con Carol, con quien se reconcilió antes de partir para los Estados Unidos. En aquella ocasión la reina dijo que no había hablado una sola palabra de política con su hijo.

El profesor Jorga, uno de los jefes políticos rumanos, se ha manifestado opuesto, según "Le Temps", a las "decisiones tiránicas" adoptadas por el parlamento en enero, agregando que en Rumania estaban abiertos para todo el mundo los caminos legales, "hasta para un hijo del Rey". El profesor no ha dado a conocer la solución que se le ha ocurrido, pero claramente se desprende de sus palabras que no está de acuerdo con la política Gratiano-Averescu acerca de Carol.

Los observadores de París, en vista de las noticias contradictorias de Bucarest, Belgrado y otras capitales, no pueden determinar exactamente el estado de salud del rey Fernando. Hoy ha salido para Bucarest el cirujano y especialista en cáncer, profesor Lecene, llamado por el doctor Roggot, radiólogo francés, que llegó ayer a la capital rumana. Aunque se sabe que el rey sufre un cáncer, se desconoce su verdadero estado. Los centros oficiales de Bucarest han venido insistiendo en que no es grave y aprovechan todas las ocasiones para negar las noticias alarmantes que diseminan los países vecinos.

Rey Fernando de Rumania

EXISTEN TEMORES DE GRAVES SUCESOS EN RUMANIA

BERLIN, noviembre 26.—(SR).—Las noticias que llegan procedentes de Bucarest y Belgrado anuncian que el estado del Rey Fernando de Rumania es desesperado. Las comunicaciones telefónicas entre las dos ciudades han sido interrumpidas, pero se prevé que la muerte del monarca engendrará gravísimos sucesos, siendo notable la agitación existente por la labor que vienen desarrollando el partido militar, el partido agrícola y otros que obran bajo inspiraciones del príncipe Carol, el general Averesco, el ex premier Bratiano y demás jefes políticos rumanos.

El examen radiográfico y bacteriológico ha comprobado que el Rey Fernando padece un cáncer intestinal.

HABLASE DE QUE EL PUEBLO RUMANO SUSTITUIRA LA DINASTIA REINANTE

BELGRADO, noviembre 26.—(AP) —La reina María de Rumania, según noticias recibidas de Bucarest, ha perdido mucho de su popularidad por su viaje a los Estados Unidos y no se le permitirá a su regreso inmiscuirse en los asuntos del Gobierno. También aseguran esos informes que será muy dudoso que se la acepte en el consejo de la regencia en el caso de la muerte del Rey, porque se considera que la princesa Helena de Grecia, esposa del príncipe Carol exheredero de la Corona, tiene para ello prioridad de derechos, según la ley, por ser madre del actual heredero, el príncipe Miguel.

En ciertos círculos se cree que el pueblo rumano romperá este nudo gordiano expulsando a los Hohenzollern, y substituyendo esta dinastía por una besarabia-moldavense, o valaquia.

PARISINA
Espejo de las elegancias parisienses. La más chic, elegante y lujosa de todas las publicaciones.
El 4o número se acaba de recibir.
RESUMEN:
Editorial:. — "Herbario Romantico", por el Vizconde de Lascano Tegui. —"La casa de la Condesa de Ségur" (Celle Sorel) por Don Jaime.— "Vida Parisiense". — Amor que claudica", por C. D. Battember. —"Una apoteósis de la toilette", Las 50 mujeres más bellas y mejor ataviadas de París, por Mauricio de Walette.— "Los Presidentes que pasan" (Don Francisco de la Barra.) —"Un profesor de Danismo", por León Pacheco. —Las celebridas parisienses" (Una hora de intimidad con Mme. Huguette Duflos y Mlle. Jane Marnac, por Marcy Ducray.— "Las elegancias de Deauville' por Thérese Clemenceau— 'Caricaturas", Por Toño Salazar —"La vida entre bastidores", por E. Gómez Carrillo — "Nuestras bellas artistas".— "Junto al Cantábrico", por Francois G. de Cisneros. — 'La América Latina ante el periodismo francés". —Retratos y acuarelas de las más distinguidas damas y señorita de la sociedad cubana. De venta en las principales librerías. Almacenes de "El Encanto" y "Fin de Siglo". Pida que le suscriban o le sirvan la colección completa de esta preciosa publicación al TELEFONO: A-9886.
Representantes:
"PARISINA"
Amargura (Marta Abreu) 11
HABANA

CUESTION ENTRE MARINOS Y PERIODISTAS, AYER EN RIO JANEIRO

RIO JANEIRO, noviembre 26. (A. P.) Elementos del crucero portugués "Adamastor", que vino a participar de los festejos de la transmisión del mando presidencial, afectados por una información que publicó el diario "La Vanguardia", diciendo que la mayoría de la tripulación del buque había desertado, se personaron en la redacción de dicho diario, originándose un incidente, resultando heridos leves dos marinos lusitanos. Cambiáronse sendos estacazos y silletazos entre marinos y periodistas, pero la sangre no llegó al río, afortunadamente. Para calmar los ánimos intervino la Embajada de Portugal.

MUERE BROWNING, INVENTOR DE LA CELEBRE PISTOLA

No sólo la pistola, sino también ametralladoras, rifles y otras armas automáticas, inventadas por él

EMPEZO DE NIÑO A INVENTAR

Sus armas fueron factor importante en la victoria obtenida por los aliados durante la gran guerra

BRUSELAS, noviembre 26. (AP). Juan M. Browning, notable inventor de armas de fuego, ha fallecido en Herstals, cerca de Liela, a donde había ido con una misión para la fábrica nacional de armas de Bélgica. No se conocen los detalles de su muerte.

Al contrario de muchos grandes inventores que se vieron privados del fruto de sus creaciones, Juan M. Browning, inventor de la famosa ametralladora que lleva su nombre, se ha coronado por el éxito desde el principio hasta el fin. Su ametralladora, su pistola automática calibre 45 adoptada por el ejército de los Estados Unidos, su rifle de repetición y todos sus demás inventos, jugaron un gran papel en la victoria conseguida sobre Alemania por los ejércitos aliados.

No carecieron jamás de mercado los inventos de Browning. Desde la época, en que, teniendo trece años de edad, fabricó su primera arma de fuego, hasta que la guerra mundial lo hiciera universalmente famoso, Browning no cesó de recibir grandes ofertas por sus ideas e inventos, tan pronto casi como habían recibido el último toque en el taller.

Hijo de un fabricante de rifles, Brwning consagró gran parte del tiempo de su niñez a confeccionar juguetes vulgares con pedazos de metal de desperdicio, recogidos en derredor de la fábrica de su padre en Ogden, Estado de Utah. Con esos pedazos construyó su primer escopeta, arma que resultó eficaz para la caza de conejos. Diez años después había inventado y fabricado 600 rifles, que más tarde se conocieron con el nombre de modelo Winchester de un solo disparo. Desde entonces la compañía Winchester le compró todos los modelos que deseaba venderle.

Volviendo su atención a las pistolas automáticas, inventó en 1896 el modelo usado por los ejércitos de los Estados Unidos en las guerras hispano-americana y europeo. Compró los derechos de fabricación de esa arma la Colt Arms Manufacturing Company.

Durante más de un siglo, antes de Browning, habían venido los inventores haciendo experimentos con escopetas de repetición de fuego rápido. El más notable superviviente de estos inventos, cuando Browning paró mientes en estas armas, allá por 1890, fué la escopeta Gatling, inventada por Ricardo Jordán Gatling, antes de la guerra civil norteamericana y usada en la guerra hispano-americana.

La primera ametralladora inventada por Browning adquirió fama precisamente durante este conflicto, por su efectividad en los combates naval y terrestre en Santiago de Cuba. Se la llamó "La pacificadora".

Terminada la guerra hispano-americana, Browning consagró sus esfuerzos al perfeccionamiento de pistolas, rifles y escopetas. Al comenzar la guerra europea, puso de nuevo su atención en las ametralladoras, comprendiendo que estas armas serían de capital importancia en el vasto conflicto. La ametralladora de tiro rápido Browning, capaz de hacer 600 disparos por minuto, fué el resultado de esos experimentos. Más tarde inventó el rifle-ametralladora, y recientemente el mecanismo para aeroplanos mediante el cual tres ametralladoras, manejadas por una sola persona, pueden hacer 3.600 disparos por minuto. Usan estos mecanismos los ejércitos de los Estados Unidos, Inglaterra, Francia, Bélgica, Italia y Rusia.

Browning había nacido en 1854. Residió gran parte de su vida en Hartford, Estado de Conneticutt, donde radican las grandes fábricas que producen muchos de sus inventos.

APERTURA DEL PARLAMENTO GRIEGO

ATENAS, noviembre 26. (S. R.) Hoy quedó inaugurado solemnemente el Parlamento Griego. Después de las oraciones de rúbrica el premier Kondylis leyó el mensaje del Presidente Almirante Condouritis y declaró en suspenso la Cámara hasta el día seis del próximo diciembre.

9,600 KILOMETROS A CABALLO

PANAMA, noviembre 26.—(UP)—A. F. Tschiffely, maestro de escuela inglés, llegó hoy procedente de la Argentina a Colón, tras haber recorrido 9600 kilómetros a caballo. Utilizó dos caballos criollos argentinos. Salió de Buenos Aires el 23 de abril del año pasado, y espera llegar a Nueva York.

EL HIDROPLANO PN-10-2 LLEGO A COLON, PANAMA

En dos etapas, en vez de una como se pensaba, pudo llegar a su destino uno de los hidroplanos gigantes

SALIO DE ISLA DE PINOS

Un buque de guerra recogerá los 2 hidroplanos, el que está en Colón y el que quedó en Guantánamo

WASHINGTON, noviembre 26. (A. P.) El PN-10 número 2, hidroplano gigante de la armada norteamericana, pilotado por el teniente comandante H. T. Bartlett, llegó a Colón, Panamá, a las 6:28 de la tarde de hoy completando un vuelo de 875 millas desde Cabo Francis, Isla de Pinos.

El comandante Bartlett itnformó al Departamento de Marina de los Estados Unidos que "todo había funcionado bien desde Norfolk a Panamá, excepto que el consumo del aceite lubrificante resultó excesivo, y que el radio sólo trabajó en ocasiones".

Esta ha sido la primera noticia oficial llegada directamente acerca del funcionamiento de los hidroplanos tipo PN-10, desde que salieron de Norfolk el martes por la tarde para realizar un vuelo sin escalas a Colón, con el fin de establecer un nuevo record de distancia y demostrar la adaptabilidad de estos aparatos al servicio de exploración. Ambas máquinas fracasaron en su intento, descendiendo la PN-10 número 2 después de agotar todo su combustible y la PN-10 número 1 al romperse una de las conexiones del motor de proa.

El PN-10 número 2 partió a las 6.55 de esta mañana desde San Francisco, extremo occidental de la Isla de Pinos, donde descendió el miércoles, para completar vuelo hasta la estación naval aérea de Coco Solo en Panamá, invirtiendo en esta segunda etapa 10 horas y 33 minutos, a una velocidad media de 73.6 nudos por hora.

El público encuentra algún alivio al fracaso viendo que los aviadores han demostrado coraje insistiendo en continuar el vuelo a pesar de los accidentes que sufrieron.

El Almirante E. W. Eberle, jefe del Bureau Naval de Operaciones, envió un mensaje inalámbrico al comandante Bartlett ordenándole que permanezca en Colón, Panamá, hasta que su hidroplano sea recogido por el buque de guerra norteamericano "Vega", al que se ha dado la orden de ir a Guantánamo para recoger al PN-10 número 1, hidroplano gemelo al tripulado por Bartlett.

El PN-10 1 y el PN-10 número 2 serán colocados sobre la cubierta del "Vega" y llevados a San Diego de California. El "Vega" saldrá de Hampton Roads para Guantánamo el 29 del actual y llegará al puerto cubano el 3 de diciembre. Lleva un nuevo motor y material de reparación para el PN-10 número 1, pero no se intentará repararlo hasta que se halle en San Diego. Por lo tanto, se ha desistido de que este hidroplano gigante complete el vuelo que intentaba.

El comandante Bartlett anunció a su llegada a Panamá que el vuelo había demostrado la posibilidad de viajes aéreos rápidos entre los Estados Unidos y la zona del Canal de Panamá en todas las circunstancias.

La tripulación del PN-10 número 2 se compone del comandante Bartlett, de los tenientes H. C. Rodd y C. H. Schildhauer y del maquinista Charles J. Sutter.

RECORDS ESTABLECIDOS EN VUELOS QUE NO SE COMPLETAN

NUEVA YORK, noviembre 26. (A. P.) El teniente Byron J. Connell, comandante del PN-10 número 1, al volar los primeros 2318 kilómetros antes de tener que descender sobre el Mar Caribe por la rotura de un tubo de alimentación, estableció un segundo record de vuelo a larga distancia sin escalas para los hidroplanos de la marina de guerra de los Estados Unidos. El difunto comandante Rodgers hizo un vuelo sin escalas de 2946 kilómetros en el vuelo California-Hawai, que intentó y que tampoco llegó a cumplir, y el capitán Alberto C. Reid recorrió 2208 kms. en el NC-4 durante su vuelo trasatlántico de 1919.

GUERRA CARBONERA ANGLO-ALEMANA

LONDRES, noviembre 26.—(AP). La "Westminster Gazette" augura una guerra carbonera anglo-alemana, como derivación del propósito de los alemanes de conservar los mercados que arrebtara a Inglaterra durante la huelga hullera que por tantos meses ha venido sufriendo esta nación.

El corresponsal de ese periódico en Essen dice que el sindicato carbonero del Rhur, que se aprovechó de las necesidades carboneras de Inglaterra para obtener contratos largos, está buscando ahora un convenio con los patronos ingleses de esa industria para mantener los precios, unificar las horas de labor y limitar la producción, lo que, según se asegura, permitiría a los alemanes conservar parte de los mercados arrebatados a la Gran Bretaña. Dicho periódico anuncia que los patronos ingleses se oponen a tales planes y que lucharán por reconquistar sus mercados.

SE HA VENDIDO LA WHITE STAR LINE A LA MALA REAL INGLESA

NUEVA YORK, noviembre 26. — (UP).—La White Star Line, una de las compañías navieras norte-americanas más importantes, se ha vendido a la Mala Real Inglesa, según Dow Jones, agencia de noticias financieras.

Los directores de la Internacional Mercantile Marine, que controla la White Star Line, aprobaron en una reunión celebrada hoy las condiciones de la venta negociada por el Presidente P. A. S. Franklin, que se halla actualmente en Europa, según Dow Jones.

Toda la flota de la White Star, con medio millón de toneladas se ha vendido por treinta y cinco millones de pesos, según anuncia la agencia.

John H. Thomas, vicepresidente de la International Mercantile Marine, rehusó hacer declaraciones sobre la noticia, pero dijo que lo tratado hoy por los directores de la compañía se sabría dentro de uno o dos días.

Entre los buques de la White Star Line se encuentran el Majestic, Homeric, Olympia, Adriatic, Arabic, Celtic y Megantic.

En Londres, los funcionarios de la Mala Real Inglesa dijeron esta noche que no tenían conocimiento de la anunciada venta.

La información procedente de los Estados Unidos referente a esa llegó muy tarde a dicha capital, por cuyo motivo no fué posible conocer la opinión de los círculos navieros.

CON EL FRIO VIENE EL GRAN REINADO DE LAS PIELES

La industria de las pieles en N. York ocupa el séptimo lugar entre las 70 más importantes

EJEMPLARES MUY RAROS

El conocimiento de las pieles de mérito constituye un arte difícil que no todos poseen

NUEVA YORK, noviembre 26. — (AP).—Aunque las pieles se llevan en Nueva York prácticamente todo el año, y aunque las travesuras del termómetro son aquí tan frecuentes que suele haber horas frescas aun en los días estivales, los primeros fríos, que se aproximan y adentran en estos meses de otoño, prestan siempre excepcional importancia al comercio y a la exhibición de pieles que dan a la silueta femenina tan característica y a veces tan aristocrática apariencia.

Poco a poco las pieles van extendiendo su reinado de brillantez y suntuosidad. Se inicia con la llamada "boa", sigue con los postizos aditamentos con que se confeccionan los abrigos ligeros y los trajes de tarde, y termina, ya entrada la estación, con las "chaquetas de sport" y con los grandes "tapados".

Es tanta la riqueza, la variedad, y el movimiento del comercio de pieles en Nueva York que esta industria ocupa el séptimo lugar entre otras setenta de sus más importantes actividades. Y es probable que ninguna otra ocasione más trabajo a los detectives y a las compañías de seguros, habiendo aquí abrigos que ponen en zozobra no sólo a las damas que los llevan, sino a los individuos especiales encargados de vigilar la fortuna que ciertas de estas prendas significan.

La industria peletera en Nueva York constituye un interesante aspecto de una suerte de comercio que se distribuye en barrios enteros y que se monopoliza por grandes empresas capitalistas, las cuales no sólo dan facilidades para el pago, sino que se encargan de almacenar y cuidar estas prendas durante la estación en que su uso no está generalizado en todas las gentes.

El comercio es tan vasto, y pudiera decirse tan influyente, que pese a la gran protección que se dispensa aquí a los animales, apenas se concibe que no se haya legislado contra la persecución, en general, de los ejemplares que las producen, contrastando el hecho con la prohibición de atentar contra algunas especies de aves, cuyo exterminio, —como en el caso de las garzas que producen los "aigrettes"— constituye delito, y cuya explotación industrial se considera como contrabando penado con fuertes multas.

Pero aun hay más. Los Estados Unidos parecen orgullosos de ser los únicos productores de determinadas clases de piel animal, como el caso del ejemplar llamado "Foca-Victoria". Esta foca, muy escasa y de altísimo precio, medra en las regiones de Alaska y a efecto de defender su autenticidad se ha hecho requisito indispensable que sus confecciorse sean registradas formalmente tanto al ingreso como a la salida de los puertos norteamericanos.

De otra parte, el comercio es tan hermoso y pintoresco que su restricción provocaría, de parte del elemento femenino, y sin duda también de parte de los millones de individuos que viven de esta industria, una protesta solo comparable a la que produjo la llamada "ley seca" que ha dado carta de ciudadanía al contrabando del artículo y a su falsificación.

La historia de la peletería, por otra parte, es tan vieja como el mundo. La Sagrada Escritura dice que "Dios ordenó a Adán y a su mujer que cubrieran sus desnudeces con pieles. Se ha dicho también que las cortinas del Tabernáculo eran de piel. Las pieles fueron los primeros vestidos de los humanos, quizás se hicieron con ellas las primeras viviendas, y hasta ahora sirven de vasijas a los indios. Centurias de siglos atrás se hablaba de la expedición de la reina Semíramis, que llegó de la India con ocho mil epidermis de tigre.

La captura de las pieles ha sido y sigue siendo una

DIARIO DE LA MARINA

FUNDADO EN 1832

DIRIGIDO HASTA 1919 POR DON NICOLAS RIVERO Y MURIZ.
DIRECTOR: JOSE IGNACIO RIVERO Y ALONSO.

Editado por la Compañía DIARIO DE LA MARINA (S. A.) cuyo programa consiste "en la defensa de los intereses generales y permanentes de la Nación cubana, de los especiales de la colonia española establecida en la misma y de la unión y armonía entre los diversos elementos que conviven en el país."—Art. 1o. de los Estatutos.

Presidente: Conde del Rivero. Secretario: Manuel Abril y Ochoa. Tesorero: Joaquín Pina

ADMINISTRADOR: JOSE SOBRINO Y GONZALEZ

OFICINAS: Habana..... DIARIO DE LA MARINA. Nueva York..... Broadway at 71st. St.. Madrid..... Avenida de Pi y Margall 11 París..... 61 Boulevard Haussmann.

PRECIOS DE SUSCRIPCION

HABANA		PROVINCIAS		EXTRANJERO	
1 mes	$ 1.60	1 mes	$ 1.70	3 meses	$ 6.00
3 id.	„ 4.80	3 id.	„ 5.00	6 id.	„ 11.00
6 id.	„ 9.00	6 id.	„ 9.50	1 año	„ 21.00
1 año	„ 18.00	1 año	„ 19.00		

TELEFONOS:

Quejas de Suscriptores	M-8404	Deportes	M-4339
Anuncios Económicos	A-3856	Secretaría de la Empresa	M-7714
Anuncios Administración	A-5334	Secretaría de la Dirección	M-9795
Redacción	A-0301	Fotógrafo	M-6844
Reporters	M-1934	Imprenta	M-9665

PASEO DE MARTI 103 — APARTADO 1010 — CABLE: DIARIO, HABANA

MIEMBRO DECANO EN CUBA DE "THE ASSOCIATED PRESS"

EDITORIALES

MEXICO Y LOS ESTADOS UNIDOS

Coincidiendo con el regreso del Embajador Sheffield a México, un periódico tenido en concepto de órgano oficioso de la Casa Blanca, —el "Washington Post" — arremete furioso contra el gobierno del Presidente Calles. "No más notas", es la síntesis de la triple andanada que en una información, un editorial y una caricatura agresiva lanza el "Post", sobre el gobierno mexicano. En cierto sentido, pudiese ser llegada la hora de que la Cancillería de Washington pusiera definitivo colofón al sistema de las notas conminatorias que a guisa de dómine iracundo suele prodigar a más de un gobierno de este hemisferio. No parece ser esa, sin embargo, la finalidad perseguida por el colega washingtoniano La actitud del "Post", semejante a la del bravucón profesional que hosca la mirada levanta en alto el brazo arremangado y enseña los puños, es amenazadora. En realidad, a juzgar por esas anticipaciones de un órgano oficioso, pudiera creerse que el Embajador Sheffield en vez del propósito de reanudar sus tareas dentro de la cordialidad que imponen las normas protocolares lleva la misión de presentar un ultimatum.

No son nuevos, desde luego, estos incidentes en el proceso de las relaciones entre las dos repúblicas vecinas. Ni siquiera entrañan novedad las acusaciones de confiscaciones que se hacen a las leyes mexicanas sobre yacimientos mineros y propiedad raíz, ni el dictado de comunista con que se estigmatiza al gobierno del Presidente Calles. Hay, en cambio, en todo esto una enseñanza vieja, y como tal frecuentemente olvidada, que surge al palenque de la actualidad: los inconvenientes de la penetración pacífica que realiza el capitalismo norteamericano en la América hispana.

La ley agraria y la ley petrolera mexicanas son, por su espíritu y sus tendencias, esencialmente nacionalistas. Con la supresión de los latifundios, como con la nacionalización de los yacimientos petrolíferos no se persigue el propósito de abolir la propiedad privada, sino el de multiplicar la pequeña propiedad, que es base firme de fuertes comunidades democráticas, y el de reservar para la nación el dominio de sus recursos naturales. Han surgido, fatal e inevitablemente, complicaciones y dificultades en la expropiación de latifundios. Todo cambio, aún los menos radicales, suele adolecer de achaques semejantes. No han llegado, sin embargo, esas complicaciones y dificultades con otros ciudadanos extranjeros afectados en sus intereses al grado a que llegan con los ciudadanos de la gran república, sencillamente por la cuantía de los capitales norteamericanos invertidos en México supera con creces al monto reunido de todos los demás capitales extranjeros invertidos en el país.

A mil doscientos ochenta millones de pesos hace ascender el Departamento del Comercio de Washington el monto del capital norteamericano invertido en México. A simple vista, pudiese parecer una bendición del cielo para los mexicanos esa deficiencia de capitales de su país. Ahondando un poco más, se descubre que el beneficio popular y aún nacional de esas especulaciones es muy relativo No se trata, por regla general, de actividades productoras que eleven el nivel de vida del pueblo o que aumenten el acervo de la prosperidad nacional, sino de industrias de extracción, que toman en México la materia prima o el producto agrícola o explotan el servicio público, para llevar al extranjero el artículo extraído o producido a bajo costo y los rendimientos más saneados de remuneradoras empresas.

La génesis de la mayoría, por no decir la totalidad, de esas empresas, tiene su raigambre en concesiones pródigamente otorgadas por anteriores gobiernos La Constitución de 1917 y las leyes complementarias que anularon el sistema de las concesiones, no han tenido la virtualidad de retrotraer las cosas a su primitivo estado. La Constitución y sus leyes complementarias —ha dicho la Suprema Corte de Justicia mexicana, sentando jurisprudencia al respecto— no tienen carácter retroactivo. Claramente se deduce que no hay confiscación posible con la privanza de tal criterio jurídico. Los norteamericanos, empero, sí es que el "Washington Post", interpreta el común sentir de sus conciudadanos, no se estiman suficientemente protegidos.

La estirpe de aquellos mercaderes conquistadores que entraban vendiendo para salir mandando parece revivir en nuestros días. Para los pueblos que aguardan bienandanzas de la munnificencia de los capitalistas extraños ganosos de inversiones, es una saludable advertencia. Para el expansionismo económico y financiero de la gran república pudiese ser un tronizo, si es que la Cancillería de Washington en sus relaciones con los gobiernos de nuestra América no logra reemplazar el sistema amenazador del ademán de puño cerrado por el más diplomático y conveniente del mutuo respeto.

TRIGO EN VEZ DE ALGODON

Los agricultores de La Laguna, región del estado de Coahuila que es el principal centro algodonero de México, se han puesto de acuerdo para sembrar este año grandes cantidades de trigo, en vez de la fibra blanca que se halla sometida a un tan variado género de contingencias y de posibilidades de pérdidas. Los susodichos agricultores, agrega el despacho de donde tomamos la precedente noticia, sembrarán no menos de cuarenta mil hectáreas de trigo en los campos que fueron hasta hoy algodoneros, en la seguridad de que aunque obtengan con este cultivo menores rendimientos, tendrán también menos probabilidades de pérdidas.

La producción mundial de algodón atraviesa actualmente por vicisitudes similares a las que aquejan a la producción de azúcar. Artículo de primera necesidad para la economía humana, su producción se ha extendido, sin embargo, en tal medida, que la oferta supera a la demanda. Durante mucho tiempo los Estados Unidos monopolizaron el abasto de algodón a las manufacturas europeas. Fué aquella la época en que la esclavitud porporcionaba abundantes brazos baratos de los plantadores del Sur. La guerra de secesión norteamericana propició el desarrollo del cultivo algodonero en otros países. En nuestros días, las grandes naciones manufactureras, como Inglaterra, Francia y Bélgica, se abastecen principalmente de algodón con el producto de sus dominios coloniales. Otras naciones, como España, tratan de fomentar el cultivo algodonero en su propio territorio. Como ocurre con el azúcar, se ha desatado una fiebre algodonera, merced a la cual todo el mundo parece aspirar a bastarse a sí propio.

Consecuencia directa de esta fiebre algodonera es la baja del precio de la blanca fibra. En México, como en el Brasil y el Perú, que son los tres países de nuestra América que más algodón producen, esta rama de actividad agrícola está en crisis, no bastando a su atenuación en el primero de los precitados países la circunstancia de que su industria textil hace un regular consumo de algodón como materia prima. Por lo que respecta a los Estados Unidos, que marchan a la cabeza de la producción mundial, su exuberancia algodonera llega a tal grado, que para este año se propone o restringir la cosecha o sustraer del mercado cuatro millones de balas.

La prudente conducta de los agricultores laguneros que este año sembrarán trigo en vez de algodón, se acopla al racional y sabio postulado científico de la rotación de los cultivos. Es esta, como otras muchas, una novedad científica bastante vieja en los dominios de las especulaciones empíricas. Pedro, el locuaz cabrero que refirió a don Quijote los antecedentes de la muerte del estudiante Grisóstomo, apuntó el detalle de que el desventurado galán fué tan experto en la predicción del tiempo, que su padre y sus amigos se hicieron ricos siguiendo sus consejos cuando les decía: "Sembrad este año cebada, no trigo; en éste podéis sembrar garbanzos y no cebada; el que viene será de guilla de aceite; los tres siguientes no se cogerá nada"; demostración evidente de que en los tiempos cervantinos ya se conocía y apreciaba la eficacia de la rotación de los cultivos.

Con un criterio simplista, pudiera colegirse que en el buen acuerdo de los algodoneros de La Laguna teníamos la clave para la resolución del nuestras dificultades económicas. Proviniendo, como provienen estas, de nuestra excesiva producción azucarera, con sembrar, por ejemplo, arroz, maíz o frijoles en lugar de caña, la crisis del azúcar sería cuestión resuelta. No ocurre así, por desgracia, en el terreno de las realidades prácticas. La rotación de cultivos, excelente, recomendable y eficaz en el dominio de las actividades individuales y aun en comunidades no muy extensas, no es prácticamente aplicable a la economía general de un país que cimenta su comercio exterior, y con él todas las manifestaciones de su vida colectiva, en una o dos ramas de producción.

Hay, sin embargo, en esta conducta previsora de quienes a trueque de menos probalidades de pérdidas se contentan con menores rendimientos, un ejemplo que en nuestro país debiera difundirse. La caña y el tabaco constituyen entre nosotros obsesiones desquiciadoras de nuestra economía rural. Cierto es que son los productos de más fácil y segura venta; pero también es cierto que son muchos los países a competir con el nuestro en la producción de azúcar y tabaco, y que nuestro descuido o abandono de otras actividades productoras nos hace cada vez más dependientes del extranjero para nuestra provisión alimenticia, en tanto que de día en día aumentan las dificultades que para abrirse paso en los mercados del mundo encuentran nuestros dos principales artículos exportables.

El problema de una mejor orientación en la economía rural, tropieza entre nosotros con obstáculos de orden técnico y económico. Nuestra Secretaría de Agricultura, que es la llamada a actuar como centro técnico propulsor de las industrias rurales, es aun algo así como una crisálida burocrática en la primera fase de su desarrollo. El crédito agrícola, salvo para la refacción de actividades azucareras y tabacaleras, no existe. En nuestra Habana, que con su medio millón de habitantes es un excelente mercado consumidor, los llamados frutos menores son objeto de abusivos monopolios. Nuestro problema es algo mas complicado que el de los algodoneros de La Laguna. A ellos les ha bastado para evitar desastrosas contingencias el buen acuerdo de sembrar trigo en vez de algodón. Nosotros, para rehacer nuestra economía sin la constante pesadilla de las alzas y bajas del azúcar y sus fatales consecuencias, hemos de comenzar por el principio, creando y fomentando lo que hasta ahora no hemos tenido: una política agraria, con su correspondiente órgano para encauzar y hacer providamente fecunda la acción del Estado en el más importante sector de nuestra vida colectiva.

EN EL BAR - - - - - - Por ABELA

—Y a tu mujer ¿cómo le explicarás esta borrachera...?

—Pues le diré: "Chica, me comí unos ostiones que, como sabes, tienen fósforos y tropezé con un amigo que es un poco inflamable y ya ves... nos alumbramos..."

EL COSTO CRECIENTE DE GOBERNAR EN LOS ESTADOS UNIDOS

(Por TIBURCIO CASTAÑEDA)

Ya está el Secretario de Hacienda del Presidente Coolidge dando los últimos toques al Presupuesto de los Estados Unidos que enviará el Presidente Coolidge al Congreso de la Unión Americana en los primeros días de Diciembre.

No se podrá decir que no ha presidido un espíritu de economía a la labor de los Secretarios de Hacienda, después que hubo terminado la Gran Guerra, que obligaba a enormes desembolsos no previstos, a medida que se hacían titánicos esfuerzos para vencer en esa gigantesca contienda en que era preciso gastar sin contar, para alcanzar el triunfo.

Con la subida de Mr. Harding a la Presidencia y la institución del cargo de Director del Presupuesto, cuyo cargo subsiste bajo la Presidencia de Mister Coolidge, puede decirse que comenzó una intensa restricción de los gastos, tanto en la disminución de funcionarios de la administración, como en la compra de materiales para los diversos Departamentos.

Tuvieron muy buen acierto los Estados Unidos al implantar años atrás el sistema tributario del "income tax", o sea el pago según la renta o ingresos de cada cual, que además de ser estrictamente justo es de más fácil cobro porque no se diversifican los cobradores del impuesto.

Y ese "income tax" sigue rigiendo en Inglaterra y los Estados Unidos y sólo en parte en Francia, a más de hacerse tentativas ahora para implantarlo en España, por Primo de Rivera.

A pesar de las restricciones en los gastos, en los Estados Unidos, comenzó su aumento en los Presupuestos en 1925.

En 1919, en cuyo año se alcanzó el mayor egreso del Estado, se gastaron $18,952,141,180, y cinco años más tarde, en 1924, se habían reducido los gastos a $3,506,677,715.

Pero en 1925 se gastaron 22 millones 956,731 pesos más que en 1924.

En el actual año fiscal de 1926, hubo un aumento considerable, de 273 millones de pesos, en los gastos; y hoy el Presupuesto de gastos de los Estados Unidos es de 350 millones más que en 1924.

Ahora se teme que en el año fiscal próximo el aumento del Presupuesto de gastos será considerable.

En Diciembre de 1925 el Presupuesto de gastos que el Ejecutivo envió al Congreso era de 3,000 millones 494,222 pesos; y aunque el Gobierno de los Estados Unidos había pensado que sería menor el Presupuesto que se mande el mes que viene, ya se ha abandonado esa esperanza.

Al mismo tiempo que ha aumentado considerablemente el Presupuesto de gastos del Gobeirno Federal, son también mayores los gastos de los diversos Estados.

Mientras los gastos del Presupuesto de la Nación disminuyeron en más de dos mil millones de pesos desde 1921 a 1925, los de los Estados y de las ciudades aumentaron más de 4,000 millones de pesos. Y puede asegurarse que aunque los gastos Federales disminuyeron durante cuatro años, los de los Estados no disminuyeron nada.

¿Cuáles son las razones que han presidido a ese aumento en los gastos federales, tomados en general? Puede decirse que una gran parte de ese aumento era forzoso, porque aunque al terminar la Gran Guerra desaparecían con ella las grandes cifras de gasto, siempre quedó una costumbre de gastar, a más de que las pensiones y los hospitales para los tullidos y enfermos que como tristísima huella dejó la guerra, se llevan en un país de 118 millones de habitantes grandes cantidades del Presupuesto.

GASTOS POR EL AUMENTO DE LA POBLACION

En los últimos diez años la población de los Estados Unidos ha aumentado en un 16 por ciento; y es evidente que cuesta más dinero al Gobierno atender a 118 millones de habitantes que hoy tienen los Estados Unidos, que a 100 millones que tenían en 1915.

A mayor número de habitantes, mayor gasto en las vías de comunicación, o sea en las carreteras del Estado, por ejemplo. En la última sesión del Congreso de los Estados Unidos que terminó en Julio último, los gastos de construcción de las carreteras federales que se aprobaron llegaron a $106,655,000.

Y estas cantidades son una bicoca comparadas con los gastos para la preparación de la guerra, desde el siete de Abril de 1919. Baste decir que el abuso consiguiente a una época de confusión como aquella de 1917 a 1917, trajo consigo construcción de armamentos, cuarteles, hospitales, astilleros, buques, etc., cuya adjudicación se hizo por el Gobierno bajo la fórmula de "gastos más comisión", fué una de despilfarro dentro de la confusión, porque fueron tales las cantidades que quisieron cobrar los contratistas, aumentando inconsideradamente los gastos, que el Gobierno tuvo que amenazarles con procedimientos criminales para que los redujesen.

Todavía ha vendido el Gobierno como hierro viejo, muchos buques a Henry Ford, que transformó ese hierro en máquinas de automóviles.

Ya pasó por fortuna para los Estados Unidos esa época de despilfarro.

Terminó la liquidación de la guerra, torticeramente para las finanzas del Gobierno; pero las obras empezadas, durante ella, como carreteras, edificios para oficinas, canales, etcétera, esas tienen que continuarse, se están construyendo ahora, y de ahí que el Gobierno Federal no puede ostentar y proclamar grandes economías: las que hace son parte de los ingresos del presupuesto, sobre la renta de cada cual, del "income tax", que aumenta considerablemente por la multiplicación de las obras de construcción, de la intensidad de los trabajos agrícolas, y por las tarifas productoras de las Aduanas.

De ahí que pudiera el Gobierno Federal dedicar una parte de ese impuesto sobre la venta, presentándola como tal rebaja que es y que llegó a 300 millones de pesos en el Presupuesto último; y ya se prepara ahora el hábil Secretario de Hacienda, Mr. Mellon, a rebajar de la contribución del "income tax", 115 millones en el Presupuesto que se presentará dentro de pocos días al Congreso.

Mas sucede que los diversos Estados se aprovechan de esa desgravación que hace el Gobierno a los particulares, para aumentar ellos los gastos, ya en Obras Públicas, como carreteras de Estado, canales, represas para fuerza hidroeléctrica, desaparición de los pasos a nivel de los Ferrocarriles, hermoseamiento de las poblaciones, obras de ferrocarriles elevados, ya para descongestionar el tráfico y otras muchas más.

Los gobernantes de Cuba, tienen en ese impuesto sobre los ingresos un terreno virgen, una verdadera mina para obtener los ingresos que tanto necesita la Nación y que ha sido la base de la prosperidad de Inglaterra y los Estados Unidos, únicas Naciones que lo han implantado en forma útil.

A TRAVES DE LA VIDA

POR HECTOR DE SAAVEDRA

Anoche, en un teatro enclavado en la antigua Puerta de San Martín, que aquí se conserva en la piedra y no en la memoria como nosotros hicimos con la "Puerta de Monserrate" y la "Puerta de Tierra" que sólo conocerán los que lean un libro titulado: "Lo que fuimos y lo que somos". En ese teatro, iba diciendo, que se llama "La Porte Saint Marten" y es viejo y feo en todos sus aspectos, se estrenó anoche "Una Revista... 1830-1930".

Ya no basta un año para las Revistas. Se necesita ahora un siglo y el secreto está en que la mentalidad apenas da para veinte y cuatro horas. Dicen las almas piadosas que es porque "están de moda" y así hay que darlas de todas las estaciones como las legumbres y hacerlas consistir, no en aquella crítica fina y mordaz, de los acontecimientos sociales y políticos que palpitan en la memoria, sino en una exhibición aparatosa y rica, más bella cuanto más lujosa de vestidos caprichosos y de desnudos convencionales. ¿Y el "esprit"? —dirán ustedes—. La gracia y el ingenio no salen porque está agotado y los autores sufren la subversión que hay ahora en todas las cosas y en especial en las bellas artes. La "Revista" era una obra educadora, como observaba el otro día Robert Dreyfus, y servía para criticar sucesos que no tenían la importancia que creímos y censurar acciones y costumbres que eran nocivas para la educación del buen gusto. El ingenio del autor se apoderaba de estos hechos que fueron públicos y con gran aticismo y una sabia presentación del ridículo provocaba la risa que era el mejor fallo condenatorio.

—Parece mentira—me decía el señor Enrique J. Conill, que estaba a mi lado en aquella "primera" que atrajo al teatro un verdadero público parisiense— que autores como Mauricio Donnay y Henri Duvernois produzcan una vulgaridad semejante.

Le hice observar que ni aun asociándose como en una "Corporation Limited", consigue la voluntad lo que es natural y espontáneo, como aquella gracia que salía a borbotones del ingenio de los Quintero o del "esprit gaulois" que enriquece la escena incomparable del teatro del "Palais Royal". Ha sido necesario para darle resonancia a esta "Revista" secular, que se trajeara con gran lujo y que fuera el mayor atractivo de ella una artista de la Comedia Francesa que ha desertado de la clásica casa de Moliere para dedicarse al género de los "music-hall".

Y no hay que decir que Huguette Duflos ha bajado esos escalones como lo hacen forzosamente los grandes cantantes, que entran en el "concierto" cuando se inicia la decadencia. La Duflos es joven, lindísima y conserva su talento de actriz que irá amanerando a la bárbara expresión de estos espectáculos, en la forma como andan y accionan esos maniquíes que exhiben los trajes de los grandes modistos, que parecen que no sólo enseñan a las damas decentes que han de comprar los vestidos la belleza de éstos, sino la manera cómo han de llevarlos a estilo y marcha de artistas de cabaret.

No creo pasarme de más perspicaz que los autores del "infundio" que hubiera dicho el inolvidable Lanuza, si no viera en la resolución de la ilustre comedianta ese espíritu de mercantilismo que tanto echan en cara a los americanos.

Pero no bastaba esta nota de divorcio artístico y se aumentó el atractivo con la famosa bailarina rusa, la Karsavina, de fama mundial, que fué la compañera coreográfica del gran Nitjinski, que como todos saben murió en un manicomio quizás porque el cerebro se le fuera a los pies.

La Karsavina luce vaporosa e ideal a pesar de su medio siglo, y su labor es impecable, pero delante de mi asiento estaba en compañía de una señora, el eminente crítico Paulowski, que es una personalidad muy conocida. Oí que le decía a su compañera:

—No logra hacer olvidar a la Pawlowa.

Me dió gusto oir este juicio porque yo creo que la única bailarina que ha habido en el mundo es esa estupenda artista que se convertía en algo eéreo, muy lejos de lo humano, en aquellos bailes que la Habana toda contemplaba extasiada.

Y hay que decir también que la gracia y el talento personal de un gran actor cómico llamado Boucot, salva la obra haciendo gracia de unos chistes viejos, unos lugares comunes y la eterna vulgaridad de halagar el sentimiento ingrato y necio, pero muy extendido como humano al fin, de la malquerencia y el desprecio por los repulsivos extranjeros.

París, 2 de Noviembre de 1926.

EL ESPLENDOR DE LA PINTURA FRANCESA

(Por Louis Vauxcelles

(Especial para el DIARIO DE LA MARINA)

Tal vez sea exagerar con exceso los méritos de su país sobre todo cuando es en detrimento de otro, pero esta falta se atenúa cuando por medio de la comparación de valores se llega a la conclusión de que existe la superioridad por parte del país que se alaba. No es difícil darse cuenta de la brillantez del pueblo francés en cuestiones artísticas desde hace un siglo. Nuestras escuelas de artes plásticas y gráficas son sin duda alguna la más brillante joya de nuestra corona; los hombres más ilustres de la pintura y de la estatuaria son hoy por hoy nombres franceses.

Para darse cuenta de esta afirmación no hay más que echar una rápida ojeada sobre el movimiento estético que se ha desenvuelto en Francia desde David hasta nuestros contemporáneos.

La escuela de David que pretendía restaurar tiránicamente el culto a la antigüedad, permaneció en la sombra desde la muerte de este gran pintor debido a los fuertes golpes que le asestó el Romanticismo. Los post-davidianos se vengaron de esta ofensa, estableciendo una nueva y más acosadora tiranía que no fué otra que la del academismo. De David a Bouguereau, pasando por Hipólito Flandrin y Cabanel, la doctrina oficial o mejor dicho las convencionales rutinas, trataron en vano de obstaculizar el camino a los innovadores independientes, esos revolucionarios que en un momento renegaron abiertamente del clasicismo. Eugene Delacroix, incomprendido y atacado por sus contemporáneos fué rehabilitado después de una lucha fratricida por Jean Dominique Yngres, al que se debió el restablecimiento del equilibrio tradicional. Yngres es el jefe de los románticos que había de continuar el esplendor de Rubens y de los venecianos. Con Géricaul, su compañero de taller, desapareció prematuramente a los treinta y seis años y él abre la era de las conquistas modernas. Con Géricaul nació el realismo heroico que encuentra su apogeo en el naturalismo de Gustavo Couvert, de Boissard, de Boisdemeur, Régamey, Ribot, Bonvin, Fantin-Latour, y otros.

Alguien ha dicho que una hostilidad separaba a Delacroix de Yngres; esta hostilidad fué fomentada y mantenida por la crítica de su tiempo a menudo incomprensiva y hostil. Estos dos genios de la pintura francesa hoy parecen reconciliados en la apoteósis de sus obras inmortales. Yngres es el más sensual de los realistas y sus retratos son dignos de ser confrontados con las más radiosas efigies de la escuela del pasado; y es que su mayor gloria estriba en que en sus vastas composibles, parece reflejarse el recuerdo un poco empalidecido de Rafael.

Algunos años después de la desaparición de estos dos héroes, en cuya época la influencia de los mismos no cesó de decrecer, por no sé qué capricho, volvió a nacer poco a poco la influencia de un iniciador inglés llamado John Constable, surgiendo la escuela del paisaje francés, la más rica, la más delicadamente matizada y de más mérito para ser admirada desde los tiempos de Ruysdeal y Hobbema. Entonces aparece Camille Corot, quien supo agrupar lo más homogéneo de los solitarios de Barbizón. Corot es el maestro de los valores; después del balbuceo del paisaje moderno iniciado con George Michel, Huet, Flers, Cabat, Corot creó en el lenguaje plástico, lo más melodioso que se ha hecho hasta ahora. Italia, la Saintogne, la Isla de Francia inspiraron a su mano y a su corazón; expresando la palpitación de los momentos enternecedores, el deslizarse del aire entre las hojas de los árboles, la aparición de grises argentados, la suave monotonía de la atmósfera, en fin reanimando a la naturaleza y haciendo que el paisaje obtenga un interés definitivo dejando de ser en los cuadros el fondo o un motivo accesorio en que hasta entonces había permanecido. Corot es un poeta persuasivo y profundo, un hombre bueno y cordial, apacible y soñador.

Millet, Théodore Rousseau, Díaz, Jules Dupré, Chintheuil, pintores solitarios a menudo desconocidos y perseguidos por Luis Felipe y Napoleón III, asentaron definitivamente el matiz de la escuela paisajista francesa; Théodore Rousseau, "el pontífice del bosque", deinaba en paz entre encinas magníficas y severas de Baso Breau; Millet iba a los campos y escultaba con un ardor místico el gesto, el ritmo y el alma de los campesinos a los cuales le unían una ternura nacido de su humilde origen.

Por lo sutil y sensible Daubigny, el artista que sabe recoger en los lienzos la corriente de los ríos límpidos y de os cielos de apariencias celosas, se convirtió por sus insinuaciones en uno de los precursores del impresionismo; pero será en las líneas de Le Nain y de Chardin y de Géricaul en donde se encontrará en Courbert y en Daumier, la expresión mjs acabada y robusta. Courbert es por su técnica y por la transparencia de sus quintas conseguidas a fuerza de espátula uno de los pintores más interesantes y comparable con aquellos prácticos y conocedores maestros de Venecia y Amberes; ésta será la razón por la que debe considerarse a Courbert como el precursor de Sezanae, Camille Pizarro, Ribot, Fantin-Latour Alfonso Légros, Roll, de Charles Dottet y de Dunoyer de Segonzac.

Entre los grandes innovadores de la escuela francesa merecen nombrarse entre los denominados pintores de aire libre a Eduardo Manet. Técnicamente perm enace?brarETA Técnicamente permanece en algunos puntos dentro de la manera de hacer de Courbert, por el empleo de las orquestaciones de color pero desprovisto del abigarramiento del pintor antes mencionado. Manet estaba dotado de una inteligencia lúcida, de una visión neta y precisa y poseía una mano experta y ágil. Muchas veces marcó a la aventura para realizar la conquista del impresionismo.

La reacción necesaria contra la fluidez del impresianismo se llevó a cabo gracias al trabajo de George Seurat y principalmente gracias a la austeridad consuetudinaria de Paul Sézane. Sézane restituyó el tono local suprimido por Claude Monet.

La reacción de los pintores cubistas se aproxima siendo muchos los pintores de talento los que se inclinan hacia tendencias más moderadas.

También en la estatuaria pueden mencionarse nombres que ya han conseguido una bien ganada fama tales como Rude, Barye, David d'Angers, Rodin, Bourdelle y Mallol, así como entre los grabadores del mérito de Meryon, Bracquemond, Bresdin, Lopére, Colin, Laboureur, contribuyen a la fama que ha adquirido el arte francés por su vitalidad y por sus descollantes cualidades de brillantez.

LA MAS GRANDE ESPAÑA

LA FORMACION DE NUEVOS PARTIDOS

Desde los primeros días del Directorio fué motivo de todas las preocupaciones y tema de todas las meditaciones políticas la sucesión de la Dictadura. Pero era y sigue siendo necesario saber de antemano qué régimen sucesorio ha de imperar. Para que haya herederos es menester que haya herencia. Y para que haya herencia es preciso organizar su transmisión. Solo se sabe, por ahora, que estamos frente a un régimen transitorio, condenado a morir. La Dictadura suele tener una razón en la Historia y en las circunstancias que determinan que se produzca, pero siempre ha constituido un estado transitorio, eventual, efímero. El régimen dictatorial no es un régimen definitivo de los pueblos; pueden pasar por él, pero seguramente no pueden consentir que su permanencia llegue a perdurar hasta constituir una manera de ser en su constitución política futura.

Hablando de esto decía el sutil político Señor Bergamín en una conferencia pronunciada en Alicante hace unos meses: "Lo pasado en los años que transcurren desde 1923 acá está demostrando la verdad de lo que acabo de exponer. Comienza una dictadura de carácter militar; el Ejército entiende que ha de cumplir una misión, redentora y eficaz para la Patria, y un Directorio Militar se encarga de los destinos del país; pero él mismo reputa transitorio su régimen y pasajera su intervención, y cuando cree llegado el momento de poder abandonar la misión que él mismo se impuso, la abandona y cambia, porque la que ya hoy nos gobierna no es una dictadura del Ejército, no es una dictadura militar. Yo escuché por radiotelefonía un discurso del ilustre presidente del Gobierno actual, pronunciado en Alcalá, y no he de hacer más para corroborar mi tesis, que repetir sus palabras: "El ejército ya no es este Gobierno; el ejército podrá estar con este Gobierno o podrá entenderse que está al lado de una situación o de una persona; pero el ejército se reintegra a sus cuarteles". Hoy existe una dictadura civil. Y notad que esa dictadura se va pareciendo a los Gobiernos del antiguo régimen en su forma; no hablo ni de su conducta ni de sus hechos. ¿Por qué? Porque ya está integrado por Ministros de la Corona, nombrados por el Rey en virtud de sus facultades constitucionales, que refrendan sus decretos, cumpliendo así preceptos de la Constitución también. De suerte que cuando se ha transformado el Directorio Militar, la transformación se hizo para acomodarse, para buscar una normalidad. Llegará un término para este Gobierno; a todo el mundo le llega un término; todo lo humano es transitorio; la muerte a nadie, absolutamente a nadie, perdona, y la muerte de los Gobiernos es tan inevitable como la muerte de las personas por causas naturales. Yo no digo cuándo ocurrirá eso, pero ocurrirá algún día, por mucho que tarde, cinco, diez, quince, veinte años. La dictadura más larga que he conocido fué en Méjico, y se aproximó a los treinta años; pero eso es un mañana en la historia de los tiempos y de los pueblos. Cuando el mañana llegue, habremos vuelto a la normalidad, y la primera pregunta que a todos se nos ocurre es ésta: ¿A qué normalidad volvemos? Yo creo que no puede volverse a otra que aquella que está establecida en la Constitución del 1876".

Sin estar abierta todavía la sucesión, preciso es, no solo pensar en ella, sino también ir disponiendo lo necesario para que se verifique normalmente, sin violencias ni arbitrariedades, el tránsito fatal. Hay un refrán que dice que el "joven puede morir, pero el viejo no puede vivir". Los regímenes de fuerza nacen viejos y se consumen y degeneran rápidamente. Generalmente mueren por do más pecado hubieron. El que a hierro mata... Esto no es hacer crítica, ni adelantar juicios, ni exponer opiniones. Es sentar hechos; es glosar las propias palabras del Presidente en cuanto al carácter transitorio de su gobierno, y repetir lo que han dicho de los regímenes y sistemas políticos de fuerza todos los tratadistas de Derecho Público, desde los insignes juristas y teólogos españoles del siglo XVI a los maestros de Derecho constitucional de nuestros días.

El Directorio primero, y el Gobierno sucedáneo despues, han pensado en el heredero, y han creido más conveniente engendrarlo que hallarle hecho y derecho. El presunto heredero del Gobierno actual es la Unión Patriótica. Para robustecer este engendro, prodigándole los mayores y más solícitos cuidados, como a un heredero de casa grande o hijo de multimillonario, se ha apelado al socorrido sistema de la eliminación por ablación y asfixia. El Directorio procedió con los partidos históricos como Abul-Hacém con los abencerrajes. Claro es que merecían su suerte, pero mientras se degollaba a los protervos ¿por qué no se favorecía la expansión y desarrollo de los limpios de pecado, sin obligarles a atrahillarse en las filas de la Unión Patriótica? Imponer un credo es cosa grave; hacer obligatoria una librea, es enormemente ridículo. En vez de dar vida raquítica, artificial, entre algodones y con el biberón del presupuesto, a un ente que no acaba de echar a andar por sí solo, lo más sano, más cuerdo, más humano y más político habría sido favorecer la libérrima formación espontánea de las agrupaciones ciudadanas, núcleos de los partidos políticos indispensables para la vida de toda Democracia digna de este nombre.

La Democracia supone en todos sus miembros componentes la innata capacidad y natural propensión al cada vez más avanzado y progresivo desarrollo de todos los atributos de la personalidad humana. Para que el régimen democrático de todos sus frutos es evidente que se impone la necesidad de que todo ciudadano haya adquirido, ya por su propio esfuerzo, ya con el auxilio de las instituciones organizadas para ello, su máximo valor humano que abarca, naturalmente, los dos aspectos del sentimiento del valor: el moral y el económico. Esas instituciones protectoras y propagadoras de la ciudadanía son los partidos políticos, únicos elementos sociales organizados para resolver los problemas que agitan a las sociedades haciéndose dueños del gobierno de los pueblos. Los problemas sociales han tenido siempre, y más acentuados hoy que nunca, los dos aspectos del sentimiento del valor individual: un aspecto moral, o más estrictamente jurídico, y un aspecto económico. Fuera de esos dos aspectos de la cuestión, el problema social es insoluble; jurídicamente puede ser remediado; económicamente también; pero en el orden puramente humano de la igualdad económica, paralela a la igualdad jurídica, ¿lo será? Yo creo que ni ahora ni nunca.

El actual Gobierno posee todavía la fuerza. Pero la fuerza por sí sola no resuelve las cuestiones; a lo sumo las aplaza. Se puede meter a un hombre en la cárcel, pero no se le puede obligar a "dormir" en la cárcel. Se pueden evitar las manifestaciones externas de la opinión, pero es imposible evitar que se opine. Y la opinión española siente enorme recelo ante el porvenir político que se prepara sin contar con ella. Porque el Gobierno futuro no tendrá más fuerza ni autoridad que la cantidad de opinión nacional que condense, encarne y logre movilizar previamente.

José G. ACUÑA.

HACE 93 AÑOS

HOJEANDO NUESTRA COLECCION NUMERO POR NUMERO

Del núm. 301. Viernes 12 de julio de 1833

LA CHIQUILLERIA Y LOS SOLDADOS

Haciendo reseña de unos ejercicios militares realizados por el batallón ligero, Primero de Cataluña, dice el cronista:

"En calidad de observadores no podemos menos de manifestar lo impropio que es en semejantes casos el bullicio y gritería que acostumbra la ínfima plebe; pues no tan solo distraen la atención de los espectadores de clase superior, sino lo que es peor, la de la misma tropa, impidiendo con frecuencia que esta oiga la voz de su gefe, y motivando con esto varios errores y equivocaciones en los movimientos. Mientras dure esa pésima costumbre, que no debe tolerarse en un pueblo culto, jamás podrán trabajar los cuerpos con el desembarazo, atención y esactitud que corresponde".

Unimos nuestra protesta a la del estimado compañero, no porque haya persistido la chiquillería en esa costumbre, sino por si acaso se le ocurriera resucitarla, pues en verdad resultarían muy deslucidos los ejercicios militares en que los soldados no oyeran las voces de mando y realizara cada uno el movimiento que le pareciera más oportuno.

Mucho más cuando las ordenanzas prohiben en todos los países que el soldado pregunte, verbigracia:

—¿Decía usted, mi coronel, a la derecha o a la izquierda?...

CONTRA LA ADULACION

L. A. es un remitido poético, que acaso pagara de su bolsillo, para desahogarse, arremete contra los aduladores y los pone como no digan dueñas.

Ya ve el compañero gráfico señor Abela, que "la guataca" no la inventó él; pero nada tendría de particular que su bisabuelo ya se sintiera molesto cuando la viera manejar desaforadamente.

La sospecha proviene de esa A. que bien pudiera corresponder al apellido Abela.

LLEGADA DE PASAJEROS

De Nueva Orleans, en la goleta española Itza, llegó a este puerto el día anterior don Bartolomé Pedemonte.

TELEFONOS DEL "DIARIO"

PARA QUEJAS Y SUBSCRIPCIONES LLAMESE A LOS NUMEROS

M-8404 y A-5334

Con más brios que nunca resurge el Club Atlético de la Policía Nacional dispuesto a salir por la puerta grande en todos los eventos

NO OBSTANTE HABER CAUSADO EL TEMPORAL PERDIDAS POR MAS DE 20.000 PESOS AL PABELLON AZUL Y NEGRO, ESTE SE REPONDRA FACILMENTE PARA DAR LA BATALLA EN TODOS LOS ANGULOS DEPORTIVOS. POR LO PRONTO, SE APRESTAN LAS HUESTES POLICIACAS A TRIUNFAR EN FOOT BALL JUNIOR

Venceremos al Vedado el domingo, nos dice en su interview el capitán Félix Infiesta, y quedaremos campeones amateurs de base ball por medio juego sobre los titulados Marqueses de las márgenes del poético río Almendares

(POR GUILLERMO PI)

Algo se ha escrito y mucho se ha habiado en estos días con relación al estado de solidez o resquebrajamiento del Club Atlético de la Policía, entidad deportiva que ha venido realizando una brillantísima labor, pese a sus detractores, desde los albores de su fundación hasta los momentos actuales.

Sabíamos quo el ciclón había hecho presa en las pertenencias del club, las que nunca supusimos llegadas a la magnitud de destrozo que realmente sufrieron. Sabíamos también de la existencia de algún malestar entre sus directores y asociados de fila, del cambio de domicilio y de inicios de nuevas actividades para restañar tanto mal. Todo eso y algo más había llegado a nuestros oídos, sin contar los escritos publicados en estas páginas, uno firmado po rla Directiva del club, dando cuenta del traslado de local, y otro del capitán, Félix Infiesta, su dignísimo presidente, renunciando su alto y merecido cargo al frente de tan simpática organización.

Para aclarar lo que hubiere y dar al público el resultado exacto de nuestra investigación, optamos por irnos al tronco, dejando a un lado prudencial las ramas. Y el tronco en este caso no es otro que el presidente del mencionado club, a quien proporcionamos ayer la ligera molestia de una interview, charla interrogadora, pero muy necesaria, a que se prestó el capitán Infiesta, haciéndonos el doble obsequio de venir a esta Sección de Sports, donde, de paso, la cámara de Buendía llenó su cometido fotográfico. Comenzado el interrogatorio, el capitán se sirvió respondernos lo siguiente:

—¿Ha renunciado usted la presidencia del Club Atlético de la Policía?

—Sí, señor; por motivos de delicadeza.

—¿Esos motivos...?

—El naberse publicado un escrito dando cuenta del traslado de la sociedad, firmado por la Directiva, en vez de serlo por la Comisión de traslado. Mi renuncia se encuentra en poder de la Directiva, que es la llamada a determinar.

—Se encuentra usted demasiado ligado a la vida del Club, al que en estos momentos le es más nacesario que nunca; esa renuncia será retirada, ¿no es así?

—Todo depende del próximo mitin de la Directiva... yo continúo mi labor con el mismo entusiasmo de siempre.

PERDIDAS ENORMES

—¿Cuáles han sido las pérdidas sufridas por el Club?

—El temporal nos echó por tierra la casa bote que poseíamos a orillas del Almendares, donde se perdieron $7,000. Allí se pulverizaron siete canoas, entre ellas la flamante de ocho remos que nos regaló el honorable Presidente de la República y que llevaba su nombre, GENERAL GERARDO MACHADO. Además, los singles sculls, doubles, remos, todo lo que había en aquel lugar. Y no solamente se desmanteló la casa botes, sino que la edificación vecina, donde se encontraba una fonda que tenía por nombre "Tasabaco", se desplomó sobre la casa bote para completar la obra de destrucción.

—¿Volverán a levantar la casa en el mismo lugar?

—Sí, el coronel Justo Carrillo, propietario del terreno, ha dispuesto la edificación de otra casa bote, la que será sin duda muy superior a la que arrasó el temporal, y tan pronto esté lista será cedida al Club de la Policía, en las anteriores condiciones, por su dueño.

ACABO CON LA CASA CLUB

—¿Y los daños fueron también grandes en la casa club?

—Enormes, ahí perdimos por valor de unos $12.000.

—¿Pero fué tan desastroso...?

—Ya lo creo. En la casa club que teníamos, como usted sabe, en la Tercera Estación, el floor de basket, la cancha de hand ball, la galería de tiro, el ring, la pérgola sevillana, vino toda abajo, los toldos... Además, en la parte baja causó el ciclón grandes desperfectos en los billares, sala de armas, etcétera, etc.

—¿Cuál ha sido la causa motivadora del traslado de un local a otro, de la mudada?

—La necesidad del Gobierno de ocupar el local donde estaba el Club para instalar las caballerizas de la Sección de Tráfico, por no haber otro lugar céntrico donde llevarlas.

—¿Dónde han puesto las tiendas?

—Nos hemos trasladado a la calle Consulado número 61, casa que se encuentra adaptándose a las necesidades del Club, el local nos resulta reducido, pero nos arreglaremos en espera de mejores tiempos, no perdemos la esperanza de que el Club Atlético de la Policía tenga su hermosa casa club propia algún día. Por lo pronto, puedo adelantarle que, a instancias del señor Secretario de Obras Públicas, doctor Carlos Miguel de Céspedes, se están tomando medidas y trazando planos para levantar nuestro edificio social en terrenos de la casa quinta que el doctor Céspedes posee en las márgenes del río Almendares. Este asunto no solamente cuenta con el apoyo decidido del General Machado, como usted ve, sí que también con el del Secretario de Obras Públicas, Secretario de Gobernación y Jefe de la Policía de la Habana, general Mendieta. Me parece que con tales protectores bien se puede esperar un resultado de lo más halagüeño a los intereses del Club en un próximo futuro.

GRAN PROGRAMA DE SPORTS

—Dígame algo del programa deportivo ,pues "a Dios rogando y con el mazo dando".

—Tiene usted razón, la inercia es sinónimo de acabamiento, y nosotros, pese al ciclón y a todos los obstáculos que se nos interpongan en el camino, debemos seguir adelante, y seguiremos, sin volver la vista atrás. Para el que trabaja y tiene fe en los fines que persigue, siendo nobles, el horizonte brinda siempre las más halagadoras perspectivas. El Club Atlético de la Policía vencerá una vez más. Tenemos en cartera jugar esta temporada foot ball rugby. A este efecto ya se encuentran practicando unos veinte y tres muchachos en los antiguos terrenos de base ball del Habana, en el Vedado. Esos atletas se encuentran bajo la dirección del coach americano Mr. Milton Rosen, y del assistant coach Carlos Duque de Estrada. Están poseídos del más grande entusiasmo, los coachers no cobran un centavo por su hermosa labor de enseñanza. Mis muchachos irán a las competencias de juniors con la seguridad de ganar el campeonato de la Unión Atlética en esa división. Concurrirán también al campeonato de seniors, donde esperan realizar el mejor papel.

—¿Cómo están en basket ball?

—De eso no quiero decirle nada po rahora, puede que resulte una fuerte sorpresa para los que creen débil nuestra actuación en el juego de cesta. Yo le responderé a esto dentro de unos pocos días.

CAMPEON POR MEDIO JUEGO

—En base ball, capitán, ¿qué espera del team de Horacio Alonso?

—Una victoria completa el próximo domingo, con lo que seremos champions amateurs de Cuba. Venceremos al Vedado Tennis, de eso no le quepa a usted la menor duda posible, seremos champions, quedando con medio juego por encima del Vedado. Piense que a los llamados Marqueses les quedan por jugar tres matches, uno con el Atlético de Cuba, otro con la Universidad y otro con el Fortuna. Es lógico que por lo menos pierda uno de esos tres juegos, con lo que mi cuenta resulta cabal. Los players de Horacio se encuentran practicando con todo lo que tienen... Iremos al terreno el domingo con toda clase de instrumentos de hacer ruido, además de un magnífico son, el de la Policía, y muchas docenas de voladores "con bomba". El "hierro policíaco" es seguro.

—¿En esgrima?

—En el mes de enero próximo venidero comenzarán a prepararse un vigilante por cada Estación de Policía, que son trece, en el manejo de las armas, para asistir al campeonato junior de esgrima. Estarán dirigidos por el profesor de armas señor Cima, que es el que le dió el champion este año a la sala del Union Club. Después, cuando el tiempo de preparación lo indique, tomaremos participación en el campeonato senior...

—¿En hand ball?

—Por ahora se halla suspendido este sport por haberse roto las canchas debido al temporal, pero se continuará en el Club Ferroviario, donde se celebrarán los campeonatos de juniors y seniors.

ENTUSIASMO POR LOS REMOS

—¿Realizan ustedes algún esfuerzo en la actualidad con relación al sport de los remos?

Tenemos en construcción una barcaza-escuela, la que será igual a las del tipo de las Universidades americanas, donde podrán tomar asiento y remar a la vez doce remeros. Es de lo más práctico que hay, la enseñanza en esa embarcación está probado que es de lo más práctica que se puede desear. Tendrá un largo de diez y medio metros. Esta embarcación será utilizada por ahora, únicamente, mientras nos llega el equipo de canoas, para cuyo efecto estamos en correspondencia con varias casas extranjeras que se especializan en su construcción, como es la de H. Davysons de Cambrick; la de Sins and Son, de Inglaterra; la Dilta Esio Carlesi, de Italia; la Sociedad Aereo Marítima, de Italia, y por conducto del señor Berndes con una firma holandesa y otra alemana. Pero probablemente nuestras compras serán hechas a la casa italiana de Dilta Esio Carlesi, por ser ya muy conocida. A la casa americana de Poockock le hemos hecho un buen pedido de remos y los esperamos muy temprano. Las unidades que compraremos se detallan así: un shell de ocho, un shell de cuatro, un shell double scull, un shell single scull, un shell de cuatro y de asientos fijos para prácticas, otro del mismo tipo, pero de asientos corredizos, también para realizar prácticas. En total, seis canoas para comenzar el stock de la casa-botes, lo que no es mucho, pero sí lo suficiente para empezar de nuevo y con algunos bríos.

ESTRENO DE LA CASA NUEVA

—¿Para qué fecha esperan estar mudados en la casa nueva de Consulado 61?

—La comisión encargada de la mudada y adaptación de la casa, tiene el mayor interés en que la mudada sea cuanto antes, pero en debidas condiciones. Esos entusiastas comisionados realizan todo esfuerzo para que la fiesta de reapertura del Club Atlético de la Policía en su flamante morada de la calle de Consulado se realice a principios de año. Se nombran los entusiastas camaradas, teniente Arturo Nespereira, García Arena, Valiente y Peña. Puedo asegurarle que no hay quien los disminuya en interés y amor al Club y su labor ha de ser coronada por el éxito más lisonjero. Nos conformaremos y estaremos muy a gusto en Consulado 61, mientras no nos llega el club house de orillas del Almendares, que está presupuestado en la cantidad de $62,000.

—¿Puede usted decirme algo más de interés para los lectores del DIARIO?

—Que el Club Atlético de la Policía se propone fundar una revista, o magazine, al igual del que tienen el Habana Yacht Club y Vedado Tennis. Esta publicación será igualmente que esas mencionadas, mensual, y estará dirigida por el señor José M. Poo, un experto en esto, y verá la luz en el entrante mes de enero.

—¿Algo más, capitán...?

—Sí, lo último, muy interesante para el presente y futuro del Club, que muy pronto iniciaremos una serie de fiestas para recabar recursos, levantar fondos con que dar comienzo a la enorme labor reconstructiva que nos espera, y que ya tenemos entre manos...

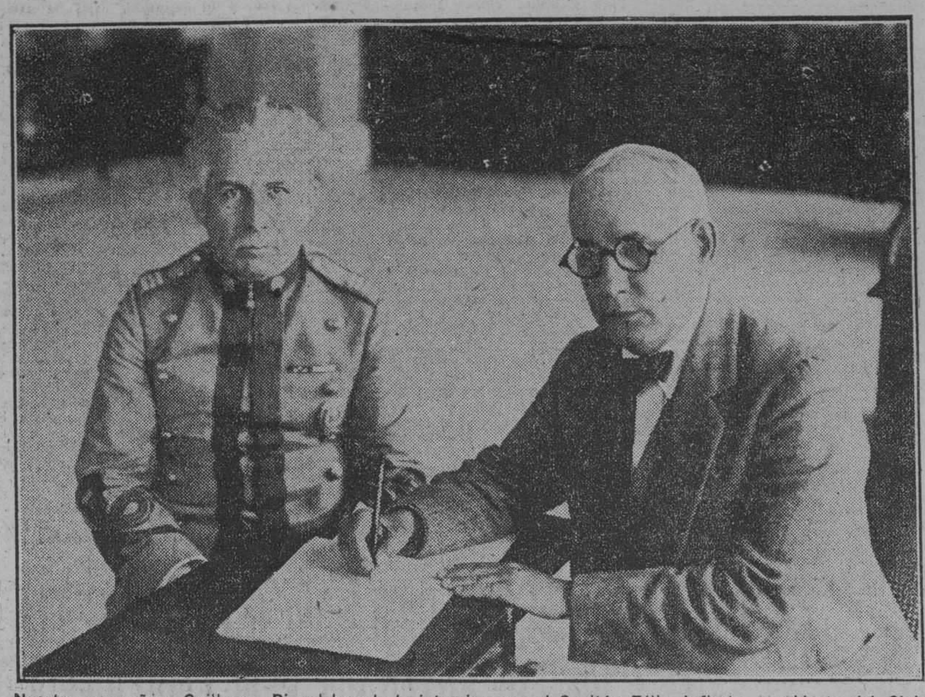

Nuestro compañero Guillermo Pi celebrando la interview con el Capitán Félix Infiesta, presidente del Club Atlético de la Policía, en la mañana de ayer.

LAS ACTIVIDADES DEL RACKET EN LOS COURTS DEL CUBA TENNIS NO SE DAN PUNTO DE REPOSO NUNCA

"A una flor sigue otra flor", dice el poeta, y Pepín Fernández dice que "A una serie sigue otra serie y a un campeonato otro campeonato"

Sigue el Cuba Tennis su cadena de triunfos. Una vez finalizada la gran serie en que compitieron nuestras estrellas tenísticas, componentes de los equipos del Copa Davis y las Olimpiadas Mejicanas, se dió comienzo al Campeonato de Singles de Señoritas (handicap) en opción a la Copa donada por el Sr. Horacio Llansó Jr. y en el cual triunfó la Srta. Gisela Comallonga. Este Campeonato finalizó el miércoles pasado por la tarde y por la noche se dió comienzo al Campeonato de Dobles Mixtos (handicap) en opción a la Copa donada por las señoritas socias. De este Campeonato se han celebrado varios encuentros cuyos resultados han sido: El Dr. Ledón y Sra. derrotaron al Sr. Giroud y Sra. con score de 6-3, 3-6, 6-2. La Srta. Comallonga y Bebito Sánchez derrotaron a la Srta. Pellicer y Pedrito Hourcade con score de 6-1, 9-7. La Srta. Castañeda y Paco Muñoz derrotaron a la Srta. Arufe y Aurelio Muñoz con score de 8-6, 6-3. La Srta. Suárez y Frank Collado derrotaron a la Srta. López Senen y Manolo Peris con score de 8-6, 3-6, 6-1. Para el lunes por la noche hay señalados los siguientes encuentros: Dr. Ledón y Sra. vs. la Srta. Comallonga y Bebito Sánchez y la Srta Castañeda y Paco Muñoz vs. la Srta. Suárez y Frank Collado. El primer domingo del próximo mes de diciembre dará comienzo el Campeonato de Dobles de Caballeros en opción a la Copa Cuba Tennis, donada por el Dr. José F. Urrutia. Existe gran entusiasmo para este Campeonato y han sido muchas las inscripciones solicitadas y como todos los que celebra el Cuba Tennis será un éxito completo.

BASES QUE HAN DE REGIR EL CAMPEONATO DE DOBLES DE CABALLEROS POR LA COPA "CUBA TENNIS"

Primera. Se crea el Campeonato Anual de Dobles de Caballeros, en opción a la Copa Cuba Tennis; el cual dará principio el primer domingo del mes de diciembre de cada año.

Segunda. Se verificará por eliminación, rigiéndose por las reglas de la United Estates Lawn Tennis Association y se usarán las bolas Wright y Ditson.

Tercera. La inscripción será gratuita, quedando abierta desde esta fecha hasta el miércoles día 3 de diciembre de 1926 a las 5 p. m. El sorteo se efectuará ese mismo día a las 6 p. m. en los salones de la Casa-Club pudiendo ser presenciado por cuantos lo deseen.

Cuarta. Los encuentros se celebrarán sábados, domingos y días festivos, a la hora que la Comisión de Tennis señale.

Quinta. La no asistencia de una o ambas parejas, a la hora y días fijados, ocasionará la declaratoria de "default".

Sexta. Los encuentros serán de tres-dos sets, excepto en los rounds semi-final y final en que serán de cinco-tres sets.

Séptima. Las citaciones se fijarán en el Cuadro de Avisos del Club, con 40 horas de anticipación, sin que sea necesaria otra citación.

Octava. El Club será el encargado de la custodia de la Copa e inscribirá en ella los nombres de los triunfadores y el año.

Novena. Las inscripciones se dirigirán al Presidente de la Comisión de Tennis.

FRANCISCO VICENTE VOLVIO A GANAR EN PRIMERA CATEGORIA

Mucho entusiasmo hubo en los juegos de anoche en la "Juventud Asturiana"

La IV noche del Campeonato Inter-Socios de Hand Ball de la Juventud Asturiana se celebró anoche ante una gran concurrencia de asociados que mantuvo latente el entusiasmo mientras duraron los partidos, pues el buen humor entre ellos no decayó un solo momento.

LA CATEGORIA DE LOS BOMBEROS

Ya a los muchachos que juegan en la categoría mínima, en la cuarta, le han bautizado con el apelativo de "bomberos", pues hacen lo mismo que los que se dedican a apagar los fuegos, casi nunca llegan a tiempo al lugar del siniestro, y éste, en la Juventud, es la cancha. En esta categoría se han declarado cinco juegos por forfeited porque siempre faltaba uno de los contrincantes, pero anoche se dió el caso de que faltaron los dos, y para acabar la rechotata, el intendente, Fernando Lobeto le apuntó un juego perdido a cada uno de los jugadores que eran Manuel Suárez y Manuel Alvarez. El otro match de esta clasificación era el de Oscar Hernández Jr. y José Villanueva, pero éste que es amante del boxeo se fué a ver la película de Jack Dempsey y Gene Tunney, permitiendo que Oscar se anotase su segundo triunfo sin tirar una pelota, pues el primer juego lo ganó también por la misma vía.

MARCELINO FERNANDEZ SIGUE GANANDO

En la tercera categoría solo hubo un partido y fué entre Marcelino Fernández y Manuel Ardura, dos jugadores que habían ganado sus primeros encuentros y se encontraban empatados conjuntamente con Angel Alvarez, en el primer lugar. Pero anoche Marcelino se fué de "caza" y ganó fácilmente el segundo encuentro, dejando a Ardura en catorce tantos, logrando así subirse al primer lugar de su categoría en la cual, según nos dijo, "piensa robar".

El mejor partido de la noche, es decir, el más discutido fué el que jugaron Manuel Aguado y José Ortiz, ambos de segunda categoría. Estos muchachos jugaron muy bien, y hasta última hora mantuvieron el interés de los asistentes. Llegaron a la igualada trágica y el tanto de gracia correspondió al que tiene apellido de pelotari. El otro partido de esta categoría lo jugaron Ramón Vaquero y Francisco Alvarez, venciendo el primero casi de calle derecha: 30 por 13.

FRANCISCO VICENTE SE IMPUSO

Francisco Vicente, que sabe del pie que cojea la gente, batió anoche a su segunda víctima, pues la primera lo fué en la noche del 19, Manuel Gómez que sólo pudo anotarle 19 tantos; anoche le tocó jugar al popular pelotero contra Alberto Trilla y lo venció con más facilidad de lo que se creía, pues Trilla no pudo contrarrestar el juego raso que le hizo su contrario. El score, sin cordel, fué de 30 por 15. Vicente cuando juega se pone "caliente", no da "changüí".

A continuación van los estados de los campeonatos:

PRIMERA CATEGORIA

	G	P	T	Ave
Francisco Vicente	2	0	60	1000
Angel Oti	1	0	30	1000
Pedro Roselló	1	0	30	1000
Alberto Trilla	0	2	40	000
Fernando Lobeto	0	1	20	000
Manuel Gómez	0	1	19	000

SEGUNDA CATEGORIA

	G	P	T	Ave
Marcos Vicente	1	0	30	1000
Juan Trilla	1	0	30	1000
Francisco Martínez	1	1	56	500
Luis Alvarez	1	1	49	500
Francisco Alvarez	0	2	36	000
José Ortiz	1	0	30	000
Ramón Vaquero	1	0	30	000
Manuel Aguado	0	1	29	000
Armando Fernández	0	1	10	000

TERCERA CATEGORIA

	G	P	T	Ave
Marcelino Fernández	2	0	50	1000
Angel Alvarez	1	0	25	1000
Manuel Ardura	1	1	14	500
Ramón Fernández	0	1	20	000
Gregorio Fernández	0	1	10	000
Eutiquiano Enriquez	0	1	6	000

CUARTA CATEGORIA

	G	P	T	Ave
Oscar Hernández	2	0	—	1000
Mariano Rionda	1	0	25	1000
Agustín García	1	0	25	1000
Joaquín Argüelles	1	0	—	1000
Fernando Rodríguez	1	0	—	1000
Antnolo Prieto	0	1	20	000
Jesús Oral	0	1	13	000
José Prendes	0	1	—	000
José Villanueva	0	2	—	000
José Rodríguez	0	1	—	000
Manuel Suárez	0	1	—	000
Manuel Alvarez	0	1	—	000

EN ALMENDARES PARK

JUGARAN MAÑANA LOS ETERNOS RIVALES HABANA Y ALMENDARES

Un match que se ha de jugar mañana en Almendares Park, y que ha de resultar de enorme interés, ha de ser el que se anuncia entre los eternos rivales, rojos y azules, o Habana y Almendares. Miguel Angel González y Alfredo Cabrera (Cabby) mandarán a la línea de fuego lo mejor de sus reservas respectivas para contentamiento de los fanáticos.

El juego comenzará a las diez en punto de la mañana, hora inglesa. Y para el lunes a las tres de la tarde se batirán Almendares y Cuba, dando lugar a ver de nuevo en acción al Hombre-Diablo, el de los estacazos de cuatro esquinas. Ya lo saben los fans.

CAMPEONATO DE CARAMBOLA LIBRE

Anoche se llevó a efecto el segundo juego de los tres que le faltaban por jugar a Gustavo Hernández, el que más probabilidades tenía de llevarse el campeonato por estar considerado como el más fuerte de los contendiente. Sin embargo anoche Alberto Gómez, que es un jugador de grandes facultades y que conoce los secretos del billar, le ganó un partido que fué el que puso el campeonato en una situación dificilísima. Si Hernández pierde con Alonso el partido del domingo, ya queda definido el campeonato a favor del "Joven" Emilio Comerma que está en el campo observando los incidentes del torneo. Y si Hernández ganara a Alonso, tendría que discutir el campeonato con Comerma que actualmente está al frente de la alta administración del central España, la finca que en un tiempo fué orgullo de aquel famoso millonario que, temiéndole a la miseria se ahorcó dejando doce millones de pesos.

El partido de anoche fué muy interesante y se espera que el del domingo por la mañana será de igual interés.

El resultado del partido de anoche fué el siguiente:

Alberto Gomez	150
Gustavo Hernández	138

El partido de mañana es el siguiente:

Gustavo Hernández contra Joe Alonso.

POR UN ERROR DEL CABLE SE PUSO FECHA EQUIVOCADA

En un cablegrama de la Prensa Asociada publicado ayer en estas páginas se decía que los elevens de foot ball del Ejército y de la Marina jugarían en el día de ayer en Chicago, lo que nos obligó darle a la noticia toda la importancia en titulares que requería, siendo lo cierto que ese match de foot ball rugby para cuando tenía señalado su efectuación era para el día de hoy, sábado.

Que conste así.

FROSTY PETERS TRATA DE LLENAR BIEN LA VACANTE DEJADA POR GRANGE EN EL EQUIPO DE LA UNIVERSIDAD DE ILLINOIS

El muchacho parece estar dando resultado, y bajo las órdenes del coach Zuppke puede llegar muy lejos. Su sensacional record de 17 field goals en un juego le hacen lucir grandemente.

ILLINOIS ESPERA MUCHO DE ESTE JOVEN RECLUTA

New York, Noviembre de 1926.—Red Grange, se fué, pero "Frosty" Peters, ha venido a ocupar su puesto en el eleven de la Universidad de Illinois, dispuesto a tratar por todos los medios a su alcance de hacer desaparecer la falta de la famosa estrella.

Posiblemente Peters no logrará jamás alcanzar la extraordinaria fama del antiguo back de Illinois, pero indiscutiblemente su labor ha sido de gran trascendencia y sin duda alguna llegará con el tiempo a convertirse en uno de los mejores players americanos.

Existen muchas personas que tratan de devanarse los sesos tratando de saber cómo se las arreglan en Illinois para poder tener siempre en su equipo jugadores del calibre de Grange y Peters, habiendo muchos que atribuyen a Mike Tobin, gran parte del éxito, en tanto otros consideran al coach Zuppke, el hombre capaz de desarrollar las facultades de un hombre hasta su grado superlativo.

Ahora bien, nosotros a fuer de sinceros debemos aclarar a nuestros lectores lo que dicen los referidos señores sobre las razones porque consiguen tener esa clase de jugadores en los temas de su universidad.

Tobin, insiste en decir siempre que él indica a los muchachos la forma en que debe llevarse la ofensiva en tanto Zuppke se preocupa de hacer que sus facultades se desarrollen en la forma precisa para convertirlos en estrellas del gridiron, y puedan hacer que su equipo aunque no obtengan campeonatos tengan fama por la calidad de sus atletas.

Zuppke estima que sin la cooperación de Tobin, sería casi imposible conseguir que el cerebro de sus hombres concibieran jugadas que únicamente una persona conocedora de todos los puntos esenciales del foot ball puede poseer, y por lo tanto que gran parte de sus éxitos haciendo estrellas corresponde a su auxiliar más eficaz.

Mientras esas personas tratan de conocer estos detalles, "Frosty" Peters se convierte bajo la dirección de Suppke en uno de los mejores jugadores que jamás haya vestido el uniforme de Illinois. Una de las mejores estrellas del back field, está resultando este buen señor cuya máxima especialidad consiste en el dropkickng.

En un match contra Iowa, "Frosty" pateó dos "goals from de field" que verdaderamente fueron los que decidieron la victoria para su equipo. De esa forma ha conseguido también hacer que muchos juegos que aparentemente estaban perdidos por su club, quedaran convertidos en hermosos triunfos.

Michigan ha sido hasta ahora quien ha podido anular los esfuerzos de este valioso jugador, pero ello se debió más que nada a la potencia de su línea que no permitió a los de Illinois acercarse a menos de cuarenta yardas del goal, lo que constituía un gran handicap para Peters.

A pesar de la distancia y tratando solo de obtener algunos puntos para su eleven "Frosty" pateó en distintas ocasiones, pero en verdad era tan larga la patada, que resultaba imposible para él precisar la pelota entre los postes, y en consecuencia, a pesar de haber logrado que el balón rebasara la línea no pudo conseguir que valieran como goals.

Es bien conocido de todos que Peters posee el record mundial de mayor número de kicks pateados en un match, de los cuales diecisiete fueron logrados por él.

Para que nuestros lectores puedan conocer la forma en que logró hacer tal cosa, rejamos a Peters que se lo relate y sus palabras autorizadas sabrán darse mejor a comprender. Dice Frosty:

"Yo era miembro del team de novatos del Montana State, y en aquella ocasión nos correspondía jugar contra el Billings Polytechnic Institute, del propio estado de Montana".

"En práctica había conseguido obtener cierto renombre entre mis compañeros por la habilidad que tenía para poder patear el balón entre los postes del goal. Con tal motivo mis compañeros se preguntaban lo que podría hacer yo en un juego regular con un potente equipo en mi contra y con la excitación natural de esos momentos en que en que en mi estaba o podía estar la victoria".

"Billings no poseía un team de mucha potencia, pero sin embargo sabía oponer alguna defensiva que no permitiera entrar muy frecuentemente por la línea. En consecuencia yo hice saber a mis compañeros que cada vez que estuviéramos a conveniente distancia de la ince de goal, trataría de obtener un drop kick con preferencia a un touch down".

"El resultado final fué de sesenta y cuatro por cero, siendo responsables mis diecisiete kicks de cincuenta y un puntos de los anotados por mi eleven. Todos los field goals fueron obtenidos fluctuando la distancia entre las diez y las veintiocho yardas".

"El segundo quarter fué el mejor de todos para mí, toda vez que anoté nada menos que nueve goals, y debe tenerse en cuenta que el quinto kick no cruzó la barra, así es que puede decirse que de diez veces, pude tener éxito en nueve.

De este hombre espera mucho la Universidad de Illinois, y nosotros pudiéramos decir que no tendrían nada de particular que al terminar la temporada decidiera abandonar las filas de los amateurs para al igual que Grande y otros tantos obtenga en el profesionalismo buenas sumas por sus servicios.

FUNDA SUS GRANDES ESPERANZAS EL TRAINER BOB SHANNON EN LA PERICIA DEL JOVEN APRENDIZ W. IDEN

ESTE MUCHACHO, QUE MUCHO PROMETE, MONTARA PROBABLEMENTE TODOS LOS EJEMPLARES DE LA CUADRA DE FISHER

Nos toca hoy hacer mención de la cuadra de Bud Fisher, cuyos ejemplares todos brisaron en la mañana de ayer bajo la vigilancia del trainer "Bob" Shannon, hermano de Barry Shannon que es el administrador de Idle Hour Farm, la gran finca de recría de E. R. Bradley Kellum y, el aprendiz Iden eran los encargados de los galopes.

Contrario a lo que publiqué días pasados, no vino Iden a la Habana en la poco santa compañía de Kellum, sino que hizo su llegada con el propio Shannon que tiene en alta estima al muchacho, hasta el extremo de que muy posiblemente no usará los servicios de Kellum en la ya próxima temporada mas que para ejercitar los ejemplares de boca dura.

Segun todos los datos que me fueron aportados por Mr. Shannon, el aprendiz Iden es una verdadera promesa en la silla, ya que lleva algunos años galopando los caballos de Mr. Fisher, habiendo seguido Shannon el sistema de no correr el chance de perder el aprendiz hasta que el muchacho no estuviera maduro, como ahora lo está. Si Iden responde a las bellas cosas que de él dice su capataz, es seguro que seguirá las brillantes huellas de Fator, Carmody, Pribble, Lunsford, Murray y Penman en temporadas anteriores, convirtiéndose en una verdadera adquisición para el afortunado creador de Benitin y Eneas.

DEBUT HABANERO

Al partir Bob Shannon para la Habana después de una comida en el Biltmore con Mr. Bowman, que lo convenció de que viniera a Oriental Park en vez de ir a Keeny Park, en Jacksonville, donde acaban de suspenderse indefinidamente las carreras, traía un quinteto de maidens de dos años de edad así como tres "yearlings"—un potro y dos potrancas—hijos de Sporting Blood, para contender en nuestro suelo; pero estimando que en su debut aquí debía contar con elementos "probados" para no hacer el papelazo, dado la calidad de los ejemplares que han de contender este invierno en el Hipódromo de Marianao, adquirió en los últimos días de la temporada de Empire City a St. John en $4,500 y a Mary Grace en $3.500.

St. John es un magnífico corredor de distancias en todas clases de pista, teniendo un envidiable record de consistencia. Solo sus dos rodillas malas impiden que sea un ejemplar de primera clase, siendo este el inconveniente que impidió que fuera adquirido para la Cuadra Nacional en el reciente viaje de sus comisionados al Norte.

Mary Grace, hija de North Star III, el célebre semental de Mr. Bradley, corre lo mismo seis furlones que la milla y está completamente sana, si bien debe estimarse ligeramente inferior a St. John en calidad.

BUENOS MAIDENS

Sporting Life, Antonio, Bud Bud, Drawing Board y Sporting Editor son "maidens", es decir, no ganadores de carreras; pero hasta ahora no se les ha dado un verdadero chance para lucirse, pues o bien han corrido en grupos fuertes o muy reducido número de veces, por lo cual, dado cuenta de que los contrarios no han de ser tan formidables en Oriental Park, debe Mr. Shannon ganar un gran número de carreras con su quinteto.

Los tres yearlings hijos de Sporting Blood aún no han sido debidamente probados, pero según los miramientos que tiene Shannon con ellos, parece que tiene cifradas en ellos muy legítimas esperanzas.

En las cercanías de la cuadra azul pastel de Mr. Bud Fisher se encuentra el numeroso conjunto que entrena Willie Daly. Este antiguo amigo de Eugenio Alvarez tiene bajo su cuidado diez animales, siendo seis de ellos de Juanito Corujo, uno de Mrs. W. S. Martín y los otros tres de su propiedad, pero puestos a nombre de su esposa.

EQUIPO DE DALY

Los conocidos Muriel S. Miss Fortune, Brillo, His Own, Fair Fancy y The Creole son los portaestandartes de Corujo, teniendo Juanito gran fe en que Miss Fortune recupere su buena forma del invierno pasado. Mrs. Finley, Chow Chow y North Wales constituyé el terceto abanderado de Daly, y el ejemplar de dos años Johnny Baiker, que pertenece a la familia de los pencólogos, será el que lleve los colores de Mrs. Martín. Lo mismo que en años anteriores, Daly se conforma con entrenar modestos ganapanes en su mayoría, si bien Mrs. Finley puede estimarse como de la aristocracia y Muriel S. de la burguesía.

El potro de dos años Mr. Plaid y la veterana yegua Pentecost's Last integran el duetto con que Mr. L. E. Everitt pretende librar victoriosamente la campaña invernal.

Allumeur Jr., que llevará los colores del Palmetto Stable, y Lady George, Christie Girl, Emma Hart y Mishap, que pertenecen a W. L. Saunders, serán entrenados por el veterano R. L. Rites que corriera años tras al cargo de Lad's Love y Old Sinner. Ningún ejemplar de calidad aporta este establo.

CUATRO PENCOS

El popular E. J. Dunn está a cargo de los muy conocidos Ambulance y Royal Crown, y además, Blossom's y Velero, debutantes, figuran entre los que ha de ensillar para mandar al post.

El Oudiane, potranca hija de Flyng Wonder-Souvigny y criada en Francia por el muy aristocrático Duque de Clermont Fonnerre, es la cuadra entera de Willie Meaney, pero este no tine que preocuparse de ello, pues esta "francesita" es de lo mejorcito que tenemos en el Hipódromo, dado que es sumamente veloz y corre muy bien la pista fangosa.

Ceres, Star Cudgel y Oblique pertenecen a tres distintos propietarios, pero confiados todos a los cuidados de Larry Campbell, siendo unos modestos ganapanes, pudiendo ser considerado Oblique como un excelente selling plater en nuestros lares.

MILORD EN MILLA

El trainer fenómeno L. Crist ha convertido a Milord en un buen corredor de la milla, en cuya distancia ha ganado numerosas carreras este verano. Completa esta cuadra la jaca de dos años Starzell, que pertenece a la pencología más confirmada.

Jane Elizabeth, una veloz hija de Runnymede, resulta el toro de Harry Good, que también tiene al ganapan Porter Ella a su cuidado. Jane Elizabeth debe ganar numerosas carreras en el Hipódromo.

La célebre yegua del tip que tanto se corrió por la Habana, al extremo de que hasta el non-hípico Jesús Dovo le jugó sus pápiros, está de nuevo entre nosotros, recordando todos que se llama Nacomee.

DOS ESPECTROS

El muy veloz Guv'nor y Charles Whitney son los instrumentos con que cuenta M. Simmons, siendo Guv'nor actualmente mera sombra del ejemplar que tantas victorias obtuvo en Oriental Park con las sedas de Goldblatt.

Joseíto López, el excelente trainer criollo, tiene a su cuidado a Califa y Anticipation.

Por último, terminaré la requisa caballar de hoy, citando los nombres de Salvage, Miss Babe, Caribe, Fireaway y Rechabite, que integran el Cuba Stable del Teniente Abelardo Malberty. Tanto Miss Babe como Caribe están en su mejor forma, sobre todo el último, que habiendo hecho poco durante el verano, está en condiciones para repetir sus hazañas del invierno pasado. Fireaway, la popular hija de Under Fire, perdió hace unos pocos días, antes de tiempo, el fruto de sus amores con Bistouri, por lo cual, habiendo salido bien del mal paso, tornará a luchar en la pista.

Y basta.

SALVATOR.

NO SE SABE QUIEN SERA EL CONTRARIO DEL VASCO UZCUDUN

La Comisión de Boxeo no estima que debe enfrentarse primero con Diener

NUEVA YORK, noviembre 26. — (UP). ¿Quién luchará con Paolino en su primer match?

Aunque Franz Diener parece el contricante lógico para el vasco, existen indicaciones de que la Comisión de Boxeo no aprobará éste ni otro match hasta después de una investigación. William Muldoon está interesado en las peleas de Paolino y se dice que está escogiendo en la lista de heavyweights disponibles.

Paolino no ha boxeado en varios meses y la comisión no cree que deba enfrentarse con ninguno de los que figuran a la cabeza de los heavyweights. La empresa consiste en hallar alguno digno del vasco. Paul Berlenbach es otro de los que se ha sugerido para el boxeador español, a pesar de que éste tiene ventaja en peso. También están en la lista Leo Gates, Jack de Mave y Sandy Seifert.

Los cronistas de sport sugieren que el arreglo mejor del problema consiste en que Paolino luche con Diener.

Bobby García se ha proclamado candidato para el título de light weight junior, que ahora tiene Tod Morgan. Como featherweight García fué derrotado desastrosamente por Louis Kaplan en Hartford, y desde entonces ha consagrado sus actividades al lightweigt.

Sergeant Sammy Baker y William Harmon se enfrentarán en un match a seis rounds mañana por la noche en Ridgewood Grove. Baker luchará con Pete Latzo en Wilkes Barre el 14 de diciembre.

COMENTAN FAVORABLEMENTE EL EMPATE CONSEGUIDO POR EL TEAM DE PENNSYLVANIA

NUEVA YORK, noviembre 26. — (AP).—George Trevor, que escribe en el New York Sun, califica la hazaña del Pensylvania empatando ayer con el Cornell 10 a 10, como un triunfo de la habilidad contra la fuerza y se muestra particularmente entusiasmado de las cargas del full back del Cornell, el cubano Molinet, que anotó el único touchdown del Cornell.

WILLIE HOPPE LLEVA AHORA UNA VENTAJA DE 438x336 EN EL MATCH DE BILLAR

NUEVA YORK, noviembre 26.—(UP). Willie Hoppe ganó hoy 48 puntos contra los 42 de Alfredo de Oro en el octavo bloque del match de carambolas a tres bandas. Hoppe hizo una tacada de seis, que fué la mayor, y otras

TOPICOS FUTBOLISTICOS

A CARGO DE "PETER"

Días pasados publicamos algo del futbol en Costa Rica, una crónica de Monolo Rodríguez, que escribe en el "Diario de Costa Rica" en la que daba cuenta del disgusto que había en el seno de la Liga Nacional de Foot Ball con los clubs de provincia, pero parece que ya todo, o casi todo, ha sido solucionado. Eso se desprende de la siguiente acta levantada y firmada entre los representantes de la Liga y los del equipo de Heredia:

"La Directiva de la Liga Nacional de Foot Ball, tomando en consideración las gestiones que su Presidente ha hecho debidamente autorizado, para restablecer la armonía en el deporte nacional solucionando las dificultades suscitadas entre la Liga y el Club Sport Herediano.

Considera: Que las expresiones proferidas en el seno de la Directiva por el señor Eduardo Garnier, en cuanto se refieren a jugadores heredianos, son de carácter personal y en ese concepto la Directiva no ha podido nunca hacerse solidaria de los cargos lanzados.

Que es deber de la Directiva el de velar los intereses, bien entendidos, del deportismo nacional.

Que su conducta con los clubs ligados debe ajustarse a una disciplina de tal naturaleza, que permita mantener la cohesión necesaria entre los componentes de la asociación acertada en la más estricta reciprocidad.

Que no es razonable ni equitativo el castigo de suspensión impuesto por la Directiva a la Primera División del Club Sport Herediano y debe suspenderse sus efectos.

Por tanto, resuelve: 1o.—Dejar sin efecto el castigo de suspensión impuesto al Club Sport Herediano y repetir el juego de Liga entre las primeras divisiones de dicho club y la Sociedad Gimnástica Española.

2o.—Hacer notorio su sentimiento de desaprobación por lo ocurrido en el seno de la Liga, y procurar que las dificultades personales existentes entre los señores Eladio Rosabal y Eduardo Garnier desaparezcan, mediante una solución razonable y decorosa.

3o.—Autorizar al Club Sport Herediano para no presentarse a los juegos de campeonato que le corresponda jugar en la presente temporada, pudiendo efectuar juegos amistosos con equipos ligados. Esta autorización no afecta los intereses de los equipos a quienes corresponda jugar con el Herediano según el cuadro de juegos publicado, a los cuales se exime de la obligación de marcar su cancha y de presentarse en el campo respectivo.

En la ciudad de San José, a las dos de la tarde del día catorce de noviembre de mil novecientos veintiseis, firmamos el presente convenio, los miembros de la Directiva y el Delegado del Club Sport Herediano.

(f) **Cipriano Güell**, Presidente. **M A. Castro Gamboa, Daniel Gallegos, Manuel A. Cordero**, Delegado del C. S. Herediano, **Gonzalo Cardona, Rafael Soley y José Pérez S.**, Secretario".

Continúan los "ticos" entusiasmados con los viajes de los equipos extranjeros de futbol. Y es que como cogieron "aguita" con el Fortuna este año, y como han probado que es dulce, pues quieren seguir con los "caramelitos santos".

La Junta de Cultura tenía tres proposiciones, una del señor Pallete Varas para llevar un equipo del Ecuador; otra del señor Gerardo Fernández quien deseaba llevar un "once" del Perú, el "Atlético Chalaco". Y otra proposición del señor Dionisio Faccio, —que fué el empresario de la última gira del Fortuna a Costa Rica— que quería llevar a San José un team de México.

Se juntaron estas tres proposiciones porque la junta no se atrevía a resolver nada mientras el Heredianno estuviese alejado. Pero una vez que ingresó de nuevo, se trató enseguida del asunto y fué aceptada la proposición del señor Pallete Varas ya que el "Packard", que es el team ecuatoriano que irá a Costa Rica, no cobraba ni un colón (veinticinco centavos) por hacer el viaje.

Sobre ese club amateur ha hecho el señor Pallete las siguientes declaraciones a un periodista centroamericano:

"El "Packard" recientemente derrotó al equipo chileno "Arturo Pratt", que hacía una jira por el Ecuador, consiguiendo derrotarlo en un gran partido que mereció los más colurosos aplausos de la afición.

Sus componetes son todos jóvenes. El señor Pallete nos manifestó que el equipo vendría a base de puro "amateurismo" sin cobrar un solo céntimo, pudiendo demostrar que se trataba de un "once" competente, que muy difícilmente podría ser vencido por los "ticos".

Manifestó que no sabía el motivo de hacerle mala atmósfera al equipo que traía, cuando podía asegurar que se trataba de un magnífico club, el cual se haría reforzar debidamente.

En el Ecuador se juega —dice el señor Pallete— y la prueba es que ha sido invitado a las próximas competencias sudamericanas en Chile para el año entrante; sus equipos están afiliados a la "fifa" y ya han conseguido el debido permiso. Está seguro Pallete de que el viaje será un éxit y que el deportismo nacional quedará ampliamente satisfecho, además de que la Junta no desembolsará ninguna subvención".

La Junta Directiva del Stadium del Artemisa S. C. quedó formada por los siguientes señores

Presidente, Jesús Sánchez.
Vicepresidente, Claudio Fuente.
Secretario, Vicente Osorio.
Tesorero, Julián González.
Vocales: Corsino González, Vicente Bello, José González, Marco Velez, José Menéndez Pavon, Ceferino Fernández, Ramón Rusiñol, José Muñiz Bernal, Narciso Bernal, Alfredo Meana.

El Campo del Stadium está en plena actividad y pronto, muy pronto empezará a cercarse.

La inscripción de socios continúa en aumento llegando a muy cerca de cien y estos seguirán en aumento cuando vean claramente que no son los proyectos ilusiones y quimeras, sino realidades que han de cristalizar muy en breve.

En el Imparcial de Madrid, de fecha 3 del mes actual encontramos las siguientes noticias:

En Glasgow, el equipo de Irlanda ha vencido al del País, de Gales por 3-0. Checoeslovaquia ha derrotado a Italia por 3-1.

—Leemos que Galdós, el defensa que fué de la Real Sociedad de San Sebastián, ha firmado como amateur" por el Athlétic de Madrid. Y también leemos que dicho jugador no es estudiante ni militar.

—No se na confirmado la noticia de que el vigués Chicha pase a reforzar el equipo del Real Oviedo.

—En la Asamblea de Federaciones de 1925 se concedió a Zamora la medalla de mérito por su actuación en los partidos internacionales, acordándose conceder otra a Samitier en la siguiente temporada. Como en la Asamblea de este año se olvidaron los delegados tratar del asunto, la Federación Catalana ha recordado el caso a la Nacional, quien se ha dirigido a las regiones pidiendo su autorización para conceder dicha medalla a Samitier sin nuevas reuniones. Dicha medalla fué concedida a Vallana en 1924.

Mañana se inaugurará el Campeonato Regional de 1927, justa para la cual hay ocho aspirantes; pero solo dos que parecen estar en condiciones para vencer a juzgar por lo que en la actualidad tienen. Nos referimos al "material".

Y mañana seremos más clariosos.

O. FLETCHER MONTARA CABALLOS DEL DR. INCLAN

HIPODROMO DE BOWIE, noviembre 26.—(UP)—El entrenador Healey, del establo de Bostwiwck, ha dado licencia al aprendiz de jinete O. Fletcher para montar caballos del establo del doctor Incián, en la próxima temporada de Oriental Park, en Marianao, Habana.

El jinete D. Fisher servirá en el establo de Boyle y el entrenador Hildrteh, de Sinclair, ha obtenido empleo en la Habana para F. Catrone. El muchacho de Saratoga es un excelente jinete.

EL 13 DE ABRIL SE INAUGURARA EL BASE BALL

ROCHESTER, Nueva York, noviembre 26.—(AP)—La asamblea de directores de clubs de la Liga Internacional, reunida hoy en esta ciudad, tomó el acuerdo de fijar la fecha del 13 de abril de 1927 como la inaugurar de la próxima temporada de baseball. Terminará ésta el 18 de septiembre. El orden de sus 168 juegos se acordará en otra reunión que se celebrará en la ciudad de Nueva York en febrero venidero.

FELIX GRANGE. CAMPEON FRANCES, PARTICIPARA EN EL TORNEO DE BILLAR

PARIS, noviembre 26.—(AP)—Félix Grange, campeón francés de carambol al cuadro, ha sido designado por la federación francesa de billar para participar del torneo por el campeonato de los Estados Unidos que se verificará en Washington en marzo próximo. Ocupará el lugar del bien conocido billarista Conti, que representó a Francia en los tres últimos torneos, por dicho campeonato.

ULTIMA HORA

HOPPE DERROTO ESTA NOCHE A DE ORO

NUEVA YORK, noviembre 26.—(AP)—Esta noche volvió de nuevo Hoppe a derrotar al cuban ode Oro, con anotación de 58 por 52, con lo que el score queda así, por ahora: Hoppe 496 y de Oro 378. De Oro tiene que anotarse para ganar 504 puntos y Hoppe 720. La mayor tacad ade éste durante la noche fué de cinco, y de cuatro la del cubano. El bloque duró 73 innings.

EL FIVE VERDE SE ANOTO ANOCHE SU PRIMERA VICTORIA

La víctima fué el team blanco, que hacía su debut en el campeonato

Un nuevo éxito cubrió a los Pulgarcitos del club Ferroviario en la celebración del segundo encuentro del campeonato inter-socios que están llevando a cabo. Un público selecto asistió al match celebrado y salió en extremo complacido de la demostración basketbolística que dieron los chicos de Luis Vallalta.

Estando señalados para contender los teams Verde y Blanco, se esperaba una buena lucha por ambas partes y como lo prueba el score final,—que fué de 17x13—, los concurrentes al juego no quedaron defraudados.

El juego celebrado resultó de los buenos y en él anotóse un excelente triunfo el team Verde, que pasó con más oportunidad que su adversario.

Teniendo los boys que dirige Baloyra a Luis Moreno en una noche verdaderamente feliz, pues se anotó 10 de los 17 puntos que hizo el team sólo bastó al resto del five verde el desarrollar un guarding efectivo para ganar, como lograron hacer Baloyra, Cangas y Brú con singular éxito.

Los Blancos, algo locos en los finales, no pudieron contener el ataque de los Verdes y al final tuvieron que contentarse con una derrota que según ellos, será la última del campeonato.

El trabajo efectivo de Moreno, ayudado por pases de Brú y Cangas, dió a éste oportunidad de anotarse diez puntos que resultaron decisivos.

Agra y García, lo hicieron todo por los Blancos, pero sus esfuerzos resultaron pocos.

El próximo lunes se jugará el tercer juego, siendo contendientes los teams Blanco y Rojo.

El score:

Campeonato de Intersocios 1926.
Segundo juego:

Blanco	FiG.	FoG.	FC
F. René Rubio	1	0	0
F. H. García	2	0	1
C. J. Llao	0	0	3
G. E. Agra	3	0	0
G. J. Molla	0	1	0
F. M. Cecilio	0	0	0
Totales	6	1	1

VERDE	FiG.	FoG.	FC.
F. T. Torres	1	1	0
F. L. Baloyra	1	0	1
C. L. Moreno	4	2	0
G. I. Canga	0	0	1
G. E. Brú	1	0	3
C. E. Roberts	0	0	0
Totales	7	3	5

Resultado:
Primer half:
Blanco 9
Verde 12
Segundo half:
Blanco 4
Verde 5
Totales:
Blanco 13
Verde 17
Referee: Vallalta.
Anotadores: R. C.
Cronometrista: Rubio.

MAÑANA HABRA BASKET BALL EN EL VEDADO

Mañana se reanudará en el floor de los Marqueses del Vedado Tennis la serie de basket ball que vienen celebrando los fives juniors y seniors del Habana Yacht Club y esa sociedad, y que había sido suspendida con motivo del banquete que se ofreció al popular Mario Mendoza.

A las nueve de la noche se dará comienzo al primer game, que tendrá por contendientes a los fives juniors de ambas sociedades. Este juego, que será tan solo un aperitivo del que después se ofrecerá en la tanda aristocrática, promete ser de los calientícos, no solo por la rivalidad que hay entre los dos equipos contendientes, sino por que entrando pequeño Manrara por la parte del Yacht Club, imprimirá la pimienta suficiente a sus compañeros para que hagan más resistencia al quinteto del Vedado Tennis.

En el segundo turno de la noche saldrán a competir los fives seniors de las dos sociedades que, a juicio de los expertos y críticos, lucen como los más indicados para ganar con la championalidad de Cuba en la próxima temporada.

El five Yatista es muy probable que se presente reforzado por Silvio O'Farrill y Rábanos Rodríguez, lo que hará más fuerte al team y obligará a "los cuatro lines del Vedado" (Guabela, Machado, Azcárate y Estévez) a jugar todo lo que saben para alcanzar la victoria.

De cualquier manera, los juegos de basket que se ofrecerán mañana por la noche en el floor de Calzada y 12 prometen ser de gran interés y esto hará posible que lo más granado de nuestro mundo deportivo se reuna allí desde temprano para presenciar los encuentros.

Véase los probables line ups del juego entre seniors:

HABANA YACHT CLUB
Castroverde, forward.
Salazar, forward.
Rodríguez, center.
Morales guard.
Silvio O'Farrill, guard.
Suplentes: Collazo, Perkins, Argüelles.

VEDADO TENNIS CLUB
Machado, forward.
Aixalá, forward.
Trelles, center.
Azcárate, guard.
Estévez, guard.
Suplentes: Consuegra, Silva, García Velez, Calles, Alvarez.

De referee actuarán Mario Valdepares y Troadio Hernández que probablemente serán utilizados por la Federación de Basket Ball en los torneos oficiales de esta temporada.

FRONTON HABANA-MADRID

HOY, FECHA LUCTUOSA, NO SE CELEBRA FUNCION EN EL HABANA-MADRID, MAÑANA, DOMINGO, FUNCION POR LA TARDE Y POR LA NOCHE

Marcelina y Delfina dejan en 19 a Elena y Antonia. — En el segundo, triunfaron de calle Eibarresa y Petra.—También Paquita y Lolina se llevaron de un tirón el fenomenal. — Carmen demostró ser artista de la raqueta

LA NOCHE DEL VIERNES FUE NOCHE BRILLANTE Y DE MODA EN EL CUCO HABANA-MADRID

Noche de moda. Acude al cuco frontón un gentío enorme; todas las localidades aparecen llenas; en los palcos caras que parecen flores y flores que sonríen todo el donaire de su divina gracia. Baten sonoro las palmas; rielan luminosos los cortinajes de la luz; la orquesta le da muy dulce al mar muelle y dulce de sus danzones. Y mientras las cnicas pelotean los correctos acomodadores colocan a damas y caballeros; los corredores vocean su mercancía, unos papelillos blancos y azules que valeh montones de monedas; el frontón tiene el aspecto jocundo de las brillantes noches de gran tono.

Y colocado cada cual en el asiento de cada uno, pasa el grave don Himno; se va, dobla la esquina, nos dice que mañana domingo volverá y previa la ovación, señal de guerra, la guerra de este viernes brillante comienza. En la disputa del prólogo de 25 tantos, que habían salido a pelotear, las de lo blanco, Marcelina y Delfina, contra las de lo azul, Antonia y Paquita. Buenas y lindas muchachas que peloteando bien nos propinan tres sustos, los empates en una, dos y tres; pero que después nos dejan más tranquilos que a don Pepe el tranquilón, pues en una racha ganan las dos blancas y las azules, en otra quedan en 19.

Fué un buen partido. Tan bueno como la primera quiniela, de cuyo bote chupamos de **bote-pronto**, porque se la llevaron Paquita y Angelita, pagando como cualesquieras fenómenas, a veintidós pesos. Aplausos. Los aplausos se repiten. Es el saludo galante que los fanáticos dedicamos a las parejas disputadoras del segundo, de 30 tantos; partido más conocido por el **sangui**, porque va entre el primero, tapa de arriba, y el segundo, tapa de abajo. De blanco Eibarresa y Petra, contra las de azul, Mary y Gracia. Ya saben usteues que en el primero nos dieron tres sustos infantiles; pues bien; en este segundón ni eso; nada de empates; nada de emociones; nada de anarquía; tranquilidad absoluta, casi dormimos el sueño de los justos; las blancas **tan-tan** y **p'alante**; las azules a medio tan tan por detrás; que no pasaron de la suma de los dos **muertos**, pues quedaron en 16. Y sin miedo a la pareja de fiambres, pasamos por las taquillas, cobramos los 16 pesos de la quiniela, de Lolina y Angeles, y respetuosamente esperamos el gran fenomenal. Debutaba Carmencita, de azul, con Angelita, contra las de blanco, Paquita y Lolina. A 30 tantos. No debutó la gran Carmen con la fortuna; pero en el peloteo demostró que es raquetista de primera patente con un juego bonito, completo, bellamente artístico.

Peloteando muy bien lo ganaron Paquita y la Reina. Angelita y Carmencita en una buena defensa quedaron en 23. Esperemos. Pues me parece que está Carmen trae la bomba bajo el brazo. Explotará.

Hoy, fecha luctuosa, no se celebrará función en el Habana-Madrid; pero mañana domingo, se pelotearán dos grandes funciones.

DON FERNANDO

EL DIA 2 DE DICIEMBRE INAUGURASE EL RING DE BOXEO DEL REAL CLUB IBERIA, CON BOXEADORES DEL HISPANOAMERICA

Se está combinando el programa excelente entre los mejores boxeadores amateurs que hay en las "cuadras" del Iberia y del Hispano.—Se han repartido mas de quinientas invitaciones

El 2 de diciembre, jueves día grande para los amantes del viril deporte de los puños.

Para ese día han fijado la fecha de la inauguración oficial del Ring los entusiastas componentes de la Sección de Boxeo del Iberia.

Varias comunicaciones se han cursado las Comisiones de Boxeo del Club Deportivo Hispano América y la del Real Club Iberia, ésta solicitando concurrieran varios boxeres de la "cuadra" Hispanófila para la inauguración oficial y aquella contestando afirmativamente, en una de las comunicaciones contestadas hemos podido ver el espíritu de animación que reina entre los componentes de dicha Comisión a la que los Iberistas están sumamente agradecidos por su ofrecimiento espontáneo.

El Hispano pondrá ese día lo mejorcito de su "cuadra" para que los fanáticos de los Gloriosos Negri-Amarillos salgan complacidos de sus muchachos.

Tenemos noticias de que existe un Boxeador en el Club de la calle de Colón el que tiene deseos de pelear con un fuerte contrario, en ninguna ocasión mejor que ésta, para demostrar lo que decimos.

Ahí tienen los fanáticos una pelea que no defraudaría sus esperanzas, y para que vean de quién se trata diremos su nombre, Johnny Cruz, un temible boxeador que en contraría un fuerte contrario en la "cuadra" de los Blanqui-Azules de Teniente Rey y Cristo.

Como prueba del entusiasmo reinante entre los diferentes socios de las Sociedades hermanas diremos que se han repartido quinientas invitaciones, hasta el día de hoy, por lo que pueden ver los amables lectores que el día 2 será un día grande para los muchachos del Palacio Regio.

La comisin que tiene a su cargo la organización viene trabajando con mucho entusiasmo y con muy buena dirección, cerca de mil sillas han encargado para colocarlas alrededor del Ring, así que los asitentes pueden presenciar las peleas con mucha comodidad.

Diversos números más darán ese día estos entusiasta Sportmens pero en otra crónica daremos más amplios detalles, de la Monumental Inauguración.

SCHEDULE DEL CAMPEONATO DE FOOT BALL ASSOCIATION DE 1927

FEDERACION OCCIDENTAL DE FOOT BALL ASOCIACION HABANA

Campeonato Regional de Primera Categoría 1927

ORDEN DE JUEGOS

Primera Vuelta.

Nov. 28.—Real Iberia F. C. .. .. VS Olimpia S. C.
Fortuna S. C. .. .. .. VS S. Catalunya.
Dic. 5.—C. D. Hispano América. . VS S. D. Centro Gallego
Juventud Asturiana. . . . VS Vigo F. C.
Dic. 12.—Real Iberia F. C. .. .. VS Fortuna S. C.
Olimpia, S. C. .. .. .. VS S. Catalunya.
Dic. 19.—C. D. Hispano América. . VS Juventud Asturiana
C. D. Centro Gallego. VS Vigo F. C.
Dic. 26.—Real Iberia, F. C. .. .. VS. S. Catalunya.
Olimpia S. C. .. .. .. VS Fortuna S. C.
Ene. 2.—C. D. Hispano América. . VS Vigo F. C.
C. D. Centro Gallego. . . VS Juventud Asturiana.
Ene. 9.—Real Iberia, F. C. .. .. VS C. D. Hispano América.
Olimpia S. C. .. .. .. VS C. D. Centro Gallego.
Ene. 16.—Fortuna S. C. .. .. .. VS Juventud Asturiana.
S. Catalunya. .. .. .. VS Vigo F. C.
Ene. 23.—Real Iberia F. C. .. .. VS C. D. Centro Gallego.
Olimpia S. C. .. .. .. VS. C. D. Hispano América.
Ene. 30.—Fortuna S. C. .. .. .. VS Vigo F. C.
S. Catalunya. .. .. .. VS Juventud Asturiana.
Feb. 6.—Real Iberia S. C. .. .. VS Juventud Asturiana.
Olimpia, S. C. .. .. .. VS Vigo F. C.
Feb. 13.—Fortuna S. C. .. .. .. VS C. D. Hispano América.
S. Catalunya. .. .. .. VS C. D. Centro Gallego.
Feb. 20.—Real Iberia F. C. .. .. VS Vigo F. C.
Olimpia S. C. .. .. .. VS Juventud Asturiana.
Feb. 27.—Fortuna S. C. .. .. .. VS C. D. Centro Gallego.
S. Catalunya. .. .. .. VS C. D. Hispano América

ORDEN DE JUEGOS.—SEGUNDA VUELTA

Marzo 6.—S. Catalunya, vs Fortuna S. C.
Olimpia S. C. vs. Real Iberia F. C.
Marzo 13.—Vigo F. C. vs. Juventud Asturiana.
C. D. Centro Gallego, vs. C. D. Hispano América
Marzo 20.—S. Catalunya vs. Olimpia S. C.
Fortuna S. C. vs. Real Iberia F. C.
Marzo 27.—Vigo F. C. vs. C. D. Centro Gallego.
Juventud Asturiana vs. C. D. Hispano América
Abril 3.—Fortuna S. C. vs. Olimpia S. C.
S. Catalunya vs. Real Iberia F. C.
Abril 10.—Juventud Asturiana vs. C. D. Centro Gallego.
Vigo F. C. vs. C. D. Hispano América.
Abril 17.—C. D. Centro Gallego vs. Olimpia S. C.
C. D. Hispano América, vs. Real Iberia F. C.
Abril 24.—Vigo F. C. vs. S. Catalunya.
Juventud Asturiana vs. Fortuna S. C.
Mayo 1.—C. D. Hispano América vs. Olimpia S. C.
C. D. Centro Gallego vs. Real Iberia F. C.
Mayo 8.—Juventud Asturiana vs. S. Catalunya.
Vigo F. C. vs. Fortuna, S. C.
Mayo 15.—Vigo F. C. vs. Olimpia S. C.
Juventud Asturiana vs. Real Iberia F. C.
Mayo 22.—C. D. Centro Gallego vs. S. Catalunya.
C. D. Hispano América vs. Fortuna S. C.
Mayo 29.—Juventud Asturiana vs. Olimpia S. C.
Vigo F. C. vs Real Iberia F. C.
Junio 5.—C. D. Hispano Am érica vs. S. Catalunya.
C. D. Centro Gallego vs. Fortuna S. C.

CAMPAÑA EN FAVOR . . .

Viene de la PRIMERA página

las probabilidades están en favor de que se inaugure o no ese servicio en un próximo futuro.

Dándole las gracias por las muchas atenciones que nos ha tenido en el pasado y asegurándole lo vehemente de nuestro deseo de cooperar en todos sentidos, quedamos

De usted respetuosamente,
La Cámara de Comercio Americana de Cuba p. o.
T. C. Ulbricht.
Presidente del Comité de Transporte

SECRETARIA DE COMUNICACIONES
Vice-Subsecretario de Comunicaciones.
Washington.
Noviembre 20 de 1926.
Señor T. C. Ulbricht.
Presidente del Comité de Transporte,
Cámara de Comercio Americana de Cuba.
Habana, Cuba.

Mi estimado señor Ulbricht:

Su grata del 11 del corriente, dirigida al Secretario de Comunicaciones y recibida por conducto del Comandante Knox, fué por él entregada a mí por razón de que el Secretario de Comunicaciones se había ausentado de la Secretaría por motivo de un viaje al Oeste que lo retendrá fuera de esta ciudad durante unas dos semanas.

Con respecto al asunto del Servicio de Correos Aéreo de los Estados Unidos a Cuba, no puedo darle noticias en concreto en la actualidad, excepto del hecho de que la Florida Airways Corporation (quien tiene el contrato para el transporte del correo entre Atlanta y Miami vía Jacksonville y Tampa) me ha manifestado que proyectaba inaugurar un servicio entre Key West y la Habana, prolongando su ruta actual de Miami a Key West. Tenían pensado establecer este servicio sobre el primero de enero de 1927, pero creo que, según los últimos informes que he recibido, no están todavía listos para inaugurar ese servicio en la fecha que tenían pensado.

Siento que no me sea posible proporcionarle informes más alentadores en estos momentos, pero soy de opinión que no pasará mucho tiempo sin que haya algún otro contratista (si no lo hace la Florida Airways Corporation) que estará dispuesto a inaugurar un servicio, tanto de transporte de pasajeros como de correo, entre Key West y la Habana.

La Mitten Transportation Company (uno de nuestros contratistas que lleva el Correo Aéreo de Filadelfia a Norfolk vía Washington) está también interesada en obtener una una ruta contratada a lo largo de la Costa hasta llegar a Key West y de allí a la Habana. Estos planes pueden desarrollarse y tengo la esperanza de que dentro de muy corto espacio de tiempo, tendremos en nuestro conocimiento algo concreto en relación con los planes que tienen para este servicio.

Podría suceder que la Mitten Transportation Company y la Florida Airways Corporation inauguren un servicio consolidado, lo cual sería una feliz solución del anhelado servicio entre ambos países.

Puede abrigar la seguridad de que todo lo que la Secretaría de Comunicaciones pueda hacer en este sentido, lo hará más que gustosa, pero en el momento actual estamos en espera de los desenvolvimientos que puede haber y confiamos en que de aquí a poco un contratista se decida a inaugurar el tan deseado servicio.

Con las más sinceras expresiones, quedo

De usted muy sinceramente,
(f) **W. Irving Glover,**
Vice-Secretario de Comunicaciones.

LA SUBASTA DE . . . . .

Viene de la PRIMERA página

mo fianza provisional de acuerdo con lo dispuesto en el Artículo 263 de dicho Pliego de Condiciones.

POR CUANTO: Está fuera de toda duda que el referido Certificado de Adeudo constituye un valor del Estado perfectamente legítimo y garantizado, reconocido por una Ley de la República con vencimiento fijo a plazo corto que lo hace negociable y devenga un interés anual de 6 0|0.

POR CUANTO: Es un deber primordial del Estado velar por su propio crédito, lo cual no resultaría si el Estado no aceptase esos Certificados de Adeudo como garantía o fianza de obligaciones que a su favor se creen, POR TANTO

RESUELVO:

Aclarar el Artículo 267 del Pliego de Condiciones aprobado para la subasta de la Carretera Central que habrá de celebrarse el próximo día treinta, en el sentido de que también serán admitidos como fianza definitiva, Certificados de Adeudos del Estado—comprendidos dentro de la Ley de fecha diecisiete de Febrero de mil novecientos veinticinco.

Publíquese esta Resolución para general conocimiento en la Gaceta Oficial de la República, y en los periódicos.

Habana, Noviembre veinticinco de mil novecientos veintiseis.

(Fdo.) **Carlos Miguel de Céspedes,**
Scrio. de Obras Públicas.

DE CARABALLO

EL ASESINATO DE JACINTO FERRER

Ampliando los telegramas enviados al DIARIO por el Corresponsal de Aguacate señor Fernández Hoyos relacionado con el suceso ocurrido entre Bainoa y Aguacate, suceso que le costó la vida al honrado hombre de negocios don Jacinto Ferrer. Según versiones generales el móvil del hecho fué el robo que se ignora por quien fué cometido hasta estos momentos, pero que muy pronto se sabra, pues según se dice en la libreta de cheques del finado Ferrer aparecieron manchas de dedos ensangrentados que descubrirán en la prueba digital al malhechor. El Juzgado conoce y aclara los hechos.

SIGUE SU OBRA HUMANITARIA LA CRUZ ROJA

Desde hace varios días estan llegando necesitados a recoger el auxilio que almas piadosas les envian. Digna, es la labor que vienen realizando en esta las encargadas del reparto por la Cruz Roja, señoritas Madal y Herrero.

LAS SIEMBRAS

Continuan efectuándose aunque en pequeña escala, las siembras de maiz y frijol, que fueron arrasadas por el ciclón. Es de sentirse que no contamos con un Banco Agrícola u otra entidad que proporcione recurso a los colonos, pues en esta zona se hubiera podido sembrar de diez a quince mil barriles de papas y cuatro o cinco mil sacos de frijoles, que se cultivarían facilmente por contar con terreno preparado para eso.

NUESTRO TEMPLO

No quisiera terminar sin hacer constar el mal efecto que causa ver nuestra Iglesia Parroquial derrumbada por ambos lados y sus tejados deshechos. Lástima da ver una obra tan antigua en el estado de ruina en que se encuentra. A quien corresponde desde estas columnas le llamo la atención para ver si logramos arreglar nuestra Iglesia.

Paco Alonso, Corresponsal

NOTICIAS DE LA TERMINAL

DESPUES DE PASAR UNOS DIAS EN SANTIAGO DE CUBA, PARA ASUNTOS PARTICULARES, REGRESO EL DR. RIVERO

El doctor Ramiro Mañalich, inspector general de Escuelas Normales, salió ayer para Pinar del Río, donde tomará parte en los actos que allí se efectúen en honor de los estudiantes fusilados el año 71

EL ADMINISTRADOR DEL CENTRAL CONSTANCIA

Ayer fué al Central Constancia, su Administrador, señor A. B. Bayle.

EL DIA DE LOS ESTUDIANTES EN PINAR DEL RIO

Ayer se dirigió a Pinar del Río, el doctor Ramiro Mañalich, inspector general de Escuelas Normales, para tomar parte en los actos que allí se celebrarán en conmemoración del 27 de Noviembre.

ELIAS SOTES

El Jefe de la Estación del Ferrocarril de San José de los Ramos, señor Elías Sotes, regresó a dicha localidad ayer.

EL ADMINISTRADOR DEL CENTRAL DOS HERMANAS

Ayer regresó al Central Dos Hermanas, el Administrador de dicha finca azucarera, señor José Rupiá.

EL DIRECTOR DEL DIARIO DE LA MARINA

Ayer por el tren Expreso Limitado, regresó de Santiago de Cuba, el doctor José I. Rivero, Director del DIARIO DE LA MARINA. Le acompañaban los redactores del mismo diario, doctor Rafael María Angulo, el doctor Latour y el señor Julián Linares.

TREN A GUANE

Por este tren fueron a Artemisa: Matías y Serafín Goyena; a Pinar del Río: el ingeniero Antonio Broderman, R. Roberts, Ricardo Pairola; al Central Andorra: Gerardo Johnson.

TREN EXPRESO LIMITADO

Por este tren llegaron de Gibara: la señora María Garrido de Revilla y sus hijos Bertica y Pelayo; del Central Elia: David Ledo, compañero en la prensa; de Jatibonico: la señorita Rosita Rivero; de Camagüey: el doctor Rafael Gonzalo Freyre; Oliverio Garcini y Manuel Cardona; de Ciego de Avila: Luis Moreno y familiares y Manuel Amor.

EL SUPERVISOR DE SANIDAD EN CAMAGUEY

El doctor Alfredo Martínez, Supervisor de Sanidad de Camagüey, llegó ayer mañana.

NICOLAS MENESES

De Florida llegó el conocido político Nicolás Meneses, que atenderá en esta asuntos de aquella localidad.

ENRIQUE MACHADO

El Representante electo por Oriente, señor Enrique Machado, regresó de Holguín.

VIAJEROS QUE LLEGARON

Llegaron ayer de Caibarién José Antonio Alvarez; el doctor Carlos Guardiola; de Sagua: Teodoro Caraballo; Luis Gutiérrez y el capitán del Ejército Nacional Armando Núñez; de Cienfuegos: Ramón Maribona; Leopoldo Núñez; Armando Gómez; Rodolfo Rebull, Administrador de la Zona Fiscal de Cienfuegos; Rosendo García; José Tamajón y Nicolás Castaño, Jr., de Placetas: Nicolás y Aurelio Oliva y Eustaquio Manzano,

TREN A CAIBARIEN

Por este tren fueron a Cienfuegos: el Pagador de los Ferrocarriles Unidos: José Llano; a Matanzas: el Representante a la Cámara Francisco Campos; a Sagua la Grande: Fausto Gutiérrez y señora, las señoritas de Tapia y Fernández y Mariano Fernández; a Cárdenas: el Pagador de los Ferrocarriles Unidos, J. R. Prado, Pedro Galán, José Antonio Méndez y Florencio Méndez.

EL INSPECTOR GENERAL DE PENALES

Ayer fué a Cienfuegos el doctor José Leonard, Inspector General de Penales.

MR. GERARD SMITH

Mañana, domingo, por el tren que sale directo a Cienfuegos, a las diez y 35 de la noche, en el coche número 1 de la Cuban Cane Corporation, irán al Central Perseverancia, el Vicepresidente de esa Corporación, señor Gerald Smith, el Asistent Manager señor Armando Molino, el secretario del señor Smith, señor Martín Estrada y otras personas.

EL SERVICIO DE GUANAJAY Y MARIANAO

Los Ferrocarriles Unidos, en su servicio eléctrico de Havana Central, no descansan por procurar al público un buen servicio y van trabajando sus operadores rápidamente en la reconstrucción de la vía y tendido eléctrico y de ahí que desde hoy se restablezca el servicio eléctrico hasta Marianao por la División de Guanajay.

Saldrán los trenes cada dos horas para Guanajay, desde las 7 de la mañana hasta las 7 de la noche, con tracción eléctrica hasta Marianao, y desde esta estación seguirán a Guanajay con tracción de vapor, hasta muy pronto, que todo el servicio será eléctrico como lo es ya hasta Rincón.

Para Marianao saldrán cada media hora, con servicio eléctrico, desde las 6 y media de la mañana hasta las 7 y media de la noche.

Harán las paradas en todos los apeaderos y estaciones.

TREN A SANTIAGO DE CUBA

Por este tren fueron a Santa Clara: Porfirio Castro; señora Amelia Casanova de Sánchez e hijo; el capitán Armando Núñez; Pedro Castro; la señora Josefa Alonso de Román; Eduardo González Schelton; la señorita Nena González; el doctor Ramón Infante y su señora (que hace pocos días contrajeron matrimonio en esta capital); a Colón, doctor Luis Francisco Piña y su señora; a Sagua la Grande: Teodoro Caraballo; Fernando Lera; Fernando Guerra; a Placetas: Isabel Cárdenas Viuda de Rojas; a Caibarién: a A. E. Mc Namara; a Matanzas: Ezequiel Caballero; Ramón García; Ramón Suárez; a Cárdenas: el ingeniero F.J. Casablanca; a Sancti Spíritus: M. O. Quirós; a Jovellanos: el consejero de la provincia de Matanzas: Martín Hernández; a Camagüey: Sor Luci, Madre Provincial de las Ursulinas y su secretaria, Sor Serafina; a La Esperanza: Ramiro Grau y M. González.

A ISLA DE PINOS

Anoche fueron a Isla de Pinos: Vicente Milián, José B. López Martínez; Francisco de la Cuétara; Julián Herrera; Ignacio Soto Prado, Armando Breuil y su hijo Armando y Federico Rodríguez Gelabert.

TREN A PINAR DEL RIO

Por este tren fueron a Pinar del Río: el representante a la Cámara Salvador Díaz Valdés y Santovenia; Octavio Martínez; el teniente del Ejército Nacional Fernández Fuentes; Julio Sosa; Vicente Maeso; Julio Domínguez; José Valcárcel; a Artemisa: Fidel Hernández; a San Cristóbal: Mercedes Sánchez de Zarranz y su nieta Lucía Zarranz.

TREN DE SANTIAGO DE CUBA

Por este tren llegaron de Cárdenas, la señora María C. de Martínez; Rogelio Raspall y su señora; María González; Patricio Obregón y Lino M. Landa; de Sancti Spíritus: Manuel Flores; de Florida: señora Evangelina Curbelo de Morejón; de Matanzas: José González Hernández; el representante a la Cámara Francisco Campo; el ingeniero Ricardo Byrne; la señora viuda de Rodríguez y familia; de Santiago de Cuba: Anselmo y José García; Miguel Fernández; las señoritas Belén y Cacata Viejo; de Calabazar de Sagua: la señora Petronila Pedroso y una niña; de Cienfuegos: las Madres del Apostolado del Sagrado Corazón de Jesús, Sor Dolores Canal y tres más; de Jovellanos: José Penichet y familia; de Palmira: el ingeniero Rafael Sorondo; de Fomento: Guillermo Casas y familia; de Tinguaro: el Presidente de la Asamblea Municipal Liberal de Jovellanos, Florencio Menéndez; de Santo Domingo: el inspector escolar Eduardo Estrada; de Santa Clara: el doctor Angel Espino; de Sagua la Grande: Alfredo Paredes y familia y Luis Arronte y familia.

MR. KIPPEN

El señor Alex Kippen,

RECUERDOS DE LA PASADA SERIE MUNDIAL ENTRE NEW YORK YANKEES Y SAN LUIS "CARDENALES"

Dutch Ruether demostró ser un pitcher de mala suerte cuando perdió el tercer juego de la serie frente a Jess Haines. Estaba pitcheando para nueve escones, pero un error de Koenig lo descompuso totalmente

ARTICULO CUARTO

Nota:—Este es el cuarto de una serie de artículos que han sido escritos especialmente para The World por el célebre escritor americano MONITOR, y que nosotros reproducimos por cortesía de dicho periódico americano. Estos artículos tratan de las jugadas más fatales de la pasada serie mundial entre Yankees y Cardenales.

Walter Ducth Ruether, de los New York Yankees, puede considerarse como el hombre de más mala suerte para una serie mundial. Perdió ando en 1919 para los Reds de Cincinnati, Ruether, aunque ganó el juego, no tuvo la satisfacción de decir que había ganado por su buen pitching pues, ese año los Sayers del Chicago estaban vendidos casi en su totalidad y no hicieron ningún esfuerzo para derrotarlos.

Pasado en 1925 al Club Washington de la Liga Americana, Ruether fué uno de los pitchers que ayudó a Griffith en su empeño de concurrir a la segunda serie mundial consecutiva. Logrado su propósito, Dutch estaba pitchear uno de los matches de la serie frente a los Piratas, pero los directores del Washington, Griffith y Stanley Harris, recordando que el Pittsburg castigaba fuertemente a los pitchers zurdos, prefirieron por mantenerlo en reserva y no le dieron el chance que él esperaba.

HUGGINS LO UTILIZA

Pero, en 1926, Miller Huggins, que había adquirido a Ruether por la vía de waivers de las filas senatoriales, no pensó de tal manera y viendo que Herb Pennock, un pitcher zurdo de igual estilo que Ruether, había dominado a los Cardenales en el primer encuentro de la serie mundial, optó por él y decidió enviarlo a la goma.

De esta manera, el tercer juego de la serie se inició con Jess Haines y Dutch Ruether como pitchers contrarios. Los críticos aseguraron que Haines fracasarían frente al New York, ya que los players de éste team, bateaban con facilidad a los pitchers duros, pero el veterano lanzador de los Cardenales, sorprendió a la crítica en genera y no embocó una sola pelota dura que pudiera ser alcanzada por los hitters newyorkinos.

Esto sorprendió también a los bateadores Yankees que reuniendo solamente 5 hits en el juego, no pudieron impedir que Haines les dedicara una hermosa lechada. Ruether, contrario de Haines, fué víctima de las circunstancias y se anotó una derrota que no merecía... Veamos porqué.

En los tres primeros innings del juego ninguno de los dos teams pudieron hacer nada de notarse. Los Cardenales habían bateado tres hits a Ruether y los Yankees dos a Jesse Haines. En estas condiciones, se inició el cuarto acto por parte del St. Luis.

Ruether burló a Lester Bell y logró ponerlo e dos strikes sin ninguna bola; después, quiso pasar una curva y Bell la convirtió en hit por el jardín central. Hafey se sacrificó generosamente y Bell fué a segunda. Bob O'Farrell fué transferido intencionalmente por Dutch, quien buscaba la manera de realizar un doble play.

Las cosas salieron a su gusto y Thevenow, que estaba en turno, produjo un roller a Lazzeri, quien después de aceptar el batazo, tiró a Koening para forzar a O'Farrell en segunda y luego completar el doble segunda y luego completar el doble-play, pero Mark tiró pesimamente a la inicial y en vez de cerrarse el inning con un bonito skun, Bell anotó una carrera que había de resultar funesta, como se verá.

Ruether se molestó un poco por la jugada de Koening y lespués de serenearle de lo lindo desde el box, pitcheó cualquier cosa hacia Jess Haines, quién aprovechándose del mal humor de su oponente, le disparó un bestial toletazo por el right field, metiendo la pelota en las tribunas por un home run. Esto dió a los Cardenales tres carreras en un inning que no debieron hacer ninguna.

DEBIO EMPATAR EL JUEGO

Ruether fué sacado del box en el inning siguiente cuando Southworth se abrió la tanda con un hit por el left field y fué a tercera en otro que disparó Honrsby por el right; luego vino un infield out, que dió al St. Luis su cuarta anotación del juego. Bob Shawkey se hizo cargo del box y ningun Cardena volvió a pisar la goma.

En honor a la verdad, si Koening no llega a tirar tan mal a Gehrig, cuando buscó el doble play, Haines no hubiera tenido oportunidad de anotarse su home run, pues este doble play habría cerrado la entrada Cardenal.

Entonces, abriendo Haines la entrada siguiente, lo más probable es que hubiera resultado out, y con el de Douthit, hubieran sido dos fáciles .En estas condiciones, los singles de Southworth y Honrsby no hubieran provocado una carrera, pues Bell roleteó al cuadro y el tercer out de la entrada, habría cristalizado.

Como Haines dejó a los Yankkes sin carrera, el desafío hubiera llegado cero a cero hasta el noveno y entonces, sabe Dios que cosa depararía la suerte.

Ruether pues, demostró su mala suerte en juegos de serie mundial y Stan. Harris tuvo oportunidad de sentirse satisfecho, pues, de todas maneras, ya sea por "fas o por nefas", el zurdo lanzador demostró que no está hecho para ganar desafíos en las clásicas contiendas del mes de Octubre.

MONITOR

SPORTFOLIO

Qué tiempo lleva el futbolista Frosty Peters, jugando en el eleven de la Universidad de Illinois? Cree usted que sea mejor que Grange?

Cuándo se celebrará el juego de foot ball entre el equipo de los Caribes y el del Atlético de Cuba?.

A quién considera usted como posible ganador en el campeonato nacional amateurs de base ball? Quién es el mejor pitcher de esa Liga?

Qué tiempo lleva Mike González con los Cubs de Chicago? Cuál ha sido el mejor batting de Mike en las Mayores?

Entre Pedro Dibut y Juanito Eckelson, a quién usted preferiría? Es cierto que tanto Eckelson como Estrada y Joseito siguen siendo pertenencias del Boston Nacional?

En qué round Harry Wills le dió un knock-down a Firpo y cuántos segundos le contaron?

Quién cree usted que sea superior, Luis Angel Firpo o Paulino Uzcundum?

Cuál fué el player de la Liga Americana que recibió mayor número de bases por bolas en la última temporada? Y quién el de más ponches?

Quién cree usted que gane en el match de foot ball que han de celebrar los equipos de Army y Navy? Quién tiene hasta ahora más victorias?

Cuál es el hitter más seguro, para batear hit, que tiene la Liga Americana?

Quién es mejor Bob Meusel, Goslin o Al Simmons?

RESPUESTAS A LAS PREGUNTAS DE AYER

En la lista oficial de player del Cincinnati, que publicamos ayer, aparece el nombre de Adolfo Luque como pitcher regular del club, por tanto, es ilógico pensar que el Cinci no lo quiera. En caso de ser cambiado, creemos que los Gigantes tendrían la primera opción.

Aún no han llegado a nuestro poder los records oficiales de la Liga Nacional, así pues, no podemos contestarle su pregunta con relación al número de ponches que Luque dió eset año. Creemos que pasó de 100.

Adolfo Luque, fué champion pitcher de la Liga Nacional en la temporada de 1923, con un record de 27 victorias y ocho derrotas. Ese año repartió 151 ponches en la temporada, que es lo más que ha tenido en la Liga.

Lefty Groves, del Filadelfia Americano resultó el pitcher más efectivo de la Liga, en la última temporada. Tuvo un promedio de 2.51 carreras por juego. George Uhle, del Cleveland, fué el champion pitcher.

Bob O'Farrell, del St. Luis, y Bubbles Hargraves, del Cincinnati, lucen los mejores catchers de la Liga Nacional. Muddy Ruel es superior a Mike González, como receptor.

Alejandro Oms puede considerarse como el mejor outfielder que tenemos actualmente en Cuba. Entre Charleston, Oms y Thomas, nos quedamos con el Caballero Silencioso (Oms), que batea y fildea a la perfección.

Si Hilario Martínez observa un buen método de trainning, es decir, si consigue ponerse en buenas manos en el Norte, es posible que llegue, como otros tantos, a la faja mundial light weight. Creemos, sin embargo, que está peleando muy pronto contra púgiles de cartel.

Si Gene Tunney y Paulino Uzcundum se enfrentaran en la actualidad, indicaríamos a Gene como seguro vencedor, pero dentro de un año o dos, entonces la cosa cambiará, pues, Paulino habrá aprendido bastante y será más temido.

El match entre Firpo y Uzcundum no llegó a celebrarse por simple rajadura del Argentino, que no quiso salir de su retiro. Georges Carpentier es instructor de boxeo del ejército francés.

Eppa Rixey, del Cincinnati, puede considerarse como el pitcher zurdo de más control en la Liga Nacional. Palmero con su bola lenta, pudiera tener más éxito en la Liga Nacional, que el que tuvo en la Americana.

Lea mañana: SPORTFOLIO.

LUCHA LIBRE AMATEUR

Se recuerda a todos los aficionados a la lucha libre entre Amateurs que deseen tomar parte en el Torneo Eliminatorio para seleccionar el Team Cubano que nos representará contra el Team Intercolegial Americano de ese sports que viene el mes de diciembre; que las eliminaciones empezarán el día diez del entrante mes, por lo que deben apresurarse a inscribirse ante el Delegado que se encuentra todos los días de 5 a 7 de la tarde, en el Gimnasio de la Asociación de Dependientes, que ha sido cedido galantemente por esa Sociedad para práctica y entrenamiento del equipo cubano. Se eliminarán aspirantes de todos los pesos y divisiones.

M. Viada,
Delegado.

DOBBS HATS
620 Fifth Avenue New York

El SOMBRERO de los ELEGANTES
Agencia Exclusiva:
EL CASINO
Obispo 117. Telf. A-8546
HABANA.
Lleno 24 alt. 25

UN CABALLO ALEMAN VENCE A UNO INGLES

MANCHESTER, Inglaterra, noviembre 25.— (U. P.)—El caballo Weesdorn, de la baronesa de Oppenheimer, ganó hoy la plaza Rothschild, venciendo a Brightland de H. Morris.

El caballo alemán llevaba 133 libras y el inglés 130.

BUENOS JUEGOS AMATEURS HABRA MAÑANA DOMINGO

Tanto en los terrenos del Stadium como en los del Vedado Tennis se ofrecerán juegos de mucho interés.

Dos magníficos juegos de base ball se han de efectuar mañana domingo en los terrenos del Stadium de la Universidad, contendiendo cuatro novenas de las que forman la Liga Nacional de Base Ball Amateurs.

El match de más importancia lo será sin dudas de ninguna clase el primero donde contenderán los boys del Club Atlético Policía con los del Vedado Tennis Club. Eestas dos novenas se encuentran en los primeros lugares de la contienda y el desafío tiene gran interés, porque de ganar los Guardadores del orden éstos se colocarán solamente a medio juego de los Marqueses y la lucha en los cuatro domingos restantes ha de ser mucho más emocionante todavía.

Horacio Alonso, a pesar de haber sufrido algunos reveses durante la presente temporada, asegura que él ganará el Campeonato de Amateurs de 1926, porque cuenta con el mejor conjunto de players y que si derrota a los boys del Vedado Tennis Club mañana domingo, no habrá un solo team que los pueda derrotar en el resto de la temporada.

El segundo desafío será entre las huestes del Universidad y los muchachos del Loma Tennis Club. Los guardadores del sótano, están en bastante mala forma y por eso su derrota es esperada, pero como ellos son tan inseguros nada de particular tiene que den un desafío emocionante y puedan vencer a los Caribes.

En los terrenos del Vedado Tennis Club, también habrá otro doble juego de gran importancia, enfrentándose en el primer turno, los muchachos del Habana Yacht Club con los del Fortuna, mientras que los Anaranjados del Club Atlético de Cuba, jugarán contra las huestes del Club Ferroviario. El juego de Fortunistas y Yatistas es muy emocionante y por eso no dudamos que también haya un buen desafío entre estas dos novenas.

LOS GRANDES EXITOS DEL "SANTOS SUAREZ TENNIS CLUB"

Esta prestigiosa sociedad fué organizada por un grupo de jóvenes entusiastas, amantes de los sports y con fuerzas de voluntad suficientes para formar un Club, que no había en el Reparto.

Funda hace dos años y medio, no poseía otra cosa que un court de Tennis donde pasaban el rato unos jugando y otros hablando con las muchachas que concurrían a él.

Pero he aquí que algunos pensando que el "Santos Suárez" no podía continuar de esa forma, idearon formar en las nuevas elecciones una candidatura integrada por hombres de valer que llevaran adelante el Club.

La idea fué secundada brillantemente por todos, y con muy buen acierto postularon y después eligieron a su presidente señor José Ramiro y de la Torre, así como su tesorero, señor Norberto González, personas éstas que por sus grandes méritos no encontrarán opositores en ninguna candidatura.

Hoy posee este Club un hermoso palacete situado en la esquina de San Bernardino y San Julio, y en él pueden admirar todas las comodidades que una buena sociedad puede brindarle a sus asociados; allí hay Basket Ball, Hand Ball, Dominó, etc., como también una hermosa terraza donde pueden pasar sus asociados ratos muy agradables en amena charla.

Dentro de poco tiempo quedará instalado un espacioso salón de Gimnasio así como varias mesas de billar.

También ofrecerá un baile mensual, donde podrán asistir nada más que los socios y sus familiares.

Para el próximo mes está anunciada la reinauguración de su court de tennis en el que se celebrarán varias exhibiciones por los ases de Cuba. Después de terminadas las exhibiciones habrá baile.

Ahora sólo nos falta felicitar al señor José R. de la Torre y al señor Norberto González, así como a la Directiva en general por el grandioso éxito alcanzado.

El Sombrero de los Elegantes

Ultimos Modelos de Estación
Gorras KNOX
Varon Dandy
Vea los famosos "Stetson", "Borsalino" y "Famous Ferrero"
"PAYRET HAT STORE"
LA CASA DE LOS ARTISTAS
Prado 93A. Teléfono A-6367
HABANA

LAS MEDIAS BLANCAS DE CHICAGO FUERON LOS MEJORES FILDEADORES DE LA ULTIMA TEMPORADA EN LA LIGA AMERICANA

El ligero team de Chicago, que dirigió Eddie Collins, consiguió por segunda vez consecutiva tal honor en el circuito. Su average fué de .973. Los Browns de St. Luis, últimos en el fielding y primeros realizando doble plays. Seis triple plays se registraron en la temporada.

LOS SENADORES FUERON LIDER AL BAT EN LA SEASON

Los White Sox de Chicago, que dirigió Eddie Collins durante la temporada de 1926, han resultado nuevamente los mejores fildeadores de la Liga Americana. En otras campañas eran los New York Yankees los conquistadores de esta distinción, pero desde la seasón de 1926 la tribu chicagoense reclamó el honor y hasta el presente nadie ha intentado disputárselo.

El average de .973 alcanzado por el team en la temporada, sin embargo, es solamente un punto más alto que el obtenido por los Yankees en 1924, lo que demuestra que los hombres de Huggins han perdido el puesto al disminuir su fielding, y no, porque el Chicago aumentara su porcentage.

Los Browns de St. Luis tuvieron este año un fielding desastroso, causante de las principales derrotas del team, y finalizaron en el último puesto del circuito, con un average que es solamente seis puntos más altos que el alcanzado por el Boston Red Sox cuando obtuvo el último lugar en 1925.

Este año, las Medias Rojas, con un conjunto de players más seguros al campo, lograron escalar al cuarto lugar de la liga en el fielding general, mientras que acumulaban el mayor número de asistencias de la temporada.

Como caso curioso, puede mencionarse el hecho de que el St. Luis, a pesar de haber sido los últimos en el fielding, acumularon el mayor número de doble plays en la temporada con 167 a su haber. En cambio, el Chicago, liders del fielding, realizó solamente 122.

Los Browns figuran segundo en el número de asistencias realizadas. Los New York Yankees fueron los que menos doble plays ejeuctaron en la season, con 117 en 155 juegos, mientras el Detroit hacía el mayor número de outs y el St. Luis el mayor número de errores: 235 en la temporada.

Seis triple plays se llevaron a efecto durante la campaña de 1926, obteniendo el Cleveland y el Boston Red Sox dos de ellos, cada uno, mientras que el Filadelfia y el Washington se repartían el resto.

A continuación damos una estadística completa del fielding de los clubs en la temporada de 1926, según datos que nos facilita la Prensa Asociada:

FIELDING DE LOS CLUBS

Club	J	O	A	E	DP	TP	PB	Ave
Chicago	155	4123	1894	165	122	0	9	.973
Cleveland	154	4131	1912	173	153	2	4	.972
Philadelphia	150	4035	1872	171	131	1	10	.972
Boston	154	4077	2166	193	143	2	11	.970
Washington	152	4045	1756	184	129	1	9	.969
Detroit	157	4186	1900	193	151	0	8	.968
New York	155	4113	1810	210	117	0	15	.966
St. Louis	155	4094	2007	235	167	0	11	.963

LOS SENADORES LIDERS AL BAT

Revisando los records del batting, encontramos que la Liga Americana está registrando cada vez menor average en el batting final de los clubs. En 1921, por ejemplo, el Detroit ganó el champion bat del circuito con un hitting de .316; los Indios de Cleveland fueron segundo con un average de .308, el St. Luis tercero con .304 y los Yankees cuartos con un hitting de .300. Esto da una idea del buen hitting de los clubs en la season.

En cambio, este último año, los Senadores han resultado liders al bat con un average de .292 en la temporada, que hubiera resultado insuficiente en 1921 para quedar en cuarto lugar.

El slump sufrido por el Filadelfia durante la temporada fué de los extraordinarios. En 1925, ellos resultaron los mejores hitters del circuito con un average de .307, pero en 1926 decayeron notablemente y solo lograron finalizar en sexto lugar con un porcentage de .269 en la temporada.

Los Indios de Cleveland, los Yankees y el Detroit, alcanzaron este año el mismo batting average, pero en otros departamentos hubo muchas diferencias. Los Yankees, por ejemplo, anotaron más carreras, acumularon mayor número de bases y bateraron más jonrones que el Detroit y Cleveland, pero éstos le sobrepasaron en los otros departamentos.

La nueva regla del sacrifice, que permite a los bateadores anotarse uno cuando elevando un fly al outfield hacen posible el avance de un corredor, dió mayor número de sacrifices a la liga, registrando un total de 1,709 sacrifices en la temporada por 1,479 que hubo en 1925.

Los batazos cuadrangulares escasearon un poco dentro de la Liga, y mirando los records de 1925, vemos que este año se bateraron 139 homers de menos. El robo de bases también estuvo en decadencia, habiéndose acumulado solamente 664 estafas en 1926 por 711 de 1925.

Los Yankees continuaron de liders acumulando jonrones, los Browns, con una cerca muy corta en sus terrenos, resultaron los segundos, mientras los Indios, gracias a George Burns, se llevaron la supremacía en los tubeyes y el Washington la de los tribeyes.

Véase a continuación el batting final de los clubs en la Liga Americana, según records compilados por AL MUNRO ELIAS.

BATTING GENERAL DE 1926

	J	V	C	H	2B	3B	HR	SH	SB	Ave
Washington	152	5223	802	1525	244	97	43	195	122	.292
Detroit	157	5315	793	1547	281	90	36	236	88	.291
Cleveland	154	5293	738	1529	333	49	27	222	88	.289
New York	155	5221	847	1508	262	75	121	218	79	.289
Chicago	155	5220	730	1508	314	60	32	229	121	.289
St. Louis	155	5259	682	1449	253	78	72	205	62	.276
Philadelphia	150	5046	677	1359	259	65	51	239	56	.269
Boston	154	5185	562	1325	249	54	32	165	48	.256

LA JUGADA DE FOOT BALL MAS ESPECTACULAR QUE HE VISTO

En los cinco segundos finales Harry Stuhldreher se abrió paso por la línea
El público ya empezaba a retirarse cuando una gran corrida de Wynne le dió interés al juego. — Un largo forward pass colocó el óvalo de cuero en situación de anotar el touchdown

A fin de hacer mención de la jugada más espectacular que he presenciado, tendré que referirme a un encuentro que se efectuó al año siguiente de haberme graduado de Notre Dame. Copartícipe fuí de muchas jugadas sensacionales durante mi permanencia en el team de Indiana, pero ninguna puede compararse con la que he de relatar. Esto sucedió el último día de Año Nuevo en Miami, Florida, al enfrentarse los grarduados de Notre Dame con los Princeton.

En toda mi carrera en el gridiron jamás había visto dos mejores equipos en acción. Muchos jugadores mencionados para la selección "Toda-Americana" figuraban en los "eleven" así como muchos "estelares" de los antiguos teams de ambas instituciones. Dieron comienzo a aquel encuentro, por otra parte, en perfectas condiciones, distando mucho de hallarse fuera de trainning. Disponían de buenos suplentes y no hubo momento alguno en que el juego no resultara de lo más interesante.

Tan bien se portaron los miembros de los teams contendientes que el score se mantenía en blanco cuando solo quedaban por jugar dos minutos. Ambos parecían condenados a quedarse en blanco. Esto da una idea de lo equilibrado que estaban ambos equipos.

REACCION OPORTUNA

La noche empezaba a tender su manto sobre el campo de batalla y muchos espectadores ya iniciaban la retirada cuando de repente empezaron a ocurrir sucesos interesantes. Parecía un "rally" en el noveno con dos hombres y ningún hombre en base. Notre Dame recibió la bola en su propia línea de las 220 yardas para hacer un touchdown y faltando tan solo dos minutos, cuando Winne hizo una corrida de 30 yardas para llevar la bola al centro del campo de juego. Ese fué el inicio de las hostilidades pirotécnicas y los que se retiraban volvieron aprisa para ocupar sus localidades.

Harry Stuhldreher, el sensacional "quarter-back", estaba dirigiendo el equipo de los Católicos como en sus buenos tiempos. Confeccionó otros dos ataques contra Princeton y el óvalo de cuero fué llevado hasta la línea de 35 yardas. Los oficiales notificaron entonces a nuestro capitán que solo quedaba medio minuto de juego. No había posibilidad alguna de anotar mediante jugadas por la línea, así es que Stuhldreher tiró un largo "forward-pass a Eddie Anderson, que brincó en el aire y realizó una espectacular cogida con la punta de los dedos en los instantes precisos que era tacleado. Esto colocó la bola en la línea de las dos yardas.

El tiempo se nos iba entre las manos, y solo veinte segundos nos separaban del pitazo final. Rápidamente la bola fué puesta en juego y Wynne se lanzó sobre la línea de Princeton, atacando por la posición del tackle. Ni una pulgada se ganó. Otra vez saltó Wynne, esta vez hacia el centro de la línea, pero con idéntico mal resultado. Nos quedaban cinco segundos y el score era 0 por 0.

LA JUNTA DECISIVA

Entonces Stuhldreher determinó hacer los esfuerzos necesarios para hacer él personalmente el touchdown La bola se puso en juego y con un poderoso esfuerzo se precipitó de nuevo sobre la línea, desviándose, arrastrándose y metiendo el cuerpo contra la formidable defensa de los ex-Tigres. En esos momentos sonó la campana, pero la jugada se contó, y cuando extrajeron del monticulo humano a Stuhldreher, se hallaron con que habían cruzado la línea final por pulgadas. El juego se había ganado.

MAÑANA: La Brigada Marina de la Muerte.

En Pittsburgh Park

El próximo domingo por la tarde, se llevará a cabo un interesante encuentro, entre las dos potentes novenas, Elefantes Blancos y Estrada Palma Star.

Se le avisa a todos los players del Estrada Palma, que no dejen de reunirse en la esquina de E. Palma y J. M. Heredia.

El juego empezará a las tres.

Los players del E. Palma Star son:

Wilfredo Rojas. . . . . (1)
Roberto Camaraza.. .. .. .. (2)
Roberto Pérez.. .. .. .. (3)
R. López Gau.. .. .. .. (4)
Raúl Alvear.. .. .. .. (5)
Wilfredo Salvi.. .. .. .. (6)
José Pestana.. .. .. .. (7)
José Cárdenas.. .. .. .. (8)
C. J. Caracena.. .. .. .. (9)
E. Díaz.. .. .. .. (10)
Tatica del Monte.. .. .. .. (11)
Manolo Alvarez.. .. .. .. (12)
Carlos López.. .. .. .. (13)

MANAGER
Carlos López.

UN ARGENTINO NOQUEA A UN BOXER CUBANO

BUENOS AIRES, noviembre 25.—(A. P.)—El pugilista argentino del peso bantam, Juan Lencina, propinó el knockout en el décimo round de un match a doce, al cubano de la misma categoría Lázaro Gil. En una pelea preliminar el welter alemán Stein derrotó por puntos al argentino Gálmez, en doce rounds.

UN SCORE QUE HACE HISTORIA EN EL BASE BALL

Sam Jones deja sin hits, ni carreras a los players del Filadelfia Americano. Ello ocurrió en 1923

Recordando "otros tiempos pasados" del baseball, publicamos a continuación el score del juego celebrado en Filadelfia, el 4 de septiembre de 1923, entre los clubs New York y Filadelfia, el cual fué ganado por los Yankees con score de 2 por 0.

En este game, Sam Jones, pitcher de los Yankees, logró el sueño dorado de todos los pitchers de las Mayores, al dejar sin hits, ni carreras a los players de Connie Mack, que entonces contaba con algunos bateadores de calibre.

Solo tres players filadelfianos llegaron a la inicial durante el juego. El short stop Galloway, fué el primero de ellos, por medio de una base por bolas en el primer inning. Welch en el octavo por un error de Everett Scott y Dykes en una jugada forzada en el mismo inning.

Estos tres accidentes impidieron a Sam Jones el igualar la proeza de Addie Joss, Cy Young y Charles Robertson, que dejaron sin hit, ni carreras a las novenas contrarias, sin permitir también que le llegaran a la inicial.

Véase el score del memorable juego:

NEW YORK

	V.	C.	H.	O.	A.	E
Witt, cf.	4	0	1	6	0	0
Dugan, 3b.	4	0	1	2	5	0
Ruth, lf.	4	0	1	2	0	0
Pipp, 1b.	4	0	0	13	0	0
Meusel, rf.	4	0	2	1	0	0
Ward, 2b.	4	0	0	1	5	0
Hoffman, c.	3	1	1	2	0	0
Scott, ss.	4	1	1	2	0	1
Jones, p.	3	0	0	0	0	0
Totales	34	2	7	27	13	1

ATHLETICS

	V.	C.	H.	O.	A.	E
Mathews, cf.	4	0	0	4	0	0
Gallowey, ss.	3	0	0	1	1	0
Hale, 3b.	3	0	0	0	4	0
Hauser, 1b.	3	0	0	10	0	0
Miller, lf.	3	0	0	5	0	0
Welch, lf.	3	0	0	5	0	0
Dykes, 2b.	3	0	0	2	4	1
Hasty, p.	2	0	0	0	1	0
Perkins, c.	3	0	0	2	0	0
McGowan, x	1	0	0	0	0	0
Totales	28	0	0	27	11	1

X Bateó por Hasty en el 9o.

Anotación por entradas:

New York . . . . . 002 000 000—2
Athletics . . . . . 000 000 000—0

Sumario:

Two base hits: Meusel. Struck out: Por Hasty 1. First base on called balls: Por Jones 1; por Hasty 1. Left on bases: New York 6; Athletics 2. Double plays: Welch y Perkins. Umpires: Dineen, Ormsby y Moriarty. Tiempo 1 h. 23 m.

BASKET BALL EN LA ASOCIACION DE ANTIGUOS ALUMNOS DE LOS HERMANOS DE ESCUELAS CRISTIANAS

JUGARAN LOS TEAMS ROJO Y AZUL EN OPCION AL CAMPEONATO INTER-SOCIOS

Mañana domingo 28, a las 9 de la mañana, se efectuará en el floor de la Asociación de Antiguos Alumnos el segundo juego del campeonato inter socios de basket ball y que tiene como único fin el seleccionar el team que ha de competir en las próximas contiendas basketbolísticas.

Serán contendientes los teams Rojo y Azul cuyos capitanes Juan Echevarría -- Adolfo Galindo respectivamente, están muy esperanzados en su triunfo.

Los jugadores de ambos teams lo serán:

Rojo

Juan Echevarría, cap.
Alberto Ruiz.
Francisco Branly.
Francisco Brunet.
Salvador Cerón.
Francisco Rizo, suplente.

Azul

Adolfo Galindo, cap.
Benito Fernández.
Eugenio Molinos.
Laureano Fernández.
Rogelio Faiña.
Fco. Rodríguez, suplente.

Club Monte Carlo contra Estrellas de Enrique

Para mañana domingo, se anuncia el interesante desafío de base ball entre los dos bien equilibrados teams ya mencionados. Juego interesante, en el que los players de Monte Carlo van dispuestos a triunfar, pues en dos salidas, no conocen lo que es derrota.

Debido a las inmejorables condiciones en que se halla el pitcher estrella del Monte Carlo, Pedro P. Rico, esperamos la tercera victoria de este naciente Club.

El match se llevará a efecto en el terreno situado en la esquina de las Avenidas de Columbia y Buen Retiro, en Pogolotti. Comenzará a las 9 a. m. Ya lo saben los fanáticos.

El club Monte Carlo cuenta para triunfar, con los siguientes players regulares:

C. Dengra. 2b.
J. Torres ss.
P. Bernal 3b.
J. Vidal c.
A. del Pozo 1b.
R. Balmori cf.
M. Balmori lf.
O. Suárez rf.
P. Rico p.

LOS FANATICOS ESPERAN QUE EL RETO LANZADO POR EUGENIO MOLINOS SEA ACEPTADO POR EL FAMOSO JOHNNY CRUZ

Una pelea entre ambos muchachos sería algo ideal y daría oportunidad al público de conocer la verdadera calidad del joven campeonato de New York.

MAÑANA HABRA BUEN PROGRAMA EN ARENA COLON

El reto lanzado por el joven púgil Eugenio Molinos, campeón bantam weight de los amateurs de Cuba, ha sido acogido favorablemente por los fanáticos en general, que arden en deseos de ver a este muchacho en una pelea frente a Johnny Cruz, el chiquillo que tiene igual título que Molinos en el Estado de New York.

Ganador del título amateur de Cuba en las temporadas de 1923, 24 y 25, Molinos se cree con suficiente derecho para retar a Johnny Cruz, que acaba de llegar de los Estados Unidos rodeado de gran fama y que siempre ha peleado en las filas amateurs.

Molinos se encuentra en una forma verdaderamente admirable y continúa pegando con la misma fuerza que en 1926, cuando, derrotando a todos los oponentes que le salieron al paso, conquistó en buena lid la faja bantam weight del campeonato amateur.

El Club Cubano de Boxeo Amateur, sabiendo que los fanáticos cubanos están deseosos de conocer las cualidades boxísticas del joven Johnny Cruz, tratan de concertar la pelea entre los dos campeones para el sábado que viene, a pesar de que en los diarios de la tarde se haya publicado que Cruz no boxearía más como amateur.

Nosotros que gustamos de seguir siempre la opinión de los fanáticos, creemos que Johnny Cruz aceptará el reto que le ha lanzado el joven Molinos, ya que en ello tiene una magnífica oportunidad de demostrar ante un joven de su talla, lo que él vale.

Después, si demuestra que está listo para vérselas con un púgil profesional, podrá hacer su ingreso en el profesionalismo en la seguridad de que no le faltarán peleas ni buenos promotores que lo lleven de la mano.

SE ESPERA LA PELEA

La pelea entre Molinos y Johnny Cruz es esperada por los fanáticos y estamos seguros que al celebrarse el próximo sábado, el Stadium de la Arena Colón vestirá sus mejores galas para recibir el inmenso gentío que acudiría atraído por el bout estelar.

Tanto Molinos como Johnny Cruz tienen ganas de pelear, y siendo ambos de la misma división y para más detalles, amateurs, es lógico pensar que ninguno de los dos pondrá reparos en firmar la pelea que se prepara, ya que ella ofrece una magnífica oportunidad a ambos, de probar sus calibres ante el público.

UN BUEN PROGRAMA PARA MAÑANA

Para mañana por la noche, Julio Martínez, el match maker del Club Cubano de Boxeo, nos ha combinado una serie de interesantes matches que han de despertar el entusiasmo de los asiduos concurrentes a la Arena Colón.

En el Star Bout aparecerá José A. Argüelles, el mejicanito, que posee un estilo admirable y excelentes disposiciones para el sport de los puños. El domingo pasado hizo su debut contra un rival que parecía muy superior a él en todos los órdenes y le venció decisivamente.

Para esta noche tendrá un magnífico contrario, Armando Vidal, que ha prometido darle la batalla de su vida, quitándole de paso toda idea de convertirse en el campeón de la división.

EL SEMI-FINAL

La pelea semi-final a cargo de los chiquillos Felipe Corvo y Kid Chocolate, promete ser tan interesante como el bout estelar, sobre todo, si tenemos en cuenta que ambos contendientes conocen más del ABC del boxeo y que tienen grandes deseos de tomar la carrera pugilística como algo serio.

Los demás encuentros, a pesar de ir en los preliminares del programa, lucen tan interesantes como los dos bouts antes mencionados y esto hará posible que un gran número de fanáticos acuda desde muy temprano al Stadium de la Arena Colón para presenciar las peleas confeccionadas.

Véase a continuación el programa anunciado:

Preliminares:

Ernesto Mora vs. Juan Puig.
Sotolonguito vs. José Campos.
Vidal Pimienta vs. Román Flyn.
Leonel Suárez vs. Roberto Quintana.

Semifinal:

La Pantera de San Joaquín vs. Ricardo Castellón.

Primer Star Bout:

José Antonio Argüelles (Mexicanito), vs. Armando Vidal.

Segundo Star Bout:

Felipe Corvo (del Ejército) vs. Chocolate.

NOTAS DE GOLF

(Por Bobby Bruickshanks)

MIS TEORIAS PARA ENSEÑAR ESTE DEPORTE

Siguiendo el orden natural establecido, según mi sistema de enseñanza, llegamos ahora al tiro de "long iron".

Se encuentra siempre algo que inspira en alto grado, cuando se observa una hábil ejecución del "stroke" con los "clubs de iron". Una de las mayores emociones que experimenta el aficionado a este deporte, es la que se produce al oir el chasquido agudo de un tiro de "iron" realizado con vigor y corrección. Y no hay que olvidar que el tiro de "iron" bien ejecutado, es uno de los que más contribuyen a mantener el "score" del jugador.

Pero entremos en materia, y hablemos de mi teoría para servirse con eficacia de estos clubs. Ya he indicado, anteriormente la colocación adecuada para manejar los excelentes palos. Pero no está demás insistir sobre ese punto por la importancia capital que reviste.

La colocación que aconsejo para la ejecución de tio de "long iron" es esta: se avanza el pie derecho como unas cinco pulgadas, con la punta ligeramente vuelta hacia adentro, mientras que el izquierdo apunta hacia afuera. Las rodillas deben estar ligeramente encorvadas, y los codos pegados al cuerpo, aunque sin tocarlo.

El "mid-iron"

Empezaremos por el tir ode "mid-iron". Para hacer este "stroke" me coloco un poquito más atrás de la pelota que cuando se trata del "mashie-iron" o del "jigger", y la razón de ello es que el mango del "mid-iron" o algo más largo que el de aquellos. Cuando se hace la elevación del "swing" debe dirigirse el "club" con la mano izquierda, manteniendo recto el brazo de ese mismo lado. Grávese bien en la imaginación que el codo derecho debe estar bien pegado al cuerpo. Para este "stroke" particular se requiere más acción de muñeca, a causa de que el "swing" hacia atrás es más largo que el necesario para el "mashie-iron" o el "jigger".

Al ejecutar la ejecución del "swing" no se debe ir más allá de la posición horizontal. Con esto quiero significar que cuando se ha alcanzado la altura del "swing", el brazo derecho no debe haber excedido de una línea horizontal con el cuerpo.

En efecto, es completamente suficiente lo que yo llamo un "swing" de tres cuartos, y se observará que este "swing" corto es más adaptable para los individuos fuertes que experimentan dificultad para dar vuelta al cuerpo.

Frecuentemente se dice que los "strokes" de "iron" se asemejan más a un golpe que los "strokes" con palos de madera

SOCIEDADES ESPAÑOLAS

CENTRO MONTAÑES

EL DIA 5 DE DICIEMBRE.— LA GRAN ROMERIA DE LOS MONTAÑESES.— GRAN ENTUSIASMO Y ANIMACION PARA ESTA MAGNA FIESTA.

En este brillante resurgimiento del espíritu montañés, stensible y creciente día trás día, y a cuya obra fecunda justo es confesarlo, no es extraña la singular virtud creadora y animadora de los hombres que forman el estado mayor del Centro con su insustituible jefe señor Elías Rada, una fecha entre todas parece estar destinada a vivir con marcado relieve en el corazón de los montañeses; el 5 de Diciembre próximo.

En ese día memorable va a tener lugar en la Habana en los espléndidos jardines de "La Tropical", una rotunda y magnífica afirmación de la vitalidad montañesa en la Isla, como colectividad regional, y además una pujante exteriorización de todas sus posibilidades.

En todos los montañeses late una secreta esperanza ante la proximidad de esta fiesta. Tenemos el presentimiento de que ella va a significar un decisivo pase de avance a sus comunes aspiraciones y que de su ambiente festival, ha de surgir por unánime necesidad y deseo el comienzo de aquellas realizaciones urgentes inaplazables que hoy son solo aspiración vaga y confusa entre los hombres que forman la noble Colonia Montañesa.

Se siente en la atmósfera de esta Colonia, que algo práctico y decisivo se preyara. Hay una recóndita ansiedad en todos los pechos, como ante el presentimiento de una nueva etapa de actividad regional coincidente con esta magna fecha de 5 de diciembre que de modo tan resuelto y definitivo está llamada en nuestra futura existencia como expresión regional.

Mucho y bueno puede salir de esa fiesta de los montañeses. Las cosas al punto de madurez a que han llegado merced al celo y constante labor de un puñado de montañeses animados del más tierno e intenso sentimiento regional, parece que solo esperan el momento propicio y la ordenación de una mano para relevarse.

Confiamos también en el entusiasmo, en la extraordinaria animación que entre todos los montañeses ha despertado esta grandiosa fiesta que se avecina. La Romería del Centro Montañés en "La Tropical", por su magnificencia, por su suntuosidad, por las personalidades que a ella han de acudir y por el alto realce que ha de prestarle la mujer montañesa que es sal de nuestra tierra y que constituye siempre la gracia y el ornamento de sus fiestas, está llamada a ser un acontecimiento social.

A favor de esta desbordante alegría como se anuncian estas romerías: pitos, tamboriles, bailes, panderetas, danzantes, músicas y organillos, ondeará suntuoso y majestuoso el insigne Estandarte Montañés, como padre filial, satisfecho y orgulloso de la alegría de sus hijos.

Y las bellas, las simpáticas damitas que laboran también por el Centro, han de sentirse legítimamente orgullosas al contemplar con triunfo la noble enseña montañesa coronada de flores.

Un magno y grandioso programa hay preparado para esta romería, del cual daremo sdetalles muy en breve.

LA MATINEE BAILABLE DE LOS DE ARZUA

El entusiasmo con que trabaja el comité de fiestas de esta sociedad, para llevar a feliz término, la matinee bailable, que tiene en cartera para el dia cinco de Diciembre en el espacioso Salón del Carmelo, es prueba de que se anotarán, otro éxito más que agregarán a los ya conquistados, y prueba de ello lo demuestra de entradas que a diario se reciben en secretaria, pues la juventud bailadora, teniendo en cuenta la orquesta que amenizará las piezas bailables no descansa en preveerse de entradas, para poder ese día deleitarse con las sonoras notas musicales del consumado Maestro Pablito Valnzuela, secundado por sus subalternos que harán las delicias de los allí reunidos los que sabrán premiar los esfuerzos hechos por esos laboriosos muchachones, que no escatiman esfuerzos, ni reparan desvelos, con tal de que la fiesta antes dicha quede a la altura de las primeras en su clase y llene el acomitivo deseado, t anto moral, como material.

Teniendo en cuenta que las entradas vendidas con fecha 24 de Octubre próximo pasado serán validas para ese dia.

ASTURIAS SPORTING CLUB

Nos dice su amable Secretario:

—Nos place comunicarle haber trasladado las oficinas de esta sociedad a nuestra casa Club sita en la calle de Amistad, 79, bajos.

Aprovechamos con sumo gusto esta oportunidad, para poner a su disposición nuestra casa social, donde se le distingue y aprecia por todos los asociados de esta colectividad.

Muchas gracias.

Constituyó dos comités la Candidatura del Partido Número Dos

Fueron dos verdaderas manifestaciones de fuerza

En la calle de Zapata número 24 salón de la Sociedad Sport Club, se constituyó el Comité del Príncipe con una nutridísima y animada asistencia de socios del M. I. Centro Gallego, que, hasta en camiones llegaron en grandes grupos.

Tiene este comité al frente, una directiva compuesta de hombres de connotado prestigio en el partido número Dos y entre la masa social toda. Es presidente, el señor Juan Ameneiro; persona de gran corazón y acción inconmensurable. Son vices primero y segundo: los señores Manuel Costa y Avelino Rodriguez (¿) ¡toros verdad! Su Secretario y vice, los señores Sergio Rey y Andrés Vazquez. Muchachos de gran valía. Para la tesorería se designó al señor José U. Moinelo. A estos colosos de aquella barriada le secundan 27 vocales y el director político señor Francisco Barral, que vale por diez.

Inició esta magnífica asamblea el presidente del Partido señor Fermín Mendez Neira, quien fué recibido en compañía de otras figuras prestigiosas como don Francisco Pego Pita, a los acordes de un paso doble ejecutado por la excelente orquesta de dicha sociedad.

Despues de haber dejado oir su elocuente frase el Sr. Mendez Neira dió posesión de los cargos a los señores designados y sucédenle en el uso de la palabra los señores Manuel Costa, que estuvo elocuentísimo. Andrés Vazquez, Sergio Rey, Manuel Fernández, Angel Naya Roel, quien acababa de llegar al local en compañía del señor presidente social bajo una salva de calurosos aplausos y la ejecución de una preciosa marcha. El señor Bouza dijo también dos palabras, muy sentidas y muy victoreadas por cierto.

El señor Barral habló con familiaridad a los que amigos suyos son y, el presidente del Comité señor Ameneiro hizo el resumen.

EL DE PUENTES GRANDES

También el comité de Puentes Grandes fué una incomparable manifestación de fuerza a favor de nuestra candidahura, que es, justamente, la inmensa fuerza social sensata.

Forman la mesa de este gran comité, los señores Francisco Guerreiro en la presidencia. El señor Francisco Garcia, vice, Secretario el señor José María Castro, y vice, el señor José Fraquio, Secretario de correspondencia el señor Manuel López, Tesorero el señor Juan Couto y vice el señor José Rajo. Hacen el resto de su directiva 36 vocales.

Hicieron uso de la palabra los señores Narciso María Rodriguez, que, en ombre de la presidencia del partido, dió posesión a los miembros de este comité. Los paladines de la causa, Emilio Abal, Secundino Sánchez, Avelino Breijo, Pardo Bellas, Max; Matalobos, Angel Naya y Fermín Mendez Neira, que hizo el resumen.

Tanto en uno como en otro de los dos formidables comités; hubo frases de merecido encomio para el Honorable señor Presidente de la República y para el excelente amigo de la colonia española señor Esnesto López, prestigioso Gobernador interino de la provincia.

Todo esto deriva de las circunstancias actuales, que han ofrecido una feliz oportunidad a nuestra más alta representación social para sentir los mayores testimonios de afecto de las más altas personalidades de esta noble y próspera Nación en la que con amor infinito laboramos de acuerdo con sus más caros principios de soberanía.

¡Es la gloria del que la sebe ganar!

LA PELICULA DE LA FIESTA DE LA RAZA

Con motivo de ser hoy sábado el día de los estudiantes hemos querido guardar ese día por lo que no se tomará la película como se había acordado sino el sábado que viene sin falta.

Se tomará la coronación de los Reyes en la plaza de la Catedral a las 9 de la mañana.

Deseamos que todos los niños que tengan interés en ello tomen nota para que no falten a la hora.

Fiesta de Caridad

El domingo sin falta se celebrará en los salones del Centro de Dependientes el baile en favor de los damnificados protegidos por los niños del Certamen Infantil que dirige la señora Velacoracho en la Revista Bohemia.

Pueden llevan los niños trajes de caprichq.

Pueden pedir las entradas en Animа 92, altos, a la Directora, señora Carmen Velacoracho de Lara.

La fiesta empezará a las dos de la tarde hasta las 7 de la noche.

El producto se repartira entre los niños pobres.

"COMITE PRO EDELMIRA H. LLORET"

El Comité que patrocina la candidatura de la distinguida y bella señorita Edelmira, viene trabajando muy entusiásticamente por conseguir mantenerla en el lugar de honor, y en el que hace mucho tiempo permanece.

Para el 11 de diciembre, en los amplios salones de Prado número 110-B, (Foment Catalá) celebrarán un extraordinario baile en su honor.

Una fiesta de caracteres brillantes será, sin duda alguna, la que estos gentiles trovadores organicen.

Acostumbrados nos tienen a celebrar fiestas inigualables y para ésta, ponen todos sus entusiasmos e iniciativas para que supere a las anteriores.

La orquesta del profesor señor Armando Cartaya, convenientemente reforzada, hará las delicias de los amantes de la Diosa Terpsícore.

Los salones serán adornados con profusión de flores y adornos artísticos, pondrán un sello de elegancia y distinción y al mismo tiempo lleno de originalidad.

Una fiesta de incomparable alegría a la que pondremos nuestra atención preferente.

Así lo requiere su organización.

VEANSE MAS SOCIEDADES ESPAÑOLAS EN LA PAG. 22

ASOCIACION CANARIA

LA LABOR DE PROPAGANDA EN TODAS LAS REPRESENTACIONES SOCIALES ESTA SIENDO OBJETO DE CUIDADOSA ATENCION POR PARTE DE LA SECCION DE PROPAGANDA.— EXPRESIVA CIRCULAR A TODOS ESOS ORGANISMOS DANDOLES INSTRUCCIONES Y REITERANDO DE SUS ELEMENTOS COMPONENTES LA MAS EFICAZ COOPERACION PARA EL MEJOR RESULTADO DE TODAS LAS GESTIONES QUE SE REALIZAN.— DELEGADOS RURALES EN TODAS LAS ZONAS DE CADA REPRESENTACION SOCIAL

Atenta siempre la Sección de Propaganda de la Asociación Canaria a todo cuanto se relacione con el mejor desenvolvimiento de los distintos organismos sociales que tiene a su cargo, y buscando siempre la manera de que todas las dependencias marchen progresivamente, ha dirigido a todas las Representaciones sociales una atenta y expresiva Circular dándoles instrucciones claras y precisas para la mejor organización en cada una de ellas de la labor de propaganda.

En dicha Circular se interesa de todos los Representantes locales el nombramiento de Delegados Rurales en cada una de las zonas, que dichos organismos comprenden, a fin de que ellos sean constantes propagandistas de los ideales canarios y sostengan siempre latente el espíritu altamente patriótico y de unión que informa a la Asociación Canaria.

Los nombramientos de Delegados Rurales estaban, hasta ahora, reservados solamente a los organismos que tienen categoría de Delegación, pero la Sección de Propaganda, comprendiendo que ello sería motivo de despertar mayor entusiasmo entre los asociados y contribuiría al más efectivo progreso de la Asociación Canaria, interesó del Comité Ejecutivo y éste de la Asamblea de Representantes la correspondiente autorización, que seguidamente le fué concedida por ambos organismos superiores.

Es de esperarse que todos los Representantes locales respondan con el entusiasmo de siempre a que esta innovación obtenga los mayores y más provechosos resultados y que la organización que cada uno de ellos lleve a cabo en sus respectivos organismos sea un verdadero ejemplo ante todas las demás dependencias.

A medida que cada uno de los organismos sociales vaya dando cuenta a la Sección de Propaganda de la labor que en ese sentido realice, nosotros daremos a conocer las medidas adoptadas para el mejor éxito de esa labor, así como los nombres de los entusiastas asociados en quienes recaigan los mencionados nombramientos, con el fin de que esas gestiones sean conocidas por las demás dependencias y por los asociados todos.

La intensa y bien encaminada labor que con éxito creciente viene llevando a cabo la Sección de Propaganda de la Asociación Canaria, que preside Don Andrés Nóbregas Mayorquín, merece de parte de todos los socios las más efectiva cooperación a fin de lograr que la Asociación Canaria se coloque cuanto antes en el plano superior que el futuro le tiene reservado.

Nosotros aplaudimos esa labor entusiasta y patriótica y estamos seguros de que todos los asociados irán respondiendo a los plausibles deseos de la Sección de Pripaganda, que no son otros sino aquellos que animan a cuantos rigen los destinos de la Institución y a todos los asociados que por su mayor progreso y engrandecimiento se interesan.

EL CENTRO ASTURIANO Y EL SANATORIO EN ASTURIAS

"Aunque muy lejos del poderoso Centro Asturiano, no desperdicio la ocasión de estar al tanto, de cuantos asuntos en el mismo se tratan. El acuerdo de su Junta General de establecer en nuestra amada Asturias una Casa de Salud, ha sido a mi entender un acuerdo, que en lo futuro, prestará a los asociados incalculables servicios, si tenemos en cuenta que allá hay infinidad de asociados, y otros que no siéndolo desearían con muy buen deseo el serlo; pero al leer ayer el periódico "El Mundo", veo, con suma pena, que el Sanatorio en cuestión solo es para tuberculosos, y francamente, está bien la idea, pero mucho mejor sería, al menos en mi humilde opinión, que sea un Sanatorio para toda clase de enfermedades por creer que de esa manera rendiría más beneficios no solo a los asociados, sino también a nuestro querido Centro.

En fin, señor Presidente, en este pueblo ha encontrado la idea una buena acogida, por lo que yo particularmente, contribuyo con cinco pesos tan pronto se me ordene el ingresarlos, y creo que mis compañeros no harán menos, en caso de cristalizar tan hermoso proyecto."

Firmado: **Fructuoso Muñiz.**

La carta transcripta representa el "tipo" de las que por cientos recibe el Centro Asturiano, adhiriéndose a la idea del Sanatorio en Asturias. Muchos socios, alejados por la distancia de las actividades sociales; pero unidos a los de la Habana por sus ardientes afanes de mejoramiento, nos escriben con calor sus opiniones y nos ofrecen un punto de apoyo modesto y sincero para la "suscripción" que a su tiempo organizará la Comisión que dirige este asunto con amor entrañable.

El próximo martes, día 30, se celebrará una Junta —que no llamamos magna por no lastimar la modestia de nuestros paisanos—, los Presidentes de todos los Clubs astures se reunirán en Asamblea con la Junta Directiva, para determinar concretamente el magnífico pensamiento y vencer los obstáculos que a su cristalización se opongan.

En esta Asamblea se acordará la publicación de un "Manifiesto" dirijido a todos los asociados del Centro Asturiano, solicitando su entusiasta concurso para que el Sanatorio en Asturias sea un hecho con toda la prontitud que el buen suceso merece.

Al entusiasta socio, señor Muñiz, autor de la carta que va a la cabeza de esta nota, le aclaramos que el Sanatorio en embrión no se destinará exclusivamente a la curación de la tuberculosis, sino también a todas aquellas enfermedades endémicas sobre las cuales actúe la naturaleza como medicina más eficaz. El clima recio y sano de nuestras montañas, operará como con mano de santidad en las enfermedades de agotamiento y de consunción que por acá no tienen remedio conocido.

En la Asamblea del 30, se dirá la última palabra sobre este asunto que será naturalmente consultado también con los hombres de ciencia.

DON RAFAEL GARCIA MARQUES

Cúmplese hoy el segundo aniversario de la muerte de don Rafael García Marqués, cuyo recuerdo vivirá eternamente en las páginas de oro de la historia del Centro Asturiano y vibrará incesantemente en los corazones de sus asociados.

Hombre sano, afable y cortés, amante fervoroso de la Institución y batallador incansable por el engrandecimiento de la Sociedad, fué dentro de la misma un gladiador, un apóstol y un mantenedor constante de sus glorias.

La Junta General celebrada el 30 de Octubre de 1924, reconoció sus méritos en las sentidas frases que a continuación coplamos:

"Parece obra de la Providencia que, para recoger la corona de laureles que esta generación agradecida dedica a sus patricios, se haya conservado el más venerable, el que más genuinamente encarna el espíritu viril de aquellos luchadores."

Electo Presidente del Centro Asturiano en 1900, proclamado Presidente de Honor en 1907, y Secretario General en 1913, estuvo siempre consagrado a sostener su grandeza social, aceptando y defendiendo cuantas innovaciones contribuyeran al encumbramieto del Centro.

La inexorable parca con su guadaña, segó aquella vida pura y ejemplar, impidiéndole ver la realización de su dorado ensueño: el gallardo edificio que se alza majestuoso frente al Parque Central; pero su recuerdo perdurará al través de los siglos en las páginas de oro de la Historia del Centro.

Paz a sus restos.

AGRUPACION ARTISTICA GALLEGA

Para mañana domingo, como ya hemos anunciado, está dispuesta la velada de los socios de esta institución. El programa, lleno de atractivos ya lo hemos dado a conocer.

La Velada, como todas las celebradas por la Artística, resultará brillantísima.

Los organizadores del homenaje a la señorita Andrea Ferreiro, vienen trabajando sin descanso a fin de que el acto resulte digno de la simpática componente del cuadro de Declamación.

La noche del 30, los salones de la Artística se verán invadidos por los admiradores de la homenajeada que son muchos.

Bien merecido tiene la señorita Ferreiro esta prueba de estimación de que se la quiere hacer objeto. Desde hace seis años, y siempre con gran devoción, ha prestado su valioso concurso a la obra que realiza la Artística Gallega. Los desvelos, los afanes que suponen los preliminares, la gestación de un núcleo social en sus comienzos, no fueron en esta Sociedad solamente un aporte de los iniciadore. También la señorita Ferreiro sabe de esos sacrificios que impone el cariño por una causa. Jamás, aún en lo smmentos más críticos que ha atravesado la entidad, ha desertado de sus filas; por el contrario, con un entusiasmo ejemplar digno de toda loa, ha continuado sumando sus esfuerzos a los de sus compañeros de brega.

Dentro del tablero de aficionados al arte escénico, la señorita Ferreiro es uno de los valores más positivos. Y, a su talento, une la más bella cualidad que puede adornar a una persona de modesta condición: el desinterés.

La insustituíble "Monchiña" de la "Casa de la Trova", verá en la noche del día 30, patentizadas las simpatías que hacia ella sienten cuantos laboran en la colmena artística de la calle de Zulueta.

Por anticipado reciba los sinceros parabienes del cronista.

ATLANTIDA

Próxima fiesta.

Diciembre 11.

En los salones de la Unión Castellana de Cuba, tendrá lugar la celebración de un grandioso baile en honor de los asociados de esta progresista sociedad, que con tanto acierto preside nuestro particular amigo Gastardi.

Es de esperarse que los salones de la Unión se vean esa noche colmados con la presencia de bellas simpatizadoras de "Atlántida" que siempre dan realce a las fiestas de esta sociedad.

En próximas crónicas daremos amplios detalles de esta fiesta y de los preparativos que se hacen para la misma.

Tenemos noticias de que hay varias sorpresas y algunos valiosos regalos.

Movimiento de enfermos

QUINTA DE SALUD LA BALEAR

Movimiento de enfermos habido en la Quinta "La Balear" el día 24 de Noviembre de 1926.

ENTRADAS.—Teresa Aguilar Fernández; S. Pelayo González Pérez; Manuela Martínez Freijo; Julia Díaz Alvarez; Dolores Beergadá Tosas; José Gras Otzet; José Tur Tur; Carmen Freijo Núñez; Amparo Menéndez; María Villanueva Sánchez; Inocencio Rubiero López; Aurora Alvarez García.

SALIDAS.—Juana M. Quesada Loinas; Matías Terrades Enseñat; María Fernández Barrera; Francisca Piris Mezquida; María García Iglesias; Amalia Ojea Ferreiro; Socorro Fernández González; Teresa González Valle; Francisco Pizá.

CASA DE SALUD "COVADONGA" DEL CENTRO ASTURIANO.

Movimiento general de enfermos correspondientes al daí de la fecha.

ENTRADOS: señores Francisco González Rosete, Francisco Senén Tuero Fernández, Adolfo Echevarría Ramos, Enrique Blanco Fernández, Felipe Bueno Suárez, Benito Miro Arxer, Manuel Fernández Pérez, Gerardo Arias Alvarez, Manuel González González, Mariano Castillo López, Carlos Huerta Iglesias, Enrique Pérez de Barcia, Félix Ramos Gutiérrez, José Sánchez Menéndez, Domingo Diz Rodríguez, Manuel López del Valle, José M. TorresCastelló, José Sánchez Rodríguez, Faustino Martínez Fernández, José González Hernández, Ignacio Hernández López, José Hernández García, Raul Cepero Suárez, Evaristo Menéndez García, José Menéndez Ronderos, Paulino Rodríguez García, Ramón Otero Coro, Andrés Gálvez Rodríguez, Manuel Alonso García, Manuel Suárez Menéndez, Crescencio Moreno Reyes, Manuel Suárez Menéndez y Leandro Martínez Quesada.

SALIDOS: señores Odon Olay Saurin, Pedro Rodríguez Valles, Laureano Canal Faza, Manuel Fernández Pérez, Francisco Vega Somoano, Armando González Martínez, Leopoldo Zamora Medina, Celso Aguiloche Madiedo, Baldomero Menéndez Rubio, Próspero Santos Bueres, Delfín Mateo Diego, José Rodríguez Rodríguez,, Manuel Tuñón Fernández, Darío Ortíz Cela, Carlos Chouza Aldázabal, Jesús Frasno Fernández, José Martínez García, José Nodarse Silva, Salvador Soto Molledo, Isidoro Jora Behar, Hermenegildo Novoa Mena y Maximino Satalina Martínez.

QUINTA DE SALUD LA BALEAR

Movimiento de enfermos habido en la Quinta La Balear, el dia 25 de Noviembre de 1926.

ENTRADAS: Consuelo Vega Cabana; María Mirall Coll; Joaquín Bonastre; Antonio Bosch Pons; Gregorio Derjiem; Amparo Diaz Losas; Amparo Martínez Fernández; Benita Diaz Abad y Benito Ballestero Moray.

SALIDAS: Benito Ballester Morey; Manuel Cruz Boo; Vicente Escandell Escandell; Mercedes García Mendez; Bartolomé Gomila Bordoy y Antonio Mayol Tomás.

COMITE CENTRAL DE LOS SOCIOS DEL CENTRO ASTURIANO

Avisamos por este medio a todos los simpatizadores de este Comité Central que, la reunión que debía celebrarse hoy día 27 en la "Asociación de Almacenistas de Tabaco" fué suspendida por ser en el dia de hoy la conmemoración de los estudiantes inmolados en el 71.

Por tal razón, citamos nuevamente para una asamblea que se celebrará el día 29 del actual, lunes, a las ocho y media de la noche en la calle de Prado 125 altos, con el fin de proclamar el candidato a la segunda vice Presidencia del Centro Asturiano de la Habana.

Habana Nov. 27 de 1926. **Valentín Llada**, Secretario.

UNION GALLEGA

Anoche hubo en las oficinas del Comité Central de este Partido una inusitada concurrencia. Sin que mediase convocatoria de ningún género, se congregaron en ella numerosos elementos de diferentes barrios de esta capital, quienes en un amplio cambio de impresiones demostraron, con gran acopio de datos, que el núcleo social que defiende la causa de este Partido es muy superior a cuanto se pudiera ambicionar, estando fuera de todo cálculo.

En esta inesperada reunión, se condolió el Directorio de este Partido de que no se haya llegado aún a la solución del conflicto médico que se anunciaba para estos días, ya que las consecuencias de ello recaen directamente sobre el cuerpo social, que tendrá pacientemente que soportarlas.

Los distintos elementos congregados hicieron relación de los trabajos que vienen realizando todos los Comités constituídos, asegurando que el entusiasmo de sus afiliados es inquebrantable.

Puede decirse que "Unión Gallega" obró el milagro de hacer de cada casa un mitin y de cada socio un apóstol de sus propias convicciones.

LOS COMITES CENTRAL Y PROGRESISTA DEL CENTRO ASTURIANO HAN ACORDADO PRESENTAR CANDIDATURA UNICA EN LAS ELECCIONES PROXIMAS

Los Comités de los dos grandes y únicos núcleos de opinión en que se divide nuestra Colonia el "Comité Central" y el "Comité Progresista", tras de haber consultado sus respectivas fuerzas, oido también el parecer de importantes elementos políticos y escuchaba la voz de la masa neutra, han decidido dirigirse al cuerpo electoral asturiano, como lo hacen, a fin de anunciarle su resolución conjunta de acogerse a las prerrogativas del artículo 101 del Reglamento General vigente para proclamar una sola y propia candidatura, en que estarán ambos dignamente representados.

"Progresistas" y "Centralistas", más que hombres de partido o grupo, asturianos que sienten hondo y fuerte el amor a su Centro, hacen un alto más en sus discrepancias y frente a los acontecimiéntos del día y ante contingencias que se perfilan, amenazadoras, en el horizonte, tiéndense las manos en señal de mútua inteligencia y de apoyo mútuo, puesta la mirada en el futuro de la Sociedad. No es hora de apasionamientos políticos. Lo es sí de marchar codo con codo, compenetrados en un propósito y aspiración únicos. Romper la armonía actual, dar al traste con la solidaridad de los presentes meses, merced a la que vamos desenvolviendo con éxito y ventajas árduos problemas en nuestra Casa de Salud y en nuestro Palacio en construcción, sería realmente inconcebible, impropio de quiénes nos preciamos, con legítimo motivo, de anteponer los intereses sociales, las conveniencias de la Asociación, a nuestras más caras ideologías y aspiraciones partidaristas. Somos asturianos, repetimos, primero que políticos.

La Colonia Asturiana no debe ser perturbada con más elecciones que, a la postre, sin aportarle ventaja material ni espiritual alguna, pudieran ,en cambio, inferirle enorme daño, interrumpiendo la presente fecunda labor a la que todos contribuimos, y distanciando a quienes, en aras del próspero vivir y del noble truinfar de nuestro Centro, trabajan solidariamente, sin mezquinas pugnas ni menguadas reservas mentales. El patriotismo, que no tiene sino una simplista definición, aquella que nos aconseja no hacer nada que dañe a la pátria y si cuando la prestigia y enorgullezca, no puede aconsejar a ningún conterráneo nuestro que discurra serena y ponderamente otra línea de conducta, pues que implicaría ir abiertamente contra la vehemente, unánime aspiración de la colonia de presentar un frente homogéneo, sólido, compacto, y habría de acusar, además, antipático desdén hacia la anormal vida de la Sociedad en maridaje con un espíritu rebelde y mezquino, acaso desmedidamente ególatra, inadecuado siempre y sobre todo en estas circunstancias.

Suspendamos, pues, la Justa electoral que habría de desarrollarse el primer domingo del próximo diciembre. Lo demandan, lo aconsejan las necesidades del momento. Nada de comicios. Inteligencia, cordialidad, cooperación, amplia y generosa comunión de anhelos y esperanzas.

Tiempo llegará en que reanudemos los vibrantes y fortificadores pugilatos, cuando la normalidad vuelva a la Asociación se encauce, serena y firme, soberbia de poder, por las nuevas rutas de honor que le reserva la Historia. Mientras un peligro, por leve que sea, se cierna sobre nosotros, interin tengamos que dar el pecho a tantos y tan graves problemas como los que esperan nuestra meditada y consciente resolución todos los asturianos, para todos los asturianos, todos únicos, indivisibles, prepotentes.

Los Comités "Central" y "Progresista" interpretando comunes aspiraciones, ofrecen solemnemente presentar una escogida candidatura, formada por hombres dignísimos de los dos partidos, con auténtico prestigio moral e intelectual y capacitados para una administración recta y eficietne.

Es cuanto tienen que decir a sus adictos y simpatizadores, quiénes sabrán acoger esta conjunción con visible agrado, contribuyendo a que sea proclamada dicha candidatura, sin esconder luchas ni provocar disputas estériles y perjudiciales. Todo por y para el Centro Asturiano. Todo por la solidaridad asturiaan, nunca más necesaria que ahora.

Habana, 26 de Noviembre de 1926.

Por el "Comité Central", **José Ramón GONZALEZ**, Presidente. Por el "Comité Progresista", **José ACEBO**, Presidente.

Fortuna Sport Club en el Concurso eliminatorio de Foot Ball Asson. por la hermosa copa del Vermouth "Ferrero"

En la elegante vidriera del Palais Royal (peletería), Obispo y Villegas, se exhibe la hermosa copa Vermouth "Ferrero" que ha sido ganada por el Fortuna Sport Club en el reciente concurso eliminatorio de Foot Ball Asson.

Reina gran ansiedad entre los góticos por tener en su casa social tan valioso y artístico trofeo de manufactura italiana, el cual estará expuesto hasta fin de semana para ser entregado oficialmente por la F. O. F. A. donde no dejará de haber su parte discursante, bebiente y alegrante.

Los fanáticos que quieran admirar esta valiosa obra pueden pasarse por dicha calle donde podrán leer este pequeño letrero que dice: "Copa Ferrero ganada por el Equipo Internacional Fortuna Sport Club en el Concurso Eliminatorio de Foot Ball Ass."

ACTOS Y JUNTAS

CANDIDATURA NUM. 2

El Comité Central de Empleados de la Havana Electric habrá de celebrar, en el local de la calle Empedrado y Monserrate, altos, Junta General el día 27 del corriente a las ocho y media de la noche.

COMITE FEDERATIVO DEL PARTIDO JUDICIAL DE VILLALBA

La Junta Reglamentaria, se celebrará en el local social Palacio del "Centro Gallego", el día 29 del corriente mes a as 8 p. m.

ORDEN DEL DIA

Lectura del acta anterior.

Informe de la Comisión.

Asuntos generales.

LA MODERNA POESIA HABANA

PROYECTO DE CODIGO CRIMINAL CUBANO

Ponencia Oficial del Dr.

FERNANDO ORTIZ

Ya está a la venta este notable Proyecto de Código criminal cubano, que va precedido de un juicio crítico del eminente criminalista italiano Enrico Ferri. La opinión de este sabio y la de otras personalidades juristas es que se trata de una obra de verdadero valor, que de aprobarse colocará a Cuba en los primeros lugares, entre las naciones del mundo, en lo que a materia penal se refiere.

Precio del ejemplar a la rústica. $3.50

LA CASA MERCANTIL E INDUSTRIAL. (DEFENSA DE SU PATRIMONIO). Esta obra contiene doctrina, legislación y jurisprudencia sobre tan importante asunto, todo ello tratado desde puntos de vista modernísimos, por J. Otero y Valentín.

1 tomo en 8o. a la rústica. . . . $1.20

MANUAL DEL ABOGADO. Un libro de necesidad para todos los Abogados. Esta edición especial, está impresa en finísimo papel indiano y en tamaño apropiado para llevar en el bolsillo. Contiene los Códigos Civil, Penal y de Comercio, Leyes Hipotecaria, de Enjuiciamiento Civil y Criminal, de Préstamos, de Hipoteca naval, de Suspensión de pagos así como Decretos y otras disposiciones importantes. Precio de la obra con más de 1,400 páginas, encuadernada en tela. $3.25

HISTORIA DEL ARTE, por Elie Faure. Nueva edición corregida y aumentada con los últimos descubrimientos arqueológicos de Egipto y Persia e ilustrada con numerosos grabados. El primer volumen trata del Arte Antiguo.

1 tomo en 4o. a la rústica. . . $3.40

OBRAS JOCOSAS DE QUEVEDO. Edición ilustrada con un retrato del autor, ocho acuarelas y más de cien dibujos especiales. Esta edición puede ser leida por las familias.

1 tomo en 4o. encuadernado en tela. $3.00

MEXICO Y LOS ESTADOS UNIDOS ANTE EL DERECHO INTERNACIONAL. Estudio jurídico, por T. Esquivel Obregón.

1 tomo en 8o. a la rústica. . . $1.00

LECTURAS PARA MUJERES. Una obra monumental por GABRIELA MISTRAL. Este libro es apropiado para las familias y adaptable a las escuelas, pues sus narraciones llenas de interés, cautivan la mente juvenil. Contiene prosa y verso. 1 tomo en 4o. encuadernado en cartoné. $2.50

LA MODERNA POESIA

PI Y MARGALL Y PLACIDO

TEL. (CENTRO PRIVADO) A-7714 APARTADO, 605

HABANA

Los bronquios también...

Los microbios infecciosos invadirán sus vías respiratorias a despecho de todas las precauciones exteriores que pueda Vd. tomar, si no cuida Vd. de garantizar su organismo contra su terrible ofensiva. La única seguridad posible es la que le procurará un protector interno que obre directamente sobre los bronquios y es el

GOUDRON-GUYOT

Obtenido por destilacion del pino marítimo de Noruega, goza de propriedades balsámicas y antisépticas incomparables. Su acción en los casos recientes o antiguos de resfriados, bronquitis, tisis, tuberculosis, es de una constancia absoluta Se toma líquido o en cápsulas y, fuera de casa, en pastillas pectorales.

Exigir el verdadero GOUDRON-GUYOT (licor, cápsulas, paste pectoral). Todos estos productos llevan el marbete en tres colores: violeta, verde, rojo y la dirección de la Maison FRERE, 19 Rue Jacob, PARIS 6e. Prevenir la confusión que crean ciertos productos similares.

—EN TODAS LAS FARMACIAS—

Centro Asturiano de la Habana

SECRETARIA

De orden del señor Presidente de este Centro Asturiano, se convoca a los señores socios, para que se sirvan concurrir a la Junta General Ordinaria que se celebrará, en el palacio del Centro Gallego, el domingo día cinco de Diciembre del corriente año, con objeto de llevar a cabo las elecciones generales, de acuerdo con lo que para su preparación y celebración determinan los artículos 8, 98, 100, 101 y 102 del reglamento general vigente.

El acto dará comienzo a las nueve de la mañana.

Para conocimiento de los señores socios, se publican las aclaraciones siguientes:

Cesan, reglamentariamente, en sus cargos:

Vicepresidente Segundo:

DON NICANOR FERNANDEZ Y GARCIA

VOCALES:

Don Manuel García Huerta.	Don Valentín López y López.
„ Aurelio Peón González.	„ Fermín González y González.
„ Antonio Martínez Rodríguez.	„ José Fernández Menéndez.
„ Felipe R. Campillo.	„ Juan Argüelles García.
„ Carlos Pérez Alonso.	„ Fernando Lobeto Miguel.
„ José Simón Corral.	„ Servando Menéndez Martínez.
„ Antonio Méndez y Méndez.	„ Hermógenes Foyo Díaz.
„ Mauricio de Arriba Rendueles.	„ Francisco García Fernández.
„ José Mª Alvarez Fernández.	„ José Muñiz González.
„ Fernando Margolles y Arranz.	„ Salvador Rodríguez García.
„ Higinio González Suárez.	„ José A. Fernández González.
„ Faustino Grana García.	„ José Martínez Alvarez.

Don José Ramón Fernández Caso.

Continúan, por un año, en sus cargos:

Presidente, Don Manuel Muñiz Díaz.

Vicepresidente Primero, Don José A. Palacio Barro.

VOCALES:

Don José García y García.	Don Marcelino García Suárez.
„ Enrique San Julián Méndez.	„ Constantino Lueje Puerta.
„ Ricardo Suárez González.	„ José Fernández García.
„ Maximiliano Isoba Prado.	„ José Alvarez García.
„ José de la Prida Villa.	„ Alfonso Moutas Martínez.
„ Carlos Argüelles Quirós.	„ Nicasio Martínez Jardón.
„ Francisco Pérez González.	„ Celestino Rodríguez Mejido.
„ Hipólito Reguero Carús.	„ Antonio Méndez González.
„ Gregorio Alonso Alvarez.	„ Restituto Sánchez González.
„ Ismael Iglesias Gutiérrez.	„ Luis Menéndez Carreño.
„ Valentín Menéndez Fernández.	„ Diego Fernández y Fernández.
„ Manuel Pérez Tárano.	„ Ramón Alvarez Tamargo.

No pueden ser nuevamente electos para el mismo cargo, por haberlo sido en el período anterior:

Vocales, Don Antonio Méndez Méndez, Don Hermógenes Foyo Díaz y Don Francisco García Ferández.

Hay que elegir, pues: Un Vicepresidente Segundo, por dos años. Veinticinco Vocales, por dos años. Un Vocal, por un año.

En el caso de que alguno de los señores a quienes corresponde continuar en la Directiva por un año, sea propuesto para ocupar un cargo superior, deberá ser sustituído, en la candidatura, a continuación de los que hay que elegir.

A los señores socios que concurren a votar se les exigirá, como requisito reglamentario, indispensable, el recibo del mes de Noviembre y la presentación del carnet de identificación.

Los socios que tengan que hacer rectificaciones en los nombres, apelildos, edad, naturaleza y demás detalles, solamente podrán efectuarlo hasta el sábado anterior al día de las elecciones.

El día de las elecciones no se extenderán recibos ni carnets, ni se harán rectificaciones en los mismos.

No se admitirá la entrada con bastones u otros objetos que puedan molestar a los concurrentes.

Habana, 19 de Noviembre de 1926.

Enrique CIMA, Secretario.

M.E.C.D. 2016

INFORMACIONES DEL ESTADO, LA PROVINCIA Y EL MUNICIPIO

NOTICIAS DE HACIENDA

SE TRATA DE CREAR UN DEPARTAMENTO PARA LA FISCALIZACION DE METALES PRECIOSOS, EN LA SRIA. DE HACIENDA

De crearse este negociado, se exigirá a los joyeros, fabricantes y vendedores de efectos de plata, oro, platino, etc. que indiquen en aquéllos en forma visible la liga de metales que contienen

LOS PRESUPUESTOS

Existe la impresión si continúa la merma en las recaudaciones, de que habrá que hacer una importante modificación en el anteproyecto de presupuestos para el año fiscal de 1926-1927. El proyecto sometido a la consideración del Congreso asciente a ochenta y seis millones de pesos, y de seguir la baja en las recaudaciones, la modificación se hará hasta dejarlo reducido a ochenta millones de pesos.

DE PERSONAL

Por renuncia del señor Raúl Rodríguez y Pons, auxiliar clase A ha sido ascendida la señorita Enriqueta Sierra. Ha sido nombrada la señora Ana Villar mecanógrafa clase C del Negociado de Asuntos Varios. Y también ha sido nombrada la señorita María Antonio Valdés, escribiente clase B del Laboratorio Nacional.

RECURSO CON LUGAR

Ha sido declarado con lugar el recurso de alzada interpuesto por el señor José Palacio Brau, contra liquidación de derechos reales practicada por la Zona Fiscal de Camagüey, anulándose la liquidación y disponiéndose se haga una nueva.

FISCALIZACION DE METALES PRECIOSOS

La Sección de la Moneda, de la Secretaría de Hacienda facilitó ayer a la prensa la siguiente nota para su publicación:

"En escrito que dirige al Secretrio de Hacienda el señor Genaro Muñoz, sugiere la conveniencia de establecer adscrito a esa Secretaría y al igual que la que existe en la Casa de la Moneda de París, una dependencia del Estado para fiscalizar e intervenir toda operación que sobre metales preciosos, (oro, plata, niquel y platino) se refiere, ya sea en artículos de arte y joyería, no sólo con el carácter proteccionista a los ciudadanos consumidores si que también en el orden económico como fuente de un nuevo ingreso para el erario.

La idea del señor Muñoz se considera plausible y de gra nconveniencia, apreciándose desde hace tiempo la imperiosa necesidad de ese proyecto que ya se estudiaba pero mucho más amplio, y que en unión de otras recomendaciones que al señor Secretario ha hecho el Jefe de la Moneda señor López Morales habrán de llevarse oportunamente a la práctica. Precisamente a cargo de ese Departamento estaría la fiscalización de la que pudiéramos llamar "Ley del Metal" con la que se evitaría el engaño de los vendedores de prendas que está penado por el Código Pnal como estafa y que serían evitados si se llevara a efecto el plan existente por el cual se exigiría a los importadores de joyas y a los fabricantes que hay en Cuba de las mismas, que señalaran en ellas la liga del metal indicando el tanto por ciento del metal básico por medio de letras o números. Con esa medida el comprador conocería si el precio se ajusta a lo que se le cobra y si el metal es o no de buena clase.

El doctor Hernández Cartaya atento siempre a todo cuanto redunde en beneficio de la buena organización de su Secretaría y eficiencia del trabajo que la misma realiza, parece tener el propósito de reorganizar algunas Secciones y entre ellas la de la "moneda" ampliándole sus facultades y encargándoles de servicios que le son inherentes".

DEL IMPUESTO DEL UNO Y MEDIO POR CIENTO

Visto el expediente iniciado a virtud de escrito del señor B. J. del Riesgo, interesando ser declarado exento en cuanto al pago del Impuesto del Uno y Medio por Ciento, y toda vez que de las diligencias efectuadas y documentos acompañados se ha podido apreciar que el promovente en el territorio de la República gestiona la venta de artículos de casas extranjeras a quienes representa, percibiendo por su gestión una comisión convenida, sin que se haya podido comprobar que las mercancías cuyas ventas propone en territorio de la República entren en su poder, por lo que no dispone de ellas a título de dueño, ya que las mismas son remitidas por el vendedor extranjero al comprador nacional, se le ha informado que es procedente resolver declarando no sujetas al pago del Impuesto las ventas asasí gestionadas, ni tampoco la comisión percibida por no estar gravada por la Ley.

DEBE PAGAR IMPUESTO Y RECARGO

En atención a lo solicitado por el señor Alfonso Román, Administrador de la Consultoría Legal Mercantil de Ciego de Avila, así como al giro postal número 6588 y cupón correspondiente al segundo trimestre del corriente año, perteneciente al contribuyente señr Antonio Lío Legim; y toda vez que de acuerdo con lo dispuesto en el artículo XVIII de la Ley, cuando por cualquier motivo no se ingrese el Impuesto del Uno y Medio por ciento dentro del término señalado, se abonará éste más un recargo de un 25 por 100, se ha informado al contribuyente la obligación en que est áde ingresar el importe del Impuesto con el recargo establecido por la Ley.

DE GOBERNACION

LOS PENADOS ENFERMOS RECLUIDOS EN EL HOSPITAL

Por la Secretaría de Gobernación se ha ordenado una investigación acerca de los penados que se encuentran recluídos en el Hospital Nacional Calixto García, por hallarse enfermos, para en caso de estar convalescientes regresen de nuevo al Presidio Departamental.

Con esta investigación se trata de poner en servicio activo a los numerosos vigilantes destinados para la custodia de estos penados.

LICENCIAS DE ARMAS

Muchas son las solicitudes que se han presentado en la Secretaría de Gobernación para obtener la concesión de licencia para portar armas de fuego.

Por el Negociado de Licencias de Armas a cargo del señor Sirgado, se están tramitando y guardando que todas sean solicitadas de acuerdo con las disposiciones vigentes.

INTENTO SUICIDARSE

El Alcalde del Mariel ha comunicado a la Secretaría de Gobernación que en el barrio de San Juan Bautista, atentó contra su vida la joven Sabina Cordero y Cáceres.

DE ESTADO

CONFERENCIAS DE EDUCACION EN HONOLULU

El Cónsul de la República en Honolulú, Hawaii, ha remitido a la Secretaría de Estado un informe relativo a las conferencias de Educación y Recreo que se celebrarán en aquella ciudad en el próximo mes de abril. Por su interés transcribimos a continuación los siguientes párrafos:

"El Secretario del Interior del Gobierno de Washington, Mr. Hubert Work, ha dirigido una invitación a los Gobernadores de la Unión Americana, al objeto de que concurran a las Conferencias que se celebrarán en Honolulú y celebren allí su acostumbrada reunión anual.

"Se espera que asistirán, además, de infinidad de ingenieros y directores de parques y otros centros de recreo, de 150 a 200 delegados de los países que bordean el Pacífico.

El propio funcionario consular señor Gustavo Enrique Mustelier, refiriéndose al aumento de las actividades comerciales de los Estados Unidos en aquel territorio en los últimos 25 años, a contar desde que se llevó a cabo la anexión dice:

"Durante ese lapso el valor de la propiedad en Hawaii ha auamentado de $120.000.000.00 a $400.000.000.00; los depósitos comerciales en los Bancos de $4.000.000.00 a $44.000.000.00; las cuentas de ahorros de $804.000.00 a $22.000.000.00; el tonelaje bruto de entrada de buques de 1.800.000 a 8.000.000; los niños en las Escuelas de 11.000 a 60.000 y los maestros de 352 a 2.000; todo lo cual corrobora cuanto tengo dicho acerca del porvenir de este archipiélago, llamado a ser en un futuro muy próximo, centro de grandes actividades en todos los órdenes".

TOSTADA crujiente y de un dorado apetitoso. El Tostador de Inversión Westinghouse constituye el secreto de tostar bien el pan, y sin necesidad de levantarse de la mesa.

Westinghouse Electrical International Company
Edificio "La Metropolitana". —Habana.

Westinghouse

LA RECAUDACION DEL ACUEDUCTO DE ALBEAR

Recaudado por todos conceptos, de septiembre 14, 1925 a noviembre 25 de 1926		$2.403.617.15
Recaudado el día 25 por ATRASOS	$ 821.96	
Del Ejercicio CORRIENTE	3.980.01	
Total recaudado		4.801.97

FONDOS DISPONIBLES:

En noviembre 24	1.270.736.33
En noviembre 25	1.275.538.30

FONDOS NO DISPONIBLES
(Por Depósitos Diversos):

En noviembre 24	27.024.33
En noviembre 25	26.859.83

15 PERROS CON RABIA

El capitán médico del Ejército nacional, Guillermo Lage, agregado al Negociado de Drogas y Alimentos y, actualmente, en comisión reorganizando el Laboratorio de Investigaciones "Dr. Finlay", situado en el Hospital Las Animas, informó ayer a la Superioridad que durante los 15 primeros días del mes en curso, habían sido examinados allí 21 perros, de los que resultaron 15 positivos de hidrofobia y seis negativos.

El doctor Lage en su informe hace constar que esos canes procedían de casas particulares de la Habana, Regla, Marianao y Güines.

DE OBRAS PUBLICAS

LA APERTURA DE LA NUEVA CALLE DE LUIS ESTEVEZ

Han sido declaradas de utilidad pública las llaves de cierre automático marca "Niaitos"

El Ayuntamiento de la Habana ha dado cuenta al señor Secretario de Obras Públicas, de haber quedado formalizada la expropiación de los terrenos necesarios para la apertura de la calle Luis Estevez, hacia la Calzada 10 de Octubre.

Por la Secretaría de Obras Públicas, se atenderá oportunamente a las obras de apertura de dicha calle, ya que ello ayudará a descongestionar en gran parte el tránsito de la barriada de la Víbora.

EL DIA DE HABER DE LOS FUNCIONARIOS Y EMPLEADOS DE LA SECRETARIA DE OBRAS PUBLICAS

Cumpliendo las instrucciones del doctor Carlos Miguel de Céspedes, ayer se remitió un check, por valor de $1.933.62, a la señora Elvira Machado de Machado, esposa del honorable señor Presidente de la República, Presidenta de la Comisión de Subsistencias, cuya cantidad quedaba pendiente del día de haber con que los funcionarios y empleados del Departamento contribuyeron para los damnificados del ciclón.

El total de lo remitido con el check anterior de $3.500.00 asciende a $5.433.62 recaudado para dicho fin en la Secretaría de Obras Públicas.

AUTORIZACION AL INGENIERO JEFE DE LAS OBRAS DEL ROQUE

Por el señor Secretario de Obras Públicas, se ha autorizado al ingeniero Jefe de las Obras del Roque, para que pueda trasladarse a esta ciudad, para asuntos del servicio.

DECLARA DE UTILIDAD LA LLAVE DE CIERRE AUTOMATICO

Por resolución del señor Secretario de Obras Públicas, y previas las pruebas llevadas a cabo en el Laboratorio del Departamento y con informe favorable de la comisión técnica nombrada al efecto, se han declarado de utilidad las llaves de cierre automático marca Niaitos inventadas por el señor Nicolás Cosculluela y Barreras.

No obstante la referida resolución dispone que no serán de uso obligatorio las referidas llaves, para particulares ni para el Estado.

LAS SUBASTAS DEL LUNES

Están ultimados todos los detalles concernientes a las subastas que el lunes 29 se celebrarán en la Secretaría de Obras Públicas, para la construcción d eun muelle, y edificio para la Aduana en Nueva Gerona, Isla de Pinos.

En el propio acto se subastará la construcción del Centro Escolar de dicha ciudad.

SOLO HASTA EL DIA 3

Durará nuestra gran liquidación de sombreros, modelos y estilos genuinamente franceses, de gran chic, a precios que asombran: desde $2.00.

VENTAS AL POR MAYOR Y DETALL.

CASA DE MODAS

SAN RAFAEL 138,

Entre Belascoain y Gervasio.

11560 1d 27

Vaseline
CHESEBROUGH
Marca de Fábrica
Blanca Perfumada

Excelente para el cutis y la tez y para usarla como ungüento. Tiene un exquisito aroma

Rehúsense los substitutos
Búsquese el nombre de
CHESEBROUGH MFG. CO.
(CONSOLIDATED)
NuevaYork Londres Montreal
De venta en todas las Boticas y Farmacias

NOTICIAS DEL MUNICIPIO

EN SESION EXTRAORDINARIA SE ACORDO QUE EN ESTE PERIODO DELIBERATIVO MUNICIPAL SE CELEBREN 20 SESIONES

Se trabaja activamente en las oficinas municipales para poner al día, cumpliendo los deseos del Alcalde, los expedientes de apremio contra los contribuyentes morosos. — Otras noticias

NUEVO PERIODO DELIBERATIVO

Ayer celebró sesión extraordinaria la Cámara Municipal, bajo la presidencia del señor José Castillo, actuando en la Secretaría el señor Ricardo Cabanas.

A las cuatro dió comienzo el acto, terminando a los pocos momentos, pues la convocatoria era únicamente para fijar número de sesiones al nuevo período deliberativo del Ayuntamiento.

Se acordó que este conste de 20 sesiones, las que deberán tener lugar los martes y viernes de cada semana, de cuatro a siete p. m.

LICENCIA

Por el Alcalde se ha accedido a la solicitud de un mes de licencia para asuntos propios, de la señorita Eloisa García, enfermera del Hospital Municipal.

LA TRAMITACION DE APREMIOS

Ayer tarde departimos brevemente con el actual Jefe del Departamento de Impuestos Municipales, señor Benavides, que viene realizando eficaz labor para llevar a la práctica los deseos del Alcalde señor Manuel Pereira, de poner al día la tramitación de cuantos expedientes se hayan iniciado en esa dependencia contra los contribuyentes morosos o por cualquier otro motivo.

A este respecto nos manifestó el señor Benavides que los resultados que se van obteniendo son satisfactorios, pues el trabajo se realiza por los empleados con entera regularidad.

Con relación a la súplica de la Cámara de Comercio de que se deje en suspenso la tramitación de los expedientes de apremios por debitos de contribuciones industriales hasta tanto se dilucide si existen irregularidades en el Departamento de Impuestos, nos expuso el señor Benavides que esa petición no ha llegado todavía a su poder; pero que cuando ello ocurra la informara en contra pues no existe precepto legal alguno que permita paralizar los procedimientos de apremios, ya que transcurrido determinado tiempo recaen sobre los mismos resoluciones de prescripción, con daño para los intereses municipales y responsabilidad para los funcionarios responsables.

MULTAS

La Jefatura de la Policía Nacional envió ayer a la Alcaldía 276 notificaciones de multas por infracciones de la Ley Orgánica de los Municipios y del Cierre, procediendo 67 de la Sección del Tránsito, 67 de la Tercera Estación, 25 de la Cuarta y el resto de las otras estaciones.

SIN TITULO

La Cuarta Estación de Policía remitió al Depósito Municipal el autovómil número 8051, que conducía sin título de chauffeur el señor F. Morales.

ANTECEDENTES

El Juzgado de Instrucción de la Sección Segunda interesa de la Alcaldía se le informe si el señor Teodoro Donalson tiene título de chauffeur del Municipio de la Habana, y a quien pertenece el automóvil marcado con el número 3210.

—Por el Juzgado de Instrucción de la Sección Tercera, se desea saber a nombre de quién está el ómnibus número 10 de la Empresa La Especial, y si el señor Martínez y Rodríguez tiene título de chauffeur.

A GUANAJAY

El Juez Correccional de la Cuarta Demarcación, participa a la Administración Municipal que se ha dispuesto la reclusión en la Escuela Reformatoria de Guanajay del menor Julio Valdés Morán.

PAGOS POR BECAS

Durante el día de ayer comenzaron a pagarse las consignaciones pendientes con respecto a los niños becados en distintos planteles de esta capital.

VEHICULOS MATRICULADOS

Se inscribieron 281 vehículos de distintas clases en el Negociado de Transporte y Locomoción, recaudándose por ese concpeto la suma de $9.550.00.

Por cuatro diferencias correspondientes al pasado ejercicio, se cobraron sesenta y ocho pesos.

SOLARES YERMOS

El Contador Municipal ha remitido a la Secretaría de Hacienda, los triplicados de los recibos cobrados por el concepto de Solares Yermos, durante el daí 23 del actual, y que importan $81.17.

GRATIFICACIONES

Por la Secretaría de Hacienda se ha remitido al Municipio el cheque número 107.652, correspondiente a las gratificaciones dejadas de percibir por el señor Jesús Garrido.

DE PERSONAL

El Presidente de la Comisión del Servicio Civil ha reiterado al Alcalde Municipal el cumplimiento de resoluciones dictadas con anterioridad y comunicadas a la Alcaldía, ordenando la reposición de los empleados siguientes:

José Cintra, Jefe de Secckión; Justo Parets, mecanógrafo del Negociado de Multas del Departamento de Gobernación y doctor Augusto Figueroa, médico de casa de socorro.

Dicho organismo solicita también la remisión de los expedientes personales del señor Tirso Díaz, Jefe de Sección de Impuesto Territorial; y del doctor Jesús López Guerrero, médico de casa de socorro.

EDIFICIO DE TRES PLANTAS

En el Registro General del Municipio se han presentado los planos y memorias correspondientes, solicitando autorización para la construcción de un edificio de tres plantas en la calle de Estrella y Xifré.

HABRA OFICINAS PUBLICAS

El Alcalde, señor Pereira ordenó al Secretario de la Administración, señor Carmona, comunicara a los empleados que hoy habría trabajo en las oficinas municipales, no obstante ser fecha de duelo oficial.

TRASPASOS DE AUTOMOVILES

En el Departamento de Gobernación Municipal se legalizaron ayer los siguientes traspasos de automóviles:

Victoriano Cid a Baldomero Cadavid, un Chevrolet, chapa 9852; L. B. Ross Corp a Avelino Calaza, un Chevrolet, chapa 13006; a Silverio Carride, un Chevrolet, chapa 18055; a José López Baltar, dos Chevrolets, chapas 6122 y 6169; a Torres y Doadigos, un Chevrolet, chapa 102221; a José López Baltar, dos Chevrolets chapas 6187 y 6147; a Avelino Calaza, un Chevrolet, chapa 11773; a Manuel Cendán, un Chevrolet, chapa 11774; a José Bizcay, un Chevrolet, chapa 9313; a Gastón Muchaud, un Chevrolet, chapa 9643; a Germán Gálvez, un Chevrolet, chapa 9644; a Benjamín Junquera, un Chevrolet, chapa 6694 y a Juan Chao, un Chevrolet, chapa 6262; Dolores Guerrero a Alfredo Mínguez, un Chevrolet, chapa 8132; Antonio Piñón a Francisco Díaz, un Chevrolet, chapa 9690; Manuel García a María Bermúdez, un Ford, chapa 6304; Francisco Chirino a Francisco Felipe, un Ford, chapa 10585; Montero y López a Gerónimo Cid, un Chevrolet, chapa 10113; Pedro E. Labuiller a Pedro Pérez Hernández, un Ford, chapa 9262; Antonia Alvarez a Luis López y Co., un Chevrolet, chapa 7757; Francisco Amado a Pérez y Bescos, un Dodge Brother chapa 631; Manuel Cruz a Juan Vilar, un Dodge Brother, chapa 6765; Carlos M. Valdés a Juan Chao y Díaz, un Ford, chapa 15578; Cristóbal Guardiola a Francisco Sánchez, un Ford, chapa 6030; Domingo Schmidt a Francisco Martínez Vázquez, un Chevrolet, chapa 18925; Federico Hernández a María Plaza, un Estrella chapa 10047; Aristeo Hernández a Valeriano Alonso, un Packard, chapa 18925; Benjamín García a Manuel Miramontes, un Ford, chapa 15498; Martínez y Compañía a García y Fuentes, un Ford, chapa 16927; Claudio Gabella a José Luis Camacho, un Ford, chapa 8181; Medio Hermanos a J. Villariño y Compañía, un Ford, chapa 4323; Rogelio C. Novo a Faustino Guerra, un Cadillac, chapa 2958; Gusó, Hermanos y Compañía, a Narciso Remedios, un Chevrolet, chapa 3345; Merson Phillip Corp. a José F. Mato, un Ford, chapa 4340; G. Abasolo a Petra González Calle, un Ford, chapa 4500; Herminio Fuentes a Modesto Sollozo, un Ford, chapa 18246; Antonio Pérez a Oscar de la Cruz, un Ford, chapa 5510.

ALTAS DE INDUSTRIALES

Urquía y Compañía, almacén de ferretería, Padre Varela 12; Mesa y Vinnesa, tienda de sedería y quincalla, P. Pérez 68; Miguel Robles, barbería con masaje, San Pedro 16; Suárez y Rubio, café cantina, Cerro 440; González y Compañía, fábrica de colchonetas, M Gómez 26; San Shing Long, puesto de frutas del país, Tejadillo 56; Julián Fernández, puesto de tabacos y cigarros con quincalla, Aldama 144; J Rossie Co., tienda de sedería y quincalla, M Aldama 41; Timoteo Riaño, cantina de bebidas, 21 esquina a 4; Enrique González, puesto de tabacos en interior, Avenida de Menocal 52 y medio; José D. Lam, puesto de frutas, Aguiar 17; William Luidine, fotografía, P. Varela 38; Gherman Gherscovice, tienda de tejidos sin taller, Máximo Gómez 213; Manuel Pérez, café cantina sin alcoholes, Salvador 35; Cuervo y Cabral, barbería, Pi y Margall 82; Daniel Martínez, puesto de frutas, M. esquina a 13; Adolfo Echevarría, baratillo de ropa, Mercado de Colón 76; Timoteo Riaño, bodega, 21 esquina a 4; Maejrs Rubinstein, tienda venta de pan, San Ignacio 67; Vilardebó y Riera, obrador con taller, Cárdenas 34; Luis Lee tren de lavado, San Miguel 70; Gloria Clarens, confitería, Mercado de Colón por Bélgica; Jhoan Thomas, posada, Habana 130.

Estas altas produjeros al Municipio $730.81

HABITABLES

Se avisa a los señores que más abajo se detallan, que pueden pasar por el Departamento de Fomento, de 2 a 4 p. m. excepto los sábados, para recoger los habitables o utilizables:

Someruelos número 28, Ramón González; Quinta de Salud La Purísima Concepción, Avelino González, Durege entre Santa Irene y General Lee, señor Teodoro Garay; Estrada Palma 89, señor Fermín Goicoechea; Desagüe 16, señor José Ignacio García Menéndez; Trespalacios entre Reyes y San José, señora María Gimer; Juan Clemente Zenea número 67, Serafín Guerreiro; B entre 12 y 13, Lawton, señor Manuel Gulsens; 2 entre 35 y 37, solar 20, manzana 6, Reparto San Antonio, señor Agrian Zulueta; Avenida Oeste entre La Rosa y Aldabó, solar 6, manzana 56, Reparto Los Pinos, señor Rafael Yáñiz; Avenida de Magoon entre Stram pes y M. Figueroa, solar 10, manzana 59, Reparto Ampliación Mendoza; doctor Arturo Zayas Bazán; San Lázaro a 36 m. de San Mariano, señor Francisco Valdés; Oeste entre Gertrudis y Lagueruela, Reparto Naranjito, señora María Serapia Valdés; Perfecto Lacoste número 90, Juan B. Valdés; Reyes entre Luz y Bellavista, señor Rodrigo Villageliú; Raimundo Cabrera 146, señor Juan B. Valdés; 30 entre 25 y 27, señor Vicente Castelló; Avenida del Oeste entre San Antonio y Bella Vista, solar 14, manzana 50, Reparto Los Pinos, Valentín N. Campos; Guadalupe 10, solar 10, manzana 12, Antonio Fernández; Durege entre Buenos Aires y Balaguer, Reparto Santos Suárez, señor Crusellas y Co.; 10 de Octubre número 640, Víbora, señor Ramón de la Cruz; M. Rodríguez entre Estrada Palma y Luis Estévez, señor Eliseo Camaño; 14 entre 17 y 19, señora Clara P. de Cárdenas; 17 entre 14 y 16, Vedado, señora Mercedes Fernández de Castro; Sol 39, señor Ladislao Torres; A. entre 13 y 14, solar 8, manzana 4, Lawton, señor Manuel García; San José 34, señor Hilario Cuervo; Delicias entre Colina y Altarriba, señor Vicente Alfonso; Avenida Serrano entre Santa Irene y San Bernardino, señor Carlos de la Torre; Pasaje Oeste entre General Lacret y General Lee, solar 9, manzana 51, Reparto Vivanco, señor Antonio Herrera; San Francisco entre 9 y 10, Reparto Lawton, señor Abraham Barreal; Arbol Seco 55, señor Romero Parrill; 35, solar 2, manzana 4, San Antonio, Vedado, señor Gumersindo Monte; Rafael M. de Labra 305, señor Blas Gómez; Bella entre Avenida Pastora y Avenida del Oeste, Los Pinos, señor Bonifacio Nodarse; Cuarta entre Fomento y Albear, señor Vázquez; Unión entre Libertad y Johnson, señor Manuel Pérez; E entre 9 y 10, Batista, señor Leopoldo Valdés; Avenida de la Independencia entre Francisco y Subirana, Cuban Telephone Co.; Concepción entre 13 y 14, señor F. Infiesta; Avenida General Lee entre Gómez y Mendoza, señor Juan Valls; Vapor esquina a Carnero, señor Luis Díaz; Avenida 10 de Octubre número 33, señora Pilar Muñiz; Gómez entre Santos Suárez y Santa Amalia, señor Constantino Fernández; F. de Andrade entre Goicuría y M. Rodríguez, señor Nicomedes Losada; Calle 13 entre B y C, Reparto Lawton, señor Ricardo Bauro; San Pedro entre Cocos y Clavel, señor Emilio Blandome; 27 de Noviembre entre F. de Andrade y Espada, señor Constantino Argüelles; Cisneros Betancourt, solar 7, señora María Fraile Sánchez; Vista Hermosa entre La Rosa y Lombillo, Francisco Medina; Luz entre Avenida de 10 de Octubre y Avenida Morell, señor Manuel Soto; A entre 13 y 14, Alfredo García; Víctor Muñoz 124, señora Mercedes Miñosos de González; Melones entre Compromiso y M. Fernández de Castro, señor José Menéndez; Beale entre Novena y Fonts, Batista, señora Hortensia Azcarreta; Strampes esquina a Estrada Palma, señor Manuel Paduerme; Dolores y Zona de F. C., señor Tomás Pallés; Máximo Gómez 472, señor Francisco oSuárez; Finlay entre La Perla y Asunción, Isidoro Pérez; Martí entre Lincoln y Rivera, Santa Amalia, señora Sofía Dip y Felipe Dip. General Cisneros esquina a Morales, señor Antonio Villazón; Reforma esquina a Rodríguez, Servando Rodríguez; Dolores entre San Leonardo y Enamorados, señor Federico Caballero; Someruelos 26, señora Juana López; Santa Amalia entre Dolores y González, solar 5, manzana 12, Reparto Santa Amalia, señora Blanca Rosa Lecons; Tejar entre 17 y Zona del Ferrocarril Havana Central, señor José López; Prensa número 6, Reparto Las Cañas, señor Antonio Iglesias; Avenida de M. Rodríguez, señor Pedro Infante; A entre 15 y 17, señora María Intriago; Strampes entre F. de Andrade y Aranguren, Antonio Jiménez; Avenida de Serrano entre Antonio de la Piedra y Zapotes, señor Bernabé Juantorena; Batabanó, kilómetros 6 y 7, señor José Hernández y Díaz; Avenida Maya Rodríguez entre General Lee y Lacret, solar 23, manzana 48, Reparto Segunda Ampliación de Vivanco, señor Manuel Hernández.

Buenos Edificios Merecen Buena Ferretería

CORBIN

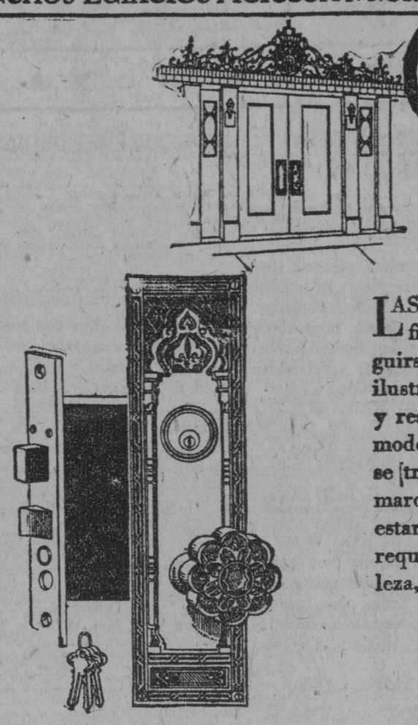

LAS cerraduras y herrajes para edificios, marca Corbin, pueden distinguirse por su belleza, como el modelo ilustrado, o sobresalir por su fuerza y resistencia. Pero, sea cual fuere el modelo de cerradura o herraje, de que se trate, si es que lleva estampada la marca de fábrica Corbin, puede Ud. estar seguro de que posee todos los requisitos necesarios en cuanto a belleza, funcionamiento y resistencia.

Agente para Cuba
JOSE GARCIA
San Rafael 102, Habana.

P. & F. CORBIN
AMERICAN HARDWARE CORPORATION, SUCESORES
Fábricas en New Britain, Conn., E. U. de A.

Almacenes en NEW YORK CHICAGO PHILADELPHIA

Sucursales en el extranjero SHANGHAI BOMBAY BUENOS AIRES

DE PALACIO

EL SR. ESCOTO CARRION

El director de "La Voz de la Razón", señor Escoto Carrión, visitó al doctor Viriato Gutiérrez para invitarlo al acto de izar la bandera cubana, hoy a las ocho, en el templete levantado en la Punta en memoria de los estudiantes del 71.

OTRAS VISITAS

Visitaron también al doctor Viriato Gutiérrez, el señor Florencio Véliz y el señor Juan O'Nagthen, director de "La Prensa".

EL ALCALDE CUESTA

El señor José M. de la Cuesta, alcalde de la Habana, estuvo conferenciando con el doctor Viriato Gutiérrez para saber la fecha exacta en que regresará de Isla de Pinos el señor Presidente de la República.

El alcalde Cuesta se propone celebrar una entrevista con el Presidente.

DE INSTRUCCION PUBLICA

LA ACADEMIA DE LA HISTORIA

El Dr. Juan Miguel Dihigo, Secretario de la Academia de la Historia, ha dirigido al Dr. Guillermo Fernández Mascaró, Secretario de Instrucción Pública y Bellas Artes, una expresiva comunicación transcribiendo el acuerdo tomado por la docta Academia en la sesión que ésta celebró el 20 del actual, de expresar al Dr. Fernández Mascaró su profundo reconocimiento por haber ordenado se reparasen en el local que ocupa la Academia los desperfectos ocasionados en el mismo por el huracán que nos azotó el 20 de Octubre retropróximo.

NUEVO REGLAMENTO PARA LA SUSTITUCION ESCOLAR

El nuevo Presidente de la Junta de Educación de la Habana, doctor Pedro Hernández Masip, en reunión celebrada con los inspectores señores Abelardo Saladrigas, Diego González y con los secretarios de la Superintendencia y de la Junta de Educación señores Abelardo Fernández y Valdés de la Paz, acordó poner en vigor un nuevo reglamento para los sustitutos, estableciendo un turno permanente por medio de un escalafón que se confeccionó por un sorteo. Este Reglamento está rigiendo desde hace dos días, obteniéndose con él un mejor resultado.

EL "DIA DE HABER" EN ORIENTE.

El señor Heliodoro García Rojas, superintendente provincial doe Oriente, remitió ayer a la Secretaría de Instrucción Pública, en diferentes cheques, la cantidad de tres mil diecisiete pesos y ochenta y tres centavos ($3.017-83) importe total del día de haber con que contribuyeron los empleados, maestros y conserjes de dicha provincia.

Los pueblos que contribuyeron son los siguientes: Bayamo, Jiguaní, Mayarí, Holguín, Gibara, Cobre, Puerto Padre, San Luis, Guantánamo, Campechuela, Niquero, Victoria de las Tunas, Baracoa, Antilla, Jamaica, Yateras y Santiago de Cuba.

VISITAS

En la mañana de ayer visitaron al señor Secretario de Instrucción Pública, el señador González Clavel y el coronel Carlos Bertot, para tratar asuntos realcionados con la enseñanza en Oriente.

La señorita Inés Castro, Inspectora de Corte y Costura, conferenció también con el doctor Fernández Mascaró sobre la canastilla que se está haciendo para el Premio de Maternidad.

NOMBRAMIENTOS

Se han hecho por el Presidente de la Junta de Educación, Dr. Hernández Masip, los siguentes nombramientos: María Suardíaz, para maestra interina del auda 2, de la escuela 26; Margarita Díaz, para interina del Kindergarten de la Escuela 70; maestros sustitutos: Matide Olivera, Petrona A. Pérez, Concepción Derrbercker, Pedro Zulueta y Aurelia Reyes.

ESCUELAS PRIVADAS AUTORIZADAS

Han sido autorizadas las siguientes:

Martí, calle de Cid esquina a Recreo, Cienfuegos, dirigida por Petrona N. Oliva Pérez, natural de dicha ciudad. Alumnos: 20. Autorización número 37.

Santísima Trinidad, calle 13, número 20, esquina a la 2a Avenida, Cárdenas, dirigida por Serapio Basterrechea Solaegui, natural de España. Alumnos: 130. Auxiliares: Juan Torrontegui Aguirre y José Aguirre Basabe, de España. Autorización número 38.

Los Angeles, calle Milanés, número 144, Matanzas, dirigida por Angela Fragoso Naranjo natural de dicha ciudad. Alumnos: 54. Auxiliar: Amelia Fragoso Naranjo, natural de la misma ciudad. Autorización número 59.

María Luisa Santana, calle de Cuba número 142, Matanzas, dirigida por María L. Santana de González, natural de la expresada ciudad. Alumnos: 44. Autorización número 40.

Cuba, calle de Tello Lamar, número 87, Matanzas, dirigida por Graciella Otero Jiménez, natural de Tampa, Florida, E. U. A. Autorización número 41.

Nuestra Señora del Carmen, calle de Navia número 65, Matanzas, dirigida por Gertrudis Freyre Miguel, natural de la propia ciudad. Adumnos: 35. Auxiliar: Carmela Domínguez de Soledad, de la misma naturidad.

DE SANIDAD

INGENIERIA SANITARIA

Se han aprobado por esta Dirección los planos siguientes: Sol 84 de herederos de María Fernández, Sola entre Lacret y L. Estévez, de Sebastián Campañy; Luz entre Pasaje Iznaga y Avenida Morell, de Santiago Abreu (dos casas); Reparto Vivanco, solar 35 y 36, manzana 48, de Manuel Saavedra; 1ª y Avenida de Wilson, Vedado, de Alejandro Rey.

LICENCIAS DE ESTABLECIMIENTOS

Se han concedido las siguientes licencias por Sanidad: M. Fernández de Castro y Porvenir, café cantina.

Se ha denegado: O'Farrill y Goicuría, puesto de frutas.

DESINFECCION

Se han desinfectado por los obreros sanitarios las siguientes casas:

Por tuberculosis, Arango entre Luco y Justiz, Milagros 124, Marina 3, San Mariano 27, San Nicolás 152. En el Cementerio de Colón se ha desinfectado un carro fúnebre.

Las brigadas de petrolización han petrolizado en la Habana, Jesús del Monte, Cerro, Vedado y Luyanó, petrolizando 1,427 casas.

Se han girado 150 visitas para inspección de tanques.

Las brigadas de canalización han trabajado en Jesús del Monte y Cerro.

¿SE SACRIFICAN RESES EN UN MATADERO CLAUSURADO, POR LA SEC. DE SANIDAD?

Con motivo de una denuncia hecha al Director de Sanidad, doctor Rensoli, este funcionario remitió ayer al Jefe Local de Santa Cruz del Norte una comunicación ordenándole le informe respecto a si es cierto que en el matadero de dicho término, no obstante hallarse clausurado por el Departamento, se vienen sacrificando reses.

También solicita el doctor Rensoli, se le informe cómo han sido infringidas las disposiciones sanitarias que prohiben terminantemente que en dicho matadero se verifiquen las operaciones propias del mismo.

RENUNCIA ACEPTADA

El Secretario de Sanidad le aceptó ayer la renuncia al señor Faustino Carrillo, del cargo de sirviente del Lazareto del Mariel, nombrando en su lugar al señor Alfredo León.

MANANTIALES CLAUSURADOS

El Director del Laboratorio Nacional informó ayer al Director de Sanidad, haber resultado malas, química y bactereológicamente, las aguas de los manantiales del pozo denominado "Gándara", situado en Yaguajay, siendo por tanto insaluble.

En vista de este informe el doctor Rensoli telegrafió al jefe local de Yaguajay disponiendo prohiba el uso de dichas aguas para el consumo público.

ESCASEZ DE AGUA

En poder del Director de Sanidad y del propio Secretario del Ramo, se encuentran desde hace días varias denuncias formuladas por vecinos del término municipal de Santiago de las Vegas, contra los concesionarios del acueducto, porque tienen éste en un estado de bastante abandono, no suministrando el agua necesaria para el consumo.

En tal virtud, se ha pasado una comunicación al jefe local de Santiago de las Vegas, ordenándosele interese de la administración del acueducto, subsane las deficiencias consignadas a fin de que se suministre a la población el caudal de agua a que está obligado o de los contrario se procederá con energía, de acuerdo con las cláusulas del contrato.

DEMENTES PARA MAZORRA

El Juez de Primera Instancia e Instrucción de Cienfuegos ha remitido al señor Secretario de Sanidad y Beneficencia los autos de reclusión en el Hospital de Dementes de Cuba (Mazorra), de los siguientes enagenados: Guillermina González, Félix Suárez Chongo, Bernardo Romero, José Nicolás Franco y Ramón Pérez.

También el juez de Primera Instancia e Instrucción de Guanajay, ha remitido el auto de reclusión en Mazorra del enagenado José Capote.

TRASLADOS

Por el doctor Francisco María Fernández, Secretario de Sanidad, fueron trasladados ayer al Negociado de Demografía Nacional los señores Arturo Saenz y Juan Muñoz, que venían prestando servicios en el Negociado de Inspección Domiciliaria de Casas y Establecimientos.

PARA LAS VIAS DIGESTIVAS :: VIAS URINARIAS :: ARTRITISMO
Envasada solamente en los manantiales situados a 800 pies sobre el nivel del mar en el pueblo más sano y más p

ANUNCIOS CLASIFICADOS

ULTIMA HORA

ANUNCIOS CLASIFICADOS DEL "DIARIO DE LA MARINA"

LISTA DE LAS AGENCIAS DE LOS ANUNCIOS CLASIFICADOS

DE LOS MUELLES A GALIANO

Nº 1.—Obispo y Cuba, Vidriera de tabacos.
Nº 2.—Oficios 32, Vidriera de Tabacos.
Nº 3.—Zulueta y Misión. "Hotel París", Vidriera de Tabacos.
Nº 28.—Obispo y Compostela, "La Popular". Vidriera de Billetes.
Nº 10.—Mercado de Colón, 25, "El Gallo".
Nº 9.—Consulado y Animas, Farmacia "Santa Amalia".
Nº 8.—Galiano 11, Panadería "La Flor de Galiano".
Nº 7.—Neptuno y Aguila, Almacén de Víveres "El Aguila".
Nº 5.—Galiano y San Rafael, Almacenes "El Encanto".
Nº 5.—Galiano y Zanja, Café "El Imperial", Vidriera de Tabacos.
Nº 35.—Salud y Lealtad, Farmacia del doctor Luis M. de Laosa.
Nº 4.—Monte y Amistad, Café "Marte y Belona", Vidriera de Tabacos.
Nº 51.—Oficios 50.—Hotel "El Oriente".

DE GALIANO A BELASCOAIN

Nº 18.—San Rafael y Campanario, Café "Las Delicias", Vidriera de Tabacos.
Nº 37.—San Lázaro y Campanario, bodega "La Palma".
Nº 16.—San Lázaro y Belascoaín Café "Manhattan", Vidriera de Tabacos.
Nº 15.—Neptuno y Belascoaín, "El Gato Blanco". Billetes.
Nº 12.—Belascoaín 113, esquina a Santo Tomás "La Villa de Navelgas".
Nº 14.—Reina y Chávez, Café "El Mundo", Vidriera de Tabacos.
Nº 34.—Vives y Figuras, bodega "El Globo".
Nº 32.—Florida y Esperanza, bodega "El Almacén de Florida".

DE BELASCOAIN A INFANTA

Nº 17.—Aramburu 36, Barbería de Guillermo Valdés.
Nº 19.—Infanta y San Rafael, Café "Moderno", Vidriera de Tabacos.
Nº 20.—Infanta y Carlos III, Café "Las Avenidas", Vidriera de Tabacos.
Nº 26.—San Lázaro 383, Café "El Escorial".
Nº 11.—Monte y Arroyo, "La Sorpresa", Vidriera de Tabacos.
Nº 21.—Monte e Infanta, Café "La Esquina de Tejas", Vidriera de Tabacos.
Nº 52.—Carlos III, número 50, "El Paseo", Café.
Nº 58.—Máximo Gómez 405. Depósito de miel y melado. 4

VEDADO

Nº 25.—San Lázaro y N., Víveres Finos "El Cisne".
Nº 27.—Calzada y Paseo, Víveres Finos, "La Luna".
Nº 30.—Línea 158, entre 18 y 20, Café "El Imperial".
Nº 42.—11 y K, Bodega "La Flor temo".
Nº 42.—11 y p, Bodega "La Flor de Oriente".
Nº 36.—23 y 12, Café "El Chalet", Vidriera de Tabacos.

JESUS DEL MONTE, VIBORA Y LUYANO

Nº 33.—Diez de Octubre 147 (Puente de Agua Dulce), Café "La Parra", Vidriera de Tabacos
Nº 43.—Agua Dulce 10, Taller de Carrocería de Francisco Venta.
Nº 22.—San Francisco y Buena Ventura, Bodega.
Nº 48.—Porvenir y Milagros, Bodega "La Deportiva".
Nº 23.—Avenida de Acosta y Luz Caballero, bodega "La Ofelia".
Nº 49.—Concepción y Avenida de Acosta, Ferretería "La Verdad".
Nº 29.—Diez de Octubre y San Mariano, Bodega "La Maravilla".
Nº 31.—Diez de Octubre, 614, Farmacia "San Ramón".
Nº 47.—Luyanó y Concha, Café "Luyanó Moderno".
Nº 54.—10 de Octubre 305, "La Viña", Almacén de Víveres.
Nº 57.—Calzada de Jesús del Monte número 71, bajos, Rafael González.

ARROYO APOLO Y SANTA AMALIA

Nº 46.—Calzada de Arroyo Apolo, 20, Víveres "La Palma".
Nº 45.—Diez de Octubre 763, Tienda Mixta (Reparto Santa Amalia).

CERRO

Nº 50.—Calzada del Cerro y Domínguez, Víveres "El Almacén"
Nº 24.—Cerro 875, Juan Seijas.

MARIANAO

Nº 44.—Real 83, Panadería "La Moderna".

JACOMINO

Nº 40.—San Miguel del Padrón 6 Derales, Pedro Muuis y Carrera.

REGLA

Nº 55.—Maceo 48. Esteban García.

GUANABACOA

Nº53.—Pepe Antonio 20, Miguel Rivas Guinat.

CASA BLANCA

Nº 56.—Artes 59, Casa Blanca, Lerenzo Carreras.

(A) ALQUILERES DE CASAS

(1)—Habana

SUBIRANA Y PEÑALVER

Se alquilan bajos y altos con sala, comedor, tres cuatros, baño intercalado completo, calentador, cuarto de criados, servicio y cocina. Las llaves en el puesto de frutas.

PEÑALVER Y SUBIRANA

Se alquilan bajos y altos con sala, dos grandes cuartos, baño completo y cocina. La llave en el puesto de frutas. Telf. F-2444.
U. H. 51421.—5 Dic.

ALQUILO primer piso en Factoría 57, con tres habitaciones, sala, saleta, comedor, gabinete, dos servicios, nunca falta agua; gana 50 pesos. Informan segundo piso altos. U H 51189 28 nov

SE ALQUILAN

Los modernos bajos de Aguila 11 entre Colón y Trocadero. Sala, comedor, 2 habitaciones, cuarto baño completo y de criados. Informa: J. Barreiro. Aguila 27
U H 51246 30 nv.

AMISTAD 81

Se alquila el bajo, propio para profesional o comisionista. Para verlo, exclusivamente de 8 a 11.
U H 51307 28 nv.

CASTILLO 32, altos, fabricada y decorada todo lujo, baño completo, calentador, habitaciones colores, llave los bajos, informes Animas 100, altos, teléfono M-3391.
U H 51262 27 nov

ALQUILERES DE CASAS

SE ALQUILAN

Espléndidos bajos de Aguiar 118, entre Teniente Rey y Muralla, propios para almacén. Llave en los altos. Informan en Avenida República 386, altos. U-4823.
U. H. 50574.—29 Nov.

SE alquila el segundo piso de San Nicolás 64 B entre Neptuno y Concordia, de sala, recibidor, comedor, tres habitaciones, baño intercalado y demás comodidades modernas. Informes en La Regente. Teléfono: A-4376. U H 50882 27 nv

EN $60 se alquila el alto de la casa de San Nicolás 90 letra D., por San Rafael, con sala, comedor, dos habitaciones y servicios. La llave en la bodega.
U H 51135 29 nv.

MODERNO independiente segundo piso alto, dos cuadras Monte, sala, comedor, tres cuartos, baño intercalado, cocina amplia, agua abundante, muy ventilado. Gloria 94. Llave enfrente bodega número 125. Informes: U-4871.
U. H. 1499.—29 Nov.

ARAMBURO 42, alquila casa nueva bajos con todas comodidades, media cuadra Parque "Trillo", abierta todo el día. Precio sesenta pesos. Informan: Librería Albela. Teléfono U-5783.
U. H. 51516.—29 Nov.

PRINCIPE 24, antiguo, se alquila una planta alta, compuesta de tres cuartos, baño intercalado, sala y saleta, cocina de gas, todo construcción moderna. La llave en los altos y para más informes: San Ignacio, 19. Teléfono M-6512.
51509.—4 Nov.

JESUS María, 75, casi esquina Compostela, moderna bajos salón con 30 metros propios para comisionista o comerciante, altos tres cuartos, además dos departamentos independientes bajos y altos todo 75 pesos. Informa: Márquez. Droguería Sarrá. 51517.—6 Dic.

INDIO 14, casi esquina a Monte, alquílanse espléndidos bajos, compuestos de sala, saleta, cuatro habitaciones, baño intercalado, calentador, comedor, cuartos y servicios de criados, cocina de gas, patio y traspatio. Las habitaciones, etc. con ventanas exteriores, siendo los altos más frescos de la Habana. Teléfono F-4689. 51532.—1 Dic.

ALQUILO en San José y Lealtad, planta baja a propósito para establecimiento pequeño y tener familia. La llave en la lechería. Informan: Teniente Rey y Cuba, "Café". Teléfonos M-4465 y M-5362. Peña. 51537.—2 Dic.

SE alquilan los altos de la casa Pozos Dulces, 24, asabada de fabricar, sala, comedor, tres cuartos, baño intercalado, terraza y servicio de criados, todos los servicios con agua fría y caliente. Informan en el teléfono A-0539, puede verse a todas horas. 51543.—29 Nov.

SE alquila la esquina Carmen y Esperanza, propia para botica, casa de empeño, café billar o cualquier industria. Informan en frente.
51552 4 dc.

EN $55 se alquila el tercer piso de Crespo 68 con sala, comedor, dos cuartos, cocina y baño completo. La llave en el mismo piso. Informan A-7129. FO-1955
51560 1 dc.

SE alquilan los altos de Aguila 101 entre Teniente Rey y Neptuno. Informan Teléfono I-2452. 51569 29 nv.

SE alquilan los bajos de Sol 63 y Cuba 111. Sala grande, tres habitaciones, comedor, cocina, servicios. Precio rebajado $60.
51557 5 dc

ESPLENDIDOS ALTOS

Se alquilan, sala, comedor, dos cuartos y sus servicios, no falta el agua, a una cuadra de la Calzada de Vives. Informan: Alambique y Puerta Cerrada. Bodega. U H 51482 30 nv.

BELASCOAIN 7-B

Entre Animas y Lagunas, se alquila el cuarto piso de esta moderna casa acabada de fabricar, compuesto de sala, comedor, cuatro habitaciones, baño intercalado, cuarto y servicio para criados. La llave en el piso primero. Informan: Habana 82. 51523 4 dc.

PARA ESTABLECIMIENTO

Se alquila un hermoso local, Belascoaín número 7 B, acabado de fabricar y con todas las comodidades para establecer cualquier comercio. La llave en la bodega. Informan: Habana 82. Tel. A-2474.
51522 4 dc.

MURALLA 89

Se alquila este gran local con dos pisos independientes con todos sus servicios y tiene además para talleres y cuatro cuartos para dependencia. La llave en La Francia 109. Demás: Dr. Pina. Cuba 14
51547 29 nv.

JESUS MARIA 73, altos, entre Compostela y Habana, 4 cuartos $60; Lamparilla 106, altos y bajos a razón de $60; Carmen 41, altos $33. Informan Belascoaín número 643, altos frente a Corrales. Teléfono M-8647. 51531 28 nv

ALQUILO PARA PERSONAS DE GUSTO

Los altos con elevador, sala, recibidor, comedor, cinco habitaciones, baño intercalado con agua fría y caliente, en la ducha, gran cocina, despensa, cuarto de criados. Toda decorada. En módico precio, San Miguel 173. El portero la enseña. U H 51586 3 dc.

BUENA ESQUINA

Se alquila. Se está terminando. San Lázaro y Manrique, contrato 250, Bonitos altos. Demás: Dr. Pina. Cuba 44. 51546 29 nv.

(2)—Vedado

SE alquila 5a. núm. 27, entre F y G, jardín, portal, sala, saleta, comedor al fondo, cuatro grandes habitaciones, baño intercalado, cocina, cuarto y servicio de criados, patio. Llaves, bodega esquina. Informes Banco Gallego. A-6758.
U. H. 50725 27 nov

ALQUILO EN 17 Y B ACERA DE LA FORTUNA

una hermosa casa con dos habitaciones, sala, cuarto de baño y cocina. Informan en La Fortuna. Teléfono F-5346.
U H 51167 28 nv.

LINEA, entre G y H, edificio 3 plantas, acabado de pintar, grandes pisos, espaciosos, elegantes, cuatro cuartos, gran baño, dos bajos y dos en primer piso, muy baratos, abiertos de 2 a 5.
51525.—28 Nov.

CASAS COMODAS Y BARATAS

En lo alto del Vedado, con espléndidas vistas, acera de la brisa, a una cuadra de todos los tranvías, se alquilan los tres altos de 13 y 10, acabados de reformar y pintar totalmente. Dos tienen recibidor, sala, comedor y 4 habitaciones, baño y servicios y el otro, las mismas comodidades, con solé 3 cuartos. Precios 55, 65 y 48 pesos respectivamente. Las llaves en la bodega. Informes calle 20 número 28 C. entre 15 y 17 o al Teléfono F-1814. 51564 1 dc.

ESPLENDIDOS pisos, amplios, cómodos y ventilados, acabados de construir, se alquilan a precios sumamente módicos, en el mejor punto de la Habana, situados en la calzada de la Infanta esquina a la calle 25, compuestos de sala, recibidor, tres hermosos cuartos, con baño intercalado, lujoso comedor al fondo, cuarto y servicios para criados y demás comodidades, propios para familias de gusto que deseen residir en lugar céntrico y saludable. Se cambian referencias y se exige la mayor moralidad.
51590 29 nv.

(3)—J. del Monte y la Víbora

SE alquilan dos pisos en los altos del Café Toyo, 10 de Octubre y Luyanó. Tiene cuatro cuartos, sala, comedor, cocina y baño intercalado Son muy frescos. Informan en el café. U H 50336 27 nv

ALQUILO cómoda y fresca casa Luyanó número 132, próxima a Manuel Pruna. Llave al lado. Dueño: Calzada 78 A, entre B y C. Teléfono I-4832.
51550 1 dc.

ALQUILERES DE CASAS

EN la calle de Luz Caballero entre Patrocinio y Carmen, se alquila el hermoso chalet Villa Pancho, con grandes comodidades, no falta nunca el agua, garage para dos máquinas, precio de situación. La llave en la "Villa Virginia", frente al Parque de la Loma del Mazo Teléfono I-2484.
U H E 2480 ind. 26 oct.

SANTO SUAREZ 3½

Se alquilan los altos con terraza, sala, comedor, cuatro cuartos, baño, cuarto de criados y cocina. La llave en el número 1. Telf. F-2444.
U. H. 51421.—5 Dic.

SE alquila un piso alto de la casa recién construída de San Benigno y Zapote. Tiene tres cuartos, sala, comedor, baño intercalado, cocina de gas. Informan Café de Toyo. Teléfono A-0068.
U H 50335 27 nv.

LUYANO. Se alquila en $40 la casa de Santa Felicia 31 entre Cueto y Rosa Enriquez, con portal, sala, comedor, tres cuartos, baño, cocina y garage. La llave e informes al lado y en el Teléfono U-5685. U H 51168 29 nv

ALQUILO bonito chalet Víbora, calle Carlos Manuel 16 entre Pedro Consuegra y Gertrudis, al lado del parque Córdoba y Loma Tennis Club. Jardín, portal, sala, comedor, tres cuartos, baño intercalado, cocina, patio, servicio criados, garage. Llave en la bodega esquina. Informan Sr. Olivares. 13 y Paseo. Vedado. Teléfono F-5013.
U H 51188 27 nv.

DUREGE 18 esquina a Enamorada, grande, cómoda, dos saletas, dos patios, 4 cuartos, baño intercalado $70. Y Durege 30 B. Sala, dos cuartos, buen baño $32. A-8880. U H 51199 30 nv.

A VIVIR MUY BARATO

Por $25 al mes, casa con portal, sala y tres cuartos en Serafines y Vega, frente a La Amorosa. Informan bodega. Ferreiro, esquina. U H 51316 2 dc.

VIBORA. Alquilo los altos de Concepción 10, con seis cuartos, cuarto intercalado, comedor al fondo, sala y recibidor; informan: café Los Castellanos; teléfono I 1632. U.H. 51411 28 nov.

VIBORA. Alquilo, Delicias 48, entre Concepción y San Francisco, sala, saleta, tres cuartos, baño intercalado, comedor al fondo. Para informes: café Los Castellanos, Teléfono I 1622. U.H.51410 28 nov.

AVISO A LOS DETALLISTAS

Se alquila una gran esquina, para bodega, en el mejor punto de Santos Suárez. Informan en Amistad y Barcelona, café.
51470.—29 Nov.

SE alquila una casa en San Anastasio, entre Concepción y San Francisco, tranvía por ambas calles, cómoda y fresca, buen servicio, cocina de gas, precio módico. Teléfono A-8407. Informan.
51544.—29 Nov.

A cuarenta metros de doble línea de tranvías se alquila a persona de gusto, una casa con jardín, portal, sala, cinco habitaciones, baño intercalado, comedor y cocina al fondo, garage con alto y patio. Precio $120. Informan en la misma. General Lacret entre Juan Delgado y Goicuría y en Obispo 107.
51571 29 nv.

(6)—Cerro

SE alquilan muy baratos, los altos de Prensa 43 esquina a Santa Teresa. La llave en la bodega. Cerro.
U H 51305 2 dc

SE alquila en San Cristobal 31, Cerro, espléndidos altos, compuestos de cuatro cuartos, Sala, saleta, comedor, servicio independiente a precio muy reducido. Llave en la bodega. Telf. I-3307.
U H 51238 30 nv.

CASITA MODERNA EN $35

propia para matrimonios, se compone de sala, dos habitaciones, baño intercalado con servicio completo, abundante agua, caliente y fría, cocina y patio. San Joaquín 1 A. entre Estevez y Santa Rosa. Informan en los altos y en Muralla y Compostela. Vidriera.
51575 29 nv

(B) DEPARTAMENTOS

(7)—Habana

MONSERRATE Y LAMPARILLA

Se alquila el segundo departamento No. 6, con vista a dos calles, compuesto de sala, comedor y tres habitaciones. Informan M-4054.
U H 50944 28 nv.

EN Muralla 55, altos, entre Habana y Compostela, en una hermosa terraza, se alquila un departamento de dos habitaciones con lavabo de agua corriente, con o sin muebles, en la misma también se da comida si lo desean y si no puede cocinar, hay luz toda la noche y teléfono, es casa de moralidad. 51489.—2 Dic.

SAN Lázaro 224, departamentos elegantes, 3 cuartos, baño completo, balcón calle desde 45 pesos. El portero.
51526.—28 Nov.

ALQUILO en Lamparilla número 34, entre Habana y Aguiar un departamento con agua y servicios completos independientes. Precio reducido y moral más absoluta. Informan en la misma. Teléfono M-5362. Peña. 51538.—2 Dic.

SE alquila hermoso departamento, compuesto de dos habitaciones, saleta y recibidor, con vista a la calle, fabricación nueva, con todo servicio moderno, agua fría y caliente, sin muebles. Se dan comidas. Se habla inglés. Reina 121, altos. Teléfono M-6158.
51567 30 nv.

ALQUILO accesoria y un cuarto alto San Ignacio No. 8 esquina a Tejadillo. Informa el señor encargado.
U H 51508 28 nv

EDIFICIO ORBON

Industria 72 1|2, a dos cuadras de Prado. Apartamentos de dos espaciosas habitaciones y gran cuarto de baño con abundante agua caliente y fría, servicio de criados, ascensor día y noche y sereno en el interior. Precio desde $45.00.
U H 51554 26 dc

SE alquilan habitaciones departamentos baratísimos Merced 77, Cuba 91, Cuba 113, Sol 63, Oficios 10, Virtudes 1. 51558 5 dc.

(C) HABITACIONES

(10)—Habana

PALACIO Abadín. Cuba 86 casi esquina a Teniente Rey. Edificio moderno, moral, tranquilo, habitaciones con lavabos y todo confort desde $20 mensuales. Agua permanente. M-9726.
U H 51318 2 dc.

HABITACION propia para dos o tres jóvenes o matrimonio, se alquila con todo servicio, comida a la criolla y española, (precio módico) Amistad, 59, altos, al lado del Hotel Bristol. Teléfono A-9952. 51512.—29 Nov.

OBRAPIA 96-98, se alquilan habitaciones a la calle con un gabinete de mamparas y otras interiores grandes y frescas, lavado de agua corriente, luz toda la noche para oficinas u hombres solos de moralidad, precios de situación. Informes el portero. 51531.—1 Dic.

ALQUILANSE juntas o separadas, todas cuatro habitaciones bajas, vista calle e interiores, espléndida casa, Jesús María número 33; hay teléfono. Sirven para comercio, calle mucho tráfico.
51553 29 nv.

SE alquilan buenas habitaciones en punto céntrico, en San Miguel 3, altos, casi esquina al Parque Central. Informan a todas horas. 51483 2 dc.

A CABALLERO o matrimonio solo alquílase hermosa habitación contigua al baño sin muebles y con o sin comida. San Nicolás 32, primer piso alto.
51492 28 nv.

HABITACIONES

LAMPARILLA 72 se alquilan habitaciones frescas y ventiladas a matrimonios sin niños y a hombres solos.
51592 29 nv.

SE alquila en Reina 6, segundo piso casa particular, una hermosa habitación con agua corriente y caliente a hombres solos.
51576 30 nv.

(D) LOCALES

(13)—Habana

EN $160.00

alquilo amplio local, moderno, para almacén o establecimiento. Figuras 37, entre Monte y Tenerife, con 350 metros de superficie, columnas hierro, puertas metálicas, piso granito. Hago contrato. Informan Tefono A-1320.
U H 50070 15 dic.

ALQUILO local de 500 metros en Oficios número 15 entre Sol y Muralla. Se de barato. Llave en el 60. Informan Hotel Astor. Departamento 504.
U H 50968 2 dc

SE alquila hermoso local propio para establecimiento, en Aramburo y Animas; llave en la bodega; informan en I 6374 e I 3553. U.H. 51428 3 dic.

SE alquila una planta baja para establecimiento, apropiada para ferretería o peletería, en San Rafael 45. Informan en la esquina de Manrique.
U H 51530 2 dc.

PARA ESTABLECIMIENTO EN $50

Se alquila un local sin estrenar en Progreso 24 entre Monserrate y Villegas. Informan en San Lázaro 84. Tel. A-1671.
51574 2 dc.

ALQUILO grandes locales de esquina, para Bar, Bodega o Restaurant en el punto de más porvenir, cerca de las Agencias Chevrolet, Dodge y Ford. Pueden verse en Infanta y 25.
51591 29 nv.

ALQUILO hermosa esquina para establecimiento, fonda, puesto de frutas o carnicería. Sitios y Escobar. Informan bodega. Sr. Pérez. U H 51588 29 nv.

SE ALQUILA

En la calzada del Monte un local, propio para dos establecimientos. Se da contrato, alquiler muy barato, alquilando los departamentos del fondo queda casi el frente gratis. Informan Monte 451 esquina a Fernandina.
Teléfono A-0316. 51521 4 dc.

(F) SE NECESITAN

(17)—Criadas de mano y Manejadoras

SE solicita una criada de comedor que tenga referencias de ese oficio. Buen sueldo si las trae. Calzada 120, esquina a 8. Vedado. 51506.—29 Nov.

SE solicita muchacha formal, para hacer la limpieza en horas de la mañana. Lugareño 16, bajos entre Almendares y Luaces, Reparto Ensanche de la Habana.
51488 29 nv.

NECESITO una criada para la Víbora, que traiga referencias. Calle 10 No. 154 entre 17 y 19, Vedado.
51595 28 nv.

SE solicita una criada acostumbrada a asistir a señora anciana. No es enferma, pero da malas noches. Calzada 78 A entre B y C, Vedado. Teléfono F-4832.
51549 1 dc.

(19)—Cocineras

SE solicita una muchacha española de mediana edad para la cocina y limpieza en casa de corta familia. Informan: Calle 4, número 228, altos, entre 23 y 25, Vedado. 51527.—29 Nov.

SE necesita una cocinera y para hacer la limpieza en Correa, número 15.
51551.—29 Nov.

(25)—Varios

SEÑORA o señorita de buena educación y moralidad, que hable inglés y que disponga de dos o tres horas diarias, después del almuerzo, para estar con unas niñas enseñándoles las labores propias de su sexo, se solicit aen Avenida 7, esquina a 18, casa de una planta, Reparto Miramar. 51485.—29 Nov.

SE solicita un encargado de mediana edad para finca de recreo, que sepa del cultivo de árboles y hortaliza, con referencias. Presentarse: Quinta Palatino. Cerro. E. 2672 3d. 27 Nov.

SE solicita un niño para criarlo con leche de pecho o condensada en mi casa. Familia española de toda confianza. Referencias de otros que crié. No repare en el precio. Punto fresco. Informan Teléfono U-5241, y FO-1705.
51570 29 nv.

(26)—Agencias de colocaciones

AGENCIA de Colocaciones de Cuando. Solicita matrimonio sin niños para encargados de casas de vecindad, que presten garantía en efectivo, para responder al cobro de los alquileres. Tel. M-5803. Galiano y Trocadero.
51562 27 nv.

AGENCIA de Colocaciones La Leonesa. Es la única que en cinco minutos facilita cocineros, cantineros, dependientes de todos los giros, cocineras, criadas y todo el personal que usted necesite será llevado a su casa sin costo y con las mejores referencias para su seguridad. Llamen al Teléfono A-8816. 51578 28 nv.

(G) SE OFRECEN

(27)—Criadas de mano y Manejadoras

DESEA colocarse una muchacha joven española para criada de manos o manejadora; su dirección es Sitios 119.
U.H. 41407 28 nov.

DESEAN colocarse dos muchachas españolas para criadas de manos, de cuartos o comedor; tienen referencias; entienden algo de cocina; A 9103.
U H 51445 27 nov.

DESEA colocarse una joven española, para criada de mano; es seria y sabe cumplir con su obligación; teléfono M2067.
H.U.-51407 28 nov.

SE desea colocar una joven española de criada de mano o manejadora, tiene referencias de donde ha trabajado. Informan: Estrella 201. Teléfono U-1532.
U. H. 51541.—29 Nov.

SE ofrece criada de color fina para cuarto y coser. Teléfono I-6452. Armas 76, (Víbora). 51494.—29 Nov.

SE desea colocar una joven española de manejadora, sabe cumplir con su obligación. Informes: Jesús del Monte. San Nicolás, número 9. Teléfono I-4805.
51502.—29 Nov.

JOVEN española se ofrece para criada de mano o manejadora, tiene referencias. Informan: Teléfono A-6376.
51520.—29 Nov.

DESEAN colocarse dos muchachas españolas, una de criada de mano o manejadora y la otra de criada o de cocinera; un trabajo solo. Desean casa de moralidad. Informan Teléfono M-9247.
51566 29 nv.

OFRECESE joven española, de 17 años, para manejadora o ayudar a matrimonio solo; hablar a su padre, antes de las diez o después de las dos. Tel. A-6864.
51251 28 nv.

UNA joven peninsular desea colocarse de criada. Lleva tiempo en el país. Informan Teléfono M-7669.
51577 29 nv.

DESEA colocarse una joven española para criada de mano. Entiende algo de cocina. Teléfono U-8637.
51580 29 nv.

DESEA colocrse una joven española para criada de mano o cuartos. Sabe coser Desea casa de moralidad. Informan en Amistad 20. Teléfono A-8350.
51584 28 nv.

(28)—Criadas de Habitaciones y Coser

UNA joven española desea colocarse de criada de habitaciones o comedor, lleva tiempo en el país, tiene buenas recomendaciones. Avenida de Acosta y Luz Caballero. Teléfono I-5982.
51548.—29 Nov.

SE OFRECEN

(29)—Criados de mano

DESEA colocarse un criado de mano, sabe servir a la perfección, ha trabajado en muy buenas casas de las cuales tiene inmejorables referencias. Informan: Teléfono I-7259. 51493.—29 Nov.

SE ofrece un criado de mano o dependiente de una casa de comercio. Sabe trabajar bien. Informan Tel. A-7779.
51568 29 nv.

(30)—Cocineras

SE desea colocar una cocinera de color en casa de moralidad, es repostera. Informan: Calle 2, entre 13 y 11 número 119, pregunten por Clotilde.
51480.—29 Nov.

DESEA colocarse una señora de mediana edad, cocinar y prefiere establecimiento No tiene inconveniente que sea 20 o 30 personas. Puede dar informes de donde ha trabajado. No puede dormir fuera. Teléfono U-3975. Llamen a Ramona.
51579 28 nv.

DESEA colocarse una española de cocinera, lavandera o de criada de mano. Informan Luz 8 altos. Tel. M-6310.
51587 29 nv.

(31)—Cocineros

COCINERO repostero acreditado por las mejores familias con quien ha trabajado, desea colocación; variedad, buena sazón; informes inmejorables; va al campo; escuela francesa, italiana, española; Villegas 108, teléfono A-8707.
51381.—28 Nov.

BUSCA colocación un asiático cocinero criollo y español. Calle Lealtad, número 123, habitación número 8.
51510.—30 Nov.

SE desea colocar un cocinero español para corta familia. Informan en el Vedado. Calle 17, esquina 28. Juan López o para dependinte de café, no tiene inconveniente en ir al campo.
51529.—2 Dic.

COCINERO repostero, joven, español, se ofrece para casa particular. Sabe las tres cocinas. Su especialidad la francesa, con buenas referencias de 7 meses y recomendaciones de América del Sur y Francia. Va al campo o duerme en la colo. Informan A-3090. Preguntar por Juan Amboage. 51556 28 nv.

(33)—Chauffeurs

DESEA colocarse un chauffeur español. Tiene buena referencia y buenas recomendaciones y maneja toda clase de máquinas. Informan A-7956.
U H 51285 27 nv.

DESEA colocarse un joven español de chauffeur en casa particular o de comercio. Tiene buenas recomendaciones. Informan en el Teléfono A-5365 a todas horas. 51594 28 nv.

CHAUFFEUR español desea colocarse con familia particular. Tiene diez años de práctica y buenas recomendaciones de las casas en que ha trabajado por largo tiempo en la Habana. Tel. F-1625.
51582 28 nv.

(34)—Tenedores de libros y Oficinistas y Empleados de Oficinas

EXPERTO contador mercantil, se hace cargo de toda clase de trabajos de contabilidad. Teléfono I-6582. Sr. Caldudendo. 51222.—5 Dic.

(35)—Varios

SE desea colocar español de mediana edad para portero o en cualquier cosa, tiene referencias. Llame al teléfono A-9237. Manuel Fernández. Habana, 105, pregunte a la encargada.
51501.—28 Nov.

SE ofrece jardinero español para casa particular, sabe lavar máquinas, sabe ordenar vacas, es práctico en jardín, tiene buenas referencias y desea casa seria, no repara el sueldo. Informan: Teléfono I-1045. Juan. 51524.—29 Nov.

CARPINTERO se ofrece para toda clase de reparaciones. Lo mismo para el campo. Informan Jesús María 6.
51559 28 nv.

MODISTA desea trabajar en casa particular. Se dan referencias de las casas que ha trabajado. Llamen Tel. A-3151.
51561 29 nv.

SE ofrece un carpintero de fama, recién llegado. Tiene recomendación. Informan: Teléfono A-4776, de 7 a 8 a. m., y de 9 p. m. en adelante. 51573 30 nv.

(H) COMPRA Y VENTA DE FINCAS

SE VENDEN EN LOS PINOS

Dos casitas de madera (a prueba de ciclones) compuestas de portal, sala, tres cuartos, cocina, etc., enclavadas en los solares 14, 15 y 16 del Reparto Los Pinos. Los solares miden 372 uno y 556 metros cuadrados el otro. Las casas están alquiladas y ganan $25 cada una. Informa: F. BAILON. Neptuno 58, tercero, interior. Teléfono M-2018.
U H 51012 27 nv.

VENDO dos casas en barrio Monserrate y Pilar, nuevas y buenas condiciones. Informa su propietario, Animas 100, altos.
U H 51263 27

EN GUANABACOA, SE VENDE

la demolida casa San Juan 22. Su terreno mide 30 x 60 varas; hay un salón al fondo, cuya azotea mide 4-12 x 26 metros, y dos cuartos más de 3 x 4; mucho material de fabricación, nuevo y usado; magnífico pozo de agua abundante y inmejorable. Informa el propietario, de 3 a 5p. m., en Maloja 12, bajos. Habana.
U.H. 51447 30 nov.

TENEMOS comprador por una casa en la Habana, con almacén o tiendas abajo y nuevas oficinas en los altos, de $35,000 a $40,000 Beers y Co. O'Reilly 9 y medio. Dept. 8. 51513.—1 Nov.

EN 8,500 pesos chalet todo cielo raso, jardín, portal, sala, saleta, tres cuartos, baño intercalado, comedor, cuarto, servicio y entrada independiente para criados, es un verdadero sanatorio, está en loma, domina toda la Habana. San Miguel 126, U-1802. El dueño.
51533.—30 Nov.

EN 10,000 pesos chalet moderno, cielo raso, jardín, portal, sala, gabinete, recibidor, cinco dormitorios, 500 metros pegado a Estrada Palma, cerquita la Calzada Jesús del Monte, facilidades de pago; sale a 20 pesos metro. Informes: San Miguel, 126, U-1802. Manuel Llenín.
51535.—30 Nov.

VENDO mi casa Castillo 47 letra B, en $6.000. Informa su dueña. Tel. F-5017.
U H 51536 29 nv

ESQUINAS Y CASAS

Vendo una esquina en la calle Marqués González de tres plantas, moderna, cerca de Carlos III, con bodega, 6x22 $34.000. Dos casas idem 6x22, dos plantas con sala, recibidor, 3 cuartos, comedor, cocina de gas a $14.000 cada una; una casa chica en Santos Suárez, Rodríguez cerca de San Benigno, con portal, sala, comedor y dos cuartos en $5.000. Una casa en la calle Justicia, cerca de la calzada de Luyanó, rentando $30 en $2.600. Una a dos cuadras de Concha y al lado de la esquina de Fábrica, rentando $35 con 200 metros superficie en $3.500. Una en en la calle San José, de Belascoaín a Gallano 6x20; una planta en $12.000. Teatro Wilson .Teléfono U-5319. López
51555 1 dc.

¿DESEA VENDER ALGUNA PROPIEDAD?

Llame al U-5319. López enseguida se le atiende o vaya al Teatro Wilson. Belascoaín y San Rafael y realizará rápidamente la operación que usted desea.
51555 1 dc.

(37)—Rústicas

SE vende finca de 3|4 caballerías, de tierra, muchos mangos, gran manantial de agua medicinal, y para la mesa a media hora de la Habana. No puede atenderla su dueño. Se da en precio económico. Informes calle K esquina a 9, bajos, Vedado. Villa Inés. 51487 29 nv.

(I) COMPRA Y VENTA DE SOLARES YERMOS

SOLARES Y CASAS ANTIGUAS

Vendo varias parcelas en Infanta, cerca de Carlos III, de buenas medidas. Una casa en la calle Espada, cerca de Neptuno 7 1|2 por 13; una parcela de terreno en Soledad y Jovellar; una parcela de 15x21 en la calle San Francisco, cerca de San Rafael y otras parcelas más en diferentes lugares. Teatro Wilson. Teléfono U-5319. López.
51555 1 dc.

TERRENO BARATO

en Ayesterán. Vendo esquina de 14x17 a 18 pesos y centro a 16 en la parte mejor, pronto ha de valer a 40 o 50 pesos: recuerde la historia del Vedado. La esquina está propia para una bodega. Informes en Infanta y Llinás, bodega El Campamento. 51589 29 nv.

(J) COMPRA Y VENTA DE ESTABLECIMIENTOS

AVISO. Se admiten proposiciones para el arrendamiento de la cantina de la Sociedad. "Gran Foment Catalá", hasta el 30 del corriente. Horas de 8 a 11 p. m. en la secretaría de dicha entidad. Prado 110-B, altos. 51507.—30 Nov.

EN 1,200 pesos fonda en la Calzada Concha, tiene once mesas, aseguran cuarenta pesos de venta diarios, tiene comodidades para familia, facilidades de pago. Informes: San Miguel 126, U-1802. Manuel Llenín. 51534.—30 Nov.

TRASPASO un gran hotel con 50 habitaciones y baño privado en todas, en lo más céntrico de la Habana y también casas de inquilinato. Informan Teléfono M-5303. 51563 27 nv.

NEGOCIOS DE OPORTUNIDAD

Vendo un gran café bar, vende $100 al día; una bodega en la Habana sola en esquina $1.800; una carnicería $1.300. Costó $3.000; todo vale mucho más de lo que se pide. Su dueño está en Isla de Pinos y no puede atenderlo. Se da facilidad para el pago. Informes en Infanta y Llinás. Bodega El Campamento.
51589 29 nv.

(L) AUTOMOVILES

(39)—Venta

SE venden dos Fords y un Chevrolet, están en buenas condiciones, se dan muy baratos. Para verlos en Zapata número 22. Garage. 51515.—1 Dic.

CAMBIO Chandler cerrado por automóvil chico, abierto, pruébelo, lo vendo en precio que usted diga, barato. Ofrezco mi chauffeur-mecánico, me embarco. Pedro Pernas 9 y Concha. Teléfonos A-9234 y X-1439. 51450.—29 Nov.

HUDSON en 250 pesos 7 pasajeros, véalo en la Jefatura Policía Monserrate y Empedrado, por Monserrate. Rodríguez.
51542.—29 Nov.

OCASIONES

Chasis Panhard, sin válvulas, tipo sport motor Night, cuatro cilindros. Precio: $350.00.

Lujoso Coupé de París, Renault, cuatro cilindros 25 H.P., cuatro pasajeros, tiene pintura y vestidura nueva. Precio: $600.00.

Chandler, carro turismo, seis cilindros, motor 126 pulgadas, siete pasajeros, en muy buen estado $600.00.

Camión Renault de 25 caballos de fuerza, siete toneladas, tiene poco uso, se vende barato.

Informará PEDRO GOMEZ MENA. Habana 121. Teléfono M-7388
51518 1 dc.

SE vende un Ford en 70 pesos en buenas condiciones. Está trabajando. Informan: Tejadillo y Monserrate. Bodega.
51596 29 nv

CARDENENSES

EN LA ESCUELA DE MUSICA "SANTA CECILIA"

La fiesta del sábado.

Hablaré de una cena.

Ofrecida fué la noche del sábado en el hermoso local de la Escuela de Música "Santa Cecilia" por su competente Director el amable amigo señor Angel Sánchez, con motivo de festejarse a la Patrona de la Música "Santa Cecilia", Patrona también de la citada Academia.

Fué espléndida la comida.

Señalada para las diez de la noche, ya a esa hora estaba todo dispuesto para la fiesta.

Fueron muchos los asistentes.

Estaba la Banda de los Exploradores en pleno así como en representación de la crónica social los queridos confreres Néstor Herrera de la Arena y Pedro Requena, y el cronista que suscribe.

Llegué al empezar la comida.

En la presidencia de la mesa hallábase regocijado el maestro Sánchez, que tenía a su derecha a su esposa la cumplida señora Micaela Querol de Sánchez.

El menú excelente.

Se sirvió un exquisito arroz con pollo así como unas butifarras catalanas de agradable condimentación.

No faltaron los vinos, ni los licores.

Entre la charla y los comentarios más simpáticos para cena tan divertida, en la que como ya dije tuve mi puesto, honrándome con ello el maestro Sánchez.

Los brindis al final.

Inspiradísimos esa noche los confreres Herrera y Requena, hablaron ellos con elocuencia, haciendo votos por la felicidad de los esposos Querol-Sánchez.

Se hicieron más brindis.

Y al llegar al postre fué éste muy elogiado, habiéndolo confeccionado uno de los jóvenes que forman el Cuerpo de Exploradores.

Originó chistes.

Todos simpáticos.

Transcurrida cena tan lucida llegó ésta a su final a la media noche.

Después se hizo música.

Por la banda de los Exploradores.

Primera vez que la escuchaba, debo declarar, haciendo justicia, que sin aun haber aparecido al público oficialmente esa Banda, es ya un conjunto digno de elogio.

Tocan con gusto.

Nos deleitaron con piezas clásicas, piezas bailables y canciones, que duraron largo rato.

Horas dulces.

En el silencio de la noche.

Tan rápidas se fueron esas horas, que cuando abandoné la residencia del maestro Sánchez, en la que tantas veces he disfrutado de fiestas, era ya en plena madrugada.

La ciudad dormía...

Todo era quietud.

Abandonaba el cronista aquella casa llevando en su alma el dulce embeleso de aquella música que momentos antes había escuchado.

Era ya hora de descansar.

LA JORNADA DEL DOMINGO

Un día completo.

Hay que decirlo así.

Un día completo, sí, porque pocos como el de ayer se ven rodeados de tantos atractivos y alicientes.

Un domingo ideal.

Bajo todos sus aspectos.

Lo inicié por la mañana disfrutando del acto del escrutinio del Certamen Infantil de Navidad que celebra el DIARIO DE CARDENAS y que de domingo en domingo se anima más y más.

Asisten lindas mujeres.

Que embellecen el lugar.

Caritas de esas que lucen coquetonas melenitas, unos labios de rosa y una sonrisa seductora, capaz de enloquecer al más feliz mortal.

Allí estuve toda la mañana.

Que pasó muy grata.

Y de allí cerca de las doce del día me fuí con los rotarios hacia "Dos Rosas", la importante finca azucarera, donde su competente Administrador, mi distinguido amigo Isolino J. Riveiro, ofrecía un almuerzo criollo a sus compañeros del Club y a varios amigos.

Me conté entre los invitados.

No podía faltar.

Del propio señor Riveiro me llegó la invitación para el ágape y al acceder a ella me proporcionaba un placer.

Muchos los comensales.

Salieron de aquí unidos.

En varios autos se trasladaron todos a Dos Rosas en divertida excursión.

Iba yo con el Presidente.

Fuí en su auto.

Junto con el doctor Gustavo Pérez Maribona, el prestigioso jurisconsulto y el cronista que suscribe iban también el doctor Luis A. Cabello, Director de "Diario de Cárdenas"; Néstor Herrera de la Arena, atildado cronista social de "La Unión", y el atento amigo Raúl Busto.

El viaje fué grato.

Pronto estuvimos en Dos Rosas.

Cuando llegamos ya estaba todo dispuesto para el almuerzo, destacándose la mesa en uno de los salones de la casa de oficinas del Ingenio.

Allí nos recibió Riveiro.

Ofreciéndonos un cook-tail.

Minutos después empezaba la sesión-almuerzo rotario, pudiendo anotar entre los comensales a las siguientes personas: el Alcalde de la Ciudad, el buen amigo Publio T. Tolóné el doctor Luis Ros, el doctor Carlos F. Betancourt, el doctor Gustavo Pérez Maribona, Pedro Alcibo, Isolino J. Riveiro, Chas A. Villaverde, Frank J. Casablanca, Francisco González Bacallao, Néstor J. Herrera, Ramón Guerrero, Jefe del Departamento de Canje del Central "Dos Rosas"; doctor D. Spiller, Pedro Réquena, Mario O. Bosch, Luis R. Díaz, Raúl Busto, Francisco Rucabado, Enrique I. Cruell, el doctor Tomás Pita, el doctor Luis A. Cabello, el doctor Ramiro Pérez Maribona, el doctor Joaquín Oti y Adolfito Hernández.

La sesión fué movida.

Muy animada.

Abierta por el Presidente del Rotary Club de Cárdenas, el doctor Gustavo Pérez Maribona, dió él las gracias en nombre del Club al señor Riverio por el almuerzo que en aquel momento ofrecía a todos.

Almuerzo suculento.

Con exquisito menú.

Propuso después el alegre rotario y leader de todas las sesiones, el buen amigo Chas A. Villaverde, que dos ramos de flores que había sobre la mesa fueran entregados en nombre del Club a la esposa del señor Riverio, comisionándose para ello en el acto a los señores doctor Luis Ros, Casablanca y Cruell para realizar tal misión.

Volvieron ellos pronto.

Casi al minuto.

Y el doctor Ros, mensajero del agradecimiento de Mrs. Riveiro, lo expuso allí en alta voz.

A continuación versos.

Los leyó el Presidente.

Dos versos dedicados uno a Riveiro y otro a Villaverde, ambos muy chistosos y muy aplaudidos.

¿Quién su autor?

El rotario doctor Cabello.

El Director del "Diario de Cárdenas" entonó su lira con chispa en unas estrofas que motivaron carcaladas.

Había que reirse.

Eran muy cómicas.

Terminados esos versos dieron cuenta de su visita a Santa Clara, a la Convención de Ejecutivos los rotarios Villaverde, Cruell y Maribona.

Volvieron de allá encantados.

Fueron colmados de honores.

Terminado ese asunto, el señor Villaverde plantea al Club la necesidad de gestionar nuevamente de quien corresponda, el arreglo de las calles de Cárdenas y las carreteras de Varadero y Esquina de Tejas, cambiándose impresiones sobre la forma más eficaz para conseguirlo entre los señores Villaverde, Alcebo, Amill y Pérez Maribona y presente el Alcalde Municipal, señor Publio Tolón, suplica al club no tome ninguna discusión concreta sobre el asunto, hasta tanto él lleve a efecto sus propósitos de citar para su despacho en la Alcaldía a distintas personalidades representativas de la localidad, precisamente con el indicado objeto, e interesándose finalmente el concurso y ayuda del Club, tanto para que concurra una representación a su Despacho, el día que él cite, como para que dicha representación lo acompañe a visitar al Honorable señor Presidente de la República, si en definitiva así se decidiese.

Se accede a su petición.

Por unanimidad.

Saboreábanse los ricos postres de ese almuerzo de ayer, cuando surgió una invitación para otro almuerzo próximo que dará en su finca el rotario cien por cien señor Pedro Alcebo, mi caballeroso amigo.

Para cuándo?

Dirá él la fecha.

Finalizó tan grato almuerzo con varias canciones que dejaron oir algunos rotarios, entre ellos el señor Francisco Rucabado, que cantó con Villaverde un trozo de "Marina".

Un dúo ideal.

Aplaudidísimo.

El querido amigo "Emicruel" Presidente de Festejos del Club, nos cantó lo más de moda en fox: "Valencia", que fué el éxito de los rotarios de Santa Clara, al cantarlo 85 lindas señoritas de la Escuela Normal villaclareña.

Anoche, en el baile del Liceo, fué Valencia lo más repetido.

Hizo furor.

En todos.

Terminado el almuerzo se sacaron fotografías por el experto Chas.

Después, a Varadero.

A la Playa Azul.

Cuantos disfrutamos del ágape nos trasladamos al poético Arcachón Cubano, en esa tarde del invierno bellísima en la encantadora playa parecía brindarnos sus más preciados dones.

Una tarde tan hermosa.

Se repetía la frase!-

Después de un paseo en la playa, fuimos al Hotel Torres, donde saboreamos una exquisita copa de licor y volvieron los versos y los cantos.

Se prolongó allí la estancia.

Hasta caer la tarde.

De nuevo, cerca de las seis, el Presidente del Rotary Club nos traía a la Ciudad en su auto en los momentos en que el sol se ocultaba, en que moría un día, pero a la vez nacía una esperanza de que se repitan horas como las de ayer.

Goza el espíritu.

Se expansiona el alma!

LA FELICIDAD DE UN HOGAR

Una dicha del cielo.

Grande ,inmensa.

Así llegó ayer al hogar de los distinguidos esposos señora Maxi Gurréchaga y el señor Julio César Pérez Maribona, que besan un nuevo fruto de sus amores.

Una linda bebita.

Muy hermosa.

A la satisfacción de esos padres me uno sinceramente.

Con un saludo a la bebita.

A la nueva paisanita.

Francisco González BACALLAO

DEL MARIEL

EL ALUMBRADO PUBLICO.—LA COMPOSICION DE LA ESCUELA No. 1.—LA CARRETERA DE MARIEL A GUANAJAY.—LA CARESTIA DE LA VIDA

El alumbrado público.

Pasada ya la campaña electoral y como ya las aguas han vuelto a su nivel, hora es ya que el nuevo Gobierno municipal se encargue de mejorar el alumbrado público; éste deja mucho que desear, pues ya Mariel con una población urbana de más de cinco mil habitantes necesita mayor número de focos. La calle de Céspedes que es la principal necesita en nuestra opinión focos en las dos aceras, pues hasta ahora no tiene nada más que en la acera de los nones; también debe nuestro municipio ocuparse de que la Compañía suministre el flúido a 18 centavos el kilowat y no a 22 centavos que es lo que viene cobrando, si no nos engañamos creemos que en el contrato firmado con la citada compañía así a ese precio de 18 centavos se estipula.

La composición de la Escuela No. 1.

Días ha visitó este pueblo el infatigable señor García Valdés, Superintendente de Escuelas de esta provincia, acompañado vino de un ingeniero, para el arreglo que ha menester la Escuela Mixta número 1 de esta cabecera.

El doctor Valdés con el celo en él característico se ocupa con eficacia de los asuntos a él encomendados. Esperamos pues que pronto sea una halagüeña realidad la reedificación del plantel.

La carretera de Mariel a Guanajay.

Hemos leído con e natural regocijo que la Secretaría de Obras Públicas ha presupuestado la cantidad de $76,000 para arreglar la ya intransitable carretera que une este pintoresco puerto con la vecina villa del Capellanías. Con tal motivo todos los habitantes de estos contornos baten palmas de alegría por la noticia, esperando ansiosos el comienzo de los trabajos.

La carestía de la vida.

Profundamente asombrados se muestran todos los habitantes de este pueblo con el alto precio que alcanzan los artículos de primera necesidad, y se preguntan con naturales ansias si el Honorable señor Secretario de Agricultura no puede hacer algo en beneficio de todos.

Estimamos que es hora ya que las atas autoridades de la República hagan hincapié en este asunto delicado, pues el pueblo gasta su dinero y no come, y si come esto lo puede hacer en mala cantidad y peor calidad.

El Corresponsal.

MATANCERAS

CAUSERIE

Una bienvenida al comenzar.

Para un joven matrimonio de la alta sociedad habanera que es hoy nuestro huésped.

Me refiero a los esposos Juan Suris y Ofelia Balaguer que han venido a pasar el día con sus primos el Fiscal de esta Audiencia Dr. Gustavo Ramírez Olivella y su interesante esposa Adelaida Pardi.

Matancero el Sr. Suris, es hijo de una de las figuras más preeminentes que tuvo la colonia hispana de esta ciudad y cuyo nombre se recuerda siempre con el mayor afecto.

La Sra. Balaguer, descendiente de los Marqueses de Balboa pertenece a una linajuda y opulenta familia habanera.

Tan simpáticos huéspedes almorzarán con los esposos Olivella-Pardi, regresando esta misma tarde a su residencia de la Capital.

El Cronista al levantar acta de la estancia aquí de tan distinguidas personas saludalas cumplidamente.

Pasaré del tema de las bienvenidas al de fiestas.

La primera, la de mañana en los salones del Casino, la velada cinematográfica que debiera haber tenido efecto hoy y que se ha pospuesto por ser este día de duelo para Cuba.

Un interesante programa de películas ha sido combinado para esta velada que tendrá el baile como complemento.

Allí será la cita en las horas de la noche de mañana.

A la presentación en la escena de Velasco de Adria Delhow, dedicaré estas líneas para enviar mi aplauso a la gentil artista que hechizó con sus canciones al público asiduo a esas noches al teatro de los ventiladores.

Un número fino, esquisitísimo ese que nos ofrecieron anoche los Velasco y que será en el programa de mañana domingo el mejor aliciente para la función de la noche.

Desplegando gran lujo en sus toilettes Adria Delhow se presenta al público con aire desenvuelto que le conquista las mayores simpatías desde que pisa la escena.

Después de la Delhow vendrá a Velasco la Luisita, Lydia Ferreira, cuyo apellido aparecía ayer en estas mismas "Matanceras", confundido con el de Lydia Rivera, hoy en París, Srta. muy distinguida, muy elegante de la gran sociedad habanera.

Un error de caja que habrán salvado seguramente mis lectores.

Diré en este párrafo que continúa siendo gravísimo, desesperante el estado de salud de Clarita Caraballo y Govín.

Se recrudece su mal a medida que pasan los días.

Y pierde la ciencia toda esperanza de conservar la vida a la que tan buena, tan abnegada, tan noble ha sido durante toda su existencia.

Dedicada al Magisterio, desde que viniera a menos en la posición opulenta que ocuparon sus padres nace años, figuraba Clarita Caraballo en el Departamento de Instrucción Pública, desde la instauración de la República.

Había obtenido ya su retiro.

Con motivo de esta gravedad de Clarita son numerosos los hógares matanceros, en que a diario se elevan preces al Altísimo pidiendo la mejoría de la noble enferma.

Puedo adelantar en estas líneas, que se fija definivamente para el día veinte y cinco de diciembre el baile de los Casados en el Tennis. Será una fiesta espléndida.

Llena de atractivos, de gratas sorpresas.

Visitará el Tennis esa noche Saint Claus, que traerá para todos los asistentes al baile presentes muy simpáticos.

Es casi seguro que se sirva una cena.

Y a laborar por el mejor éxito de esta fiesta, serán con los matrimonios del Club, el grupo de Srtas. que forman Ondina Muñoz, Petit Lovio, Susy Estorino, Dulce Velunza, Rossy Solomon, Angélica Fernández, la encantadora cuñadita del Juez Romeu, y las Gou, Urrechaga, Amezaga, Gaudie, Caballero, Cabarrocas, etc. etc.

Como en todas las fiestas del Tennis tocará la orquesta de Aniceto Díaz.

De unos traslados daré cuenta ahora.

El primero el de los esposos Mariano Rando y Marina Carnot que han ido a residir a la casa de su Sra. madre mi excelente amiga Adolfina Veulens, la viuda del Senador Carnot.

En la Quinta de la Playa que es propiedad de ellos, se ofrecen a sus amistades los esposos Rando-Carnot.

Una defunción que lamentar en estas notas de hoy.

La de José Barrios, empleado del Resguardo marítimo de Matanzas, que en la tarde del jueves entregó su alma a Dios.

Un hombre muy laborioso, excelente el pobre José Barrios, a su sepelio concurrieron con el Administrador de la Aduana de este puerto, todos los que fueron sus compañeros en aquella dependencia del Estado.

Lleven estas líneas mi pésame más sentido a todos los familiares del extinto.

Felicitaré en estas líneas a Guillermo Tapia Fluriach cuyo nombre suena entre los concejales electos últimamente en la Habana para la Presidencia de aquel Ayuntamiento.

Perteneciente Guillermo Tapia a una familia que goza de grandes simpatías en esta sociedad, la nueva la recoge el Cronista en la seguridad del magnífico efecto que ha de hacer en todos sus amigos matanceros.

De la salud de Jesús Menocal hablaré ahora.

Es ya tan satisfactorio el estado de salud del simpático jovencito que puede darse ya por segura su curación.

La transfusión de sangre de que se le hizo objeto no ha mucho ha dado los mejores resultados devolviéndole energías que hasta hoy le faltaban.

Tan pronto sea Jesús sometido al plan médico que ha de seguir, regresará a Matanzas Conchita Otero, que se encuentra en la Habana en la residencia de sus hijos los esposos Massaguer-Menocal.

De un recibo que se efectuará la entrante semana me haré eco en este párrafo.

Recibo de la gentil viudita de Peralta, de Margarita Heydrich, que reunirá a un numeroso grupo de sus amigos, en la residencia elegante de la Calzada de Gral. Betancourt que tan gratas memorias tiene para la sociedad de Matanzas.

Recibo que se traducirá en fiesta.

Me apresuraré a decir aquí, que tengo encargo de las Srtas. de la Caridad de suplicar a todas aquellas personas que apartaron localidades para la fiesta del día cuatro de diciembre que deben pasar a recogerlas abonando su importe, pues es tal la demanda que hay de dichas localidades, que agotadas estas en su mayoría se desea complacer a todos los que últimamente se dirigen a ellas pidiendo ya palcos, ya lunetas.

A propósito de esa función, diré que está ya restablecido el Maestro Ojanguren bajo cuya dirección se ensaya el coro de Montenegrinas, y los distintos números de canto que han de hacer esa noche las delicias de todos.

Enviaré mi pésame aquí a los esposos Eusebio Delfín y Amelia Bacardí que acaban de perder a su tío el Sr. Facundo Bacardí, hermano de aquel gran ciudadano, de aquel esclarecido hombre de letras que se llamó don Emilio Bacardí.

Y aquí haré votos por el restablecimiento de Segundito Botet y Simeón que desde hace una semana guarda cama víctima de molestas fiebres.

Lo asiste el Dr. Armando J. Estorino.

Diré, para conocimiento de todas las socias del Tennis, que ha comenzado ya a recibir la Tesorera del Club, Sra. Iluminada Gómez de Altuna, las piezas para las tres canastillas que se regalarán el día de Pascuas en aquella Institución.

Tiene ya una lista de las socias que han enviado sus donativos, la Sra. de Altuna.

Lista que publicaré la semana entrante.

Cerraré esta causerie de hoy, breve por la quietud del día, sin espectáculos, sin fiestas, sin diversiones, diciendo que no tendremos esta noche en Sauto la velada que era ya tradicional en Sauto.

El mal estado del Teatro, que se encuentra en reparaciones actualmente ha hecho que desistieran los Estudiantes de organizar su velada.

Manolo JARQUIN

¿NECESITA UD. EMPLEO...?

Las páginas de anuncios económicos del DIARIO DE LA MARINA le brindan diariamente varias oportunidades de lograrlo.

¿NECESITA UD. ALQUILAR UNA CASA...?

En las páginas de anuncios económicos del DIARIO DE LA MARINA encontrará usted lo que desea y como usted lo desea.

UN ANUNCIO ECONOMICO

insertado en el DIARIO DE LA MARINA es el medio más seguro y eficaz de que usted dispone para encontrar trabajo, obtener o colocar una hipoteca, y para realizar un negocio.

"EMPRESA NAVIERA DE CUBA, S. A."

San Pedro 6. Dirección telegráfica: Emprenave. Apartado 1641

TELEFONOS:
A-8315.—Información General.
A-4730.—Dpto. de Tráfico y Fletes.
A-6236.—Contaduría y Pasajes.
A-3966.—Dpto. Compras y Almacén.
M-5293.—Primer Espigón de Paula.
A-5634.—Segundo Espigón de Paula.

Y

COMPAÑIA NAVIERA DE CUBA S. A.
OFICIOS, 88

ITINERARIOS COMBINADOS

RELACION DE LOS VAPORES QUE ESTAN A LA CARGA EN ESTE PUERTO

COSTA NORTE

Vapor JULIAN ALONSO

Saldrá de este puerto el sábado 27 del actual directo para BARACOA, GUANTANAMO (CAIMANERA) y SANTIAGO DE CUBA.

Vapor BARACOA

Saldrá de este puerto el sábado 27 del actual para PUERTO TARAFA, NUEVITAS, MANATI, VICTORIA DE LAS TUNAS, PUERTO PADRE, CHAPARRA, GIBARA, HOLGUIN, VELASCO, BOCAS, VITA, BANES, MAYARI, ANTILLA, PRESTON, SAGUA DE TANAMO, CAYO MAMBI, BARACOA, GUANTANAMO (BOQUERON) y SANTIAGO DE CUBA.

Este buque recibirá carga a FLETE CORRIDO para todas las estaciones del F. C. del Norte de Cuba.

COSTA SUR

Vapor JOAQUIN GODOY

Saldrá de este puerto el viernes 26 del actual, para CIENFUEGOS, CASILDA, TUNAS DE ZAZA, SANTA CRUZ DEL SUR, MANOPLA, GUAYABAL, MANZANILLO, CAMPECHUELA, MEDIA LUNA, NIQUERO, ENSENADA DE MORA Y SANTIAGO DE CUBA.

LINEA DE VUELTA ABAJO

Vapor "ANTOLIN DEL COLLADO"

Saldrá de este puerto los días 8, 18 y 28 de cada mes a las ocho de la noche para los de BAHIA HONDA, RIO BLANCO, BERRACOS, PUERTO ESPERANZA, MALAS AGUAS, SANTA LUCIA (Minas de Matahambre), RIO DEL MEDIO, DIMAS, ARROYOS DE MANTUA y LA FE.

LINEA DE CAIBARIEN

Vapor "CAIBARIEN"

Saldrá todos los sábados de este puerto, directo para CAIBARIEN, recibiendo carga a flete corrido para PUNTA ALEGRE y PUNTA SAN JUAN, desde el miércoles hasta las 5 p. m. del día de salida.

LINEA DE CUBA, SANTO DOMINGO Y PUERTO RICO

SERVICIO DE PASAJEROS Y CARGA

Provistos de telegrafía inalámbrica

Vapor "GUANTANAMO"

Saldrá de este puerto el sábado 4 de Diciembre a las 11 a. m. directo para GUANTANAMO (Boquerón), SANTIAGO DE CUBA, SANTO DOMINGO, a PEDRO DE MACORIS (R. D.) y SAN JUAN (P. R.) retornando por PONCE MAYAGUEZ (P. R.), SANTO DOMINGO, (R. D.), KINGSTON, (J.), SANTIAGO DE CUBA y HABANA.

De Santiago de Cuba saldrá el sábado 11 a las 8 a. m.

Vapor "HABANA"

Saldrá de este puerto el sábado 18 de Diciembre a las 11 a. m. directo para GUANTANAMO (BOQUERON), SANTIAGO DE CUBA, PUERTO PLATA (R. D.) y SAN JUAN (P. R.) retornando por PONCE, MAYAGUEZ, (P. R.), PUERTO PLATA (R. D.), KINGSTON (J. A.), SANTIAGO DE CUBA Y HABANA.

De Santiago de Cuba saldrá el sábado 25 a las 8 a. m.

IMPORTANTE

Suplicamos a los embarcadores que efectúen embarques de drogas y materias inflamables, escriban claramente con tinta roja en el conocimiento de embarque y en los bultos la palabra PELIGRO. De no hacerlo así serán responsables de los daños y perjuicios que pudieran ocasionar a la demás carga y al buque.

AVISO

Los vapores que efectúen su salida los sábados, recibirán la carga hasta las 4 p. m. del día anterior al de la salida y los que lo hagan los viernes, la recibirán hasta las 11 a. m. del día de la salida.

E 2534 ind. 1 nov.

COMPAGNIE GENERALE TRANSATLANTIQUE

VAPORES CORREOS FRANCESES
BAJO CONTRATO POSTAL CON EL GOBIERNO FRANCES

TODOS LOS VAPORES DE ESTA COMPAÑIA ATRACAN A LOS MUELLES DE SAN FRANCISCO O MACHINA PARA EFECTUAR EL EMBARQUE Y DESEMBARUE DE PASAJEROS, EQUIPAJES Y MERCANCIAS

PROXIMAS SALIDAS

PARA VERACRUZ:
Vapor correo francés — ESPAGNE, saldrá el 20 de Noviembre.
" " " — LAFAYETTE, saldrá el 3 de Diciembre.
" " " — CUBA, saldrá el 3 de Enero 1927.
" " " — ESPAGNE, saldrá el 3 de Febrero 1927.
" " " — CUBA saldrá el 4 de Marzo 1927.
" " " — ESPAGNE, saldrá el 3 de Abril 1927.
" " " — LAFAYETTE, saldrá el 3 de Mayo 1927.
" " " — CUBA saldrá el 18 de Mayo, 1927.

PARA VIGO (facultativo) CORUÑA, SANTANDER Y SAINT NAZAIRE

Vapor correo francés ESPAGNE, saldrá el 30 de Noviembre a las 12 del día.

NOTA: El equipaje de bodega y camarotes se recibirá en el muelle de San Francisco o Machina (en donde estará atracado el vapor) solamente el día 29 de Noviembre de 8 a 10 de la mañana y de 1 a 4 de la tarde. El equipaje de mano y bultos pequeños los podrán llevar los señores pasajeros al momento del embarque el día 30 de Noviembre de 8 a 10 de la mañana.

PARA CORUÑA, SANTANDER Y SAINT NAZAIRE.
Vapor correo francés — LAFAYETTE, saldrá el 15 de Diciembre.
" " " — CUBA saldrá el 15 de Enero 1927.
" " " — ESPAGNE, saldrá el 15 de Febrero 1927
" " " — CUBA saldrá el 15 de Marzo 1927.

PARA CORUÑA, GIJON, SANTANDER Y SAINT NAZAIRE
Vapor correo francés — ESPAGNE saldrá el 15 de Abril, 1927.
" " " — LAFAYETTE, saldrá el 15 de Mayo, 1927.
" " " — ESPAGNE, saldrá el 15 de Junio 1927.

PARA VIGO, CORUÑA, SANTANDER Y SAINT NAZAIRE
Vapor correo francés — CUBA saldrá el 30 de Mayo 1927.
" " " — LAFAYETTE, 30 de Junio 1927.

SESIONES DE CINEMATOGRAFO DIARIAS EN LOS VAPORES DE ESTA COMPAÑIA, SEGUN CONTRATO CON LA CASA "PATHE"

IMPORTANTE

Buena comida a la española. Camareros y cocineros españoles

LINEA DE NEW YORK AL HAVRE, PLYMOUTH Y BURDEOS.

En esta Agencia se expiden pasajes por esta línea, para los lujosos y rápidos trasatlánticos franceses PARIS, FRANCE, SUFFREN, ROCHAMBEAU, DE GRASSE, etc.

Para más informes, dirigirse a:
ERNEST GAYE
O'REILLY NUM. 9. Apartado 1090. TELF. A-1476.
HABANA.

E 2535 Ind 1 nov

VAPORES CORREOS
DE LA
COMPAÑIA TRASATLANTICA ESPAÑOLA

PASAJE, CARGA Y CORRESPONDENCIA
LINEA RAPIDA AL NORTE D EESPAÑA:
SERVICIO CADA 22 DIAS
PARA CORUÑA, GIJON, SANTANDER Y BILBAO

El rápido vapor CRISTOBAL COLON, Capitán Fano, saldrá el día 29 de Noviembre

PROXIMAS SALIDAS DE HABANA:

PARA VERACRUZ Y TAMPICO: 48 horas de viaje:
Vapor CRISTOBAL COLON, 18 Noviembre
ALFONSO XIII, 10 Diciembre.
CRISTOBAL COLON, 1 Enero 192.

PARA CORUÑA, GIJON, SANTANDER Y BILBAO: 9 días de viaje:
Vapor CRISTOBAL COLON, 29 Noviembre
ALFONSO XIII, 21 Diciembre.
CRISTOBAL COLON, 12 Enero 1927

AVISO IMPORTANTE A LOS PASAJEROS

Para uso exclusivo de los que embarquen en estos buques y deseen continuar rápidamente viaje a Madrid o estaciones de ruta, esta Compañía ha establecido un servicio de tren especial provisto de coche-cama, que saldrá del Muelle de Santander inmediatamente después de la llegada del buque y de recibir a los pasajeros que hayan solicitado su boletín correspondiente en esta Agencia, o a bordo, por mediación del Sobrecargo del buque.

El precio del billete de ferrocarril incluida cama hasta Madrid, es de pesetas 120.35 por persona.

LINEA PARA GOLFO MEXICANO
SERVICIO CADA 26 DIAS
PROXIMAS SALIDAS DE HABANA:
PARA VERACRUZ Y NEW ORLEANS O GALVESTON

Vapor "MANUEL CALVO" — 3 de Diciembre.
" "P. SATRUSTEGUI" — 28 de Diciembre.
" MONTEVIDEO" — 23 de Enero de 1927.

LINEA CANARIAS, CADIZ Y BARCELONA:
SERVICIO CADA 26 DIAS
Próximas sálidas de Habana:

El vapor MONTEVIDEO Capitán MARROQUIN, saldrá para SANTA CRUZ TENERIFE, LAS PALMAS, CADIZ Y BARCELONA, el día 24 de Noviembre 1926.

Vapor "MONTEVIDEO" — 24 de Noviembre.
" "MANUEL CALVO", — 29 de Diciembre.
"P. SATRUSTEGUI" — 14 de Enero de 1927.
" "MONTEVIDEO" — 9 de Febrero de 1927.

Estos vapores atracan a los Muelles de la Port of Havana Docks Co.

Para más informes: MANUEL OTADUY Agente General
San Ignacio 72. Apartado 707. Teléfonos: A-6883 y A-7900. HABANA.

E 2533 ind. 1 nov.

VAPORES DE TRAVESIA

COMPAÑIA HAMBURGUESA
(Hamburg-Amerika-Linie)

VIAJE EXTRAORDINARIO A ISLAS CANARIAS, CORUÑA, SANTANDER, PLYMOUTH Y HAMBURG.

Vapor HOLSATIA, fijamente el 30 de noviembre.

PRECIOS MUY REDUCIDOS EN 1a. y 2a. CLASE.

PARA ESPAÑA, $87.30 INCLUSO TODOS LOS IMPUESTOS.

Para más informes, dirigirse a:

LUIS CLASING, SUCESOR DE HEILBUT & CLASING

SAN IGNACIO, 54, ALTOS, APARTADO 729, TELEFONO A-4878.

"COMPAÑIA DEL PACIFICO"
MALA REAL INGLESA

El lujoso trasatlántico de 23,500 toneladas de desplazamiento.

"OROPESA"

Tenemos de este buque espléndidos camarotes vacantes para primera y segunda clase y excelente acomodo para tercera clase. Saldrá fijamente el 8 de Diciembre para:

LA CORUÑA,
SANTANDER, LA PALLICE,
ROCHELLE y LIVERPOOL.

COMODIDAD, CONFORT, RAPIDEZ y SEGURIDAD

PROXIMAS SALIDAS

Para ESPAÑA, FRANCIA e INGLATERRA

Vapor OROPESA, 8 de Diciembre.
Vapor OROYA, 22 de Diciembre.
Vapor ORBITA, 5 Enero.
Vapor ORCOMA, 19 Enero.

Para COLON, puertos de PERU y de CHILE y por el ferrocarril Trasandino a Buenos Aires.

Vapor ORBITA, 21 Noviembre.
Vapor ORCOMA, 5 Diciembre.
Vapor EBRO, 6 Diciembre.
Vapor ORTEGA, 19 Diciembre.
Vapor ORITA, 2 Enero.

Para NUEVA YORK

Salidas mensuales por los lujosos trasatlánticos EBRO y ESSEQUIBO. Servicio regular para carga y pasaje, con trasbordo en Colón a puertos de Colombia, Ecuador, Costa Rica y Nicaragua, Honduras, Salvador y Guatemala.

DUSSAQ Co., Ltd.

Oficios 30. Teléfono A-6540

A-7218.

La Gran Flota Blanca

SERVICIO DE VAPORES — FLETE Y PASAJEROS

SALIDAS DE LA HABANA PARA:
NEW YORK .. ..Todos los Jueves
NEW ORLEANS ..Todos los Miércoles y Sábados

BOLETINES ESPECIALES DE IDA Y VUELTA
NEW YORK $130.00
NEW ORLEANS 75.00

En adición a estas salidas, los vapores "ZACAPA" y "METAPAN" saldrán alternativamente los Viernes cada dos semanas de la Habana a New York.

PARA MAS INFORMES DIRIGIRSE A:
R. C. AUSTIN, Agente de Pasajes — Paseo de Martí (Prado) 110-A — Teléfono M-5454
M. G. CASSERES, Agente de Fletes — Muelle Santa Clara — Teléfono M-6978
ABASCAL Y SOBRINOS, AGENTES
Santiago de Cuba.

United Fruit Company

J. P. DuVINAGE, ADMINISTRADOR
Muelle Santa Clara — Apartado 1785 — Teléfono M 6978

ANUNCIESE EN EL 'DIARIO DE LA MARINA'

MISCELANEA

ACADEMIA PITMAN
Y COLEGIO ACADEMIA PITMAN

FUNDADAS EN 1914
Director:
R. FERRER FERNANDEZ

Manzana de Gómez 208 y 209 y Calzada del Cerro 599. Teléfonos: M-7035 y M-6082. Taquigrafía, Mecanografía, Idiomas, Contabilidad, Peritaje Mercantil.

PRIMERA Y SEGUNDA ENSEÑANZA
INTERNADO $20

Unicas Academias autorizadas por los inventores del Sistema para expedir títulos oficiales de competencia. Pidan prospectos, y no se dejen sorprender por Academias recién establecidas con nombres similares.

E. 2649 alt. 10 d-14 Nov.

SANATORIO "DR. PEREZ-VENTO"

Enfermedades nerviosas y mentales. Para Señoras, exclusivamente. Calle Barreto, número 62, Guanabacoa.

E. 2550 Ind. 1 Oct.

NECESITAMOS 10.000 PERSONAS
QUE QUIERAN SABER INGLES EN POCAS SEMANAS
GARANTIZAMOS MAGNIFICO RESULTADO. PIDA INFORMACION HOY. INSTITUTO UNIVERSAL (D. 56) 128 E. 86 ST. NEW YORK, N. Y.

PIELES

Se arreglan y reforman. Neptuno 139, altos. Teléfono U-5473. 43756.—29 Dic.

PELUQUERIA CABEZAS

La más grande y mejor de la Habana

Neptuno 38. Teléfono A-7034

Doce expertos peluqueros cortan la melena finamente en todos los estilos, por $0.50.

Con ondulación Marcel y al agua, para ocho días de duración, $1.00.

Masaje, arreglo de cejas, manicure y Shampoo, a $0.50.

Tinturas ENNE Vegetal, la mejor de todas, todos colores, $5.00.

Rizo Permanente Garantizado, para un año y hecho en una sola hora, $15.00 y $20.00.

Servicio a domicilio con puntualidad, por los más expertos operarios de la Peluquería

CABEZAS

E 2519 Ind 1 nov.

Trabajos de Cerrajería
RENACIMIENTO ESPAÑOL
SOLDADURA AUTOGENA

Combinaciones de cajas, cerraduras y llavines

Luis Estelrrich

J. María 61
Telf. M-3366
Habana

E 2070 5 d-26.

GRAN PELUQUERIA MARTINEZ

Solamente para señoras y niños

NEPTUNO 81. TELEFONO A-5939

(Un experto para cada servicio)

Los mejores y más elegantes cortes de melenas se hacen en esta casa. Las damas que deseen lucir sus manos bonitas, se las arreglan en la Peluquería MARTINEZ. No tenemos rival en nuestro sistema para el masaje científico de la cara. Especialidad en la ondulación Marcel y "Permanente". Tenemos expertos para el shampoo.

La Peluquería MARTINEZ tiene la representación exclusiva para toda la isla de Cuba de los ramosísimos e inigualables Productos de Belleza MISTERIO, que son algo así como el complemento de la mujer bonita.

dad.

PELUQUERIA "MARTINEZ"

DE

CIRIA E HIJOS

Neptuno 81 (entre Manrique y San Nicolás) Habana. Teléfono A-5039.

63382 31 dic

"LA PERLA"

Animas, 84.—Tel. A-822
Dinero sobre alhajas.
La que menos interés cobra.
Joyas y Muebles
—A como quiera.—

E 2495 Ind 1 nov

EXCEMICIDA

DE MADAME M. SENTOURE

Pomada, francesa maravillosa, infalible para curar radicalmente todas las enfermedades de la piel, tales como: herpes, eczemas, granos, manifestaciones del ácido úrico; úlceras por antiguas que sean; fístulas, etc.

Depósito general: Farmacia del doctor Morita, Máximo Gómez 413.

También se vende en casa de Sarrá, de Johnson, de Taquechel y en la botica Americana.

E 2612 30 d 6 nv.

MADAME GIL

Obispo, 86. Teléfono A-6977

PELUQUERIA DE SEÑORAS
ACADEMIA DE BELLEZA

Para lucir sus encantos con un "cachet" de distinción y juvenil belleza, consulten con Madame Gil el estilo de peinados y cortes de melenas que deben adoptar de entre sus modelos

MISCELANEA

¡OJO! ¡OJO!

Propietarios, el único que garantiza la completa extirpación del comején, contando con el mejor procedimiento y gran práctica, recibe aviso en 10 de Octubre No. 534. Piñol. 1-3302.
51109.—23 Dic.

Surtido completo de los afamados BILLARES marca "BRUNSWICK".
Hecemos ventas a plazos.
Toda clase de accesorios para billar. Reparaciones. Pida catálogos y precios.
Hartmann Baja 2. O'Reilly, 102.
Santiago de Cuba. Habana.

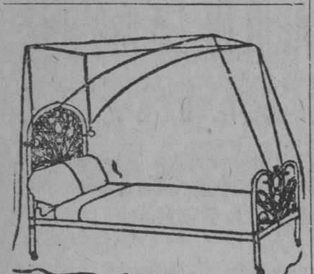

DEPARTAMENTO DE COLCHONETAS, COLCHONES, COJINES, ETC.

De todos estos artículos presenta "El Encanto" la más extensa y flamante variedad.
A los precios más módicos.
Colchonetas, surtido completo de tamaños y calidades, desde $1.80.
Colchones, de varias clases, altos y bajos, desde $7.00.
Edredones ("confortables") de seda un gran surtido.
Cojines de Cretona de otomano de seda, bordados, de terciopelo... Desde $1.50.
Cestos de mimbre para ropa usada para viaje y otros usos, en todos los tamaños y formas, desde $1.75.
Mosquiteros de punto y de muselina, en todos los tamaños, desde $1.50.
Mosquiteros con aparato, en varias formas y tamaños desde $5.00.
Mosquiteros sueltos, para aparatos, en todos los tamaños, de $2.50.
E. 2392 Ind. 1 Oct.

DIRECTORIO PROFESIONAL

ABOGADOS Y NOTARIOS

FELIPE RIVERO Y ALONSO
Abogado y Notario
Aguiar, 73
Dptos. 710-11-12. Tel. M-1472
E. 2394.—Ind. 1 Oct.

a. Ferrara y Diviñó
Abogados. Aguiar 71 5o. piso. Teléfono A-2194. De 9 a 12 a. m. y de 2 a 5 p. m.
E 2181 ind. 1 Sep.

Dr. Elio Roselló Montaño
ABOGADO Y NOTARIO
Herencias. Divorcios. Asuntos hipotecarios, rapidez en el despacho de las escrituras con su legalización. Oficina Empedrado 33 A-8502.
E 2371 Ind. 1 Oct.

DR. MANUEL ARANDA MUÑOZ
ABOGADO
Asuntos hipotecarios, herencias, toda clase de asuntos civiles. Cuba 36. Dept. 112. Teléfono M-6173.
E 2671 30 d 26 nov.

LCDO. MANUEL PERALTA Y MELGARES
ABOGADO
EMILIO MENENDEZ SERPA
Mandatario Judicial
HAN TRASLADADO SU BUFETE A MALECON No. 3, altos
De 9 a 12 a. m. y de 2 a 5 p. m.
Teléfono M-1041.
E 2483 30 d 27 Oct.

DR. S. SANCHEZ GOVIN
ABOGADO
Asuntos Hipotecarios, administración de bienes y capitales; herencias, divorcios y juicios ejecutivos. Habana 72, altos. Teléfonos A-1351 y F.O.-1291. De 3 a 5 p. m.
E 2428 ind. 1 Oct.

MARCAS Y PATENTES
DR. CARLOS GARATE BRU
ABOGADO
Cuba 19. Teléfono A-2434
E 2395 ind 1 Oct.

ADOLFO CABELLO
ABOGADO
Lealtad 116 entre Salud y Dragones. Teléfono A-0327. Consultas de 9 a 11 a. m.
E 2439 Ind. 1 Oct.

BOVEDAS PANTEONES
Listos para enterrar de una y dos bóvedas, cerca de la entrada. Marmolería La Primera de 23 de Rogelio Suárez. Esta casa se hace cargo de traslado de restos con cajas de marmol a $18.00. Se hacen trabajos para el campo. Calle 23 entre 10 y 12. Teléfonos F-2382, F-1512 y F-2957.
50276 16 dic.

Saúl Sáenz de Calahorra
Y
OSCAR QUINTANA
ABOGADOS
Se hacen cargo de toda clase de asuntos judiciales, tanto civiles como criminales y del cobro de cuentas atrasadas. Bufete Edificio Larrea. Deptos. 302 y 304. Empedrado y Aguiar. Telfs. A-5024, y M-5347.
E 2366 Ind. 1 Oct.

PROFESIONALES

MANUEL JIMENEZ LANIER
FERNANDO ORTIZ
OSCAR BARCELO
ABOGADOS

Fernández Llano
ABOGADO Y NOTARIO
Habana, 57. Teléfono A-9313.
E 2354 Ind. 1 Oct.

JUAN RODRIGUEZ RAMIREZ
ABOGADO Y NOTARIO
San Ignacio, 40, altos, entre Obispo y Obrapía. Teléfono A-3701
E 2386 ind. 1 Oct.

DOCTORES EN MEDICINA Y CIRUGIA

DR. FELIX PAGES
CIRUJANO DE LA QUINTA DE DEPENDIENTES
CIRUGIA EN GENERAL
A partir del 18 del pasado mes de octubre ha reanudado sus visitas y consultas el doctor Félix Pagés. Consultas: D, entre 21 y 23, Lunes, Miércoles y Viernes de 2 a 4. Teléfono F-4483.
E 2384 Ind. 1 oct.

Dr. Manuel González Alvarez
CIRUJANO DE LA ASOCIACION DE DEPENDIENTES
CIRUGIA EN GENERAL
Consultas de 3 a 5, martes, jueves y sábados. Apodaca 3, altos, entre Cárdenas y Cienfuegos. Teléfono A-9102. Residencia particular: Calle 1, entre 9 y 11, Vedado. Teléfono F-2441.
E. 2378 Ind. 1 Oct.

Dr. Abelardo Rodríguez Cuéllar
Especialista de enfermedades nerviosas y mentales del Dispensario Tamayo. Tratamientos especiales, eléctricos, naturistas y psíquicos, para las enfermedades nerviosas y mentales. Enfermedades de señoras, del estómago, pulmones, venéreas y de la sangre. Consultas de 2 a 4 de la tarde. Campanario 197. Teléfono A-7820.
E. 2406 Ind. 1 Oct.

DR. CARLOS MANUEL LAMAR
Medicina interna. Especialidad: Vías Digestivas y afecciones nerviosas y secretas. Consultas de 2 a 5, diarias. Virtudes 130. Teléfono A-5209.
E. 2453 30 d. 14 Oct.

Dr. Nicolás Gómez de Rosas
Enfermedades de señoras, cirugía en general, estómago y vías biliares; consultas de 3 a 5. San Lázaro 174, domicilio, Cerro 432. Telf. A-2560.
E. 2450 Ind. 16 Oct.

Dres. Alfredo G. Domínguez Roldán y Manuel Viamonte Cuervo
Rayos X, Radium Radioterapia profunda, Electricidad médica. Horas: de 1 a 4 p. m. Teléfono A-5049. Paseo de Martí número 33. Habana.
E 2453 ind. 15 oct.

DR. REGUEYRA
Medicina interna en general especialmente en el artritismo, reumatismo, piel, barros, eczemas y úlceras, dispepsia, colitis, neurastenia, neuralgias, parálisis y demás enfermedades nerviosas. Consultas de 1 a 4 Jesus del Monte 601-A, entre San Mariano y Vista Alegre.
E. 2524 Ind. 1 Nov.

Dr. C. LOPEZ DE VIVIGO
De la Facultad de Medicina de Madrid. Medicina interna. Aparato Digestivo. Consulado 32, altos. Consultas de 9 a 11 y de 2 a 5. Teléfono M-4919.
E 2560 30 d 20

DR. J. B. RUIZ
De los hospitales de Filadelfia, New York y Calixto García. Especialidad vías urinarias, sífilis y enfermedades venéreas. Examen visual de la uretra, vejiga y esteterismo de los uréteres.
SAN LAZARO 221-C. De 1 a 3
E. 2492 ind. 1 Nov.

DR. ANTONIO CASTELL
Curación de las enfermedades de las Encías en sus primeros períodos. Cirujía Dental en todos sus grados. Extracciones y trabajos artificiales por métodos modernos y rápidos. Vacuna Autógena, Radium, Electricidad Médica. Consultas y operaciones de 9 a 11 y de 1 a 3. Estrella 45, teléfono A-9869.

Dra. MARIA PEREZ GOVIN
MEDICA CIRUJANA
Médica de la Facultad de la Habana y Hospital Broca de París. Garganta, nariz y oídos. De 1 a 3. Teléfono U-2439. San Miguel 152, antiguo.
E 2380 Ind 1 oct

DR. CABRERA
RADIOLOGIA EXCLUSIVAMENTE
Rayos X, Radium, Radioterapia profunda. Corrientes. Radiografía a domicilio. Antiguo gabinete "Alamilla". San Miguel 116. De 2 a 6.
E. 2427 Ind. 1 Oct.

DR. JOSE G. RIVERO
Especialista en enfermedades de los pulmones, corazón y estómago. Tratamiento especial de la tuberculosis por inyecciones especiales. Enfermedades de la sangre. Reconocimiento $5.00. Para pobres: martes, jueves y sábados, gratis. Consultas de 3 a 5, todos los días en Reina 73, esquina a Lealtad. Telf. A-1081
E 2360 ind. 1 oct.

Dra. MARIA GOVIN DE PEREZ
MEDICA CIRUJANA
De la Facultad de la Habana, Escuela Práctica y hospital Broca de París. Especialista en enfermedades de señoras, partos y cirugía. Teléfono U-2439, San Miguel 152, antiguo.
E 2397 ind. 1 oct.

DR. SALVADOR LAUDERMAN
Médico de la Asociación Canaria. Medicina en General, especialmente enfermedades del sistema nervioso, sífilis, venéreo y tuberculosis pulmonar. Consultas: diarias de 1 a 3 p. m. en Santa Catalina 12, entre Delicias y Buenaventura, Víbora Teléfono X-1040. También recibe avisos en Jesús del Monte 562, esquina a Vista Alegre, teléfono 1-1702.
E 2356 Ind 1 oct

CLINICA DE ENFERMEDADES VENEREAS
Progreso 14, altós, entre Aguacate y Compostela.
RECONOCIMIENTO GRATIS
Curación rápida y garantizada de todas las enfermedades venéreas. Precios módicos. Facilidades de pago.
E 2279 Oct. 27.

DR. JOSE ALFONSO
Especialista del Centro Asturiano
NARIZ, GARGANTA, OIDOS Y OJOS
Calzada del Monte 386. Consultas de 2 a 4. Teléfono M-2330.

ENFERMEDADES SECRETAS
Antiguas, mal curadas y prostatitis, impotencia, esterilidad. Curaciones garantizadas en pocos días, sistema nuevo alemán. Dr. Jorge Winkelmann, especialista alemán, 28 años de experiencia. Lagunas 35, a todas horas. Habiendo regresado recientemente de Alemania.
E 2636 Ind 13 nov

Dr. C. E. FINLAY F. A. C. S.
PROFESOR DE OFTALMOLOGIA
Especialista en enfermedades de los Ojos y de los Oídos
Calle 17 núm. 42, altos, esquina a K, Vedado
Teléfono F-1178
Consultas de 11 a 12 y de 2 a 4 y por convenio previo.
E. 2357 Ind 1 oct

POLICLINICA INTERNACIONAL
Director: doctor David Cabarrocas, Lealtad 143, entre Salud y Dragones. Teléfono A-0344. De 11 a. m. a 4 p. m. De 7 a 3 p. m. Primera atención médica con motivo de una consulta, reconocimiento, visita a domicilio, examen de Rayos X, análisis parcial orina, incisión absceso, inyección intravenosa de Neosalvarsán o cualquier otra inyección, cura corriente eléctrica, masaje agua caliente, pulverización, vapor, completamente gratis para pobres. Inyecciones especiales para Reumatismo, Anemia, enfermedades de la Piel, Sífilis, Venéreas, fiebres en general Tuberculosis, Cáncer, enfermedad de señoras, Corazón, Riñones, Hígado, Estómago e intestino, sistema nervioso, análisis completo de orina y análisis exudado para venéreos, aplicaciones de aparatos de yeso, análisis sangre para Sífilis, raspado uterino, Partos y Cirugía en general. Se regala la medicina al pobre.
E 2362 Ind 1 oct

PROFESIONALES

Dr. J. A. Hernández Ibáñez
ESPECIALISTA Y CIRUJANO DE VIAS URINARIAS DE LA ASOCIACION DE DEPENDIENTES Y GENITO-URINARIAS DE SEÑORAS, DEL DISPENSARIO TAMAYO
Enfermedades venéreas; Cistoscopía; Cateterismo de los Uréteres. Tratamiento y Cirugía de las Vías Urinarias. Domicilio: Paseo núm. 274, altos, entre 27 y 29, Vedado. Teléfono F-5716. Consultas Neptuno número 78, esquina a Manrique. De 7 y media a 9 a. m. y de 3 a 6 p. m. Teléfono A-5469.
E 2353 ind. 1 oct.

DOCTOR STINCER
CATEDRATICO DE ANATOMIA TOPOGRAFICA DE LA FACULTAD DE MEDICINA. CIRUJANO DE LA QUINTA COVADONGA. CIRUGIA EN GENERAL. Consultas lunes, jueves y sábados; los demás días, previo aviso, de 2 a 4 Calle M núm. 4, Vedado. Telf. F-2213.
E 2352 ind. 1 oct.

Dr. E. PERDOMO
Vías urinarias, estrechez de la orina, venéreo, hidrocele, sífilis, impotencia. Calle D y 11, Vedado, de 1 a 4 Teléfono F-4822.
E 2355 ind. 1 oct.

DR. T. VALLEDOR
Especialista de la Escuela de París. Ayudante graduado de la Universidad. Enfermedades de niños. J. número 196, entre 19 y 21. Telf. F-2558. Consultas de 2 a 5.
E 2240 Ind 14 sp

Dr. Francisco Javier de Velasco
Afecciones del corazón, pulmones, estómago e intestinos. Consultas los días laborables, de 12 a 2. Horas especiales, previo aviso. Salud 34. Telf. A-6413.
E 2383 Ind 1 oct.

DR. B. VILA
Médico cirujano. Exclusivamente niños. Ayudante a la Cátedra de Patología y Clínica Infantil. Consultas diarias de 2 a 4 p. m. Carlos III, 209, esquina a Franco (altos). Teléfono U-5792.
E 2391 ind. 1 oct

DR. J. LYON
De la Facultad de París. Especialidad en la curación radical de las hemorroides sin operación Consultas de 1 a 3 p. m. diarias. Correa esquina a San Indalecio, Jesús del Monte.
E 2385 ind. 1 oct.

CORPORACION CLINICA
Teniente Rey 78
Teléfonos: A-7913, M-2364
Tratamiento de las enfermedades por médicos especiales. CLINICA DE RAYOS X, Radioscopías, Masajes, corrientes de alta frecuencia. Rayos ultra violeta. CIRUGIA Y MEDICINA EN GENERAL. Parteros y comadronas. Enfermedades de señoras y niños. Enfermedades de los OJOS, OIDOS, NARIZ y GARGANTA, Sífilis, INYECCIONES intravenosas, etc. General. Debilidad sexual e impotencia. BLENORRAGIAS.
TODAS LAS CONSULTAS $2
Reconocimientos: general, Empleando aparatos: $5.00. CONSULTAS, DE 1 A 5 y DE 7 A 9, (NOCHE). LABORATORIOS. Se hacen toda clase de análisis. ORINA COMPLETO: $3.50. ALMORRANAS: Son curadas sin operación, por procedimientos modernos. TATUAJES, manchas, arrugas, verrugas, etc., tratadas y quitadas. Enfermedades de la boca.
DENTISTA
Extracciones sin dolor, trabajos artificiales, etc.
LOS POBRES, PRECIOS REDUCIDOS
ENFERMEDADES MENTALES Y NERVIOSAS

DR. GUILLERMO LOPEZ ROVIROSA
Especialista en enfermedades mentales y nerviosas, incluyendo las de los órganos sexuales (pérdidas, debilidad, impotencia). Alteraciones del funcionamiento de las Glándulas internas. Estómago e Intestinos, Pulmones, Enfermedades de la piel, incluyendo las del cuero cabelludo y calvicie. San Lázaro 468, entre Infanta y D. De 5 a 7, (domingos de 4 a 6). Teléfono U-3221. A los enfermos del interior se envía a petición un cuestionario impreso.
E 2441 ind. 1 oct.

DR. J. M. VERDUGO
ESTOMAGO E INTESTINOS
Curación radical de la úlcera estomacal y duodenal y de la Colitis en cualquiera de sus períodos, por procedimientos especiales. Consultas de 2 a 4 de la tarde. Teléfono A-4425. Prado 60, bajos.
E 2374 ind 1 oct.

DR. MANUEL LOPEZ PRADES
MEDICO CIRUJANO
De las Facultades de Madrid y la Habana. Con 36 años de práctica profesional. Enfermedades de la sangre, pecho, señoras y niños, partos. Tratamiento especial curativo de las afecciones genitales de la mujer. Consultas diarias de 1 a 3 Gratis los martes y viernes. Virtudes, 115, bajos. Teléfono A-0226. Habana.

INSTITUTO CLINICO
Director Facultativo: Dr. A. Flores. Neptuno 208, entre Oquendo y Soledad, bajos, entrada izquierda. Telf. U-3987. Curación radical de las Almorranas sin operación ni dolor. Excemas por antiguas que sean. Inyecciones intravenosas para Impotencia, Neurastenia, Sífilis, Reumatismo, Tuberculosis, Raquitismo y Escrofulosis, Blenorragia, Arterio-Escurerosis, Corrientes de Alta Frecuencia, Rayos Violeta, Extirpación de Verrugas, Niños (31 años de práctica). Estómago y Colitis, Nerviosas y Mentales. Análisis de Orina dos y tres pesos, Sangre. Consultas dos pesos. Reconocimientos 3 y 5 pesos, con aparatos. Curaciones a plazos. Consultas de 1 a 5 y 7 a 9 p. m.
E 2497 30 nov.

Dr. Enrique Fernández Soto
Y
Dr. CARLOS DE LEJARZA
AUXILIAR
Oídos, nariz y garganta. Consultas: lunes, martes y jueves, de 2 a 4. Calle O, entre Infanta y 27. Telf. U-2465. No visita. El doctor Lejarza sustituye al doctor Fernández Soto en su ausencia. Teléfono F-4836.
E 2381 Ind 1 oct

DR. JOSE VARELA ZEQUEIRA
Catedrático de Anatomía de la Escuela de Medicina, Director y Cirujano de la Casa de Salud del Centro Gallego. Ha trasladado su gabinete a Gervasio, 126, altos, entre San Rafael y San José. Consultas de 2 a 4. Telf. U-5410.
E. 2369 Ind. 1 Oct.

DR. A. V. DAUSSA
Medicina en general. Especialmente vías respiratorias y digestivas. Consultas de 1 a 3 p. m. San Miguel 147, U-4860. Pobres verdaderos, 12 y media a 1, martes y sábados.
E. 2432 Ind. 1 Oct.

Dr. Alberto S. de Bustamante
Profesor de Obstetricia, por oposición. Especialidad partos y enfermedades de señoras. Consultas los lunes y viernes de 1 a 3, en la Clínica Bustamante-Núñez. Teléfono F-3057. Domicilio, 15, entre J y K, Vedado. Teléfono F-1862.
E. 2476.—ind. 26 Oct

CLINICA BUSTAMANTE-NUÑEZ
J y 11, Vedado, Cirugía General y especial, Partos, Rayos X y Laboratorio. Teléfono F-1184.
T. 2477.—Ind. 26 Oct.

DR. GONZALO AROSTEGUI
Médico de la Casa de Beneficencia y Maternidad. Especialista en las enfermedades de los niños. Médicas y Quirúrgicas. Consultas de 12 a 2, G, número 116, entre Línea y 13, Vedado. Telf. F-4233.
E. 2500 Ind. 1 Nov.

PROFESIONALES

DR. JOSE LUIS FERRER
CIRUJANO DE LA ASOCIACION DE DEPENDIENTES
Afecciones venéreas, vías urinarias y enfermedades de señoras, Martes, Jueves y Sábados, de 3 a 5 p. m. Virtudes 143 1|2, bajos. Teléfono A-4364.
E 2382 Ind 1 oct

DR. RAMIRO CARBONELL
MEDICO DE VISITA DE LA QUINTA DE DEPENDIENTES
Especialidad en enfermedades de niños. Medicina en general. Consultas de 3 a 4. Escobar 142, teléfono A-1334. Domicilio: Calzada de la Víbora 636. Teléfono I-2974.
E 2377 Ind 1 oct

DOCTOR JOAQUIN BARALT-MEDINA
MEDICO CIRUJANO
MEDICINA INTERNA Y VIAS URINARIAS
Consultas diarias de 3 a 5 p. m. Calle Chacón, 23, altos. Apartamentos 4 y 5. Teléfono F-1464.
E 2619 10 dic.

POLICLINICA ZEQUEIRA
Curación radical de la tuberculosis en todos los periodos con inyecciones especiales usadas solo en esta Policlínica. Tratamiento moderno y eficaz para las enfermedades del estómago, piel, sangre, anemia y desnutrición. Curación rápida del asma y reumatismo por la vía intravenosa. Consultas $5.00; de 8 a 11 a. m. de 1 a 3 y de 3 a 7 p. m. todos los días. Martes, jueves y sábados, gratis para los pobres. Policlínica Zequeira, Reina 73, teléfono A-1031.
E. 2359. Ind. 1 Oct.

DR. PEDRO A. BOSCH
Medicina y Cirugía. Con preferencia, partos, enfermedades de niños, del pecho y sangre. Consultas de 2 a 4. Aguiar 11. Teléfono A-6465.
E. 2365 Ind. 1 Oct.

Dra. NIEVES FELIU RUIZ
MEDICO CIRUJANO
Enfermedades de señoras y niños, atiende a partos. Va al campo. Visitas a domicilio. Obrapía 107 altos. Teléfono M-4495.
E. 2075 23 Oct.

DR. A. G. CASARIEGO
Catedrático por oposición de la Facultad de Medicina de los hospitales de París, New York, Calixto García y Clínica Covadonga. Especialista en enfermedades de las vías urinarias. Consultas de 2 a 6 p. m. Zenea (Neptuno) 125, bajos.
E. 2426 Ind. 1 Oct.

DR. IGNACIO CALVO
Gervasio, 126, de 4 a 6. Teléfono U-5724. Enfermedades del recto y del colon. Tratamiento médico de las hemorroides.
E. 2023 Ind. 19 Ag.

DR. J. A. TABOADELA
Médico Especialista en vías digestivas: (Estómago, Intestinos, Hígado, Páncreas); y nutrición; (Diabetes, Delgadez, Gordura excesiva, local o general). Planes de alimentación infantil. Curación rápida de las colitis. Lunes, miércoles y viernes de las 1 a 3. Gratis, miércoles de 3 y media a 4 y media. Lealtad, 44. Teléfono M-8585.
E. 2478 Ind. 22 Oct.

DR. GONZALO PEDROSO
CIRUJANO DEL HOSPITAL MUNICIPAL DE EMERGENCIAS
Especialista en vías urinarias y enfermedades venéreas. Cistoscopia y Cateterismo de los uréteres. Cirugía de vías urinarias. Consultas de 10 a 12 y de 3 a 5 p. m. en la calle de Avenida de la República 254.
E. 2497 Ind. 1 Nov.

Dr. ABELARDO LABRADOR
Monte 74, entre Indio y San Nicolás. Consultas gratis de 8 a 12 a. m. Pagos de 3 a 5. Especialidad enfermedades de señoras, partos, venéreos y sífilis, pulmones, corazón y riñones, en todos los periodos. Inyecciones intravenosas. Neosalvarsán, etc. Avisos teléfonos A-0801, U-2266.
E 2358 Ind 1 oct

DR. ADOLFO REYES
Estómago e intestinos, exclusivamente. Consulta y tratamiento de 8 a 10 y media a. m. en su gabinete. Lamparilla 74, bajos. Residencia en Santa María del Rosario. Teléfono 12-3 Larga distancia.
E 2625 ind. 9 nov.

DR. MANUEL GALIGARCIA
Cinco años de interno en el Hospital Nacional Calixto García, Ayudante por oposición de la Facultad de Medicina. Especialista de la Asociación Canaria Enfermedades nerviosas y mentales. Consultas y reconocimientos, $5.00, de 3 a 5 diarias. En la Calle J, núm. 211, bajos, entre 21 y 23, en el Vedado. Teléfonos: F-2774 y F-5835.
E. 2373 Ind. 1 Oct.

ANALISIS DE ORINA
Completo dos pesos, Prado 62, esquina a Colón. Laboratorio Clínico Químico del doctor Ricardo Albaladejo. Teléfono A-3344.
E 2376 ind. 1 oct.

DR. ABRAHAM PEREZ MIRO
MEDICO CIRUJANO
Animas 113, entre Campanario y Perseverancia. Consultas de 3 a 5. Teléfono A-9203.
E 2389 ind. 1 oct.

DR. LAGE
Estómago. Debilidad sexual Diabetes. Afecciones de señoras, sifilíticas y venéreas. De 1 a 4 y a horas convencionales. Patria, 6, altos. Cerro. Telf. A-2751.
E 2387 ind. 1 oct.

DR. TORROELLA BONNIN
MEDICO CIRUJANO
Medicina en general. Especialista en Niños. Especialista en enfermedades del Estómago e Intestinos, piel, úlceras, eczemas crónicos, etc. Artritismo y Anemias. Consultas diaria: de 1 a 3, Calzada de San Lázaro 319-A. Teléfono U-5283.
E 2622 30 d 12 nov.

DR. RICARDO ALBALADEJO
Especialidad en vías urinarias. Tratamiento especial para la blenorragia, impotencia y reumatismo. Electricidad Médica y Rayos X. Prado 62, esquina a Colón. Consultas de 8 a 12 a. m. y de 1 a 5 p. m. Telf. A-3344.
E 2375 Ind 1 Oct

DR. LEONARDO A. CANTON
Especialista. Piel, sífilis, venéreos. Curación reumatismo. Impotencia por tratamiento especial. Reconocimiento $5.00. Consultas diarias 4 a 7 noche. Martes, jueves sábados, gratis pobres. Reina 78. A-1081.
E 2652 15 d 19 nov.

"POLICLINICA HABANA"
Suárez, 32 Teléfono M-6233.
DIRECTOR FACULTATIVO
DR. FORTUNATO C. OSSORIO
De Medicina y Cirugía en general. Especialista para cada enfermedad. Consultas de 1 a 5 de la tarde y de 7 a 9 de la noche. Consultas especiales, dos pesos. Reconocimientos $3.00. Enfermedades de señoras y niños, Garganta, nariz y oídos, (OJOS). Enfermedades nerviosas, estómago, corazón y pulmones, vías urinarias, enfermedades de la piel, blenorragia y sífilis, inyecciones intravenosas para el asma, reumatismo, tuberculosis, obesidad, partos, hemorroides, diabetes y enfermedades mentales, etc. Análisis en general. Rayos X, masajes y corrientes eléctricas. Los tratamientos y sus pagos a plazo. Teléfono 1-6233.
E. 2363 Ind. 1 Oct.

DR. GUTIERREZ LEE
MEDICO CIRUJANO
Consultas de 3 a 5, Gervasio 163. Teléfonos A-3684 y F-1070.
E 2430 ind. 1 oct.

DR. S. PICAZA
De los Hospitales de París y New York. Enfermedades del Estómago, Intestinos, e Hígado exclusivamente. Tratamientos especiales para las afecciones biliares y para la Constipación o estreñimiento. Examen a los Rayos X, de todos los pacientes. Horas de 2 a 4, o especiales, previo aviso. San Lázaro 246, teléfono F-4918.
2433 Ind 7 oct.

DR. CELIO R. LENDIAN
Consultas todos los días hábiles de 2 a 4 p. m. Medicina interna especialmente del corazón y de los pulmones. Partos y enfermedades de niños. Consulado 20. Teléfono M-2671.
E. 2367 Ind. 1 Oct.

CIRUJANOS DENTISTAS

DR. ARTURO ALBERNI
Neptuno 177 1|2 (bajos) encontrará usted garantía, economía y rapidez; cualidades que le enaltecen como dentista graduado en Baltimore y Habana. Consultas de 8 a. m. a 3 p. m.
E 2372 Ind 1 oct

PROFESIONALES

Dr. ALBERTO COLON
CIRUJANO DENTISTA
Especialidad: carie dental, rápida curación en dos o tres sesiones por dañado que esté el diente. Tratamiento de la PIORREA por la Fisioterapia bucal. Hora fija a cada cliente. Consultas de 9 a 5 p. m. Compostela 129, altos, esquina a Luz.
E 2429 Ind 1 Oct

DR. PEDRO R. GARRIDO
CIRUJANO DENTISTA
Por las Universidades de Madrid y Habana. Especialidad en enfermedades de la boca que tengan por causa afecciones de las encías. Dentista del Centro de Dependientes. Consultas de 9 a 11 y de 12 a 3 p. m. Muralla 82, altos. Teléfono A-5260.
E 2485 23 nov

DR. GUERRERO DELANGEL
DENTISTA MEJICANO
Técnico especial, para extracciones. Facilidades en el pago. Horas de consultas de 3 p. m. a 8 p. m. A los empleados del comercio, horas especiales por la noche. Trocadero 68-B, frente al café El Día. Teléfono M-6395.
E 2364 Ind 1 oct

DR. VALDES MOLINA
CIRUJANO DENTISTA
Avenida de Italia número 34, entre Virtudes y Animas. Teléfono A-8583. Dentaduras de 15 a 30 pesos. Trabajos se garantizan. Consultas de 8 a. m. a 5 p. m. Los domingos, hasta las doce m.
E 2464 15 oct.

QUIROPEDISTAS

JOSE FRIAS Y LOPEZ
"ALFARO", Hijo
Quiropedista
Trabajo sin cuchilla y no hago doler. Aguacate 24, altos, entre Empedrado y Tejadillo. Consultas de 8 a 4, domingos de 8 a 11. Precios convencionales. Teléfono M-2202.
E 2468 30 d 16 oct

OCULISTAS

DR. HORACIO FERRER
ESPECIALISTA EN LAS ENFERMEDADES DE LOS OJOS
Consultas de 2 a 5 de la tarde. Consultas por la mañana a horas previamente concedidas. Ave. de Wilson y L, Vedado, teléfono F-4831.

DR. A. C. PORTOCARRERO
OCULISTA
GARGANTA, NARIZ Y OIDOS
Consultas de 12 a 4.
Para pobres, de 12 a 2. Honorarios médicos. San Nicolás 52. Teléfono A-8627.
E 2368 Ind 1 oct.

Dr. JOSE HERNANDEZ
OCULISTA
Garganta, nariz y oídos. Consultas, reconocimiento, cinco pesos, de 12 a 3. Pobres, martes, jueves, sábado, $2.00. Reina 72. Teléfonos A-1081, U-5919.
E 2435 Ind 1 oct

ORTOPEDICOS

EMILIO P. MUÑOZ
Ortopédico: Lazcano 138, (antes Manrique) teléfono A-9559, faja Especial para hernias, Vientre, Colon, etc., y aparatos para toda clase de imperfecciones; 20 años establecido.
E 2437 Ind 19 oct

COMADRONAS FACULTATIVAS

MARIA NUÑEZ
Facultativa en partos. Comadrona del Centro Balear. Consultas para las asociadas y particulares, de 2 a 3 p. m. exclusivamente. San José, 124, letra A.
E 2256 Ind 17 sp.

ANA MARIA V. VALDES
COMADRONA
Muchos años de práctica. Los últimos procedimientos científicos. Consultas de 1 a 4. Precios convencionales. 21 esquina a B, número 317. Vedado. Teléfono F-1252.
E 2457 Ind 13 oct

GIROS DE LETRAS

N. GELATS Y COMPAÑIA
103, Aguiar 103, esquina a Amargura. Hace pagos por el cable, facilita cartas de crédito y giran pagos por cable; giran letras a corta y larga vista sobre todas las capitales y ciudades importantes de los Estados Unidos, Méjico y Europa, así como sobre todos los pueblos de España. Dan cartas de crédito sobre New York, Londres, París, Hamburgo, Madrid y Barcelona.
E 2543 ind. 1 nov.

CAJAS RESERVADAS
Las tenemos en nuestra bóveda, construídas con todos los adelantos modernos y las alquilamos para guardar valores de todas clases bajo la propia custodia de los interesados En esta oficina daremos todos los detalles que se deseen.

N. GELATS Y COMPAÑIA
BANQUEROS
E 2544 ind. 1 nov.

J. BALCELLS Y CO.
S. en C.
San Ignacio Núm. 33
Hacen pagos por el cable y giran letras a corta y larga vista sobre New York, Londres, París y sobre todas las capitales y pueblos de España e Islas Baleares y Canarias. Agentes de la Compañía de Seguros contra incendios.
E 2343 Ind. 1 Oct.

ZALDO Y COMPAÑIA
Cuba números 76 y 78
Hacen giros de todas clases sobre todas las ciudades de España, y sus pertenencias. Se reciben depósitos en cuenta corriente. Hacen pagos por cable, giran letras a corta y larga vista y dan cartas de crédito sobre Londres, París, Madrid, Barcelona y Nuew York, New Orleans, Filadelfia y demás capitales y ciudades de los Estados Unidos, Méjico y Europa, así como todos los pueblos.
E 2546 ind. 1 nov.

AVISOS RELIGIOSOS

CAPILLA DE LOS PP. PASIONISTAS
FIESTA DE LA MILAGROSA
En preparación a esta fiesta, hoy comenzará un solemne Triduo.
Los tres días, a las 5 p. m. rezo del santo Rosario, con misterios cantados, preces del triduo y bendición con la reliquia de la Santísima Virgen.
Día 26: Solemne Salve.
Día 27: A las siete de la mañana, Comunión General.
A las ocho y media, misa solemne con sermón, que predicará el R. P. Lorenzo de San Gabriel, C. P.
Por la tarde, a las cinco, el Ejercicio de costumbre con la reliquia de la Virgen.
51210 27 nov.

AVISOS

¡¡ESTRADENSES!!
El señor Andrés Varela Sánchez, paga en La Estrada, con puntualidad, los giros que se envíen a su cargo desde todos los bancos de esta República; ¡Giren a casa de Varela Sánchez y serán bien atendidos!
48706.—5 Dic.

(A) ALQUILERES DE CASAS

(1)—Habana

SE alquilan los hermosos altos de Habana número 168, con sala, recibidor, comedor, seis habitaciones y buen cuarto de baño. La llave en los bajos e informes en Muralla 113. "La India".
51486.—30 Nov.

ALQUILO altos y bajos de Campanario 148; 5 habitaciones, baño intercalado, saleta de comer al fondo. Puede verse de 2 a 5. Dueño: Industria 49, bajos.
51503.—29 Nov.

ALQUILERES DE CASAS

MONTE 149, casi esquina Indio, alquilo espléndidos altos, con sala, recibidor, comedor, cuatro cuartos y dos en azotea, para casa de comidas o particular. Informan los bajos "La Bandera Cubana".
51496.—1 Dic.

ALQUILO los bajos de Esperanza 88, compuestos de sala, recibidor, dos habitaciones, saleta de comer al fondo, baño completo; la llave en los altos; informan: teléfono I 6282.
51429 29 nov.

SE alquila el tercer piso de Corrales 118, entre Indio y San Nicolás; sala, tres cuartos, comedor al fondo, baño intercalado, cocina de gas, la llave en Monte y San Nicolás, sastrería El Pueblo; informan U 1289.
51347 30 nov.

ALQUILO una cuadra Carlos III, frente al parque, Lugareño 28 altos, esquina a Luaces, sala, tres cuartos, comedor, baño intercalado, cocina, servicios, cuarto criados; $65; llaves, bodega; informan: Mercaderes 27; A 6524.
51448 3 dic.

EN 70 pesos alquilo la fresca y hermosa casa Espada 31, segundo piso, con cinco habitaciones y agua en abundancia. Informan: Teléfono A 4652.
51453 2 dic.

MALECON Y MANRIQUE
Magníficas nuevas casas muy frescas, sala, saleta, comedor, tres o cuatro cuartos, espléndido baño, cuarto de criados con servicios; precio módico. Teléfonos A 6249 y A 0147.
51408 1 dic.

SE ALQUILAN modernos y espaciosos altos de sastrería El Tercer Pueblo, Monte 189. Informes y la llave en los bajos, teléfono M-1967.
51466—29 Nov.

EN 60 PESOS
Se alquilan los altos de Chávez 5, frente a Belascoain, con cuatro cuartos, baño y agua abundante; la llave en el número 3 y el dueño en 17 número 51, entre J e I. Teléfono F 4334.
51350 3 dic.

CALZADA DE LA REINA, 8
Se alquila el tercer piso, completamente nuevo, con amplios cuartos, comedor al fondo, baño intercalado completo, sala, recibidor, cuarto y servicio criados. Alquiler arreglado a situación, abundante agua y mucha ventilación. Infoman en los bajos.
51349 28 nov.

PROXIMA a desocuparse se alquila la casa Zapata número 10, cerca de Infanta, con sala, comedor, tres habitaciones, cocina, patio y servicios. Informan en Habana número 86, Departamento 210. Teléfono A-2458.
51376 30 nov.

SE alquila esquina para establecimiento se da toda clase de facilidades. Informan Teléfono M-4922.
51358 3 dic.

PARA ALMACEN O DEPOSITO
SE alquila, la planta baja de Cristo 19, punto comercial a media cuadra de Muralla, mide 5 x 17 quedando listo para el primero de Diciembre. Informan en la misma.
51348 28 nov.

SE alquila la casa Empedrado 6, propia para establecimiento o depósito de mercancías. Las llaves en la bodega de enfrente. Informan: Aguiar 76, altos, bufete del doctor Arcos.
51363 30 nov.

PROXIMA a desocuparse se alquila la casa de Galiano 69. Informan Galiano 73. Fotografía de J. Gispert.
51377 29 nov.

SE alquilan muy baratos los altos de la esquina de San José y Basarrate en 50 pesos a media cuadra de Infanta con línea doble, con vista a las dos calles, tres cuartos, sala, sale

CASAS DE GOMEZ MENA

LAS MAS MODERNAS
LAS MAS BARATAS

A PRUEBA DE CICLON

CALLE FRANCO
CALLE OQUENDO
CALLE DESAGÜE
CALLE BENJUMEDA
PASAJE LLINAS Y BENJUMEDA
PASAJE Y CALLE STO. TOMAS

Pisos altos y bajos, con sala, comedor, dos y tres habitaciones, baño completo, cocina, patio y servicio de criados. Precio de $35.00 a $50.00.

Departamentos altos y bajos independientes, con sala, cuarto, cocina, baño y patio. Precio de $26.00 a $28.00.

CALLE MANGLAR, CALZADA DE MONTE Y CALLE LINDERO, frente al Mercado Unico, amplio local para establecimiento mercantil, alquiler de situación. También plantas altas y bajas con sala, comedor, dos y tres habitaciones, cocina, baño completo, recibidor, terraza interior y servicio de criados. Precio de $40.00 a $60.00.

MATADERO NUMERO 5, PISOS PRIMERO Y SEGUNDO DERECHA, con sala, recibidor, comedor, cuatro habitaciones, baño completo, cocina, cuarto y servicio de criados. Precio: $65.00. La llave en Lindero número 13, bajos.

CALZADA DE INFANTA. Manzana formada por las calles Plasencia, Desagüe, Pajarito y Peñalver, a tres cuadras de Carlos III, casas completamente nuevas, departamentos amplios en tres esquinas, precios para establecimientos. Precio de situación. También pisos altos y bajos con dos cuartos, sala, cocina, baño completo y servicios sanitarios inmejorables. Precio: $35.00.

CALLE BENJUMEDA ESQUINA A SUBIRANA cerca de Infanta y Belascoaín. Pisos altos y bajos con dos o tres habitaciones, cocina, baño intercalado completo y dos patios. Precio: $40.00 y $45.00. También departamentos altos y bajos, con dos habitaciones, cocina, servicio y patio. Precio: $22.00 y $25.00.

HABANA NUMERO 121, BAJOS ESQUINA A MURALLA. El mejor lugar de la zona comercial hermosos bajos propios para establecimiento, almacén, oficina, etc. Precio razonable. La llave en los altos.

BARRIO DE REDENCION, MARIANAO, CALLE CUATRO NUMERO 76-B, a media cuadra de los tranvías de la Habana-Vedado, con sala, comedor, tres habitaciones, baño completo intercalado, cocina y patio. Precio: $30.00. La llave en el número 76-E.

SAN LAZARO NUMERO 58 BAJOS, con sala, comedor, tres cuartos, baño y cocina. Precio: $50.00. La llave en los altos.

CALLE C. ESQUINA A AVENIDA DE LAS PALMAS, REPARTO LARRAZABAL, MARIANAO. Hermoso chalet de dos plantas, con jardín, portal, recibidor, sala, comedor, cinco habitaciones, pantry, cocina y garage. Precio: $100.00.

DOLORES NUMERO 20 ENTRE LAWTON Y SAN ANASTASIO, VIBORA, Departametos interiores. Precio: $15.00.

DOS meses en fondo o fiador. Para informes preguntar por el encargado del grupo correspondiente o GOMEZ MENA. Habana número 121. Teléfono: M-7269.

E. 2348 Ind. 1 Oct.

ALQUILERES DE CASAS

EN BELASCOAIN 26

Esquina de fraile a San Miguel, altos del Banco Canadá, se alquila un piso con sala, comedor y cuatro aposentos, balcones a la calle de Belascoaín, baño, cocina, hall, etc. Ventilación ideal para familia decente y estable. Informa el Conserje, López. Gana 90 pesos. Siempre hay agua. 50648 2 dc.

OBISPO 84

entre Bernaza y Villegas, se alquila primer piso alto con sala, comedor, cuatro cuartos, baño intercalado, cocina de gas, cuarto y servicio de criados, agua garantizada. Informa: López Oña, Edificio Gómez Mena, Obispo y Aguiar. Dep. 705. Telf. A-8980. 50727 30 nov.

MONTE 2-G y H. Se alquilan los dos altos juntos o separados. Informan en la Bomba Prat, Monte 2. 50738 30 nov.

CASA DE TRES PLANTAS

alquilo juntas o separadas a $65 por piso, muy cómodos sala, comedor, tres cuartos. Llave allí. Informan Monte 350, teléfono M-1365. 50735 27 nov

EN Avenida de Presidente Menocal (Infanta) 115, se alquilan los bajos, compuestos de portal, sala, comedor al fondo, tres habitaciones, cuarto de criados, servicio sanitario y cocina de gas. Las llaves en la bodega de la esquina de San José. Informan: García Tuñón. Aguiar y Muralla. Teléfono A-2856. 50934 27 nv.

MONTE 18

Se alquilan estos espléndidos altos, gran sala, 4 grandes cuartos, comedor, servicios y espléndida terraza. Informes en Estrella 13. Llave en los bajos. 50272 73 29 nv

LAS MEJORES CASAS DE LA HABANA $26 Y $28

Completamente modernas, con sala y dos cuartos, baño, cocina y patio, independientes con puerta y ventana a la calle a tres cuadras de la Quinta del Centro Gallego y próximas al Puente de Agua Dulce, calle de Justicia y Enna. Las llaves en la bodega. Un mes en fondo. Dueño F-1.00. 50741 29 nv

SE alquila en el mejor punto de la Habana un salón corrido, propio para una sociedad o comisionista. Taller de costura u otra cosa por el estilo. Prado 109 bajos. Joyería y Optica Versailes. Teléfono A-6613. 50844 26 nv.

SE ALQUILA PARA ESTABLECIMIENTO

Neptuno núm 98, se da buen contrato. Informan sus dueños, Angeles núm. 9, teléfono A-8956. 50338 27 nov

PARA COMERCIO

Se alquila la casa Muralla 65, con frente por Compostela y por Muralla. Informes señor Fraga. Compostela y Muralla, café. 49532 26 nov.

SE alquilan los altos de Víctor Muñoz (Sitios) 168, de moderna construcción. Sala, recibidor, dos habitaciones, saleta, baño intercalado completo y servicio de criados. La llave en los bajos. Informes Tejadillo 45. Teléfono A-2575. 50137 26 nv.

DELICIOSO PISO ALTO

Propio para corta familia, compuesto de sala, comedor, dos habitaciones, con lavabos de agua corriente, servicio y baño intercalado Espada 26 y medio A, entre San Rafael y San José. 50472 26 nov.

SE alquila el piso principal de la casa Progreso 14, al lado esquina Compostela, frente al Banco The National City Bank. Se compone de recibidor, sala, cuatro cuartos, baño intercalado, comedor, cuarto de criados y servicio, cocina y calentador de gas, todos decorados. Las llaves en los mismos, el portero. Telf. I-4990 50475 26 nov.

AVENIDA de la República 93, alquilo dos pisos altos con sala, comedor, nueve cuartos y tres baños cada uno. En el piso bajo un gran local propio para exhibición de automóviles o establecimiento. Informan Obispo 89, altos. 50459 28 nov.

ALQUILO los altos de Revillagigedo 100 acabados de fabricar, servicios completos. Informan Lealtad 89. Teléfono A-9621. 50733 26 nov.

SE alquilan en Zanja 87 altos, habitaciones de 12 pesos a 16. 50737 26 nov.

JESUS María 75, casi esquina Compostela, moderna bajos salón con 30 metros propios para comisionista o comerciante, altos tres cuartos, además dos departamentos independientes bajos y altos todo 80 pesos. Informa: Márquez. Droguería Sarrá. 50174.—26 Nov.

ACABADOS de pintar, se alquilan en $55 los modernos bajos Campanario 180 con sala, comedor, tres cuartos y baño. La llave en la esquina. 50386 21 nv

SAN Nicolás, 28, principal, hermoso, fresco, nuevo; dos cuadras Malecón; cuatro dormitorios amplios, demás comodidades. Muralla 111, A-7468. 51086.—30 Nov.

EN lo más céntrico de la Habana, acabados de fabricar, se alquilan las dos lujosas y espléndidas plantas altas de la casa calle de Cristo número 8, compuestas de sala, recibidor, cinco cuartos, dos baños intercalados, comedor, cocina, pantry y dos cuartos para criados con entrada independiente. Precio muy razonable. Pueden verse a cualquier hora. Informan: El Potro Andaluz, Teniente Rey y Habana. Teléfono A 3092. 49990 30 nov.

EN lo más céntrico de la Habana, acabada de fabricar, se alquila la planta baja de la casa calle de Cristo número 8, para establecimiento o almacén; puede verse a cualquier hora; informan en El Potro Andaluz, Teniente Rey y Habana. Teléfono A 3092. 49989 30 nov.

(2)—Vedado

SE vende o se alquila la casa de dos plantas calle 14 entre Línea y Calzada, próximo al Vedado Tennis. La planta baja tiene jardín, portal, sala, recibidor, comedor, pantry, cocina, cuarto de toilet y garage y servicio de cocina, en la planta alta, cuatro hermosas habitaciones, baño completo intercalado. La llave en los altos de al lado. Informan en Cuatro entre Calzada y Línea. Sra. de Mendiola. 51090 3 dc.

ALQUILERES DE CASAS

VEDADO, CALLE 17 No. 336

Se alquila con fiador; tiene dos plantas y jardín, la llave e informes en el 334, altos. 51484.—29 Nov.

SE ALQUILAN

acabados de construir en la calle 5, entre 4 y 6, seis pisos, consta cada uno de sala, espaciosa terraza, cuatro habitaciones, baño intercalado completo, comedor al fondo, cocina y cuarto y servicio de criados. Ventilación espléndida, a la brisa. Los bajos gran patio interior. Garage para dos. De 8 a 11 y de 1 a 5. Informes; Aguiar 38. Teléfono A 2814. 51475 2 dic.

EN LO MEJOR del Vedado, calle D número 17, entre Línea y Calzada, se alquila una hermosa casa con portal, sala, saleta, recibidor, tres hermosos cuartos, baño a la moderna (intercalado), cuarto para criados y demás servicios. Para más informes: Farmacia del Dr. A. Figueroa, Belascoaín No. 227, teléfono M 5089. 51461 28 nov.

VEDADO. Se alquilan los altos de la casa calle 19 entre D y E, cuatro dormitorios, garage y demás comodidades. Informan en 2 núm. 8, entre 9 y 10. La llave en la bodega. 51268 29 nov

ALQUILO, acabada de pintar Paseo 30 entre 5a. y 3a., Vedado, con 5 cuartos grandes, hall amplio y comodidades modernas. Precio rebajado $95. Informan al lado No. 32, bajos. 51278 9 dc.

VEDADO, 19 No. 447, altos, entre 8 y 10 Sala, recibidor, comedor, 4 habitaciones galería, baño intercalado, cielo raso, servicio de criados. Se alquila. La llave en los bajos. Informan Consulado 18, bajos 51311 27 nv

VEDADO. Alquilo altos modernos, calle 25 entre 6 y 8 número 424 con cuatro habitaciones, terraza, sala, saleta, hall, dos habitaciones criados, lavandería, etc. Las llaves e informes, altos esquina número 428. Teléfonos F-4992 y A-8476. 51319 28 nv.

SE venden tres casas una en Guanabacoa por $4.500. Renta $105; mide el terreno 680 m. superficiales. Pueden con muy poco gasto rentar $40 más; es un magnífico negocio y urge la venta por tener que embarcar su dueño. Informa Pedro H. Triana. Desamparados 13. Guanabacoa, de 2 a 4. 51183 26 nv.

ALQUILO en 27 esquina a Paseo, Vedado, una casa compuesta de sala, comedor, 3 cuartos, cuarto de criado, dos baños, cocina, patio, portal y jardín. Gana $60. Llave en la bodega. 51215 27 nov

ALQUILO hermosos confortables altos Dos número 3. Recibidor, sala, cuatro hermosos cuartos, baño intercalado completo, gran comedor, cuarto y servicios criada, cocina, agua abundante. Llave bajos derecha. Informes: I-3644, A-5620. 51381 5 dic.

EN SOLO 55 PESOS

Se alquilan los espaciosos altos de 10 y 13, acabados de pintar y reparar. Tienen recibidor, sala, comedor, despacho, 3 amplias habitaciones, baño y cocina. La llave en la bodega. Informes Teléfono F-1814. 51095 28 nv.

SE alquilan los altos de la calle G número 70 entre 7 y 9 a la brisa, sala, saleta, seis cuartos, dos baños. La llave en los bajos. Informa "La Vinatera" Arbol Seco y Peñalver. U-1794. 51340 30 nov.

SE alquila en 49 pesos el piso alto de 21, número 248, entre E y F, Vedado. Tiene sala, comedor, tres cuartos y demás servicios. La llave al fondo. Pregunten por el señor Fermín. 51365 30 nov.

VEDADO, calle Tercera 381, entre Dos y Cuatro, se alquilan altos con sala, seis cuartos, baño para familia, dos cuartos baño criados, comedor, cocina, despensa. Precio 80 pesos. Llave en los mismos. Informes: FO-7695. 51068.—27 Nov.

VEDADO. En $50 se alquila la casa 15 número 105 1|2 entre 16 y 18. Sala, tres cuartos grandes, demás comodidades. 51279 30 nv.

VEDADO. Para botica, se alquila, pues lo ha sido seis años. Calle Dos, entre Zapata y 31 y otra casa al lado para familia. Informarán en la misma. 51119.—27 Nov.

SE alquilan los altos de la casa de moderna construcción, situada en la calle 27 entre B y C, Vedado, compuestos de sala, comedor, cuatro cuartos y uno para criados, doble servicio sanitario y baño moderno. Las llaves en la bodega de la esquina. Informes: García Tuñon El Navío. Teléfono A-2856. 50983 27 nv.

SE alquilan los altos de C No. 65, esquina 21, cinco habitaciones, sala, saleta, recibidor, cocina, dos cuartos baño, ganan $80. Próximos al Colegio La Salle. Informan en la misma. 51015 25 nv

VEDADO, se alquila la casa calle 5a., número 99, entre 6 y 8, jardín, portal, sala, saleta, cuatro cuartos, dos servicios, baño, patio, cocina. Teléfono F-1675. Informan 101. 51062.—1 Dic.

SE alquila para diciembre primero, los bajos de la casa calle 15, número 198, entre G y H, Vedado, compuestos de sala, comedor, tres habitaciones con baño intercalado, cocina de gas, cuarto de criado con su servicio sanitario etc. Informan: H, número 138, esquina a 15. 50610.—26 Nov.

VEDADO. Se alquilan el alto y bajo de la casa calle 10 número 9, entre 11 y 13, muy cerca del Colegio Teresiano. Tienen todas las comodidades modernas y garage los bajos. Precio de situación. Informan en 11 esquina a 10, altos. 50679 5 dic.

VEDADO calle F y 15 villa Graciella, hermoso chalet casa de respetable familia. Se alquilan hermosas habitaciones con vista a la calle muy frescas y ventiladas, con todo servicio, para matrimonio. Teléfono E-5434. 50751 30 nov.

VIVIENDA Y COLEGIOS

Entre La Salle, Dominicas Americanas y Francesas, frente la Iglesia en el nuevo edificio Montes, Línea y D., No. 70, Vedado, se alquilan dos preciosos piso, con balcones a la calle; uno de esquina; sin estrenar ambos; alegres, confortables baño completo intercalado, mucha ventilación, entre dos parques y otras comodidades, a familia decente y estable. Precios 80 y 95 pesos. Informa el Conserje. Antonio. Siempre hay agua. 50649 2 dc.

EN LINEA 60 Y D

En tercera planta del nuevo edificio Montes alquilo un departamento esquina de fraile con dos habitaciones y otro de una sola. Ambos con cuarto completo de baño, closet, pantry, teléfono, luz, agua caliente y otros servicios especiales a señorita, señora, caballero o matrimonio decente y estable. Precio módico. Informa el conserje Antonio. ¡Siempre hay agua! 50650 2 dc.

ALQUILERES DE CASAS

CASITAS INDEPENDIENTES

Calle 26 entre 27 y 29, Vedado, a cuadra y media de la calle 23. Compuestas de sala, cuarto, cocina, servicios sanitarios, patio, todas independientes. Precio $17. Preguntar por Manuel Rodríguez, bodega 27 y 29, Vedado. Teléfono A-9383. 49267 29 nv

CALLE Quinta entre Paseo y A, Vedado. Se alquila con sala, comedor, cuatro cuartos, jardín, patio, baño lujoso, agua caliente, electricidad, dos cuartos de criados, servicios, garage, cuarto chauffeur, cielo raso, etc. Precio $140. Sin garage $120. La llave al lado. 50568 29 nv.

EDIFICIO Tarrel, 21 y C, alquila casa sala, cuarto, cocina y servicios, otra, sala, comedor, dos cuartos, cocina y servicios, otra sala, comedor, cuatro cuartos, cocina y servicios, cuarto y servicios criados. F-4252. 50182.—16 Dic.

SE alquila la moderna casa H número 198, bajos entre 23 y 25, sala, comedor, pantry, tres cuartos, baño intercalado, cuarto de criada con su servicio independiente, cocina de gas, calentador, abundancia de agua etc. Precio $110. Informa: R. Méndez. Habana 86. Departamento 209. La llave en 23 esquina a H. 49257 21 dic.

MAGNIFICOS altos en 192, calle C, esquina a 21, con gran sala, comedor, seis cuartos y dos más de criado, buen garage, agua abundante, instalación eléctrica. Alquiler 150 pesos. 50126.—26 Nov.

$50, CRUCERO, VEDADO, $60

Elegante casa sala a la calle, tres cuartos, baño intercalado, comedor, cocina gas, al fondo con salida independiente para servidumbre, cuarto y baño criada. Garages, teléfonos, tubo hermético para basura. Botica y restaurant privado. A media cuadra, tranvías y Malecón. Informa el encargado del suntuoso edificio-Fortaleza, a prueba de ciclones.

"MAINE APARTMENTS"

13 entre M y N. Apéese en Línea y N. 49012 30 Nov.

(3)—J. del Monte y la Víbora

VISTA Alegre, entre D'Strampes y Figueroa, Reparto Mendoza, entre los dos Parques, se alquila en 50 pesos casa moderna compuesta de portal, sala, tres cuartos, baño completo intercalado, comedor, pantry, cocina, cuarto y servicio de criados con entrada independiente, patio. Informes: I-3041. 51497.—3 Dic.

SE alquila el chalet de Luis Estévez 72; es de dos plantas, propio para una familia; la llave en el número 70; informan en San Anastasio 80. 51471 28 nov.

EN noventa pesos se alquila la hermosa y fresca casa Estrada Palma 105, con portl, sala, comedor, cinco cuartos, baño completo, escalera de mármol, dos cuartos y baño, garage; teléfono I 1524. 51414 1 dic.

SE alquila en 35 pesos, preciosa casa alta, nueva, sala, saleta, dos cuartos, baño, cocina. Otro interior, las mismas comodidades $22. Herrera 29, entre Fábrica y Reforma; teléfono I 4697. 51433 2 dic.

EN Luyanó se adquila espléndida casa Santa Felicia 27, entre Cueto y Guasabacoa, con cuatro cuartos, sala, saleta y demás servicios; la llave en la bodega de Guasabacoa; informes: Teléfono U 2362. 51412 3 nov.

EN cien pesos se alquila la hermosa y fresca casa Estrada Palma 109, con portal, sala, comedor, cuarto de criado, garage, escalera de mármol, cinco cuartos y baño completo; Teléfono I 1524. 51413 1 dic.

EN Santa Catalina y Armas, Víbora, se alquila una casa de altos de esquina con cuatro cuartos, sala y saleta, doble servicio. Precio 55 pesos. Informan en los bajos y X-1521. 51384 1 dic.

ALQUILO monísimos altos Duruge 17 entre las líneas Santos Suárez. Terraza, sala, saleta, tres cuartos, baño intercalado completo, abundante agua. Llave bajos. Informan: I-3644, A-5620. 51382 5 dic

ALQUILO frescos altos Fábrica 55 frente al parque. Sala, saleta, tres cuartos, baño moderno, demás servicios. Llave bajos. Informes: Teléfonos I-3644, A-5620. 51380 5 dic.

SE alquilan casas acabadas de fabricar altas y bajas en el Reparto Mendoza, paradero de tranvías de Santos Suárez, a $35.00 y $45.00. 51369 30 nov

SE alquilan los altos de Avenida de Acosta y Primera, Víbora, compuestos de sala, saleta y cuatro cuartos, bomba y tanque de agua. La llave en los bajos, esquina. Informes Alonso y Ca. Inquisidor 10. Teléfono M-5111. 51252 2 dc

EN la parte alta de la Víbora, se alquila la planta baja de la casa Carmen 4, amueblada o sin amueblar, con toda clase de comodidades, cinco habitaciones para familia, esquina de fraile y a una cuadra de los tranvías; un sanatorio por su situación. Informan en la misma. 51290 26 nv.

SE alquila moderna casa Luyanó, calle Pérez 5 entre Cueto y Guasabacoa. Sala, comedor, dos cuartos, servicios. Llave en la bodega o en el Teléfono I-6377. 51194 27 nv.

EN EL lugar más saludable de la Víbora, frente al paradero de la Habana Central, a cinco minutos de la Habana, se alquilan lindas casas acabadas de construir, provistas de todos los adelantos modernos. Renta $40. Calzada de la Víbora esquina a Genaro Sánchez. Informan: Obispo 16, altos. 51205 27 nv.

VIBORA. Se alquilan las casas Carmen números 17 y 19, con jardín, portal, sala, saleta, tres cuartos, baño, cocina, traspatio y un hermoso tanque con bomba que no falta el agua. La llave en San Lázaro 84. Informes Teléfono F-4866. 51255 27 nv.

JESUS del Monte. Alquilo una gran casa moderna. Se compone de sala, saleta, 3 habitaciones, baño intercalado. Precio 42 pesos. Calle San Luis 23. Tel. I-4021. 51176 26 nv

SE alquila la casa Armas 44, sala, dos cuartos, cocina, baño moderno y patio. Informan Manrique 190, teléfono M-5314. 51196 27 nov

SE alquila hermosa casa de planta alta, muy ventilada, en la calle Correa esquina a la de San Benigno, altos de la carnicería. Se compone de sala, comedor, cinco habitaciones, cocina de gas, baño moderno intercalado y terraza. La llave en la carnicería. Telf. A-5540. Precio $75.00. 51325 29 nov

CASITA EN 20 PESOS

Se alquila moderna, en Durege 82, a media cuadra de Santa Emilia, con sala y cuarto, patiecito y servicios completos. Teléfono I-4354. 51197 28 nov

ALQUILERES DE CASAS

ALTOS $35, alquilo, Víbora, tres cuartos, sala, comedor, baño intercalado. Informan M-1611. 51173—26 Nov.

ALQUILO hermosa casa Luyanó 132 próxima a Manuel Pruna con sala, saleta, cuatro cuartos, comedor, baño, cocina, patio y traspatio. Llave al lado. Informes Calzada 78 entre B y C F-4832. 50734 26 nov.

EN Santos Suárez calle Duruge número 65 entre Santa Emilia y Zapote próximo a la línea se alquila en 80 pesos hermosa casa compuesta de sala, hall, comedor, siete habitaciones, dos hermosos baños intercalados, habitaciones y servicios independientes para criados, patio, traspatio y amplio garage. (La llave en el número 63). Para más informes Telf. A-1835. 50953 27 nov.

SE alquila la casa Sola núm. 19, esquina a Lacret, acabada de fabricar; tiene portal, jardín, sala, dos cuartos, comedor, cocina y baño, muy alegre y ventilada, propia para un matrimonio. Si la ve la alquila. Alquiler de situación, $35.00. Su dueño, en Consejero Arango esquina a Carballo, (Cerro). Telf. A-4711. 51241 28 nov

SE alquila la esquina de Calzada de la Víbora y Genaro Sánchez, construída especialmente para establecimiento moderno. Situación ideal. Informes Obispo 16, altos. Teléfono A-6420. 51204 27 nv.

PRECIOSOS altos compuestos de terraza, sala, dos cuartos, comedor, cocina y servicios sanitarios modernos, mucha agua e instalación eléctrica. Precio 40 pesos. Rodríguez 57 entre San Benigno y Flores, tres cuadras de la calzada. Dueño teléfono U-1453. 50765 26 nov.

SE alquila en San Lázaro 82, entre Carmen y Vista Alegre, una casa compuesta de jardín, portal, sala, saleta, tres cuartos, baño intercalado, comedor al fondo, cuarto y servicio de criado, entrada independiente para los mismos, patio al fondo, cocina de gas. La llave en el 80. Informan en 5a. entre 8 y 10, Reparto La Sierra. Precio $60.00. E 2665 G 6d 23 nv

JESUS del Monte 70, bajos, se alquila en $65 portal, sala, saleta, tres cuartos, baño, comedor, cocina, cuarto de criados y servicio para los mismos. Informes: A-1382. Monte 87 y 89. Librería. 51153 27 nv.

SE alquila en la Víbora, Felipe Poey número 2, espléndido chalet con: portal, sala, cuatro cuartos, cuarto y servicio de criados, lavadero, patio, tanque y motor para agua. Informes Alonso y Ca., Inquisidor 10 Teléfono M-5111. La llave en Jesús del Monte 661, bodega. 51253 2 dc.

SE alquila un piso alto y un bajo en la Avenida de Serrano esquina a San Leonardo, lo mejor del Reparto Santos Suárez, compuestos de sala, comedor, 3 habitaciones, baño intercalado, etc., todo moderno. Informes: Luis M. Santeiro. Teléfono I-5285. 51034 30 nv.

BARATA y moderna casa. Sala, comedor, tres cuartos 4 cuartos, cocina, baño dos patios, gas y electricidad. San Mariano 78 A. entre Lawton y Armas. 50893 30 nv

CASAS nuevas, calle Nueva del Pilar esquina Manglar desde Cuarenta a sesenta pesos. Las llaves el bodeguero. Informes Calzada 101 esquina a Dos. Vedado. Tel. F-1761 50900 7 dic

SANTOS Suárez. Se alquila una casita en veinticinco pesos. Sala y un cuarto y demás servicios, dos meses en fondo. Informan Durege y Enamorado, bodega. 51040 2 dc

SE alquila un chalet en la calle San Mariano número 28, a dos cuadras de la Calzada y una de los Colegios Maristas, jardín, portal, sala, 2 cuartos de estudio, 8 cuartos, 4 closets, 2 baños, lavadero, despensa, comedor y pantry, garache para 3 máquinas, traspatio y arbolado, todo de lo más moderno. Informan: Vista Alegre, esquina Juan B. Zayas. 51074.—27 Nov

SE alquila en la calle Estrada Palma, entre Juan Delgado y Destrampes, una casa jardín, portal, sala, comedor, 4 cuartos, 2 baños, despensa, garage y lavadero 75 pesos. Informan: Vista Alegre, esquina Juan B. Zayas. 51072.—27 Nov.

EN la Víbora, se alquila el lujoso chalet de la calle Juan Delgado, 83, entre Libertad y Milagros, frente los carros de Santos Suárez. Se compone de jardín, portal, sala, saleta, tres cuartos, hall, comedor, cuarto de criados y servicio, cocina y traspatio. Informan en el mismo de 2 a 5. Teléfono I-4990. 50474 26 nov.

EN Luyanó se alquila en la calle Rosa Enríquez 131, entre Infanzón y Abren a dos cuadras de los carritos de Luyanó los espléndidos altos y los bajos independientes se componen de portal, sala, saleta, comedor, tres cuartos, baño y cocina. Las llaves en los mismos. Teléfono I-4990. 50473 26 nov.

(5)—Marianao

CASA moderna, frente Parque La Sierra, calle asfaltada, doble línea, Marianao-Aguila; jardín, portal, sala, saleta, saleta de comer, cuatro cuartos, garage y traspatio; M 1385. 51346 1 dic.

ALQUILO REGIO CHALET

de tres plantas y un mirador, terraza, sala y vestíbulo, biblioteca, comedor, pantry cuatro habitaciones, cuarto de chauffeur, cuarto criados, baño, servicio criados con su entrada independiente, garaga para dos máquinas, jardín y amplio patio al fondo, con doble línea de tranvía al frente y por la esquina línea de guaguas. Está situada calle Catorce casi esquina a Primera, Reparto Almendares. Además del calentador existente, calentador eléctrico si desea. Informan en la misma a todas horas o en Habana 104 altos, primer piso. 51057 1 dic.

SANTA LUCIA 4 (BAJOS)

Marianao, 17 por 40. Dos fachadas. Sala, portal, comedor, muchos cuartos, instalación eléctrica. La llave en la misma. Dueño: chalet 13 y 15, Vedado. 50910 4 dic.

SE alquila por 90 pesos mensuales el moderno y bonito chalet situado en la calle 9, casi esquina a 10, del reparto Almendares, con cuatro espléndidas habitaciones, garage y baño moderno. Actualmente está ocupada pero el inquilino la enseña. Informan: San Ignacio 50. Teléfono A-7501. 50173.—26 Nov.

ALQUILERES DE CASAS

SE alquila una casita interior con sala, cuarto y servicios. Dolores 326, entre 25 y 16, Lawton. Precio 18 pesos, con luz. 50458 28 nov.

(6)—Cerro

ALQUILO casita madera, sala, cuarto, garage y sus servicios, para chauffeur que tenga su máquina. Precio 30 pesos, dos meses fondo o fiador solvente La Rosa y Clavel, Cerro, una cuadra Tulipán. La llave al lado. Dueño Corrales 163 entre Indio y San Nicolás. 51335 29 nov.

SE alquila en $40 los altos de Prensa 34, entre San Cristóbal y Pezuela, con terraza, sala, saleta, dos cuartos grandes, el primero con lavabo corriente, baño completo y cocina de gas; a cuadra y media del paradero de los tranvías y situada a la brisa. La llave enfrente en el 41. Informan U-3760.

SE alquilan en $55 los bajos de Prensa 34 entre San Cristóbal y Pezuela, con portal, sala, saleta, tres grandes cuartos, baño completo, comedor al fondo, cocina de gas, patio y traspatio, con lavadero, situada a la brisa. La llave enfrente en el 41. Informan U-3760. 51352 29 nov.

SE alquila una casita, alquiler módico. Cañongo número 1. I-6444, a una cuadra del tranvía. 51250 28 nov

REPARTO PALATINO

Cerro. En Fomento esquina a Tercera, se alquila una hermosa esquina para establecimiento y una casa pequeña. Unico establecimiento en el Reparto. Acabada de fabricar. La llave en la misma. Tel. U-5997. 51122 28 nv.

SE alquila casa moderna Piñera casi esquina a Calzada. Sala, saleta, tres cuartos, bonito baño, cocina. Ultimo precio $40. La llave al lado. 51154 28 nv.

ALQUILO la esquina de la calle Carvajal y Diana para carnicería, puesto de frutas u otra cosa análoga. Informan en número 23 de la misma o en Santo Venia 15, altos. Sr. González. 51061.—27 Nov.

SE alquila en 30 pesos una casa, sala, saleta, 2 cuartos, baño, cocina y patio en la calzada de Ayesterán y Cocos. Informa: Teléfono U-5319. Sr. López. 51089.—26 Nov.

ALQUILO barato casa alta de 4 viviendas corta familia, garantía 2 meses Cerro 534 por Santa Teresa, trato bodega. 50877 27 nov.

CERRO. Se alquila la casa Bellavista y Macedonia a una cuadra de las guaguas de Salvador, tiene dos cuartos, sala, comedor, baño intercalado, patio y cocina, acabada de fabricar. Informan en la bodega. 50928 28 nov.

SE alquilan dos altos, La Rosa esquina a Vista Hermosa, sala, cuatro cuartos, se alquilan juntos o separados con sus servicios, a media cuadra Parque Tulipán. Teléfono A-5816, Cerro. 50922 1 dic.

AMENIDAD, entre Nueva y Cruz del Padre, alquila casa sala, cuarto, cocina, servicios y patio. Informen en la bodega de Pedroso y Cruz del Padre. 50163.—16 Dic.

(B) DEPARTAMENTOS

(7)—Habana

SAN José y Gervasio, alquilo espléndido departamento compuesto de dos habitaciones, servicios sanitarios y gran terraza; propia para hombres solos o tórtolos novatos; es un tercer piso; alquiler: 25 pesos; informes: A 4360. 51452 28 nov.

EXCELENTE SITUACION

Se alquilan acabados de construir magníficos departamentos y habitaciones con baños y lavabos privados propios para familias y empleados del barrio comercial en Mercaderes 9. Informan: Cuba 36. Dr. Aranda. Teléfono M-6173. 51402 27 nov.

SE alquila un departamento lujosamente amueblado con baño privado, a una cuadra del Campo de Marte; informan: Manzana de Gómez 311; teléfono A 4881. 51422 28 nov.

NARCISO López 4, frente al Muelle de Caballería. Alquilo departamento de tres habitaciones, de esquina, frente al mar, muy frescos. También una sala sola. 51331 28 nv.

EN Muralla 55, altos, entre Habana y Compostela, en una hermosa terraza, se alquila un departamento de dos habitaciones con lavabo de agua corriente, luz toda la noche y teléfono, en la misma se alquila una habitación separada. 51066.—26 Nov.

PRADO ESQ. GENIOS

Frente a los Juzgados, se alquilan dos departamentos a propósito para depósito con oficina, comercio o industria. Pueden verse a todas horas. Informes en Prado 13, bajos. 51302 28 nv.

SE alquilan departamentos muy cómodos de $35.00 a $40.00, en Oquendo 9 esquina a Animas, a una cuadra del Parque Maceo. Informa el encargado, en la misma. 51191 30 nov.

EN casa particular se alquila un apartamento con baño privado y entrada independiente. Calle A No. 208 entre 21 y 23 Vedado. 51147 30 nv.

SALLE San Rafael 156 alquilo apartamento alto balcón a la calle, dos ventanas, alumbrado y servicios, es grande, a hombres solos o matrimonio sin niños en $18, fondo o fiador. Teléfono U-1383. 50992 26 nv.

FLORIDA 43 se alquila barato departamento alto compuesto de comedor, cocina, baño, servicios completos, tres habitaciones, tranvía por la puerta y por la esquina Vives. Informan F-5552. La llave establecimiento bajos de la misma. 50917 29 nov.

SE alquila una sala y una habitación, junta o separada, hombre solo o matrimonio. Nueva del Pilar 14. Tel. M-6331. 50871 27 nv.

EDIFICIO "Arbos". Se alquilan apartamentos de sala y cuarto, baño completo y cocina y luz y elevador día y noche, agua abundante. Calle Oquendo número 18, entre San Miguel y San Rafael. Teléfono U-3421. 50327 2 dic.

SAN Rafael 43. Se alquila en la azotea un departamento independiente, dos habitaciones, baño intercalado, cocina con gas. Llaves e informes San Miguel 91, bajos. 50549 28 nv.

DEPARTAMENTOS

FRENTE Secretaría de Gobernación se alquila magnífico departamento para profesional u oficina. Tacón 4. A-7627. E 1702 ind. 3 jl.

(8)—Vedado

SE alquila en 26 pesos un departamento completamente independiente, al fondo de 21 número 244, entre E y F, Vedado. Tiene sala, dos cuartos, cocina y demás servicios. Pregunten al fondo por el señor Fermín. 51364 30 nov.

SE ALQUILA MODERNO APARTAMENTO EN LUJOSO EDIFICIO. LUGAR ARISTOCRATICO DEL VEDADO. H NUM. 184 ENTRE 23 Y 21. PRECIO $50 O $60 CON GARAGE PRIVADO. 51203 27 nv.

SE alquila una habitación con vista a la calle, dos habitaciones juntas en la azotea. Calle 11 y E, Vedado. F-5175, altos de la bodega. 51500.—5 Dic.

EN el nuevo edificio por apartamentos, F entre 19 y 21, Vedado, se alquilan departamentos independientes todos con vista a la calle y escalera de mármol. Desde 25 a 50 pesos mensuales. Pregunten por el conserje señor Fermín. 51366 30 nov.

MONTE 2 A, esquina a Zulueta, departamentos de dos habitaciones, vista a la calle, amplios y frescos, rebajados de precio a $25 y $30. Una habitación en $16. 51330 28 nv.

DEPARTAMENTO interior entrada independiente, salita y cuarto, luz y servicio se alquila a corta familia. F 215 casi esquina a 23, línea de tranvías-guaguas Vedado. 51208 28 nv.

VEDADO, EDIFICIO MENENDEZ

Calle Baños entre 17 y 19. Se alquilan hermosos y frescos departamentos, compuestos de dos habitaciones, sala, baño intercalado y cocina de gas a precios económicos. Informes en el mismo a todas horas o por teléfono A-8466. 51230 29 nov

SE alquila calle 17 No. 536 esquina a 16 un departamento alto con dos habitaciones, baño intercalado, sala, comedor, cocina y portal. Treinta y seis pesos mensuales. Llave apartamento Francisco Rodríguez. Informes Teléfono F-5557. 17 y E., Vedado. 50654 30 nv

COMPAÑIA CUBANA DE EDIFICACION

CASA DE APARTAMENTOS, CALLE 13 ENTRE 18 Y 20, VEDADO.

Precios: desde $24 a $45.

Los apartamentos del 5o. y 6o. pisos $32.00 y $35.00, con gas y luz.

Todos con baños privados, modernos, garage.

A dos cuadras del paradero.

(Elevador toda la noche y restaurant). También los hay amueblados.

E 2664 15 d 21 nov

(C) HABITACIONES

(10)—Habana

SE alquilan espléndidas habitaciones en el Reparto Almendares. Calle 15, entre 18 y 20. 51481.—29 Nov.

EN Villegas 22, altos, se alquilan dos habitaciones, ambas con balcón a la calle, muy grandes, no falta el agua. 51495.—30 Nov.

SE alquila una hermosa habitación, propia para tres amigos en Villegas 46, informan. 51437 27 nov.

CALLE Zulueta número 32, pegado al teatro Payret, se alquilan magníficas habitaciones a personas de moralidad; y Aguiar 57 y Cuarteles número 1 y Cuba 80 y Cuba 120 y Compostela 110 y Aguacaté 122 y Manrique 163; Lagunas 85 y Animas 129 y Gervasio 27 y Virtudes 140 y Vedado 10 número 6 y Nueva 150 y 33, esquina 16. 51444 3 dic.

ALQUILO habitación muy grande y ventilada. Un

LOCALES

ESPLENDIDO LOCAL

Para almacén o cualquier clase de comercio se alquila la magnífica nave acabada de construir situada en Mercaderes 9 casi esquina a O'Reilly. Se da contrato Informan: Cuba 36. Dr. Aranda. Teléfono M-6173. 51401 27 nov.

MAGNIFICO LOCAL

Se cede un local propio para comercio, a un paso del Parque Central. Informan Rafael. San Miguel 46, a todas horas. 51395 30 nov.

MANZANA de Luz Oficios 35. Se alquila hermoso local con 4 puertas por Oficios, dos por Alameda de Paula, con sus espaciosos portales propios; facilidad para carga y descarga; informes: Prado 21, altos. 51420 10 dic.

SE alquila hermoso local propio para establecimiento en el mejor sitio de la Habana; informan: Habana 96; teléfono A 8777. 51463 3 nov.

LOCAL SIN ESTRENAR

Se alquila todo de hormigón, propio para almacén, industria, garage, etc San José 126 y medio H, entre Oquendo y Soledad. Véalo. Informa: Sr. Pujals; Telf. M 8007 y A 8982. 51446 28 nov.

EN LO MEJOR DE OBISPO

En la parte más comercial, se alquila un local espacioso con magnífica vidriera a la calle, mostradores o armatostes. Se da contrato y alquiler módico. Informan en Obispo número 64. 50930 30 nv.

CASA PARA COMERCIO

Solicitamos amplia casa para Ebanistería y Muebles en calle céntrica y también en el Vedado, calle de carritos o calzada. Avisen Teléfono A-9944. García. 51322 nv.

LOCAL para establecimiento, se alquila Condesa y Lealtad, casa nueva, no se repara en precio. Informan La Democracia. Monte 113. Teléfono A-4917. 51315 29 nv.

BUEN LOCAL

Se alquila en Estrella y Gervasio, acabado de fabricar, buen barrio, apropósito para botica o lochería. Informan bodega Teléfono M-4595. 50963 30 nv

GRAN LOCAL COMERCIAL

Se alquila la casa O'Reilly 26, moderna, con diez metros de frente y 530 de superficie, propia para almacén o gran establecimiento. Local en los altos para oficinas si se desea. Informa: Dr. Arturo Fernández. Habana 86, departamento 312 49068 24 nv.

SE alquilan para establecimientos dos salones de los bajos de Zanja 54, esquina a Lealtad, juntos o separados. Informan: El Lazo de Oro. Manzana de Gómez. Sombrerería. Teléfono A-6485. 50569.—29 Nov.

AL COMERCIO

Gran local 500 metros, dobles servicios. Villegas 109 casi esquina Muralla, con contrato, propio para ropa, sedería, mueblería. Precio situación. F-5506 50441 26 nov.

INQUISIDOR 37, BAJOS

Se alquila este local, propio para almacén, depósito de mercancías, fonda u otra clase de establecimiento. Mide diez y seis metros de frente por diez y seis y medio de fondo. Llave e informes en la calle Oficios 38, bajos, Almacén de Manuel Muñoz y Compañía. 49283 29 nv.

(14)—Barrios

ATENCION, bodegueros, a dos cuadras de la línea de Santos Suárez, en Lacret y Pasaje, alquilo espacioso local para bodega, fonda o botica. Se da barato. informes, teléfono I-5046. 31226 1 dic

SE alquila un local propio para barbería, carnicería o puesto de frutas, con una accesoria al lado. Calle Antonio San Miguel y Carlos Manuel de Céspedes, frente al Loma Tennis, Víbora. Informan bodega del lado. Teléfono I-6511. 50979 26 nv.

SE alquila un local para bodega en la calle Vista Alegre, esquina Luz Caballero y una casa frente al Colegio Marista, moderno jardín, portal, sala, comedor, 5 cuartos, lavadero, cuarto de criados, dos baños y traspatio, acabado de fabricar, precio 70 pesos, en la misma informan. 51073.—27 Nov.

(F) SE NECESITAN

(17)—Criadas de mano y Manejadoras

NECESITO una criada para cuartos: otra que sepa coser; otra para señor solo; ocho criadas más; sueldo 25 pesos cada una; tres camareras $25; ocho cocineras $30 y $25. Compostela 58. 51442 27 nov.

SE solicita una sirvienta para un matrimonio. Inquisidor núm. 48, primer piso. 51239 27 nov

SE solicita una criada de mano que lleve tiempo en el país. Tiene que ser formal y trabajadora. Sueldo 30 pesos uniformes. Calzada del Cerro 438 D. 51282 28 nv.

SE solicita una muchacha para el servicio de un matrimonio. Sueldo $20. Informan Compostela 16, segundo piso. 51299 26 nv.

SE solicita una muchacha para los quehaceres de una casa en Cerro 675, (Panadería). 51118.—26 Nov.

(18)—Criados de mano

SOLICITO un criado de mano, que sea limpio, trabajador y sepa servir mesa; si no tiene referencias, que no se presente. Sueldo, $35, casa, comida, ropa limpia. W. Johnson, calle Vista Alegre, entre Strampes y Juan Delgado, Reparto Mendoza, Víbora. 51216 27 nov

(19)—Cocineras

MONTE 408, altos, se necesita una muchacha peninsular, para cocina y limpieza de corta familia; se quieren referencias. 51419 28 nov.

SE solicita una buena cocinera que tenga recomendaciones y sepa planchar vestidos de señora. De 9 a 12 a. m. Edificio Carreño, cuarto piso letra A. 51295 27 nv

SE solicita en Baños 192 entre 21 y 19 una buena cocinera que entienda algo de repostería $30 y buena cama. No tiene que hacer compras. Duerme en el acomodo. 51292 27 nv.

SE necesita una joven española, cocinera y una ayudante en Reina y Belascoain, altos de La Aplanadora. 51317 27 nv.

(22)—Chauffeurs

NECESITO chauffeur con título de más de cinco años que maneje a la perfección Dodge y Cadillac y traiga buenas referencias. Sr. Veranes. Calle 15 entre K y L. Vedado. 50990 26 nv.

(25)—Varios

OPORTUNIDAD EN TODA LA REPUBLICA

Necesitamos una persona activa, de garantía y con referencias que se puedan comprobar, en cada pueblo o ciudad de Cuba en que haya movimiento de automóviles, para atender la venta de gomas a plazos. No se necesita capital, sino actividad, y se puede tener el negocio, aunque se esté colocado o trabajando en otra cosa. Asunto serio, independiente, de grandes utilidades, y mayor porvenir, a medida que se construyan las carreteras de la República. Escribir para informes a: Crédito Popular. Escobar 66. 51468 28 nov.

HOMBRE TRABAJADOR

Que disponga de 500 pesos, para socio de un negocio en marcha que puede ganar más de 300 pesos mensuales. Jesús del Monte 318. Teléfono I-2135. 51002 2 nv.

SOLLICITIAMOS agientis, por la vendita case particolari di articole facile. Concordia 21. 50819 26 nv.

SE necesita un encargado entendido en el cultivo de frutos menores para una finca de tres caballerías en la provincia de la Habana, con agua abundante. Dirigirse a Mercaderes 4, altos.

SE NECESITAN

BUEN NEGOCIO

Para ampliar una industria en completa marcha, se desea persona que aporte 500 pesos, tendrá 120 pesos mensuales de sus utilidades de que pasarán de 300 mensuales. Pregunte dirección o de la suya al teléfono I 2135; pero no se dan detalles por teléfono. 51467 27 nov.

SE solicitan agentes con referencias, en 10 de Octubre número 175, mueblería, de 8 a 10 a. m. y de 4 a 6 p. m.

SE solicita una sirvienta para los quehaceres de la casa, de un señor solo. Galiano 38, después de las 8 a. m. 51451 28 nov.

SE solicita un policía especial con nombramiento del Ayuntamiento de Marianao para un Cine en Buena Vista. Informes Cine Niza, Prado 97. 51388 28 nov.

VENDEDORES ACTIVOS

Bien educados, que sepan apreciar las grandes ventajas que como agentes nuestros pueden tener a su alcance; se solicitan en la Habana y determinadas poblaciones del interior, para gestionar la venta de nuestras bien conocidas publicaciones.

W. M. Jackson, Inc.
Editores de El Tesoro de la Juventud, Diccionario Enciclopédico y otras grandes obras.
Apartado 2129 Obrapía 22, Habana.
2666 3 d 2

SOLICITO socio para abrir una bodega que entienda del giro. Informan Estrella número 77. Viña. 51357 3 dic.

¡¡IMPORTANTE NEGOCIO!!

Se solicita un socio con tres mil pesos de capital, para asociarlo a pescadería, que puede dejar de 25 a 30 pesos diarios; este socio es para recibir y vender el pescado en el Mercado Unico. Si no es hombre trabajador y honrado que no se presente. Se dan y toman referencias. San José núm. 8, café Fin de Siglo. Dan razón en la vidriera de tabacos. 51247 30 nov.

SOLICITAMOS una persona activa para presentar nuestros artículos a los consumidores. Buena retribución. Aguiar 126 Dpto. 328. 51269 26 nv

SOLICITAMOS una taquígrafa en español con conocimiento en el idioma inglés y experiencia en trabajos de oficina. Sueldo para empezar $60. Apartado 1047. 51172 26 nv.

BUEN NEGOCIO

Se solicita una persona que aporte 300 pesos para un negocio independiente y le puede dejar para vivir bien. Informan: Luz, 59, oficina. 51075.—27 Nov

NEEDED a governest white is avanted to attend a Child of jour years, hith references. Calzada 55, Vedado. 50879 27 nov.

BUEN negocio se solicita un socio para un café y fonda aunque aporte poco capital, dan razón Compostela 203. Pregunten por Fermín García a todas horas. 50889 28 nov.

SOLICITO agentes para venta a casas particulares de artículo fácil. Se demuestra que pueden ganar de 4 a 8 diarios. Se enseña al que no sepa. Concordia 21. 50818 26 nv.

GANE de $20.00 semanales en adelante. Magnífica oportunidad en negocios del presente y de gran porvenir. Véanos de 3 a 5 p. m. en Muralla (Ricla) núm. 27. E 2369 15 d 14 nov

UN BUEN VENDEDOR

para la venta de almanaques y artículos para anuncios. El más fino y extenso muestrario del mundo. Freeman Company, Tejadillo 46, Habana, 8 a 10 a. m. 50709 27 nov

LA GRAN ESCUELA AUTOMOVILISTA "KELLY"

solicita a los aspirantes a chauffeur y a los dueños de máquinas particulares. Clases día y noche. Precios módicos. Para cartilla de exámen o prospecto mandan 6 sellos rojos. San Lázaro 249. 50768 28 nov

SOLICITO socio con algún capital para financiarme ir a New York a organizar una compañía productora de películas. Para oportunidad. Escríbame: Enrique Griñán, Prado 101. 50593.—28 Nov

(26)—Agencias de colocaciones

LA Preferida. Facilito cocinera, criadas, y sirvientas de todas clases. Llame al teléfono U-3411. 51225 2 nov

AGENCIA. Si quiere tener buena servidumbre y dependientes de todos los giros, garantizados, llame al A-4457. Si quieren colocarse venga a Colón No. 1 entre Prado y Morro. Sr. Sosa. 51309 29 nv.

LA AGENCIA LA UNION

De Marcelino Menéndez, 29 años de establecida. Es la única que en cinco minutos facilita todo el personal con buenas referencias. Llamen al Teléfono A-3318. Habana 114. 50825 27 nv.

VILLAVERDE Y COMPAÑIA

O'REILLY 13
Teléfono A-2348. Unica Agencia que dispone de personal competente y recomendado por sus aptitudes, moralidad y referencias. Facilita cocineros, criados, jardineros, dependientes, en todos los giros: chauffeurs, fregadores, ayudantes, camareros y cuantos empleados necesiten se mandan a cualquier punto de la Isla. Villaverde y Ca. O'Reilly 13. Telf. A-2348. 50528.—26 Nov.

EL IRIS. A-9132

Agencia de colocaciones, tenemos criadas, criados, cocineras, cocineros, manejadoras, dependientes para café y para fonda y empleados para toda clase de trabajos Luz 59. 48553 4 dic.

(G) SE OFRECEN

(27)—Criadas de mano y Manejadoras

SE desea colocar una muchacha española de criada de mano o de cuartos y coser, lleva tiempo en el país y sabe cumplir con su obligación. Desea casa de moralidad. Informan en el teléfono I-1686. 51399 28 nov.

LESEA colocarse una señora de mediana edad, para criada de cuartos o criada de mano. Informan en Maloja 27, segundo piso. 51300 27 nv.

DESEA colocarse una joven española en casa de moralidad. Informan Avenida 6 y 7. Buena Vista. Tel. RO-1708. 51312 26 nv.

DESEA colocarse joven española, para criada de mano o manejadora. Informes Oficios 50. Teléfono A-6639. 51313 27 nv.

DESEA colocarse una joven española de criada de mano o manejadora. Tiene referencias. Informan Piñera 3, Cerro. Teléfono A-7855. 51328 26 nv.

SEÑORA española desea colocarse de criada de mano, entiende algo de cocina. No le importa salir al campo. Informan Teléfono I-2357. 51314 26 nv.

DESEA colocarse una joven española de criada de mano, manejadora o habitaciones, lleva tiempo en el país y tiene referencias de las casas que trabajó. Compostela 58, teléfono A-4792. 51313 26 nov.

SE desea colocar una muchacha española de criada de mano o de cuartos, sabe zurcir bien. Tiene referencias. Concordia 169. Teléfono U-3155. 51058 26 nov

SE desea colocar una joven española que hace tiempo está en el país de manejadora o criada de mano. Teléfono A-0933 51243 27 nov

DESEAN colocarse dos muchachas españolas, una para manejadora, la otra para criada de mano o de cuartos, son cumplidoras. Llevan tiempo en el país y tienen referencias. Informan Teléfono F-4678. 51141 26 nv.

JOVEN española desea colocarse para corta familia. Conoce todos los quehaceres de casa. Tiene referencias si las necesitan. Más informes Vidriera del Café Boulevard. 51145 26 nv.

UNA joven española desea colocarse de criada de mano o manejadora. Sabe cumplir con su deber. Entiende un poco de cocina. Informan San José 119 letra D., altos. Teléfono U-2617. 51146 26 nv.

SE OFRECEN

SE desea colocar una muchacha española de 15 años para manejar un niño o para corta limpieza, se les agradecerá que vengan a buscarla porque ella no está práctica en las calles para saber si está colocada o no teléfono A-4337, tiene quien la recomiende, Cerro. Zequeira 13. 51404 28 nov.

DESEA colocarse una muchacha española para criada de manos o de cuartos. Tiene referencias; informan Avenida de Acosta 72, esquina a Luz Caballero; teléfono I 5538. 51440 27 nov.

DESEA colocarse una muchacha española de manejadora, de 26 años de edad, con muy buenas referencias y muy práctica en manejar; lleva tiempo en el país; desea casa de moralidad; no tiene pretensiones; U 4669. 51436 27 nov.

SE desea colocar una joven española para criada de manos o habitaciones y reparar ropa; es formal y trabajadora; sabe cumplir con su obligación; tiene buenas referencias; informan: Gervasio 126; teléfono U 4669. 51465 27 nov.

JOVEN española desea colocarse con familia de moralidad, criada de manos o cuarto; no le importa salir de la Habana; sabe de costura; Monte 67; teléfono A 6063. 51398 27 nov.

SE ofrece una muchacha española de buena presencia, para criada de manos; sabe coser, servir al comedor y lavar ropa fina; tiene referencias; M 7122. 51455 27 nov.

SE ofrece una buena criada o manejadora o para trabajar por horas. Buenas referencias. Sol 91. M-1860. 51356 27 nov.

SE desea colocar una señora española para criada de mano o manejadora. Informan en la calle 20 esquina a 15, teléfono F-1403. 51267 26 nov

DESEA colocarse en casa de familia seria, una joven española para servicio de la casa o manejadora. Informan calle M número 149 entre 15 y 17, Vedado. 51125 26 nv.

DESEA colocarse una muchacha española de criada de mano o de cuartos. Prefiere el Vedado. Santa Catalina 17 entre Piñera y Lombillo. Tel. A-7355. 51108 26 nv.

Dos jóvenes peninsulares, recién llegadas desean colocarse de criadas de mano o manejadoras. Tienen quien las garantice. Informan Habana 210, bajos. 51152 26 nv.

JOVEN española desea colocarse en casa de moralidad, de criada de mano. Tiene buenas referencias. Oficios 78. Departamento 3. Pregunten por María Alonso. 51157 27 nv

DESEA colocarse joven española para criada de mano o manejadora. Tiene referencias y es seria. Sabe cumplir con su obligación. Informan Teléfono M-6416. 51155 25 nv.

JOVEN española desea colocarse de criada de mano o manejadora en casa estable y de moralidad en el Vedado. Informan: Teléfono F-1445. 51065.—27 Nov.

SE desea colocar una joven española para criada de mano o de cuartos, 8 y 25. Teléfono F-1993, Vedado. 51085.—26 Nov.

SE desean colocar dos muchachas formales, una de criada de mano o manejadora y la otra de cocinera, tienen buenas referencias. Informan en el teléfono I-6636. 51112.—27 Nov.

UNA señora española, de mediana edad, desea colocarse para criada de mano, no duerme en la colocación y da referencias. Sol número 58. Teléfono A-3428. 50914-15 26 nov.

DESEA colocarse una muchacha española, desea colocarse en casa de moralidad, de criada de mano o manejadora, es cariñosa con los niños. Informan Teléfono I-6213. 50918 26 nov.

UNA joven española desea colocarse de criada de mano o de cuartos o manejadora, tiene referencias. Teléfono I-4066. 50940 26 nov.

UNA muchacha española desea colocarse para criada o manejadora. Cienfuegos 11, altos. 50429 26 nov.

(28)—Criadas de Habitaciones y Coser

SE desea colocar una joven española en casa de moralidad para cuartos o manejadora; está acostumbrada con los niños; no le importa que sean chiquitos; tiene referencias; informan: teléfono A 7658. 51397 28 nov.

DESEA colocarse una joven española para servicio de la casa o de cuartos; es cumplidora; entiende un poco de cocina; informan: Teléfono M 4583. 51476 28 nov.

SE desea colocar una joven española para cuartos o manejadora, tiene buenas referencias. Informan al teléfono U-2193. 51070.—26 Nov.

DESEA colocarse una joven peninsular, para cuartos o comercio de hotel o casa de huéspedes. Tiene referencias. Informan: Teléfono U-2386. 51301 26 nv.

DESEA colocarse joven española, de criada de cuartos o de mano. Tiene referencias de las casas donde ha trabajado. Teléfono M-9767. 51329 26 nv.

SE desea colocar una muchacha española de criada de cuartos y coser o manejadora; sabe cumplir con su obligación; no tiene pretensiones y desea casa de moralidad. Informan calle Apodaca número 48, teléfono A-2650. 51227 27 nov

UNA peninsular de mediana edad, con buenas referencias, desea colocarse de criada de cuartos. Sabe coser o de cocinera. Calle 17 No. 222. Tel. F-2642. 51120 26 nv.

SE desea colocar una joven española de criada de cuartos o para comedor, sabe cumplir con su obligación, tiene informes de las casas donde trabajó y familiares que respondan por ella. Informan: Galiano 126, entrada por Salud. Departamento número 2. 51087.—27 Nov.

SE desea colocar una joven española para cuartos o comedor; sabe servir perfectamente la mesa; ha servido en casa de familias finas; inmejorables referencias; teléfono F. O. 1892. 51245 26 nov

UNA modista desea coser en casa particular; también desea lavar una buena lavandera en casa particular; teléfono M-7270. 51261 27 nov

UNA joven peninsular desea colocarse para cuartos o manejadora; entiende de cortar y coser; sabe cumplir con su obligación. Calle Lagunas, entre Gervasio y Escobar, número 73, habitación 27. 51264 27 nov

SE ofrece un matrimonio español sin hijos, son jóvenes, ella para limpieza de cuartos o manejadora, él de criado de comedor, tiene mucha práctica, son muy honrados y trabajadores, no les importa ir al campo, tienen recomendaciones de las casas que han trabajado 7 años. Teléfono F-3382. 51336 28 nov.

DESEA colocarse una española para coser. Cose y corta por figurín. No tiene inconveniente en limpiar alguna habitación. Buenas recomendaciones. Informan Teléfono F-5443. 51284 27 nv.

(29)—Criados de mano

SE ofrece un criado de manos para casa particular; español, de treinta y cinco años de edad, con práctica en el servicio y lleva tiempo en el país; tiene referencias de las casas que trabajó; informan: 17 esquina a B; teléfono F 5346. Vedado. Bodega. 51441 28 nov.

CRIADO español de mediana edad, desea colocarse en casa particular, tiene buenas referencias de las casas que ha trabajado; Maloja 53; teléfono A 3090. 51418 27 nov.

SE ofrece un buen criado de mano, es joven y muy práctico. Buenas referencias. Sol 91. M-1860. 51354 27 nov.

SE ofrece un buen criado de mano, español. Tiene buenas referencias de casas que ha trabajado. Informan Teléfono: A-1978. 51323 26 nv.

SE ofrece criado de mano peninsular, habituado a esmerado servicio, con recomendación de casas conocidas; no tengo pretensiones; lo mismo me coloco de portero o camarero. Teléfono A-4792. 51212 26 nov.

DESEA colocarse un primer criado muy práctico en el servicio de comedor y tiene buenas referencias de buenas casas que trabajó. Informan por Tel. A-4757. 51130 27 nv

SE desea colocar un joven español de criado de oficina o almacén, encargado de casa de inquilinos y portero, es serio y formal, tiene buenas recomendaciones. Informan Calzada y Báfico, 258. Teléfono F-1629. 50938 26 nov.

(30)—Cocineras

SEÑORA española desea encontrar una buena familia para cocinar a la española y a la criolla, tiene referencias de donde trabajó, no duerme en el acomodo. Informan en la calle 8 número 190 entre 19 y 21, habitación 33, Vedado. 51367 28 nov.

SE ofrece una buena cocinera de color, limpia; formal y con referencias; hace dulces; no duerme en la colocación: teléfono M 7122. 51454 27 nov.

SE ofrece una buena cocinera, es formal y trabajadora Buenas referencias. Sol 91. M-1860. 51353 27 nov.

SE OFRECEN

SE ofrece una señora de mediana edad, para cocina, sala, sabe cumplir bien su obligación, entiende algo de postres y dormir en la colocación, tiene referencias de las casas donde ha estado. Teniente Rey, 77. Teléfono M-3064. 51545.—28 Nov.

DESEA colocarse una cocinera práctica en el oficio a la española y criolla; sabe hacer dulces y plasa; no duerme en la colocación; teléfono M 2967. 51434 27 nov.

COCINERA y repostera en general, ofrece sus servicios para familia extranjera; si es posible fuera de la Habana; es formal y cumplidora; Concordia 153, B, altos. 51371 28 nov.

COCINERA buena peninsular desea colocarse; lleva tiempo en el país; puede hacer limpieza; duerme fuera; informan: A 7464. 51432 27 nov.

SEÑORA española se desea colocar de cocinera o para todos los quehaceres de corta familia, lo mismo de cuartos, sabe coser a mano y a máquina, o de encargada, no duerme en la colocación, para más informes calle Habana 159-A El Nido. 51386 28 nov.

SE ofrece cocinera española de mediana edad; cocina bien y hace dulces; también se ofrece un joven para oficina, mecanógrafo; ambos formales y con referencias; informan: Telf. A 0173. 51391 28 nov.

SE desea colocar una señora española para cocinar y limpiar; tiene buenas referencias de la casa en que ha estado; no sale de la Habana ni duerme en la colocación. Informan Empedrado 12, habitación núm. 6. 51237 26 nov.

DESEA colocarse una joven española para cocinar y limpiar para un matrimonio solo. Sabe cumplir con su obligación y tiene buenas referencias. Dirigirse a Aramburo 40, bajos. 51273 27 nv.

DESEA colocarse una señora española de 24 años de edad, de cocinera. Sabe bien su obligación. Es muy seria y aseada. Se prefiere dormir fuera. Llamen al Teléfono M-3118. 51327 26 nv

COCINERA española aprendió a cocinar en Madrid, desearía colocarse en buena casa moral. Teléfono A-3847. Cerro 543. 51193 27 nov

SE desea colocar una cocinera española, cocina a la española y criolla; es repostera. Informan Calle J número 214, teléfono F-2620. 51190 28 nov

SE ofrece una muchacha española para sirvienta; sabe de cocina. Buenos informes. Teniente Rey 92, teléfono M-3069. 51228 26 nov

SE desea colocar una muchacha de mediana edad para cocinar y limpiar a un matrimonio solo o para criada de mano. Informan: M-7696. 51077.—27 Nov.

UNA general cocinera y repostera de color, desea colocarse pudiendo dar las mejores referencias de las casas en que ha servido. Informan: Basarrate, 3, bajos, entre Neptuno y San Miguel. 51071.—26 Nov.

DESEA colocarse una excelente cocinera y repostera, tiene buenas referencias Informan: Calle 1, número 75, entre 9 y 7, Vedado. 51094.—26 Nov.

DESEA trabajar por horas una española, cocina española y criolla, sabe hacer limpieza, trabaja de 8 a. m. a 6 p. m. Informan: Sitios, 12, altos, cuarto número 3. 51106.—26 Nov.

UNA buena cocinera trancesa desea casa buena. Es repostera. Tiene inmejorables referencias. Dirigirse calle 4 No. 14, entre 15 y 17 o en la bodega de 17 y 4. 51010 26 nv.

(31)—Cocineros

DESEA colocarse un cocinero y repostero peninsular, para casa de familia, sin pretensión alguna. Tiene referencias. Teléfono F-5822. 51224 27 nov

COCINERO repostero, experto en repostería moderna; lunch y banquetes; se coloca o admite por su cuenta cocina de hotel o huéspedes; variedad y métodos sencillos; maestro acreditado; Lamparilla 80; teléfono A 3549. 51400 27 nov.

COCINERO español, práctico, desea colocarse en casa particular o comercio; cocina a la francesa, criolla y española, sabe de repostería, va a los repartos. Informan en el teléfono M-8370. 51248 26 nov

COCINERO español desea colocarse en casa particular o de comercio; cocina a la española y criolla; es cumplidor en su trabajo, de mediana edad; tiene referencias de las casas en que trabajó. Teléfono F-5152. 51259 27 nov

SE ofrece un buen cocinero dulcero y repostero, español. Sabe las tres cocinas, casa particular o de comercio. Sale al campo; es hombre solo. Tiene referencias. Teléfono A-7416. 51275 26 nv.

JOVEN formal maestro cocinero, repostero práctico, desea casa seria; gana buen sueldo. Informan Aguila 89, altos, de 4 a 5, pregunten por Daniel. 51232 27 nov

UN joven asiático desea colocarse cocinero; cocina criolla y española. Informes Gervasio, 150, teléfono M-4451, entre Zanja y Salud. Preguntar por Rafael Laul. 51211 27 nov.

UN buen cocinero de color desea colocarse en casa particular o comercio; tiene muy buenas referencias. Su dirección: Tejadillo núm. 1, el portero, informará. 51192 27 nov

DESEA colocarse un cocinero y repostero en casa particular o huéspedes y comercio. Tiene referencias. Informan Morro 28. Teléfono A-1568. 51182 26 nv

SE desea colocar cocinero y repostero español de mediana edad en casa comercio, lo mismo para el campo que para la ciudad. Tiene buenas referencias. Informan: Teléfono U-2442. 51069.—26 Nov.

UN cocinero asiático desea colocarse en casa particular, cocina a la criolla, española y francesa; también es repostero, formal y cumplidor de sus obligaciones. Desea buen sueldo. Teléfono A-1731. Rafael Wong. 51079.—27 Nov.

SE ofrece un cocinero español que cocina a la española, criolla, francesa y americana. Informan Zequeira 13. Teléfono A-4337. 50946 27 nov.

UN joven asiático cocinero y excelente repostero, desea colocarse en casa particular, cocina bien a la criolla y española, francesa con buena referencia. Informan: Calle 8, esquina 25. Teléfono F-1993. 51105.—26 Nov

(33)—Chauffeurs

CHAUFFEUR español, 28 años de edad, desea colocarse en casa particular o de comercio; conoce bien la Habana y tiene recomendaciones; informan en La Celba; Monte 8; Teléf. A 1908. 51473 1 dic.

SE desea colocar un chauffeur español de mediana edad con diez años de práctica en casa particular o de comercio, lo mismo para el campo, tiene recomendación si se necesita. Informan Jovellar número 6 entre Espada y San Francisco. 51379 28 nov.

JOVEN español desea colocarse de chauffeur particular; tiene referencias y cinco años de práctica; informan: teléfono M 3840. 51390 28 nov.

CHAUFFEUR español desea colocarse en casa particular; entiende toda clase de máquinas; tiene buenas referencias; sin pretensiones; teléfono A 3090; Maloja 53. 51417 27 nov.

CHAUFFEUR joven, español, desea colocarse en casa particular o comercio. Tengo referencias de las casas donde he trabajado. Manejo toda clase de máquinas. Más informes Teléfono FO-1246. 51280 2 dic.

CHAUFFEUR español desea colocarse en casa particular, comercio. Tengo referencias de las casas que hé trabajado. Manejo toda clase de máquinas. Teléfono: F-2255. 51324 27 nv.

DESEA colocarse un chauffeur en casa particular o comercio, sin pretensiones. Sabe cumplir con su obligación. Teléfono F-1199. Calle 12 y 17, Vedado. 51148 26 nv.

LESEA colocarse un chauffeur en casa particular o de comercio, sin pretensiones. Pregunten Calzada 101 esquina a Dos, Vedado. 51124 26 nv.

CHAUFFEUR mecánico, joven, español, desea colocarse en casa particular o comercio. No tiene muchas pretensiones. Conoce toda clase de máquinas. Lleva diez años trabajando máquinas. Informes Virtudes 151. Teléfono M-4431. 51169 26 nv.

CHAUFFEUR mecánico español, con más de diez años de práctica, desea colocación en casa particular o de comercio. Buenas referencias. Informan: Teléfono A-1910, de 7 a. m. a 7 p. m. 51107.—26 Nov.

CHAUFFEUR japonés desea colocarse en casa particular, tiene muy buena referencia. Informa U-4291. 50956 27 nov.

CHAUFFEUR español, casado, desea colocarse en casa particular. Tiene buenas referencias de donde trabajó. Cárdenas número 13, altos. Pregunten por Rodolfo. 50638 27 nv.

SE OFRECEN

(34)—Tenedores de libros y Oficinistas y Empleados de Oficinas

DESEA colocarse un joven español con buenas referencias para una carpeta o auxiliar de tenedor de libros. Conoce el giro de víveres y sabe escribir en máquina. Informan Teléfono U-5063. 51394 27 nov.

AYUDANTE de carpeta. Desea colocarse; con larga experiencia y buenas referencias; tiene conocimientos de cuantos trabajos de escritorio puedan presentarse en casas de comercio; dirigirse a J. Sanmartín Lamparilla 34, azotea. 51458 28 nov.

SE desea colocar una señorita mecanografa y taquigrafía en español. Llame al teléfono M-5605. 51265 27 nov

CORRESPONSAL en inglés se ofrece para llevar la correspondencia en inglés de casa comercial, dispongo de tres horas diarias. Sueldo razonable. Dirigirse a R. Washington. Apartado 1287. Habana. 51283 4 dc.

UN muchacho de 15 años desea colocarse en casa de comercio. Habla inglés y español y lo traduce. Tiene referencias. Informes Vives 134 entre Carmen y Figuras. 51287 28 nv.

(35)—Varios

UNA señora española de mediana edad con un hijo de 20 años, formales, desean encontrar una casa de vivienda para encargada, tienen quien responda por ellos. Informan calle 8 número 190 entre 19 y 21 habitación número 13. Vedado. 51368 28 nov.

JARDINERO con buenas referencias, muchos años de práctica, desea colocarse. Informan en el jardín del Cabo, Zapata y A, Vedado. Teléfono F-1858. 51370 27 nov.

DESEA colocarse un jardinero o para elevador en casa particular. Sabe trabajar. Informan San José e Infanta, en la fonda. 51306 26 nv.

AVISO. Se ofrece español, para encargado de hotel café, hospedaje, casa inquilinato o cobrador, con garantías necesarias. Sr. Bernudez. Aguacate 17. Teléfono A-1579. 51258 26 nv.

DESEA colocarse un joven peninsular, de camarero o ayudante cocina y para tratar, Hotel Caracolillo. Egido 22. Pregunten por Daniel o llamen al Teléfono M-2154. 51333 26 nv.

UNA señora desea colocarse para lavar y planchar o cocinar y limpiar; dormirá fuera. Acosta núm. 17, cuarto 14. 51231 27 nov.

SEÑORITA española, educada, buenas recomendaciones, se ofrece para oficina, comercio, acompañar señora o señorita o bien dar lecciones a niños. Tel. A-6063. 51121 26 nv.

PERSONA seria con buenas referencias solicita empleo en oficina de cobrador o cosa análoga. José Hernández, calle Gertrudis, esquina a Agustina, Víbora. Teléfono I-6682. 51127 26 nv.

SE ofrece matrimonio sin hijos, joven, él de chauffeur y ella de sirvienta para comedor, con 8 años de práctica y el contres. Tienen referencias. Vapor 51. Teléfono U-2423. Pregunten por Miguel. Igual para el campo que para ciudad. 51129 26 nv.

SE ofrece un matrimonio sin hijos, formal, encargado de casa de inquilinato o casa de oficinas. Tienen referencias. Informan. Teléfono M-2893. 51100 3 dic.

PERSONA formal y competente solicita trabajo de camarera hotel, encargada para cuidar casa familia que embarque o para matrimonio que den comida particular u otra cosa análoga. Informan: Acosta 72. 51064.—27 Nov.

DESEA colocarse una joven española para lavar y planchar o para criada de mano. Sabe cumplir con su obligación. Informan en Bernaza 20. 50815 26 nv.

SE ofrece un joven para cualquier trabajo que se presente, tanto para camarero como para limpieza de oficinas. Sabe mecanografía y taquigrafía. Compostela núm. 94. 50690 30 nov.

SE desea colocar un experto jardinero español, tiene referencias. Para más informes: Llamen al teléfono U-1916 de 8 a 12 a. m. 51110.—27 Nov

EXTRANJEROS

Rápidamente le gestiono cartas de ciudadanía, títulos de chauffeurs, inscripciones de nacimientos. Tramitamos matrimonios, actas notariales, contratos, legalizaciones, cobros de cuentas. Escobar 129 entre Reina y Salud. 50601 4 dc.

(H) COMPRA Y VENTA DE FINCAS

(36)—Urbanas

COMPRA Y VENTA DE CASAS TERRENOS Y FINCAS RUSTICAS

DINERO EN HIPOTECA

MENDOZA Y CA.
Corredores
Obispo 63. Habana.

Dirigirse al Sr. Cruz Muñoz
Teléfono M-6921.
Horas, de 9 a 11 a. m.
E. 2349 Ind. 1 Oct.

COMPRO una casa de dos plantas que su precio no pase de 15,000 pesos; que esté situada en el tramo comprendido de Belascoain a Prado y de Monte a San Lázaro, dirigirse a J. Gramunt, J. del Monte 359, de 12 a 2 y de 6 en adelante. 51389 28 nov.

CASA moderna dos plantas de sala, saleta, tres cuartos, baño completo, calle adoquinada de granito, Fábrica 57, frente al parque, buena renta, se vende en $10,500, dejo algo en hipoteca. Teléfono I-7823. No trato con corredores. Informan en los bajos. 51359 28 nov.

ESQUINA EN LA VIBORA

Es de fraile, moderna, de dos plantas y de gran solidez. Bodega en los bajos y familia en el alto. Un solo recibo. Contrato público por seis años, garantizado por persona solvente. Produce el 8 por ciento libre sobradamente. Se vende en $14,500 y solo se informa a compradores directos. F. Blanco, Concepción 15, altos, Víbora Teléfono I-1608. 51339 28 nov.

VEDADO

En la calle 6, próximo a 23, se vende una casa de construcción moderna con techos monolíticos y con 13 metros de frente. Consta de sala, comedor, cuatro habitaciones, baño intercalado, cocina, etc. y garage. Precio: $25,000. Informan: Habana 82, teléfono A-2474. 51372 27 nov.

CONSTRUYA HORNOS Y CASAS con material a prueba de huracanes. Tenemos un millón de ladrillos colorados, para entrega inmediata, del mejor barro de Cuba. Muestra y precio: Avenida de Italia núm. 52, bajos. 51361—28 Nov.

CASAS EN VENTA A PLAZOS

En Almendares. Ensanche del Vedado a Marianao, vendo un lote de modernas casas, sin estrenar, de varios tamaños y precios, como desde $3.000 a 9.000; entregando desde $1.000 a 2.000 de contado y desde 20 a 70 mensuales, según valor y tamaño. Más informes, en el teléfono F-O-1097, a todas horas. Papeles limpios. 51452 29 nov.

UN regalo. Vendo 1216 varas de terreno a 15 pesos vara; tiene fabricada una nave que mide 21 metros de frente por 10 de fondo; su construcción de primera armazón de concreto y ladrillo; placa de 15 centímetros, monolítica, dos casas al fondo de la misma construcción; terreno para seguir fabricando; lugar industrial y comercial. Para más informes, sjc Moreno 15, altos, Cerro, B. Plata. 51244 1 dic.

BUENA casa chica. Se vende en el Reparto Patria, próxima al tranvía y pegado a Tejas con sala, comedor, 3 cuartos, cocina, baño y servicios, toda de cilatarón, renta $40. Se da en $4.300. Informan I-5346. Su dueño Sr. Aguilar. 51140 30 nv.

FINCAS URBANAS

VEDADO, OPORTUNIDAD, $35,000

Bonito y bien construído chalet de esquina amplio, mucho jardín, con todas comodidades, facilidades le pago. Llame al Teléfono F.O.-7698. Gerardo Mauriz, pasaré a informar.

VEDADO, PRECIOSA RESIDENCIA

Planta baja grandes comodidades a media cuadra de la calle 23, $50,000. Llame al F.O.-7698. Gerardo Mauriz y pasaré a informar

VEDADO, CERCA DE 23 Y PASEO, $12,000

Jardín, portal, sala, cuatro habitaciones y dos baños

AUTOMOVILES

EXPRESS DODGE

Se vende baratísimo un carro expreso Dodge, con carrocería, rejilla y dos gomas imponchables, dos neumáticos, funcionando perfectamente y dispuesto a prueba. Informes: Casa Miles, Prado y Genios. 51303 28 nv.

SE vende máquina Nash, cinco pasajeros un año de uso, particular, muy económica e inmejorables condiciones. Informan Cristina y Concha, café a todas horas. 50937 28 nv

SE vende un automóvil Marmon, de 4 pasajeros, el motor está en perfectas condiciones; se da muy barato por no necesitarlo. Puede verse a todas horas en Paseo 259, entre 25 y 27. Vedado. 50677 27 nov

SE vende un camión de 5 y media toneladas, marca Pierce, está casi nuevo, se vende por embarcar su dueño para España, precio $2,000 con facilidades de pago. Informa su dueño Luis Estévez número 123. Teléfono I-2984. 50043 30 nov.

VENDO Chevrolet a toda prueba $190. Está trabajando. Para verlo Estrella y Oquendo, garage, de 6 a 9 a. m. chapa número 9073. Su dueño: Rodríguez. 50816 28 nv.

CHEVROLET ULTIMO MODELO

Se vende uno completamente nuevo, con facilidades de pago y poca cantidad de contado. Vea otros modelos abiertos o cerrados en el salón de Exposición de E. W. Miles. Prado y Genios. 51304 28 nv.

CAMIONES POR SOLARES O A PLAZOS

Republic de 3 1|2 toneladas; Brockway de 1 1|2; Autocar de 2; Wichita de 5; Hall de 3 1|2; White de 2 1|2; Sinfines Ford de una; Bethlehem de 2 1|2. Los vendo admitiendo parte al contado en efectivo o en solares de cualquier reparto. Talavera. Corrales 2-A. 50323 2 dic.

CUNINGHAM

Tipo Sport, 5 pasajeros, a toda prueba. Se vende muy barato. Informan en la Bomba Prat. Monte 2. Tel. M-1373. 50196 26 nv.

UN CAMIONCITO

de carro Dodge se vende en $150, tiene dinamo, útil para carga ligera. Informan Monte 350, teléfono M-1365. 50736 27 nov.

(LL) DINERO EN HIPOTECAS

(41)—Se ofrece

HIPOTECAS

En grandes y pequeñas cantidades en primera y segunda hipotecas al mejor tipo de plaza, sobre casas construídas y en construcción en la Habana, Marianao y sus repartos, también sobre fincas rústicas y solares yermos, brevedad y reserva. Martínez y Prieto, O'Reilly número 23, de 10 a 12 y de 3 a 5, teléfono A-6951. E 2460 30 d 15 oct.

DINERO para hipotecas. Tengo siempre cualquier cantidad que necesite. José G. Ibarra, Cuba 49, segundo piso. Notaría del Dr. Lamar. 51426 28 nov.

EN hipoteca, se dan de 500 pesos en adelante. Habana, Repartos, también 2a. hipoteca, voy a domicilio. Neptuno 29. "Campoamor", de 9 a 3. Díaz. 51076.—1 Dic.

DINERO PARA HIPOTECA AL 7%

Véame o avíseme

M. RICO

Galiano 117, Teléf. M-2000

E 2659 8d 20.

DINERO AL 7

En todas cantidades, operaciones, rápidas, reserva. Manrique 78, bajos. M-4443 50826 26 nv.

CLAUDIO R. ARELLANO

Director:

Dinero en Hipoteca

Tel. A-8297. Cuba, 50.

E 2501 ind. 1 nov.

DINERO

En pignoraciones sobre joyas, interés económico y en todas cantidades. La Nueva Mina, de Bahamonde y Fernández, sucesores de Ricardo Rivera, Bernaza 8. Teléfono A-3662. E 2490 30 d 1 nov

HIPOTECAS. Se desea colocar sobre fincas urbanas, 2, 3, 4, 5 y 7 mil pesos en la ciudad o sus barrios. Reserva y rapidez. Informes: Café El Sol. Monte y Cantón Recio, de 7 a 1 p. m. Honesto Brito. 51063.—1 Dic.

DINERO AL 7 POR 100

Habana 82. Teléfono A-2474

E. 2484.—30d-27 Oct.

DINERO para hipotecas al tipo más bajo de plaza, en todas cantidades, con la mayor reserva y prontitud. Miguel F. Márquez, Cuba 50. E 2518 ind. 1 nov.

DINERO EN HIPOTECA

Cualquier cantidad. Tintorería Alaska. Obrapía 45. Teléfono M-9775. López. 48955 7 dc.

(42)—Se toma

BUEN NEGOCIO

Tomo hipoteca $4.600 al 10 0|0. Renta $80. Mide 1.62 metros, esquina con establecimiento y cuatro accesorias, modernas, en lo mejor de Luyanó, Escobar 129 entre Reina y Salud. M-2395. 50599 29 nv.

(N) COMPRA-VENTA DE OBJETOS VARIOS

VENDO todos los enseres de un escritorio. Armarios, carpetas, romanas y también camión Wichita tres y media toneladas, de uso. Informes: I-3644, A-5620. 51383 5 dic.

SE vende una división de tabioncilio en buen estado; Villegas 46, bajos. 51438 27 nov.

A LOS comerciantes. Vendo una Contadora National, de caoba, marca $99.99 con cuatro contadores para dependientes Crédito Recibido y Pagado, Gabinete de Piso. La doy casi regalada. O'Reilly y Villegas. Cuchillería. 51277 27 nv.

SAN Salvador 8, se vende un desbarate de madera y teja francesa. 51288 30 nv.

BODEGUEROS

Se vende armatostes y enseres de bodega, largo contrato. Clavel 8, Cerro, entre San Pedro y Domínguez. 50329 27 nov.

(Ñ) ENSEÑANZAS

ESTUDIO MARIANO MIGUEL

ESCUELA LIBRE DE PINTURA

PREMIADO en la Exposición Nacional de Bellas Artes de Madrid, de 1904. Expositor de "Societé de Artistas Francesas" de París, 1893. Diploma de Honor del Salón de Otoño de la Asociación de Pintores y Escultores de Madrid 1924. Jurado del Concurso Aguafuertes del Círculo de Bellas Artes, Madrid, 1923.

Clases de Pintura, Estética y procedimiento del color, Aguafuerte Repujado en cuero y metal Batik. Clases especiales para Arquitectos, Militares y profesores de Magisterio.

ESTUDIO

Edificio del DIARIO DE LA MARINA

Telf. F-3363.

E 2521 ind 1 nov.

PROFESORA competente, ofrece clases a domicilio; primera enseñanza, labores, corte y costura; inmejorables referencias; teléfono A 6166, de 7 a 11 y de 1 a 5. 51425 3 dic.

ACADEMIA DE FRANCES, PIANO Y LABORES DE MANO

Se dan clases particulares y colectivas a domicilio y en la Academia por profesoras y profesor graduados de París. Se hacen también traducciones. Teléfono F-2658. Vedado. Calle 4 número 253, entre 25 y 27. 51223 24 dic

BAILES, WILLIAMS, M-3643

Clases particulares hasta que aprenda cinco bailes de salón distintos que usted quiera. $10 mensuales. No academia. Casa de familia. Apartado 1033. Teléfono M-3643. Profesor Williams. 50710 30 dic

COLEGIO "LA GRAN ANTILLA"

De 1a. y 2da. Enseñanza

Incorporado al Instituto Provincial

Se admiten internos, medio internos y externos.

Calle 6 número 9, Vedado.

Teléfono F-5069.

E2400-30d. O1

BAILES, BAILES

PROF. REX. REFUGIO, 8

Altos de la Tintorería, entre Prado y Morro. Enseñanza correcta en cortísimo tiempo del Foxtrot, Charleston, Tango, Danzón, Waltz, etc, por el Profesor Rex y Miss Henderson. Un curso completo $8.00. No es academia, se enseña con conciencia. Porqué esperar más o hacer papeles ridículos; empiece hoy. Clases de 4 p. m. a 11. Dancing instruction given in English if desired. 50667.—26 Nov.

¿QUIERE GANAR $150.00 EN ADELANTE?

Aproveche su tiempo, que no le pesará.

TENEDURIA, CONTABILIDAD Y ANALISIS

Empiece llevando un juego completo de libros, pues es ciencia esencialmente práctica y abandone las teorías confusas. Curso y experiencia en tres meses.

TAQUIGRAFIA "PITMAN"

(EN ESPAÑOL E INGLES)

EN TRES MESES, TITULOS DIRECTOS AUTORIZADOS POR ISAAC PITMAN & SONS

INGLES, MECANOGRAFIA, ARITMETICA MERCANTIL, CALIGRAFIA, ORTOGRAFIA, ETC.

Garantizamos magnífico empleo; Graduados colocados este mes: Pedro Lens, Adela Casas, René López, Seymour Wills y otros

ATENCION ESTRICTAMENTE INDIVIDUAL

(También por correspondencia)

E. F. TIZOL

(Perito taquígrafo contador)

Profesor del Comercio

Teléfono M-6794.

Nueva del Pilar 31, esquina a Clavel, cerca de los Cuatro Caminos

48327 2 dic.

ENSEÑANZAS

SANCHEZ Y TIANT

Colegio de Niñas

AVENIDA DE SIMON BOLIVAR, ANTES REINA, Nos. 118 y 120

La parte más alta de la Habana, 20 años de fundado. Bachillerato, enseñanza superior y primaria. Veinte afamados profesores. Alumnas internas, medio pupilas y externas. Teléfono A-4794. Se facilitan prospectos.

48905. 6 dic.

Academia de inglés "ROBERTS"

GALIANO 38, ALTOS

Clases nocturnas 6 pesos mensuales. Clases particulares por el día en la Academia y a domicilio. ¿Desea usted aprender pronto y bien el idioma inglés? Compre usted el METODO NOVISIMO ROBERTS reconocido universalmente como el mejor de los métodos hasta la fecha publicados. Tercera edición pasta $1.50. E 2410 ind 5 Oct.

PROFESORA COMPETENTE

Ofrece sus servicios a domicilio. Lo mismo Ciudad como al campo. Primera y Segunda Enseñanza. Taquigrafía Pitman Pintura, labores, inglés, primaria y comercio. F-2569. 49423 10 dic.

FRANCESA

Profesora graduada da clases en su casa y domicilio. F 2437. 51416 10 nov.

GRAN ACADEMIA COMERCIAL DE IDIOMAS, TAQUIGRAFIA Y MECANOGRAFIA, UNICA PREMIADA EN EL CONCURSO PROFESIONAL CELEBRADO EL 28 DE MAYO DE 1922. COLEGIO ELEMENTAL Y SUPERIOR. DIRECTOR: LUIS B. CORRALES. LOMA DE LA IGLESIA DE J. DEL MONTE. TELEFONO I-2490. CLASES DE DIA Y DE NOCHE. INTERNOS. EN TODAS LAS LIBRERIAS Y EN ESTA ACADEMIA SE VENDE LA UNICA ARITMETICA MERCANTIL PRACTICA, CON PROBLEMAS DE TENEDURIA DE LIBBROS, MAS UTIL Y MAS BARATA QUE SE CONOCE. E 2530 ind. 1 nov.

ACADEMIA COMERCIAL

Clases individuales de Aritmética elemental y superior, Ortografía práctica, Mecanografía, Taquigrafía Pitman, reforma de letra, inglés, Teneduría de libros, Cálculos mercantiles. Se garantiza éxito., A. Orfila, Bernaza 57. 47075 8 Dbre.

PROFESORA DE PIANO

Da clases en su casa y a domicilio, por el Plan de Orbón. Srta. María Hernández. Telf. A-5615. 50340 2 dic.

PROFESORA DE INSTRUCCION

se ofrece para dar clases a domicilio. Teléfono U-4602. 50011 30 nov.

PROFESORA de taquigrafía se ofrece para dar clases particulares o en Academias. Da referencias. Compostela 94, segundo piso. 50691 30 nov

EVANGELINA Delgado, profesora de piano. Da lecciones de solfeo, teoría y piano en su casa y a domicilio. Cárdenas número 43. Teléfono M-9440. 49738 27 nv.

INGLES

Enseñado por señorita americana. Sorprendentes resultados en pocas semanas. Garantiza el discípulo leerá, escribirá y hablará el inglés en breve tiempo. Lecciones a domicilio también. Miss Kapan. Belascoaín 98. M-1194. 48957 7 dc.

(O) HOSPEDAJES

(45)—Hoteles

HOTEL MAJESTIC

Belascoaín 5

Centro privado U-1081, U-1082

No se olviden que este magnífico hotel está montado con todo confort y preparado para la temporada. Se sirven banquetes, lunchs y cenas y se celebran bailes y demás fiestas familiares; para familias estables, precio especial. 51421 6 dic.

HOTEL León. Se alquilan habitaciones de $25 en adelante, con elevador y agua caliente. 50771 30 nov.

HOTEL SANTANDER

CASA PARA FAMILIA

Habitaciones y apartamentos con baños privados, comida a la española y criolla. Belascoaín 98. Teléfono M-1194. 50051 1 dic.

HOTEL "BILBAO"

Altos de La Bilbaína. Neptuno 1, 3 y 5. Teléfono A-9041. Todas las habitaciones de este establecimiento tienen balcón a la calle y agua corriente. Baños privados Pensión completa. Estricta moralidad. Buen trato. Cocina esmerada. Tiene elevador. 47941 29 nv.

AVISO

El Hotel Roma, de J. Socarrás, se trasladó a Amargura y Compostela, casa de seis pisos, con todo confort, habitaciones con baño, agua caliente a todas horas, precios moderados. Teléfonos: M-6944 y M-6945. Cable y Telégrafo Romotel. Se admiten abonados al comedor. Último piso. Hay ascensor. E. 2346 Ind. 1 Oct.

HOSPEDAJES

HOTEL "EL CRISOL" LEALTAD 102.

La mejor casa para familias. Todas las habitaciones con servicio privado, con agua fría y caliente a todas horas. Habitaciones desde $25.00 mensuales. Teléfono A-9158. E 2540 ind. 1 nov.

THE SAVOY

NO HAY CIUDAD COMO LA HABANA para pasar un invierno agradable, pues posee todos los encantos de las capitales europeas y americanas, teatros, ópera, cines, clubs, paseos y además un clima delicioso. Esta casa THE SAVOY, ofrece comodidades para familias a precios razonables INCLUYENDO TRES EXCELENTES COMIDAS DIARIAS; mesa independiente para cada familia. Numerosos baños, habitaciones con baño particular. Todas las habitaciones con ventilación directa. Sesenta metros de hermoso portal siempre fresco y con sombra. Situada a media cuadra de los tranvías de la calle 17; tres cuadras de los de la calle 9 (Avenida Wilson); doce minutos del Parque Central, tiendas, teatros, Bancos, etc.

VEDADO, F. ESQUINA A 15.

TELEFONO, F-5270.

LA CASA DE LAS ESATUAS

E 2455 ind. 13 oct.

HOTEL TORREGROSA

Compostela 65 y Obrapía; en el distrito comercial y bancario, habitaciones todas con baño privado y elevador; gran restaurant en el segundo piso. Pensión completa, 2 pesos. 48443 3 dic.

(46)—Casa de Huéspedes

CASA DE HUESPEDES "LA COMERCIAL"

Muralla 12 esquina a San Ignacio. Esta casa ofrece amplias habitaciones y apartamentos, propios para familias estables o matrimonios de gusto, todos con lavabos de agua corriente, baños con agua fría y caliente, con desayuno almuerzo y comida, con toda asistencia desde sesenta pesos en adelante para matrimonios según la habitación que elijan. Teléfono A-0207. 51341 30 nov.

VIRTUDES No. 4

Casa de huéspedes, se alquilan habitaciones amuebladas, para personas de gusto, con lavabo de agua corriente y baños privados. Casa moderna, recién abierta se prefieren hombres solos. 51375 2 dic.

CASA de huéspedes. Se alquilan departamentos y habitaciones con agua corriente. Precios módicos y buena comida. Prado 113. Hay ascensor. 49997 30 nov.

CASA DE HUESPEDES

Galiano 117 esquina a Barcelona alquilo habitación amueblada, vista a la calle, doy comida, precio moderado, es casa de moralidad. Teléfono A-9069. 50740 30 nov.

NUEVA CASA DE HUESPEDES

en los altos de La Emperatriz, entrada por San Miguel 43, al lado de El Encanto. Habitaciones para matrimonios o dos compañeros. Se exigen referencias. 50260 26 nv.

ALMENDARES casa de huéspedes Carlos III e Infanta se alquilan hermosas habitaciones amuebladas con lavabo de agua corriente, propias para hombres y matrimonio de gusto, con toda asistencia. 50776 27 nov.

(P) PARA LAS DAMAS

POR $1 LE TRANSFORMO

su sombrero dejándoselo como nuevo, también se arreglan vestidos y se hacen por módico precio. Vestidos hechos desde 70 centavos, mantas de astracán a 2 pesos. San Lázaro 118, entre Crespo y Aguila. Casa Ruiz y Gil. 51093.—30 Nov.

MANIURE-PEINADORA

¿Queréis tener las manos bonitas y elegantes? Llamen a Tomasa Martínez, que es la manicure y peinadora predilecta de la alta sociedad. A 0810. 48141 1 dic.

GUERRA A LAS ARRUGAS, ESPINILLAS Y MANCHAS POR EL SISTEMA DE LA SEÑORA ALONSO

Da a su cutis una expresión de hermosura y delicadeza incomparable. Trocadero 72 3|4 entre San Nicolás y Gallano. Teléfono M-2476. Las consultas de 1 a 7 p. m. 49440 16 dic.

MECANICO, limpia y arregla máquinas coser, cocina gas y calentadores. Precios, un peso cada cosa. Teléfono A-4519. F. G. Santos. 50714 30 nov

LEA ESTO

Señoras, Señoritas, Caballeros. Guarde este humilde anuncio. No le pesará. Maestro experto zapatero hará parte de su felicidad, confeccionándole sus zapatos a su medida. No sufrirá los efectos implacables de los callos y las inflamaciones de los pies, por calzado defectuoso. Trabajo garantizado. Llame al Teléfono M-3384. Pasaré por su domicilio a tomarle su medida. Monte 409, entre Estévez y Pila. 47506 26 nv.

MASAJES MEDICINALES

Especialista señora Alemany. Muchos años practicando. Clínicas del extranjero y Habana; toda clase de enfermedades que esté indicado el masaje; reumas, etc., aflojar coyunturas; paso a domicilio; teléfono M 8716. 49993 30 nov.

PARA DAMITAS FINAS

"Bordasolo Excelsior"

Satisfará espléndidamente sus ideales artísticos más refinados. Aplícase a máquinas de coser de todas clases, y se pueden hacer multitud de lindísimos bordados, rellenos, festones, matices, etc. sin que se sepa bordar. Aviseme y pasaré por su hogar a demostrárselo sin compromiso alguno. Precio: Un Peso. Señor Modesto Castro. Brasil 77. Teléfono M-3064. Habana. Sirvo pedidos al interior. 51180 30 nv.

PARA LAS DAMAS

SI DESEA vender su mantón, se lo compro, pagándole más que nadie; y si necesita uno de lo mejor, se lo vendo más barato que nadie. Concordia 8 y Aguila. Tel. M-9392.

CORTE el pelo a sus niños por expertos peluqueros, estilo americano y francés. Niños, 50 centavos; niñas, modelos Garzón, Ninón, Juana de Arco, 50 cts. Señoritas, 50 cts. Peluquería PILAR. Aguila y Concordia. Teléfono M-9392.

FUERA canas. Obtenga un hermoso color negro o castaño, usando La Favorita, tintura instantánea vegetal a base de Quina. Estuche $1. De venta en boticas y sederías. Depósito: Peluquería PILAR. Aguila y Concordia. Teléfono M-9392.

PARA rizar su melena. Tenacillas Marcel 60 cts.; rizadores alemanes 5 cts.; redecillas, 20 cts.; crepé 30 cts.; ganchos, 5 cts.. Tintura La Favorita $1. PILAR. Aguila y Concordia. Teléfono M-9392.

PILAR. Peluquería de señoras y niños; peinados $1; masajes 50 cts. manicure 50 cts.; lavado de cabeza 50 cts.; teñido del cabello desde $5 Corte de melenas 50 cts. Trenzas, moños, portizos, cabello. Aguila y Concordia. Teléfono M-9392.

MANTONES de Manila; mantillas, peinetas españolas; todos colores; trajes típicos de todas naciones y pinturas, maquillaje para artistas de teatro y cine. Alquiler de disfraces para Carnaval; pelucas y trajes para compañías de teatro y aficionados. PILAR. Concordia 8 y Aguila. Teléfono M-9392 50350 17 dc

GAS GAS GAS A-6547

Solo $1.00 el arreglo de su cocina, $1.00 el calentador, quito tizne, agua y doy fuerza al gas. E. Pochet, Villegas 40. T-6547. 51078.—28 Nov.

SOMBREROS PARA SEÑORAS Y NIÑAS

Acabamos de recibir los últimos modelos de las mejores casas de París. En Velours Gros Grain, Velours bordé, Velours Appl, Velours bichette, Velours Rouille, Chenille, Satin Damier, Feutre GrosGrain Feutre Rayés, Feutre Aubergine, Feutre Vel Mordoré, Taupe, y en infinidad de clases y colores. Precios de situación. La Casa de Enrique, Neptuno 74. 49954 29 nv.

(Q) COMPRA Y VENTA DE INSTRUMENTOS DE MUSICA

PIANOS nuevos de las marcas Majestic, a $340.00, autopianos $450. Victrolas a plazos, $2.00 semanales.

JOHN L. STOWERS

San Rafael No. 29.

Teléfono A-3962. Habana.

E 2522 ind. 1 nov.

PIANOS, pianolas e instrmuentos al contado y en plazos módicos. Música impresa y estudios para todos los conservatorios. Pianos de alquiler, afinaciones y reparaciones. Calidad y bajo precio. Viuda de Carreras y Ca. Prado 115, teléfono A-3462. E 2542 ind. 1 nov.

PIANOS nuevos a plazos, 10.00 al mes; automáticos $15.00. Victrolas $8.00 mensuales.

JOHN L. STOWERS

San Rafael No. 29.

Teléfono A-3962. Habana.

E 2523 ind. 1 nov.

AFINADOR de pianos. Experto en autopianos, W. H Smith. El mejor en Cuba.

¡INDUDABLEMENTE!

Animas 35. Teléfono M-7478. Habana. E 2520 ind. 1 nov.

(R) MAQUINARIAS

(49)—Venta

BOMBA centrífuga "Cameron" para inyección al condensador, de 6,000 G. P. M. acoplada directamente a turbina de vapor "Terry". Entrega inmediata. Dirigirse a Zaldo, Martínez y Cía. Mercaderes 4. 51392 30 nov.

A LOS DUEÑOS DE TINTORERIAS

Tenemos en existencia nuestras Calderas patentadas que les resolverán su problema. Con solo una tonelada de carbón al mes puede usted tener vapor suficiente para alimentar dos máquinas de planchar; les garantizamos su seguridad y duración, al mismo tiempo les gestionamos el permiso en el Municipio sin molestias para ustedes. Háganos una visita y podrá apreciar nuestro trabajo. A. Dalmau y C. Held. Mercaderes 18. 51321 10 4 dc.

SE venden 12 calderas verticales y multitubulares de varios tamaños, de 10 a 230 H. P., nuevas y usadas, y varias máquinas de vapor, verticales y horizontales de 10 a 80 H. P. Se encuentran en los talleres de Ignacio Goicoechea, Apartado 141. Calbarién. 47735 28 nov.

MAQUINARIAS

SOLDADURA AUTOGENA

Vendemos un aparato completo de soldadura autógena de baja presión; el soplete de soldar tiene siete puntos; el soplete de cortar, dos puntos y brazo para trazar círculos hasta de dos metros de diámetro, es de la afamada casa Zimmerman, patente Mister Lucius. El consumo tanto en oxígeno como en acetileno, es un 30 0|0 más bajo que cualquier otro sistema. Puede verse trabajando en el taller de A. Dalmau y C. Held, en Mercaderes 18. Precio muy razonable. 51320 4 dc.

(S) MUEBLES Y PRENDAS

(51)—Compra

NECESITO una nevera grande, blanca, para casa particular. Llamar al teléfono A-2253. 50684 26 nov

NECESITO terminar de amueblar una casa y compro un juego de cuarto tres cuerpos, un juego cuarto chico, uno de comedor grande y uno recibidor, tapizado de cuero o mimbre. Llame al teléfono A-2253. 50685 26 nov

COMPRO MUEBLES

Se compran muebles de todas clases, neveras, vitrolas y máquinas de coser Singer. Llame al Teléfono A-8620. Neptuno esquina a Gervasio. 50165 1 dic.

COMPRAMOS MUEBLES DE USO

pagándolos más que nadie. Se vende una Biblioteca completa. Neptuno 197 y 199, teléfono U-5154. 48392 7 en.

(52)—Venta

MAQUINAS "SINGER"

Para talleres y casas de familia. ¿Desea usted comprar, vender o cambiar máquinas de coser, al contado o a plazos? Llame al teléfono A-3381. Agencia de Singer. Pío Fernández 48548 31 dic.

PARA CAFE Y FONDA

tenemos toda clase de muebles, así como sillas Viena nuevas, de uso arregladas mesas Vitrolite, mármol y de madera; cantinas completas, vidrieras de todos tamaños y formas; todo casi regalado. Apodaca 58, entre Suárez y Revillagigedo.

CAJAS CONTADORAS

y de caudales de todos tamaños y precios nunca vistos, las tenemos en esta casa. Máquinas de escribir de distintas marcas. Archivos de acero, libreros de acero y madera, burós cortina, roble y caoba, mesas planas y para máquinas de escribir y toda clase de muebles de escritorio; véanos en Apodaca 58, entre Suárez y Revillagigedo.

SI USTED NECESITA MUEBLES

no compre sin antes ver nuestros precios, pues le conviene; tenemos juegos de cuarto, sala, comedor y toda clase de piezas sueltas; camas de hierro y madera; neveras de hierro y madera; ventiladores de techo y pared; divisiones y mamparas y toda clase de muebles; buenos, bonitos y baratos. Apodaca 58, entre Suárez y Revillagigedo. 51464 5 dic.

SE ARREGLAN MUEBLES

finos y corrientes. Hacemos fundas, tapizamos en todos estilos. Especialidad en arreglos de mimbres y toda clase de muebles. Hacemos juegos de encargo y envasamos muebles. M. Adega y Hno. Teléfono M-5069. Luz 28. 49928 29 nv.

LINDO juego de cuarto, caoba y bronce, 12 piezas, con escaparate de tres cuerpos. Otro muy fino, hecho en París, juego de sala, vitrola, lámparas, juego comedor y otros objetos de valor, se venden en Laguerueta y Gelabert, "Villa Emilia", después del paradero de la Víbora, frente al parque Córdoba. 51217 28 nov

NO MALGASTE SU DINERO

Antes de mal vender sus muebles porque no se dispone barnizarlos, esmaltarlos, tapizarlos y cambiar su forma antigua. Esta operación puede hacerla a precio muy económico. Llamando al teléfono M-2893. Damos garantía. 51098.—5 Dic.

MUEBLES DE OCASION

Juegos de cuarto, sala y comedor y piezas sueltas, un buró plano con silla y su cristal y jueguito de recibidor americano, muchas otras piezas sueltas. Se liquidan antes de ocho días en Infanta número 106 casi esquina a San Miguel. 51030 28 nv

AVISO

Se arreglan muebles finos y corrientes, se reforman muebles antiguos y se hacen toda clase de trabajos en este ramo, barnices de muñeca, esmaltes, tapicería en general. Se dan garantías para todos los trabajos. Avisen al Tel. U-3566 a todas horas. 51031 7 dc.

PARA OFICINAS

Muebles de ocasión, bufetes planos, burós de cortina, sillas giratorias, archivos y cajas de caudales. Villegas 6, por Bélgica (Monserrate). Losada. Telf. A-8054.

DINERO

No reparamos intereses. Préstamos sobre alhajas y objetos de valor.

LA HISPANO CUBA

Villegas 6, por Avenida de Bélgica, antes Monserrate. Teléfono A-8054.

COMPRAMOS

Muebles de oficina, archivos, máquinas de escribir, cajas de caudales, y máquinas de coser, Singer, los pagamos bien. Llame al teléfono A-8054. Villegas 6, por Monserrate, Losada. E. 2531 Ind. 1 Nov.

SE ARREGLAN MUEBLES "EL ARTE"

Taller de reparaciones, especialidad en muebles de uso, tapiz, esmalte y barniz, envases y embarque a todas partes. Gervasio 100. Teléfono U-5243. 50163 17 dic

MUEBLES BARATOS

Ganará dinero si antes de comprar ve nuestro variado surtido en juegos completos y piezas sueltas; juegos de cuarto desde 85 pesos, comedor 75 pesos, sala $50.00, saleta $50.00, escaparates $10.00, con lunas $25.00, camas $7.00, cómodas $10.00, sillas a $1.50, sillones $3.00 y otros que no se detallan a los precios antes mencionados, también se compran y cambian en

"LA PRINCESA"

S. RAFAEL, 107. Tel. A-6926

E 2536 ind. 1 nov.

MUEBLES Y PRENDAS

GRANDIOSA LIQUIDACION DE MUEBLES

Juegos de cuarto, tres cuerpos con bronces, compuesto de 7 piezas, $300. Juego de marquetería fina $120. Idem sin marquetería, $100. Idem americano chico, esmaltado, $90. Juegos de comedor, ovalados, 3 lunas y bronces, tamaño grande, $175. Idem marquetería $100. Idem chico ovalados $100. Juegos de sala, esmaltados, 8 piezas, $120. Idem estilo francés 16 piezas, $95. Idem estilo gótico, 16 piezas, $90. Idem internacional, 14 piezas, $65; escaparates modernos, de lunas, $38. Vitrinas redondas, $30. Aparadores redondos $28. Idem cuadrados $18 Coquetas, $15. Fiambreras modernas, de lunas, $15. Espejos dorados $70. Máquinas Singer, flamantes, $40. Neveras modernas de $20 en adelante. Camas de madera, modernas $15. Espejos y mesa de consola modernas $20. Camas de hierro de $6 en adelante. Camitas $8, de rejilla a $12. Seis sillas y dos sillones de caoba $25. Mesas de corredoras redondas $11. Variado surtido de lámparas de $3 en adelante. Sillones de portal de caoba $15 el par. Y tenemos toda clase de muebles sueltos a precios increíbles y gran surtido de joyas y ropa de caballeros, señoras y niños. Haga una visita a esta su casa y se convencerá. La Casa Ferro. Gloria No. 123, entre Indio y San Nicolás. Teléfono M-1296. 50195.—1 Dic.

"LA NUEVA MODA"

Juegos de cuarto desde $75 en cualquier color; juegos de comedor, desde $75; juegos de sala, desde $40; idem esmaltados y tapizados y toda clase de muebles sueltos, muy baratos. Nota: También se cambian, en San José 75 casi esquina a Escobar. Teléfono M-7429. 49327 15 dc.

CAJAS Contadoras. Liquidamos National y otras marcas desde treinta pesos. También reparamos y niquelamos. No compre sin visitarnos. Tenemos caoba. O'Reilly y Villegas. Cuchillería. 51278 27 nv.

VENDO nevera refrigerador esmaltada, con 4 puertas de cristales, nueva, lo mejor que hay; la doy muy barata y una vidriera metálica, nueva. Informes en Animas y Consulado. Frutería. Fernández. 51332 27 nv.

"LA NUEVA ESPECIAL"

Neptuno 191-193, entre Gervasio y Belascoaín, teléfono U-2010, Almacén importador de muebles y objetos de fantasía.

Vendemos con un 50 por ciento de descuento, juegos de cuarto, juegos de comedor, juegos de mimbre, y cretonas muy baratos, espejos dorados, juegos tapizados, camas de hierro, camas de pino, burós escritorios de señoras, cuadros de sala y comedor, lámparas de sobremesa, columnas y macetas mayólicas, figuras eléctricas, sillas, butacas y esquinas doradas, portamacetas esmaltados, vitrinas, coquetas, entremeses, cheriones, adornos y figuras redondas y cuadradas, relojes de pared, sillones de portal, aparatos americanos, libreros, sillas giratorias, neveras, aparadores, paravanes y sillería del país en todos los estilos.

Llamamos la atención acerca de unos juegos de recibidor finísimos de meple, cuero marroquí, de lo más fino, elegante, cómodo y sólido que han venido a Cuba, a precios muy baratísimos.

Vendemos los muebles a plazos y fabricamos toda clase de modelos, a gusto del más exigente.

Las ventas del campo no pagan embalaje y se ponen en la estación o muelle.

Dinero sobre prendas y objetos de valor, se da en todas cantidades, cobrando un módico interés, en LA NUEVA ESPECIAL, Neptuno 191-193, teléfono A-2010.

Compramos y cambiamos muebles y prendas. Llamen al U-2010.

También alquilamos muebles. E 2537 Ind 1 nov

MUEBLES EN GANGA

"La Especial", almacén importador de muebles y objetos de fantasía, salón de exposición, Nptuno 155, entre Escobar y Gervasio. Teléfono U-5620.

Vendemos con un 50 por ciento de descuento, juegos de cuarto, juegos de comedor, juegos de sala, sillones de mimbre, espejos dorados, juegos entapizados, camas de niño, burós escritorios de señora, cuadros de sala y comedor, lámparas de sobremesa, columnas y macetas mayólicas, figuras eléctricas, sillas, butacas y esquinas doradas, portamacetas esmaltadas, vitrinas, coquetas, entremeses, cheriones, mesas correderas, redondas y cuadradas, relojes de pared, sillones de portal, sillas giratorias, neveras, en todos los estilos. Vendemos los afamados juegos de meple, compuestos de aparadores, paravanes y sillería del país escaparate, cama, coqueta, mesa de noche, chiffonier y banqueta a $185.

Antes de comprar, hagan una visita a "La Especial", Neptuno 155, y serán bien servidos. No confundirse, Neptuno 155.

Vendo los muebles a plazos y fabricamos toda clase de muebles a gusto del más exigente.

Las ventas del campo no pagan embalaje y se ponen en la estación. E 2538 Ind 1 nov

LA SEGUNDA COMPETIDORA

Préstamos. y almacén de muebles Se realizan grandes existencias de joyería fina, procedente de préstamos vencidos, por la mitad de su valor. También se realizan grandes existencias en muebles de todas clases, a cualquier precio. Doy dinero con módico interés, sobre alhajas y objetos de valor, guardando mucha reserva en las operaciones. Visite esta casa y se convencerá. San Nicolás, 250, entre Corrales y Gloria. Telf. M-2875.

RUFINO G. ARANGO

Se compran y cambian muebles y Victrolas, pagando los mejores precios. E 2539 Ind 1 nov

MUEBLES Y PRENDAS

MAQUINA UNDERWOOD, NUEVA

$50. Por ir mal los negocios liquidamos nuestra oficina. Otra máquina Underwood $25, Calzada la Reina 97, bajos. Hasta las 12, únicamente 50433 28 nov.

EL RENACIMIENTO

DE

CASTELO Y PUENTES

Taller de barnizar, esmaltar, decorar y tapizar muebles finos y corrientes por muy malos que estén, nuestra casa nos permite dejárselos como de fábrica por dedicarla a muebles usados. Neveras las garantizamos como de fábrica. Especialidad en juegos completos, cuarto, comedor y sala, en esmaltes y barnices nuestros trabajos garantizados. Pianos y Pianolas se dejan nuevos. San Miguel 182. Telf. U-3236. 50052 30 nov.

EN COMPOSTELA NUMERO 123

casi esquina a Porvenir. Se realizan joyas y muebles de ocasión y en la misma se compran y cambian. Llame al teléfono M-2893. 51096.—3 Dic.

PUPITRES a plazos. Vénlos en Villegas, 60. Losada. Teléfono A-8054. 50579.—27 Nov.

MUEBLES, JOYAS Y ROPA

Burós de cortinas, mesas escritorio, pianos y pianolas, ventiladores, techo y pared, victrolas varios números, eléctrica a dos corrientes y toda clase muebles sueltos, a precios baratísimos.

JOYAS Y ROPA

Liquidamos todas las joyas de contrato vencido y ropa, cortes y hecha ambos sexos, a precios increíbles.

"LOS JIMAGUAS"

Suárez y Misión. Teléfono A-3339 49207 10 dic

VENDO hermoso juego de cuarto, esmaltado 9 piezas, otro comedor con bronces, otro señorita, laqueado; otro sala esmaltado, sillones, escaparates y muebles sueltos a la primera oferta. Neptuno 220 entre Espada y Hospital. 50808 26 nv.

FABRICA DE ESMALTAR MIMBRES Y MUEBLES

Esmaltamos, barnizamos y doramos con "Automizador", juegos esmaltados desde $15.00, bronceados desde $20.00. Esmaltamos neveras a fuego. Manrique 64. Teléfono M-3122 49546 6 dic.

LAMPARAS EN GANGA

Se vende una lámpara de sala de bacarat, muy fina, en $300.00. Una lámpara de comedor. Una lámpara de pie de de bronce, en $100. mármol de Verona, en $80.00. Puede verse en la Casa Vilaplana. O'Reilly y Villegas.

E. 2393 Ind. 1 Oct.

INTERESANTE

Si usted necesita comprar muebles, no lo haga sin antes visitar la casa González y Díaz. Neptuno número 167, teléfono U-5844 gran almacén de muebles finos y corrientes, y ahorrará usted dinero; vendemos al contado y plazos. Las ventas para el interior no pagan embalaje; visítenos y se convencerá.

NOTA:

COMPRAMOS MUEBLES

LLAME AL TELEFONO U-5844

E. 2541 Ind. 1 Nov.

BUTACAS DE TEATRO

Nuevas y de uso. Gran existencia en plaza. Facilidades de pago. Visite nuestra exposición.

TEXIDOR COMPANY LIMITED

Ricla 27. Apartado 2055.

Habana

E 2614 ind. 9 nov.

(T) PERDIDAS

(53)—Objetos

PERDIDA

Se me quedó un estuche de herramientas de piano en un Ford desde Zulueta y Dragones a Tejadill

LA ESPAÑA DE HOY

La Muerte del Jeriro

(Para el DIARIO DE LA MARINA)

Después del Raisulí, que fué el más grande de los guerreros marroquíes durante los últimos veinte años, destacaron su personalidad militar en los campos de Yebala dos jóvenes soldados moros, lugartenientes del famoso santón, audaces hasta lo fantástico, valientes hasta el frenesí: se llamaba uno de ellos Jamido Succan, y murió en las cercanías de Tazarut, peleando bravísimamente frente a las vanguardias del glorioso González Tablas; nombrábase Jeriro el otro soldado, o mejor dicho, El Jeriro, y acaba de caer acribillado a balazos delante de las fuerzas indígenas del teniente Zamora.

Muerto el Raisulí, rendido Abd-el-Krim (que nunca fué un guerrero, sino un político de más fortuna que talento), fueron entregando sus armas todos los jefes de tribu, todos los caides levantiscos. Aun los guerreros más temibles, aquellos que formaban las legiones de vanguardia de Abd-el-Krim, depusieron su actitud, y pasaron a luchar bajo las órdenes de los capitanes españoles. Solo el Jeriro, rebelde a toda insinuación, implacable, soberbio, indómito, siguió luchando en Yebala, al frente de partidas cada vez menos numerosas y peor armadas, pero temible, escurridizo, sorprendente en su táctica, diestro en las emboscadas, ídolo de las partidas de soldados que merodeaban preparando golpes de audacia, devastador como un incendio furioso o como un huracán imponente.

Tenía treinta años, y ya sus éxitos de soldado le habían colocado en situación de ser el santón de toda Yebala. Con menos valor personal del que le distinguió siempre, con un poco del horror a los combates que sentía Abd-el-Krim, con algo de la astucia que caracterizaba al Raisulí, el Jeriro habría llegado a ser dentro de poco una nueva pesadilla, un formidable alentador de la guerra santa contra los cristianos, un verdadero caudillo. El Jeriro fué aquel moro inexplicablemente valeroso que descendiendo desde las montañas de Beni-Hosmar se filtró en pleno día hasta las calles de Tetúan, y dentro de la capital del Protectorado hizo fuego con su fusil montañés. El Jeriro puso sitio a Tetuán y obligó a organizar las tremendas operaciones de Gorgues. El Jeriro cercó las posiciones españolas del camino de Xauen. El Jeriro atacó la retaguardia de la columna del General Serrano el día en que este valeroso jefe sucumbió mientras mandaba el repliegue de Xauen. El Jeriro cercó Cobba-Darsa. El Jeriro, en fin, ejecutó el formidable ataque sobre la zona de Tetuán cuando las tropas españolas desembarcaron en Alhucemas, intentando mediante esa operación romper, desbaratar, destrozar toda la línea tetuani en Kudia-Tajar, conquistar la capital del Protectorado y anular las ventajas del desembarco.

Rendido Abd-el-Krim, como antes digo, el único jefe enemigo que siguió dominando aduares y disponiendo de una jarca considerable fué este hombre tenacísimo, temple de guerrero excepcional.

Iniciadas las operaciones para el castigo y desarme de Beni-Ider, cabila que se había convertido en refugio y cuartel de fanáticos, el Jeriro salió valientemente al encuentro de las tropas. Cerca del morabito de Sidi-Messau tropezó con los jarqueños del teniente Zamora. Y en primera fila, en la extrema vanguardia, animando a los suyos, haciendo fuego constante, dando ejemplo de temeridad combativa, recibió un balazo mortal. El fuego del combate, recio y nutrido hasta ese momento, se suspendió como por ensalmo—cuentan los que asistieron al encuentro.—Todos se sorprendieron de ello. No había explicación lógica a semejante conducta cabileña. Hasta que se supo la causa verdadera. Había muerto el Jeriro. Sus soldados, aterrados ante aquella desgracia, abandonaron el lugar del encuentro, y se preocuparon de trasladar el cadáver a lugar sagrado. El hecho de que Alá hubiese dispuesto la muerte del Jeriro cerca de un morabito, fué para los yebalas una señal religiosa. A hombros de cuatro partidarios fueron trasladados los restos del jefe rebelde a las estribaciones del Monte Buhaxen, donde se halla enterrado Muley-Abdeselam el más grande y el más venerado de los santos marroquíes.

Con la muerte del Jeriro desaparece el guerrero de más relieve después del Raisulí. Las partidas sueltas que él acaudillaba y reunía para producir inquietud en toda la zona occidental, se van rindiendo a las tropas españolas. Ya no queda un moro que inspire tanta fe y tanta esperanza. En los riscos de Beni-Ider ha terminado la verdadera resistencia armada de Yebala. El primero de los guerreros yeblís ha muerto en un ataque de vanguardias, como el más modesto de sus soldados.

Manuel Aznar

Madrid, 7 de noviembre de 1926.

EL SANTUARIO POLITICO EN LAS CONCESIINES EXTRANJERAS EN CHINA

PEKIN, noviembre 26. (A. P.)—Estableciendo un precedente, que probablemente determinará la abolición del santuario en las concesiones extranjeras para los acusados políticos chinos, la policía de las concesiones inglesas en Tienstsin, en cumplimiento de órdenes de esu Legación, han entregado a las autoridades civiles chinas a catorce chinos acusados de comunistas, los cuales serán juzgados por la Ley Marcial.

Esto, a más de demostrar la ampliación de la oposición británica al comunismo en China, augura el término de uno de los más ofensivos aspectos de la extra-territorialidad.

Las autoridades chinas dieron seguridades de que los prisioneros serían castigados duramente, pero no ejecutados. Se les acusa de pertenecer al Kuo-Ming-Tang, partido revolucionario cantonés, y con haber ayudado a fomentar huelgas y crear desórdenes en Tien-Tsin, para derrocar al existente régimen. Se encontró en su poder mucha propaganda revolucionaria.

En la provincia de Chih-Li se proclamó hace poco la Ley Marcial. Chih-Li es uno de los baluartes de la facción norteña.

Los catorce presos son de edad entre veinte y treinta años. Las autoridades alegaron que no habiendo cometido delito no político, no tenían derecho al santuario político dentro de la concesión inglesa.

EL NUEVO VICARIO APOSTOLICO DE MARRUECOS

Ha producido muy buena impresión en todos los españoles enterados de las cuestiones político-religiosas marroquíes el nombramiento de vicario apostólico de Marruecos hecho en favor del superior y cuasi-párroco de la Casa-Misión Franciscana de Tánger, reverendo padre José María Betanzos y Hormaechevarría.

El nombre del nuevo prelado va asociado a todas las empresas de cultura, beneficencia y progreso que de treinta años a esta parte se han llevado a cabo en la ciudad tingitana y en la misión franciscana en Marruecos.

Nació este religioso en Luno (Guernica), provincia de Vizcaya, el 7 de Septiembre de 1863 y a los diez y siete años ingresó como novicio en el colegio de Misioneros Franciscanos para Tierra Santa y Marruecos, en la ciudad de Santiago de Compostela.

El 22 de Mayo de 1884 hizo su profesión solemne, siendo promovido al sacerdocio el 17 de Septiembre de 1887, pasando a los pocos meses a las misiones de Marruecos, en las que, por sus excepcionales dotes, se le confió, pasado algún tiempo, el cargo de superior de varias casas de la Prefectura entre ellas la de Saffi y Mazagán, en las que dejó imborrables recuerdos de su actividad y celo eclesiástico.

Después fué nombrado vicepreficto apostólico y cuasi-párroco de Tánger, desempeñando además, el cargo de superior de la Casa-Misión de esta misma ciudad, de donde ha salido para el nuevo galardón que le ha otorgado el Gobierno.

El nuevo vicario apostólico de Marruecos, P. Betanzos, ostentará además, el título de obispo de Gallípolis.

SEIS PENAS DE MUERTE EN BLOQUE

JOLIET, Illinois, noviembre 26.—(AP).—Seis veredictos de culpabilidad con el anejo de seis penas de muerte, votó hoy el jurado que conoció de la causa seguida por el asesinato de Pedro N. Klein, escolta de la penitenciaría de este Estado en mayo último. Ninguno de los reos se emocionó al oír la fatídica sentencia. La fecha de la ejecución, por horca, se fijará una vez resuelto el recurso de casación ante el Tribunal Supremo. El crimen se cometió al intentar fugarse siete preses, de los cuales todos menos uno fueron capturados. He aquí los nombres de los reos:

Carlos Shader, de 19 años, el más joven. Cumplía condena perpetua por asesinato.

Carlos Duchowski, de 25. Cumplía 25 años de prisión por asesinato.

Walter Stalesky, de 37. Cumplía 10 años por estafa.

Bernardo Roa, de 24, mexicano. Cadena perpetua por asesinato.

Roberto Torres, de 26, mexicano. De 10 años a cadena perpetua por asesinato.

Gregorio Rizo, mexicano, de 20. De 10 años prisión perpetua por robo.

Klein murió en cumplimiento de su deber, en la sección de la penitenciaría destinada a celdas individuales. Los siete presos obligaron al capitán de la guardia a marchar a su frente, y abrirles la puerta, escapando en el automóvil del escolta asesinado. En cuanto a sentencias de muerte en bloques hay ya un precedente. Hace dos años fueron ahorcados en Lusiana seis hombres, convictos de robar a un banco.

DENIEGASE PERMISO PARA UNA MISA DE PONTIFICAL EN LA BASILICIA DE GUADALUPE, EN MEJICO

CIUDAD MEXICO, noviembre 26. (UP).— El Episcopado Católico ha negado permiso a los fieles para celebrar una misa de pontifical en la basílica nacional de Guadalupe le doce del mes próximo en honor de la Virgen, patrona de los mexicanos. Lamenta el Episcopado no poder revocar la orden dada a sus sacerdotes de abandonar las iglesias.

EL REY ALFONSO HA RESUELTO EL CONFLICTO DE LA ARTILLERIA

EL NUEVO SECRETARIO DE ESTADO DE CUBA RECONOCE LA IMPORTANCIA DE LAS CONCESIONES QUE HACE ESPAÑA

Están ya casi terminados los presupuestos españoles, que serán luego publicados en un número extraordinario de la Gaceta a fin de que entidades públicas y particulares puedan emitir opinión

REAL DECRETO REORGANIZANDO LA CABALLERIA ESPAÑOLA

La Asociación jurídica Ibero-Americana "Francisco Vitoria" ha nombrado miembros fundadores de la misma al jurisconsulto cubano Dr. Sánchez Bustamante y al Dr. Fernández Medina, diplomático

EN ESPAÑA, SE SOMETERAN LOS PRESUPUESTOS A CRITICA DEL PUBLICO ANTES DE ENTRAR EN VIGENCIA

MADRID, noviembre 26 (A. P.)—Continúase trabajando en los presupuestos, habiéndolos ya terminado la mayoría de los departamentos. Una vez en poder del Ministro de Hacienda, los publicará éste en un número extraordinario de la "Gaceta", probablemente a últimos de mes, procediéndose después a la crítica y observaciones por parte de las entidades públicas y particulares, tratándose por todos los medios que puedan estar aprobados para primeros de año a fin de que entren enseguida en vigencia. Se desea hacer las mayores economías posibles.

NUEVO SECRETARIO DE ESTADO DE CUBA RECONOCE LA IMPORTANCIA DE LAS CONCESIONES QUE HACE ESPAÑA PARA LA NEGOCIACION DEL TRATADO COMERCIAL

PARIS, noviembre 26 (Especial para el DIARIO DE LA MARINA, por Battemberg).—El Embajador de Cuba en Madrid, Dr. Mario García Kohly, que vino recientemente a esta capital para celebrar una conferencia con el embajador Martínez Ortiz, designado por el General Machado para ocupar la Secretaría de Estado, ha cumplido la misión que se impusiera.

Según se me informa, la entrevista entre los dos diplomáticos cubanos versó acerca del tratado comercial que se negocia entre Cuba y España, estando los señores Martínez Ortiz y García Kohly de acuerdo respecto a la importancia de las concesiones que se han logrado del Gobierno de Madrid, lo que permite asegurar la concertación del tratado.

El señor Martínez Ortiz embarcó ayer para la Habana a bordo del trasatlántico "París" y el Dr. García Kohly salió hoy para su puesto en Madrid.

LA REORGANIZACION DE LA CABALLERIA ESPAÑOLA

MADRID, noviembre 26 (A. P.)—La "Gaceta de Madrid" y el Diario Oficial del Ministerio de la Guerra" publican el real decreto que reorganiza el arma de Caballería del Ejército español, noticia que adelantamos ayer.

Obedece esta reorganización a obtener la máxima eficacia en el servicio dentro de la mayor economía posible, a cuyo efecto se simplifican los servicios.

Se suprimen los ocho regimientos de reserva que estaban destacados en Madrid, Sevilla, Valencia, Barcelona, Zaragoza, Burgos, Valladolid y Coruña.

Los treinta regimientos en activo de que constaba el arma se refunden en veintisiete, divididos en cinco brigadas, a los cuales se ha dado una organización que les permita continuar en las mismas poblaciones que guarnecen actualmente.

LA ACADEMIA CUBANA DE LA LENGUA ESPAÑOLA

MADRID, noviembre 26 (U. P.)—Los diarios madrileños elogian hoy la constitución de la Academia Cubana de la Lengua Española cuya fundación se debe a la iniciativa y constante labor del secretario de la Embajada de Cuba en Madrid Sr. Pichardo.

Añaden los periódicos que el presidente de esta Academia correspondiente, Sr. Varona, es figura de gran prestigio, que también acompaña a los dieciocho miembros que constituirán la corporación.

ASAMBLEA DE INQUILINOS DE TODA ESPAÑA

MADRID, noviembre 26 (U. P.)—Hoy comenzaron las sesiones de la asamblea de asociaciones de inquilinos, en la cual participan representaciones de toda España.

La asamblea pedirá al Gobierno que la reforma y prórroga del decreto sobre alquileres se extiendan a todas las provincias.

DESFALCO DE 370,000 PESETAS EN EL CONSEJO FORESTAL

MADRID, noviembre 26 (U. P.)—Hoy se ha descubierto un desfalco de 370,630 pesetas en el fondo del Consejo Forestal. El acusado del delito, señor Villar quien era el encargado de la contabilidad del Consejo, se encuentra agonizando gravemente enfermo, pero ha rendido su declaración, que tiene el valor de que aclara el asunto y libra, por tanto, de complicidad a personas que pudieran verse envueltas en el mismo a causa de su participación activa en las labores del citado Consejo.

El Consejo Forestal depende del Ministerio de Fomento y está a cargo del cuerpo de ingenieros de montes.

MIEMBROS DE LA ASOCIACION FRANCISCO VITORIA

MADRID, noviembre 26 (U. P.)—La asociación jurídica ibero-americana Francisco Vitoria ha nombrado miembros fundadores de la misma al jurisconsulto cubano doctor Sánchez de Bustamante y al doctor Fernández y Medina, actual ministro en España de la República del Uruguay.

JUNTA NACIONAL PARA EL CENTENARIO DE GOYA

MADRID, noviembre 26 (A. P.)—El Rey Alfonso ha firmado un decreto designando la junta nacional para la celebración del centenario del eximio pintor Goya. La constituyen el alcalde de Madrid, el pintor Moreno Carbonero, el duque de Alba, Pedro Artiñano, Mariano Pano, Ricardo Royo Vilanova, Ignacio Zuloaga y Eugenio D'Ors. Los comisionados elegirán de su seno al presidente y al secretario.

EL REJONEADOR CAÑERO, CON LA CLAVICULA FRACTURADA

MADRID, noviembre 26 (A. P.)—En Ecija volcó el automóvil del famoso rejoneador Antonio Cañero, que resultó con la clavícula izquierda fracturada. Su esposa recibió lesiones graves. También sufrieron contusiones los demás ocupantes del coche.

EL OBISPO DE LA GUAYRA EN LEON

LEON, noviembre 26 (A. P.)—Ha llegado a esta ciudad procedente de Roma, el obispo de La Guayra, Venezuela, monseñor Anastasio Soler, el cual dará una serie de conferencias en esta ciudad, antes de seguir para Madrid, donde permanecerá unos días.

77 MUERTOS Y 200 HERIDOS A CAUSA DE TEMPORALES

Todas estas víctimas han sido causadas al Sur y Suroeste de los Estados Unidos estos días

MEMPHIS, Tenn., noviembre 26. (A. P.)—Andando a tientas por entre los informes montones de ruinas dejados por el temporal del Noroeste, seis Estados del Sur y del Suroeste habían contado esta noche setenta y siete muertos y cerca de doscientos heridos, estimándose los daños a la propiedad en centenares de miles de pesos.

Después de filtrarse por entre las montañas de Ozark, el temporal descargó con furia cerca del pie de las mismas en las últimas horas de la tarde de ayer y pasó causando grandes daños por la ciudad de Ebersprings, Ark. Después dobló, pasando al valle de Missouri, con proporciones y características de un tornado otoñal, continuando sus estragos por media docena de Condados en Arkansas y entrando más tarde en Louisiana, de donde varió hacia el Este, al valle del Mississippi y después a Tennesee y Alabama.

En Texas la perturbación formó un temporal de arena que costó una vida y causó grandes daños a la propiedad en el Condado de Lubberek.

Pero la población que más sufrió fué Ebersprings, la mitad de la cual quedó en ruinas, perdiendo la vida veinte y una personas y resultando heridas otras cincuenta.

En Louisiana los campos de petróleo y gas de Claiborne y Morehouse así como las fincas agrícolas de Merrouge y Haines recibieron grandes destrozos, y en Mississippi las pérdidas afectaron principalmente a las plantaciones próximas a Marks, en el Condado de Quitman.

En la madrugada de hoy la tormenta pasó por Tennessee, desapareciendo después de haber causado daños no muy importantes en la ciudad de Smyrna.

Las pérdidas de vidas en Arkansas, según las noticias de esta noche, suben a un total de 42 y los heridos pasan de cien.

Cincuenta personas resultaron heridas, algunas acaso fatalmente, en Thersprings. Diez han fallecido y cuarenta heridos más se hallan en Moscou, Condado de Jefferson. El Condado de Conway informa que los muertos llegan a ocho en Oppello, Chodtau y Macedonia. En las cercanías de Newpot perdieron la vida dos personas y un hombre fué aplastado en Sheridan. Los demás Condados anuncian pérdidas en la propiedad y heridos, pero no muertos.

Once personas murieron y otras tantas fueron heridas en Merrouge y cinco muertos y quince heridos ocurrieron en Haines-ville.

En Alabama el tornado azotó las cercanías de la iglesia de Sion cerca de Wingfields, demoliendo más de veinte casas y destruyendo graneros.

Tres personas fueron muertas y muchas ligeramente heridas cuando el temporal cruzó por una faja de tierra de media milla de ancha y cuatro millas de largo.

Todos los residentes solicitan auxilios, pues muchas de las familias han perdido cuanto poseían. Todavía no se ha intentado hacer ningún cálculo de los daños sufridos por los edificios, residencias, cosechas, ganados y víveres. La iglesia de Sion, edificio histórico, quedó completamente demolido.

Nueve terratenientes de la raza de color perecieron en las plantaciones próximas a Marks, Mississippi, y trece resultaron heridos.

AVISOS DE TEMPORAL DESDE NUEVA YORK AL CABO HATTERAS

WASHINGTON, noviembre 26. (U. P.)—Un huracán que se ha formado al Norte del lago Hurón está moviéndose rápidamente hacia el Nordeste, según informa el Observatorio Meteorológico de esta capital. Se han dado avisos de temporal desde Nueva York al Cabo Hateras.

MUERE EN LA MISERIA LA POMPADOUR DE HUNGRIA

BERLIN, noviembre 26. (S. R.) La Condes aZistermann, llamada la "Madame Pompadour de Hungría" y que por más de veinte años ha sido la reina de los círculos galantes austro-húngaros, h amuerto hoy en medio de la mayor miseria, después de haber derrochado una considerable fortuna.

LA EMBAJADA DE CUBA EN MADRID HA GIRADO MEDIO MILLON DE PESETAS PARA LAS VICTIMAS DEL HURACAN

MADRID, Noviembre 27. (UP).— El embajador de Cuba, señor García Kohly, ha girado al Secretario de Hacienda de la Habana otras cien mil pesetas, con lo que asciende ya al medio millón la cantidad enviada a Cuba desde España por la suscripción iniciada por dicha Embajada.

TODAS LAS COMPAÑIAS DE ESPECTACULOS DE BARCELONA DAN UN FESTIVAL PARA LOS DAMNIFICADOS DE CUBA

BARCELONA, Noviembre 27. (UP).— (Sábado) En el Teatro Tívoli de esta ciudad se celebró anoche un brillantísimo festival a beneficio de los damnificados de Cuba, tomando parte todas las compañías que actúan en Barcelona.

La banda municipal concurrió a la función, a la que asistieron todas las autoridades y la colonia cubana.

A LAS FACULTADES DE LA UNIVERSIDAD DE COLUMBIA SERA INCORPORADA UNA SECCION O "CASA HISPANOAMERICANA"

El Instituto de las Españas en Columbia trata de crear en los E. U., bajo los auspicios de la Universidad de Columbia un centro para el estudio del idioma y literatura de España

AMERICA ESPAÑOLA, PORTUGAL Y POSESIONES EN AMERICA

Bajo los auspicios de mismo instituto, el doctor Fernando de los Ríos, catedrático de la Universidad de Granada, España, dará conferencias en muchos centros hispánicos de los E. U.

NUEVA YORK, noviembre 26. (Prensa Aliada) Con el fin de satisfacer la necesidad de un centro de cultura española en esta ciudad, la Universidad de Columbia ha acordado erigir la "Casa Hispano-Americana", (Spanish American House). Este movimiento se halla bajo la dirección del Instituto de Las Españas, de Columbia, que intenta establecer un círculo común para sus doscientos clubs afiliados en veintiocho estados.

"Tratamos de crear en los Estados Unidos, particularmente en la ciudad de Nueva York, bajo los auspicios de la Universidad de Columbia, un centro para el estudio del idioma y de la literatura de España, de la América Española, de Portugal y de las posesiones portuguesas en América", nos ha dicho el profesor Callcott, vicepresidente del Instituto, el cual agregó que Columbia sentía afanosamente la necesidad de un centro de esta naturaleza para su núcleo de tres mil estudiantes de lengua española. Más de 300 de éstos hállanse matriculados en cursos de literatura y filología española. Siguió diciendo que pasan de 32,000 los estudiantes del idioma español en las escuelas superiores de Nueva York, aparte de un gran número de ellos que concurren a las escuelas privadas y a las parroquiales.

En el próximo año el citado Instituto de Las Españas ampliará su labor a la América Latina con el apoyo moral y financiero de los principales centros culturales de la Argentina y México. Dirige los trabajos en este sentido el doctor Coriolano Alberini, del Club Español de la Argentina, y el Dr. Alfonso Pruneda, en nombre de la Universidad de México.

Bajo los auspicios del mismo Instituto, el Dr. Fernando de los Ríos, catedrático de la Universidad de Granada en España, dará muy pronto varias conferencias en muchos centros hispánicos de los Estados Unidos. En el programa del Instituto figura una tournée anual de conferencias en este país, que se encargará siempre a notables hispanistas. Este año las dará el citado catedrático de Granada.

El Dr. Callcot anunció que el español es el único de los tres principales idiomas del romance que no ocupan lugar adecuado en la Universidad de Columbia. La "Maison Francaise", situada cerca del Club de la Facultad, es desde hace mucho tiempo un centro de cultura francesa en este país, dijo, y la "Casa Italiana", que está terminándose actualmente, será un centro análogo en relación con la cultura italiana.

Puso de relieve el Dr. Callcott la necesidad de levantar fondos, y añadió: "Los que contribuyan con la suma de $5,000 estarán considerados como miembros fundadores de la nueva Casa Hispano-Americana; los donantes de $2,500 serán socios bienehchores, y los que dén $1,000 lo serán protectores permanentes. Además, habrá otras clases de socios, a saber: miembros protectores con $500; miembros vitalicios con $100; miembros sostenedores con $25 al año, y miembros activos con una cuota anual de $5.

El Dr. Nicolás Murray Butler, famoso hispanista, que ha ofrecido su concurso al proyecto dice:

"Felicito a todos cuantos participan en la labor del Instituto de las Españas. No debemos descuidar un solo momento para aumentar nuestros conocimientos acerca del idioma español, de la literatura española y de la poderosa contribución hecha por el pueblo español a la civilización, tanto a la medioeval como a la moderna".

El Comité del Instituto para el próximo año lo constituyen:

Homero Setis, presidente; Frank Callcott, vicepresidente y director general; Louis Imbert, tesorero; Robert W. William, secretario general; Edna Duge, secretario ejecutivo; D. F. Ratscliff, bibliotecario; James T. Grady, director de la información pública en los Estados Unidos, y el doctor Máximo Soto Hall, director de la información pública en Hispano-América.

El Consejo ejecutivo está formado por los siguientes señores:

Stephan P. Duggan, director del Instituto Internacional de Educación; John L. Gerig, del Departamento de Idiomas-Romance de la Universidad de Columbia; H. C. Ceaton, de análogo departamento en la Universidad de Nueva York; John Basset Moore, miembro del Tribunal Permanente de Justicia Internacional; Federico de Onis, de la Junta Española para Ampliación de Estudios; William R. Shepherd, del Departamento de Historia de la Universidad de Columbia; Susan H. Vernon del Instituto Internacional para Señoritas en España y Lawrence A. Wilkins, de la Asociación Americana de Profesores de Español.

EL DOMINGO REGRESARA DE ISLA DE PINOS EL SR. SECRETARIO DE OBRAS PUBLICAS

El doctor Carlos Miguel de Céspedes, se encuentra en Isla de Pinos llamado por el señor Presidente de la República, atendiendo a diversas obras públicas cuya inmediata ejecución es necesaria.

El doctor Céspedes se propone estar de regreso en esta capital el domingo, para asistir el día 30 a la subasta de las obras para la construcción de la carretera Central, que se llevará a cábo a las tres de la tarde en el Salón de Actos.

HAN CERRADO 19 BANCOS EN DESMOINES

DESMOINES, noviembre 26.—(UP)—Siguen las quiebras y cierres de bancos en esta región. Diez y nueve bancos, oficiales y particulares, han cerrado hoy, pero este informe, que es oficial, empequeñece otro que obra en nuestro poder, según el cual, el número de cierres asciende a veintiseis. El total de bancos cerrados en tres semanas asciende a 31, de acuerdo con las cifras oficiales. Se han enviado fuertes sumas de fondos de reserva a muchos bancos. Se esperan otras quiebras en los próximos días.

NUMEROSOS PREMIOS RECIBIO CUBA EN LA EXPOSICION DE FILADELFIA

CABLEGRAMA A LA SECRETARIA DE ESTADO

El Delegado de Cuba en la Exposición Internacional de Filadelfia, doctor Martínez Ibor, ha comunicado a la Secretaría de Estado por medio de un cablegrama que Cuba ha obtenido seis grandes premios, trece medallas de honor, diez y siete medallas de oro, veinte y tres medallas de plata, nueve medallas de bronce y dos menciones honoríficas.

Agrega el citado doctor Martínez Ibor que por correo da cuenta en un extenso informe de todos estos premios.

MOVIMIENTO MARITIMO

NEW YORK, 26.—Han llegado: Phoenix, de Nuevitas; Certo, de Santiago; William, de Guayabal.

PHILA, Noviembre 26.—Han llegado: Malsas, de Antilla; Athelfoam, del mismo puerto.

Han salido: Anneberg, para la Habana; Athelsane, para Guantánamo.

NEW ORLEANS, Noviembre 26.—Ha llegado: Spaarndam, de la Habana.

Ha salido: Bowden, de Santiago.

SAVANNAH, Noviembre 26.—Ha llegado: Sagaland, de Tarafa.

LOS APODOS DE LIS PERSONAJES MUNDIALES EN LA CLAVE TELEGRAFICA FRANCESA

PARIS, Noviembre 26. (AP).— El Ministerio francés de Relaciones Exteriores acaba de cambiar cierta fraseología de su clave privada, gracias a un curioso descubrimiento de Poincaré, el cual tuvo necesidad de hacer uso de dicha clave en el referido Ministerio.

—¿Quién es la persona a quien se llama "Tatá" en este despacho?—demandó el primer ministro a un joven agregado.

—Tchicherin, señor Presidente—fué la inmediata respuesta.

—¿Y quién es "Kiki"?

—Esa palabra se refiere a Trotzky.

Siguió despues una investigación minuciosa de las palabras "Moumouche", "Fanfan", "Choute", y "Mouche", todas equivalentes a sobrenombres de personalidades que tienen algo que ver con los secretos del protocolo.

—Y cuando se refieren ustedes a mí—insistió el inquisidor premier,—¿qué apelativo me adjudican?

El joven agregado tartamudeó, se ruborizó, y acabó por decirle:

—Señor, a usted se le llama "Barbichón"...

Barbichón quiere decir en francés algo así como patilludo o barbudo. Poincaré, que casi nunca desflora una sonrisa, no pudo esta vez disimularla; pero al siguiente dia recibió el ministro del Exterior, Aristides Briand, la siguiente humorística notita del premier:

"Querido Lulú: Hágame usted el favor de recomendar a sus jóvenes colaboradores, que de aquí en adelante usen en su clave nombres de la mitología greco-romana, en vez de los apodos de las "midinettes" francesas. Siempre suyo, Barbichón".

EL CONDE DEL GROVE Y EL CONDE DE SOMERUELOS, DESPUES DE HABLAR CON EL REY, RECOMIENDAN EL REINGRESO

Se fundan en razones de alto patriotismo y se asegura que muchos oficiales han pedido ya el reingreso, en lo que pronto han de ser secundados por todos, quedando en pie la cuestión de la amnistía

SE NOMBRARAN LOS ACADEMICOS REGIONALES DE LA LENGUA

Se ha dado por ultimado el concierto económico con las Vascongadas El Consejo de Economía Nacional estudia el tratado comercial con Cuba. Un "asesinado" que aparece bueno y sano en la Legión extranjera

HENDAYA, frontera hispano-francesa, noviembre 26 (U. P.)—Los mensajes particulares que se han recibido de Madrid informan que se ha solucionado, temporalmente al menos, el descontento entre los oficiales de Artillería debido a la intervención del Rey Alfonso. El monarca celebró una conferencia de dos horas ayer con el general Primo de Rivera acerca de ese particular.

Después de la conferencia, el Conde de Grove y el Conde de Someruelos, oficiales del cuerpo de Artillería agregados a la Real Casa, y que se habían opuesto a raíz del real decreto de junio al régimen del general Primo de Rivero, recomendaron a sus compañeros que reingresaran en el cuerpo por razones de alto patriotismo.

Se dice que muchos oficiales están firmando sus solicitudes para el reingreso en el arma y que se espera que el próximo domingo hayan firmado todos.

La cuestión de la amnistía permanece aun sin arreglarse, sin embargo. Los oficiales de Infantería se proponen pedir una amnistía para los oficiales de Artillería el 8 de diciembre, fiesta de la patrona de aquella arma, pero los artilleros dicen que no quieren la amnistía para sus amigos si ha de partir la iniciativa de esa arma, y que el primer movimiento debe surgir del propio Gobierno.

EL GOBIERNO NOMBRARA LOS ACADEMICOS REGIONALES DE LA ACADEMIA DE LA LENGUA ESPAÑOLA

MADRID, noviembre 26 (A. P.)—Ampliando nuestro cablegrama de hace dos días, el Gobierno piensa crear en la Academia Española plazas de académicos para los representantes de las lenguas regionales: dos para el catalán, dos para el vasco, dos para el gallego, una para el balear y otra para el valenciano.

Para estos académicos se crearán seis nuevos sillones pasando a ocupar inmediatamente dos vacantes, que existen dos catalanes, escritores de nota, que designará el Gobierno. Por lo tanto, los candidatos que había para ambas vacantes tendrán que esperar nuevos arreglos, pues por el momento no hay puestos disponibles.

El Gobierno desea con esto satisfacer los anhelos de las distintas lenguas que en la península se hablan, dándoles elementos de contraste y examen para el estudio ordenado dentro del más alto tribunal lingüístico de España.

SE HA ULTIMADO EL CONCIERTO ECONOMICO CON LAS PROVINCIAS VASCONGADAS

MADRID, noviembre 26 (A. P.)—En el Consejo de Ministros se ultimó en principio el concierto económico con las provincias vascongadas, continuando el examen de las recompensas por méritos de guerra.

Se autorizó al ministro de Estado, Sr. Yanguas, para preparar la ratificación del tratado de conciliación y arreglo judicial entre España y Suiza.

Acordó suprimir la oficina que mantiene en la Liga de las Naciones, y con ella todos los gastos, incluso las cantidades con que contribuía España a los fondos de dicha sociedad.

MARCHA A PARIS LA EX EMPERATRIZ ZITA

BILBAO, nov. 27 (S. R.)—La ex Emperatriz de Austria ha salido con dirección a París acompañada de varios de sus hijos.

LOS TRATADOS COMERCIALES DE ESPAÑA

MADRID, noviembre 26 (A. P.)—El Consejo de Ministros se ocupó hoy de las negociaciones del tratado inglés respecto al carbón y también del tratado alemán sobre exportación agrícola.

Por otra parte, continúan estudiándose por el Consejo de Economía Nacional los tratados comerciales con Cuba, Grecia, Rumania y Checo-Eslovaquia, así como la revisión del actualmente denunciado por Inglaterra, que se desea tener ultimado lo antes posible.

Todos estos tratados son objeto de minucioso estudio, asesorándose por técnicos las comisiones formadas por representantes de la industria y comercio y tratándose de lograr mejores condiciones para los productos españoles dentro de la conveniencia de los respectivos países, todo lo cual vendrá a complicar las disposiciones arancelarias españolas, pues habrá numerosos tratados con varias condiciones para diferentes países.

DECRECE EL TEMPORAL EN TODA ESPAÑA

MADRID, noviembre 26 (A. P.)—Decrece el temporal en toda España, recibiéndose telegramas de provincias dando cuenta de daños sufridos en la mayoría de las regiones que han sido azotadas por los últimos chubascos. Las noticias del norte de España dicen que los ríos se han calmado, así como el mar, permitiendo zarpar a los barcos. Los daños causados son mayores de lo que al principio se creía, resultando destrozados muchos sembrados.

El parte del Observatorio Astronómico anuncia vientos flojos. La temperatura registrada fué: máxima, 22 grados en Alicante, y mínima un grado en Soria. La temperatura en Madrid, 12 y 6 grados, respectivamente.

MEJORAS TELEGRAFICAS EN ESPAÑA

MADRID, noviembre 26 (A. P.)—Se anuncia que muy en breve comenzarán mejoras telegráficas dentro de España, aumentando la velocidad de la trasmisión de los despachos, mejorando y modernizando las líneas y estaciones, de suerte que el servicio se preste con extraordinaria rapidez.

APRUEBASE EL DECRETO QUE REGULA LAS RELACIONES ENTRE OBREROS Y PATRONOS

MADRID, nov. 26 (S. R.)—El Rey Alfonso ha sancionado el decreto regulador de las relaciones entre patronos y obreros en las distintas industrias, talleres, tiendas, etcétera.

UN "ASESINADO" QUE ESTA VIVO Y SANO ES LICENCIADO DE LA LEGION EXTRANJERA ESPAÑOLA EN MARRUECOS

LONDRES, noviembre 26 (A. P.)—Un supuesto asesinado se encuentra vivo y sano en la residencia de sus familiares en Chatham, mientras están procesados dos individuos por la muerte de un hombre en Pineville, Kentucky.

El hombre que se tenía por muerto se llama Jaime Eads. Los procesados por el supuesto crimen son Dillard Wilson y Colsom Howard. Eads desapareció de Pineville antes de la Pascua de Navidad de 1925, y poco después se encontró en una finca cercana un esqueleto que los médicos certificaron como el suyo. Mientras el padre del desaparecido ayudaba a la policía a localizar a los supuestos criminales, el joven atravesaba el Atlántico a bordo de un vapor mercante noruego y se unía a la legión extranjera que bajo las banderas de España peleaba en Marruecos contra Abd el Krim. Terminado el servicio en Marruecos, se trasladó a Francia y allí vivió algún tiempo, regresando al Canadá, vía de Nueva York. Dijo que nada sabía de su "asesinato" y así no fué poca la sorpresa que experimentó al enterarse de las gestiones judiciales que su desaparición había provocado.

MIL SETECIENTOS SESENTA Y DOS FUSILES RECOGIDOS EN MARRUECOS

MADRID, noviembre 26. (A. P.) El parte oficial de las operaciones en Marruecos dice que los idalas de Senhaya y las fuerzas jalifianas al mando del capitán Ostáriz han expulsado a las partidas fugitivas del zoco de Telatza-Ketama, tras un ligero combate, en que los idalas tuvieron dos heridos. Continúa la persecución.

Toda la región está cubierta de nieve que dificulta los movimientos.

En Beni-Mesaur, como resultado del desarme, se han recogido 803 fusiles, y 959 en Beni-Ider, restando por desarmar algunas fracciones.

HOY HA SALIDO LA SOLICITUD PIDIENDO EL ESTABLECIMIENTO DE UNA DELEGACION DEL CENTRO ASTURIANO EN NEUVA YORK

NUEVA YORK, noviembre 26. (Zarraga, desde nuestra Redacción en el Hotel Alamac, Broadway and 77st. Street).—Debidamente formalizada y legalizada ante un notario, hoy se envió, en paquete certificado, la solicitud en demanda del establecimiento de una delegación del Centro Asturiano de la Habana en Nueva York. Con aquella van también las actas oficiales de las tres sesiones preliminares efectuadas aquí, veinte pliegos con las firmas de más de dos mil adheridos, y una larga carta personal explicando minuciosamente el proyecto y exponiendo las razones de mútua conveniencia para que el Centro Asturiano acceda a la petición y destine una importante cantidad para realizar aquél.

El Comité organizador de la tan plausible iniciativa me encarga que agradezca al DIARIO la entusiasta y decidida cooperación que ah prestado en este asunto y me pide ruegue a nuestro Director que no desmaye el periódico en apoyar la solicitud con toda insistencia hasta conseguir lo que se propone y que tanto ha de beneficiar a la colonia hispana de Nueva York.

EL DELEGADO CUBANO EN LA CONFERENCIA DE CHICAGO

WASHINGTON, Noviembre 26.—U. P.).—En la conferencia de ingenieros