SECCION 1ª

EL TIEMPO
LA NOTA DEL OBSERVATORIO
ESTADO DEL TIEMPO
Véase en esta página

# DIARIO DE LA MARINA

EDICION DE LA MAÑANA
INFORMACION CABLEGRAFICA MUNDIAL
POR NUESTROS HILOS DIRECTOS

SECCION 1ª

AÑO XCIV.—NUM. 324. El periódico más antiguo de Cuba LA HABANA, DOMINGO 21 DE NOVIEMBRE DE 1926.—SANTOS GELASIO Y ALBERTO Acogido a la franquicia postal 48 PAGINAS.—10 CENTAVOS

# A GESTIONES DEL DIARIO DE LA MARINA, EL GOBIERNO DE ESPAÑA CONCEDE TODA CLASE DE FACILIDADES A LOS ESPAÑOLES DE AMERICA PARA SU EXENCION DEL SERVICIO MILITAR

## EL HOMENAJE A ZAYAS BAZAN Y A ROSADO AYBAR

**Fué ofrecido por los empleados de Gobernación al Secretario y Subsecretario del Departamento**

**EN EL HOTEL "TELEGRAFO"**

**Al acto asistió numeroso público y preeminentes personalidades de las actividades de la República**

Ayer se celebró en el Hotel "Telégrafo" el almuerzo-homenaje en honor del Comandante Rogerio Zayas Bazán Secretario de Gobernación organizado por los empleados del departamento por haber sido ratificado en el cargo por el señor Presidente de la República

Este homenaje se hizo extensivo también al doctor José Rosado Aybar por el nombramiento en propiedad del cargo de Sub-secretario de Gobernación.

Numerosa fue la concurrencia que asistió entre los que se encontraban los cinco Gobernadores Provinciales elegidos por el Partido Liberal, todos los empleados de la Secretaría de Gobernación, así como los numerosos amigos con que cuenta el Comandante Zayas Bazán.

**LA PRESIDENCIA**

La mesa presidencial estaba integrada por los homenajeados Comandante Rogerio Zayas Bazán y doctor José Rosado Aybar, Secretario y Subsecretario de Gobernación, quienes tenían a su lado al Gobernador de la Habana, señor Antonio Ruiz, al Gobernador de Santiago de Cuba, doctor José R. Barceló, al Alcalde de la Habana, señor Manuel Pereira, doctor Julio de la Torre, al doctor Juan Gronlier, Gobernador de Matanzas, el doctor Miguel de Marcos, Jefe del Negociado de Estadísticas y Asuntos Generales, V. Rodríguez Barahona, Representante por Camagüey, doctor Domingo Depara, Alcalde Municipal de Camagüey, Florencio Guerra, Mario Coto Leyseca, Jefe del Negociado de Orden Público, José Angel Ortega, Secretario particular del Comandante Zayas Bazán, Manuel Arango, Jefe de la Policía Secreta y otros.

**EL MENU**

El menú servido fué el siguiente:

Coktail de frutas,
Huevos a la Reina,
Arroz con pollo,
Ensalada Estación.
Postre.
Pudding diplomático.
pan, café y tabacos.

**LOS BRINDIS**

A la hora de los brindis, se levantó el doctor Miguel de Marcos, Jefe del Negociado de Estadistas y Asuntos Generales quien en nombre de todos los empleados de la Secretaría de Gobernación ofreció el homenaje al Comandante Zayas Bazán y al doctor Rosado Aybar. Significó el gran aprecio que tienen los empleados de Gobernación al Comandante Zayas Bazán por su proceder caballeroso y justo, reconociendo la labor de cada uno y estimulándolos para que no desmaye.

Terminó el doctor Miguel de Marcos dándole lectura a una carta del Representante a la Cámara doctor Rafael Guas Inclán, quien lamentaba no poder asistir al homenaje por motivos particulares y en conceptuoso párrafo elogiaba la labor del Comandante Zayas Bazán.

También se dió lectura a un telegrama del Representante a la Cámara doctor Manuel Tomé Varona quien no pudo asistir al homenaje por hallarse fuera de la capital.

Después habló en nombre de Camagüey el Representante electo doctor Rodríguez Barahona, quien en elocuente discurso hizo el panegírico del Comandante Zayas Bazán, como libertador, como liberal, como gober-

Continúa en la página VEINTE

## DEL BANQUETE AL SR. PRESIDENTE DE LA REPUBLICA Y AL SECRETARIO DE O. PUBLICAS

En la Secretaría de la Federación Nacional de Corporaciones Económicas, se nos facilitó ayer la siguiente nota:

Como todos los días, en la tarde de ayer, se reunió la Comisión Organizadora del banquete homenaje que patrocinado por la Federación Nacional de Corporaciones Económicas ofrecerán el día cautro de diciembre en el Teatro Nacional al Honorable señor Presidente de la República y su Secretario de Obras Públicas, los más significados y valiosos elementos pertenecientes al campo profesional y de los negocios, con motivo de su rápida, enérgica y eficaz actuación en auxilio de las necesidades y remedio de las desgracias ocasionadas por el ciclón del 20 de octubre del corriente año.

En la reunión de ayer, a la cual asistieron los señores Irwing Benning, artista que tiene a su cargo la dirección del adorno y decorado del Teatro Nacional y el señor Ramón Magriñat, acreditado comerciante en flores de esta plaza, fueron aprobados definitivamente los planos presentados por los señores López Méndez y Donning, pudiendo asegurar que ellos, por su belleza y novedad, constituyen un verdadero atractivo y una de la parte más saliente de este homenaje.

La comisión tuvo conocimiento de numerosas adhesiones recibidas por conducto de las diferentes corporaciones afiliadas y de otras que espontáneamente lo han hecho, dirigiéndose a la Federación Nacional de Corporaciones Económicas, en demanda de un puesto o cubierto en el banquete.

En breve será cerrado el plazo, por estar al cubrirse ya el número de comensales.

## SEIS MILLONES Y MEDIO GASTADOS POR O. PUBLICAS

**Seis millones 464.675 pesos es la cantidad que figura en los egresos hasta el 30 de octubre**

**RELACION DE LOS SERVICIOS**

**Esa cantidad empleada en diversas obras y servicios públicos, es del fondo especial de Obras Públicas**

El Contador Central de Hacienda señor Luis E. Aizcorbe, elevó ayer al Secretario de Hacienda doctor Enrique Hernández Cartaya, el siguiente informe, relacionado con los gastos, hasta el 30 de septiembre, llevados a cabo por la Secretaría de Obras Públicas.

"Habana, Noviembre 19 de 1926.
Sr. Secretario:

Con fecha 16 del pasado Octubre tuve el honor de elevar a usted informe, dándole a conocer los egresos hasta Septiembre 30, con cargo a la Ley de 15 de Julio de 1925 —Fondo Especial de Obras Públicas, clasificando debidamente esas obras, que en conjunto ascendían a la cantidad de $5.375.560.74.

He estimado conveniente, señor Secretario, ampliar la referida distribución hasta el 30 de Octubre último, pudiendo conocer de este modo que la cantidad invertida hasta dicha fecha por cuenta de los ingresos del Fondo Especial de Obras Públicas, alcanza la cifra de 6 millones 464.675 pesos 28 centavos, correspondiendo al año fiscal pasado $3.102.438.68 y el resto de 3 millones 362,236 pesos 60 centavos a lo autorizado en los cuatro meses transcurridos del presente año fiscal.

Las obras y servicios que se han atendido con los fondos mencionados, en la cuantía correspondiente, son las siguientes:

| | |
|---|---|
| Reparación carretera en la Provincia de Pinar del Río. .... | $ 174.993.33 |
| Reparación carretera en la Provincia de la Habana .. .. .. | 259.000.00 |
| Reparación carretera en la Provincia de Matanzas.. .. .. | 1[illegible].647.04 |

Continúa en la página OCHO

### UNA ACLARACION

En nuestra edición del domingo anterior publicamos en nuestras páginas de Rotograbado varias informaciones gráficas referentes a los distintos homenajes que se le tributaron a nuestro Director Dr. José I. Rivero durante su permanencia en Madrid.

Hoy, y en esa misma sección, repetimos por una coincidencia involuntaria dos fotografías, debido a que cuatro de estas páginas fueron confeccionadas en Nueva York, y no pudimos prever tal contingencia.

Nos apresuramos a señalarla, aunque estamos seguros que nuestros lectores lo habrán advertido.

## SIGUE IGUAL EL CONFLICTO MEDICO

**El Director de Sanidad, supervisor de "La Benéfica" contesta a un escrito del señor Jesús M. Bouza**

El doctor Fernando Rensoli y Machado, Director de Sanidad y Supervisor de la Casa de Salud La Benéfica, del Muy Ilustre Centro Gallego de la Habana, hizo ayer por la mañana, a los repórters las siguientes declaraciones relacionadas con el conflicto existente entre esa institución y la Federación Médica de Cuba, y con una reunión celebrada una hora antes en su Despacho entre él y el señor Gobernador de la Habana, interino, señor Ernesto López.

"En la Secretaría de Sanidad se ha celebrado hoy una importante conferencia entre el señor Gobernador y el Director de Sanidad para aclarar en qué forma pudieran afectar las medidas dictadas por Sanidad sobre la asistencia de los enfermos de las Quintas, si la situación se prolongase".

"En ese caso, agregó el doctor Rensoli, seguiremos como hasta ahora, procurando que los enfermos no solo no queden abandonados, sino de que se extremen en ellos todos los cuidados, por los médicos que hoy prestan esos servicios. Pero como es imposible dejar semi abandonados los servicios habituales de esos médicos en las oficinas de Sanidad, participaré oficialmente al señor Se-

Continúa en la página OCHO

## EL ILUSTRE CIRUJANO SEÑOR JOSE A. PRESNO CUENTA SUS IMPRESIONES

**A su regreso de Europa nos dice el doctor Presno que no le es posible emitir su juicio en el pleito existente entre la Federación Médica de Cuba y algunas Sociedades regionales**

El doctor Presno con su hijo, a la entrada de su residencia

Momentos después de haber pisado tierra cubana el eminente cirujano doctor José A. Presno nos acercamos para saludarle y le pedimos nos conceda una "interview" para el DIARIO DE LA MARINA. Es tan acentuada la personalidad del doctor Presno, ilustre catedrático de Cirujía de nuestra Escuela de Medicina, presidente de la Academia de Ciencias y primer cirujano de "La Covadonga" que entendemos que todo lo que nos comunique acerca de su viaje por Europa y sus opiniones sobre del problema de las Sociedades Regionales y la Federación Médica ha de interesear a los lectores de este periódico.

Efectivamente, con una amabilidad que mucho agradecemos, este eximio hombre de ciencia accede a recibirnos en su espléndido chalet del Vedado. A las cuatro de la tarde nos hacemos anunciar al gran operador cubano, y por encontrarse en conferencia con el doctor Varona y otro facultativo de "La Covadonga" tenemos que esperar unos instantes. Mientras tanto observamos el artístico vitral policromado que ocupa el testero del "hall" inspirado en escenas del inmortal libro de Cervante "Don Quijote". Frente a nosotros hay un hermoso bargueño de estilo español que ofrece el encanto de su hermosa labor de talla: en fin, por el "hall" podemos darnos cuenta de la suntuosidad y bellezas que encierra la morada de un trabajador intelectual tan infatigable como el doctor Presno que

Continúa en la página OCHO

## PARA ACREDITAR RESIDENCIA ANTERIOR AL ALISTAMIENTO, BASTARA PRESENTAR EN EL CONSULADO INFORME TESTIFICAL

**El plazo para la presentación de las solicitudes rechazadas se prorroga hasta el 31 de marzo próximo.—Los alistados anteriores a 1911 basta que abonen tantos plazos como años les falten para 40**

Durante mucho tiempo se estuvo gestionando conseguir del Gobierno de España un decreto que facilitase la exención del servicio militar a los españoles residentes en Cuba.

Eran muchos los que vivían imposibilitados de poder ir a España para dar cumplimiento a sus sentimientos y negocios por encontrarse sometidos a una obligación que querían, sin lograrlo, solucionar de la manera que mejor satisficiese al gobierno español.

Después de muchas solicitudes, en las que reiteradamente intervino el DIARIO DE LA MARINA, el gobierno del General Primo de Rivera dictó el Decreto tan anhelado por toda la colonia española y luego el Reglamento para su aplicación.

Esto, en un principio, regocijó extraordinariamente a los miles de españoles que se encontraban en la necesidad de acogerse a los beneficios del Decreto; pero a poco la realidad les demostró que nada podían hacer por satisfacer sus aspiraciones, ya que la interpretación rigurosa que al Reglamento se le daba en las oficinas consulares dejaba a los solicitantes al margen de los beneficios.

En vista de esto, y a instigaciones constantes y reiteradas de muchas entidades, hubimos de dirigir a nuestro compañero en Madrid don Manuel Aznar el siguiente cablegrama:

Habana, 19 de noviembre de 1926.
Manuel Aznar.
Avenida Pí y Margall 11. — Madrid.

Es urgente gestione con el señor Presidente del Consejo de Ministros ponga término a la situación creada por la estricta interpretación que en los consulados se da al artículo quinto del Reglamento de aplicación al Decreto de 24 de Marzo de 1926, por el que se permite la exención del servicio militar a los españoles residentes aquí. La única solución práctica consiste en que el Ministerio de Estado haga suya la Circular del de Guerra de 11 de Octubre, por la que se ordena a los cónsules admitan información testifical, acreditando los interesados su residencia en Cuba anterior al alistamiento cuando sea imposible presentar certificado consular. Lo contrario dejaría a la inmensa mayoría de los prófugos residentes en Cuba fuera de los beneficios de la disposición, fracasando los generosos propósitos del General Primo de Rivera.

Procure urgentemente la concesión de la prórroga del plazo de presentación de las solicitudes ahora rechazadas por los consulados.

JOSE I. RIVERO.

**SE CONCEDE LO SOLICITADO POR EL DIRECTOR DEL "DIARIO DE LA MARINA"**

Al cablegrama de nuestro director contestó don Manuel Aznar lo siguiente, con fecha de ayer; lo que demuestra la diligencia de nuestro compañero y lo pronto que el Gobierno español estuvo en complacer nuestra solicitud.

Dr. José I. Rivero.
Director del DIARIO DE LA MARINA. — Haban
Madrid, 20 de noviembre de 1926.

Como resultado de las gestiones que me ha encomendado por cablegrama de ayer sobre la aclaración al Real Decreto de 24 de Marzo de 1926, que concede exención del servicio militar a los españoles residentes en América, puedo decirle, según acaba de declararme el Ministro de Estado, doctor Yanguas, que mañana se enviarán a los cónsules instrucciones concretas.

El General Primo de Rivera ha dictado disposiciones que satisfacen los deseos que me señalaba usted en nombre de la colonia española de Cuba.

Respecto al primer punto puede usted comunicar a los españoles que el Ministro de Estado ordenará a los cónsules que admitan información testifical que acredite su residencia en esa, anterior a la fecha del alistamiento, cuando sea imposible presentar certificado consular.

En cuanto a la segunda petición formulada en sus cables puede anunciar, asímismo, que el plazo de presentación en las solicitudes rechazadas se prorroga hasta el día treinta y uno de Marzo venidero.

Como la disposición del Gobierno abarca algún otro extremo la transmito también, por considerarla de sumo interés para la colonia española. En cuanto al pago de cuotas dispone la disposición de referencia, como aclaración al artículo nueve y correlativos del Reglamento de 17 de Junio último que los españoles que presenten certificado de nacionalidad de cuarta clase, o sea jornaleros, a cuyo padre corresponda dicha clase de certificado, cuando la cuota se fije tomando como base el certificado paterno pagarán cuota de mil cien pesetas, la mínima de las establecidas por el Real Decreto; no rigiendo cuota de tres mil pesetas más que para los casos en que deban fijarse las cuotas atendiendo a la cédula personal, y sea ésta de cuarta clase. Los españoles que no obstante encontrarse en el caso previsto en el párrafo anterior y que hubiesen ingresado una cuota superior a la que les corresponde abonar a tenor del mismo y siempre que hubiesen hecho pago de todas las anualidades exigibles en una sola vez, tendrán derecho a la devolución de la parte ingresada de más, a cuyo efecto presentarán la debida reclamación en el consulado acompañándola de los justificantes. Caso de haberse pagado más que el primer plazo, la diferencia de más les será abonada como entrega a cuenta de los plazos sucesivos.

En cuanto al artículo quinto de que hablo al principio, los españoles que se acogieren al Real Decreto pueden, como digo, probar su residencia anterior a la fecha del alistamiento por información testifical, o con otros documentos, aunque se inscriban en el consulado el mismo día en que presenten la solicitud. La exigencia de estar inscriptos anteriormente a la fecha del alistamiento sólo se refiere a los mozos españoles a partir del alistamiento próximo. Por ahora basta información testifical de la residencia anterior al alistamiento.

Para los alistados anteriores al 1911 bastará con que abonen tantos plazos anuales como años les falten para cumplir cuarenta de edad, rigiendo las mismas escalas, y no pudiendo exceder nunca la cantidad total de mil quinientas pesetas.

Los individuos acogidos al Real Decreto, residentes temporalmente en el territorio nacional, previa autorización de los cónsules, y que deseen prorrogar la licencia, deberán solicitarla del Capitán General de la región correspondiente por conducto del Jefe de la Caja de Recluta.

Finalmente, repito, se prorroga el plazo para presentar solicitudes hasta el 31 de Marzo de 1927.

Creo con esto quedan satisfechas las peticiones que me formuló usted en sus cables a nombre de los españoles residentes en Cuba.

Ruégole comunique estas felices soluciones al Presidente de la Colonia Española de Cienfuegos, don Ramón Alvarez.

Al comunicarme tan gratas noticias el doctor Yanguas me encargó saludase a usted afectuosamente, y por mediación de ese periódico, a todos los españoles de Cuba.

MANUEL AZNAR.

## EL PRESIDENTE DE LA REPUBLICA A ISLA DE PINOS

El Jefe del Estado, general Gerardo Machado, saldrá hoy, en las primeras horas de la mañana, acompañado de sus ayudantes, del señor Cecilio Sotoyorca, del señor Secretario de Gobernación, comandante Rogerio Zayas Bazán y de otras distinguidas personas, para Isla de Pinos, a cuyo efecto tomará en Batabanó, a donde se trasladará por carretera, el cañonero "10 de Octubre", en el que efectuará la travesía.

El Jefe del Estado se propone conocer personalmente los estragos del huracán del 20 de Octubre y descansar en dicha Isla algunos días de la semana que comienza mañana.

## FALLO DEL SUPREMO CONTRA EL ESTADO SOBRE CONCESION OTORGADA EN LA ZANJA REAL

**Lo obtuvo en febrero del año pasado, del Tribunal referido, la representación de Rosalía Abreu**

**ENTIDADES EN IGUAL CASO**

**Puede darse por seguro que el viejo acueducto, tan necesario a la Habana, va a ser modernizado**

Decíamos ayer que el Tribunal Supremo de la República había demostrado en recientes actos, un profundo respeto a los derechos nacidos de concesiones para uso de aguas de la vieja Zanja Real.

Nos referíamos a una sentencia de nuestro más alto Tribunal de Justicia, dictada en 21 de Febrero de 1925, o sea en plena Administración de este Gobierno, con motivo del litigio planteado al Estado por la ilustre dama doña Rosalía Abreu, a causa de la frecuencia con que se le venía cortando el abasto de agua de la referida Zanja, so pretexto de realizar obras de limpieza o por el abandono del servicio de compuertas en la represa del Husillo, donde empieza el antiguo acueducto.

Sabido es que la Zanja, antes de entrar en la ciudad, atraviesa en toda su vasta extensión los terrenos de la finca "Las Delicias de Palatino", propiedad de la citada señora. Y a este respecto es curioso advertir que esa principesca posesión da paso a todos los acueductos que tiene y ha tenido la Habana desde su fundación. La cruza el cauce de la Zanja Real, ofreciendo a su paso por la llanura y por las arboledas del montículo donde está el castillo, las más poéticas perspectivas; la atraviesan las cañerías a flor de tierra del acueducto de Albear y da paso también a las tuberías más soterradas, del acueducto de Fernando VII, un acueducto que no se usa, porque a pesar de ser de construcción más reciente que la Zanja Real, no tuvo tan acertados ingenieros: fallaron sus primitivos filtros, construídos a corta distancia de la represa del Husillo, pero sin la favorable posición que tiene ésta (33 metros de altura sobre el nivel del mar) y en vez de los ciento cincuenta millones diarios de caudal que se prometieron los constructores, sólo se pudo obtener uno de mil quinientos millones. "Se les corrió un decimal al hacer el cálculo", dice un técnico un tanto guasón, comentando el histórico incidente.

Si las perturbaciones sufridas por la Sra. Abreu en el uso del agua de la zanja que por medio de una turbina hidráulica efectúa el riego de su histórica finca, ocurrieron bajo la actual administración, no lo sabemos a ciencia cierta, pero el fallo del Tribunal Supremo, amparándola en su derecho, es evidente que es cosa de nuestros días.

Pues bien, por virtud de esa sentencia, se declaró que su dominio sobre la finca "Palatino", comprende el aprovechamiento de las aguas de la Zanja Real y también el cauce y márgenes de la propia Zanja, como integrantes del área de la finca, y que

Continúa en la página OCHO

## EL PARTE DEL WEATHER BUREAU PARA HOY, DOMINGO

WASHINGTON, noviembre 20. (S. R.)—El pronóstico del tiempo para las próximas veinticuatro horas, emitido por el Weather Bureau para las regiones que se citan a continuación, es como sigue:

**De Cabo Hateras a Cayo Hueso:** Vientos principalmente del Norte y buen tiempo en general.

**Este del Golfo de México:** Vientos moderados del N.E. y cielo parcialmente cubierto con probables lluvias locales.

**Oeste del Golfo de México:** Vientos moderados del E. y S. E. y cielo cubierto con probables lluvias sobre la porción Oeste.

**Mar Caribe y Paso de los Vientos:** Vientos moderados; principalmente del N[illegible]

## LA NECROPOLIS QUE HOY SE INAUGURA EN CIENFUEGOS ES LA MAS COMPLETA DE TODAS

**Con su construcción se ha dado cumplimiento al último deseo de Da. Francisca Toste, Vda. de Acea**

**EN MEMORIA DE SU HIJO**

**La obra arquitectónica de mejor gusto que reúne los requisitos todos exigidos por la Sanidad**

En la ciudad de Cienfuegos, limitando por el Norte con la carretera del Junco, por el Oeste con el callejón de "San Vicente" y el resto con terrenos particulares, se efectuará hoy, a las nueve y media de la mañana, la inauguración del cementerio "Tomás Acea", quizás la obra moderna de esa índole más grande y más hermosa que existe en Cuba.

En este cementerio, en donde pueden recibir cristiana sepultura adinerados y pobres, no abonarán ningún tributo estos últimos.

Como saben nuestros lectores, esta obra ha sido construida con parte de la herencia dejada por la señora doña Francisca Toste y García viuda de Nicolás Acea y de los Ríos, habiendo sido su costo, incluyendo mobiliario, instrumental de autopsias, herramientas, construcción de jardines, adquisición de carros, etc., $258,153-37, herencia que asciende, según la liquidación presentada por los albaceas a $700,000.

La señora Toste de Acea, en su testamento expresó su última voluntad en el sentido de que en la ciudad de Brooklyn, Estados Unidos, se construyera, en el cementerio de Greenwood, un monumento valorado en la totalidad de la herencia que dejaba en memoria de su hijo Tomás Acea. Por razones especiales, como se ve, no fué cumplida esta última voluntad, dedicándose parte de la herencia a la construcción del cementerio que hoy se inaugura en la ciudad de Cienfuegos.

Por ser una obra útil y a reserva de exigir responsabilidades a aquellas personas que actualmente retienen parte de la herencia de la finada, la Secretaría de Sanidad y Beneficencia ha recibido el cementerio, designando una Junta de Patronos presidida por el jefe local de Sanidad y los presidentes de la Cámara de Comercio, del Liceo, del Ayuntamiento y del Centro de la Propiedad, personalidades que se encargarán de la administración del mismo.

El antiguo cementerio de la ciudad de Cienfuegos queda clausurado por inadecuado y antihigiénico al inaugurarse el "Tomás Acea".

En la construcción del cementerio se han tenido en cuenta todos los requisitos exigidos por las leyes sanitarias vigentes, limitándolo con grandes tapias de fuertes cimientos de piedra gruesa, estando constituídas por 474 pilastras de blocks de hormigón, confeccionados en seco y atravesados por cabillas de acero corrugadas desde su fondo; los lienzos intermedios entre las pilastras son de ladrillo gris comprimido, asentados sobre el muro de hormigón que tiene 50 centímetros de alto. Además de los cimientos, muros y paredes de ladrillos, tiene la tapia 5,688 blocks de cemento que forman pilastras con su coronación y albardillas.

Es de una hermosa presentación

Continúa en la página OCHO

## LLEGARA A DOS MILLONES DE PESETAS LA SUSCRIPCION ESPAÑOLA PARA LOS DAMNIFICADOS DE CUBA

MADRID, noviembre 20.—El embajador de Cuba en España, doctor Mario García Kohly, ha salido hoy en dirección a París, llamado urgentemente por el señor Martínez Ortiz, embajador cubano en la capital francesa, recientemente nombrado secretario de Estado de Cuba, con el fin de celebrar una importante conferencia sobre el tratado de comercio hispanocubano.

La suscripción nacional a favor de los damnificados por el ciclón que azotó hace poco a Cuba continúa engrosando, y según cálculos que no se estiman exagerados, se asegura que llegará a la cifra de dos millones de pesetas.

Manuel Aznar.

### LA COMPAÑIA TELEFONICA ESPAÑOLA DA 18.000 PESETAS PARA LAS VICTIMAS DEL HURACAN DE CUBA

MADRID, noviembre 20.—(U. P.)—La suscripción nacional a favor de los damnificados por el huracán en Cuba recibió hoy un aporte de 47.700 pesetas. El cónsul general de España en Tánger ha remitido la suma de 1.387 pesetas, producto de una función organizada por los españoles en la ciudad internacional norteafricana a beneficio de las víctimas de Cuba.

El marqués de Urquijo, en nombre del personal de la Compañía Telefónica Española, ha enviado al Ministerio de Estado, con destino a la suscripción, 17.819 pesetas, importe del uno por ciento de los sueldos mensuales del personal.

### DON RAMON PELAYO MANDA 50.000 PESOS PARA LOS DAMNIFICADOS DEL CICLON CUBANO

SANTANDER, noviembre 3.—(A. P.)—Sábese que Don Ramón Pelayo, marqués de Valdecilla, ha enviado cincuenta mil pesos para los damnificados por el ciclón en Cuba.

## INCENDIO EN EL "ANTONIO LOPEZ"

**Por tercera vez se ve imposibilitado de zarpar, a causa del fuego que obligó a vararlo en Piedra Blanca**

Por tercera vez se ve impedido de zarpar para España el trasatlántico español "Antonio López", perteneciente a la Compañía Trasatlántica Española, que anoche pudo ser pasto de las llamas a no ser por las atinadas disposiciones de su capitán, don Arturo Muslera.

### LA HISTORIA DEL ACCIDENTADO VIAJE

Como recordará el lector, por haberlo publicado el DIARIO DE LA MARINA el día 4 del próximo pasado mes de septiembre, derribó a la Habana el "Antonio López" debido a haber sufrido una importante avería en su maquinaria.

Continúa en la página OCHO

## CONSISTORIOS DE CARDENALES EL 20 Y EL 23 DE DICIEMBRE

ROMA, noviembre 20. — (UP).—Hoy se predijo la creación de nuevos miembros del Sacro Colegio de Cardenales al anunciar oficialmente el Vaticano la celebración de un consistorio secreto para el día 20 de diciembre. Además, el día 23 de ese mismo mes se efectuará un consistorio público.

VEASE EN LA PAGINA 24 EL RESULTADO DEL XX ES-
CRUTINIO DE NUESTRO CONCURSO DE BELLEZ[illegible]

M.E.C.D. 2016

# POR CARECER DE DOCUMENTOS QUE ACREDITEN SU RESIDENCIA, NO PODRAN VOLVER 46 CHINOS EMBARCADOS AYER

**Frente al vecino pueblo de Regla se fué a pique ayer por la madrugada, la chalana número 10 cargada de azúcar. Varios obreros de los muelles resultaron ayer lesionados.—Noticias del puerto**

### CARGADA DE AZUCAR SE FUE A PIQUE UNA LANCHA

La Chalana No. 10 de la Casa de Santamaria, Naya y Compañía se fué a pique en la madrugada anterior frente a Regla, cargada de azúcar habiendo dado cuenta del hecho a la Capitanía del Puerto.

### CASOS DE POLICIA

La policía del puerto conoció ayer de los siguientes casos:

Eladio Arredondo, Samuel Stein, José López, Leopoldo G. Vila, todos jornaleros resultaron lesionados casualmente estando trabajando en los muelles.

El Vigilante especial de la Flota, Blanca acusó de resistencia y haberle causado lesiones leves a Santiago Boges vecino de la calle 14 número 11 en el Vedado.

Por haber sostenido riña con varios compañeros de la tripulación del vapor americano Aitestan fué arrestado Stein Alsen quien se encontraba en estado de embriaguez alcohólica.

Por haber formado un fuerte escándalo en los muelles fué arrestado Santiago Melo.

Patricio Martínez, Jesús Cural y Mario Guillán han sido dejados incurso en multa por infracción del reglamento del Puerto.

Juan Capaz vecino de Regla, fué detenido ayer por especiales de la Aduana por estar vendiendo bebidas alcohólicas en el vapor inglés Penith Castle sin tener permiso para ello.

### BARCOS DE CARGA

Ayer llegaron los siguientes barcos de carga el inglés Penrith Castle de Londres con un pasajero, los ferries Henry M. Flagler, Estrada Ualma y Joseph R. Parrot de Key West con 26 wagones cada uno el alemán Sanzin de Amberes.

### SALIDAS

Los siguientes barcos salieron ayer el Lake Benton para Mobila, los ferries y el Cuba para Key West, el inglés San Gil para Bocas del Toro, el americano Orizaba para New York, el hondureño aGtun para New Orleans, el francés Espagne para Veracruz, el noruego Frednes para Sagua, el Munago para Matanzas, el Heredia para New Orleans, el Abangarez para Cristobal el Dio para Jacksonville.

### LOS QUE SE ESPERAN

Los siguientes barcos se esperan el inglés Sutlej con arroz, el americano Munlisto para Baltimore, el Athean Allen de los EE. UU. el Morazan de New Orleans, el americano Siboney de New York, el Monterey de New York.

### LA RUTA DE LA FLORIDA

Por la Ruta de la Florida, y en el vapor americano Cuba de la Peninsular Occidental S. S. Co, embarcaron ayer para Key Kest y Tampa, Arturo Machol C. P. Garcia Jorge Cuartero y familia, Joaquín E. Gando, Jesús Silveira, Secundino Casamayor, Luis Pérez, José A. González, José Manuel Nuevo, Luciana L. Maria Tosca y familia, Pura Estrella Riera, Celia E. Trelles, Maria C. Menéndez, Alejandro Arena, Inés Rodriguez y familia, Narciso Cortina, Rafael Masso, Rafael Hart, Ana del Barrio, José Suárez, Manuel Cortada, Angel Vega y señora, Adolfo Rodriguez, José Santos, Francisco Manriquez, Ricardo Villa, y señora, Rafael Piñeiro, Arturo Noriega y señora.

En el Governor Cobb llegaron ayer tarde Juan Ramis y familia, Juan Argüelles, Carmen San Pedro, Dolores Quintana de Argones e hijo; Mercedes González, Hortensia Nuñez, Isabel Pereira é hijo, Eudardo Carreras, José M. Ramirez, América Vera, Roberto Arozarena, Mercedes y Marina Alvarez, Alfredo Cañal y familia, José M. Romero, René M. Delgado y otros.

Mañana lunes embarcará por la via de Key West el Alcalde de la Habana Sr. José M. de la Cuesta quien pasará una temporada en los EE. UU.

### LOS QUE EMBARCARON EN EL SIBONEY

En el vapor americano Siboney de la Ward Line embarcaron ayer el Ldo. Manuel Vera Estañol, José Villapol, Eloy C. Herrera, Dr. Jorge F. Diego, Juan Desvernine, Julián Lozano, Manuel Justiniani, Manuel Rosado, Francisco Carneros.

### 46 CHINOS

También embarcaron en el Siboney 46 asiáticos que no podrán volver a Cuba por carecer de documentos que lo acrediten como residentes de aquí.

## NUEVO SEMANARIO PATRIOTICO VETERANISTICO

Por "El Libertador Cubano" que semanalmente ve la luz pública en esta capital y que es órgano del Consejo Municipal de los Veteranos y Patriotas de la Habana, acabamos de enterarnos que se ha constituido en Compañía Anónima la empresa periodística de ese nombre y que ha sido nombrado Presidente nuestro distinguido amigo el comandante Nicolás Pérez Stable, Secretario el doctor Diego Ramírez Tamayo y Tesorero el señor Miguel Verano y González, todos excelentes patriotas, personalidades solventes y acreditadas, por lo que puede augurarse un franco éxito a esta nueva publicación.

Sabemos que el Consejo Directivo se propone hacer de "El Libertador Cubano" un excelente semanario e incansable defensor de la Regeneración de la buena causa de Patria y Honor.

# EN EMERGENCIAS

(POR EVA CANEL)

No hace muchos días que dije algo respecto del Hospital Municipal, gloria y orgullo legítimo de los que a él dedicaron alma y vida, haciendo uso nobilísimo de la autonomía otorgada por el señor Alcalde D. José Ma. de la Cuesta.

En mi anterior artículo titulado "Hay que ver" daba cuenta del por qué visité en estos días el Hospital "Freyre de Andrade" encontrándole como ahora está y no como en otros tiempos lo había visto.

Referí el caso de una niña de dos meses que nació con espina bífida. Sabía que era, por lo raro y lo grave, operación dificilísima y de fatales resultados.

De referencias honrosísimas para él, me animaban antecedentes científico-operatorios, respeto del Dr. Arostegui, médico del Hospital. No le conocía pero sí a su señor padre, médico también y cónsul honorario del Brasil.

Fuí a ver al hijo juzgando su bondad y su caballerosidad, herencia de virtudes: de un trono Arostegui-Mendoza deben indefectiblemente salir ramas de honor y de virtud. "Quien a los suyos se parece, honra merece".

Lectores de ambos sexos me han preguntado y me preguntan: ¿qué hubo de la niñita? lo cual prueba que no han desaparecido los sentimientos humanos, y que el lector anónimo no es indiferente al dolor ajeno.

A todos contesto hoy de una vez agradeciendo el interés; no quise hacerlo hasta no poder decir: "La niñita vive: de la operación ya no se muere: el caso era de los que se pueden salvar uno por mil. El Dr. Aróstegui, que no tenía obligación de operarla, la operó. Idealidad de creyente me llevó hacia el Dr. Arostegui; la fé se apoderó de mi espíritu después de hablarle; su fisonomía de franqueza aristocrática, tan diferente de la estudiada o adquirida en fuerza del trato con seres inferiores, la bondad de sus frases, la delicadeza de sus procederes respetuosos con la Dirección y los compañeros del Hospital, hizo que mi fé se acentuara y creyese en el éxito, aun estando por mi cuenta convencida de que no se salvaría e angelito: Pero se salvó.

La asistencia que tuvo la niña y la que tienen todos los enfermos, especialmente los niños, no puede mejorarse; aquellas enfermeras, hasta las sirvientas, cumplen alegres y cariñosas con su deber y dan sensación de familia, antes que de obligación profesional.

El día 14 se inauguraron dos salas de urgencia en el Hospital Freyre de Andrade; esas dos salas eran muy necesarias; fueron habitaciones de las enfermeras, hasta el día 14 que se les dió el nuevo destino.

El jefe de Sanidad Municipal Dr. Serafín Loredo y el Director del Hospital D. Francisco Loredo, presentaron al señor Cuesta, Alcalde venerado en aquella casa, el proyecto de reforma. El señor Cuesta, que como he dicho ya, decretó autonomía inalterable en todo lo que era util y necesario, dió su consentimiento.

Se construyó un pabellón con dos salas para las enfermeras, adosado al cuerpo del edificio y comunicado por elegante pasadizo cerrado con cristales. Las bellas inquilinas lo bautizaron, alegremente, con el nombre de "puente de los sustos".

Hay en estas salas una innovación que revela la humanitaria entraña del Jefe de Sanidad Municipal y del Director del Freyre de Andrade. En un ángulo se ha dispuesto habitación con una sola cama para trasladar a los moribundos, evitando, a los demás enfermos, el tristísimo espectáculo de la agonía expirante, motivo muchas veces de que se agraven los espectadores.

La idea no puede ser más caritativa y humana. Estas salas ostentan en letras de oro los nombres de **José Ma. de la Cuesta,** (la de varones) y Serafín Loredo: (la de mujeres). Nunca más merecido el recuerdo; debe de ser imperecedero en los anales de ese Hospital, para honra y gloria de la Habana:

El administrador, Señor D. Egmidio González, brazo ejecutor de sabias disposiciones, y también el Director, me habían rogado que fuese a la inauguración; querían mostrarme como se preparaban las salas para recibir a los huéspedes dolientes.

Así como en la primera visita me acompañó un cicerone delicado y amable, la subjefe de enfermeras, señorita María Castellanos, el domingo me tocó la jefe, en comisión por un cambio de jefaturas. La señorita Pérez lo era de las casas de socorro y la señorita Susana Puig de Emergencias; la una pasó en comisión a desempeñar el cargo de la otra: ambas son competentes y amables.

Por hoy solo debo juzgar a la que conozco por sus hechos: la señorita Pérez. A la señorita Puig, ese día visitante, me la presentaron y la encontré amable, inteligente y elegante: tres condiciones muy recomendables para desempeñar un alto cargo. De Felicia Pérez sé otras cosas muy buenas que referiré cuanto hable del Decanito de los niños enfermos: del pobre Pepito Torres, muerto hace pocos días.

Bendijo los pabellones el muy distinguido Monseñor Arteaga, en representación del ilustre Arzobispo de la Archidiócesis de la Habana. Digna representación de tan alto representado.

Presidió el Alcalde señor Pereira y asistió el Gobernador electo señor Ruiz, con otros muchos personajes para mí desconocidos, y mucho público.

Ese público que algo tiene que agradecer a **Emergencias,** como vulgarmente designamos a ese Hospital, y no encuentra frases para enaltecer los servicios que presta y el trato que en él se recibe. El nuevo Alcalde, señor Gómez, es joven, ha sido enjendrado en puras entrañas; se ha educado en hogar caritativo y cristiano. Y no dudo que será continuador entusiasta de lo hecho en estos últimos años. Como pienso que resultará poco menos que imposible formar nuevamente el conjunto de que hoy podemos envanecernos, hago votos por que no se renueve ni un solo cooperador de los que tan alto han colocado el pabellón Municipal en los servicios sanitarios. Ni un cargo político imponga usted señor Alcalde electo: ni una recomendación que no sea estrictamente justa, ni tampoco imposiciones amparadoras de abusos. Nada de esto conviene a la Habana.

"Bien está San Pedro en Roma", Señor Alcalde electo. No toque usted a la Sanidad Municipal si quiere avanzar y progresar en ella, y diga lo que el guajiro al ver que un veterinario pretendía cortar cuatro dedos de cola a su caballo enfermo. "Cortar no, canijo: añadir lo que quieran.

Añada usted si es preciso: pero los muy conocidos ya, los que merecen bien del vecindario y, sobre todo, bien de los pobres, déjelos en contacto con ellos. Crea firmemente que su antecesor D. José Ma. de la Cuesta; el jefe de Sanidad Municipal, Dr. Serafín Loredo; el Director actual de Emergencias, D. Francisco, hermano del anterior ,y cuantos han guardado fidelidad a sus sabias normas, han sido los fagocitos del microbio llamado política, enjendrador de injusticias, inferioridades y vergonzosas imposiciones.

De lo demás, que del Ayuntamiento habanero depende, no entiendo una palabra: no puedo juzgar al Lord mayor que sale más que [illegible] los aciertos sanitarios que nadie se atreve a desmentir. Estúdielos bien el muy simpático señor Alcalde futuro y verá que solo mueven mi pluma razones de interés común, para rogarle que perpetue ese ramo importantísimo de su cargo, en las manos científicas leales, humanas y admirables en que hoy se encuentra.

Dios lo haga, inspirando al Dr. D. Miguel Mariano Gómez Arias.

¡Amén!

# PENA DE MUERTE PIDE EL FISCAL PARA RICARDO ROCHA, (A) PERJUICIO, POR LA MUERTE DE SERAFINA CASTRILLON

**Comenzó ayer en la Audiencia la vista de la causa seguida contra José Lanza Noa y Jesús Calzadilla del Pino, procesados por la muerte del doctor Lutgardo de la Torre, delegado municipal en el matadero**

### EN LA AUDIENCIA
### EL SUCESO SANGRIENTO DEL MATADERO INDUSTRIAL

Ante la Sala Tercera de lo Criminal de la Audiencia, integrada por su presidente titular doctor Francisco Llaca Argudín y los Magistrados doctores Guillermo Valdés Fauly y Manuel A. Gutiérrez Balmaseda, ha comenzado el juicio oral de la causa instruída a los procesados José Lanza Noa y Jesús Calzadilla del Pino, a quienes atribuyen el abogado fiscal doctor Francisco Chacón Carbonell y el doctor Enrique Roig, letrado de la acusación particular, la muerte del doctor Lutgardo de la Torre, Delegado que era del Municipio en el Matadero Industrial.

Se practicó únicamente la prueba de confesión.

Ambos procesados negaron ser los autores de la muerte del doctor de la Torre, afirmando que éste, al sostener una discusión con ellos sobre la forma en que se debían verificar la limpieza de las reses en el Matadero, montó en cólera y sacó una pistola disparando contra Lanza, el que resultó herido en un brazo. El hecho ocurrió en una guagua automóvil y durante el tumulto que se formó se escucharon otras detonaciones, cayendo herido de muerte el doctor de la Torre. Los disparos que lo privaron de la vida los hizo un desconocido.

El juicio fué suspendido para continuarlo el lunes a las dos de la tarde.

Defienden los doctores Felipe González Sarraín y Manuel Castellanos Mena, que interesan la absolución de los procesados.

### EL CRIMEN DE SAN LAZARO 410 PENA DE MUERTE

Acaba de formular la representación del Ministerio Público, a cargo del Abogado Fiscal de la Audiencia doctor Fausto Alfonso, un importante escrito de conclusiones provisionales.

Se refiere a la causa instruída al procesado Ricardo Rocha Arcano (a) "El Chino" y "Perjuicio", con motivo de la muerte de Serafina Castrillón Hernández, ocurrida el 21 de junio último en la casa San Lázaro 410.

El doctor Alfonso califica los hechos como constitutivos de cuatro delitos: uno de asesinato cualificado por la premeditación conocida, otro de lesiones graves, otro de disparo y otro de lesiones menos graves, solicitando para "El Chino" estas penas: por el delito de asesinato, la de muerte en garrote; por las lesiones graves 2 años, 11 meses y 11 días de prisión correccional, igual pena por el disparo y 90 días de encarcelamiento por las lesiones menos graves.

En cuanto al delito de asesinato aprecia el doctor Alfonso las agravantes de alevosía, morada y reincidencia y sólo esta última circunstancia respecto al disparo y las lesiones graves.

He aquí los hechos tal cual en su dudido escrito acusatorio los relata el Fiscal.

El procesado Ricardo Rocha Arcano (a) "El Chino" y "Perjuicio", individuo de pésimos antecedentes que presume de guapo y de maton, sostuvo durante algún tiempo relaciones amorosas con Serafina Castrillón Hernández, residiendo ambos en una casita que el primero poseía en Boca de Jaruco y debido al carácter celoso del procesado y como consecuencia a los continuos disgustos y mal trato que daba a Serafina, decidió ésta separarse de aquél, a cuyo efecto se trasladó a la Habana por el mes de mayo del presente año. Días más tarde, el procesado se entrevistó con su examante solicitando de ésta que volviera a reanudar las relaciones, negándose Serafina a complacerlo en este sentido.

Transcurrido un mes después de esta entrevista y fingiendo el procesado resignarse con la resolución irrevocable de Serafina, concibió durante ese tiempo fría y serenamente el propósito de darle muerte y a ese efecto el día 21 de junio último cuando nadie lo esperaba, se presentó en la casa de San Lázaro número 410, en cuyo lugar residía Serafina en unión de sus familiares y sin que mediara palabra alguna entre ellos y aprovechando un momento en que Serafina que no había visto a Rocha se encontraba distraída e inclinada sobre un lavadero, lavando un pomo, el procesado haciendo uso de un revólver que sin licencia portaba y no ha sido ocupado, lo disparó cuatro veces contra Serafina causándole una herida por proyectil de arma de fuego en la región costo ilíaca izquierda a consecuencia de la cual falleció al día siguiente.

Sebastiana Salazar, vecina también de la misma casa, que se encontraba próxima a Serafina, fué alcanzada por uno de los disparos hechos por Rocha, causándole una herida con fractura en la región tibial de la que tardó en sanar 50 días, durante los cuales necesitó asistencia médica, no pudo trabajar durante los mismos y sin otras consecuencias.

Al sentir los disparos que había hecho Rocha, acudió Carlos Bernal, que se encontraba próximo al lugar de los hechos y al tratar de detenerlo, recibió de Rocha un disparo en el antebrazo izquierdo, herida de la que tardó en sanar 17 días, durante los cuales necesitó asistencia médica, no pudo trabajar durante los mismos y sin otras consecuencias."

### LA COMPAÑIA MERCANTIL DE CUBA CONTRA LA EMPRESA MARITIMA BACON

De acuerdo con la tesis y lo solicitado por el doctor Salvador V. de Castroverde, del bufete Rosales y Lavedán, ha dictado sentencia la Sala de lo Civil y de lo Contencioso-Administrativo de esta Audiencia en el pleito procedente del Juzgado de Primera Instancia del Oeste, de esta capital, seguido por la Compañía Mercantil de Cuba, del comercio de esta plaza, contra la Empresa Marítima Bacón (Sociedad Anónima) y contra don Daniel Bacón, comerciante.

El Juzgado falló oportunamente, declarando con lugar la demanda, que se refería a una indemnización de $95,676 y 80 centavos moneda oficial por desperfectos en mercancías, principalmente arroz, que se mojaron encontrándose depositadas en varias lanchas, cuyas mercancías fueron importadas en el vapor chino "Hwah Jah", que entró en el puerto de la Habana el día 22 de julio de 1920.

La Audiencia, de acuerdo, como ya hemos expresado anteriormente, con la argumentación del doctor Castroverde, ha revocado la sentencia del inferior, por entender,—entre otras consideraciones—que la parte actora carece de acción para reclamar en el presente caso.

No se hace especial condenación sobre costas.

### NO SE COMPROBO EL DELITO DE DISPARO

Se ha dictado sentencia absolviendo a Nicanor Rupá Doile del delito de disparo de arma de fuego.

Defendió el doctor José Puig y Ventura.

### OTRA PENA DE MUERTE EN UNA CAUSA PROCEDENTE DE BATABANO

Para mañana lunes está señalado ante la Sala Primera de lo Criminal de la Audiencia el juicio oral de la causa instruída al procesado manuel Toyo Morán, autor de la muerte de José Rubira Vázquez (a) "Cuco", a quien privó de la vida alevosamente el 14 de julio del año en curso en el pueblo de Batabanó.

Pide el Ministerio Fiscal para Toyo Morán, en concepto de autor de un delito de asesinato cualificado por la premeditación conocida con las agravantes de alevosía y uso de arma prohibida, la pena de muerte.

Defiende el doctor José María Arango, quien negando la participación del procesado en el crimen, interesa un fallo absolutorio.

Según el Fiscal, el procesado debe también ser condenado a indemnizar la cantidad de 5,000 pesos a los herederos del occiso.

### CONTRA RESOLUCION DE LA SECRETARIA DE SANIDAD

De conformidad con lo interesado por el doctor Eulogio Sardiñas, ha dictado sentencia la Sala de lo Civil y de lo Contencioso-Administrativo de esta Audiencia revocando una resolución de la Comisión del Servicio Civil, que fué confirmada por la Secretaría de Hacienda, y, en su consecuencia se dispone que el señor Gustavo Figaroia y Gomez sea repuesto en el cargo que desempeñaba de oficial clase quinta de la Sección de Impuestos del Empréstito.

### CITACION URGENTE A PROCURADORES

Deben concurrir a la Secretaría de la Sala de lo Civil, a notificarse, los siguientes procuradores:

Puzo; E. A. Romay; Laredo, Bravo; H. Suardíaz; Roca; Eloy Cantero; I. Recio; P. Ferrer; Spinola; G. del Cristo; López Morales, A. Miró; Lamarche; R. Illa; Domingo Leal; Udaela; Alfredo Llorens; W. Mazón; E. Jamis; E. Alvarez; Frau Villaverde; F. González Faced; H. Vilomara; Julio Emilio Blanco; Rodolfo I. Jiménez; M. Espinosa; M. A. Sainz; José Terry; J. Menéndez; A. Royo; Barreal; Carrasco; Medina; B. Vega. Pereda; Domingo Leal; Alfredo Portela; Bravet; Rouco; Sterling; Alberto Febles; R. Granados; Lamarche; Ramón Samalea; Benito F. Alonso; Roca; Evelio Jiménez; E. V Rodriguez; Miró; Mario Pérez Trujillo; Francisco de la Luz; Miguel A. Ramírez; Eloy Cantero; E. A. Ramírez.

### SEÑALAMIENTOS EN LA AUDIENCIA PARA MAÑANA LUNES

**Sala Primera:**

Alejandro Hirsch, por defraudación. Defensor: doctor G. Sarraín.

José Fernández, por estafa. Defensor: doctor Govantes.

A. Caballero, por robo. Defensor: doctor H. Sotolongo.

José Miera, por corrupción. Defensor: doctor Franco.

Manuel Coyo, por asesinato. Defensor: doctor Lavín.

**Sala Segunda:**

Hermenegildo Alvarez, por imprudencia. Defensor: doctor Font.

Mario del Amo, por robo. Defensor: doctor Bonachea.

Miguel R. Almayor, por estafa. Defensor: doctor R. Cadavid.

José de los Reyes, por disparos. Defensor: doctor Candía.

Viurrún y orres. Procuradores: Ro- Defensor: doctor Castellanos.

Diego Rivero, por estafa. Defensor: doctor Santa Cruz.

Héctor Hensen, por estafa. Defensor: doctor Pola.

Isaac Martell, por disparos. Defensor: doctor Calera.

Rafael Fernández, por rapto. Defonso Serrano, Menor cuantía. Po-

Fernando Méndez, por estafa. Defensor: doctor Castellanos.

Plácido Cabrera, por falsedad. Defensor: doctor Pequeño.

Juan Gómez, por atentado. Defensor: doctor Domínguez.

Bartolomé Morgas, por hurto. Defensor: doctor Escarrá.

**Sala Tercera:**

Tomás Valdés, por lesiones. Defensor: doctor Aedo.

Pedro Valdés, por lesiones. Defensor: doctor G. Barríos.

José A. Prado, por lesiones. Defensor: doctor G. Veranes.

Oscar Díaz, por disparos. Defensor: doctor Guas.

Rafael Torres, por lesiones. Defensor: doctor Fernández.

**Sala de lo Civil:**

Audiencia. Contencioso-Administrativo. Ramón Hernández contra Comisión del Servicio Civil. Ponente: doctor R. Acosta. Letrados: Edreira y señor Fiscal.

Este: Rafael Cobián contra Pedro Mabory. Un efecto. Ponente: doctor Zayas. Letrados: Menéndez y Valdés. Procuradores: Miranda y Mestre.

Oeste: Antonio Carasa contra Alfonso Serrano. Menos cuantía. Ponente: doctor R. Acosta. Letrados: Martínez y Portela.

Oeste: Fuentes Hermano S. en C. contra Meller Helleng Co. Mayor cuantía. Ponente: doctor Echevarría. Letrados: Gobel y Sausa.

Bejucal. Fidelity and Deposit Co. of Maryland contra Ayuntamiento de Bejucal. Mayor cuantía. Ponente: doctor Echevarría' Letrados: Viurrún y Torres. Procuradores: Royo y Trujillo.

Oeste. Compañía Licorera Cuba contra Sainz S. en C. Menor cuantía. Ponente doctor Zayas. Letrados: Corriaran y Bermúdez. Procuradores: Barreal y Menéndez.

### SEÑALAMIENTOS EN EL SUPREMO PARA MAÑANA, LUNES

No hay.

# LA SUSCRIPCION PARA EL SANTUARIO DEL COBRE

| | |
|---|---|
| Suma anterior | 3.829.95 |
| Marta Galpazorro | 1 |
| Cristina Gómez | 5 |
| H. del Castillo | 100 |
| Una española devota | 1 |
| Total | $3.936.95 |

De nuevo hace el DIARIO DE LA MARINA un llamamiento a sus lectores para que contribuyan a la suscripción nacional abierta en estas columnas para la construcción de un Santuario a la Santísima Virgen de la Caridad del Cobre, Patrona de Cuba.

El pueblo contribuye; pero poco a poco. Es necesario que el esfuerzo sea mayor y que no sea sólo del pueblo.

Las personas pudientes, las que tanto aman y tanto hacen siempre por las obras piadosas de nuestro país, las que han ayudado,—ellas o sus antepasados,—a la causa libertadora, ¿no han de ayudar a levantarle un Santuario a la que tomamos por Patrona aún antes de tener bandera?

Amar a la Virgen de la Caridad del Cobre es amar a Cuba. Así lo han demostrado nuestros veteranos.

Demuéstrelo usted enviando su óbolo para la construcción del Santuario.

Los donativos los recibe el señor José María Herrero en la redacción del DIARIO DE LA MARINA.

DEMANDA

Debido a los excelentes resultados obtenidos en la debilidad, decaimiento, flojedad, postracion nerviosa, cansancio cerebral e insomnio causados por indiscreciones en la vida, con el

CORDIAL COMPUESTO (CEREBRINA ULRICI)

desaparecen, proporcionando el consecuente bienestar al recobrar la salud.

Tome siempre el legitimo garantizado por la

ULRICI MEDICINE CO., Inc. NEW YORK

Dr. Hernando Segui

GARGANTA, NARIZ Y OIDOS PRADO 38; DE 12 A 3

REMEDIO DEL DR. HALE PARA EPILEPSIA

ANALISIS DE ORINA

Completo $4.00. Parcial $2.00. Se practican Análisis Químicos. Laboratorio Analítico del Dr. EMILIANO DELGADO SALUD, 60, bajos Teléfono A-8625

DOCTOR FELIPE GARCIA CAÑIZARES

Médico del Hospital San Francisco de Paula. Medicina General. Especialista en Enfermedades Secretas y de la Piel. Aranguren (antes Campanario) 119. Consultas: martes, jueves y sábados, de 8 a 11 a. m. Teléfono M-6763. No hace visitas a domicilio. 2419 Ind. O-6

DR. GONZALO PEDROSO

CIRUJANO DEL HOSPITAL MUNICIPAL DE EMERGENCIA

Especialista en Vías Urinarias y Enfermedades venéreas. Cistoscopia y cateterismo de los uréteres. Cirugía de Vías Urinarias. Consultas de 10 a 12 y de 3 a 5 p. m. en la calle Avenida de la República 254.

E 2496 Ind. 1 nov.

PEPTO-KOLA ROBIN

(GLICEROFOSFATOS, KOLA y PEPTONA)

*En este licor el Rojo de Kola está conservado en estado natural como en la nuez fresca.*

Exquisito y Maravilloso

LICOR ESTIMULANTE

Alimento de ahorro de fuerzas

SOBERANO contra:

NEURASTENIA

CANSANCIO EXCESIVO

FATIGAS pasajeras, físicas é intelectuales

CONVALECENCIA

DIABETES, ALBUMINURIA, etc.

Dosis: 1 copita de las de licor después de cada comida.

VENTA AL POR MAYOR: 13, Rue de Poissy, PARIS

AL POR MENOR: *En las principales Farmacias.*

Tos de los Niños

Coqueluche y Tos Nerviosa

CURA asegurada por el verdadero

JARABE MONTEGNIET

A. FOURIS, Farmacéutico 13, Rue Lacharrière PARIS

LA MUSCULOSINE BYLA

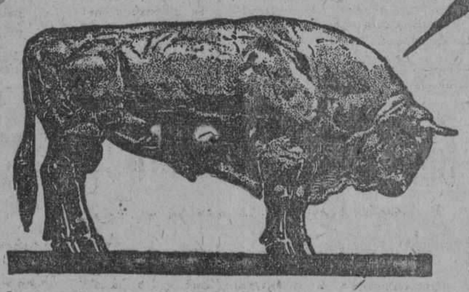

*Fabricada por los Establecimientos BYLA PARIS (FRANCIA), es por sus VITAMINAS y sus principios tonicos y reconstituyentes*

EL MEJOR PRODUCTO CONOCIDO PARA ENGORDAR



PARA SU NIÑO LECHE KEL LA MEJOR

Trajes para Invierno

Modelos Príncipe de Gales, cruzados y sin cruzar.

Los más elegantes, los mejores, los más baratos.

Camisetas P. R. 382, 1a. talla, $1.25; 2a., $1.40; 3a., $1.55; 4a. $1.70; 5a., $1.85.

"LA GRAN VIA"

NEPTUNO 45

STEINONIT

quita los cálculos del hígado. Absolutamente seguro e inofensivo.

DIABETONIT

cura la diabetes. No hay que observar dieta.

Pida informes y prospectos de los grandes éxitos y vea los certificados originales en la

DROGUERIA WEISS WERK. HABANA

Calle 25, Número 414, entre 4 y 6 Teléfono F-2792

APARTADO 2321.

1d 21


## PARA LOS DAMNIFICADOS POR EL CICLON

Maestros y empleados de la Junta de Educación del Distrito Escolar de Pauta, que han contribuido con un día de su haber para socorrer a los damnificados por el ciclón del día 20 de octubre pasado.

| | |
|---|---|
| Carlos M. Macías | $4.00 |
| Mario González Carrasco | 1.50 |
| Pedro L. Macías | 0.65 |
| Altagracia Gelabert | 3.88 |
| Esteja Molina | 3.60 |
| Amparo Tapia | 3.54 |
| Josefa Luis | 3.54 |
| Susana Alonso | 4.38 |
| Irmenia Balado | 4.76 |
| Pedro Franco | 3.54 |
| Leonor Corso | 3.88 |
| Gabriela Esquivel | 3.71 |
| Ana M. Domínguez | 3.88 |
| América Mederos | 3.88 |
| Estela M. Quintana | 3.54 |
| María M. Alfonso | 3.54 |
| Micaela Morales | 3.54 |
| Caridad Ituarte | 3.88 |
| Virginia García | 3.88 |
| María J. Ovies | 3.71 |
| Emilia Méndez (Conserje) | 0.34 |
| Ruperto Rodríguez | 3.54 |
| Eladia M. Navarro | 3.88 |
| Mariana Bárzaga | 3.68 |
| Guillermo Galeano | 4.54 |
| María T. Hernández | 4.16 |
| María Hernández | 3.88 |
| Basilia C. Hernández | 3.50 |
| María H. Vega | 3.71 |
| Lilia Hernández | 3.54 |
| María R. Felipe | 3.54 |
| María Luisa Felipe | 2.16 |
| Paulina Sánchez | 3.54 |
| Eduvigis M. Alvarez | 3.71 |
| Manuela Fraschieri | 3.88 |
| Juana M. Rodríguez | 3.88 |
| TOTAL | $126.31 |

## ACUERDOS MUNICIPALES SUSPENDIDOS

El señor Presidente de la República a propuesta del Secretario de Gobernación ha dictado las siguientes

## PRONOSTICO DEL TIEMPO PARA HOY

DIARIO, Habana.—Estado del tiempo sábado siete ante meridiano: altas presiones con bajas temperaturas desde Canadá Occidental por todos los Estados Unidos y el Golfo de México, exceptuando bajas en Quebec y extremo nordeste de los Estados Unidos. Escarchas en la parte norte de Florida. Pronóstico de la Isla: buen tiempo en general hoy y el domingo. Temperaturas frescas a frías en regiones occidental y central. Vientos del Notre al Este moderados a frescos. Posibilidad de algunas lluvias en la región oriental.

Observatorio Nacional.


LA REGENTE

NEPTUNO Y AMISTAD

Cuando necesite hacer un regalo que tenga gran presencia y le cueste poco dinero, pase a ver las preciosidades que en alhajas de gran fantasía y de última moda tiene "La Regente". Le aseguramos que no encontrará nada mejor, ni más caprichoso por menos dinero. Damos dinero en todas cantidade, al interés más bajo de plaza.

CAPIN Y GARCIA

MARCAS Y PATENTES

RICARDO MORE

(Ingeniero Industrial)

EX-JEFE DE LOS NEGOCIADOS DE MARCAS Y PATENTES

APARTADO DE CORREOS 796

BARATILLO 7. TELEFONO A-6439

Se hacen traducciones técnicas y legales del inglés al español.

VERMIFUGO DE B.A. FAHNESTOCK PARA LOMBRICES

Un remedio eficaz para expulsar lombrices

PARA NIÑOS Y ADULTOS

Absolutamente Inofensivo

De venta desde 1827

B.A. FAHNESTOCK CO.

Pittsburgh, Pa., E.U. de A.

Gastritis Gastro-Enteritis de los Ninos

Papaina

Poder Digestivo Energico

ELIXIR - JARABE - VINO

TROUETTE-PERRET

15, Rue des Immeubles-Industriels, Paris

FELIPE RIVERO Y ALONSO

ABOGADO Y NOTARIO

Se entregan con su legalización Consular las escrituras destinadas al extranjero. Rapidez en el despacho de toda clase de escrituras. Traducción para protocolarlos de documentos en los idiomas inglés y francés.

EDIFICIO:

BANCO COMERCIAL DE CUBA

AGUIAR 73, Dptos. 710, 11 y 12. Teléfono: M-1472.

# INSTITUTO DE LA HABANA

**TODOS ESTOS ALUMNOS CONCURRIRAN A CLASE EL MARTES 23 DE LOS CORRIENTES EN EL AULA Y HORA SEÑALADAS.**

**Grupo No. 2 de Segundo Año**
Aula Nº 9. Piso
Horas de clase: 1.30 a 2.30: Inglés segundo curso.
2.30 a 3.30: Preceptiva.
3.30 a 4.30. Algebra.
4.30 a 5.30: Historia Universal.
Forman este grupo con las cuatro asignaturas:
Víctor H. Fernández González; Carlos M. Portela; Tomás Ferrera Rodríguez; Francisco Nin Torres; Ambrosio Arrastria; José Bolaños; Cirilo Rodríguez Hernández; Carlos León Sans; Carlos Maza Pérez; Alberto Soto Viera; Calixto Suárez Rubí; Manuel Gueijo Clavijo; Alberto Martínez Azoy; Reinado Martínez López; Luis Castillo Alberty; Silvio López Nuevo; Lucio García Vázquez; Luis Delgado Gardell; Alberto Jiménez Rojo; Primitivo Ramírez Medina; Wifredo Rojas Cárdenas; José Valdés Daussa; Arturo López Rodríguez; Sergo Roca Olivera; Armando Santa Cruz Hernández; Manuel Castellanos Estrada; Ignacio Herrera Herrera, José Herrera Morales; Tomás Argüelles; Manuel Porte de la Rosa; Angel Ojeda Herrera; Cristóbal Zayas Bazán Murillo; Quilino Noguerol; Jorge Monzón Rodríguez; Víctor Macheña; Jorge Becali; Manuel Hernández González; Casas Albaladejo Tomás; García Santamaría Antonio; Ramón Fernández Menéndez; Alberto Ferrer Pratt; Manuel Noya Ruiz; Abelardo Piedra Morera; Eloy Bacallao; José Manuel Buigas Azoy; Carlos Rodríguez Sanabria ;Blas Pérez Leal; Manuel Milián Cárdenas; Manuel Soto Román; Antonio Gómez Hernández; Juan D. Medina Medina; Martínez Martínez Enríquez; Fernández; Oscar Jaime; Francisco González Periz; Víctor Durán Delgado; Juan Faguet San Juan; José Izquierdo Rodríguez; Arturo Randín; Roque Planas Peña; Federico Rupia del Castillo; Oscar Ramos Abello; José Camejo Acosta; Roberto Soberti Vázquez; José Hernández Pino; Juan Hernández Valle; René Beltrán Izquierdo; Juan García Rabella; José Pérez García; Danilo Cepero Duarte; Agustín Montejo Pastoriza; Miguel Mallo Lasanto; Fco Massó Vázquez; Julio Montero Elizalde; Roberto Oliva Padrón y Lugo Viña Galles Fernán.
Agregados a este grupo para preceptiva, álgebra e historia:
Filiberto Vidal Méndez; Enrique Freixas; Mario Casas Bericiertu.
Agregados a este grupo para Algebra:
Eduardo Gómez Echazo; Roberto Salabarría y Armando Pavoni.
Agregado a este grupo para Preceptiva: José George del Toro.

**Grupo No. 1 de Segundo Año:**
AULA Nº 10
Horas de clase: de 1.30 a 2.30: Literatura Preceptiva.
De 2.30 a 3.30: Inglés, Segundo curso.
De 3.30 a 4.30. Historia Universal.
De 4.30 a 5.30: Algebra.
Forman este grupo con las cuatro asignaturas los siguientes alumnos:
Octavio Muñoz Díaz; Eliseo García Tudurí; Andrés Pérez García; Vitali Mitrani Rodríguez; José Blanco Piñón; Raúl Pérez Machado; José Peláez Guerra; Carlos Palony y Quiñones; Roberto Chalons González; Fernando Montes Cárdenas; Luis Cole de la Moneda; Vicente Cruz Castañón; Carlos Castellanos Castellanos; Oscar Amat Cabrera; Carlos Almiñaque Agudo; Carlos Blanco Lebredo; Ricardo Betrell Martel; José Alfaro Merens; Víctor Amat Osorio; Manuel Flores López; Aquiles Yero Yero; Virgilio Rayneri Andreu; Ricardo Pardo Valdés; Luis Tarafa González; Rodolfo Verdes Planas; Emilio Bonich Fernández; Arturo Cotó Hernández; Carlos Inufio Sotolongo; Antonio Ponce de León Carrillo; Antonio Víctor Montero; Estanislao Faurés González; Arturo Souville Nodarse; Manuel González Castellanos; Vicente Díaz Quintela; Armando Borel García; Luis Casares Zambrana; Camilo García Sierra; Fernando Fernández Escobio.
Orlando García Borges; José Velasco Santacruz; Ramón Zapico Medina; Roberto Enríquez Bencomo; Manuel Pérez Perlacia; Felipe de Pazos Roque; José Puig Díaz; Amado de la Peña del Cristo; Reinaldo Simpson Pérez; José Mejías Gandarilla; Pedro de Céspedes; Luis Carroceda Iglesias; Francisco Canosa Lorenzo; Heredio Alonso Solares; José Luis Beato Bernal; Rogelio Barata Rivero; Antonio Abad y López; Leopoldo Araujo Bernal; Nicolás Alemany Rabasa; Abel Lorenzo Díaz; José Lahoz González; Juan Palacio Marín; José Travieso Duggi; Miguel Triay Escobar; Manuel de Vera Martínez; Gustavo Xiqués Morejón; Joaquín Agüero Montoro; René Iglesias Rodríguez; José Varela Santa Coloma; Roberto Mesquí Lezama; Pedro Cabrera Mestre; Julio Caravia Montenegro; Orlando Daumy Amat; José Colomé Flores; Tomás Goicochea Cruz; Enrique Gutiérrez Devesa; Gregorio García Alvarado.
Homero Rodríguez Fernández y Aquilino José Estrada.
Agregados a este grupo para Literatura Preceptiva:
Miguel Medina; Juan Ramón Mendoza; Julio Benito La Rosa y Carlos Martí Escasena.
Agregados a este grupo para Inglés, Segundo:
Jesús Morales Suárez; Ceferino Berrier Martínez; Alberto Crespo Escobar; Bernardo Castell Cordero; Silvio Tapia Cruz; Mario de la Torre Sainz.

**Grupo N 2 de Cuarto Año:**
Aula Nº 17, para Química.
Aula Nº 18, Física, 2º Curso.
Horas de clases:
De 1.30 a 2.30: Química.
De 2.30 a 3.30: Física, 2º Curso.
Forman este grupo con las dos asignaturas los alumnos siguientes:
Pedro A. Vila Fernández; José A. Atán; Alfonso Ledón; Guillermo Pujol; Francisco J. Pérez; Ramiro Meneses; Cándido Durán; Armando Crucet; Juan F. Suárez; Félix Alemany; René Villarnovo; Hipólito López; Guillermo de Ara; Mario Valdés; Augusto Blanchard; Gustavo Canales; Reynold Cartaya; Abraham Mayland; Rufino Pardo; René Alvarez; Ubado Sardiñas; Alberto Loinaz; Manuel Llano; Gerardo Acosta; René López; Pedro R. Pomares; Feliciano Risech; Ramón Morenza; Francisco González; Juan Díaz; Fco González; Juan Díaz; Francisco Suárez; Juan Bonich; Luis Sánchez; Julio Toledo; Gustavo Sánchez; Juan Plácido Valdés; Alberto Juarrero; Rafael Prieto; Pedro Rodríguez Riofrío; Mario Cabezas; Luis A. Angulo; Fernando de la Nuez; Gustavo Rodríguez; Gilberto Pino y Luis Caredegas.
Agregados a este grupo para Química:
Gonzalo Rodríguez; Hans Emmermann; José G. Rodríguez; Joaquín Díaz Celorio; Conrado Castell; Oscar Iglesias.

**Grupo No. 1 de Cuarto Año:**
Aula Nº 20
Horas de clases:
De 1.30 a 2.30: Cívica.
De 2.30 a 3.30: Historia Natural.
De 3.30 a 4.30: Física, 2º Curso.
De 4.30 a 5.30: Química.
Forman este grupo con las cuatro asignaturas los siguientes alumnos:
René Andreu Cárdenas: Orlando Fernández Ferrer; Víctor Jiménez Alomá; Adolfo Pérez Arriete; Paulino Soles Fernández; Rodolfo Pérez Arteche; Julio Pérez Castañeda; Pedro Fina Vila; Manuel Martí Escasena; Renzo Sutter Chicco; Anacleto Bolaños Martínez; Silvio Gorris Marrero; Jaime Galarraga Flores; José García Bengochea; Teodoro Drake Galinena; Orlando Ferrer Pérez; Sergio Ferrer Sánchez; Venancio Urquía Magaz; Armando Mendiondo Lima; Sixto M. Trillo Escagedo; Víctor Junco Vela; Rafael Torriente Rayneri; Arcadio Pujol Izquierdo; Enrique Rodríguez Narezo; Aurelio Ruibal Suárez; Orlando Lamar Carbonne; Carlos M. Raggi Ageo; Pedro Erasmo Casal; Mario Roque d eEscobar; Orlando Martínez Zanetti; Eduardo Morás y Escobar; Manuel U. de Mateo Fontanills; René Mellán Soler; José Aquino Padrón; Jesús R. Lago Pereda; Diego Fernández Alfaro; Manuel Silvestre León; Gerardo Navarro Linares; Roberto Pérez Abreu y Fernández; Mario Cala Alfonso; Amado Herrera Pérez; Luis Karman Barrié; Luis Alvarez de la Cruz; Carlos Bolaños Martínez; Adolfo Gavilán Morejón; Manuel García Soria; Miguel Díaz Galup; Darío Casuso Hernández; Ernesto Freyre Varona; Antonio J. Fernández Menéndez; Arturo Montori Pérez; Federico Tomás Franco; José R. Trejo González; Aníbal Ortega Fernández; Pedro Valdés López; Juan Portela Portela; Francisco Carone Dede; Charles Lewis Amador; Vicente Ruiz de Villa Bustamante; Rafael E. de los Reyes Solís; Rómulo A. de Cepeda de la Hoz; Francisco López Ferrer; Evelio Mc Donald Montoto; Felipe Musteller Caramés; y Eduardo A. Molins Pi.
Agregados a este grupo para Historia Natural:
Jesús Rodríguez Alvarez; Aurelio Muñoz Justiniani; Vicente Cartaya León; Emilio Perera Grifol; Oscar Díaz Fernández; Oscar Hernández López.
Agregados a este grupo para Física, 2º Curso:
Manuel Arnau; Enrique Conill; Francisco J. Rivero; Osvaldo González; Mariano Martínez Rodríguez; Enrique Valdés Valenzuela; Manuel de la Torre; Juan López Nuevo; Raúl Coronado; Reinaldo Lamadrid; Rómulo Ricart y Justo González Piñera.
Agregados a este grupo para Historia Natural, Física, Segundo Curso y Química:
Orestes Hurtado López y Horacio Alonso Loys.
Agregados para Física, Segundo Curso y Química:
Jesús Morales Suárez; Ceferino Berrier; Alberto Crespo; Bernardo Castell Cordero; Silvio Tapia Cruz y Mario de la Torre.


# Gran Testimonio

Herminio Viera, residente en Limonar, calle 3 No. 48, curado con Digestivo Gravia, después de 10 años de enfermedad.

Sr. Dr. Ramiro Curbelo.
Distinguido doctor:
Le hago la presente para participarle que hacía diez años que venía padeciendo del estómago sin que pudiera encontrar nada que me curara, hasta el extremo que fuí desahuciado por varios médicos y creí que jamás me pondría bien.
Tuve la suerte de que un amigo me recomendara el Digestivo Gravi, preparada suyo, con el cual me curé radicalmente.
Siempre tenía la boca en carne viva, mucha acidez en el estómago, todo lo que comía me hacía daño, me sentía muy decaído y sin ánimo para nada, me faltaban las fuerzas hasta para caminar y con el Digestivo Gravi me he curado, todo eso ha desaparecido.
Para usted mi mayor agradecimiento y puede tener la seguridad de que no dejaré un momento de recomendarlo a todos mis amigos y conocidos que estén enfermos del estómago.
Quedo de usted con la mayor consideración,
(Fdo:) Herminio VIERA



# González Maribona y Cía.

IMPORTADORES DE PAÑOS Y TEJIDOS.
Teniente Rey No 31. Teléfono A-3360

Participamos a nuestros clientes y Amigos, haber puesto a la venta la colección de

## CASIMIRES INGLESES Y FRANCESES

fabricados expresamente para la actual Estación Invernal. También recibimos un gran surtido de

## ARMOURES y CHEVIOTS

negros y azules.

PRECIOS DE SITUACION

Agradeceremos su visita!


# NOTAS DE POLICIA

**PRIMERA ESTACION**

**Choque de un carro y un auto**
El vigilante 978, conduce a la estación a Cándido Guas y Rouco, de España, de 30 años chofer del auto 12065, y vecino de Luzuriaga 72, y Andres Gorges y Raoasa, de la Habana, de 19 años y vecino de Regla, a los que acusa de que chocaron con sus vehículos en Z. Lacoste y Brasil. Gorges que es conductor del carro de transportar hielo, de la compañía La Cubana, declara que el responsable del hecho lo fué Guás y este dice que lo es Gorges y que su auto sufrió averías de consideración en el guardafango. El vigilante no presenció el hecho.

**Otro choque**
El vigilante 693, conduce a la estación a José Hernandez Eligio, de la Habana, de 35 anos y vecino de San Gregorio No. 2, chofer del auto 8299, y Elio González Rendin, de la Habana, de 23 años y vecino de L entre 21 y 23, en el Vedado, chofer del auto ford sin número a los que acusa de haber chocado en Pi y Margall y San Ignacio. Ambos se acusan mutuamente tratando de evadir la responsabilidad. El vigilante manifiesto que no presenció el caso.

**Un auto que se incendia**
El vigilante 1118, notificó que el auto No. 746, que se encontraba estacionado en General Rivas entre Habana y Aguiar, de la propiedad de James R. Denning, natural del Canadá, de 32 años y vecino de L y 11 en el Vedado, se incendió habiéndolo apagado el material de incendio que acudió al lugar del suceso. El propietario del auto dice que desconoce el origen del fuego y que su auto sufrió averías de consideración.

**Otro choque**
El vigilante 1776, conduce a Pedro Armando Rodríguez, de la Habana, de 19 años y vecino de Cuba No. 80, chofer del auto ford sin número, y Luis Fernández Galeano, de España, de 36 años y vecino de Calzada de la Playa No. 3, chofer de un auto sin número, a los que acusa de haber chocado en Pedro Pérez y Compostela. Manifestó el vigilante que no presenció el hecho pero que según le han informado varias personas que lo presenciaron la culpa es del Rodríguez, que transitaba con exceso de velocidad.

**SEGUNDA ESTACION**

**Se cayó**
Clara Mereda Luis, vecina de Habana 194, cayó al pavimento frente a su domicilio y se produjo una contusión menos graves en la pierna izquierda.

**Una menor se cae**
Al caerse en su domicilio la menor Celina Padilla, vecina de Sol 116 sufrió contusiones menos graves en la espalda.

**Menor lesionado**
El menor Erasto Méndez Tabla, vecino de Picota 94, se cayó en su domicilio y se ocasionó una herida en el muslo derecho.

**Con una máquina de coser**
Vitaliano Pozo Martínez, vecino de Paula 79, sufrió una herida en el dedo índice izquierdo, al ser alcanzado por una máquina de coser en su domicilio.

**Faltó al vigilante**
El vigilante 1569 acusó al chauffeur Aquilino Sanjurjo Iglesias, vecino de Cuba No. 51, de haberle desobedecido al pedirle el título, faltándole al respeto el propietario de la máquina, nombrado Nicanor Fernández, del mismo domicilio.

**Desobedece a su padre**
Carmen González Lago, vecina de Habana 161, denunció que su menor hijo José, de 11 años, le desobedece constantemente y se marcho ayer de su domicilio, ignorando donde se encuentre.

**TERCERA ESTACION**

**Reyerta**
El vigilante 706 arrestó a José Ramón Durán Mena, vecino de Neptuno 27, y a Aniceto Pérez Miranda, vecino de Amistad 94, por haberles sorprendido en reyerta en el Parque Central.

**Hurto**
El asiático Julio Lao, vecino de San José 25, fue acusado por Pablo Marino Borges, vecino de Cerro 827, de haberle hurtado un peso, en ocasión en que ambos se hallaban comprando billetes en San Rafael entre Galiano y Aguila.

**Tropezó**
Leoncio Puentes Bambiteles, vecino de Omoa 4, sufrió una herida en la pierna izquierda, al tropezar con un envase de basuras en Genios y Consulado.

**Centenaria arrollada**
Marcelina Cárdenas de 100 años y vecina de Aguila 114, fué arrollada en San Rafael y Zulueta por el tranvía 136 de Jesús del Monte, que manejaba Francisco Rivera, sufriendo lesiones en el pie izquierdo.

**Arrollado por un auto**
En la esquina de Trocadero y Zulueta fué alcanzado por un automóvil sin número, cuyo chauffeur se dió a la fuga, Joaquín Cruz San Antonio, vecino de Amistad 37, sufriendo lesiones menos graves en distintas partes del cuerpo.

**TELEFONOS DE LA POLICIA NACIONAL**

| | |
|---|---|
| Primera Estación | M-7801 |
| Segunda " | M-7802 |
| Tercera " | M-7803 |
| Cuarta " | M-7804 |
| Quinta " | M-7805 |
| Sexta " | M-7806 |
| Séptima " | U-3807 |
| Octava " | M-7808 |
| Novena " | F-5890 |
| Décima " | F-2097 |
| Oncena " | A-7692 |
| Doce " | I-4589 |
| Trece " | I-2034 |
| Luyanó " | I-2236 |

**CUANTA ESTACION**

**Choque**
En la esquina de Aguila y Monte chocaron el auto 5030, manejado por Nicolás González Nesa, vecino de Luyanó 129, y el tranvía 506, de Narianao Calle de Aguila, guiado por Ramón Díaz Penas. Ambos vehículos sufrieron averías.

**Averías a un auto**
El chauffeur Alberto Moyena, vecino de Figuras 24, denunció que en Amistad y Estrella, el ómnibus 2 de la empresa La Metropolitana, que manejaba Antolín Pujadas, le causó averías al auto que él conducía.

**Escándalo**
El vigilante 483, arrestó a Francisco Hernández Hernández, vecino de Moreno 42, por acusarlo León Olemberg, vecino de Suárez 103, de haberse presentando en su domicilio y haber formado un fuerte escándalo. Por una diferencia que tuvo con él, en la venta de un par de zapatos.

**QUINTA ESTACION**

**Apuntaciones de rifa**
Los vigilantes 549, 1630, 251, 980 y 135, practicaron un registro en la casa Salud 44 domicilio de Pedro Valdés y Córdova, de la Habana, de 52 años, impresor y ocuparon a la mestiza Rafaela Santana, de Pinar del Río, de 60 años y vecina del mismo domicilio, quince listas con apuntaciones de terminales de bolita y lotería, un lápiz, manifestando la Santana que esas listas eran de la propiedad de un tal Cristóbal González cuyo domicilio ignora, y el Valdés Córdova que ignorada que su suegra se dedicara a hacer esas apuntaciones en su domicilio. Fué detenida la Santa y presto fianza de 100 pesos.

**Lesiones menos graves**
En el Hospital Municipal fué asistido de heridas contusas en el tercio anterior de la región occipito frontal y desgarraduras y escoriaciones diseminadas por el cuerpo, Juan Simon, de Jamaica, de 28 años, albañil y vecino de Diaria No. 28, las que sufrió casualmente en la casa en construccion en Italia y San José, al caerse de un andamio.

**Reyerta y escándalo**
El vigilante 656, sorprendió a Ramon Conde Vila, de España, de 27 años y vecino de San Rafael 139 y medio, chofer del auto 6492, cuando en Virtudes y Lealtad sostenía una reyerta con otro individuo que se fugó en un auto sin número. Recolocido en el centro de socorros presenta una contusión en la muñeca izquierda.

**SEXTA ESTACION**

**Choque**
El automóvil sin número que conducía Manuel Mier Alvarez, vecino de Habana 66, chocó en la esquina de San Nicolas y Gloria con el carro de cuatro ruedas 14643, que manejaba Alejandro Millan Diaz, vecino de Omoa 66, sufriendo averías ambos vehículos.

**Amenazas**
Miguel Navarro Guerra, vecino de Belascoaín 127, denunció que un individuo nombrado Agustín Saez, a quien alojo en una habitación de esa casa, lo amenazo ayer, al decirle que desocupara el cuarto, porque le hacía falta.

**Jinete acusado**
El vigilante 66 arrestó a Miguel Romay Ramos, vecino del reparto Santa Amalia, porque por la calle de Esperanza, transitaba, en un caballo con excesiva velocidad y formando escándalo.

**Exceso de velocidad**
El vigilante 1352 denunció que por Gloria y San Nicolás transitaba con excesiva velocidad el auto 12621.

**SEPTIMA ESTACION**

**Le llevaron la bicicleta.**
Evaristo Alonso y Alvarez, de España, mayor de edad y vecino del tren de bicicletas sito en Finlay número 134, denunció que el día 17 del actual le alquiló una bicicleta a un individuo blanco que dijo nombrarse José María Patiño, ignorando sus demás generales( y que este individuo no ha devuelto la bicicleta. Manifestó que el mencionado individuo le fué recomendado por Ernesto Correa y Alonso, vecino de Aramburo 36, sin que sepa tampoco del que lo recomendó por lo que se considera estafado en la cantidad de 30 pesos.

**Escándalo**
El vigilante 956, de la tercera estación, condujo a esta estación a Antonio Fernández Varela, de España, de 60 años, y vecino de Menocal 79, a Perfecto Fernández González, de España, de 27 años y vecino de Zenea 218, Enrique Iglesias Acevedo, de España, de 32 años y vecino de Freyre 27 y a Javier Fernández y González, de España, de 32 años y vecino de Zenea 218 y a Manuel Cidre Fernández, de España, de 27 años y vecino de Zenea 218, a los que acusa de que transitando por Ouendo y José de San Martín pudo observar que el Fernández Varela dentro de la máquina y los demás fuera formaban un fuerte escándalo y trataban de reñir. El Fernández Varela dice que estos individuos se presentaron junto a él y sin que mediaran palabras, lo desafiaban y lo insultaban. Los acusados niegan los cargos.

**Al tomar un tranvía**
En el Hospital Municipal fué asistido Lourdes Arbejas y Ramos, de la Habana, de 16 años y vecino de Monte 347, de hematoma en la región tibial anterior derecha, la que se produjo casualmente al tomar un tranvía en marcha en Zenea esquina a Oquendo.

**Escándalo**
El vigilante 754, condujo a la estación a Adolfo González, vecino de José de San Martín número 213, y que se negó a dar más generales, acusándolo de formar escándalo en Valle y Espada. Reconocido en el centro de socorros el médico certificó que se encontraba en estado de embriaguez.

**OCTAVA ESTACION**

**Riña.**
El vigilante 1370 arrestó a los menores Francisco Montero Ramos, vecino de San Ramón 14, y a Francisco Díaz León, de Vigía 25, por haber reñido en la esquina de Cerrada y Vigía.

**Reyerta.**
En la esquina de Monte y Matadero, sostuvieron una reyerta, Fernando Molina Venci, vecino de Cerro 817, y Gregorio Montejo Torrens, vecino de Zapata 1.

**Hurto.**
El vigilante J. Allende, arrestó al menor Fernando Oviedo y Oviedo, vecino de Flores 23 porque en el Mercado Uniso, le ocupó un saco con plátanos, que había hurtado del expresado lugar.

**No paga el pasee.**
El chauffeur Serafín Rivero Fernández, vecino de Arbol Seco y Llinás, denunció que un individuo de raza blanca, que es empleado de la Compañía de Teléfonos, le alquiló su auto en compañía de Ana Rosa Rodríguez, de Llinás 34, y después de pasear varias horas, se negó a abonarle la suma de quince pesos, desapareciendo.

**Se cayó al suelo.**
Marcelina Balloto Avila, vecina de Vapor 12, cayó al suelo en Estrella y Belascoain, causándose contusiones en el pecho y en la región abdominal.

**Se lesionó**
Al caer al suelo en Nueva del Pilar y Llinás, Leonila González Acosta, vecina de Nueva del Pilar 38, se produjo el esguince de la articulación tibio-tarsiana derecha.

**NOVENA ESTACION**

**Arrollado por un auto**
Faustino Alonso y Alvarez, de España, de 22 años, vecino de Séptima y Paseo, bodega, fué arrollado por el auto 10664, que manejaba el chofer David Fernández Fernández, de España, de 32 años y vecino del Central Toledo, ocurriendo el hecho en la calle Séptima. El lesionado fué asistido en la clínica La Caridad, de una herida contusa en el tercio inferior de la región tibial derecha. Según manifestaciones del lesionado, el hecho fué casual.

**DECIMA ESTACION**

**Le llevaron la yegua.**
Manuel Asenjo y Beltrán, de la Habana, de 21 años, y vecino de la Avenida de Menocal número 130, denunció que dejó amarrada en las canteras que están en Avenida de Menocal entre 23 y 25, una yegua de su propiedad y que cuando fué a buscarla no la encontró, considerándose perjudicado en 60 pesos.

**Se llevó la arena.**
Francisco Rivero y Alfonso, de Canarias, de 56 aos y vecino de 17 y 30, en el Vedado, acusa a Vicente Pérez Martín, de Pinar del Río, conductor del camión número 1956, de que sin consentimiento de la dueña de la finca El Gavilán, de la que es encargado el Rivero, se llevó un camión de arena. Pérez manifestó que cargó la arena porque se lo ordenó el señor Daniel Diéguez, arrendatario de una parte de la finca. Del hecho se dió cuenta al señor Juez Correccional.

**Le llevaron la pintura.**
Juan Alvarez y Pérez, de la Habana, de 41 años y vecino de San Benigno 14, denunció hace varias noches le hurtaron de la casa calle 21 número 28, esquina a K, una lata de pintura de 40 libras y una de aceite de 35 libras, sin que sepa quien pueda ser el autor del hecho. Se estima perjudicado en la cantidad de 20 pesos.

**Un conductor agresivo.**
En el centro de socorros fué asistido Elías Hueso, de España, de 16 años y vecino de B entre 8 y 10, de contusiones en el tercio posterior de la región occipito frontal, las que le produjo según declaración, el conductor del tranvía de la línea de Marianao Parque Central, número 6813, al darle con la llave de marcar, ignorando el motivo que haya tenido para ello.

**Detenido.**
El vigilante 1108, detuvo por estar reclamado por el Juez Correccional de la Sección Cuarta, a Rafael González, de la Habana, de 21 años y vecino de 23 número 310, en causa por exceso de velocidad. Prestó fianza de 25 pesos.

**DECIMA PRIMERA ESTACION**

**Le dió un ataque.**
Plácido Neda Gutiérrez, vecino de la finca Infanzón, cayó al suelo en Ayesterán y Callejón de la Ermita, por haber sido acometido de un ataque y sufrió lesiones en la mano derecha.

**Alcanzado por un auto.**
Al bajar de un ómnibus en Jesús del Monte y Alejandro Ramírez, Antonio Villanueva Reigosa, vecino de Arroyo Apolo, fué alcanzado por el automóvil 103 de Obras Públicas, manejado por Manuel Piedrahita Fernández, sufriendo contusiones en ambas rodillas.

**Maltrato de obra.**
El menor Nicolás Suárez Hernández, vecino de Washington 31, acusó a Pedro Bernal González, vecino de Santa Teresa letra F, de haberlo maltratado de obra en Colón y Washington.

**Pisó una puntilla.**
En el patio del asilo Santovenia, pisó una puntilla y se produjo una lesión en el pie izquierdo, Gumersindo García y García, vecino de Industria 168.

**DUODECIMA ESTACION**

**Le cayó encima un madero**
El menor Pedro González Castillo, vecino de Luco 46, sufrió lesiones en el pie izquierdo, al caerle encima un madero, en su domicilio.

**Anotaciones de rifa.**
Cumpliendo órdenes del capitán Alfonso, los vigilantes 693 y 1900, practicaron ayer un registro en la casa Arango 136, domicilio de Agustín Hernández y Hernández, ocupando una libreta con anotaciones de terminales.

**Lesionado menos grave**
Generoso Piñera Rodríguez, vecino de Campanario 146, altos, sufrió una herida en el dedo medio de la mano izquierda, al caerle encima un madero, trabajando en Jesús del Monte y Marqués de la Torre.

**Molestaba**
El vigilante 337 arrestó a José Guerra Pérez, vecino de Santa Emilia 54, a petición de Roque Rojas Rodríguez, administrador de la Clínica de Casuso, porque el Guerra con una bocina anunciaba los artículos de un establecimiento colindante a la Clínica, dando grandes gritos, cosa que molestaba a los enfermos.

**DECIMA TERCERA ESTACION**

**Recibió un pelotazo.**
Francisco García, vecino de Dolores y Novena, sufrió contusiones menos graves en la región tibia-tarsiana derecha, al recibir un pelotazo, cuando se hallaba jugando al base ball en Avenida de Acosta y Goicuría.

**Se cayó.**
Alberto Longoria Fernández, vecino de Arellano 67, sufrió lesiones menos graves en la rodilla derecha al transitar por Luz y San Luis y caer al pavimento.

**Quemaduras.**
Al volcarse encima un jarro con agua hirviente, sufrió quemaduras menos graves en las regiones lumbares y gluteas, la menor Hortensia Pérez Suárez, vecina de la calle 15 número 56, en la Víbora.

**Mordido por un perro.**
El menor Eloy Pérez García, residente en Sola y Santa Catalina, fué mordido por un perro callejero, sufriendo lesiones en el muslo izquierdo.

**Otro perro que muerde.**
La menor Carmen Rey Penson, vecina de Libertad y Línea del Oeste, sufrió lesiones en las piernas al ser mordida por un perro en la esquina de Parque y Agua.

# HOMENAJE A NUESTRO DIRECTOR ARTISTICO

Los que laboramos en el DIARIO DE LA MARINA, hemos experimentado una legítima y cálida complacencia al conocer el triunfo de nuestro querido Director Artístico, el laureado pintor Mariano Miguel, obteniendo por sus cuadros en la Exposición de Filadelfia la más alta recompensa discernida allí a los artistas extranjeros.

El júbilo nuestro por el triunfo artístico que así ha sumado Mariano Miguel a los que alhajan su rica ejecutoria pictórica, merece una fraternal conjunción con él de sus amigos y compañeros de arte y periodismo, identificados en el deseo de exteriorizarlo al par que ofrendarle en un agasajo afectuoso el homenaje de sincera admiración que sentimos hacia el autor de "Nosa Señora das Mariñas".

Y la forma acordada por los iniciadores del homenaje es otro motivo de complacencia: un banquete de camaradas, de amigos, de admiradores suyos, que se efectuará el próximo sábado.

Cuantos gusten adherirse a este afectuoso agasajo pueden avisarlo al compañero Francisco Izquierdo, en esta Redacción.

# HOSPITAL NACIONAL GENERAL CALIXTO GARCIA

Director: doctor Francsco Pérez y López Silvero.
Lista de ingresos correspondiente a noviembre 20 de 1926:
Doctor Barrientos: médico de guardia; Raúl Hernández, alumno de guardia.
Leoncio Arburqueque, 54 años de edad, raza blanca, natural de Cárdenas. Benita Aguiar, 63 años de edad, raza blanca, natural de Matanzas. María Arbelo, 20 años de edad, raza blanca, natural de Pinar del Río; Antonio Malilpety, 27 años de edad, raza blanca, natural de Italia. José Alfaro, 30 años de edad, mestizo, natural de Gibara. Victoria Sánchez, 32 años de edad, mestiza, natural de Catalina de Güines. Arcadio Domínguez, 8 años de edad, reza blanca, natural de Cabañas. Aurora Bello, 17 años de edad, raza blanca, natural de Artemisa. Manuel Borro Díaz, 21 años de edad, raza blanca, natural de España. Francisco Sánchez, 40 años de edad, mestizo, natural de Palma Soriano. Ramón Huerta, 17 años de edad, raza blanca, natural de España. Florencio Pérez, de 22 años de edad, raza blanca, natural de Santa María del Rosario. Gerge Dabill, 1 día de nacido, raza blanca, natural de la Habana. Enrique Fernández, 1 día de nacido, raza blanca, natural de la Habana. Cella Ferreira, 28 años de edad, raza blanca, natural de España. Ana Aguirre, 90 años de edad, raza negra, natural de la Habana. Manuel Teiles, 48 años de edad, raza blanca, natural de la Habana. Dámaso Palacios, 42 años de edad, raza negra, natural de Pinar del Río. Miguel Martín, 43 años de edad, raza blanca, natural de la Habana. Santa Hernández, 16 años de edad, raza negra, natural de Zulueta. Luis Che Con, 32 años de edad, raza asiática, natural de China. Digna Rivero, 19 años de edad, raza blanca, natural de Alquízar. Norberto Fernández, 67 años de edad, raza blanca, natural de España. José Alvarez, 30 años de edad, raza blanca, natural de la Rabana. Engracia Rodríguez, 21 años de edad, raza blanca, natural de España. Engracia Rivero, 18 años de edad, raza blanca, natural de la Habana.
Médico de Imaginaria: doctor J. J. Méstre.

| | |
|---|---|
| Enfermos comunes | 691 |
| Enfermos tuberculosos | 101 |
| Enfermos veteranos | 48 |
| Total | 840 |

**LISTA DE SALIDAS:**
Rosa Mens, 34 años de edad, mestiza, natural de Caimanera. Leopoldina Galán, 32 años de edad, mestiza, natural de la Habana. Alejo Chinea, 17 años de edad, raza blanca, natural de Remedios. Pedro Suárez, 29 años de edad, raza blanca, natural de España. Antonio Pérez, 34 años de edad, mestizo, natural de Jovellanos. José Martínez, 41 años de edad, mestizo, natural de Santa Clara. Dora Reyes, 3 días de nacida, raza negra, natural de Cuba. Juan Bautista Pérez, 33 años de edad, raza blanca, natural de San Antonio del Río Blanco. Pedro Valdés, 25 años de edad, raza blanca, natural de la Habana. Francisco Rivera, 39 años de edad, raza blanca, natural de España. Adelina del Río, 20 años de edad, raza blanca, natural de Cuba. Rogelio Peña, 35 años de edad, raza blanca, natural de Matanzas. Manuel Jiménez, 33 años de edad, raza blanca, natural de Santiago de Cuba.

**FALLECIDO:**
Diego Paderne Ulloa, 51 años de edad, raza blanca, natural de España.

# DEFUNCIONES OCURRIDAS AYER EN LA HABANA

Relación de certificados de defunciones registrados durante el día de ayer en el Negociado de Demografía de la Secretaría de Sanidad y Beneficencia:
Ignacio Zumeta, raza negra, 24 años de edad, Castillo de Atarés; herida por arma de fuego. Eliseo Cartisa, mestizo, 38 años de edad. Soledad y Concordia; tuberculosis pulmonar. Caridad Herrero, raza negra, 84 años de edad, San Nicolás 11; derrame cerebral. Diego Paderne Ulloa, raza blanca, 51 años de edad, Hospital Calixto García; tuberculosis pulmonar. Francisco Millares Toledo, raza blanca, 4 meses de nacido, Flores 12 letra B; gastroenteritis. Lázara Escobedo, mestiza, 14 años de edad, Avenida de la República 410; quemaduras. Pilar Mª Sotolongo, raza negra, 27 años de edad, San Nicolás 152; tuberculosis pulmonar. Emma Alvarez, raza blanca, 20 años de edad, Milagros 124, letra B; tuberculosis pulmonar. Luis Rafael, raza negra, 27 años de edad, Presidio; tuberculosis pulmonar. Joaquín de la Grana, raza blanca, 56 años de edad, Covadonga; neumonía. Carmén Izquierdo, raza blanca, 42 días de nacida, San José 132, bronquitis aguda. Manuel Pérez Bostineira, raza blanca, 5 meses de nacido, Virtudes 30; gastro-enteritis. Antonio González, raza blanca, 69 años de edad, Diez de Octubre 26; cardio-esclerosis. Silvia Stincer, raza blanca, 11 años de edad, Cuba 39; pielo-nefritis.


ROB LAFFECTEUR
(Ferro amarillo)
CELEBRE DEPURATIVO
Tratamiento eficaz, sin peligro de los accidentes de la Sífilis.
H. FERRÉ, BLOTTIÈRE y Cie, 6, Rue Dombasle, Paris.


# Sociedades y Reuniones

**LA ASOCIACION DE JUBILADOS**
La Asociación de Empleados Jubilados y Pensionados del Retiro Civil, invita a sus asociados y a los que deseen ingresar en la misma, para que concurran mañana lunes a las tres de la tarde, al edificio del Gobierno y Consejo Provincial de la Habana, sito en el antiguo Palacio de Balboa, donde habrá de celebrarse Junta reglamentaria del Consejo Directivo de la Asociación, que hubo de suspenderse el lunes 15 por mal tiempo.
En ella podrán enterarse de las gestiones que se vienen realizando en defensa del fondo del Retiro.


TOME INVENCIBLE
REFRESCO DELICIOSO
DEDALCIO.



¡¡TRENES DE LAVADO!!
"PROSPERITY"
LA REINA DE LAS MAQUINAS DE PLANCHAR
ESTA AQUI

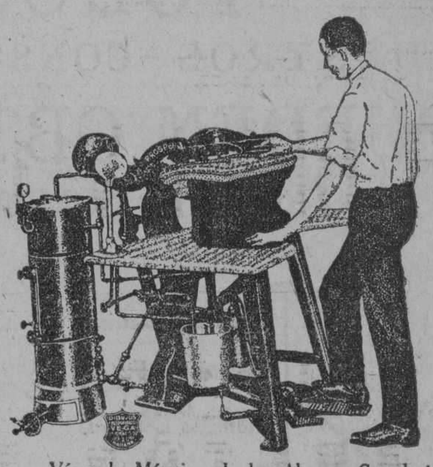

Véase la Máquina de los Ahorros Grandes!!
A. B. Horn. Co., Amargura y Cuba
HABANA
Teléfono A-2908
11606 1d 21


# DE ADMINISTRACION

**ANTONIO FERNANDEZ**

Para conocimiento general de nuestros suscriptores en Tampa, advertimos que el señor Antonio Fernández ha sido nombrado Agente del DIARIO DE LA MARINA y solamente con él han de entender

# BIBLIOGRAFIA

(Por J. B.)

**Discurso pronunciado por el Ldo. Antonio Bravo y Correoso ante la Audiencia de Oriente en la causa contra Miguel Martínez.**

En la sesión del juicio oral celebrado en Santiago de Cuba el 7 de octubre pasado contra Miguel Martínez y López por homicidio de Serafín Fernández el defensor del procesado, Ldo. Sr. Bravo y Correoso, hizo un acabado informe en favor del reo, tratando de probar que había éste obrado en legítima defensa.

Lleno de sana doctrina, aportando al esclarecimiento del hecho, pruebas abundantes y claras; desmenuzando los cargos, destruyéndolos ya con la fuerza inefragable de los mismos ya estudiados á la luz de la jurisprudencia trató de llevar el convencimiento al tribunal de la tesis por él sustentada, pero apesar de todo el aparato jurídico y de la elocuencia de la defensa la Sala condenó al matador a 14 años de reclusión temporal, pena de la que se duele el Ldo. Bravo Correoso en una apostilla puesta al final de su hermosa oración forense.

**El Industrial. Año XV. No. 179. Habana, noviembre 1926.**

Editorial. — Higiene Social en la América Hispánica, por Gabriela Mistral. — Los nuevos cultivos del porvenir, arroz criollo. — Estadísticas. — Crónicas Españolas, por el director Rodríguez Failde. — El mercado de mieles de purga. — La organización científica del trabajo y otros más importantes originales así como una buena información gráfica del ciclón completan este número de la bien orientada revista cubana.

**A. C. C. órgano oficial del Automóvil Club de Cuba. Año 2 No. 14. Octubre 1926.**

Siendo como es de vital importancia para el automovilismo la construcción de la Carretera Central a ella dedica preferente atención publicando unas notas interesantes del señor Secretario de Obras Públicas, doctor Carlos Miguel de Céspedes, sobre ampliación de la idea constructiva. Naturalmente que recoge la nota antomovilística de las carreras celebradas en honor del General Machado así como otras noticias de gran valor para cuantos siguen con interés el desarrollo del automóvil.

**Covadonga. Año V No. 104. Covadonga 1 de noviembre de 1926.**

Extraordinarios acontecimientos fueron celebrados últimamente en España que exonan las hermosas páginas de esta notable revista quincenal ilustrada.

El Congreso eucarístico de Toledo, la Asamblea Mariana de Covadonga, la visita de Primo de Rivera a Salamanca, la Fiesta del libro, motivos altamente sugestivos e interesantes por más de un concepto son todos y por eso les dedica merecida atención, la revista asturiana.

Entre otros más asuntos inserta una fotografía del homenaje hecho a nuestro director por la Asociación de la Prensa Madrid, fotografía en la que aparece el doctor Rivero recibiendo el mensaje de la prensa madrileña que le entregan Francos Rodríguez y Palacio Valdés, presidente y secretario, respectivamente, de la Asociación.

**Bando de Piedad de Cuba. Año VI No. 10. Habana, Octubre de 1926.**

Sigue su meritoria campaña en favor de los niños y en defensa de los animales la simpática revista, eco aislado en torno a la general indiferencia.

**Leha. Año III No. 25. Madrid, Octubre 1926.**

"Leha" es palabra compuesta por las primeras letras de "La Exportadora Hispano Americana", revista del comercio de exportación que dedica este número a conmemorar la fiesta de la raza, que si no está muy bien que digamos dentro del hispanoamericanismo práctico que preconiza, es vistoso y además entretenido cuando como hace en este fascículo deja que el señor Prudencio Otero Sánchez, en su inmoderada egolatría—fiel trasunto de aquella otra del infeliz García de la Riega—siga ridiculizando a Galicia.

Fuera de esta debilidad, y de la otra, el número es hermoso porque está bien editado y contiene grabados a porfía propios de la fecha conmemorada.

**El Mundo Azucarero, New York, New Orleans, Habana. Tomo 14 No. 4. Noviembre de 1926.**

Una de las más importantes revistas azucareras es esta y puede juzgarse de la verdad de esta afirmación por el siguiente sumario de este número.

El Mundo Azucarero.

La Investigación de los Problemas Azucareros y la Presentación de sus Resultados.

Reporte del Departamento de Agricultura de Barbados del a Estación entre 1924-26.

Se Necesita Calidad Uniforme para establecer Standards de Azúcar.

Papel para Libros y para escribir fabricado de bagazo de la caña de azúcar.

Los productos colaterales de la Industria Azucarera.

Cualidades refinantes de los Azúcares Crudos.

El pulverizador de tierra Storey.

Un breve análisis de la tendencia de la producción y el consumo de azúcar en el mundo.

Selección de cortes de caña libres de Mosaico.

Segunda conferencia trienal de la Sociedad de Tecnólogos de caña de azúcar.

Disco (0.35 m. de diámetro) para calcular la pureza.

Carta de nuestra Oficina de la Habana.

Cotizaciones azucareras.

# A LA PUERTA DE SU CASA, EN LA CALLE DE VIVES, UNA NIÑA DE TRES AÑOS FUE ARROLLADA Y MUERTA POR UN CAMION

**La madre de la niña fué causa involuntaria del hecho, al llamarla para que cruzase la calle.—Una señora que habitaba una casa sin pagar alquiler, desde 1906, denuncia que le cambiaron la cerradura**

En el Hospital de Emergencias fué reconocido el cadáver de la niñita de tres años de edad Ubaldina Cuesta Martínez, que residía con sus familiares en Vives 113. Presentaba la infeliz criatura, fractura de ambas piernas y gravísimas contusiones en todo el cuerpo, falleciendo al ser colocada en la mesa de operaciones.

Ubaldina se hallaba en la puerta de su casa y su mamá Norberta Martínez, que se hallaba a lotro lado de la calle, la llamó. Al atravesar la niña la calle, fué arrollada por el camión 19307, cuyo chauffeur se nombra Francisco Pérez Sierra, vecino de Lisa 19, sufriendo las referidas heridas.

El chauffeur fué remitido al Vivac, por orden del juez, por todo el término que marca la ley.

### CAMBIARON LA CERRADURA DE LA PUERTA

Una original denuncia presentó ayer la señora Ana Valbuena Hernández, vecina actualmente de la casa Máximo Gómez 108 y hasta hace días vecina de Aramburo 145 en Regla.

Expuso dicha señora, que residía en la referida casa hace muchos años. Era propietario de la misma José López, y a su fallecimiento se hizo cargo de la casa José Valdés López al que ella pagaba los alquileres. Valdés el año 1906, se fué a pelear con los liberales en agosto al estallar la revolución de agosto, y no regresó por lo que en ella, pagaba la contribución de la casa y seguía habitándola. Ayer salió de la casa y al regresar y tratar de abrir la puerta, vió que habían cambiado la cerradura, siéndole imposible a pesar de los esfuerzos que hizo, abrirla. Expuso al juzgado que le habían dicho varios vecinos que había sido cerrada por orden del juzgado la casa comprobando más tarde que era incierta la noticia. Supone que alguien que quiere apoderarse de la casa haya cambiado la cerradura para impedir su entrada.

### LIRAS ITALIANAS SUSTRAIDAS

Nicolás Vernier, italiano, de 24 años vecino de Armonía 6, dió cuenta a la Policía de que de su domicilio le han sustraído 650 monedas italianas, con un valor aproximado de 50 pesos.

### TRATO DE COBRAR UN CHEQUE SIN FONDOS

El guarda Jurado del National City Bank, Luis Sánchez Martínez, detuvo por orden del pagador del referido banco a un individuo pobremente vestido que se presentó a cobrar un cheque a nombre de María Fernández, por valor de 100 pesos, siendo así que dicha depositante no tiene fondos en la institución desde marzo último.

Al registrársele le fué ocupada una carta que dice así: Papá ve al banco y cóbrame ese dinero, por que no quiero que Luis me vea ir al banco. Yo voy enseguida ahí.

Poco después se presentó una joven arrogante y bien vestida, que detenida dijo nombrarse María Fernández, de 23 años, soltera, vecina de Mazón, número 1, hija del detenido que se nombra Ramón Fernández Pérez, español, de 60 años.

Presentados al Juzgado de la Sección Primera, quedaron en libertad.

### ROBO

Denunció en la Judicial Cipriano Pedroso Rivero, español, vecino de Enna 13, en Luyanó, que le sustrajeron un saco y varios objetos que aprecia en 100 pesos, sospechando sean autores del robo unos mozalnetes que están todos los días rondando por los alrededores de su casa.

### LA MUJER LADRONA DE AUTOS

La Policía Secreta por orden de su jefe señor Arango, practica investigaciones para la detención de la mujer elegantísima vestida, que anteayer se llevó un auto de la puerta del Mercado Unico por Monte, mientras el chauffeur iba a comprarle un pollo.

Creemos, que el verdadero ladrón, no sea una mujer sino que ésta sea cómplice nada más. Nos fundamos para ello, en que hace ya tiempo que para poder sustraer autos de alquiler, se seguía el sistema de alquilar un hombre y una mujer bien vestidos ambos, el auto, ordenarle ir al Vedado, a la Víbora u otro lugar lejano y allí mientras el chauffeur iba a buscar agún mandado que se le ordenaba, se llevaban el auto.

Ahora, como los chauffeurs ya escamados, vigilan y se resisten a ir a hacer encargos y dejar abandonado el auto siguen ese otro sistema. Una mujer de acuerdo con el verdadero ladrón, toma un auto, le ordena ir a un lugar previamente designado por los dos, allí le envía al chauffeur a una diligencia y como el chauffeur no desconfía de una mujer hermosa y elegantemente vestida, accede y al abandonar el auto, el cómplice sube alauto, coge el volante y los dos huyen, dejando burlado al chauffeur. Esta idea se nos ocurre aun cuando es muy posible que exista la mujer ladrona de autos ya que el feminismo ha invadido como ayer decíamos todos los órdenes de la actividad humana.

### ACCIDENTES DEL TRABAJO

Al caerse, pintando una pared en los Muelles de San José, sufrió graves contusiones en todo el cuerpo Francisco Borge Jiménez, de 37 años vecino del Reparto Rocafort. Fué asistido en Emergencias.

Trabajando en los talleres de Ciénaga, Juan Sosa Mata, pallero, vecino de Salud 21, se causó contusiones en la mandíbula superior con pérdida de dos incisivos al caerle una maceta en la cabeza. Fué asistido en Emergencias.

# Burla Burlando

**Los milagros del "Decreto"**

Probablemente no habrá uno solo de mis ilustrados lectores que desconozca la maravillosa historia de la lámpara de Aladino; mas por si acaso alguno la ignorase le diré que la tal lámpara era un instrumento realmente prodigioso. Bastaba que su dueño la frotase de cierto modo para que al instante se le apareciese un genio o demonio para preguntarle:

—¿Qué deseas? Pide por esa boca.

Y aquí el feliz poseedor de tan admirable utensilio no tenía más que pedir todo lo que se le antojase para que al momento le fuese concedido. Si pedía riquezas, al instante se veía sumergido en montones de oro hasta el ombligo; si manjares, enseguida se veía rodeado de mesas colmadas de los más exquisitos; si otros deleites, un enjambre de bayaderas y de odaliscas acudían en tropel para ofrecerle sus caricias y demás.

Mas ¡ay! perdióse aquel milagroso talismán, como se han perdido otras muchas cosas excelentes del pasado. No obstante, el hombre, siempre ansioso del bien vivir con el menor esfuerzo posible se echó a buscar un instrumento que sustituyese a la célebre lámpara y al fin dió con él: este instrumento se llama **Decreto**.

El cráneo del hombre de gobierno es el que ejerce el oficio de lámpara y hasta se parece a la de Aladino en que no necesita mayormente de aceite ni de luz. Le basta una leve frotación para que de improviso se aparezca el Decreto que es el duende consabido. A solicitud del interesado el Decreto ilumina las cavernas y descubre tesoros donde nadie pudiera sospecharlos. Es la vara de Moisés que hace brotar manantiales en el desierto; es la "férula fulminante" con que los hechiceros y los magos realizan sus prodigios.

Con la lámpara-decreto a su disposición no puede haber gobernante inepto ni le hace falta el menor grado de actividad y sabiduría para salir airoso de todos sus empeños, pues le basta pedirle al Decreto lo que haya menester para conseguirlo. No solamente revela su inmenso poder en el descubrimiento de tesoros sino también en el cambio radical y repentino de muchas cosas consolidadas por los siglos.

Con menos tiempo y trabajo que el que cuesta un estornudo el Decreto cambia la forma del gobierno secular de cualquier nación. Puede convertir en un santiamén el imperio más autocrático en república o comuna parrandera. Ayer, como quien dice, un Decreto de Lenin bastó para hacer el milagro. Hoy es Mussolini el que por medio del Decreto va a restablecer en pleno siglo XX el imperio de los césares...Por de pronto ya ha "decretado" para su persona el poder de Augusto.

No hay escaseces ni carestías que no se conviertan en abundancia y baratura si así se le pide al Decreto todopoderoso. El Decreto se basta y se sobra para disminuir los precios de las cosas, por lo que es él la Providencia de los que andamos un poco escasos de bienes de fortuna. El es el que castiga a los "acaparadores" y les obliga —sin ser Cristos, precisamente— a multiplicar en el mercado los panes y los peces en beneficio del pueblo.

Si las gentes emigran del país, por fas o por nefas, no hay más que atravesarlas un Decreto para impedir que se vayan. Por lo contrario, si hace falta que afluyan gentes extranas, el Decreto proveerá. Es más: nasta por medio del Decreto se puede imponer la fecundidad a los estériles o rehacios para acrecentar la población. ¡Todo lo puede el Decreto! Su poder es incontrastable, como que sirve hasta para cambiar o alterar las leyes de la naturaleza. En estos últimos años ha estirado o encogido los días en varias naciones, de suerte que el sol ya no aparece ni se quita sino a las horas señaladas por el Decreto.

Gran "reformador" de usos y costumbres es o puede ser el Decreto. De una hora para otra puede transformar las de todo un país, así tengan mayor antigüedad que la costumbre de andar a pie. Si la moral degenera allá va enseguida el Decreto para fortificarla a modo de reconstituyente. Tan grande es el poder del Decreto que hasta puede ser obra suya la religión que más convenga al pueblo o al Estado.

Y no se crea que esto es hablar por hablar. Ahí tenemos bien cerquita la república mejicana donde el glorioso Decreto está operando una magnífica evolución religiosa.

Obra del Decreto es o puede ser toda clase de regeneraciones morales. Se decretan el patriotismo, el civismo, la justicia, la honradez, la equidad, la virtud. Si en estos laudables empeños el Decreto no es obedecido no será por culpa suya, y eso basta para acreditar la buena voluntad de quien lo maneja. Además, para los contumaces nunca carece el Decreto de medios persuasivos por lo contundentes, y de ahí sus grandes éxitos... Se "decreta", asimismo, la resignación, la alegría, la tristeza, el entusiasmo, etc. etc. y al instante aparecen los ciudadanos por esas calles, entusiasmados, tristes, alegres, resignados que no hay más que pedir. Esto ya lo ensayó con el más feliz de los éxitos un burgomaestre famoso y que fué el insigne precursor de los más hábiles manipuladores del sublime Decreto.

Aparte de estas glorias del presente otras le aguardan al Decreto en no lejano porvenir. Cuando logren el triunfo definitivo los nuevos redentores y reformadores de la humanidad nos impondrán por medio del correspondiente Decreto otras mil bienandanzas como el amor libre, el odio a la familia, el desprecio a la patria, la anulación de la propiedad y la igualdad absoluta entre los hombres y las mujeres. Ya no podrán existir enanos ni gigantes porque a ello se oponurá el santo Decreto aplanador y nivelador universal.

En nada, en fin, es inferior el Decreto a la lámpara de Aladino. Quizás los prodigios y los mundos creados de improviso por el Decreto tengan mucho de artificiales y fantasmagóricos como los que disfrutaron los diferentes poseedores de la lámpara milagrosa; pero, después de todo, tal vez las venturas imaginarias sean las más positivas de que gozamos en la tierra.

El Decreto, además de todopoderoso, es impecable e infalible; al menos esta es la opinión que de él estamos obligados a tener. Por eso el Decreto, es algo así como la palabra de Dios en boca del alcalde, del gobernador o del ministro que todo lo puede sacar de la nada o volver a la nada. Aún más: el Decreto es superior al mismo Dios por cuanto el propio Autor de los cielos y de la tierra puede ser suprimido por un Decreto... Antes lo demostró Marat y ahora Lenin.

Acatemos, pues, y reverenciemos al divino Decreto como el más genuino sustituto de la Providencia en el gobierno de los negocios de este bajo y pícaro mundo. . . .

M. Alvarez MARRON

# A LA POLICIA ROBAN

### ROBO DE HERRAMIENTAS

Denunciaron en la Judicial Manuel Gómez Marrón, vecino de Milagros y María Rodríguez y Manuel Vega Falcón, vecino de 10 de Octubre 128, que de la casa en construcción situada en Malecón 45, donde ambos trabajan, le han sustraído herramientas que aprecian en 80 pesos.

### A LA POLICIA ROBAN

Denunció el vigilante de la Policía Nacional 766 Amado Martínez, vecino de Luco B, que mientras dormía le sustrajeron su revolver de reglamento.


PERFUMES

BOEU SOEURS

SYLVIE

Bouquet de las flores más delicadas, souvenir de rosas silvestres

CANTIQUE DU ROY

Un destello de lejanos esplendores, intensificado con almizcle y otros aromas preferidos por la antigua realeza.

LILAS DE MINUIT

Un jardín campestre en el Mediodía de Francia, una guirnalda de lilas, en la suavidad de la noche.

Pida siempre

Perfumes "BOUE SOEURS"

Los mejores perfumes franceses.

Representantes:

MEDINA Y MADIEDO

TROCADERO 75. TEL. M-5252.

HABANA.

11632 1d 21


# Acuerdos de la Comisión de Ferrocarriles

En el despacho del Secretario de Comunicaciones, se reunió en la mañana de ayer, la Comisión de Ferrocarriles, bajo la presidencia del señor José María Espinosa y con asistencia de los vocales doctor Carlos M. de Céspedes y General Manuel Delgado.

Entre otros, se tomaron los acuerdos siguientes:

Apercibir al F. C. de Toledo a San Pedro, que de no cumplir con lo que se le ordenó de pedir en un plazo de 10 días la apertura al servicio público de su ferrocarril, se le retirará la autorización provisional para el servicio de caña.

No acceder a las solicitudes de las Compañías Unidos de la Habana y The Havana Central, que piden se les conceda un plazo de seis meses para abastecer de depósitos de arena sus carros-motores eléctricos de viajeros y concederles solamente 30 días, a partir de la fecha en que se le comunique este acuerdo, apercibiéndolas de una multa de $20 por cada día que circule un carro desprovisto de dichos depóstios con arena para ser usada.

Recordar al F. C. de Cuba el deber en que está de efectuar las obras de mejoras del andén de la Estación de Cumbre, por haberse vencido el plazo de dos meses que se le fijó para efectuar dichas obras y apercibirla de una multa de $25 por cada día que transcurra sin que se hayan iniciado las obras, vencido el plazo de 15 días desde la fecha en que se le notifique el acuerdo.

Interesar de los F. C. Unidos, que en un plazo de 15 días presente el proyecto necesario para construir en la Estación de Macagua, un local destinado a servicio sanitario para señoras, y que retiren el aparato de carburo que existe en el local destinado actualmente para servicios de hombres, poniéndolo en condiciones higiénicas y a cubierto de las lluvias.

Ratificar su resolución de 18 de Marzo del corriente año, en el que a instancias de varios vecinos de Taguasco, se resolvió que los trenes 1 y 2 no pueden hacer paradas en el pueblo mencionado por ser trenes rápidos de Habana a Oriente y regreso, expreso limitado, los que fueron establecidos a contínua demanda del público, y que si dichos trenes han de hacer paradas en todos los lugares, dejarán de ser rápidos.

Aprobar la ampliación propuesta por los F. C. Unidos a la tarifa para boletines de ida y vuelta a precios reducidos, aprobada por la Comisión en sesión de 18 de Enero de 1923, con el establecimiento de un nuevo boletín entre Cárdenas y Pijuán, a los precios de $2-70 en primera, y $1-30 en segunda clase, que representan las rebajas del 25% en primera y el 27.77% en segunda clase, siendo válidos para el regreso por seis días para los de primera, y por dos días para los de segunda, poniéndose a la venta el día 25 del mismo mes.

Contestar al señor Alberto C. Fowler, Apoderado General del F. C. de Cuba, a su solicitud de prórroga de 5 años al plazo señalado para la construcción de sus líneas de Chambas a Morón, que los plazos para la construcción de las líneas de ferrocarriles los dispone y limita la Ley de Ferrocarriles; que vencidos esos plazos sin haberse iniciado las obras del primero o terminado o iniciada la explotación dentro del segundo, se hará efectiva a favor del Estado el total de la fianza prestada para garantizar su construcción o la parte proporcional a la parte de línea no construida, cesando el derecho de la Compañía para construir la línea o la parte no terminada de la misma.

Se acordó advertir a la Compañía de los Ferorcarriles Unidos, que caso de cometerse alguna nueva infracción, al demorarse los trenes que hacen viajes a los Pinos o queden éstos fuera del andén cubierto, se le impondrán una multa de $25.00 por cada una.

Ordenar a la Havana Central, en vista de las causas que motivaron el choque del tren Extra de piedra 433, descendente con el Extra de viajeros 290, ascendente, en el patio de la Estación de San Francisco de Paula, línea de Güines, el día 6 de Septiembre del corriente año, que emplee un chuchero en la Estación de San Francisco y en toda otra estación próxima a una gran pendiente donde habitualmente se efectúen cruces de trenes.

Interesar de los F. C. Unidos comunique cuando ponga de nuevo en servicio el coche "Hatuey", para inspeccionarlo de nuevo.

Dar su conformidad a la autorización hecha por el F. C. de Cuba, a petición del Subsecretario de Comunicaciones, de la parada de los trenes 11 y 12 de la línea principal en la Estación de Emilio Bacardí, en Cuabitas.


¿QUE ES PRECISO PARA OFRECER LIBROS DE ARTE, LITERATURA Y CIENCIA?

—Conocer autores; haber leido mucho y ser, a ser posible, sino un doceto si un leido, para poder recomendar y dirigir una buena biblioteca.

—Pues eso lo encontrará el público en la Librería "Cervantes" porque está dirigida la casa por personas competentes y preparado el personal para ello.

GALIANO Y NEPTUNO

Agua de Colonia PREPARADA con las ESENCIAS más finas

: del Dr. JOHNSON :

EXQUISITA PARA EL BAÑO Y EL PAÑUELO

De venta: DROGUERIA JOHNSON, PI MARGALL, Obispo 36, esquina a Aguiar

TODOS

NUESTROS CONSUMIDORES

PUEDEN OBTENER

EN ESTA COMPAÑIA

Hotpoint

Cafeteras eléctricas.

Cocinas eléctricas.

Hornillos eléctricos.

Planchas eléctricas.

Reverberos eléctricos.

Rizadores eléctricos.

Tostadores eléctricos.

Calentadores de agua eléctricos.

Hotpoint

A PLAZOS

mediante un pago inicial insignificante y el resto en mensualidades.

Usted puede transmitir su orden por teléfono al señor Casanueva (A-7241), o si usted desea con gusto le enviaremos uno de nuestros agentes a su domicilio, comercio o industria.

HAVANA ELECTRIC

MONTE 3. TELEFONO A-7241.

11597 1d 21

LA DEFENSA

Ofrece para la presente estación, preciosos y originales modelos, en combinación de pieles, de varios colores.

Precios Económicos

Tisú plata, vistas de plata y correa piel plata.

Igual en oro: $10-00.

Charol estampado en oro, con talonera carmelita: $6-99.

Bonito modelo combinación gris. Terán alto y medio tacón: $4-99.

Precioso modelo, charol negro estampado en oro los adornos: $3-50.

Original modelo. Combinación plata, oro y todo negro:

| | |
|---|---|
| 3 al 5 | $2.80 |
| 5.1/2 al 8 | $3.25 |
| 8.1/2 al 11 | $3 75 |
| 11 1/2 al 3 | $4.40 |

LA DEFENSA

MONTE, NUMERO 47

TELEFONO A-0237.

Envíos al interior: 30 cts. extra.

11558 1d 21

LAS NINFAS

¡¡GRAN OCASION!!

POR TRASLADO DE LOCAL SE LIQUIDAN TODAS LAS EXISTENCIAS Y ENSERES, ARMATOSTES, VIDRIERAS, MESAS, ETC., ETC., DE "LAS NINFAS".

El día 30 tenemos que dejar el local; faltan pocos días. En esos pocos días nos place advertir a nuestros clientes que les llegó una ocasión de adquirir artículos a menos de la mitad de precio.

Serán favorecidos con los siguientes:

Sombreros de señora y niños, de todas clases y de última novedad.
También de luto lo más moderno.
Telas blancas de hilo y algodón.
Trajes de niño.
Bufandas de lana.
Pieles. Medias de seda.
Adornos para sombreros.
Fajas y ajustadores.
Tules de hilo y seda.
Sayas, sayuelas sábanas, manteles, servilletas..
Cintas, pañuelos, velos de sombrero, maniquíes de señora, etc.
Vidrieras, armatostes, enseres, mesas.
En fin, todo al detalle y por mayor.

Neptuno 59, entre Aguila y Galiano

Teléfono A-3888 JOSE IRAVEDRA.

NOTA: Pronto anunciaremos el nuevo local

11527 1d 19

"PARECE SIEMPRE JOVEN"

¿Cuantas veces se oye decir esto de alguna mujer, cuyos años parecen no dejar rastro alguno de edad? Generalmente rivaliza a sus hijas en hermosura y en apariencia juvenil; lo cual a otras mujeres causa admiración y curiosidad.

He aquí el secreto—aseo y cuidado diarios del cutis con los aceites de olivo y palma, mezclados científicamente en el jabón Palmolive.

No se deje Engañar

No debe usted creer que cualquier jabón verde, o descrito contener aceites de palma y olivo, es igual al Palmolive. No lo es.

Palmolive es el resultado de un estudio de 60 años, en provecho de la belleza.

El secreto de Palmolive está sólo en su mezcla, y esta mezcla es hoy uno de los más preciados secretos de belleza en el mundo.

Los millones de cutis hermosos son prueba concluyente de sus resultados.

*Aceites de olivo y palma—nada más—dan al Palmolive su color verde natural.*

CUIDESE DE LAS IMITACIONES

*No se deje engañar. No debe usted creer que cualquier jabón verde, o descrito contener aceites de palma y olivo, es igual al Palmolive. No lo es.*

*En beneficio suyo, fíjese que el Palmolive que compre, tenga la banda negra con la palabra Palmolive en letras doradas; la envoltura verde; y el sello rojo en el reverso de la pastilla, con la palabra Palmolive en él impresa.*

*Palmolive jamás se vende descenvuelto.*

10 cts. la Pastilla

THE PALMOLIVE COMPANY (Delaware Corp.)

Manzana de Gómez 451. Habana


M.E.C.D. 2016

## PLISADOS DE FANTASIA

Creemos que este dibujo le gustará, para plisar con arreglo a él su vestido.

Pudiera ser, sin embargo, que otro le gustara más...

Pídanos un folleto ilustrado; se lo enviaremos inmediatamente.

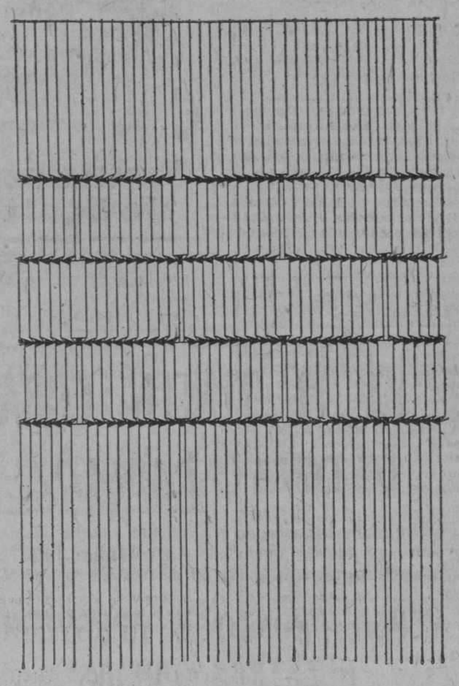

ZENEA (NEPTUNO) La filosofía Y SAN NICOLAS



JOYERIA "El Gallo" HABANA Y OBRAPIA TELF. A2738

Nunca será para usted "un problema" reciprocar con sus amistades, si con tiempo elije en nuestras vitrinas de exposición la joya de arte o el objeto "ad hoc" para hacer un presente de gusto.

Sandalio Cienfuegos y Cía


## EL DIA DE HABER DE LOS MAESTROS

Se avisa por este medio a los empleados, maestros y conserjes del distrito escolar de la Habana, que aun no hayan entregado el día de haber que formará parte del fondo de auxilio para los damnificados por el ciclón, que el día 25 del actual quedará cerrada la colecta. En la actualidad, la cantidad recaudada asciende a $2.050-00. Se ruega encarecidamente a los que falten por contribuir lo hagan a la mayor brevedad en las oficinas del Almacén de la Junta de Educación.

Gabriel García Galán


Los Vino cinco perlas

A. Quijano

Unicos importadores y distribuidores

H. MARTINEZ Y Cº SEN C.

SAN IGNACIO 46 HABANA



¿DIGIERE USTED MAL?

Tome la sin rival

AGUA DE SOLARES

y la mesa será suya.

¡PODRA COMER CUANTO QUIERA!

Unicos representantes para Cuba

GOMEZ Y HERMANO

Avenida de Italia (Galiano) 104. Teléfono A-1796


# HABANERAS

## CONCIERTO SACRO

### EN LA IGLESIA DE SAN FRANCISCO

Una solemnidad hoy.

Grandiosa, trascendental.

Es la misma que anunciada para el 24 del pasado octubre tuvo que transferirse por efecto del ciclón.

A las cuatro de la tarde, y en la Iglesia de San Francisco, se ofrecerá una audición interesantísima.

No es otra que la del oratorio **Sanctus Franciscus**, tal como acaba de oirse en Roma en la conmemoración, que celebra todo el orbe católico, del centenario de San Francisco de Asís.

Original del Padre Hartmann.

Músico franciscano.

Será ejecutado por la Orquesta Filarmónica del maestro Pedro Sanjuán, cantando dos coros y un grupo de solistas.

Uno de los coros, el del Orfeón Vasco, dirigido por el profesor Juan Guisasola.

De señoritas el otro coro.

Muy numeroso.

Serán los solistas, la señora Enriqueta Fabregat de Agramonte, soprano dramática, las señoritas María Elozegui y Margot Ayala, contraltos, el Padre Rentería, tenor y el Padre Larrea, de la Orden de las Teresianas, barítono.

Por el Comisario Provincial de los Franciscanos, Fray Basilio de Guerra, se dará lectura a unas cuartillas explicatorias antes de dar comienzo la audición del Oratorio.

La entrada es por Amargura.

De invitación.

### ESCLAVA DEL PASADO

Bello el título.

Bella la cinta.

Y de superior belleza, por su parte, la actriz encargada del papel central.

Se trata de **Esclava del Pasado**, producción de la Paramount, que en tandas especiales de la tarde y de la noche anuncian para hoy los carteles de Fausto.

Suceso cinematográfico.

El mayor del día.

Gloria Swanson, la artista sin igual, imponderable, es la protagonista de la nueva cinta.

La primera exhibición de **Esclava del Pasado** irá acompañada de **El Sheik del Amor**, un bonito fox, original del joven compositor y pianista Carlos Fernández Villá.

En una de las próximas retretas del Malecón lo ejecutará la Banda del Estado Mayor.

Es precioso.

De fácil e inspirada música.

Volverá de nuevo mañana la cinta **Esclava del Pasado** a la pantalla de Fausto.

Y para la función de moda del jueves, con la **premiére** de **El Supremo Mandamiento**, por Colleen Moore y James Morrison, se prepara el sorteo de las finas y elegantes carteras para las melenitas que regala la Matinta Tívoli.

Será por la noche.

En la tanda elegante.

### ALBERTO GONZALEZ GARAY

Alberto.

La alegría de un hogar.

Hogar del joven González Garay y su gentil e interesante esposa Clarita Rubio.

La fecha de este día señala un doble acontecimiento en la vida de Alberto.

Cumple 3 años de edad.

Y es su santo.

No podrá celebrarlo, como era el propósito de sus amantes padres, por haber pasado toda la semana enfermo, con alta fiebre.

Suspendida queda la fiesta infantil que se preparaba en obsequio del gracioso e inteligente niño.

Una contrariedad.

Para sus muchos amiguitos.

### EL DOCTOR JOSE F. CLEMENTE

Traslado.

En la ciudad.

El doctor José F. Clemente, joven y distinguido profesor dental, acaba de instalarse en la casa de Concordia 119.

Ha fijado en ella sus consultas para los martes, jueves y sábados.

De ocho a once de la mañana.

Y de una a siete por la tarde.

El doctor Clemente es el prometido de la señorita Conchita Erviete, tan bella y tan graciosa como su do de la señorita Conchita Ervite.

Conchita y Josefina, dotadas de alto gusto artístico, son discípulas muy aventajadas del modesto y valioso pintor Baldomero Moreira.

Conozco cuadros de las dos.

Admirables!

### DIAS

Un saludo.

Cordial y afectuoso.

Recíbalo con estas líneas Celina Gohier, joven y bella señora, para la que habrá hoy congratulaciones innumerables.

Está de días.

Y se los deseo muy felices.

En completo retraimiento, sin fiesta y sin recibo, pasará su santo la gentil Celina Gohier.

Sépanlo sus amigas.

Continúa en la página SIETE


Pollo, Pargo, Lechón, &

EN EL ACTO se le sirven las MEJORES EMPANADAS de POLLO y de PARGO y el sabrosísimo LECHON TOSTADO especialidad de esta famosa y acreditada casa

GRAN CAFE Y RESTAURANT "EUROPA"

LA MEJOR CONFITERIA Y REPOSTERIA DE LA REPUBLICA.

PI Y MARGALL No. 59 PRECIOS MODICOS TELEF. A-3244



EN LA LISTA ESTA

el sin rival café de "LA FLOR DE TIBES", del cual no se puede prescindir en una mesa bien servida.

A-3820.—Bolívar 37.—M-7623.


# De Obras Públicas

### RECEPCIONES DE OBRAS

Por la Secretaría de Obras Públicas han sido recibidas las obras de construcción de un tramo de la carretera de Guanajay a Ceiba del Agua, encontrándose dichas obras de acuerdo con la contratación que fué oportunamente autorizada.

### APROVACION DE VARIAS CALLES EN EL REPARTO "LA FLORESTA"

A propuesta del ingeniero Jefe de la Ciudad, el Sr. Secretario de Obras Públicas, aprobó las actas de recepción definitiva de varios tramos de calles, construidos en el reparto "La Floresta" bario de Arroyo Apolo, de acuerdo con el proyecto que oportunamente presetnaron los propietarios de este reparto, y el cual fué autorizado por la Secretaría de Obras Públicas.

### RECEPCION PROVISIONAL DE OBRAS EJECUTADAS EN EL REPARTO "VIVANCO"

De acuerdo con las recomendaciones del ingeniero Jefe de la Ciudad, y por encontrarlas ajustadas al proyecto que en su oportunidad presentaron los propietarios del reparto "Vivanco" Segunda Ampliación en la finca "La Sola", el Sr. Secretario de Obras Públicas, ha aprobado las actas de recepción provisional de las obras de construcción de calles que aquí se han llevado a cabo.

### REMISION DE UN CONTRATO A TODOS LOS DEPARTAMENTOS DEL ESTADO

Con el fin de que todas las secretarías de Despacho puedan conocerlo, el Sr. Carlos Miguel de Céspedes, ha ordenado a la Jefatura del Despacho de la Secretaría de Obras Públicas, que a cada una de ellas se le remita una copia del contrato celebrado con la Compañía Cubana de Cemento Portlan "Morro" por dicho Departamento, con el ruego de hacerlos circular, a fin de que en lo sucesivo, todo cemento que se consuma en obras del Estado durante el periodo de vigencia del referido contrato, (cuatro años) se adquiera de la referida Compañía, para aprovechar la bonificación obtenida, superior a un millón de pesos, con la que serán terminadas las obras de la Universidad Nacional, por iniciativa del Dr. Céspedes.

### LICENCIAS DE FABRICACION INFORMADAS FAVORABIEMENTE POR LA SECRETARIA DE OBRAS PUBLICAS

Previo informe de la Oficina de Ensanche y Embellecimiento de la Secretaría de Obras Públicas, se ha comunicado al Sr. Alcalde Municipal que pueden ser concedidas las siguientes licencias de fabricación, toda vez que no afectan al plan general de ensanche de esta Capital.

Expedientes números: 14859, señor Julio E. Poey, carretera de Managua esq. a carretera del Lucero, Mantilla; 21167, Sra. Rosalía Arenal de Presello, calle Simón Bolívar 25; 21121, Sr. Francisco G. Cortina, calle Condesa número 37 y 39; 21206, Sr. Gumersindo Suárez, calle Marta Abreu 76; 21164, Sr. Francisco Medina, calle Vista Hermosa 23 y 25; 22490, Sr. Lorenzo E. del Valle, calle Gral. Carrillo y R. Cabrera.

### UNA SOLICITUD DE LOS VECINOS DEL POBLADO DE OMAJA

A propuesta del Negociado de Agua, Cloacas e Ingeniería Municipal, la Sec. de O. P. contestó al Comité Pro-Omaja, que ha interesado diferentes mejoras en dicho pueblo, que las mismas tendrán que llevarse a cabo en relación con las que expresa como preferentes la Ley General de Obras Públicas, de 15 de Julio de 1925, pero que no obstante, y a fin de ganar tiempo para cuando exista crédito consignado, se han ejecutado los proyectos correspondientes a las obras que piden.

### LA RECAUDACION DEL ACUEDUCTO DE ALBEAR

Recaudado por todos conceptos, de Septiembre 14, 1925, a Nov. 20 de 1926, $2.386.484.17

Recaudado el día 20 por Atrasos, $301.00

Del Ejercicio Corriente, $425,00

Total recaudado: $726.00

Decaudado por Depósitos Diversos, $47.00

### FONDOS DISPONIBLES

En Nov. 19, $1.257.425.23

En Nov. 20, $1.258.151.23

### FONDOS NO DISPONIBLES

(Por Depósitos Diversos)

En Nov. 19, $27.141.42

En Nov. 20 $27.085.42

## La subasta del carbón para el Departamento de O. P.

En cumplimiento de las instrucciones recibidas del Sr. Secretario de Obras Públicas, la Sección de Personal, Contratos Bienes y Suministros, se encuentra ultimando los detalles del Pliego de Condiciones para subastar los suministros de carbón que hasta la fecha se están adquiriendo sin sujeción a previa subasta; y habiendo terminado la vigencia del Pliego que ha de regir para el carbón mineral necesario, especialmente para las Plantas de Bombeo de Palatino y Casa Blanca, se ha aprobado la convocatoria de la subasta correspondiente.

Se estima que el suministro necesario para las necesidades de Obras Públicas, es aproximado a dos mil toneladas mensuales, o sean veinte y cuatro mil toneladas al año.

EL CREDITO DE LOS ALMACENES FIN DE SIGLO AUMENTA POR DIAS

Y ELLO SE DEBE A LA SELECCION DE SUS MODELOS, A LA CALIDAD DE SUS ARTICULOS Y A LA CONSIDERACION DE SUS PRECIOS.

ES una CASA DE ELEGANCIAS organizada como un servicio público, capaz para atender a todas las posibilidades económicas dentro de los más rigurosos conceptos de la distinción y el buen gusto.

VISITE en cualquier momento nuestros grandes salones de abrigos, pieles, vestidos y sombreros. Admirará en ellos los modelos más sugestivos, de acuerdo siempre con los que recomiendan, preferentemente, los críticos supremos del arte del bien vestir.

LA fama de esta casa no es obra del azar y los aciertos de una hora. Se basa en virtudes permanentes, cultivadas con un celo extraordinario, estación por estación, día por día

TENEMOS el orgullo de merecer el favor creciente de la culta sociedad cubana, tan ponderada y celebrada en el mundo entero por su claro sentido de la elegancia y la exquisitez

LAS colecciones de la presente estación pueden servir de norma a la casa más acreditada. Nada en ellas falta que suponga modernidad, emoción estética de la hora, sentido del color y la línea

JUNTO a las confecciones de firma mostramos las interpretaciones por grupos de vestidos, sombreros y abrigos, facilitando de este modo a todo el mundo el medio de acercarse y llegar al ideal de una buena prestancia.

SU alto interés de elegancia y economía está garantizado en visitas frecuentes a los ALMACENES FIN DE SIGLO.

ABRIGOS PARA NIÑAS

A $7.75.—Abrigos de porcelain de lana, con bellos dibujos egipcios, en diferentes tonos. Modernos estilos. Para niñas de 3 a 6 años.

A $15.75.—Abrigos de jersey de seda, forrados de fina lana. Muy originales diseños formando arabescos. De 3 a 5 años.

A $17.90.—Lindos abrigos de fino paño de lana, con bonitos bordados en el mismo color y botones de fantasía. En azul pastel, henna, carmelita y azul mar. Cuello de fina piel. Tallas de 4 a 6 años.

A $17.00.—Abrigos de paño de lana, en azul pastel, fresa, Prusia, beige y henna, con detalles de bordados. De 7 a 10 años.

Y UN EXTENSO SURTIDO EN OTROS PRECIOSOS ESTILOS

ABRIGOS PARA NIÑOS

A $6.50.—Abrigos de paño, en varios colores. Tonos oscuros y claros. Estilos muy nuevos. Tallas de 6 a 10 años.

A $8.75.—Abrigos de lana formando mezclilla. Estilos de última novedad. Tallas de 4 a 8 años.

A $10.00.—Abrigos de punto de lana, de calidad superior. Ribeteados con trencilla de seda. Muy bonitos estilos. Tallas de 3 a 7 años.

A $10.50.—Magníficos abrigos de lana, cruzados; en fondos grises, claros, matizados. Estilo Príncipe de Gales. Tallas de 3 a 7 años

SWEATERS PARA NIÑOS

Espléndido surtido de sweaters de estambre de lana, en colores enteros y matizados. Gran diversidad de bellas combinaciones. Estilos cerrados y abiertos. Con o sin cuello. Desde $1.90 a $5.00.

SWEATERS ESPECIALES PARA COLEGIALES

Sweaters especiales de fina lana, para colegiales, en los colores Prusia, carmelita y blanco. Abiertos y cerrados. Varios precios.


## LA VELADA TEATRAL DE LA SOCIEDAD ESTUDIANTIL "CERVANTES" ESTA NOCHE EN LA CASA DE CASTILLA

Pocas horas faltan para que se lleve a efecto la magnífica Velada teatral de pensión que celebrará esta sociedad estudiantil en honor de la Sección de Instrucción del Centro Castellano y a beneficio de su plantel de enseñanza "Cervantes", que para honra de la colonia castellana sostiene este Centro.

Mucho entusiasmo ha despertado esta fiesta cervantina y son muchas las familias y asociados del Centro y de esta institución que han ordenado se les separen localidades. Por la buena organización que hemos podido observar esta fiesta promete ser un nuevo éxito de los muchos ya alcanzados por la sociedad estudiantil "Cervantes", que tan afanosamente trabaja por la enseñanza del Centro Castellano.


¿QUE ENTENDEMOS POR ALMACEN DE MUSICA? Una casa donde haya libros de texto para conservatorios, música popular tocada por buena pianista y biblioteca surtida para diversos instrumentos. Eso es el Almacén de Música de ANTONIO ALVAREZ.

Aguila 97, entre Neptuno y San Miguel. Teléfono M-2023. Habana.

11582 1d 22



KATOL

El Sahumerio "KATOL" permitirá a Vd. dormir tranquilo. Garantizamos su exito. Eficaz para evitar el tifus y toda enfermedad contagiosa.

"EL SOL NACIENTE" O'REILLY 80. entre Villegas y Aguacate


M.E.C.D. 2016

¡MADRE!—La Castoria de Fletcher es especialmente preparada para bebés y niños de cualquiera edad en casos de ESTREÑIMIENTO — FLATULENCIA — COLICOS VENTOSOS Y DIARREA

Tonifica el estómago, regulariza los intestinos, ayuda a la asimilación y, SIN CONTENER NARCOTICOS, aquieta al niño y le proporciona un sueño natural.

Recomendada por los médicos.

Fíjese en la firma

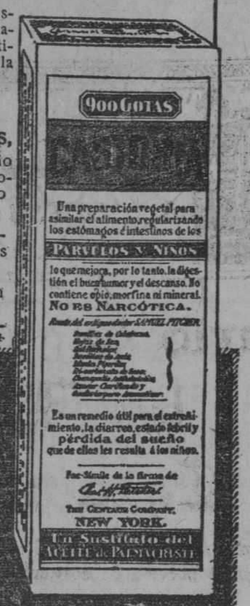


Los niños lloran porque les den CASTORIA de Fletcher

# PARA ELLOS Y PARA ELLAS

Por la Doctora HERMINIA PLANAS

## SECRETOS DE UNA PARISIENSE.

## CONOCETE A TI MISMA

Estimada amiga:

Un simple detalle del vestido puede establecer el equilibrio o armonía tan necesarios para el buen efecto deseado.

Este "jabot" o corbata, por ejemplo, cuyo mayor ancho se despliega más arriba de la cintura al par que el extremo avanza en punta, que pasa de la línea de la cadera, da notable esbeltez a la figura. La misma corbata, cortada en línea recta (véase el grabado pequeño) acentuaría la anchura poco deseable de la cadera muy desarrollada.

Suya,

Leticia.

### METAMORFOSIS

Yo era como una rosa sin perfume,
no sabía mi alma
más que reir...ni odiaba ni sufría
¡ay!, era que no amaba.

Pero...llegaste tú, le diste vuelo...
y hoy mi espíritu alrado
capaz se siente de escalar la cumbre
para ir a encontrarte allá en lo alto.

Margot A. Soler

(Del Rosal de mis ensueños..)

**Aitagracia.—**

A reserva de contestarle privadamente— tan pronto como sea posible—anticipare aquí lo que se refiere a punto principales de su atenta carta.

Usted irá bien con cualquier vestido de paseo, con mangas largas, que son obligadas actualmente. Recuerde que usted sólo tomará parte en la fiesta como acompañante.

A la niña hágale un vestidito de seda color de rosa. No es nemesario que lleve escote ni sea sin mangas. Hay modelos muy lindos que pueden servir.

Los zapaticos pudiera mandarlos a hacer por muy poca cosa. Puedo darle dirección. En ese caso tendría que mandar uno de muestra para las medidas.

La capa quedaría muy bien si la tiñera con el colorante **Sunset**, es lo mejor. Puede adquirirlo en boticas y perfumerías. Depósito principal en esta ciudad: Muralla 44, señores Martínez, Castro y Ca.

El color depende de su gusto. No me dice si es de usted la capa o de la niña.

Para usted zapatos charol negro o combinados con otra piel. Para sombreros puedo recomendarle la Maison Eugenia, en Amistad entre San Rafael y San José. Tienen lindos modelos de estación al alcance de todas las fortunas.

**Costurera.**

Esos moldes los venden en cualquiera de nuestras principales tiendas de ropa. Pídalos a las señoritas que atienden esos departamentos que son todas muy amables.

**Juglar.**

Lo felicito anticipadamente por sus aficiones. Llámeme por teléfono F-4816, temprano por la mañana o después de las ocho, por las noches. Nos pondremos de acuerdo.

**Hortensia.**

¡Es tan distinto el sentir de los hombres! La mujer es siempre más generosa y caritativa, por lo que en medio de las mayores tribulaciones piensa siempre en el bienestar de los seres que le rodean. No dudo que él la quiera muchísimo, como también a sus hijos, pero tal vez los reveses en sus negocios, la mala situación lo tengan nervioso, y... son ustedes los que lo pagan. Procedimiento muy distinto al de las mujeres, pero, por suerte suya, él no lo es.

No lo persiga, ni lo moleste. Déjelo que haga como le parezca. **Ocúpese un poco más** de su propia persona. Si puede, hágase ropa nueva, bonita, de un color vivo de moda. Si los recursos no le permiten, arregle y refresque la que tiene. Vístase y muestre semblante animado, **sin alarde.** Que cuando él llegue los encuentre a todos arregladitos y al parecer contentos. Dedíquese a sus hijos. Enséñelos usted misma, hágales sus ropitas. No se encierre más en el cuarto, ya lo hizo bastante. Cambie de táctica. Abra la ventana y alegre un poco la casa. Todo sin ostentación, ni deseo de molestarlo. Persevere, pues el primer día no podrá lograrlo todo. Poco a poco reconquistará el terreno. Encomiéndese al Sagrado Corazón de Jesús y él la ayudará.

¿Quiere dejarme saber si le aprovecha el consejo? No olvide, que lo principal **es no molestarlo para nada.**

**Marianela.**

Le mandaré lo que me pide. Probablemente en el Consultorio del mar tes próximo.

**Guía del Tourista.**

Con este nombre comenzaré a publicar, en mi página "Lectura Amena", de los lunes de este DIARIO, una sección de gran provecho para los lectores.

Les recomiendo recortarla cada lunes y formar con ella un libro que les servirá de guía para saber donde puede encontrar en cada caso, lo que busca o necesite.

**Amalia.**

El "Eau de Henna" es la mejor tintura que puedo recomendarle para el cabello. El frasco lleva instrucciones. Para el castaño o negro no necesita mandar muestras del cabello. En El Encanto, San Rafael y Galiano. El frasco $4.50.

**R. L. N.**

En el consultorio del sábado publiqué una dirección de una magnífica **Profesora de Inglés,** en Escobar 10, altos. Sra. Josefina Sabatés. Ahora no recuerdo el teléfono, pero el sábado salió. Es la profesora que necesita, según lo que me dice. Persona seria y buena maestra. También prepara para el Bachillerato.

**Don Antonio**

Vea si le sirve esta receta.

**Para limpiar los impermeables**

Son pocos los que saben limpiar los impermeables. Se hace del siguiente modo:

Métase la prenda en agua fría y luego, con un cepillo de uñas y jabón moreno se les frota bien por todas partes, extendiéndolos sobre una tabla o una mesa. Cuando han desaparecido las manchas o la grasa, se enjuaga el impermeable en varias aguas, pero cuidando de no restregarlo. Se le cuelga al aire y la sombra para que se seque. La grasa y la pintura desaparecen con trementina y luego con jabón común.

Evítese siempre para estas operaciones el agua caliente.

**Profesora**

Para Comedias, Coros y Monólogos, pase por la Librería Académica encontrará allí lo que desea, tienen un gran surtido. Velas de Primera Comunión muy artísticas. Pintadas al óleo. Prado 93. Bajos de Payret, Teléfono A-9421.

**Adelaida Rizo**

Siento no poder contestarle privadamente por falta material de tiempo. Espero que alguien le dará este recado.

La dirección de la Escuela de Ciegos "Valetín Haüy", sigue siendo la misma: Estrada Palma 106. Dr. E. Segura. A él puede dirigir el donativo. También podré informarle del nombre del señor Tesorero, que ignoro.

Gracias por su amable cartita.

**LOS MONSTRUOS SOCIALES**

Ya habréis visto esas personas de escaparate que argumentan con los dedos enjoyados. Palacios de la vanidad, gigantes de la estupidez, renunciaron a su alma. Son lastre pesado que echará a pique la nave. La sociedad debe escupirlos lejos. Su mundo comienza fuera de ellos. De sí no saben nada. Si ante ellos el alma se encoge en su modestia, los monstruos estiman ese recogimiento como una victoria suya y hacen sonar en sus bolsillos las monedas. Su condición es más miserable que la de los mendigos, porque al menos éstos tienen la sinceridad de pedir lo que les falta, y ellos, por el contrario, hacen ostentación de poseerlo todo cuando les falta todo. Es preciso que el espíritu recobre sus fueros y hunda en el abismo a los usurpadores. No habrá necesidad de que los echen. Ellos huirán ante la presencia serena del alma. La desarmonía de esas gentes es doblemente plebeya, porque, además, pretenden el poder que sólo debe darse a los escogidos.

(Del Vivir Heroico y Del Mundo Interior).

V. G. Martí.

RUBINAT LLORACH

La mejor agua mineral natural purgante

Aprobada por la Academia de Medicina de París en 1880

Sulfato de sosa..... 96 gr. 265
Sulfato de magnesia..... 2 gr. 268 } por litro.

ESTREÑIMIENTO
AFECCIONES del TUBO DIGESTIVO
ATONÍA GASTROINTESTINAL
HEMORROIDES

DOSIS NORMAL: un vaso de los de vino, bebiéndose luego una taza de te caliente.

(Auméntese esta dosis según el temperamento individual)

GRAN MEDALLA de ORO, Exposición Internacional de Paris 1900.

Se vende en cuartos y medias botellas en todas las Farmacias de la ISLA de CUBA.

Representantes Exclusivos para la Isla de Cuba: J. RAFECAS Y Cía. Avenida del Brasil 29. (Teniente Rey).

# POLICIA JUDICIAL

**DONATIVOS RECIBIDOS EN LA POLICIA JUDICIAL**

Juzgado Municipal de Cárdenas y sus empleados, $25.26; Juzgado Municipal de Carlos Rojas, $20.15; Juzgado Municipal de Quemados de Güines, $20.15; Juzgado Municipal de Bayamo, $12.53; Administrador de Correos de Tacajó, $1.00; Administrdor de la Zona Fiscal de Baracoa y sus empleados $24.16; Jefatura Local de Sanidad de Santo Domingo, $5.00; Secretaria de Instrucción Pública y Bellas Artes, por su cuarta partida $3.875.51.

La Secretaría de Instrucción Pública, ha remitido cuatro partidas de dinero en la siguiente forma: la primera por $592.74, la segunda por $2.560.86, la tercera por $2,168.53 y la cuarta por $3.875.51 con un total de lo remitido de $9.197.64.

Esta Secretaria y la de Sanidad y Beneficencia son las que más dinero hasta el presente han recaudado.

BALANCE

Recaudado hasta el día 19 de Noviembre $27.906.36

Recadauo el día 20 de Noviembre $3.983.76

Total: $31.890.12

Para evitar RAQUITISMO y anemia dele a tomar a sus nenes la incomparable Emulsión de Scott

SE VA EL TENCEN CUBANO

ULTIMA LLAMADA

Pudiera haber parecido no ser realidad nuestra liquidación por haber sido suspendida y reanudada. Lo motivó el ciclón. Ahora sí definitivamente cerraremos el día 30 de Noviembre. Así es que

VENGA PRONTO Y APROVECHE NUESTRAS GANGAS

REBAJAS EXCEPCIONALES. Artículos que valían 35 centavos ahora a cinco centavos. Además hacemos rebajas a los revendedores.

No publicamos hoy lista de precios por ser muchos los compradores que constantemente están saldando renglones completos. Venga pronto y aprovéchese de lo que va quedando en

Ferretería, Utiles de Cocina, efectos esmaltados, prendería, quincalla, etc.

EL TENGEN CUBANO

Ricla (Muralla) 20. Entre Habana y Compostela.

# LA INSTITUCION HISPANO CUBANA DE CULTURA

La iniciativa de la "Sociedad Económico de Amigos del País", de constituir en la Habana una institución de intercambio cultural entre España y Cuba, parece llamada a tener inmediato éxito a juzgar por la excelente impresión que han causado en la opinión pública así la noticia del proyecto que la declaración que exponiendo la plenitud de los horizontes, tuvo a bien hacernos el doctor Fernando Ortiz, firmante de la moción inicial, como presidente de la Sociedad Económica.

Sabemos que son ya numerosas las adhesiones al proyecto, recibidas por el doctor Fernando Ortiz, firmadas por cubanos y españoles deseosos de que sea en breve una hermosa realidad.

Entre las adhesiones recibidas, algunas son muy precisas y a la vez elocuentes, combatiendo el abuso retórico y el banqueteo tan desacreditado y aspirando a una labor seria y leal de cultura. En este sentido es muy significativa la siguiente carta de un digno español y conocido comerciante de la Habana, que gustosos reproducimos:

"Sr .Dr. Fernando Ortiz.

Presidente de la Sociedad Económica de Amigos del País.

Ciudad.

Distinguido doctor Ortiz:

Me apresuro a contestar su muy atenta carta de fecha 16 de los corrientes, para decirle que acepto complacido su invitación a formar parte de la Institución Hispano Cubana de Cultura. No acepto como un sacrificio o como un deber penoso, sino como algo en lo que he pensado más de una vez, entusiasmado por los excelentes resultados obtenidos por el benemérito doctor don Avelino Gutiérrez, que organizó y dió vida a la "Institución Cultural Española", de Buenos Aires, cuya ideología conozco.

"Conozco también el "Institute Francaise", de Madrid, del que fui alumno oficial durante diez meses, hace poco más de tres años, igual a otros que sostienen en Barcelona, Buenos Aires, etc., y aseguro a usted que su labor de "penetración" francesa es admirable. Con algo parecido haría España más por el "acercamiento" que con todos los discursos ditirámbicos y todas las gastronómicas fiestas de la raza... ¿Qué raza?

"Mientras el intelectual español sienta ese desprecio fundamental por el americano, que proviene de fundamental incomprensión..." según Franz Tamayo, mientras el americano medio vea España a través del inmigrante español, el hispanoamericanismo será una comedia sin sentido real.

"Dar a conocer nuestros verdaderos valores intelectuales, estudiando a la vez lo que España puede "ya" aprender de América, es ir derechos al fondo del problema.

"En esa superior tarea de encauzamiento, de sugestión, nada podré hacer yo, modesto y afanoso lector, pero no basta pensar y querer grandes cosas, hay que tener público capaz de comprenderlas, de darles calor con sus aplausos, de hacerlas realidad con su esfuerzo. En ese terreno bien puedo situarme yo y pido puesto en las primeras filas.

"Oportunamente referiré una conversación tenida hace unos trece años con el ilustre Ministro gallego don Angel Urzais, coincidiendo con los propósitos y fines que animan a usted y que expuso noble y certeramente en la sociedad que preside.

"También referiré a usted si tiene la bondad de prestarme atención, cómo fracasó en la gestión que aquél ilustre hombre público de mi país, me confiara, honrándome, para llevar a cabo entre las sociedades españolas de la Habana. Quizás hoy, mejor enfocada la cuestión, pudiéramos lograr lo que él estimaba algo de trascendencia y provecho.

"Cuante usted con el modesto apoyo y la sincera y entusiasta admiración de su atento y s. s.

Dámaso Pérez Valenzuela."

LAVARSE con el delicioso jabón Cashmere Bouquet de Colgate, da sensación de extraordinaria frescura, comunica el perfume de mil flores reunidas y la seguridad de tratar el cutis con un jabón inofensivo, porque Cashmere Bouquet es purísimo.

COLGATE & CO
Establecidos en 1806

Distribuidores: Starks Incorporated
Arsenal 2 y 4 - Habana.

¡¡¡SEÑOR!!! si para curar su enfermedad de la ORINA no hace uso de

SALES KOCH

comete una torpeza grandísima

Con las SALES KOCH conseguirá seguramente hacer desaparecer esa antigua enfermedad secreta que no ha podido vencer.

Y SIN SONDAJES NI OPERACIONES Y SIN MOLESTIAS, CONSEGUIRA con las SALES KOCH la dilatación de sus ESTRECHECES, haciendo que pueda emitir la orina con facilidad, sin molestias y sin esa lentitud desesperante.

CONSEGUIRA con las SALES KOCH que las MOLESTIAS y DOLORES al orinar desaparezcan, calmando al momento esas punzadas, esos escozores o dolores, que al empezar a orinar, durante la micción o al fin de ella a usted tanto le hacen padecer.

CONSEGUIRA con las SALES KOCH que los CALCULOS y ARENILLAS sean disueltos, haciendo su expulsión insensible y modificando la propensión de su orina a esas nuevas formaciones calculosas.

CONSEGUIRA con las SALES KOCH, que su catarro a la vejiga sea curado, haciendo que su orina quede limpia de los pozos blancos, rojizos, purulentos o de sangre, que a usted tanto le preocupan.

Las SALES KOCH no tienen rival por su acción rápida y segura para curar todos los padecimientos CONGESTIVOS O INFECCIOSOS del aparato urinario, por su acción desinfectante en medio alcalino enérgico.

Las SALES KOCH sustituyen con ventaja a las aguas minerales de indicación al aparato urinario.

Si desea más explicaciones, pida a la CLINICA MATEOS, ARENAL 1, MADRID (ESPAÑA) el método explicativo infalible. LAS SALES KOCH están a la venta en la Habana, en la farmacia Taquechel, Obispo 37 y Droguería Sarrá.

Rapida Recuperacion de la Vitalidad Perdida.

Con una nueva y sorprendente medicina que hace revivir la fuerza y el vigor juvenil.

Son verdaderamente maravillosos los resultados que siguen al uso de esta prodigiosa medicina. Los órganos vitales exhaustos ó debilitados por vejez prematura, trabajo penoso, desvelos, preocupaciones, disipación ó enfermedades prolongadas, reciben la inyección de nueva vida y potente vigor. Los sistemas nervioso y muscular adquieren mayor fuerza y resistencia. Esta magnífica medicina contiene Hierro—la más antigua medicina en el mundo que los doctores recetan en todas partes para crear sangre jóven y abundante en corpúsculos rojos—precisamente la clase de sangre que aporta vigor y resistencia física y tras consigo el color y la hermosura a las mejillas pálidas y hundidas; el brillo y la vivacidad a los ojos opacos é inexpresivos, y la belleza del contorno a los cuerpos débiles y enflaquecidos, aumentando las carnes de los que sufren excesivo adelgazamiento. Contiene también una fórmula especial de Fósforo—el alimento por excelencia de los nervios, y el generador más potente de energía que conoce la humanidad.

Esta maravillosa medicina es NUGA-TONE—el mejor, más conocido y más efectivo reconstituyente que a Ud. le sea dable obtener. Vigoriza y equilibra la acción de los nervios, y da fuerza y firmeza a los músculos. NUGA-TONE no tiene rival para la curación de estómagos débiles y descompuestos, indigestión, falta de apetito, gases ó hinchazones en el estómago y los intestinos, hígado tardío, riñones delicados, lengua sucia, mal aliento, biliosidad, dolores de cabeza, estreñimiento, deficiencia del corazón, reumatismo, dolores de nervios y de los huesos, quebranto ó agotamiento nervioso, pobreza de la sangre y todos los casos semejantes de afecciones de la salud.

La fuerza orgánica y el vigor juvenil hace a los hombres atractivos, magnéticos, irresistibles. Naturalmente estas cualidades se inclinan al bello sexo que posee belleza de forma y vivacidad. NUGA-TONE desarrolla la figura, hace revivir el calor y la animación de la juventud, y pone nueva fuerza y energía en cada nervio y fibra muscular.

NUESTRA GARANTIA NUGA-TONE se vende en todas las droguerías y boticas con la absoluta garantía de que, si no satisface, será devuelto el importe. Véase la garantía en cada paquete. Cada botella contiene 90 pastillas, suficientes para un mes de tratamiento. Tome NUGA-TONE durante 20 días a nuestro propio riesgo, y si los resultados no son satisfactorios, devuelva a la droguería el resto y recibirá su dinero. Esta garantía extraordinaria la hacemos porque tenemos positiva confianza de que NUGA-TONE le dará a Ud. los mismos resultados que ha dado a miles de personas. Después de tomar NUGA-TONE por algún tiempo, notará la gradual recuperación de la vitalidad, el vigor y el brioso impulso de la juventud, y su cuerpo se sentirá más fuerte y lleno de abundantes energías. Entonces podrá recibir los beneficios de una vida placentera y feliz. Asegúrese de comprar el legítimo NUGA-TONE. Rechace las imitaciones ó los substitutos. Si en vez de esto toma Ud. otra cosa, no nos culpe si los resultados son nulos. Recuerde bien que no hay nada que pueda compararse a NUGA-TONE. Compre una botella HOY MISMO.

I. VILLARREAL

TALLER DE REPARACIONES, NIQUELADO Y CILINDROS DE GOMA. — REPARAMOS TODA CLASE DE MAQUINAS DE ESCRIBIR Y DE SUMAR.

Máquinas de escribir y de sumar, nuevas y reconstruidas de las mejores marcas.

Efectos de escritorio en general, sellos de goma.

TELEFONO A-5521
HABANA, 122 y 124
HABANA.

MARCA REGISTRADA EL LAUREL

IMPORTACION EXCLUSIVA DE TELAS BLANCAS

RAFAEL BANGO — HABANA 107
APARTADO-1002 TELEFONO A-2748
LA HABANA

Aviso Importante

FRAZADAS

De la mejor calidad, los únicos que están vendiéndolas a mitad de precio, somos nosotros:

FRAZADAS blancas, desde 80 cts. hasta $1.75.

FRAZADAS en colores, desde $1.40 hasta $7.50.

FRAZADAS de cuna a 35 cts. y muy finas a $1.00.

COLCHONES ALTOS y BAJOS, a $5.50 hasta $18.00.
COLCHONETAS, a 90 cts. 1.50, 2.00, 3.00, 5.00 y $10.00.
ALMOHADAS DE MIRAGUANO, a 50 cts. 1.50 hasta $3.00.

NO PAGUE PRECIOS EXORBITANTES, comprando estos artículos en cualquier parte. Visítenos. Recuerde que

SOMOS FABRICANTES!

LA LUISITA

Monte 121, esquina a Angeles

Teléfono A-8107

EFECTOS SANITARIOS

JOSE ALIO Y Co
S. EN C.
FINLAY (ZANJA) 140

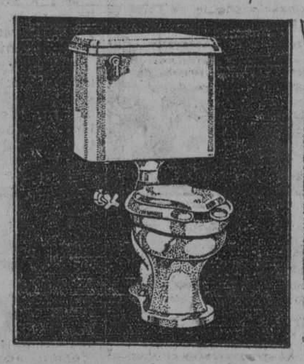

Inodoro con frente de extensión.
Lo mas sanitario.
Adoptados por todas las instituciones Públicas de los E. U.

LA CASA QUE MAS BARATO VENDE.

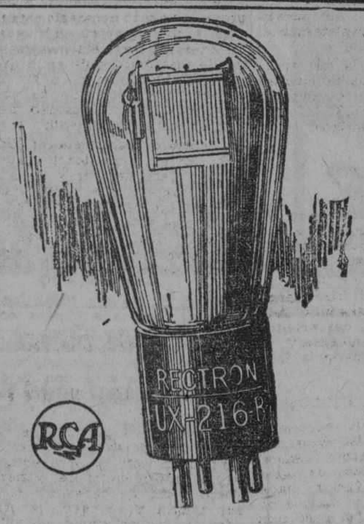


Radio Corporation of America

Distribuidores para Cuba:

General Electric Company of Cuba
Obispo No. 79, Havana
Estrada Palma 2, Altos, Santiago de Cuba
Westinghouse Electric International Company
Edificio "La Metropolitana", Havana

Tubos de larga duración para cada requisito

SEA que su receptor requiera uno u ocho tubos, existe un tipo particular de Radiotron RCA para hacerle funcionar con toda la excelencia de que es capaz.

La Radio Corporation of America ha empleado años de años de investigación para producir tubos que combinen las mejores cualidades receptivas con una *duración excepcionalmente considerable.*

Con los nuevos altoparlantes RCA se emplean los modernos tubos amplificadores que permiten obtener un volumen tan moderado que es apenas perceptible o tan grande que sobrepasa al del mismo número original.

*Nuestros distribuidores le marcarán gustosos cómo obtener mayor volumen de su receptor usando los nuevos tubos RCA de mayor potencia.*

RCA Radiotron

UN PRODUCTO DE LOS FABRICANTES DE RADIOLAS

M.E.C.D. 2016

# SEDAS

Acaban de llegar nuevas sedas. Entre las diferentes calidades y estilos se destacan los crepés moharé, los crepés satinados y los crepés denominados "marrocaín" y diferentes calidades de meteoro y mongol. Los colores más en boga forman la colección que recibimos. Ya están puestos a la venta a precios que difícilmente podrán encontrarse en otras casas.

NO COMPRE TELAS DE SEDA SIN ANTES VER NUESTRO INMENSO SURTIDO Y LOS PRECIOS BAJISIMOS A QUE LAS VENDEMOS.

**LOCIONES DE "GUERLAIN" A $1.40**

En todos los perfumes. Houre Bleu, Jiki, Apre Londe, Champs Elysees, Jazmín, Mitsouko y Rue de la Paix.
En pomos con tapa de metal.

**TALCO DE "GUERLAIN" A 40 CENTAVOS**

En pomos de cristal. También hay en todos los delicados perfumes que han conquistado la máxima preferencia de este creador de exquisitas fragancias.

BRILLANTINA LIQUIDA DE "GUERLAIN" A 40 CTS.

# FLECOS

En todos anchos y en diversos colores hemos recibido gran surtido de flecos apropiados para mantones, chales, vestidos, etc.

Flecos de torzal de seda de media vara de ancho, a $1.

# LA ELEGANTE

*Dos casas con precios de almacén*
*MURALLA ESQUINA A COMPOSTELA Y NEPTUNO 48*
*Teléfonos A-3372 y M-1799*

LOS ULTIMOS MODELOS LLEGADOS EN CHAROL, CHAROL Y GRIS, CHAROL Y BEIGE, CHAROL Y ROJO, CHAROL Y REPTIL Y OTRAS PIELES NUEVAS PARA LA ESTACION. NUESTROS PRECIOS: DESDE $7.50. Pida catálogo.

PELETERIA DE LUXE
LA GRANADA
OBISPO Y CUBA — MERCADAL Y Co HABANA


# HABANERAS

Viene de la página CINCO

## CONCHITA GARCIA
### POSTRER TRIBUTO

Un gran dolor.
Sin nombre, sin consuelo.
Lo experimentan en estos momentos los distinguidos esposos José García y Angelita de la Torre con la muerte de su hija Conchita.
Temprano fin tenía reservado la crueldad del destino a la infortunada señorita.
A los diecinueve años de edad ha bajado al sepulcro tras largo e implacable mal.
Nada pudo evitarlo.
Luchó la ciencia inútilmente.
Vino a sorprenderla la muerte cuando acariciaba el dulce sueño de su alma, lo que era para Conchita un ideal y una esperanza, unirse ante los altarse al elegido de su amor y prometido de su felicidad, el joven doctor Reynaldo Blanco, quien la llora hoy desgarrado de pena el corazón.
Constituyó una verdadera manifestación de pesar el sepelio de la señorita Conchita García de la Torre.
Salió el entierro con numeroso y lucido cortejo de la casa mortuoria en la barriada de la Víbora.
Muchas las ofrendas florales.
Coronas, cruces, etc.
Llevaba un lujoso sudario, obra del jardín **El Fénix,** dedicado por el inconsolable novio.
Era una cruz.
Tejida toda con rosas.
Del mismo jardín, entre otros tributos más, procedía un precioso ramo de Esther, Lidia y Alicia.
Muy hermosa y muy artística, confección del jardín **La Francia,** la corona que dedicaron los desolados padres a su adorada Conchita.
También de **La Francia** eran una corona de los tíos, Graciano y Esperanza, un cesto de Estela y Abelardo, otro cesto mas, de su prima Amadita.
Muchas otras ofrendas.
De la Casa Magriña.
Entre las que más llamaban la atención un bonito cojín de las señoritas Villalba y una corona de la familia Mantilla.
Y del jardín **El Crisantemo** una linda corona con el nombre en una cinta de Paulina.
Una preciosa cruz.
De su prima Margot.
Y entre otras más, una cruz, sencilla y delicada, del hermano de Conchita, que tanto la llora, el Cuquito García de la Torre.
Así, cubierta de flores y salpicada de lágrimas, quedó la tumba de la infortunada señorita bajo la tristeza de la tarde.
¡Adiós, Conchita!

## ROBES ET MODES

Próxima a inaugurarse.
Una gran exposición.
Es de vestidos y también de sombreros, lo más nuevo y más elegante, en una variedad asombrosa, verdaderamente excepcional.
Todo de París.
Modelos de las grandes casas.
Primera remesa llegada en el vapor **Espagne** para la céntrica y flamante **maison** de Mademoiselle Mathilde Cumont.
Tanto los trajes como los sombreros son la última expresión de la novedad parisiense.
La moda para el invierno.
Unica, suprema.
Se abrirá la exposición en la entrante semana dirigida por la fina, airosa y elegante **modiste** Eugenia de García.
Para inaugurarla a todo lujo se vienen preparando las dos casas de la ausente Mathilde Cumont.
Casas muy conocidas.
En Prado 88 y 96.

Continúa en la página NUEVE


**"EL SIGLO"**
MUEBLES DE ARTE
Novedades en lámparas y objetos para regalos.
Visítenos e impóngase de nuestros bajos precios.
O'REILLY Y HABANA
Teléfono A-6135



*Para Caballeros*

En obsequios que indudablemente halagarán al caballero elegante, de buen gusto, contamos con una variedad indescriptible de finísimos artículos, de calidad excelente, de ejecución esmerada. Hay relojes, alfileres y presillas para corbata, yugos, llaveros, carteras, plumas fuente, escribanías, bastones, juegos de cepillos, boquillas, cigarreras, ceniceros, portalibros, y muchos otros mas objetos.

La Casa Quintana
LA CASA DE LOS REGALOS

# Sumario de los Lunes de La Casa Grande

En nuestra acostumbrada venta especial de mañana lunes, y con los excepcionalísimos precios de costumbre, figuran los siguientes artículos:

Cintas,
Galones,
Guarniciones,
Bolsas,
Sweaters,
Vestidos,
Camisas de día,
Perfumadores,
Sedas para tejer,
Sargas,
Franelas,
Terciopelo,
Crepé Cantón,
Crepé Marrocaín,
Foulard,
Terciopelo-chiffón,
Terciopelo brochado,
Seda brochada,
Corseletes,
Fajas,
Medias,
Fundas,
Sábanas,
Cretonas,
Juegos de mantel,
Sobrecamas,
Juegos de cama,
Tapetes de yute.



# ¿Un Cutis Sensitivo?

TRATELO con cuidado. Evite la irritación producida no solamente por el polvo, impurezas y otras causas sino también por el uso de jabones y cosméticos irritantes.

Emplée el tratamiento WOODBURY desarrollado para evitar la tendencia a irritaciones momentáneas y permanentes.

Cada noche al retirarse empape un pañito suave en agua templada y aplíquelo por un corto tiempo a la cara.

Produzca una espuma lijera de JABON FACIAL WOODBURY en agua templada, con el pañito.

Frote el pañito suavemente sobre la piel hasta que los poros queden perfectamente limpios. Enjuage con agua limpia, templada, primeramente y después con agua fría. Seque la piel cuidadosamente.

El cutis de la cara es más suceptible a infecciones que cualquier otra parte de la piel en el cuerpo. Por eso debe Vd. elegir el jabón que evite estas afecciones cutáneas.

Obtenga una pastilla de JABON WOODBURY hoy, en su droguería, perfumería o sedería. Una pastilla de JABON WOODBURY dura de 4 a 6 semanas para uso general y para el tratamiento del cutis. El JABON WOODBURY es también envasado en cajitas de 3 jabones.

El jabón Facial Woodbury es fabricado por "The Andrew Jergens Co." quienes son también los fabricantes de la "Crema Facial" y "Polvo Facial" marca Woodbury.

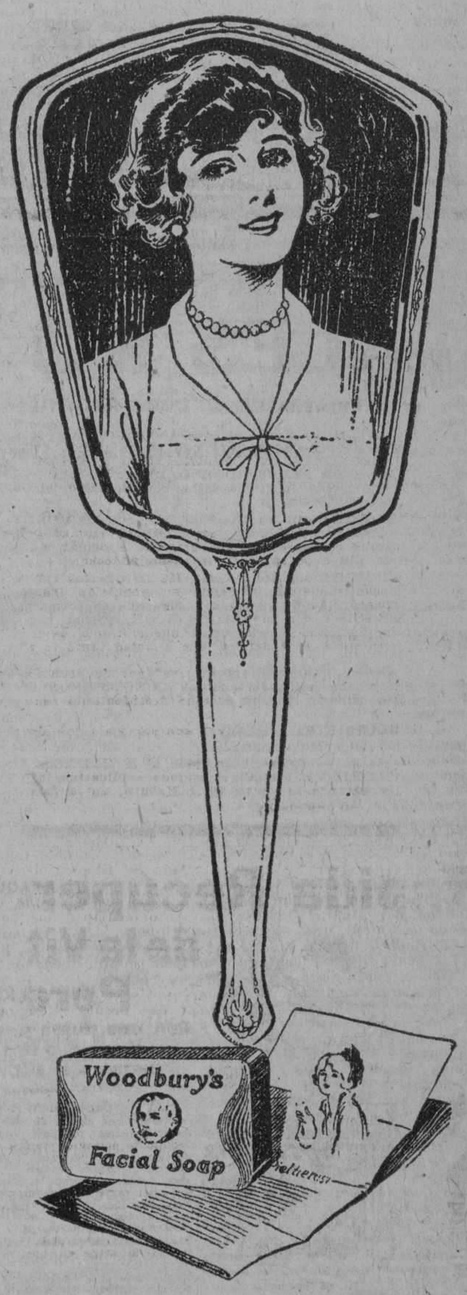


Agente General:
SR. FLORENTINO GARCIA
Apartado 1654, Habana

GRAN SOMBRERERIA é
"RIVERSIDE"
extenso surtido en Pajillas, Castores, Gorras, etc., a precios de situación.
MONSERRATE 97, FRENTE AL INSTITUTO

11515 Alt d 18.

**Señora**
PROTEJA SU CUTIS
La verdadera belleza es la natural. Consérvela usando siempre
AGUA SUAVISADA
libre de cal, magnesia y otras materias nocivas a la piel.
Lo usan las mejores peluquerías
Tendremos placer en informarle
DURO
THE DURO Co.
HABANA 85
Teléfono M-6822

11081 alt. d-15.

PIANOS ALEMANES
GROTRIAN-STEINWEG
GÖRS & KALLMANN
RÖNISCH - GRUNERT
HUPFELD - GOTHA
AGENTES EXCLUSIVOS
VDA. DE CARRERAS Y CIA.
PASEO DE MARTI 115. - HABANA.


# AL SR. SECRETARIO DE OBRAS PUBLICAS

Los vecinos de la calle Patrocinio en la Víbora nos ruegan que hagamos llegar a conocimiento del señor Secretario de Obras Públicas, que los árboles que cayeron el día del ciclón, se encuentran sobre la acera, estorbando el tráfico, con el natural perjuicio del tránsito público.

También manifiestan dichos vecinos que hace un año se abrió la calle para la colocación de una tubería y no ha sido arreglada, por lo cual se halla intransitable.

Los moradores de tan importante calle, esperan que el Dr. Carlos Miguel de Céspedes atienda sus justas quejas ordenando que sean retirados los árboles y arreglado el pavimento de la citada calle.

# DEL CENTRAL LA JULIA

## AMIGOS QUE SE AUSENTAN

Partieron con carácter temporal para la Habana, los estimados amigos Manuel Cobian y su distinguida esposa la señora Cecilia Morales de Cobian, acompañados de sus bellísimas hijas Lolita y Marianita. Tan apreciable familia ha fijado su nueva residencia en la calle 10 número 201-2, entre 21 y 23 Vedado.

Los directores de la Cuban Cane Sugar Corporation, en la imposibilidad de poder levantar la casa ingenio a tiempo de moler sus cañas durante la próxima zafra, y no queriendo privarse de los buenos servicios que como Jefe de Fabricación venía prestando desde hace largos años en esta finca azucarera el señor Cobian le ordenó pasara al Central "Morón" a ocupar su puesto mientras no quede completamente listo el ingenio "La Julia".

Particularmente, deseo a tan apreciable matrimonio muchas felicidades en su cambio de vida, y en nombre del DIARIO DE LA MARINA del cual son muy buenos amigos, resonantes éxitos.

## ENTRE NOSOTROS

El señor Ernesto Fábregas y su distinguida esposa, que sentaron su residencia en este Central, y a los cuales fuí presentado, quedando altamente satisfecho de su exquisito trato social.

El señor Fábregas se hizo cargo del elevado puesto de segundo Administrador, en el cual descartados quedan los éxitos que alcanzará, y por los cuales de ante mano le felicito.

## LOS EFECTOS DEL CICLON

Este ingenio no muele por esta zafra; las grandes averías causadas en el mismo, y los buenos deseos que animan a la Cuba Cane de hacer una construcción mas fuerte, hace que contra lo que todos creíamos no veremos correr el guarapo, pero nunca es tarde si la dicha es buena, y para la zafra de 1927 a 1928 el central "Julia" se habrá levantado ya y volverá a adquirir su grandeza, máxime con los trabajos de siembra que está realizando el señor Oscar González, Administrador, quien animado de los mejores deseos, se está procurando una zona propia que le permita asegurar sus zafras sucesivas.

## ALMUERZO CAMPESTRE

Se celebró en San Antonio de las Vegas organizado por los amigos de José Acosta, los cuales quisieron testimoniarle una vez bas las simpatías con que cuenta en todo el término: fueron muchos los asistentes, y muchos los oradores que ensalzaron las buenas cualidades del Alcalde de dicho Municipio.

E. de la Vega, Corresponsal.

días 21 y 22

# REORGANIZACION EN EL DEPARTAMENTO DE CONSTRUCCIONES CIVILES Y MILITARES DE LA SECRETARIA DE O. PUBLICAS

Dado el excesivo trabajo que actualmente tiene el Negociado de Construcciones Civiles y Militares de la Secretaría de Obras Públicas, el Dr. Carlos Miguel de Céspedes, ha tenido que disponer una reorganización en dicho Departamento ampliando en diversos ramos el personal facultativo y disponiendo algunos cambios en el alto personal. La Jefatura del Negociado continuará a cargo del Arquitecto Sr. Ramírez Ovando, pero bajo la inmediata dirección transitoriamente del Director General de Obras Públicas, Arquitecto Sr. Hilario del Castillo. También se dispone que el Arquitecto Sr. Benjamín de la Vega pase a hacerse cargo de la División de Arquitecto Consultor, cesando la comisión conferida al Arquitecto señor Raul Otero en este cargo, que pasará a la Dirección General del Departamento para entender con carácter consultivo de todos los asuntos relacionados con el ramo de Arquitectura.

Las comisiones conferidas en el Negociado han cesado todas, ya que la totalidad del personal es necesario en el mismo, para los trabajos de carácter extraordinario, que se vienen ejecutando con motivo de la restauración de los desperfectos ocasionados por el ciclón de 20 de Octubre último.

# EL SR. SECRETARIO DE OBRAS PUBLICAS INFORMA AL CLUB ROTARIO DE STGO. DE CUBA SOBRE UNA SOLICITUD PRESENTADA POR DICHA ASOCIACION

El Dr. Carlos Miguel de Céspedes, ha dispuesto el envío de una comunicación al Club Rotario de Santiago de Cuba, en contestación a un escrito enviado por el Presidente en nombre de dicha institución, informándole que la subasta para la reparación de la Calzada de Victoriano Garzón en dicha ciudad, se encuentra ya adjudicada y la contratación lista; pero que no obstante los buenos deseos del Honorable Sr. Presidente de la República, de que esta obra no sufriera demora, y los suyos propios ha sido necesario esperar unos días a fin de dejar en buenas condiciones las instalaciones de la tubería de distribución de agua que atraviesa dicha Calzada, a fin de evitar que una vez que se encuentre reparada, haya necesidad de hacer roturas en su pavimento.

Asimismo manifiesta el Dr. Céspedes en su comunicación que el ingeniero Jefe de Obras de Acueductos, Alcantarillado y Pavimentación de Santiago de Cuba, ha dado cuenta de que estos trabajos serán terminados dentro de breves días, y por tanto las obras de reparación podrán comenzarse sin pérdida de tiempo.

# Comité Reeleccionista de Trabajadores del Puerto

Esta tarde a las tres se reunirán los Trabajadores del Puerto que simpatizan con la proyectada reelección presidencial del general Machado a fin de constituir el Comité que tendrá a su cargo la organización de las próximas actividades a tal fin encaminadas.

La reunión se efectuará en la Balsa del Trabajo, sita en Aguila y Misión.


ROSELL

Peluquero de señoras
Especialista en el corte de melenas y niños a domicilio. Precios reducidos. Se ruega avisen con un día de anticipación.
TELF. A-7535. Habana

11475 7 alt 17



# ¡Señora; refleje Salud y Vivacidad en su rostro!

¡Salud y Vivacidad! He ahí los verdaderos atractivos femeninos que toda mujer, casada o soltera, de cualquier edad, tiene el deber de conservar por el mayor tiempo posible. La mujer que se fatiga fácilmente, que no tiene resistencia, que se pone frecuentemente nerviosa, debe echar mano de un buen tónico que le rehabilite las fuerzas y le conserve el espíritu y la apariencia de su juventud.

**Hierro Nuxado** es un excelente tónico para usted. Elimina la causa de toda debilidad, puesto que abastece a la sangre el valioso hierro orgánico de que toda persona debilitada carece en suficiente abasto para las necesidades del organismo. Además Hierro Nuxado abastece glicerofosfatos, poderoso elemento fortificante del sistema nervioso.

Haga usted la prueba. Tome Hierro Nuxado por un par de semanas. Verá como hace renacer las fuerzas, bienestar, vivacidad, resistencia a la fatiga. Todas las buenas boticas venden **Hierro Nuxado.**

# Hygeia

El Biberón Como los Pechos Maternos

El mejor substituto del pecho de la madre es este cómodo Biberón HYGEIA, de forma perfecta. El bebé se conserva sano y contento y toma sus alimentos con regocijo.

El HYGEIA se limpia tan fácilmente como un vaso. No tiene rincones ni partes estrechas donde se acumulen porquerías y gérmenes.

La mamadera HYGEIA sólo trabaja a perfección cuando se usa con una botella también HYGEIA. La botella Hygeia es perfecta. No compre botellas más baratas porque al fin le saldrán más caras. Pida y exija HYGEIA.



EN EL VAPOR
# "ESPAGNE"

nos ha llegado una hermosa colección de

**VESTIDOS DE TARDE, SOMBREROS, ABRIGOS, BOLSAS DE MANO Y OBJETOS PARA REGALOS**

que llamarán poderosamente la atención por su elegancia y originalidad.

Todos son modelos seleccionados por Mathilde Cumont.

En esta semana retiraremos estos artículos de la Aduana, comunicándolo oportunamente a nuestras clientas.

¿Gran succès?

MLLE. M. CUMONT — PRADO 88 y 96.



PINTE SUS MUEBLES CON
ESMALTES MARIETTA
EN TODOS COLORES.
MATE Y CON BRILLO.
NEPTUNO 116 - TELEFONO M-4081 - HABANA.


M.E.C.D. 2016

# La Moda en París

POR PAULINA DE LACALLE

París, 1º de Octubre de 1926.

Queridas lectoras:

La moda actual presenta más de un problema de verdadera importancia para las damas. La inmensa mayoría de los nuevos modelos presentados exigen siluetas finas, delicadas, esbeltas; las nuevas orientaciones respecto a colores atrevidos exigen un gusto perfecto en su combinación y en su adaptación al tipo especial de la mujer que haya de usarlos. La mayor parte, casi podemos decir la generalidad de los modistos, parece que sólo han tenido presentes ante los ojos de su imaginación en el momento de concebir sus creaciones tipos de hadas o de sílfides, sin recordar para nada las diosas matronas de la mitología o las espléndidas mujeres de Rubens. Podeis vosotras concebir a una mujer formada a estilo de la soberbia Juno arrogante madre de Dioses, encerrada en una de esas pequeñas cositas con que los dibujantes de las casas de alta costura revisten las frágiles figulinas de sus modelos? Qué le queda, pues, que hacer a la mujer para no verse mal en una de esas creaciones? O tratar de hacerse esbelta con detrimento probable de su salud y segura mortificación de su persona o limitar su vestuario con una selección muy cuidadosa de aquellos modelos, pocos por cierto, que entre los varios miles presentados esta temporada son apropiados para ella.

De la otra parte la vida moderna, de constante exhibición y relación, exige un guardarropa abundante y ofrece pocas facilidades para adelgazar. No se camina, no es de buen tono; hay que ir en auto que nos priva de hacer un ejercicio saludable y necesario. Por otra parte el bridge, los thees, el restaurant, el teatro, las cenas; todo nos hace permanecer sentadas demasiadas horas, nos priva de ejercicio físico y nos impone la obligación de ingerir algunos alimentos extra que agregan algunas onzas más a nuestro peso. Es cierto que hay el golf, el tennis y el baile para procurarnos ese tan necesario ejercicio, pero cuántas mamás lo practican? Y así el problema permanece insoluble dentro de las tendencias de los dibujantes creadores de modas.

### COLECCION DE JEAN

Modelos elegantes con bonitas líneas y a combinaciones de color, nada extravagante ni aparatoso, estilo siempre sobrio y distinguido en creaciones que pueden adaptarse a mujeres de diferentes edades. Esas son las características de esta colección. Otra la presentación de trajes-abrigos largos y rectos, casi sin adornos y confiando solo en la elegancia del corte y belleza de los materiales. Así es uno de reps de seda azul marino cuyo frente a estilo de túnica no tiene otro adorno que largas tiras azules ribeteadas de rojo que se extienden desde el cuello hasta debajo de la línea de la cintura, la espalda es lisa sin el efecto de túnica y con una larga y estrecha lista roja en el centro; debajo de la terminación de esta lista o tira un punto a modo del de admiración.

Los ensambles han merecido en esta colección lugar tan preferente como en todas las otras. Caracteriza muy bien el estilo de esta casa el que voy a describiros. Abrigo largo color Borgoña de un género áspero de lana, cuello grande y puños de piel teñida en marrón, a cada lado una hilera de botones rojos y planos. El vestido es de crepé satín usado por su lado brillante, pero con tiras estrechas presentadas por el revés y formando paneles; en la garganta o escote y en los puños tiene ligeros motivos bordados en plata mate, el cinturón está formado por una banda con ese bordado que se anuda en lazo sobre un lado.

DIBUJO OBEQUIO DE LA CASA CYBER

Traje de noche completamente perlé y adornado con galón todo perlé y en tonos degradé desde el negro al blanco.

Sus trajes de noche son muy ricos y elegantes, si bien no tan llamativos como muchos de otras colecciones. En ellos emplea mucho terciopelos y rasos drapeados, generalmente en combinación de dos colores; como blanco y rosa, orquídea y rosa o dos tonos de rosa. Uno muy bonito es de terciopelo peach bordado de plata y con largo y suelto panel en la espalda más largo que la falda. Otro del nuevo chiffon-terciopelo en color negro tiene un drapeado a estilo español desde un hombro y por debajo del otro trazo hasta el costado, donde se recoje con una gran rosa para desde allí caer en pliegues como una chorrera. Todo este drapeado está ribeteado con plata.

Un traje muy bonito para tarde es de muselina de seda con dibujos en negro y beige crepé de china beige y con encajes de este color en la falda, garganta y puños. Se complementa con estrecho cinturón anudado en lazo a un lado.

Tiene algunas salidas de teatro muy elegantes. Como una capa de terciopelo color Petuna con plumas de avestruz en el cuello. La espalda tiene un grupo de fruncidos verticales, cordones de seda caen por la espalda desde el centro del cuello hasta el filo de la capa. Otro muy rico y original tiene la espalda lisa de terciopelo negro, el frente de lamé de oro brochado en dibujos de rojo y azul, los puños y un gran cuello, de rica piel teñida en marrón.

**Paulina.**

Nota—Dirigir vuestras consultas sobre modas a Madame Paulina Lacalle—35, Rue de Lyon—Paris (12º) Pero para que vuestras cartas sean recibidas debéis franquearlas con sello de cinco centavos.

# UN INCENDIO . . . . . .

Viene de la PRIMERA página

Todo el pasaje que conducía el vapor fué trasbordado en la Habana a otros barcos y conducidos a los distintos puertos de Canarias y del Mediterráneo, quedando el barco en nuestro puerto sufriendo las reparaciones del caso.

Cuando ya estaba a punto de terminar las reparaciones, sobrevino el huracán del 20 del pasado mes de octubre y el "Antonio López", como otros buques, fueron maltratados por el mal tiempo, recibiendo serías averías.

De nuevo quedó el barco detenido en la Habana con un valioso cargamento de pacas de algodón, duelas para barriles y harina de trigo, y al fin, ayer, parecía que la nave emprendería su viaje.

### SE DESCUBRE EL FUEGO

A eso de las nueve de la mañana, la oficialidad del "Antonio López" dió cuenta al capitán Muslera de que en la escotilla número 2 se había descubierto un incendio. Esa escotilla estaba repleta de pacas de algodón en rama que había sido embarcado en Galveston con destino a Barcelona.

Inmediatamente el capitán Muslera dió cuenta a su Consignatario en la Habana, don Manuel Otaduy, disponiendo entonces que se investigara el origen del fuego sin dar aviso a los bomberos, por contarse con elementos a bordo para extinguirlo.

Las primeras medidas tomadas fueron las de proceder a la descarga de la mencionada escotilla número 2 para lo cual fueron amarradas cuatro chalanas y dos cuadrillas de estibadores fueron utilizadas a fin de ir descargando el barco.

Todo el día se empleó en hacer esos trabajos de descarga, pero a medida que se avanzaba hacia el fondo de la bodega, el humo y el calor hacía más difícil el trabajo de los valerosos hombres que en las profundidas del departamento iban desestibando la carga.

### LAS LLAMAS

Cerrada la noche hubo su tregua en el trabajo y en el segundo turno se dió comienzo nuevamente a la tarea, por de pronto el espacio dejado libre fué invadido por el aire y surgió violenta la llamarada.

Con la premura del caso abandonaron los estibadores la bodega incendiada y mientras la marinería procedía a cerrar la boca de la escotilla, la ronca sirena del trasatlántico demandaba auxilio a la ciudad.

### LOS BOMBEROS

Hubo a bordo un momento de pánico entre la tripulación y el personal de servidumbre dió comienzo a la tarea de recoger sus particulares pertenencias, huyendo hacia las chalanas que estaban al costado del Antonio López.

Solo el capitán, oficialidad y marinería, así como el personal de máquina, permaneció en sus puestos, hasta que el ferry Edmanuel Underwood se presentó al costado del Antonio López, llevando el material contra incendio del Cuartel de Corrales con el jefe de bomberos, señor Mayato, avisados por la policía del puerto.

### A VARAR EL BARCO

Rápido en el pensamiento, el capitán Muslera con sus oficiales determinó lo que había de hacerse para salvar la nave y su cargamento, y en efecto se determinó que no se echara agua en las bodegas hasta tanto el barco no fuera embarrancado.

Requeridos los auxilios de los prácticos del puerto, se personó a bordo el práctico de número señor Miguel Or quien con el auxilio de los remolcadores "Hércules", de la Havana Coal Company, el "Cuba", de la casa de Mier y el "Margaret", de la Port of Havana Dock, así como el ferry "Edmanuel Underwood", llevaron el barco al lugar conocido por Piedra Blanca, lugar de nuestro puerto situado entre las ensenadas de Tiscornia y Belot, quedando la proa del "Antonio López" en un calado de 16 pies.

### EL ATAQUE

Una vez en estas condiciones el Antonio López, los bomberos dieron comienzo a sus trabajos de inundar la bodega número 2, lo que se logró bien pronto, quedando conjurado todo peligro.

### EL "SEAKEE"

Tan pronto se conoció por el comandante de la armada americana "Seakee" el peligro que corría el Antonio López, se puso a la disposición del Capitán del Puerto, y el señor Merardo Bueno, que desempeña ese cargo, utilizó los servicios del "Seakee" y dándole las gracias a su comandante por su cortesía.

Las maniobras realizadas por este barco fueron dirigidas por el práctico, señor Agustín Santana.

### LOS DEL CAÑONERO "YARA"

Los primeros auxilios recibidos por el Antonio López fueron los de la tripulación del cañonero "Yara", de la Marina Nacional", pues el oficial de guardia, con catorce hombres de la dotación, escalaron el barco, cooperando con la marinería del Antonio López a todas las maniobras realizadas.

### LA POLICIA

El Capitán de la Policía del Puerto, señor César Ureña, con el teniente Jacinto Calvo y vigilantes a sus órdenes, se personaron a bordo del Antonio López, levantándose la correspondiente acta para dar cuenta al señor Juez de Guardia.

### AUXILIOS MEDICOS

En una de las lanchas de la Aduana, fué trasladado al ferry Underwood el botiquín de la Sanidad de los bomberos y el doctor Menerio, pero dicho facultativo no tuvo que prestar sus auxilios a ninguna persona.

### LO QUE SE HARA

Hoy mismo se procederá a extraer el agua que se echó anoche en la bodega del Antonio López, y luego se descargará completamente la escotilla, iniciándose el correspondiente expediente de avería gruesa.

Una vez terminados estos trámites, el barco zarpará para España.

Debemos de consignar que en el viaje que ayer iba a emprender el Antonio López, no llevaba pasajeros.

ULTIMO DESCUBRIMIENTO LDO. PEÑA

30 años de éxito en las enfermedades secretas

# CASOS Y COSAS

### ¡YA ESTA EL CAFE!

En el café donde acostumbro
hacer el gasto muchos días,
sentado estoy frente a una mesa
sobre la cual la taza típica
del "sube y baja" está humeante...
El café apuro con delicia,
porque en verdad está sabroso
como un manjar de fantasía.
¡Que el popular café con leche
de este país es una digna
institución, como los gallos,
como el danzón y la política!
Hasta una frase se halla en boga
la cual condensa y determina
la solución a una impaciencia;
es una frase criollísima:
"¡Ya está el café", que decir quiere;
"¡ya me he salido con la mía!"
Pues bien, lector, aunque he tomado
café con pan y mantequilla,
"ya está el café" decir no puedo,
porque impolutas las cuartillas
aún aguardan a que exprese
algo que tenga alguna miga.
En esto llega Paco Peña,
y al ver mi frente pensativa,
—¡Hola, muchacho, ¿que te pasa?
—El caso es grave, buen Peñita;
no tengo tema para el DIARIO.
—¿No tienes tema? ¡Tontería!
Yo estoy peor! No tengo **toma**
y ni un centavo llevo encima.
Te hago un negocio: te doy **tema**
y me das **toma**
—¿Y no me **timas?**
—Yo soy muy serio. ¡Dependiente!
—¿Que va a ser hoy?, dice a Peñita.
—Pues un "entierro de primera",
y el dependiente trae en seguida
una ginebra acompañada
de seis o siete aceitunillas.
—¿Por qué le llamas "un entierro",
yo le pregunto, y él me explica:
—Como que sé que hasta la tumba
ha de llevarme la bebida,
cuando la tomo de la mala
es un "entierro virulilla",
y es un "entierro de primera"
esta de ahora, que es magnífica.

**Sergio ACEBAL**

# LOS FANTASMAS DE UN SUEÑO

TAN famosos como los bíblicos sueños de Jacob y Faraón, han sido el profundísimo y de gran sentido oculto de San Agustín y el muy notable de Scarlatti. Este célebre músico vió en sueños un diablo que se apoderaba de su violín y tocaba una extraña sonata. Al despertar, recordó los acordes que había oído y escribió su célebre "Sonata del Diablo". Sueños que se convierten en realidades es hoy el del ondulado y rizado de los cabellos con la sorprendente loción "Ondulina". Fabricación de Floralia, creadora del supremo Jabón "Flores del Campo".

# EL ILUSTRE . . . . . .

Viene de la PRIMERA página

sabe aunar las labores profesionales con la delectación por todo lo que se refiere al arte. Por ésto nos sorprenden agradablemente un hermoso cuadro de Sorolla, regalado al doctor Presno por el primer conde del Rivero, el inolvidable director del DIARIO DE LA MARINA, y un lienzo de factura exquisita debido al genio del gran pintor cubano Federico Beltrán Masés.

El doctor Varona y su compañero abandonan el despacho del ilustre presidente de la Academia de Ciencias, y momentos después de despedirse de sus colegas el doctor Presno nos hace pasar a su despacho.

—Doctor: ¿qué impresiones ha recogido usted en su excursión por Europa?

—Muchas y de muy diversos órdenes. Durante cuatro meses he podido presenciar interesantes actividades científicas en París; allí asistí a las Jornadas Médicas, y luego al Congreso Francés de Cirujía, actos a los que concurrieron numerosos médicos cubanos, españoles, hispanoamericanos. Lo que pudiéramos llamar la parte desagradable lo constituyeron las noticias que nos llegaron de la Habana sobre los estragos que produjo el ciclón. Creo que fué algo terrible, y por lo que he visto hasta ahora me doy cuenta de las pérdidas sufridas.

—¿Usted asistió a la inauguración del Instituto de Urología "Albarrán" en el hospital Cochin?

—Efectivamente, asistí a este acto que fué muy hermoso y altamente enaltecedor para nuestra patria. Yo representaba a los médicos cubanos y en nombre de ellos pronuncié un discurso en tal solemne ceremonia. Por cierto, que me han dicho que el DIARIO DE LA MARINA informó extensamente a sus lectores acerca de la misma. Figúrese usted nuestro orgullo al ver que en Francia se honra la memoria de nuestro sabio compatriota en términos tan cálidos. Usted sabe que Albarrán aunque cubano, su formación era puramente francesa y que los franceses le deberían considerar como una gloria legítima de ese país, pero han querido acentuar la personalidad de éste sabio médico desde el punto de vista cubano.

—¿Qué otro país de Europa visitó usted?

—Estuve en Italia un mes recorriendo sus interesantísimas ciudades llenas de recuerdos históricos, de bellezas incalculables. Allí me encontraba cuando publicaron los periódicos de la Habana el cablegrama dirigido a la Federación Médica y que me atribuyeron sin haber tenido la menor participación en la redacción del mismo. El cablegrama se publicó en los últimos días de Septiembre y yo no salí de Roma para París sino el día cuatro de Octubre. Esto le demuestra a usted que yo no lo podía haber enviado desde Francia. Todo eso es algo extraño, pero en fin, mis compañeros y el público se han dado cuenta de que ese cablegrama era apócrifo.

—¿Cuál es su opinión doctor, acerca del problema existente entre la Federación Médica y las Sociedades Regionales?

—Verá usted. Yo no estoy suficientemente enterado todavía del estado de cosas por lo que no me encuentro capacitado para emitir un juicio sobre tan delicado asunto. Nosotros, o sea los médicos de "La Covadonga", no tenemos ningún conflicto puesto que se resolvió todo a su debido tiempo. Pero es natural que como médicos nos interesemos por este problema. Yo creo que ésto se arreglará a satisfacción de todos porque no es posible seguir dentro de una situación anormal. El doctor Varona que acaba de salir me ha traído el acuerdo existente entre la Federación Médica y el Centro Asturiano; por este lado nosotros no tenemos ninguna preocupación.

—Pero doctor, no nos puede decir algo más sobre este asunto?

—Lo siento mucho pero, ya le digo a usted que esto es todo lo que yo puedo decir.

—Y ahora doctor?

—Ahora, a trabajar, a la brega continua después de cuatro meses de descanso que me han fortalecido como si hubiesen sido cuatro años.

Comprendemos que el doctor Presno se encuentra sumamente solicitado por sus amigos y compañeros de profesión, por lo que nos despedimos de tan ilustre y eminente cirujano, gloria de la ciencia de Cuba.

# FALLO DEL . . . . . .

Viene de la PRIMERA página

los aprovechamientos del agua de dicha Zanja que le otorgara el Gobierno están supeditados a su expresado derecho. Además fué condenada la Administración Gral. del Estado, a tenor del fallo referido, a que se le respete su aprovechamiento de la Zanja, con la comunicación de abstenerse en todo tiempo de cualquier acto de perturbación o despojo, especialmente de "alterar o restringir" dicho aprovechamiento, debiéndose limitar el Estado, conforme al fallo aludido, a ejercer su vigilancia sobre la Zanja Real en evitación de dañor a la salud pública o a la seguridad de las personas.

El punto, pues, no ofrece dudas desde el punto de vista legal. Y como doña Rosalía, la ilustre benefactora, representan también grandes intereses relacionados con la existencia de la Zanja Real, entre otras personas y entidades, las que a continuación se anotan:

José Mato Requeijo, fábrica de tejas y ladrillos; Finca "El Caimito"; Rosalía Abreu, finca "Las Delicias de Palatino"; Municipio de la Habana, finca "La Ciénaga"; José Jenaro Sánchez, finca "Santa Rita"; Benito Lagueruela, finca "La Zanja"; Nueva Fábrica de Hielo S. A., cervecería de "Tívoli" y Fábrica de Botellas...

Digamos de paso que esta importante manufactura, sobre la que escribimos, que afortunadamente estaba paralizada cuando días pasados se paralizó sin previo aviso el funcionamiento del acueducto, está paralizada por un halagüeño motivo; y es que la compañía propietaria ha decidido triplicar su capacidad productora. Las obras de ampliación se están efectuando y en fecha breve sus hornos que estaban produciendo 23 botellas por minuto, producirán setenta.

Sigamos con la relación:

Ferrocarriles Unidos de la Habana, aguada de Palatino y talleres de Ciénaga; Cuba América Chemical Works fábrica de productos químicos; Compañía Licorera Cubana; Havana Electric, fábrica de gas en Rincón de Melones; Ros y Novoa, fábrica de muebles; José Bulnes, fábrica de calzado; José Nogueira, taller de lavado al vapor; F. A. Naya, industria del mismo giro que la anterior, Rosa Rafecas viuda de Conill, Quinta del Obispo; Obispado de la Habana, riego de las calles del Cementerio; Antuña y García, fábrica de hielo "La Matilde"; Francisco Franchi Alfaro, finca "San Cristóbal" y "La Integridad"; Refinería de "Capellanes"; Cuba Fabril, destilería de aguardientes y alcoholes; Universidad Nacional, Quinta de los Molinos; Instituto de la Habana, Jardín Botánico; Fernández y Currás, taller de lavado al vapor; Compañía Comercial Romañac, destilería y fábrica de jabón; Compañía Frigorífica Cubana; Queto y Compañía fábrica de grasas; Compañía Manufacturera Nacional...

No es completa la relación, pero basta para hacer ver la importancia del abasto que realiza dicho acueducto. Y prescindiendo del derecho de esas personas y entidades, viene luego el problema de sentido común, que según la nota publicada ayer y obtenida en la Secretaría de Obras Públicas por nuestro repórter en aquellas oficinas, es la que ha movido a actuar ese Departamento en favor de la medida más lógica: la de modernizar la Zanja Real en todo el tramo que atraviesa zona urbanizada, entubando el cauce y dejando éste en su primitivo estado, aunque cuidando de su mas estricta limpieza, con el objeto de que haga la recogida de las aguas pluviales en el valle de Orengo.

Con respecto a los ramales de la Zanja, ya es harina de otro costal.

Nosotros hemos recibido un escrito, que firman: el señor Angel Estrugo, por la Compañía Litográfica de la Habana; Buelgo Alonso y Compañía; Sebastián Gelabert; Uriarte y Compañía; Ocariz y Compañía; Abelardo Leis y Montardit, personas y entidades cuya importancia tampoco necesitan de encomios, en cuyo escrito se aboga por la supresión de los ramales de la Zanja, que por su poca corriente y por el abandono en que se encuentra su vigilancia, resultan verdaderas cloacas al descubierto.

Y en efecto, en la propia Asociación de Industriales, que ha venido interesándose por los derechos de los industriales establecidos al margen de la arteria principal, prevalece el criterio de que dichos ramales, no siempre construídos con la debida autorización, habrá menester suprimirlos cuando no realicen además alguna importante función de desagüe de aguas pluviales, que son casos contados, como es uno de ellos el llamado Arroyo del Matadero, ya soterrado en una gran parte de su recorrido y que también podría entubarse en el tramo que existe al descubierto hasta llegar a la verdadera Zanja Real, cuyo provecho no cabe discutir.

Prevalece, en fin, como ya hemos dicho, la impresión más favorable acerca de una acertada resolución de éste asunto por la Secretaría de Obras Públicas, que así como decidió y está llevando a efecto a pasos de gigante el mejoramiento del acueducto de Albear, seguramente llevará también a efecto sobre la marcha la modernización de la Zanja Real.

# LA NECROPOLIS . . . . .

Viene de la PRIMERA página

artística la reja y portada principal del cementerio cuyo diseño fué basado en los modelos arquitectónicos y escultóricos del estilo dórico-griego, hallándose situada frente a la carretera del Junco, con una extensión de cien metros lineales aproximadamente.

La portada destinada para los vehículos tiene cuatro metros de ancho siendo su construcción de hierro, ornamentada de bronce y adornada con cruces, discos y grandes coronas. Se abre sobre la avenida de entrada con seis metros de ancho, a través del edificio donde se estrecha para volver a ensanchar dos veces sucesivas. A los lados van portadas pequeñas, ornamentadas de bronce y que dan paso a las aceras de cemento que tienen un metro y cincuenta centímetros de ancho, las que conducen directamente a los pórticos del edificio; y tomando las dos escuadras que forman también, permiten dar vuelta a todo alrededor, el cual lo circunda por completo.

Completan la entrada dos casetas de mampostería, de hermosa construcción, que son destinadas, una para la vivienda del guardián y otra, como depósitos de útiles de labranza. Estas dos casetas forman un conjunto artístico, de magnífica perspectiva, pues se hallan confeccionadas también según el estilo dórico, con dos guirnaldas talladas en piedra en alto relieve de veinte centímetros de saliente. También las casetas están coronadas por bellos candelabros de hierro, en forma de trípode, imitación del monumento corágico de Lisícrates, llevando dos globos blancos, dentro de los cuales van los focos del alumbrado eléctrico.

La portada destinada al servicio de trabajadores del cementerio, ofrece una amplia entrada para los grandes camiones conductores de materiales, estando formada por dos hojas de fuerte hierro que sostienen pilastras de hormigón, separadas unas de otras por cuatro metros 70 centímetros.

La tapia donde va esta portada está dividida por un entrante rectangular que forma cuerpo con la misma tapia, hallándose pavimentada de hormigón y siendo la extensión de las Avenidas de las Majaguas, los Cedros y los Eucaliptus, que son unidas por pocos metros antes de llegar a la portada. Ha sido ornamentada con cruces y platillos de bronce y ha sido bautizada con el nombre de "Portada de San Vicente", por abrirse sobre el callejón del mismo nombre.

La construcción de los muros del cementerio son de mampostería de piedra, teniendo una longitud total de 144 metros con un espesor de 50 centímetros, con muy firmes cimientos y formando sus aletones de escuadras, hallándose coronados por una balaustrada ornamentada de cemento que bordea una ancha acera que da un aspecto de grandiosidad al fondo del edificio.

Está dividido el cementerio por sendas avenidas que comienzan en la entrada principal y tienen tres mil metros lineales, siendo los primeros cien metros de hormigón y el resto de macadam, bordeadas con árboles sembrados unos de otros a una distancia de diez metros. Entre los árboles sembrados existe una gran variedad, hallándose cedros, caobas, jaguas, algarrobos, tamarindos, trinos, cipreses, robles, majaguas, palmas cariotas, grevilias, varias y otras.

La construcción del pórtico principal y del edificio del cementerio "Tomás Acea" ha sido una obra magnificente y monumental. En las mismas se han tenido en cuenta todos los departamentos necesarios para un cementerio moderno, estando divididos en la forma siguiente:

Sala de autopsias y depósito de cadáveres; ropero de médicos forenses; oficinas generales; despacho del superintendente; salón de ceremonias; despacho para los médicos; juzgado y policía; depósito de útiles y tres cuartos sanitarios con sus respectivas instalaciones, así como de los aparatos que exigen las disposiciones vigentes.

El estilo dórico-griego del edificio le da un aspecto verdaderamente grandioso, siendo su presentación severa y monumental por los trazados y pureza de las líneas y proporciones del mismo, semejando, aunque en forma rectangular, a la obra realizada por los grandes artistas que delinearon en los Estados Unidos de Norte América el "Lincoln Memorial" y el "Roosevelt Memorial", que se encuentran construídos en la ciudad de Washington, pero en forma semicircular.

En el cementerio "Tomás Acea", que se inaugura hoy en la ciudad de Cienfuegos, se reproducen las grandes figuras de la Grecia antigua, como el Teseion de Atenas, el Heraion y el Zeus de Olimpia, el Poseidon, en Pesto, Sur de Italia y otros. Los motivos escultóricos y de la arquitectura griega, han sido las ornamentaciones más bellas que se han seguido en la construcción de este edificio.

Los tres templos rectangulares que forman una hermosa combinación, ya que uno queda al centro formando el lazo de unión con los otros dos, a lo largo y en forma de cruz, es una bella y feliz adaptación donde el cerebro artístico en luminoso conjunto dió majestad y fe al aspecto solemne de ellos.

En el templo central van los dos típicos frontones triangulares, cuyo bajo techo atraviesa la avenida de entrada principal, entre dos filas de aceras de cemento, escalinatas de mármol blanco de Carrara, candelabros en forma de trípode de hierro rematados por globos de vidrio en forma de antorcha, así como una doble fila de columnas estriadas y de pórticos.

Esta entrada, bajo la nave central, es de una majestuosidad imponente dado su aspecto solemne, incitando al visitante al recogimiento íntimo con unción religiosa.

Poco antes de llegar a este pasaje techado asciende y desciende la Avenida Principal por dos rampas bordeadas de anchas aceras, enormes muros que sostienen veinte trípodes que son los candelabros de iluminación.

Los pisos del edificio son de granito artificial, las habitaciones grandes llevan dos fajas de color negro separadas por una de color blanco y las habitaciones pequeñas llevan una sola faja negra, al igual que los pórticos.

Las características más salientes del edificio y en la que más resalta el estilo arquitectónico de la Grecia antigua, es la columna que en el pórtico del cementerio "Tomás Acea", de Cienfuegos, se halla dignamente representada por 64 de ellas de enorme tamaño. Encima de estas columnas van los potentísimos alquitrabes y sobre ellos corre el friso formado por 148 triglifos, unidos por medio de otras tantas metopas, de éstas las 98 que miran al exterior son de mámol negro jaspeado, sobre las cuales van adheridas once roconas, ocho antorchas y 77 discos, todos de bronce.

Las columnas tienen la particularidad de su excentricidad, que consiste en que se inclinan hacia adentro, es decir, que su eje no cae a plomo, sino que la vertical que pasa por el centro en el sumoscapo o extremo superior del fuste, cae cinco centímetros más adentro del centro del fuste de arranque.

Como recuerdo a la memoria del joven Tomás Acea y Terry, en el edificio principal del cementerio, ha sido colocada una placa conmemorativa de mármol blanco, estatuario de Carrara, de diez centímetros de espesor, de dos metros y 57 centímetros de alto, un metro cincuenta y cinco centímetros de ancho abajo y un metro y treinta y dos centímetros de ancho arriba. Está rodeada de un marco, tallado en greca, que por su trabajo perfecto parece bordado, hallándose en la parte superior, tallado en bajo relieve, pero destacado del fondo cinco centímetros y dentro de una especie de medallón, el busto del joven Tomás Acea y Terry, en cuyo recuerdo fué construído el cementerio que se inaugura.

Figuran en la mencionada placa conmemorativa el motivo de la construcción de la obra, los nombres de los iniciadores y de los que la construyeron, como así también la fecha de su inauguración y los funcionarios del Gobierno en la fecha en que fué inaugurada. Figuran en primer término el Honorable señor Presidente de la República, general Gerardo Machado y Morales y el señor Secretario de Sanidad y Beneficencia, doctor Francisco María Fernández.

# SIGUE IGUAL . . . . . .

Viene de la PRIMERA página

cretario las dificultades actuales, y propondré, según he comunicado al señor Presidente del Centro Gallego las medidas que juzgue necesarias para compaginar ambos problemas: el de atender los enfermos en las quintas, y el de atender las inspecciones médicas, de higiene infantil, escolar, etc. hoy afectadas sensiblemente por estar sus médicos en servicio en las Quintas."

"Se ha tratado maliciosamente, añadió el doctor Rensoli, de hacer creer que él ha dicho al señor Bouza que va a retirar los médicos de las quintas; pero todo el que lea la comunicación verá que no hay tal amenaza, sino la de "dar cuenta al señor Secretario", proponiendo medidas, que podrán ser aprobadas o no por el señor Secretario según convenga a la hora de tomar resoluciones, que a mi juicio no ha llegado todavía".

"Las comunidades oficiales nada tienen que ver con pactos, dificultades o controversias entre las Quintas y la Federación Médica, de las que la Dirección de Sanidad se ha mantenido sistemáticamente alejada; solo se han ocupado de comunicaciones oficiales, de tramitación corriente, pues el señor Secretario no debe conocer de los asuntos por referencia, sino oficialmente".

"El plazo dado para que la quinta diga si tiene médicos, es un plazo **pro-fórmula**, pues todo el mundo sabe que no los tiene; pero era indispensable para basar en la respuesta la información oficial al señor Secretario".

"En el escrito al señor Bouza no se dice una sola palabra sobre retirada de los médicos en 48 horas como se ha querido hacer creer".

### EL GOBERNADOR SR. ERNESTO LOPEZ CONCIERTA UNA ENTREVISTA CON EL DR. RENSOLI

El Sr. Gobernador Provincial doctor Ernesto López fué informado ayer por el President ede "La Benéfica" señor Jesús Bouza de la comunicación que hubo de enviarle el doctor Rensoli referente al servicio médico en la Quint ade Salud del Centro Gallego.

En consecuencia el señor Gobernador se entrevistó anoche con el doctor Rensoli enterándole de la intervención que en este problema de la Federación Médica viene realizando, por encargo expreso del Honorable Jefe del Estado.

Mejor impuesto el Dr. Rensoli de los particulares a que alcanza la conciliadora intervención del señor Gobernador convinieron en celebrar una entrevista mañana, para proseguir las gestiones armonizadoras sugeridas por el General Machado, sinceramente deseoso de que se llegue a una solución aceptable por ambas partes

### EN LA SESION DE ANOCHE EN LA FEDERACION MEDICA

En la noche de ayer, se reunió el Comité Ejecutivo de la Federación Médica de Cuba bajo la presidencia del Dr. Aballí, y actuando de Secretario los doctores Vicente Pardo Castelló y Alfredo Recio. Asistieron los doctores Julio Ortiz Cano, Jesús M. Penichet, Ernesto Aragón, Félix Hurtado, Carlos Finlay, García Domingue, Casuso, Vieta, Ortega, Ramos, Varela Zequeira y otros.

Abierta la sesión, se leyeron por el Secretario Dr. Recio, telegramas de adhesión de Guayos, Cienfuegos, Manacas, Camarones y del presidente del Club Rotario de Sancti Spíritus. Se acordó dar las gracias más expresivas.

El Comité Ejecutivo acordó declarar que siempre estuvo, y lo está ahora, animado del mejor espíritu de armonía y dispuesto a llegar aun acuerdo lo mismo que lo hizo con las otras entidades benéficas, en relación con sus peticiones; que mantiene sus acuerdos en relación con los pactos y con los compromisos verbales contraídos con las altas autoridades gubernativas y que tiene toda su fe en que los ideales proclamados llegaran a una feliz cristalización porque están amparados en la justicia, en el mutuo bien de las entdades en controversia y en la unión inquebrantable de todos los médicos.

Se realizó, por el Comité, un estudio detenido de la situación en que se encuentra planteado el conflicto y, al darse cuenta de las manifestaciones hechas por el señor Gobernador Provincial a la prensa, en la tarde de ayer, se congratuló de que fuera expresado que las intransigencias habían cesado.

Se acordó, asimismo, recibir el próximo lunes 22 de los corrientes, a las nueve de la noche, a la Comisión del Centro Castellano que viene a celebrar una entrevista con la Federación Médica de Cuba, en relación con el Memorandum de peticiones.

Se acordó, asimismo, publicar diariamente un suplemento al boletín de la Federación Médica de Cuba, que será enviado a todos los médicos y personas a quienes interese conocer el desenvolvimiento del conflicto actual.

El Dr. Rodríguez Barahona, presidente del Colegio Médico de Camagüey, visitó al comité ejecutivo para ponerse de acuerdo y ultimar todo lo relacionado con la Asamblea del día doce de diciembre, que habrá de celebrarse en Camagüey.

# SE REDUCE EL ALUMBRADO PUBLICO EN BELGICA

BRUSELAS, noviembre 20. (A. P.)—Los alcaldes de todas las comunidades del Reino han decidido reducir el alumbrado público de sus respectivos municipios en un veinte y cinco por ciento. Esta disposición se hará extensiva a edificios públicos así como residencias particulares y se pondrá en vigor

# SEIS MILLONES Y . . . .

Viene de la PRIMERA página

| | |
|---|---|
| Reparación carretera en la Provincia de Santa Clara ... ... | 150.227.20 |
| Reparación carretera en la Provincia de Camagüey .. .. ... | 157.500.00 |
| Reparación carretera en la Provincia de Oriente. .. .. .... | 163.171.15 |
| Estudio carretera Central.... .. .. .. .. | 364.426.21 |
| Carretera Alonso Rojas Consolación del Sur | 60.406.35 |
| Carretera de Velazco a Chaparra .. .. ... | 63.100.34 |
| Carretera del Condado a Trinidad. .. .... | 6.344.68 |
| Alcantarillado y Pavimentación de la Ciudad de Sta. Clara. . | 159.147.10 |
| Adquisición de bombas con destino a la Subestación del Alcantarillado en el Vedado.. .. .. .. .. | 7.500.00 |
| Acueducto de Santiago de Cuba... .. .. .. | 27.807.75 |
| Obras de desagüe en en Zaza del Medio. | 61.20 |
| Acueducto de Güines. | 4.003.00 |
| Estudio de acueducto para abasto de agua en la Estación de Cuarentenas o Lazareto del Mariel . . | 1.000.00 |
| Construcción de un muro y relleno entre la Capitanía del Puerto y el Castillo de la Punta.. . . . | 233.786.46 |
| Reparación de calles y aceras en la Ciudad de la Habana. .. .. | 353.333.33 |
| Obras Alcantarillado Ciudad Habana. .. | 33.333.33 |
| Obras mejóramiento en los parques y en las calles de Paseo y G, Vedado... .. .. .. | 12.500.00 |
| Obras mejoramiento en otros parques. .. . | 33.333.33 |
| Continuación del Malecón hasta la calle G, Vedado. .. .. . | 12.500.00 |
| Obras imprevistas en la Habana. .. .. . | 16.000.00 |
| Estudios de embellecimiento de la Ciudad de la Habana. . . | 11.840.12 |
| Adquisición de camiones con destino al servicio de limpieza de calles... . . . | 440.968.47 |
| Reparación y meporas en la Escuela "Luz y Caballero" de Colón.. .. .. .. ... | 16.576.45 |
| Construcción de una casa escuela en Cabaiguan. .. .. ... | 9.649.50 |
| Adquisición de terrenos y construcción de un Centro Escolar en Nueva Gerona, Isla de Pinos.. .. .. .. | 15.224.55 |
| Reparación de edificios del Estado dedicados a Escuelas Públicas y adaptación de casillas de peones camineros con destino a Escuelas Públicas.. .. .. .. .... | 6.667.93 |
| Adquisición de terrenos para casas escuelas. | 41.000.00 |
| Adquisición de la Casa Quinta ("San Zenón" y adaptación de la misma a Centro Escolar.. .. .... ... | 100.000.00 |
| Construcción del Capitolio o Palacio del Congreso .. .. .. .. | 1.385.906.22 |
| Reconstrucción y adaptación de locales en el Asilo Menocal .. | 19.329.78 |
| Reparación y mejoras en edificios públicos a cargo del Estado.. | 30.000.00 |
| Obras en el Hospital de Mazorra .. .. .. | 33.595.15 |
| Construcción del Palacio de Justicia en Santa Clara .. .. .. | 3.243.41 |
| Adaptación del edificio para el Congreso Nacional de Madre de la República .. .. | 10.366.97 |
| Para obras públicas, obras de saneamiento y demás reparaciones que requieran las Secretarías a cargo del Estado, tanto en esta capital como en los demás términos municipales afectados por el ciclón (crédito de un millón ochocientos mil pesos) .. .. .. .. | 200.000.00 |
| Gastos de la Sección de la Policía Especial de la Secretaría de Obras Públicas .. | 8.116.17 |
| Personal facultativo de la Secretaría de Obras Públicas .. .. | 258.000.00 |
| Gastos de organización y cobranza de los Impuestos .. .. .. .. | 400.274.83 |
| Compensaciones a Municipios y Consejos Provinciales .. .. .. | 577.288.83 |
| Cantidades devueltas por ingresos indebidos .. .. .. .. .. .. |

Tintura francesa "MARQUIS"

Es un artículo que vendemos hace muchos años y cuyos resultados garantiza con su prestigio esta casa de "La Francia."

No es pues, un ensayo en que puede perder tiempo y dinero. Le aseguramos que a discreción puede teñirse progresivamente el pelo en cualquiera de estos colores: castaño, castaño claro, castaño oscuro, rubio, rubio claro, rubio dorado y negro.

La tintura Marquis solamente la vendemos nosotros.

FRANCIA
OBISPO Y AGUACATE


# HABANERAS

Viene de la página SIETE.

### MARIA TUBAU

Es hoy cuando embarca.
Rumbo a la Habana.
María Tubau, actriz y cancionista de singulares encantos, saldrá en el vapor **Lafayetet** del puerto de Saint Nazaire.
Del 3 al 4 del próximo diciembre estará entre nosotros.
Viene para el Principal.
Por corta temporada.
No podría prolongar aquí su estancia por compromisos que tiene adquiridos para actuar en Nueva York.
Trae un mundo de trajes.
Modelos de París.
También trae la gentil creadora de **La Violetera** nuevos couplés de Modesto Romero, Benito Orejón. Beltrán Reyno y Pizarro, el famoso autor este último de los más bonitos tangos argentinos del día.
A base de 18 pesos la luneta con su entrada correspondiente está abierto un abono para doce tardes de la Tubau.
Tardes aristocráticas.
De canciones.
Se han elegido por la misma artista las de los lunes, miércoles y sábados.
Otro abono más.
Para funciones nocturnas.
Serán los martes y los jueves, en un turno de ocho representaciones, al precio de 12 pesos.
Actuará como actriz.
En comedias de su repertorio.

### HONRAS

Solemnes honras.
En la Iglesia del Vedado.

Han sido dispuestas para mañana, fecha del primer aniversario de su sentida muerte, a la memoria de la señora Belén Traviese de Fernández.
Se celebrarán, y así me apresuro a decirlo, a las ocho de la mañana.
Tributo de los hijos.
Inconsolables, en su pena.

### REGRESO

Por el Central.
En viaje de regreso.
Tras una ausencia de cinco meses en Manzanillo, entre familiares queridos, llegó ayer a esta capital la señora Cristina Ramírez, interesante esposa del pundonoroso teniente coronel José María Iglesias, en comisión actualmente en la Secretaría de Obras Públicas.
Reciba mi saludo.
De cordial bienvenida.

### SABADOS DE RIVOLI

Muy favorecida.
En plena animación.
Aparecía así ayer en las tandas elegantes la sala de Rivoli.
Era la **great atraction** del espectáculo el estreno de **La Virgen del Arroyo**, cinta dramática, interesantísima.
Selecta la concurrencia.
Como siempre los sábados.
Entre las señoras, Luisita Angulo de Delgado, Nena Nodarse de Beltrán, Conchita García de Triay, Rosario Masó de Codina, Carmela Ramírez de Junco, Matilde Montalvo de Castaño, Mercedes Crusellas de Santeiro, Nancy Boullosa de Fonts, Conchita Roig de Tabío y Gabriela del Monte de Bonich.
Conchita Toraya de Rua.
Luisa Laborde de Estrada.
Anita Vinent de Maciá.
Gloria Castellá de Barrio, Maruja Barraqué de Sánchez y Nina Cowley de Rodríguez Morini.
Amelia María Cadaval de Fernández Blanco, Georgina Astudillo de Alfonso y Consuelo Terry de Arozarena.
Y Graziella Morales de Lagomasino, Juanita Gorment de Triay, Gloria Rodríguez de Bravo, Mercedes Villamil de Díaz, Juana Santa María de Solís, Beillié Boullosa de Díez Burgos, Gloria del Prado de Bodelo y Anita F. de Boullosa.
Señoritas.
Un grupo simpático.
Angeles Hortensia y Josefina Rivero, Matilde y Nena Alvarez, Rosa y Blanca del Monte y Dulce María y Armelda Camps.
Lily del Barrio.
Berta Juarrero.
Ofelia Silva.
Y Ana Lía Díaz, Carmen Larcada, Cuca Nogueras, Consuelito Boullosa, Berta Solís, Dolores Montalvo, Graziella Portillo, Teresa Díaz y Anita Justiz.
Habrá matinée hoy.
Dedicada a los niños.

Continúa en la página ONCE


Salón de Soda de "El Encanto"

Helados, pastas, sodas, sandwichs, ensalada de pollo, bocaditos, refrescos, dulces, bombones, etc. Todo exquisito. Suprimidas las propinas. Abierto desde las ocho de la mañana hasta las seis de la tarde, como el resto de la Casa.

Galiano (toda la cuadra) San Rafael, San Miguel. Teléfono Centro Privado (15 líneas) A-7221, M-9971

SOLIS, ENTRIALGO Y CIA.

El Encanto
[La Casa de las Novias]

Una nueva colección de sedas negras enriquece el admirable surtido que "El Encanto" presenta en esta temporada.

FAYA de cordón redondo y grueso muy indicada para abrigos. Otomano francés de cordón más fino con el revès de satén: un estilo completamente nuevo. Crepé satén con tramos brocados para combinar. Faya semi brillante para abrigos más "discretos". Sedas Radiantes (de mucho brillo). Satén de Seda muy doble en varias calidades. Brocados (entre ellos estilos de alta fantasía) formando cuadros "de brillo" y mate. Y otras muchas novedades que pueden verse en la Sección de Telas Blancas y Negras.

Ha llegado un gran surtido de adornos para vestidos y abrigos—pieles, galones, flecos, volantes, chantilly, hebillas, botones, cinturones, "motivos", etc.—del que haremos una sucinta enumeración en nuestro anuncio de mañana.

PRECIO FIJO



LOCERIA Y CRISTALERIA
LA VAJILLA
Cubiertos de Plata...

La existencia que tenemos en estuches de cubiertos es muy grande: "Christofle", "Espuñes", "Community Plate", etc.

Estuchitos para hombres y niños.

También sueltos.

OTAOLAURRUCHI Y HNO.
A. DE ITALIA 114. TEL. A-4080
SUCURSAL: A. DE ITALIA 42
TEL. M-6649

11620 1d 21



A LAS DAMAS DE PIE PEQUEÑO

A todas las señoras y señoritas de pie pequeño que calcen las medidas del 1 al 3, las invitamos a comprar zapatos finos, de diferentes pieles y colores tales como charol, raso negro y de colores, gamuzas de todos colores, champán, barquillo, y otras pieles más, de todos los tacones y más de doscientos modelos distintos.

Precios a $0.60, $0.85, $1.00, $1.45, $2.00 y los de mejor calidad, a $2.75, $3.00 y $3.50. Todos con un valor anterior a esta rebaja de seis a 15 pesos.

PELETERIA BENEJAM
San Rafael esquina a Industria.


# DE HACIENDA

### EL TRASLADO DE AGRICULTURA

Ayer celebró una entrevista con el Secretario de Hacienda doctor Hernández Cartaya el Sub Secretario de Agricultura para tratar del próximo traslado de esta Secretaría para el local que ha dejado la Secretaría de Hacienda, por haberse ésta trasladado al edificio que ocupó el Banco Nacional de Cuba.

### LA CARRETERA CENTRAL

Para tratar del financiamiento de la carretera central y la próxima subasta de dicha obra, se entrevistaron ayer con el Secretario de Hacienda los señores Arellano, de la firma Arellano y Mendoza.

### LOS PENSIONADOS Y JUBILADOS

Para tratar del fondo de jubilados y pensionados del Estado, Provincia y Municipio, se entrevistó ayer con el doctor Cartaya una comisión de pensionados, integrada por los señores O'Farril, Dou y otros.

### GESTIONANDO UN PAGO

Para gestionar el pago de lo que le adeuda el Ejército al señor Fred Worfe, por la venta al Gobierno de mil ciento catorce caballos, dicho comerciante se entrevistó ayer con el doctor H. Cartaya.

### DEVOLUCIONES

La Dirección del Fondo Especial de Obras Públicas ha dispuesto las siguientes devoluciones por concepto del impuesto del cuatro por ciento:

| | |
|---|---|
| The North American Trading & Import Cº | $ 63.75 |
| Cuban Trading Company | 323.61 |
| Caribean Sugar Company | 623.33 |
| Henry Clay and Bock & Cº | 110.92 |
| Bernabé Sánchez Adan | 956.68 |
| Compañía Azucarera Beathle | 162.23 |
| Cuban Dominican Sales Corporation | 78.14 |
| García Beltrán Co. | 388.31 |

### CIRCULAR A LOS ADMINISTRADORES DE RENTAS Y DISTRITOS FISCALES

El Contador Central de Hacienda, señor Luis E Aizcorbe, ha dirigido en el día de ayer una circular a los señores administradores de Rentas de Zonas y Distritos Fiscales de la República, disponiendo que en el término de diez días en pliego certificado le remitan certificación comprensiva de la recaudación por el concepto de impuestos. Rogando la mayor atención a lo que solicita a fin de que conocidos los particulares interesados, pueda la Secretaría dictar las medidas procedentes.


Reduzca a la mitad su gasto en la bodega

Víveres de calidad, a precios especiales, para ahorrar.

Su oportunidad de gastar menos en los víveres es ésta. Garantizamos que la clase es de lo mejor, el peso completo y los precios los más bajos de la Habana.

Sea usted, señora, una más de las convencidas de que pidiéndonos sus víveres recibe lo mejor al más bajo precio.

No queremos que nos crea, pero pídanos algo, para que usted misma lo vea.

| | |
|---|---|
| Arroz canilla viejo, libra a | $0.07 |
| Bacalao escocia extra, libra a | "0.14 |
| Frijoles blancos medianos, libra, a | "0.05 |
| Papas, libra, a | "0.05 |
| Frijoles colorados, libra, a | "0.09 |
| Frijoles negros, del país, libra, a | "0.10 |
| Jabón Llave, libra, a | "0.10 |
| Jabón Coco, Flotante, barra, a | "0.25 |
| Harina de maíz, país, libra, a | "0.05 |
| Manteca Pura, refinada, libra, a | "0.20 |
| Sardinas ovaladas, lata, a | "0.15 |
| Leche Condensada "VAQUERA", a | "0.14 |
| Vino Navarro extra, botella, a | "0.20 |
| Vinagre Cuban Grocery, litro, a | "0.15 |
| Velas en paquete, uno | "0.15 |

"CUBAN GROCERY"
CERRO 757
Teléfonos: I-6839 e I-3763
Para Marianao y Repartos Sucursal de Buen Retiro
Teléfono F-O-7823


DE LA ESTACION TERMINAL

# ENTRE GÜIRA DE MELENA Y ALQUIZAR SUFRIO AYER UN DESCARRILAMIENTO EL TREN DE GUANE, RETRASANDOSE

**El Sub-secretario de Justicia salió ayer para Santa Clara.**

**Dos padres misioneros salieron para varios lugares de la Isla.**

**Salió para Stgo. de Cuba el Presidente de la Cámara de Comercio**

### EL PRESIDENTE DE LA CAMARA DE COMERCIO DE SANTIAGO DE CUBA

Anoche, en el Tren Expreso Limitado salió para Santiago de Cuba, el señor Angel Garry, presidente de la Cámaar de Comercio de aquella plaza.

### EL ADMINISTRADOR GENERAL DE LA UNITE FRUIT Co.

Salió anoche para el Central Francisco acompañado de su esposa, el señor W. W. Schuyler, administrador general de la United Friut Company en Cuba.

### EL JEFE DE LAS OBRAS DEL PRESIDIO MODELO

Acompañado de su esposa regresó anoche a Isla de Pinos el ingeniero señor César Guerra, jefe de las obras del Presidio Modelo.

### CAZADORES

Anoche fueron a la Herradura, para dedicar el día de hoy a la cacería, los señores Armando Valdés, el doctor Domingo Macías; Eduardo Montalvo, el popular florero Antonio Martín, y otros.

### TREN A PINAR DEL RIO

Por este tren fueron ayer a Batabanó: doctor Pons y señora; Jacinto Flores. A Isla de Pinos, también por Rincón, como los que van a Batabanó: el señor Modesto Ordóñez, la señora Ordóñez de Ordóñez; José Domínguez. A Pinar del Río: Magín Alsina; Gerardo Alayón; el teniente Fernández Fuente; la señora Elena Boffil; la interesante señorita Elenita González Boffil; doctores Antonio Cañas y Luis Enrique Cuervo; la doctora Clara Rodríguez. A San Cristóbal: doctor Portela. A Güira de Melena: Enrique Balbín José Antonio Pérez. También a Isla de Pinos: el señor Francisco Castellanos.

### MISIONEROS

Ayer tarde han salido para Morón y más tarde visitarán Ciego de Avila, Nuevitas, Santa Cruz del Sur, Minas y otros lugares de la provincia de Camagüey, los padres de la Congregación de la Misión Laureano Martínez e Ignacio Maestro Juan.

### EL SUBSECRETARIO DE JUSTICIA

Para Santa Clara fué ayer tarde el doctor Ricardo Eguilior, subsecretario de Justicia.

### EL TREN EXPRESO LIMITADO

Ayer llegaron por este tren de Placetas: el representante a la Cámara Juan Espinosa. De Ciego de Avila: el representante a la Cámara Emilio Martínez Quiroga; Luis Martínez. De Guantánamo: Gaspar de la Vega; Jorge Díaz Albertini. De Camagüey: Eugenio Fernández, ganadero; Dámaso Sánchez; Raúl y Adolfo Núñez; Francisco Arango y Mantilla; Heliodoro Martínez; J. Rulli. De Holguín: las señoritas María Luisa Huguet y Aurelia Calderón. De Jovellanos: el consejero

Continúa en la página ONCE


Dr. J. A. Hernández Ibáñez
ESPECIALISTA Y CIRUJANO DE LAS VIAS GENITO-URINARIAS DE SEÑORAS DEL DISPENSARIO TAMAYO.
Domicilio: Paseo, número 274, altos, entre 27 y 29, Vedado. Teléfono F-5716. CONSULTAS: Neptuno, número 78, esquina a Manrique. De 7½ a 9 a. m., y de 3 a 6 p. m. Teléfono A-5469. Habana.
9364 alt.

LOS AGRADABLES DIAS DE INVIERNO INVITAN A NUESTRA AMABLE CLIENTELA A PROVEERSE DE PRIMOROSO "CHAPEAUX" EN

LE PALAIS DE LA MODE

No vacile en comprarlo y acuda a nuestra permanente exhibición de auténticos Modelos Franceses, donde podrá encontrarlo a precios notablemente rebajados, en armonía con la actual situación.

Las tonalidades son de una policromía caprichosa y atrevida, que habrán de producirle verdadera satisfacción a la dama más exigente en el vestir.

Núñez
AMISTAD 50, CASI ESQUINA A NEPTUNO



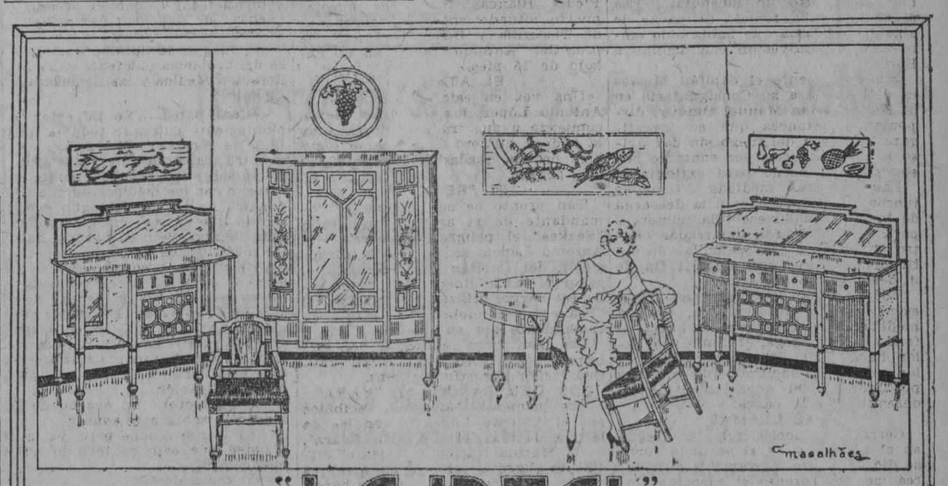

"LA IDEAL"
ESPECIALIDAD en Juegos de Cuarto
16 ANGELES 16
TEL-A-5058
ESPECIALIDAD en Juegos de Comedor

MIMBRES, CAMAS, LAMPARAS, RELOJES, NEVERAS, COLCHONES
PRECIOS REDUCIDOS
ALEJANDRO FERNANDEZ



UNA PULVERIZACIÓN PERFUMADA QUE MATA TODOS LOS INSECTOS

COMO CON LA MANO ACABARA UD CON LOS MOSQUITOS CUCARACHAS MOSCAS, HORMIGAS CHINCHES Y PULGAS

Dethol
NO MANCHA LA ROPA NI LOS MUEBLES Y NO ES NOCIVO A LOS ANIMALES DOMESTICOS
LUIS L AGUIRRE Y CIA S EN C
MERCADERES 19 TELEFONO A 1748



Sarah et Reine

INAUGURAMOS LA TEMPORADA DE INVIERNO DE 1926-1927 CON LAS ULTIMAS NOVEDADES DE PARIS

Tel. M-9444. Prado 100

INSTRUMENTOS PARA BANDA Y ORQUESTA
DRUMS COMPLETOS DESDE $ 50.
SAXOFONES BUESCHER
BOQUILLAS BACH
VDA. DE CARRERAS Y CIA.
PRADO 115—FRENTE AL CAPITOLIO
TEL. A-3462.



CORONAS DE FLORES NATURALES Y DE BISCUIT
SOL 70. TEL. A-5171


M.E.C.D. 2016

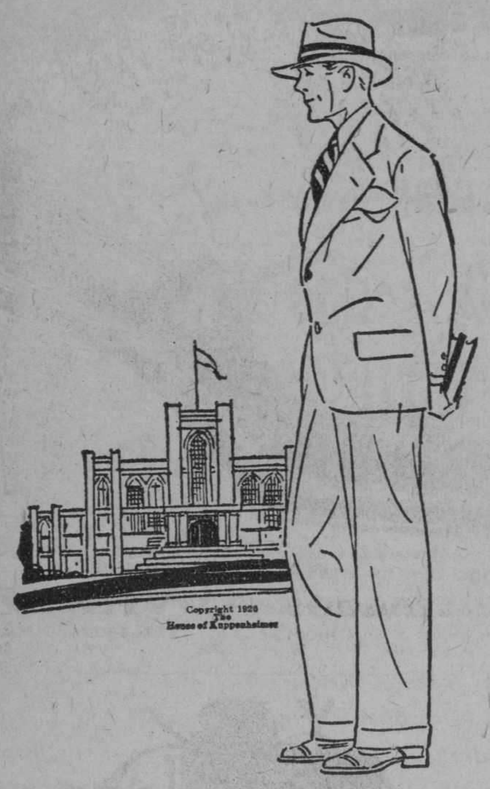


EL INVIERNO

Una de las estaciones del año que más requieren apariencia de comodidad elegante y de actitud refinada.

Los Trajes Elegantes de

Kuppenheimer

están provistos de estos modelos; entre ellos están los estilos Mayfair y Baldwin, que reunen exactamente todas las cualidades de confort y distinción.

$50.00 y más

La Moda Americana
S. A.
CHARLES BERKOWITZ
PRESIDENTE
S. RAFAEL 22, ESQ. A AMISTAD TEL. A-3754 HABANA

La casa de los trajes elegantes de Kuppenheimer

11614 1d 21


# SOCIEDADES ESPAÑOLAS

## La suscripción nacional abierta en España para los damnificados de Cuba

En la Gaceta de Madrid, se publica la Real orden de la Presidencia abriendo la suscripción nacional en favor de los damnificados por la catástrofe de Cuba. En el preámbulo se habla del general deseo que se siente en España de contribuir a auxiliar a los cubanos y españoles víctimas de la espantosa tragedia, asociándose al duelo del país hermano.

La parte dispositiva dice así:

Artículo primero. Que se invite a tomar parte en la suscripción nacional abierta a favor de los damnificados en la Isla de Cuba con ocasión de la reciente catástrofe, y a la que concurrirá el Gobierno con la suma de 250,000 pesetas, según el acuerdo adoptado el día 30 del pasado por el Consejo de Ministros, a todos los funcionarios públicos que percibar sus haberes por el Estado, Provincia o Municipio, con el 1 por 100 de su haber líquido mensual correspondiente a una de las pagas de noviembre o diciembre, a cuyo fin, por las Habilitaciones de cada Centro se hará el descuento oportuno, que, dado el carácter voluntario de la suscripción, podrán rebusar aquellos que no estén conformes.

Artículo segundo. Que se haga la misma invitación a los Bancos; Compañías de navegación y ferrocarriles, Cámaras de Comercio e Industria con respecto a sus empleados, y, en general, a cuantos deseen acudir a esta suscripción, a fin de que ostente carácter verdaderamente nacional.

Artículo tercero. Que se invite a traer a ella los productos de las funciones de beneficencia o actos de otra índole que se verifiquen con el mismo plausible objeto.

Artículo cuarto. Que se constituya en el ministerio de Estado una Junta integrada por un representante de cada departamento ministerial, bajo la presidencia del que designe el de Estado, y que a ella remitan las Habilitaciones correspondientes las relaciones de funcionarios adheridos y el importe de los descuentos que se practiquen

Artículo quinto. Que los Bancos, Compañías, colectividades o particulares que acudan a la mencionada suscripción puedan remitir a la expresada Junta las relaciones y cuotas recaudadas, o poner igualmente a disposición de la misma los productos líquidos de las funciones de beneficencia y demás actos a que alude el artículo tercero.

Artículo sexto. Que para el 1o. de Enero de 1927, se cierre definitivamente la suscripción, cuyo importe practicada que sea su liquidación se pondrá a disposición del excelentísimo señor Presidente de la República de Cuba en nombre de España.

Artículo séptimo. Que el Ministerio de Estado quede autorizado para dictar las disposiciones complementarias y aclaratorias de la presente Real orden."

VEANSE MAS SOCIEDADES ESPANOLAS EN LA PAG. 22

## LA VELADA DE LA S. E. CONCEPCION ARENAL

Con solemne velada, la prestigiosa S. E. Concepción Arenal, ha de honrar la memoria inmortal del grandioso bardo cubano José María Heredia, el próximo jueves día veinticinco, en los salones del M. I. Centro Gallego.

Para esta velada, la Sección de Cultura de dicha Sociedad, está confeccionando un magnífico programa con selectos números, los cuales harán que este acto culmine en un brillante éxito para el programa cultural que esta Sección tiene trazado.

En el programa, y ocupando el primer lugar, figura la Banda Municipal galantemente cedida por el Alcalde interino de la ciudad, señor Manuel Pereira.

Hará uso de la palabra el joven e ilustre doctor Juan Marinello Vidaurreta, el cual con la elocuencia de su verbo, hará resaltar los detalles más sobresalientes de la vida de inmortal bardo.

Tomarán parte en programa, las distinguidas señoritas Alicia y Teté Gil, las cuales deleitarán al auditorio con escogidos números de violín y piano.

También la Rondalla y el Cuadro de Declamación del M. I. Centro Gallego, cedidos para dicho acto por la Sección de Bellas Artes de dicha poderosa Asociación, ofrecerán a los concurrentes, interesantes piezas la Rondalla, ejecutadas bajo la dirección del insuperable maestro José R. Vide, y pondrá en escena "La Casa de Quirós", el Cuadro de Declamación que tan admirablemente dirige el señor Fabián Rodríguez.

Y como un número sobresaliente más, la diminuta artista Matilde R. Codón, cantará varios cuplés, que con toda seguridad han de ser premiados por el aplauso general de la sala.

## CLUB GIJONES

Extracto de los acuerdos tomados por su Junta Directiva.

En la noche del miércoles 17 del corriente, reunióse su Junta Directiva, para celebrar la sesión reglamentaria.

Preside el señor Ferm ín Coste, Vicepresidente Primero, actuando el Secretario señor Venta, acompañados por el señor Manuel Alonso, 2do Vicepresidente, Tesorero, señor Valeriano Fano, y suficiente número de señores Vocales.

Abierta la sesión, dióse lectura al acta de la anterior que se aprueba, siendo asimismo aprobado el estado de Caja que presenta el señor Tesorero.

Dase lectura a las distintas comunicaciones cursadas, haciendo especial mención de la enviada por el señor Acevedo, Maestro de la Escuela Nacional de Poago, del Concejo de Gijón, en la cual da las gracias, y acusa recibo del material escolar enviado por el Club Gijonés a la citada escuela, donado a la misma por don Laureano López del Busto, Presidente de Honor de esta Sociedad.

Entérase la Junta del cablegrama enviado con fecha 24 del ppdo. por el señor Juan Valdés Cores, Alcalde Accidental del Ayuntamiento de esta Capital, dándole el pésame en nombre del pueblo gijonés, con motivo del último ciclón. El citado cablegrama fué entregado al señor Carmona, Secretario de la Administración, acusando recibo del mismo por medio de atenta comunicación.

da felicitar al señor Calvo-Manuel, A petición del señor Fano, se acuerda Presidente del Club y Vice secretario Contador del Centro Asturiano por la distinción de que fué objeto en la última Junta General celebrada por los socios del Centro Asturiano.

Verificado el sorteo que según acuerdo, se celebra trimestralmente, para el envío de material de enseñanza a las escuelas del Concejo de Gijón, resultó favorecida la de Parroquia de Fano, nombrándose en comisión a los señores Carús y Venta, a fin de dar cumplimiento al citado acuerdo.

Los reunidos muéstranse satisfechos de la labor que viene realizando la sección de Propaganda, cuyo Presidente señor Manuel Luis Fernández, no descansa un momento porque en las listas de asociados figuren todos los gijoneses de la Habana.

Se pide que por secretaría se comunique a los señores asociados, que el próximo mes de diciembre deberán celebrarse elecciones parciales, y no teniendo otros asuntos que tratar el señor Presidente da por terminada la sesión.

Copia de la carta que envía el señor Francisco F. Acevedo, Maestro de la Escuela Nacional de POAGO del Concejo de Gijón, en la cual da las gracias por el donativo hecho a la escuela de esa parroquia, por el señor Laureano López del Busto, Presidente de Honor del Club Gijonés, en nombre de esta Sociedad.

Poago, Gijón, 12 de octubre de 1926.

Señores de la Directiva del Club Gijonés.

Habana.

Muy señores míos: En el domicilio de D. Domingo Calvo, de Gijón, he recogido el material de enseñanza que a esta Escuela Nacional envía el Club Gijonés; también recibí la atenta carta que me dirigen.

No encuentro palabras conque expresar a ustedes mi más profundo agradecimiento, especialmente al señor D. Laureano López, hijo benemérito de este pueblo, a quien lo mismo que a todos ustedes envío un cordial saludo.

Cuando comuniqué a los niños el donativo de ustedes y los nobles y patrióticos deseos que les animan, en sus ojos notaba claramente el efecto que mis palabras les producía, considerando el obsequio del Club Gijonés de la Habana, como un bálsamo a sus fatigas escolares.

No saben ustedes bien el beneficio grande que hacen a estas inocentes criaturas, los hombres del mañana, poco acostumbrados a obsequios de esta naturaleza; por eso es de alabar doblemente la labor patriótica que hacen los asturianos en Cuba, pues tanto los niños como los maestros luchamos solos con escaso apoyo oficial, y con pocos elementos, principalmente de material escolar que es la bes del progreso de la enseñanza.

Y termino, dándole una vez más las más expresivas gracias, rogándoles que en lo sucesivo no se olviden de esta Escuela que es una de las más visitadas del Concejo de Gijón.

De ustedes afmo. S. S. p. e. s. m.

(F) Francisco F. Acevedo

## La candidatura número 2 y el Comité del Barrio de Paula

Se hace saber a todos los Socios del Centro Gallego que pertenecen al barrio de Paula y que simpatizan con la Candidatura número 2 que concurran a la calle de Paula 18 el día 22 del corriente que será constituído este potente Comité que se sumará a los 26 constituídos por la Candidatura número 2.

## La Juventud Montañesa y su velada artística del domingo día 20

A juzgar por el entusiasmo observado entre el público asistente a las fiestas que con tan brillante éxito siempre ha celebrado la Juventud Montañesa, cabe casi asegurar con anticipación, que los regios y hermosos salones de la Asociación de Dependientes, se verán colmados de público en la noche del domingo 28 del actual. De ello puede dar cuenta el activo secretario señor Barreneche, que dice no le alcanza el tiempo que tiene marcado, para la distribución de invitaciones.

El programa combinado por la Directiva, es muy interesante, ya anunciamos que ejecutarán lo más moderno de su repertorio, la Rondalla del Vapor "Cristóbal Colón" y la Estudiantina de la Juventud Montañesa. Hará uso de la palabra el eminente orador señor Lucilo de la Peña y después de unos números sueltos de concierto, se presentará el cuadro de Declamación de la Juventud, dirigido por el archisimpático actor señor Baldomero Pacheco que pondrá en escena un divertido sainete del género español.

Los señores asociados de la Juventud Montañesa, pueden disfrutar de la fiesta y acudir a la misma con sus familiares, con el solo requisito de la presentación del recibo que corresponde al mes d ela fecha, en la comisión de puerta.

## EL PANTEON DE AURORA DE SOMOZAS

Pronto se concluirán las obras de construcción.

Es muy importante y digna de grandes elogios la labor realizada por la actual Junta Directiva de la sociedad "La Aurora de las Somozas". En este año se ha adelantado grandemente los trabajos y llevado a la práctica valiosas iniciativas.

Esta sociedad, deseando dar a sus asociados ventajas y compensaciones al sacrificio de aporte de la cuota mensual, aparte del goce que experimentan al contribuir, etc etc. quiso.

El panteón es amplísimo y se construye con... Comprende catorce nichos construídos de acuerdo con las exigencias modernas en esta clase de trabajos y para dar cabida a los féretros de construcción americana que son anchos y un osario.

Recientemente hubo una Junta General en la que se trató de la Reforma del Reglamento y se cambiaron impresiones sobre las bases para el uso del Panteón. Al uso del panteón tiene derecho gratuitamente el asociado y sus familiares siempre que den un donativo determinado. Se incluyen como asociadas a las mujeres con la cuota de 20 centavos mensuales.

Hay ofertas para la colocación de los mármoles en muy buenas condiciones y pronto se resolverán por la Comisión de Panteón.

## El Club Habanero y la matinée del domingo 28

En la Unión Castellana de Cuba, los hermosos salones del Paseo de Martí y Zenea, han sido escogidos por la directiva de la simpática entidad de los clubmans habaneros, para celebrar las dos fiestas que celebrarán el día 28 del presente mes y el día 25 de Diciembre.

La primera que es a la cual nos vamos a referir en las presentes líneas consistirá en una matinée otoñal la cual será amenizada por la reputada Jazz Band del mago de la trompeta señor Rivera, que como es sabido el conjunto musical dirigido por él, es uno de los preferidos por los amantes de Terpsícore, por lo homogéneo de su interpretación en los bailables nacionales y extranjeros.

La comisión organizadora compuesta por los vocales señores Pedro Bello, Marcos Pérez y Orencio García, tienen en proyecto varias novedades las cuales daremos a conocer oportunamente.

Esta próxima fiesta del Club Habanero como suya, será un nuevo éxito social.

## DIFERIDO EL BANQUETE DEL DR. LOPEZ BLANCO

En razón de no poder efectuarse el banquete homenaje al Dr. Marino López Blanco, "el tribuno del marianismo" en la fecha primeramente señalada, la Comisión organizadora nos comunica que tendrá lugar el próximo día 26 en el Hotel "Bristol", acto al que concurrirá como invitado de honor el Dr. Miguel Mariano Gómez.

Las adhesiones pueden dirigirse al Dr. Emeterio Santovenia.

COMO POR ARTE DE MAGIA:

COCINAS DE GAS DONDE NO LO HAY

COCINAS Queen

EL PROBLEMA DE LA FALTA DE GAS PARA COCINAR YA ESTA RESUELTO.

VENGA a ver estas maravillosas cocinas. Producen y consumen su propio gas a un costo casi insignificante. Se encienden rápidamente, usando un fósforo como en las cocinas corrientes, y empiezan a trabajar sin demora de ninguna clase. No necesitan lámpara de alcohol. No tienen peligro.

SON MAS LIMPIAS, MAS SEGURAS, MAS PRACTICAS Y MAS ECONOMICAS QUE LAS COCINAS DE GAS.

VENGA A VERLAS o ESCRIBA PIDIENDO CATALOGO

ARELLANO Y CIA

CASA PRINCIPAL: MARTA ABREU (AMARGURA) Y HABANA TEL. A 3329

SUCURSAL: J. C. ZENEA (NEPTUNO) Nº 65 TEL. M 7520

HABANA

*Llévese una* Victrola portátil *para divertirse al aire libre*

La música es un elemento que contribuye al éxito de cualquier diversión al aire libre. Nada más delicioso para los paseos marítimos o fluviales, para los pic-nics o para cualquier excursión por los amplios escenarios de la Naturaleza que amenizar estas fiestas con audiciones musicales dadas con una Victrola portátil, muy melodiosa y fácil de llevar a cualquier parte. Cuesta poco, dura mucho y le deleitará ejecutando los más escogidos trozos de música. Cualquier vendedor Victor le enseñará este instrumento. Oigalo *hoy mismo*.

Comerciantes Victor en todas las poblaciones de Cuba

Victrola

VICTOR TALKING MACHINE CO. CAMDEN, NEW JERSEY. E. U. de A.



GENERAL ELECTRIC CO. OF CUBA

ANUNCIA

*Una Rebaja de Precios de los Siguientes RADIOTRONES RCA:*

| | | | Precio anterior. | Precio actual. |
|---|---|---|---|---|
| Radiotron | Detector-Amplificador: | UV 199 | $3.00 | $2.75 |
| ,, | ,, ,, | UX 199 | 3.00 | 2.75 |
| ,, | Detector: | UX 200 | 3.00 | 2.25 |
| ,, | Super Detector: | UX 200-A | 6.00 | 5.00 |
| ,, | Amplificador: | UV 201-A | 3.00 | 2.50 |
| ,, | ,, | UX 201-A | 3.20 | 2.50 |
| ,, | Super-Amplificador: | UX 112 | 7.20 | 5.00 |
| ,, | ,, ,, | UX 171 | 7.00 | 5.00 |

Estos son los tubos al vacío que han hecho tan excelente la recepción de radio. Los tubos detectores de super-sensibilidad aumentan el alcance de recepción de receptores de acumuladores y los tubos de super-potencia dan mayor volumen y mejor tono. Con estos tubos es fácil modernizar los receptores antiguos.

La General Electric Co. of Cuba desea beneficiar al público con las rebajas que son posibles hacer debido al aumento de demanda y por lo tanto los nuevos precios estarán en vigor desde Noviembre 20.

GENERAL ELECTRIC


M.E.C.D. 2016

**Los mosquitos llevan la enfermedad al hogar**

GUERRA al mosquito, el enemigo insidioso del hombre.

Los mosquitos son algo más que una plaga; constituyen una amenaza a la familia. Los mosquitos traen los microbios del paludismo, la fiebre amarilla, y muchas otras fiebres y enfermedades mortíferas, contaminando a veces una tras otra las personas de una familia.

Al cabo de años de investigaciones la renombrada empresa mundial, la Standard Oil Co. (New Jersey), E. U. A., ha perfeccionado un producto que ofrece un medio seguro y sencillo de exterminar los mosquitos.

Este producto es el Flit y se aplica atomizándolo. Es tan infalible que si todos aprovechasen este producto bienhechor de la humanidad los mosquitos cesarían de ser una plaga. Disminuirían las fiebres y aumentarían el bienestar de la humanidad — especialmente de los niños que no pueden defenderse.

Atomizando este producto se limpia una casa en pocos momentos de los mosquitos y moscas que traen la enfermedad. El Flit es limpio, fácil de emplear y ofrece toda seguridad. Extensas pruebas han demostrado que el Flit no mancha ni daña los tejidos más delicados.

**Flit extermina los insectos que infestan la casa**

Con solamente atomizar el Flit se exterminan las moscas, los mosquitos, las chinches, las cucarachas, las hormigas y asimismo sus gérmenes. Flit penetra en las hendeduras y rendijas en que se alojan y reproducen los insectos. Se puede también aplicar Flit sobre la ropa; mata las polillas y sus larvas que hacen agujeros en la ropa.

Para librar una casa de estos insectos dañinos basta aplicar Flit. De venta en todas partes.

**STANDARD OIL CO. (New Jersey), E. U. A.**
*Distribuido por West India Oil Refining Co. of Cuba*

**FLIT**

Marca registrada
DESTRUYE
Moscas - Mosquitos - Polillas - Hormigas - Chinches - Cucarachas
Muchos otros insectos y sus gérmenes que infestan el hogar

*La lata amarilla con faja negra*

6


# HABANERAS

Viene de la página NUEVE

## VEDADO TENNIS CLUB

EL BANQUETE DE ANOCHE

En los clubs elegantes.
Iniciados los homenajes.

Todos al doctor Miguel Mariano Gómez celebrando su elección para el cargo de Alcalde de la Habana.

Fué en la noche anterior el del **Vedado Tennis Club** con un banquete.

Gran banquete de socios.

Esplendidísimo.

La mesa, adornada con artísticas corbeilles de flores, extendíase en los salones de la aristocrática sociedad.

El señor Guillermo de Zaldo y Castro, Presidente del **Vedado Tennis Club**, tenía su cubierto entre el festejado, doctor Miguel Mariano Gómez y el Secretario de Justicia, licenciado Jesús María Barraqué.

En los demás puestos de honor veíanse al doctor José Manuel Cortina, Senador de la República, y al Secretario de Obras Públicas, doctor Carlos Miguel de Céspedes.

Mr. Steinhart.
Mr. Snare

El doctor Ramón de la Cruz, Secretario del **Vedado Tennis Club** y los señores Porfirio Franca, Pablo G. Mendoza y Guillermo Lawton.

Y los miembros del Comité Organizador del Homenaje, que con el señor Alonso Franca, Vicepresidente del Tennis, formaban el doctor Regino Truffín, los jóvenes Francisco de Arango y Romero e Isaac Hernández y el doctor Enrique de Arango y Romero.

Extensa la relación de los que desde un principio se adhirieron al homenaje.

El doctor Gustavo J. de los Reyes, Manuel Coroalles, Leandro Mejea, Luis Entrialgo, José de Jesús Portela, Sammy Tolón, Luis A. Muñoz, Armando Crucet, Federico Mejer, Salvador Castroverde, Carlos Duffau, Laureano López, Ramoncito Bouza y el doctor Manuel Giménez Lanier.

Mr. Catlin.
Jacinto Pedroso.

El doctor Gonzalo E. Aróstegui. Miguel Angel Aguiar, Carlos Manuel de la Cruz, José Agustín Ariosa, Salvador Guastella, Urbano del Real, Luis Comas, Adrián Maciá y el doctor Arístides Agramonte.

Néstor G. Mendoza.

Francisco Plá Hartín.
Eugenio Silva.

Oscar Díaz Albertini, Joaquín M. Barraqué y Gustavo Pino.

Fernando I. Zayas Miguel Carrera, J. M. Aguirre, Ernesto de Zaldo, junior, Fernando G. Mendoza, Primitivo del Portal, Armando Mora y Luis Machado.

René Berndes.
J. W. Beck.

Pablo de la Llama, Antonio Longa, Eduardo Delgado, Federico Fernández Casas, Juan Sabatés, Carlos M. Sánchez, Armando Solíño, Santiago Barraqué, Luis Rosainz, Antonio Casuso, Francisco Pons, Antonio G. de la Torre, Eugenio de Sosa y Manuel J. Carreño.

Manuel Suárez, Pedro Sánchez, Oscar Gans, Enrique Gamba, Frank Lavandeyra Salvador Guedes, junior, José González Fantony y Carlos M. de Salazar.

Mr. Clarence Marine.
José Gómez Mena.

El doctor Armando Rosales, Frank Seigle, Salomón Maduro, Antonio Montero, Charles Roca, C. M. Sánchez Mola, Francisco I. Zayas, Miguel Angel Moenck, Tomás Machín, Francisco Avilés, Fernando Galán y George Selle.

Alberto Ruz.
Max Borges.

Y Eduardo J. Chibás Rafael Fernández Ruenes, Francisco de Arango y Romero, A. O. Ceberio, Enrique Llansó, Pedro Estanillo...

Y entre otros más, el doctor Tomás A. Recio, nuevo Presidente de la Comisión del Servicio Civil.

Hizo uso de la palabra para brindar el homenaje el doctor Ramón de la Cruz.

Dos discursos, oportunos y elocuentes, por el licenciado Barraqué y el senador Cortina.

Y breves y muy expresivas frases, para dar las gracias, del doctor Miguel Mariano Gómez.

Amenizado fué el banquete por variadas audiciones musicales.

Tocó Vicente Lanz.
Y el Terceto Yucateco.

Enrique FONTANILLS.


Nunca Falta

Señora, nunca falta una buena oportunidad para que usted pueda usar un calzado elegante y barato a la vez. Acuda usted a la popular casa

TRIANON

Charol negro, combinado con piel boa beig, tacón alto, mediano y chato. Charol negro todo: $10-00.

**Hermanos ALVAREZ**
NEPTUNO Y SAN NICOLAS. TELEFONO A-7004.
11627 2d 21

El perfume seductivo del bello narciso queda cautivo en un surtido fascinador de artículos de tocador perfectos, creaciones del afamado perfumista francés, Vivaudou.

Si Vd. desea rodearse de un ambiente todo suyo de delicadeza, el Narciso de China le prestará un auxilio irresistible.

Yo indicaré establecimientos donde se venden



**ANUNCIESE EN EL "DIARIO DE LA MARINA"**

1d 21



**ECLADOR**

Brillante incomparable para las uñas: dá brillo y color; una aplicación dura ocho días y resiste al agua. Tonos: Rojo, Rosa y Rosa pálido.
Pídalo en Sederías, Peluquerías y Boticas.
Fabricante: J. LESQUENDIEU
Paris.—Agentes: F. Leroy y Ca.
Apartado 1143. Habana.
1d-31


# ENTRE GÜIRA DE . . . .

Viene de la página NUEVE

provincial Martín Hernández. De De Antilla: Francisco Arango. De Santiago de Cuba: Carlos Pérez; Miguel Puig Manduley; Francisco Cárdenas; Alberto Godínez. De Santa Marta: Vicente Gruant. De Santa Clara: Luis Alvarez; Raúl López Miranda.

**EL SUPERIOR DE LOS SALECIANOS**

Ayer llegó de Camagüey el padre Felipe de la Cruz, superior de los Salecianos de aquella ciudad.

**EL SECRETARIO DE SANIDAD**

Como anunciamos, anoche fué para Cienfuegos, acompañado de los jefes del Departamento, el doctor Francisco María Fernández, secretario de Sanidad.

**EL DR. CABARROCA**

Ayer tarde fué a Matanzas el doctor José Cabarroca, ex fiscal del Tribunal Supremo de Justicia.

Le acompañaba su hijo el arquitecto Félix Cabarroca y Ayala.

**TREN A CAIBARIEN**

Por este tren ayer fueron a Cárdenas: la señora María Gutiérrez de Hernández; Jorge Larriou; Gregorio Viña; Francisco Larriou; F. G. Rivas. A Matanzas: el pagador de los Ferrocarriles Unidos, Peraza; el representante a la Cámara Amado Finale, que sigue viaje a Pedro Betancourt; Lucrecia López; Ricardo Agosti; José Antonio Guerra. A Caibarién: Francisco Vázquez Cobas; la señora Estela Meave de Sierra, su hijo Joaquín. A Sagua la Grande: Henrry Pearson Jr.; Casimiro Domínguez. A Santo Domingo: Manuel Arias. A Yaguajay: Alfonso Zorrilla.

**ACCIDENTE AL TREN DE VIAJEROS 83**

Ayer al tren de viajeros a Guane número 83, se le descarriló un troock delantero del alijo de la locomotora 506, que lo arrastraba, en el kilómetro 49, y unos cuatrocientos metros pasados de es kilómetro que está comprendido entre las estaciones de Güira de Melena y Alquizar. No ocurrieron desgracias personales, pero el tren sufrió unos setenta minutos de retraso.

El auxiliar del superintendente de tráfico del distrito Habana, que estaba de guardia, señor Juan Manuel Ordóñez, dispuso la salida del tren de auxilio y con su actividad renocida dió las órdenes oportunas para evitar mayor demora al tren.

**JOSE FERNANDEZ**

Ayer, sábado, por la tarde fué a Pinar del Río el señor José Fernández, administrador de la sucursal del Banco de Canadá en la Lonja de Comercio de esta capital.

**TREN A GUANE**

Por este tren fueron a Güira de Melena: el representante electo Benito Remedios; Rodolfo Crespo; el representante y doctor Gustavo Pino y Quintana; Rodolfo Crespo. A Artemisa: Claudio Smith; Manuel Canales; Pedro Poldo; Luciano Fuentes y sus hijos Matías y Luis. A San Juan y Martínez: Jorge Cowler y familia. A Alquizar: el consejero provincial Pedro Jorra. A Pinar del Río: Miguel Jorrín; el representante a la Cámara Evelio Alvarez del Real. A San Luis: doctor Muñiz. A Los Palacios: Juan Dorta. Al Central Andorra: Ramón García.

**ALCALDE REELECTO**

Llegó de La Salud, a donde regresó por la tarde, el señor Ricardo Morejón, alcalde reelecto de aquel término.

**VIAJEROS QUE LLEGARON AYER MAÑANA**

Por distintos trenes llegaron de Cárdenas: Pedro López. De Caibarién: Isaac Bernet; Rafael Fernández; Héctor Madariaga; doctor Vadía; José Hernández; Eduardo Loperna; José Echenique. De Camajuaní: Anselmo Suero y señora. De Sagua: Manuel Pando. De San Nicolás: doctor Aurelio Mulkay. De Matanzas: José María Cruz. De Yaguajay: Adalberto Bajo. De Santa Cruz del Sur: Alberto Guarey. De Cienfuegos: Manuel Pérez. Adalberto Martínez; Juan Silvestre; Bienvenido Hernández; Eduardo Pérez. De Pinar del Río: Francisco Sarmiento. De Los Palacios: Fernando Galán.

**TREN A SANTIAGO DE CUBA**

Por este tren fueron ayer tarde a Jovellanos: Martín Hernández y Amalio López. A Santiago de Cuba: Carlos Espín; la señora Garballo. A Campo Florido: el subinspector de la Policía Judicial Mariano Torrens, en comisión del servicio. A Guantánamo: Fernando Schelton. A Camagüey: la señora Victoria Mac Carty y familia; los doctores Rafael Gonzalo Freyre; Alfredo Arias; Harold Grossmann. Al Perico: Francisco Pérez Medialdea; el teniente del Ejército Nacional Ladislao Valido. A Aguacate: doctor Oscar Gans Martínez. A Cárdenas: Marina Areny de Solís e hijos; nuestros compañeros en la prensa José María Duelo y Crescente Masón; el ingeniero señor Carlos Cadalso; Arturo Toro; Miguelito Hernández; Luis Madrid. A Cienfuegos: Bernardo Iribarren. A Sagua la Grande: Delfín Acosta y familia; Félix Fernández y familia. A Matanzas: Juan Bautista, señora de la Cruz; Silvio Silveira; el coronel Víctor de Armas. A Bayamo: señora Esperanza Irízar de Juan Puñal. A Santa Clara: David Rodríguez Meulener, alcalde de aquella ciudad; Gabriel Fuster; doctor Epifanio Galán Palacios.

**TREN DE SANTIAGO DE CUBA**

Por este tren llegaron ayer tarde de Manzanillo: el representante a la Cámara Diego Gassó y su sobrina, la señora Sara Naranjo; la señora Cristina Ramírez de Oglesias y familia; la señora María Ramírez de Soto y familia. De Cárdenas: J. Martínez; Francisco Martínez Milanés; Gregorio Viña; Santiago Estévez; doctor Vicente Lorenzo; Alfredo Grall; Mr. Brown y señora; el señor Juan Antonio Argüelles, administrador del Central Santa Rosa, ubicado en Ranchuelo. De Colón: los doctores Luis Francisco Piña; Oscar Hernández; la señorita Amada Bernal; Manuel Areces. De Rancho Veloz: la señora Dolores Sarasa de Novoa. De Remedios: señora Antona Grau de Fontanills, su hija María del Carmen y su señora madre. De Banagüises: las damas Juana y Caridad Echenique; Luis Echenique. De Sagua la Grande: señora Liticia Martell de Miranda y familia; la señora Amelia Carballo. De Santa Clara: el ingeniero José Marcial Lacorte. De Trinidad: J. S. Fenton; la señora María Valdés Busto e hija Julita. De Matanzas: el ingeniero Marcelo Aragón; José G. Grohler; el senador Manuel Vera Verdura y señora; la señora Josefina Tarafa y su hijo Teodoro Ferrer. Central Santa Amalia: Laurentino García. De Jovellanos: Angel López; doctor Carlos Hernández. De Mayajigua: Mario Vera. De Bayamo: Juan E. De Santiago de Cuba: Carlos Herera, que representa a "El País" en aquella ciudad.

**LOS LIDERES FERROVIARIOS A ORIENTE**

Para asistir al Congreso Nacional de Ferroviarios, que se celebra en Santiago de Cuba, salieron anoche para dicha ciudad los líderes de la Hermandad señores Antonio González, Aurelio Núñez y Miguel Angel Delgado.

**EL ALCALDE DE BANES**

El señor Gumersindo Calderón, alcalde municipal de Banes, acompañado del representante a la Cámara Carlos de la Torre, visitó al secretario de Obras Públicas tratando con él ampliamente sobre el acueducto de dicho lugar, quedando altamente complacido de la amabilidad del doctor Céspedes y de las ofertas que éste le hiciera. Así nos lo manifestó anoche en la Terminal, al emprender viaje de regreso a su término.

*Cuatro Sencillas Reglas*

Para Hermosear la Piel

*Por*

FRED INGRAM Jr., Ph. C. E. Sc. (Phr.)

I. De 16 a 30 y años, hay que dormir de 7½ a 8 horas cuando menos cuatro noches de cada siete. De los 30 a los 50, 6½ a 7 horas es suficiente. Si desea Ud. permanecer bella después de los 30, duerma Ud. lo necesario. Y *debe Ud. comer* todos los días legumbres *y* frutas frescas.

II. Para los brazos, cuello, hombros y manos—lávese Ud. cuando menos una vez al día con agua tibia y cualquier buen jabón (el **Jabón de Crema Milkweed Ingram es excelente**). *Entonces*, use Ud. **Crema Milkweed de Ingram** en las manos, brazos, hombros y cuello, en la noche, antes de acostarse. Pónigese unos guantes usados en las manos. Sus amigas notarán la diferencia con sólo este simple tratamiento.

III. Para la cara, use Ud. la crema exclusivamente dos semanas; escriba Ud. la fecha en la etiqueta, para que pueda Ud. juzgar los resultados. No use Ud. otra crema mientras use la nuestra. Lave su cara con agua tibia y con **Jabón de Crema Milkweed de Ingram**.

IV. Contestaremos con gusto todas las consultas que se nos hagan; deseamos ayudar a toda mujer que no haya logrado éxito en sus experimentos para hermosear su cutis; particularmente Aquellas que desean preservar su belleza por tiempo indefinido. *Escríbame a mí personalmente.*

En cada tarro de Crema Milkweed de Ingram va un librito que contiene valiosos consejos sobre la belleza

Ad No. 9

# Cutis Sublime

*en dos semanas*
*con este método sencillo*
*Los defectos desaparecen.*
*La piel adquiere finura.*
*¡Belleza segura!*

HE aquí un *método nuevo* y *sencillo*. Uno que han seguido miles de hermosas mujeres, desde hace más de diez años.

Un cutis bello es importantísimo. *Hoy toda mujer puede tenerlo*, pronta y fácilmente. Con él aparecen de 5 a 10 años más jóvenes. Porque los defectos desaparecen, *a veces en sólo dos semanas.*

Lea Ud. las cuatro sencillas reglas que damos en la columna izquierda. Obtenga Ud. un tarro de Crema Milkweed de Ingram; uno grande, es más económico.

Ud. y sus amigas notarán **una mejora notable en dos semanas.** Recuerde, **sólo una crema necesita.**

*De venta en todas las boticas y droguerías*

*Representantes:*
ESPINO & CIA
ZULUETA 36½ Teléfonos A-3877 Y M-8399. Habana

*Crema Milkweed De Ingram*

†

E. P. D.

**FRANCISCO AMADOR DOMINGUEZ**

HA FALLECIDO

Y dispuesto su entierro para las cuatro de la tarde del día de hoy, su viuda, hijos, hijos políticos, hermanas, hermanos políticos y amigos, ruegan a sus amistades se sirvan acompañar al sepelio, desde la casa calle de Enrique Villuendas (Concordia), número 22, hasta el Cementerio de la Villa de Guanabacoa.

Habana, Noviembre 21 de 1926.

Angela Martínez viuda de Amador; Manuel, Angel, Jesús, Juana, Angela y César Amador y Martínez; Rosaura Fanjul de Amador; Sara Domínguez de Amador; doctor Francisco C. Hernández; doctora Manuela y Matilde Amador y Domínguez; Carlos Serra; César Calzadilla; Manuel Romero; Francisco Morales; Claudio Hernández; doctor Alfredo Castellanos; doctor Gumersindo G. Atalay; doctor R. Pérez Cabral; doctor Luis P. Romaguera.

P. 618 1d 21 Nov.


GRANDES ALMACENES
**LOS PRECIOS FIJOS**
A DE BOLIVAR y R. Mª DE LABRA

NO SERVIMOS PEDIDOS PARA EL INTERIOR

CAÑAS


M.E.C.D. 2016

TEATRO

# MARTI

EMPRESA POLI

HOY — DOMINGO 21 — HOY

**Grandiosa MATINEE INFANTIL de 1 a 5**

En la que actua el aplaudido

## *Jazz Band de Bob Wilson*

y presentación de los Champions Infantiles de CHARLESTON
**AIDA FANJUL y RICARDO SALAS**

MONUMENTAL PROGRAMA

La divertida Comedia en 2 actos:

## MAMAITA LINDA

El grandioso drama de acción interpretado por el Rey del Músculo FRANK MERRIL.

## *El Reporter de Holywood*

Presentación del valiente y simpático FRED THOMPSON en su emocionante producción en 6 actos:

## EL AIRE A CABALLO

El mago de la alegria y emperador de la Risa, el gran HAROLD LLOYD, en la película en 7 actos titulada:

## *El Novato*

PRECIOS PARA LA MATINEE
Luneta: Mayores. 40 c. — Menores 20 c.
Tertulia: Mayores 15 c. — Menores 10 c.

TANDAS DE 5, 7 y 9½

Nueva actuación del famoso:

## Jazz Band de Bob Wilson

La cinta cómica de mucha risa en 2 actos:

## MAMITA LINDA

Y últimas exhibiciones de la super-joya especial de los ARTISTAS UNIDOS:

## AVES SIN NIDO

genial creación de la bellísima MARY PICKFORD.

PRECIOS PARA LAS TANDAS DE 5, 7 y 9½
Luneta 60 c.—Tertulia 20c

Día 22 y 23:

## SACRIFICIO SUPREMO

Día 24 al 28:

**JACK DEMPSEY vs. GENE TUNNEY**
por el Campeonato Mundial.

Día 26 al 28:

## El Angel de la Muerte

por Vilma Banky y Ronald Colman.

1d 21


# TEATROS Y ARTISTAS

## FUNCION EN HONOR DE RICARDO CALVO. "CASTIGO SIN VENGANZA"

Admirable obra que eligió Ricardo Calvo para la función que, en honor suyo, se celebró anoche en el Teatro Payret.

Conceptuosa, bella, interesante, profundamente dramática, "Castigo sin venganza" es, sin duda, una de las joyas del teatro clásico.

Ocupa preferente lugar, entre las producciones del Fénix de los Ingenios españoles, del inmortal Lope de Vega, el más fecundo y el más fácil y espontáneo de los autores de todas las épocas y de todos los teatros.

"Castigo sin venganza", por la vigorosa expresión de los caracteres, por el relieve con que se acusa la psicología de todos los personajes y por la forma galana, por la versificación fluída y armoniosa, es una evidente demostración de la potencialidad dramática del fecundo literato.

El asunto, que interesa hondamente, está desarrollado con la habilidad técnica que caractreizaba al genial dramaturgo.

Los versos tienen esa difícil facilidad y esa enérgica y clara expresión que sólo pueden alcanzar los grandes poetas.

"Castigo sin venganza", sancionada ya por la crítica, es un hermoso ejemplar del teatro de Lope.

Ricardo Calvo reveló en la espléndida producción la grandeza de su arte, sus excepcionales facultades, sus extraordinarias aptitudes.

Fué en el papel de Federico, no el actor que realiza con maestría mayor o menor una ficción, sino el personaje mismo viviendo en la escena, con insuperable realismo.

Se necesita ser un artista de aquellos que sorprenden y asombran para trasladarse en espíritu al siglo décimoquinto y actuar con la psicología de los hombres de aquella época dándole tan poderosa expresión de realidad que subyugue para poder salir airoso en el difícil empeño.

Calvo estuvo irreprochable. No se puede dar más humanidad a un tipo de pasados tiempos.

Obtuvo un triunfo ruidosísimo.

Se le aplaudió frenéticamente.

Matilde Asquerino, en la Casandra; Guillermo Marín en el Marqués Gonzaga; Estévez, en el Baliño, y Barreda, en el Duque de Ferrara, realizaron excelente labor.

Los demás intérpretes coadyuvaron al gran éxito.

La obra y los intérpretes fueron muy aplaudidos.

Después de terminada la representación de "Castigo sin venganza", Ricardo Calvo recitó maravillosamente poesías admirables.

En "Juventud, divino tesoro", en "Margarita" y en "La Marcha Triunfal" de Rubén Darío, encantó al público.

Ricardo Calvo es un actor de los que pueden imponerse siempre por el propio mérito.

No necesita de recursos de mala ley para triunfar; le basta con su arte exquisito, con sus espléndidas facultades, con su inadjetivable dicción.

Su función de honor fué un gran acontecimiento artístico.

**José López Goldarás.**


## Dr. L. RODRIGUEZ MOLINA

**Profesor de Enfermedades de las Vías Urinarias en la Universidad de la Habana**

Cirujano del Hospital Calixto García

**Examen directo de riñones, vejiga, etc.**

Consultas: de 10 a 12 de la mañana y de 3 a 6 de la tarde.

LAMPARILLA, 86-88. TELEFONO A-8454.



DEBUT DICIEMBRE 9 — ONCENA TEMPORADA DE CIRCO EN EL TEATRO — PAYRET

Los clowns Brasso

GRAN CIRCO

SANTOS Y ARTIGAS

El "hombre mono"

Los mejores actos de vuelos, acrobacia, animales amaestrados, fieras audaces domadores excéntricos, clownes... La originalidad y el arte en perfecta armonía.

Las más sensacionales atracciones de los circos europeos y norteamericanos, unidas en el elenco para esta maravillosa temporada

ENORME NUMERO DE ATRACCIONES PARA LOS NIÑOS
LOS SAMBER'S, FORMIDABLES ATLETAS ESPAÑOLES

El hombre-cañón, las admirables Codonas, los campeones de carreras, los Thos kid, troupes de chinos y otras verdaderas maravillas del circo.

INTERESA A LOS NIÑOS.—Un regalo obtendrá cada niño que presenten en Santos y Artigas la colección completa de los anuncios del circo que se publiquen en los periódicos.

EL ABONO A LAS MATINEES SE ENCUENTRA ABIERTO EN LAS OFICINAS DE SANTOS Y ARTIGAS, INDUSTRIA 146.


## PRINCIPAL DE LA COMEDIA, LAS FUNCIONES DE HOY

Dos funciones de programa atrayente anuncia para hoy el Principal de la Comedia.

La matinee dominical de costumbre a las dos y tres cuartos y la nocturna popular de las nueve.

Para la primera se ha dispuesto la representación de la graciosísima obra de Pablo Parellada Tienen razón las mujeres? que tan espléndido éxito alcanzó sobre todo entre ellas, ya que se sienten halagadas por los donosos argumentos que en pro del matrimonio se exponen en los tres jocundos actos de la obra.

Al final de la comedia, Lydia Ferreira la notable artista de la canción, nos dirá los más agradables números de su extenso y selecto repertorio.

En la segunda función, irá por última vez La Casa de la Troya, la escenificación de la famosa novela de Pérez Lugín, hecha por Linares Rivas.

Mañana: Así predicaba Diego, comedia hilarante.

El martes estreno de La Mujer de los tres maridos, comedia francesa que tiene todo el desenfado elegante, la malicia y el sprit de París.

Ayer embarcó en el Lafayette rumbo a la Habana, María Tubau, la actriz predilecta, cuya actuación anuncia el Principal para la primera decena de diciembre. Para esta actuación hay abiertos dos abonos el de las doce tardes aristocráticas y el nocturno de los martes y viernes.

11096. 1-d. 21.

## MARTI

**LA SOBERBIA MATINEE INFANTIL. AVE SIN NIDO, POR MARY PIPCKFORD**

Ya sabemos que Martí, desde que figura bajo los dictados de la empresa Poli, constituye un centro de diversión inapreciable.... Día a día aumentan su interés y su importancia. Bien es cierto que el público de la Habana corresponde manteniendo llena la simpática sala del coliseo de la calle de Dragones también a diario, pero ello obedece, único y exclusivamente, a la variación continua de los carteles, que brinda, y a la calidad excepcional de las producciones que los integran.

Como prueba, obsérvese el programa nutridísimo de esta jornada dominical. Compónenlo: la matinee infantil de rúbrica, que se celebra de una a cinco de la tarde, y los turnos ordinarios de cinco, siete y nueve y media.

La primera, o sea la matinee, está integrada por las siguientes films: Mamaita linda, divertida comedia en dos actos; El rpórter de Hollywood, creación intensa, de intrincado asunto, por Frank Merril; El Novato, por Harold Lloyd, el actor cómico de los grandes espejuelos y la carcajada contagiosa; El águila a caballo, superproducción de extraordinario dinamismo, caballeresca y heroica, y otras cintas de reducido metraje.

Además, la matinee cuenta como aliciente un número de bailes especiales, por Aida Fanjul, la encantadora chiquilla, triunfante en varios concursos de charleston celebrados en nuestra capital, y Ricardo Salas, ambos discípulos del profesor Williams.

Y no mencionamos la jazz band de Bob Wilson, porque conocida es su participación en las matinées dominicales; con el consiguiente aplauso para su ejecución fácil y su repertorio modernísimo.

En cuanto a los turnos de cinco, siete y nueve y media, cúbrense con Ave sin nido, la bella creación por Mary Pickford y Roy Stewart que fué estrenada ayer y que mereció calidísima acogida.

En ella Mary tiene a su cargo la personificación de una niña, y ya sabemos con qué dominio de los menores detalles la novia del Mundo interpreta estos papeles infantiles.

Ya mañana no figurará en los programas, pues la sustituirá Sacrificio Supremo, a cargo de Florence Vidor y Clive Brook.

Pronto—el día 26—El Angel de la Muerte, por Vilma Banky.

2502. 1-d. 21.


# CAMPOAMOR

HOY — Domingo 21 — HOY

*Metro Goldwin-Mayer presenta al gran cómico*

## BUSTER KEATON

*En la graciosísima comedia*

# EL BOXEADOR

*Un torbellino de carcajadas*

*Remedio infalible para la tristeza*

*Invitamos a Vd. a ver esta película y si Vd. logra no reir le devolveremos el importe de su localidad.*

TANDAS DE 5, 7 y 9½

A Metro-Goldwyn-Mayer PICTURE

GRANDIOSA MATINEE DE 1 A 5
A fin de complacer a infinidad de personas que no han podido ver

## "MARE NOSTRUM"

Incluimos esta gigantesca Super-Producción, por última vez en la matinée de hoy. Además exhibimos

## "EL PAJARO NEGRO"

La obra máxima del gran actor **LON CHANEY.**
Toda la tarde en LUNETAS, por 80 CENTAVOS.



TEATRO "WILSON"
Belascoaín y San Rafael
Teléfono U-5863

CINEMA INGLATERRA
San Rafael y Consulado
Teléfono M-5768

HOY — DOMINGO — HOY

En "WILSON", a las 2 p. m.
En "INGLATERRA", a las 1 y 1|2 p. m.

Luisa Dresser, Neach Beery, y Lois Moran,

## Tiranía de la Virtud

Lillian Gish, y Jhon Gilbert, en

## LA BOHEMIA

LA SERIE MUNDIAL, BASE BALL 1926

EL PIRATA FANTASMA, por O' Henry.

Niños 30 Ctvs. Luneta 50 Ctvs.

5 y 1|4 Tandas Elegantes 9 y 45. Estreno de la super joya Paramounth, en 9 actos, por Luisa Dresser, Lois Moran y Neach Beery

## Tiranía de la Virtud

Niños 30 Ctvs. Luneta 50 Ctvs.

8 y 1|4 Tandas Populares 8 y 1|4 Lillian Gish y Jhon Gilbert, en la joya

## LA BOHEMIA

Niños 20 Ctvs. Luneta 30 Ctvs.

PRONTO

ESCLAVAS DEL PASADO
por Gloria Swanson.

11578 — 1 d-21.


## CAMPOAMOR

**ESTRENO DE EL BOXEADOR Y MATINEE CON MARE NOSTRUM Y EL PAJARO NEGRO**

El programa para hoy domingo, en Campoamor, ha sido sabiamente combinado, teniendo en cuenta, para ello, principalmente, el deseo de nuestro público. Se objetará que siempre este factor es el primero, lo que es absolutamente cierto; pero esta vez, con mucho, la empresa de nuestro coliseo chic ha procedido bajo la dirección, no por tácita, menos bien ejercida.

Aclararemos este particular: ayer sábado terminó el período que, de exhibición, habíasele asignado a Mare Nostrum, la maravillosa super producción Metro, que éxitos tan rotundos y continuados ha obtenido durante la última semana. Sin embargo, eran muchos los que se dolían de no haberla podido ver y ansiaban una proyección más.

Con tal motivo seleccionóse a Mare Nostrum para esta matinée, con lo que ocupa una vez más el lienzo sin obstaculizar en nada el estreno de hoy.

Mare Nostrum irá, así, en la función de una a cinco de la tarde, en compañía de El Pájaro Negro, la magna creación Metro también por Lon Chaney, el actor de las caracterizaciones geniales; Marie Prevost y Owen Moore.

Son dos cintas extraordinarias, de intensidad enorme y de extensión poco común, que integran muy cumplidamente el largo turno que dedica a su matinee la empresa de Campoamor.

Terminada esta su exhibición de hoy, desaparece definitivamente del cartel Mare Nostrum, la hermosísima versión cinematográfica de la novela de Blasco Ibáñez.

En cuento a los turnos de cinco, siete y nueve y media, dedicados están al estreno del día, que el de El Boxeador, última creación de Buster Keaton, el inimitable actor cómico, para la firma Metro Goldwyn Mayer.

El Boxeador constituye la cúspide de su arte personalísimo, arte que hace las delicias del público por su comicidad insospechable y, sobre todo, por la contradicción que ofrece el artista con sus hechos, pues mientras más jocosos son éstos, ofrécese más impasible aquél. Lo que coloca una profunda barrera entre el actor cómico transcendental, como lo es Buster y el vulgar clown.

El Boxeador ha de entusiasmar a los concurrentes a Campoamor.

Acércase el estreno de Monte Carlo, lo más lujoso y bello hecho hasta el día.

2503. 1-d. 21.


CORDIAL-VIGOR. VINO-KOLA-COCA
SARRÁ — BUENAS FARMACIAS



# RIALTO

Estreno, Estreno, Estreno

JUEVES, 25

5.15 y 9.45 p. m.

LA CASA CARRERA y MEDINA PRESENTA

# Los Placeres de los Ricos

"PLEASURES OF THE RICH"

Bello cinedrama de gran lujo y alta enseñanza que interpretan magistralmente:

HELENE CHADWICK, JACK MULHALL, HEDDA HOPPER y MARY CARR.

Una producción TIFFANY.

11589 — 1d 21



He aquí lo que usted esperaba
La mejor película del año

# DE MODO QUE ESTO ES PARIS...?

(SO THIS IS PARIS...?)

Dirigida por

Ernest Lubitsch

Interpretada por

MONTE BLUE y PATSY RUTH MILLER

Filmada en el propio París, con todos sus encantos y ambiente pisaresco.
Agradable, divertida, fascinadora.
Espectáculo de amor sublime y lances cómicos a granel:
Historia realistica de la vida alarmante de dos matrimonios modernos.
UNA SENSACIONAL PRESENTACION-FERNANDEZ
Se estrena en
EL CINE "RIALTO"
Noviembre 22.



# LA NUEVA ORTOFONICA

4-7

Es una verdadera joya

$175.00

OTROS TIPOS

GRANADA $225.00 — CREDENZA $375.00

## AL CONTADO Y A PLAZOS

COMODOS, SIN FIADOR

# B. BARRIE

O'REILLY 57, casi esquina a Aguacate
Telfs. A-3262, M-8874. Habana

HIS MASTER'S VOICE


M.E.C.D. 2016

TEATRO FAUSTO
Películas Paramount

GRAN ESTRENO EN CUBA
HOY 5¼ 9¾

GLORIA SWANSON
La gloriosa estrella
en su última creación de arte

ESCLAVA del PASADO
"COAST OF FOLLY"

TANDA de las 8½
David W. Griffith presenta
CRIMEN Y CASTIGO

PRONTO
HAROLD LLOYD

en su última comedia
¡¡AY MI MADRE!!

Paramount Film de Cuba, S.A.
Estrada Palma 112


# ESPECTACULOS

**TEATROS**

NACIONAL.—2 3|4 y 9: Arco Iris.
PRINCIPAL DE LA COMEDIA.—3: ¿Tienen razón las mujeres?; canciones por Lydia Ferreira.—9 1|4: La Casa de la Troya.
PAYRET.—2 1|2: El Zapatero y el Rey.—8 3|4: La esposa del vengador. La Princesa Buena.
ACTUALIDADES.—1: cintas cómicas; revistas; Don Q. del Barrio; Delicias del matrimonio; Magazine de Actualidades. —8: Maridos coquetos; Magazine de Actualidades.—10: Delicias del matrimonio; La vida de un español en Cuba.
ALHAMBRA. — 2 1|2: Ochenta y ocho; Los efectos del ciclón.—8: Macho entero.—9 1|4: Los efectos del ciclón.—10 1|2: 88.

**CINEMATOGRAFOS**

MARTI.—1: Mamaita Linda; El reporter de Hollywood; El aire a caballo; El Novato.—5, 7 y 9 1|2: Mamaita Linda; Aves sin nido.
CAMPOAMOR.—5, 7 y 9 1|2: El boxeador.—1: El Pájaro Negro; Mare Nostrum.
FAUSTO.—5 1|4 y 9 1|2: Esclava del pasado; Novedades Pathé.—1 1|2: El vendabal; Crimen y castigo.—8: El garage.—8 1|2: Crimen y castigo.
LIRA.—Tarde y noche: una comedia; Lo que las mujeres no perdonan; Amor tirano; Esposos solteros.—5 1|2: Amor tirano.—8 1|2: El mismo programa de la matinee.
VERDUN.—Tarde y noche: una comedia; El aviador misterioso; El hombre que lucha; El corcel huracán: Pasiones orientales.
IMPERIO.—Tarde y noche. cintas cómicas; La Dama de la Noche; Mujeres de lujo; La gloria suprema; Gloria lo Gloriosa.
WILSON.—2: Tiranía de la virtud; La Bohemia; El Rey Sonso; El Pirata Fantasma.—5 1|4 y 9 3|4: El Pirata Fantasma; Tiranía de la virtud.—8: La Bohemia.
INGLATERRA.—1 1|2: Tiranía de la virtud; La Bohemia; Serie mundial de Base Ball de 1226, dos comedias.—5 1|4 y 9 1|2: El Rey Sonso; Tiranía de la virtud.—8 1|2: La Bohemia.
LARA.—Tarde y noche: El rey del trapecio; El Hombre Mosca; Yo maté; La Pérgola.
NEPTUNO.—1 1|2: El Pájaro Negro; La casa encantada; La gallina del caso.—5 1|4 y 9 1|2: Pasión Oriental.—8 |2: El Pájaro Negro.
TRIANON.—5 1|4 y 9 1|2: El precio de un beso; la Reina María de Rumania en New York y Washington.—1 1|2: Acábame de matar, La hija del fuego; Los horrores de Hollywood; episodio octavo de Los piratas de ferrocarriles; Sangre y arena.
RIALTO.—1: comedias; El compañero del hombre; La tercera María; El hombre del cometa.—5 1|4 y 9 3|4: El soldado desconocido; una comedia.—7 y 8 1|2: La tercera María.
GRIS.—2: El Club de los Narizotas; Perseguido por la ley; El vaquero ruboroso.—8 1|4: Perseguido por la ley.—5 1|4 y 9 1|4: El Club de los Narizotas; El Príncipe de Graustark.
RIVOLI. (La Sierra, Marianao)—Tarde y noche. El intrépido Romeo; La casa revuelta; Tomasito bandolero; Vampiros, malriados y vagabundos.
MENDEZ.—1 1|2: El desconocido; Amores de Harold, episodio 7 de Perseguido por tres; Los Cuatro Jinetes del Apocalipsis.—5 1|4 y 9 1|2: Empapado; Silencio.—8: Los Cuatro Jinetes del Apocalipsis.

## FAUSTO

**ESCLAVA DEL PASADO POR GLORIA SWANSON EN FAUSTO**

Se presenta hoy el día destinado por la Paramount Films of Cuba para presentarle al público de la Habana su última creación Paramount que tan deseado es por todos que llegue el momento de poderla contemplar, pues en ella aparece otra vez la gentil actriz Gloria Swanson, que seguramente como se cubrió de triunfo una vez más con el estreno de la obra que hoy se estrena en Cuba, en los Estados Unidos, será así otra vez entre nosotros, no hay ni que dudar en ello, Gloria es la actriz de todos los públicos, la que tanto nos agrada que cada vez que se presenta una de sus creaciones en cinema, es con completo lleno. La nueva obra de la Marquesa de la Falaise, se titula Esclava del Pasado que como todas las producciones Paramount su asunto ha de se rinteresantísimo, acompaña a Gloria en esta cinta, el actor Anthony Jewitt. Su estreno será en las tandas elegantes de cinco y cuarto y nueve y cuarenta y cinco, juntamente con la revista Novedades Pathé No. 88 y la soberbia adaptación musical que le ha sido preparada.

A la una y treinta de la tarde, habrá matinee infantil, en donde se brinda a los niños un programa que les ha de dar mucha alegría, el que se compone por dos graciosas cómicas en dos actos El Vendaval por Tom Mix y su caballo Tonny y la interesante producción Paramount por Carol Dempster W. C. Fields y James Kirdwood, titulada Crimen y Castigo.

En la tanda de las ocho la comedia por Fatty Arbuckle El Garage y en la correspondiente a la hora de ocho y treinta Crimen y Castigo por Carold Dempster, W. C. Fields y James Kirdwood.

El próximo y selecto estreno será El Supremo Mandamiento por Collen Moore y James Morrison, que se ha destinado para el jueves.

Esclava del Pasado se continuará exhibiendo hasta el miércoles (inclusive) todos estos se esperan con completos llenos en el cinema de la Avenida de Martí y Colón.

2513. 1-d. 21.

## CINE LIRA

Grandiosa matinee que empieza a la 1 y media con el siguiente programa: una comedia en 2 partes, la gran atracción de la Liberty Film Co. Lo que las mujeres no perdonan, por Frank Mayo y Ruth Clifford.

Paramount Film de Cuba presenta a Agnes Ayres y Rodolfo Valentino y Amor Tirano.

First National presenta a Corinne Griffith y Milton Sills en Esposas Solteras.

Tanda de 5 y media Amor Tirano.

8 y media función corrida con el mismo programa de la matinee.

Precios 50 centavos.

Mañana Vampiros, Malcriados y Vagabundos y Locuras neoyorquinas.

2504. 1-d. 21.

## IMPERIO

Domingo 21 de noviembre.

Grandiosa matinee de 1 a 6 y por la noche de 7 a 11.

Divertidas cintas cómicas.

La Dama de la Noche por Norma Shearer.

Mujeres de Lujo por Elene Hammerstein.

La Gloria Suprema por Conway Tearle y Anna Q. Nilson.

Gloria la Gloriosa por Rodolfo Valentino y Mae Murray.

Mañana Aves sin nido por Mery Pickford.

2516. 1-d. 21.

## TEATRO WILSON

Hoy, domingo colosal matinee a las 2 p. m. en este elegante y concurrido teatro de Belascoaín, estrenándose la super joya en 9 actos por Luise Dresser, Noah Beery y Lois Moran, Tiranía de la Virtud y la super joya en 12 actos por Lillian Gish y John Gilbert La Bohemia y las comedias El Rey Sonso y El Pirata Fantasma.

En tandas elegantes de 5 y cuarto y de las 9 y 45 p. m. El Pirata Fantasma y la super joya en 9 actos por LuiseDresser, Noah Beehy y Lois Moran titulada Tiranía de la Virtud.

A las 8 en punto, La Bohemia por Lillian Gish y John Gilbert.

Mañana Madres que Bailan super joya Paramount.

En esta semana Esclava del Pasado por Gloria Swanson.

1-d. 21.

Más información teatral en la pág. 25


RIALTO
REGIO PROGRAMA DOMINICAL
HOY MATINEE DE 1 A 5 P. M. HOY

LA PLAYITA
Divertida comedia en dos actos, por Billy Dooley.

El Compañero del Hombre
Sensacional cinedrama en seis actos, por Clara Bow y el perro "Relámpago".

LA TERCERA MARIA
Precioso cinedrama en ocho actos, por Eleonor Boardman y Johnny Walker.

El Hombre del Cometa
Emocionante cinedrama en siete actos, por Luciano Albertini.

Niños a luneta — 30 Cts. Preferencia — 40 Cts.
Mayores a luneta — 40 Cts. Preferencia — 50 Cts.

5¼ 9¾ TANDAS ELEGANTES 5¼ 9¾
La MEDAL FILM Co. presenta a
Margueritte de la Motte
Henry B. Walthall y
Charles E. Mack
en la hermosa cinta dramática

EL SOLDADO DESCONOCIDO
"THE UNKNOWN SOLDIER"

A través de un huracán de metralla marchó no en busca de la gloria, sinó en pos del amor de esposo y de padre... El destino fué cruel con él, y una granada... El apoteosis del amor en los horrores de la guerra

PRODUCEDERS DISTRIBUTING CORP.—Exclusiva de MEDAL FILM Co.—Consulado 92-A

7.00 Y 8.30 P. M.
LA TERCERA MARIA
Preciosa producción dramática en ocho actos, por Eleonor Boardman y Johny Walker.



MAÑANA DEBUT
De la Compañía de Revistas musicales de artistas de la raza de color, Get, Happy Co.
TEATRO "PAYRET"

CAMPEONES DEL CHARLESTON
Con su propia y sensacional
JAZZ BAND, CON PIMIENTA!...
Excelentes cómicos, y excéntricos. Originales canciones a tono con la Jazz Band.
SARA MARTIN, la Barrientos de su raza, en bellos BLUES.
Admirables y sugestivas danzas, por un grupo de seleccionadas "girls".
Gran Espectáculo Cómico. -- Alegres y Picarescos Coros, de Excelentes Bailadores

11608 2d 21



GALIANO 42 OTAOLAURRUCHI Y HNO. LA VAJILLA
TELEF. M-6649

Cristalería de Baccarat
Cubiertos Oneida
Community en elegantes estuches

THERMOS, en juegos y sueltos
VAJILLA de porcelana fina con decorados escogidos

TELEF. A-4080
LA VAJILLA OTAOLAURRUCHI Y HNO. GALIANO 114

10415 10-17-24-31



CINE LARA
PRADO Y VIRTUDES
TELEFONO M-2822
HOY, DOMINGO, 21. HOY
COLOSAL PROGRAMA
En Matinee y Noche.
Desde la 1 p. m.
Estreno de la cinta cómica, en 2 actos:
EL REY DEL TRAPECIO
(Comedia Imperial)
EL HOMBRE MOSCA
Por el inimitable HAROLD LLOYD
LA PERFIDA
Por el malogrado RODOLFO VALENTINO.
YO MATE
Por el gran actor SESUE HAYAKAWA y la genial actriz HUGUETTE DUFFOX.
Mañana: "EL PODER DE LA MUJER".
11591 1d 21



PINO-MARITIMO
SAVIA
BALSÁMICO-PULMONAR
ANTISÉPTICO RESPIRATORIO
SARRÁ LEGÍTIMO 85 cts.
BUENAS FARMACIAS.


## TEATRO VERDUN

**HOY PASIONES ORIENTALES POR POLA NEGRI**

Matinee a la una y media.

Numerosa concurrencia de damas y damitas asaltó anoche a este simpático coliseo de la calle de Consulado convirtiendo su elegante ventilada y amplia platea en verdadero bouquet de fragantes rosas, empezará con una comedia El Aviador Misterioso por Francis Ford, El Hombre que lucha solo por William Farnum, El Corcel Huracán por Buck Jones y estreno de la obra suprema de Pola Negri titulada Pasiones Orientales. Por la noche el mismo programa.

Mañana matinee a la una y media, revista y comedia estreno de la gran super joya Aves sin nido por Mary Pickford, El hombre sin miedo por Art Acor y La cama de oro por Rod la Roque. A las cinco Aves sin nido. Por la noche el mismo programa.

Jueves 25 en matinee tanda y noche estreno en Cuba La verdad ante todo por Johnie Walker.

Viernes 26 estreno en matinee tanda y noche El Príncipe de Graustark por Antonio Moreno.

Sábado 27 El Hijo del Sheik por Rodolfo Valentino.

Viernes3 en matinee tanda y noche grandioso estreno en Cuba Ella por Betty Blythe.

Sábado 4 estreno en matinee tanda y noche Silencio por Vera Reynolds.

Domingo 5 en matinee y noche lo más grande que se ha visto este año Esclava del Pasado por la sublime Gloria Swanson.

2508. 1-d. 21.

## NEPTUNO

**PASION ORIENTAL EN NEPTUNO**

La matinee infantil de Neptuno se cubre con el Pájaro Negro por Lon Chaney, La Casa Encantada por May Mac Avoy y Richard Dartnelmes, La Gallina del Caso por Owen Moore y las comedias La Tonta y Chico, tiene que ser bueno por Buster Brown.

En las tandas elegantes de cinco y cuarto y nueve y media se anuncia las últimas exhibiciones de Pasión Oriental por Pola Negri.

En la tanda de 8 y media se repite el Pájaro Negro por Lon Chaney.

Mañana La Venus Intrépida y Amor Tirano.

1-d. 21.


ACTUALIDADES
HOY, EN LA MATINEE DE 1 A 5 DE LA TARDE
HAROLD LLYOD Y LA REVISTA
MAGAZINE ACTUALIDADES
Un programa tan estupendo como tiene hoy ACTUALIDADES, no necesita anunciarse solamente decir en donde se encuentra
ESTAN CITADOS TODOS LOS NIÑOS DE LA HABANA
Para que pasen CUATRO horas de risa y placer.

—¡Yey...! Llegó Pachín a Cubita la bella.

MATINEE
La revista de festivas escenas en tres cuadros, un escándalo de risa:
Magazine Actualidades
Por la Compañía de variedades y el TRIO IRIS.
La película de gran éxito por HAROLD LLOYD
En 7 partes.

DOROTHY REVIER Y EL VIEJO COQUETO EN
MARIDOS COQUETOS
La simpática comedia de gran risa:
"UN DON Q DEL BARRIO"
NIÑOS A LUNETA: 30 CTS. MAYORES: 60 CTS.

Por la NOCHE De 8 a 9: "MARIDOS COQUETOS", de 9 a 10: "MAGAZZINE ACTUALIDADES", y de 10 en adelante, la película por HAROLD LLOYD, y la Revista por el TRIO IRIS y la Compañía de Variedades: "LA VIDA DE UN ESPAÑOL EN CUBA".

11610 1d 21


M.E.C.D. 2016

# MERCADO DE NEW YORK

## POR NUESTRO HILO DIRECTO A. P.

### MERCADO DE AZUCAR

NUEVA YORK, noviembre 20. — (AP.—El mercado de crudos estuvo más encalmado hoy de modo que la ausencia de negociaciones hizo que el precio permaneciese a 4.77 cts., derechos pagados. Hubo bastantes compradores a ese precio, pero como el futuro tiende al alza la existencia actual de azúcar no fué ofrecida sino a 3.1-16 cts., rumorándose que se habían efectuado compras a ese precio. El tono general del mercado tiende a ser cada vez más firme, pues los cables de Europa anuncian un interés en la compra por parte de los refinadores del Reino Unido, a 3 cts f. o. b., de crudos cubanos. Se dijo que las transacciones de ayer de Cuba y Santo Domingo ascendieron a 40,000 toneladas a 2.85 cts., f. o. b. y 3 f. o. b. para Cuba.

**FUTUROS EN CRUDOS**

El mercado del crudo se mostró firme y activo hoy renovándose la compra general debido a las noticias recibidas de Cuba y de los compradores europeos. Abrió de 1 a 6 puntos más alto, con diciembre inclinado a la baja, pero con posterioridad todos los meses se movieron hacia arriba cerrando de 6 a 8 puntos por encima del día de ayer Prácticamente fueron los mejores precios en la temporada.

Las firmas que tienen negocios con Cuba fueron las mayores compradoras principalmente para marzo y meses posteriores. También hubo compradores para el exterior, compras hechas bajo la impresión de que la producción del año que viene va a ser menor que el consumo y que los precios subirán.

| | | | | | |
|---|---|---|---|---|---|
| Dec. . . . | 298 | 305 | 298 | 305 | 305 |
| Enero . . . | 304 | 309 | 305 | 309 | 309 |
| Marzo . . | 304 | 308 | 304 | 308 | 308 |
| Mayo . . . | 304 | 308 | 304 | 308 | 308 |
| Julio . . . | 323 | 325 | 321 | 325 | 325 |
| Sep. . . . | 330 | 333 | 330 | 333 | 333 |

**REFINO**

El mercado no mostró ningún cambio en el precio de los refinos que continúa siendo de 6.85 a 6.10 cts. Las condiciones del mercado de consumo han sido activas esta semana que la pasada, porque las compras tienden a cubrir solo las necesidades, favoreciéndose así los refinadores pues pueden hacer embarques más rápidos.

### MERCADO DE BONOS

NUEVA YORK, noviembre 20. — (AP).—Las actividades del mercado de bonos durante el día de hoy fueron menores en razón de la calma de fines de semana y los movimientos de precios se inclinaron muy poco, siendo las bajas solo fraccionales en cuanto a los precios de ayer, de modo que estos continúan siendo los más cercanos a los mejores del año.

Los pequeños compradores mostraron interés por conocer las condiciones de los empréstitos municipales de Yokohoma y Amberes que es posible que se pongan en el mercado la próxima semana, tratando de adquirir en el futuro las nuevas obligaciones de la Standard Oil que aparezcan al público, si es que los accionistas preferidos de la Standard Oil no adquieren para sí todos los derechos preferenciales en la emisión de los $120.000.000. Fuera del mercado los precios cotizados excedieron al precio de oferta 100 y medio.

Como se aproxima la reorganización de los intereses ferroviarios de St. Paul, el mercado se mostró activo en bonos ferrocarrileros, apareciendo bastantes de la Kansas City Southern, ventas que se creen originadas en el desaliento de sus tenedores por las ganancias de octubre.

Los bonos azucareros sufrieron el mismo influjo que ha determinado en el mercado el alza de este producto y las emisiones de las compañías de cobre Anaconda y los Andes subieron ligeramente.

Las transacciones en bonos extranjeros fueron pocas y los bonos belgas y franceses parecían inclinados a la baja como resultado de las ventas para cubrirse.

### MERCADO DE ACCIONES

NUEVA YORK, noviembre 20. — (AP).—El interés de los especuladores se mantuvo hoy alrededor de la Baldwin Locomotive, que adquirieron el mayor precio en el mercado desde hace 7 años, llegando a alcanzar 148¾, bajando luego a 146¼, habiendo subido 5¾ puntos en el día. La compra coincidió con el anuncio de que la compañía había recibido órdenes para construir 75 locomotoras de los ferrocarriles en Pennsylvania y entonces los especuladores iniciaron un movimiento a la baja para descongestionar algo el mercado. Se cree que solo de las acciones de la Baldwin cambiaron de mano 50,000 en el día, cantidad equivalente aun, décimo de las operaciones.

El mercado en general continuó siendo irregular en cuanto a las compañías ferrocarrileras e industriales, moviéndose las primeras en sentido al alza en simpatía con Baldwin, pero sucumbiendo algunas especialidades a las actividades de los bajistas.

Las comunes de la United States Steel cerraron con una fracción más alta a 144¾, fluctuando entre 2 puntos. La General Motor cerró ¾ más bajo a 137⅝, a pesar de que había subido a 139¾. Mack Truck subieron 3 puntos, a 95¾, perdiendo más tarde parte de esta ganancia. Case Threshing que al principio de la semana había bajado, subió 7 puntos a 147¾, bajando a 146½. También ganaron algo la Commercial Solvents B. Continental Banding A. Filadelfia Company, Universal Pipe y Woolworth.

Los bajistas hicieron que las acciones de la Electric Refrigeration bajasen 2 puntos colocándose ahora a una cifra nueva para el año, a 39¼ en lugar de 78½ que tenía a principios de año. Goodrich Rubber bajó 2 puntos, colocándose a 44¾ y Ludlum Steel bajó 3 puntos a 25.

El mercado de cambios se significó por un alza de 15 puntos en los francos franceses colocándose estos inmediatamente después del nivel de 3.75 cts. La esterlina se mostró más firme a $4.84½, pero la lira italiana bajó 5 puntos alrededor de 4.15 cts.

### MERCADO DEL CAFE

NUEVA YORK, noviembre 20. — (AP).—El mercado de futuros en café bajó hoy debido a renovadas liquidaciones y ventas atribuidas a la continua baja del cambio. Los precios bajaron a 14.79 para marzo cerrando a 14.70, cerrando el mercado general en baja neta de 3 a 12 puntos. Las ventas se estimaron en 21,000 sacos.

| Mes | Cierre |
|---|---|
| Diciembre | 15.05 |
| Enero | 14.90 |
| Marzo | 14.70 |
| Mayo | 14.18 |
| Julio | 13.79 |
| Septiembre | 13.29 |

### NOTAS DE WALL STREET

NUEVA YORK. noviembre 20. — (AP).—Se ha convocado a una reunión extraordinaria de accionistas de la New England Power Association que se celebrará el día 3 de diciembre para autorizar la emisión de 500.000 acciones comunes adicionales y de 200,000 preferidas. Parte de estas acciones se emplearán para la compra de la compañía Connecticut Valley Lumber.

Las dos primeras compañías ferrocarrileras que informan sobre sus operaciones en el curso del mes de octubre muestran resultados contradictorios. La Nickel Plate anuncia un aumento inesperado sosteniendo que tiene en el superavit 1.116,483 dólares en lugar de $226,403 el mismo mes del año pasado.

La Gansas City Southern informa una baja de $46,148 en sus ingresos.

B. G. Work, directivo de la G. F. Goorich Company, declaró antes de salir para Europa hoy que la industria gomífera norteamericana estará en mejores condiciones de prosperidad el próximo año que lo ha estado hasta ahora, afirmando que esperaba que las ganancias de la industria fuesen mayores ese año.

C. H. Nash, presidente de la Nash Motor Company, declara que el año que viene al situación mercantil estará mejor solo en le caso de que el país no se encuentra muy perturbado por la agitación política, dejando a los hombres de negocios desenvolverse de acuerdo con sus proyectos ya que el país tiene que reponerse de la superproducción algodonera el Sur y de los daños experimentados en la cosecha de cereales.

### IMPRESIONES DEL MERCADO

NUEVA YORK, Nov. 20. Otra vez volviendo bastante bajistas por estas latitudes. Así y todo, lo único bueno que hay en ello es que muchos de los vendedores no tienen acciones propias y están vendiendo las acciones de los demás. Creo que en las dos últimas seiones se ensanchó grandemente el interés en descubierto. El actual no es más que un movimiento de ventas análogo a la serie de reacciones que venimos experimentando, y mientras este movimiento dure el mercado sigue batando; pero no es probable que continue por mucho tiempo porque jamás hemos tenido tanta gente deseosa de invertir su dinero ni tanto dinero para reinvertir. Lo único que en este momento tiene a su favor los bajis es que en las viejas emisiones favoritas del público no hay nada de nuevo que pueda atraer y estimular el interés popular. El mercado es hoy ni más ni menos que lo que vien siendo desde hace algún tiempo: una gran batalla profesional en la que unas veces es un bando el que tiene el dominio, y otras veces es otro.

No me sorprendería ver a los cortos corriendo a cubrirse antes de terminar la breve sesión de hoy.

# MERCADO DE ALGODON

Ayer al cierre del mercado de New York se cotizaba el algodón como sigue:

| | Quintal |
|---|---|
| Diciembre | 12.54 |
| Enero 1927 | 12.60 |
| Marzo 1927 | 12.79 |
| Mayo 1927 | 13.01 |
| Julio 1927 | 13.24 |
| Octubre 1927 | 13.34 |

## COTIZACION OFICIAL DEL PRECIO DEL AZUCAR

**Reportadas por los Colegios de Corredores**

| | |
|---|---|
| Habana | 2.569231 |

**Deducidas por el procedimiento señalado en el Apartado Quinto del Decreto 1770**

| | |
|---|---|
| Matanzas | 2.627693 |
| Cárdenas | 2.606155 |
| Sagua | 2.636924 |
| Manzanillo | 2.590771 |
| Cienfuegos | 2.621541 |

TELEFONOS DEL "DIARIO"
PARA QUEJAS Y SUBSCRIPCIONES LLAMESE A LOS NUMEROS
M-8404 y A-5334

# VALORES DE NEW YORK

BONOS
**6.301.000**

ACCIONES
**617.400**

CHEQUES
**991.000.000**

# BOLSA DE NEW YORK

| | Cierre |
|---|---|
| Atch Top y Santa Fe | 153⅝ |
| Atl. Coast Line | 207⅞ |
| Baltimore y Ohio | 103⅝ |
| Canadian Pacific | — |
| Chesapeake y Ohio | 164¼ |
| Chi. Gt. West com. | — |
| Chi. Gt. West prf. | — |
| Chi. y N. W. | 78¾ |
| Chi. Gt. West prf. | 24 |
| Chi. Mil y San Paul com. | 11¾ |
| Chi. Mil y San Paul prf. | 21⅞ |
| C. Rock I. y P. | 68⅛ |
| Delaware y Hudson | — |
| Del. Lack West | — |
| Erie | — |
| Erie First | 46W |
| Great Northern | 79 |
| Illinois Central | — |
| Kansas City Southern | — |
| Lehigh Valley | — |
| Louisville y Nash | — |
| Mo. Kan y Tex com. | — |
| Mo. Kan y Tex prf. | — |
| Mo. Pac com. | 38½ |
| Mo. Pac prf. | 89⅞ |
| N. Y. Central | 136 |
| N. Y. N. H. y H. | 41⅞ |
| N. Y. Ont West | — |
| Nickel Plat com. | — |
| Norfolk y Western | 163 |
| Northern Pacific | — |
| Pennsylvania | — |
| Pere Marquete | 109¾ |
| Titts W. Va. | 113¾ |
| Reading | 86¾ |
| St. Louis y St. Francisco | 98 |
| St. Louis y Southwestern | — |
| Seaboad ar Line com. | 31 |
| Seaboad ar Line prf. | — |
| Southern Pacific | 107 |
| Southern Pacific | 107 |
| Southern Railway | 118 |
| Texas y Pac. | — |
| Union Pacific | 161¾ |
| Wabash com. | 39⅞ |
| Wabash prf. | — |
| Western Pacific com. | — |
| Wheel y Lake Erie com. | — |
| Wheel y Lake Erie prf. | 42¼ |

**Equipos:**

| | Cierre |
|---|---|
| American Car Fou | — |
| American Brake Shoe | 143 |
| American Locomotive | 109½ |
| Baldwin Locomotive | 146¼ |
| Gen. Rail Sig. | — |
| N. Y. Air Brake | — |
| Pullman | 182⅞ |
| Westinghouse Air Brake | — |

**Motores:**

| | Cierre |
|---|---|
| Chandler Mot. | — |
| Chandler Mot. prf. | — |
| Chryler | 35½ |
| Fed Mot. Tr. | — |
| Dodge Motors com. | 24 |
| Dodge Motors prf. | — |
| General Mot. | 139⅛ |
| Hudson Motor Cº | 44⅛ |
| Hupmovile | 20½ |
| Jordan Motors | — |
| Mack Truks | 95⅞ |
| Moon Motor | — |
| Nash | 56 |
| Packard Motors | 35½ |
| Paige | 9 |
| Peerlees Motors | — |
| Pierce Arrow com. | 23¼ |
| Studebaker Corp. | 49⅛ |
| White | 56⅞ |
| Willys Over | 20⅝ |
| Yellow Truck | 26½ |

**Accesorios:**

| | Cierre |
|---|---|
| Am. Bosch Mag. | 16¾ |
| Briggs Body | — |
| Gabriel Snubbers | — |
| Hayes Wheel | — |
| Moto Meter | — |
| Motor Wheel | — |
| Stewart Warner | 68¾ |
| Stromberg Carb | — |
| Timken Roller | 79¾ |

**Gomas:**

| | Cierre |
|---|---|
| Ajax | — |
| Fisk Tire | 16⅜ |
| Goodrich | 44⅞ |
| Kelly Springfield Tire | — |
| U. S. Rubber | 57⅝ |

**Aceros:**

| | Cierre |
|---|---|
| Am. Steel Fou | — |
| Bethlehem Steell | 44¼ |
| Cole F. y I. | — |
| Crucible Steel | — |
| Gulf States | — |
| Inland | — |
| Ludlum | — |
| Republic Iron Steel | 54 |
| Sloss Sheffield | — |
| United Alloy | — |
| U. S. Steel | 144⅝ |
| Vanadiun | — |
| Youngstown | 84½ |

**Petróleos:**

| | Cierre |
|---|---|
| Atlantic Ref. | — |
| Barnsdall A. | — |
| California Petrol. | 30½ |
| General Asphalt | 74¾ |
| General Pet. | — |
| Independent Oil y Gas | 28 |
| Louisania Oil | — |
| Maracaibo | — |
| Marland Oil | 53⅝ |
| Mex. Seaboard | — |
| Mid. Cont. Pet. | 30½ |
| Pan American A | — |
| Pan American B | 62⅝ |
| Pan American West B. | — |
| Phillips Petroleum | 50⅞ |
| Panhan P. y R. | 16 |
| Pure Oil | 26 |
| Shell Union Oil | 30 |

**Azúcar y Ferrocarriles Cubanos:**

| | Cierre |
|---|---|
| American Beet Sugar | — |
| American Sugar Ref. | 83¼ |
| Cuban Cane Sugar com. | 10¾ |
| Cuban Cane Sugar prf | 45½ |
| Cuban American Sugar | 27⅞ |
| Cuba Cº | 33 |
| Consoldatec R. R. of Cuba | 69½ |
| Punta Alegre | 41½ |
| Puerto Rico Sugar | 138½ |

## PROMEDIO DE LA COTIZACION OFICIAL DEL PRECIO DEL AZUCAR

**MES DE NOVIEMBRE**
**Primera quincena**

| | |
|---|---|
| Habana | 2.484441 |
| Matarzas | 2.542467 |
| Cárdenas | 2.521512 |
| Sagua | 2.552404 |
| Manzanillo | 2.506067 |
| Cienfuegos | 2.536960 |

# MERCADO DE BONOS

**BONOS CUBANOS**

NUEVA YORK, Noviembre 20. (A.P.)

| | Alto | Bajo | Cierre |
|---|---|---|---|
| In Tel. and Tel. Company | 117¼ | 117¼ | 117¼ |
| Cuba 5 1\|2 s. 1923 | 103 | 102½ | 103 |
| Cuba Ex. 5 s. 1949 | 101 | 101 | 101 |
| Cuba Ex. 5 s. 1949 | 101¾ | 101¾ | 101¾ |
| Cuba Ex. 4½ s. 1949 | 92¼ | 92¼ | 92¼ |
| C. Railroad 5 s. 1942 | 94⅝ | 94⅝ | 94⅝ |
| Hav. Elec. 5 s. 1952 | 95 | 95 | 95 |

**VALORES AZUCAREROS**

NUEVA YORK, Noviembre 20. (A.P.)

| | Alto | Bajo | Cierre |
|---|---|---|---|
| American Sug. Ventas 3,700. | 83¼ | 81½ | 83¼ |
| C. A. Sugar.— Ventas 2,400. | 28 | 27 | 27⅞ |
| C. Cane Sugar. Ventas 5,700. | 10⅞ | 9⅞ | 10¾ |
| C. Cane S. pf. Ventas 1,600. | 45⅝ | 45 | 45⅝ |
| P. Alegre Sug. Ventas 600 | 42 | 41½ | 41½ |

**BONOS DE LA LIBERTAD**

NUEVA YORK, Noviembre 20. (A.P.)

| | Alto | Bajo | Cierre |
|---|---|---|---|
| 3 1\|2 | 100.13 | 00.13 | 100.13 |
| 1o. 4 s | ..... | ..... | ..... |
| 2o. 4 s | ..... | ..... | ..... |
| 2o. 4 1\|4 | 100.21 | 100.19 | 100.20 |
| 3o. 4 1\|4 | 101.6 | 101.4 | 101.6 |
| 4o. 4 1\|4 | 102.26 | 102.36 | 102.26 |
| U. S. T. 4 s | ..... | ..... | ..... |
| U. S. T. 4 1\|4 | 108.29 | 108.29 | 108.29 |
| U. S. T. 3 3\|4 | ..... | ..... | ..... |

**BONOS INTERNACIONALES**

NUEVA YORK, Noviembre 20. (A.P.)

| | Alto | Bajo | Cierre |
|---|---|---|---|
| Burdeos 6 % 1919 | 92¼ | 92 | 92⅛ |
| Lyon 6 por 100 1919 | 92¼ | 92 | 92⅛ |
| Marsella 6 % 1919 | 92½ | 92 | 92 |
| Alemania 7 % 1949 | 105¼ | 105⅛ | 105¼ |
| Francia 7 % 1949 | 97¼ | 96⅝ | 97 |
| Holanda 6 % 1954 | 103⅞ | 103⅞ | 103⅞ |
| Argentina 6 % 1957 | 98¼ | 98 | 98¼ |
| Chile siete % 1942 | 100¼ | 100¼ | 100¼ |
| Checo - Eslovaquia ocho % 1951 | 104 | 103⅝ | 103⅝ |

**PLATA EN BARRAS**

NUEVA YORK, Noviembre 20. (A.P.)
Plata en barras .. .. .. .. 55¾

**BOLSA DE MADRID**

MADRID Noviembre 20. (A P)
Las cotizaciones del día fueron las siguientes:

| | Pesetas |
|---|---|
| Libra esterlina | 31.90 |
| Franco | 0.22.60 |

**BOLSA DE BARCELONA**

BARCELONA Noviembre 20. (A P)
El dollar se cotizó a 6.60 pesetas.

**BOLSA DE PARIS**

PARIS Noviembre 20. (A P)
Los precios estuvieron hoy inciertos en la Bolsa.

| | Francos |
|---|---|
| Renta del 3 por 100 | 51.25 |
| Cambios sobre Londres | 137.00 |
| Emprésito del 5 por 100 | 58.90 |
| El dolar se cotizó a | 28.27 |

**BOLSA DE LONDRES**

LONDRES Noviembre 20. (A P)
En esta Bolsa se cotzaron hoy los siguientes valores:

| | |
|---|---|
| Consolidos por dinero | 54½ |
| United Havana Railway ex-dividendo. | 69½ |
| Emprésito Británico del 5 por 100 | 99⅞ |
| Emprésito Británico del 4 1\|2 por 100 | 93⅞ |

# MERCADO DE CAMBIOS

NUEVA YORK, Noviembre 20. (A.P.)

INGLATERRA. Libra esterlina: Par 4.86 5|8 por soberano.
Demanda .. .. .. .. 4.84 ½
Cable .. .. .. .. .. 4.84.15/16
Sesenta días .. .. .. 4.80 ¼

ESPAÑA: Par 19.5 centavos por peseta.
Demanda .. .. .. .. 15.15

FRANCIA: Par 19.3 centavos por franco.
Demanda .. .. .. .. 3.63 ½
Cable .. .. .. .. .. 3.64

SUIZA: Par 19 3 centavos por franco.
Demanda .. .. .. .. 19.28

BELGICA: Beuga (nueva moneda).
Demanda .. .. .. .. 13.89

ITALIA: Par 19.3 centavos por lira.
Demanda .. .. .. .. 4.14 ½
Cable .. .. .. .. .. 4.15 ½

SUECIA: Par 26.8 centavos por corona.
Demanda .. .. .. .. 26.66

HOLANDA: Par 10.2 centavos por florín.
Demanda .. .. .. .. 39.93

GRECIA: Par 19.3 centavos por dracma.
Demanda .. .. .. .. 1.23 ½

NORUEGA: Par 26.8 centavos por corona.
Demanda.. .. .. .. .. 25.85

DINAMARCA: Par 26.8 centavos por corona.
Demanda.. .. .. .. .. 26.61

CHECOESLOVAQUIA: Par 203 centavos por corona.
Demanda. .. .. .. .. 2.96

YUGOESLAVIA: Par 19.3 centavos por dinar.
Demanda .. .. .. .. 1.76 ¾

RUMANIA: Par 19.3 centavos por lei.
Demanda .. .. .. .. 0.54 ½

POLONIA: Par 19.3 centavos por zloty.
Demanda .. .. .. .. 11.62 ½

ALEMANIA: Par 23.82 centavos por marco.
Demanda.. .. .. .. .. 23.73

AUSTRIA: Par 1.07 centavos por cheque.
Demanda .. .. .. .. 0.14.125

CHINA: Par $7.0278 por tael.
Demanda .. .. .. .. 56.62

JAPON: Par 49.8 centavos por yen.
Demanda .. .. .. .. 49.18

ARGENTINA: Par 42.44 centavos por peso.
Demanda.. .. .. .. .. 40.68 ¾

BRASIL: Par 32.25 centavos por milreis.
Demanda.. .. .. .. .. 12.31 ½

MONTREAL: Par 100 centavos por dollar.
Demanda .. .. .. .. 100.15 ⅝

**MERCADO DE VIVERES**

NUEVA YORK, Noviembre 20. (A.P.)
En este mercado se cotizaron hoy los siguientes artículos:
Trigo número 2 duro de invierno: por bushel 1.46 1|8.
Trigo número 2 duro de invierno: por bushel 1.49 3|8.
Maíz para la exportación: por bushel 84 5|8.
Centeno número 2: por bushel a 105.
Avena blanca: por bushel de 0.51 a 0.58.
Harina: po rbarril de 7.25 a 7.60.
Aceite óleo: por libra 9 3|4.
Grasa amarilla: por libra 6.
Aceite semilla de algodón: libra a 8.20.
Papas número 1: por barril de 4.75 a 5.75.
Frijoles: por libra 8.90.
Afrecho f o b Minneapolis: por tonelada de 23.00 a 24.00.
Heno número 2: por tonelada de 26.00 a 27.00.
Manteca refinada: por libra 14.70.
Cebollas número 1: por bushel de 1.25 a 2.00.
Bacalao: por libra de 8.25 a 9.50.
Arroz: por libra de 8.00 a 8.50.

# INFORMACION MERCANTIL DEL PUERTO

**MOVIMIENTO DE EXPORTACION**

TABACO.

Vapor Americano Orizaba para New York.
Walter Sutter Co. M. Vega (E. U. A.) 63 barriles tabaco despalillado 4 pacas id en rama.
Fernando. Freland Co. E U A 1 id. id 18. barriles id despalillado.
P. Carvajal. Carvajal E U A 40 id id 31 pacas id en rama.
E. Martinez. G. Co. E U A. 13 id. id. 8 tercios id.
Stern Mendelhson Same. E U A. 239 id id 50 barriles id despalillado 1 caja id elaborado.
Abraham Haas. E. Roseward E. U. A. 10 fardos tabaco en rama 61 barriles id despalillado.
M. A. Suárez G. H. P. Cigar E. U A. 12 pacas id. en rama.
F. F. Fonseca S. Heyman E.U.A. 1 caja id elaborado.
A. Menéndez Yacun Bros E.U.A. 40 fardos id rama.
C. del Peso. A. Jimenz Co. Inglaterra, 2 cajas id elaborado.
S. S. García, Fernández la Rosa, E.U.A. 5 tercios id en rama.
J. B. Díaz Same (W.U.A.) 1 caja id elaborado.
Id. G. S. Nichols E.U.A. 8 id. Id. Charles Co. E.U.A. 7 id.
J F. Rocha, Walter Co. Londres 4 id. id.
Id. N. E. Co. (Africa) 4 idem.
Romeo y Julieta, F. C. Gregg E. U. A. 4 id. id.
Id. C. E. Peckins E. U. A. 2 id.
J. Reusel E.U.A. 3 id.
A. S. E. U. A. 1 id. id.
Id. Kinght Bros (Londres) 6 id.
Allones Ltd. F. U. Gregg E. U. A. 2 id. id.
Id. The Steans E. U. A. 2 id.
Id. E. A. Calves E. U. A. 2 id.
J. H. M. Elkan E. U. A. 4 id.
Id. Blanco Pereira (Argentina) 2 id. id.
H. Duys Same E.U.A. 26 barriles id despalillado.
Cifuentes Pego Co. F. C. Gregg, E.U.A. 14 cajas tabaco elaborado.
Id. Park And Tilford E.U.A. 4 id. id.
Id. S. Nichols E.U.A. 5 id. id.
United Cigar Co. E.U.A. 1 id.
A. B. E.U.A. 1 id. id.
Id. J. H. Morris, Londres, 1 id. id.
Id. Cah Hill, (Londres) 1 id. id.
Id. J. Samuel (Londres) 3 id. id.
Id. W. K. Co. (Londres) 6 id.
Id. B. B. E.U.A. 2 id. id.
M A. Pollack Bayudh Cigar E. U. A. 169 pacas id en rama.
Id. P. Lorillard E. U. A. 50 id. id. 100 tercios id. 200 pacas recorte tabaco.
Sobrinos A. González. Orden E. U. A. 8 tercios id rama 25 barriles id. despalillado.
Id. Orden (Buenos Aires) 25 id.
J. B. Diaz, Same (E.U.A.) 10 bariles id despalillado.
Henry Clay Bock B. H. Ltd. (E. U. A.) 7 cajas tabacos elaborado.
W. G. Co. (E. U. A.) 2 id. id.
T. B. (E. U. A.) 1 id id
L. L. (E. U. A.) 1 id. id.
Pricen Hotel (E. U. A.) 1 id.
The Bermuda Cigar Co. (E. U. A.) 5 id.
W. K. Co. Londres, 12 id. id.
J. Samuel (Londres) 3 id. id
Jarret Bost (Londres) 2 id id
J. Hunter (Londres) 3 id id
Cah Hill (Londres) 3 id id
B. K. (Londres) 3 id id
Kinght Bros (E.U.A.) 2 id id
Salomon Troy (E.U.A.) 1 id id
C. H. (E.U.A.) 1 id id
D. F. C. (E.U.A) 8 id id
F. C. Gregg, (E.U.A.) 9 id.
Henry Clay Bock A. N. (E.U.A.) 11cajas tabacos elaborados.
Id. R. J. S. Co. (E.U.A) 5 id.
D. A. S. (E.U.A) 2 id id
B. H. (E.U.A.) 2 id id
J. B. M. C. (E.U.A.) 1 id id
B. W. (E.U.A.) 19 id id
aVrias Marcas, (E.U A.) 36 id.
United Cigar (E. U.A.) 4 id id
S. S. (E.U.A.) 9 id id
J. W. S. (E. U. A.) 2 id id
R. M. H. (E. U. A.) 2 id id

Vapor inglés Orbita para Valparaiso.
Sobrinos A. González W. R. Grace (Chile) 2 tercios tabaco en rama.

AZUCAR.

Vapor americano Estrada Palma, para Key West.
Central Hershey Corp. Orden E. U. A. 11.060 saquitos azúcar refino.

Vapor Hondureño Gatun para New Orleans.
Central Providencia. Orden (E. U. A.) 120 sacos azúcar centrífuga.
Central Pilar. Orden. (E. U. A.) 5.000 id id
Vapor americano Orizaba para New York.
Cuban Sugar Rfg. J. S. Co. (E. U. A.) 800 saquitos azúcar refino.
Orden (E. U. A.) 980 id id

ESPONJAS.

Vapor americano Orizaba para New York.
J. Bloch Orden (E.U.A.) 43 pacas esponjas.
V. Pereda E. N. S. (E U. A.) 76 id. id.
U. A. 175 id id
J. Fernández Co. J. T. W. (E. U.A.) 175 id id
J. Esfekis J. H. R. (E.U.A.) 106 id id
Id. Lasker (E.U.A.) 146 id id

PIÑAS

Vapor americano Calamares para New York.
Godinez Bros. West Indis Fruit. (E.U.A.) 73 huacales piñas.

MOVIMIENTO DE CABOTAJE

ENTRADAS.
No hubo.

SALIDAS.
Gta. cubana Union para Cárdenas con carga general.
Gta. cubana Josefina para Sagua la Grande con carga general.
Gta. cubana Pablo Sust para Nuevitas.

Gta. cubana Margarita para La Fe con carga general.

Vapor cubano Oriente para Nuevitas y escalas con carga general.

Vapor cubano Habana para Guantánamo.
Vapor cubano Gibara para Santiago de Cuba y escalas con carga general.

BUQUES CON REGISTRO ABIERTO

Vapor ingles Tola para Cristobal y escalas.
Id. amco. Parismina para Colón y escalas.
Id. id. Pastores para New York.
Id. id. Atenas para Colón y escalas.
Id. Turrialba, para New Orleans
Id Cartago para New Orleans.
Id. amc. Monterrey para Veracruz.
Id amc. Siboney para New York.
Id. ing. Orbita para Valparaiso.
Id. español Montevideo para España.
Id francés Espagne para St Nazaire y escalas.
Id. amc. Limon para New Yokr.
Id. San Mateo para New York.
Id. Mumplace para New Orleans.

# LA AUDICION SACRA DEL ORATORIO SANTUS FRANCISCUS

A los aficionados a fiestas de verdadero arte musical y a los que, impacientes, preguntan por el Concierto Sacro transferido por lo del ciclón, les avisamos que el día señalado para el Oratorio es hoy domingo. Hora: las 4 de la tarde. Las invitaciones, personales, las que antes se repartieron. Lugar: templo de San Francisco (Amargura y Cuba).

# DESDE BOLONDRON

Noviembre 18.

**EL NUEVO AYUNTAMIENTO**

He aquí como quedará constituido el nuevo gobierno municipal de Bolondrán, después del próximo 24 de Febrero.

Alcalde Municipal: señor Luis Pérez Fernández.

Concejales Liberales: señores José Quintín Lima y Romero, Guillermo García Fernández, Faustino Jobito Espinosa, Domingo Vázquez Bello, Marcelo Trujillo Guzmán, José Rodríguez Fundora, Ramón Escudero Franco y Próspero Lima Orta.

Consejales Conservadores: señores Eugenio González Cabrera, Juan M. Blanco Aragón, Félix Manuel Gutiérrez, Francisco Fernández, Genaro Alvarez Menéndez, Benardo Charriz Dreque y Andrés Vicente Cortizo.

Junta de Educación: Liberales: señores Juan Lima y Lima, Clemente Aguilar Rodríguez, Mario Piedra y Cap. Bienvenido Paral Galdós

Conservadores: señores Ernesto Clano Orozco, Guillermo Rodríguez Simo, Dionisio Iturvido y Santacruz de Oviedo.

Son todos estos señores, amigos nuestros muy estimados, los llamados a reencauzar la actividades de la vida administrativa local y es innegable que la labor que les espera es fmproba.

¡Dios los ilumine!

OÑA, Corresponsal.

¡Ay, Qué Martirio!
No sufra Ud. más esa cruel jaqueca: Mentholatum aplicado en las sienes es el remedio más seguro y eficaz. Imparte una inmediata sensación de frescura y alivio.
UNA CREMA SANATIVA
MENTHOLATUM
Indispensable en el hogar
es el remedio por excelencia para el dolor de cabeza, neuralgia, dolor de garganta, resfriados, etc. Alivia el dolor y malestar prontamente.
De venta solamente en tubos y tarros de una onza y latitas de media onza. Rechace imitaciones.
MARCA REGISTRADA
MENTHOLATUM

EDICTO

Dr. Pedro Pestana y Alvarez, Juez de Primera Instancia del Oeste de esta capital.

Por el presente edicto, hago saber: que la Compañía Havana Central Railroad Company ha promovido expediente que correspondió por Repartimiento a este Juzgado, solicitando la expropiación forzosa y para uso de ferrocarril de la parcela de terreno situada en el término Municipal de Regla, de la propiedad del señor Lorenzo Bosch, y cuya descripción es la siguiente: Parcela de terreno necesaria para zona de la vía en la propiedad de Lorenzo Bosch, que por el Oeste empieza en el punto del Lindero Norte de la propiedad del expresado señor Bosch que tiene por abscisa K. O. 114.35 m. (a contar del comienzo de la modificación aprobada, o sea, K. O. 383.38 m. de la antigua línea del F. C. La Prueba) y por ordenada 1.60 m. al Sur (del eje de la línea); de aquí sigue en recta hasta el punto de abscisa K. O. 125.20 m. y ordenada 2.25 m. al Sur; continúa en curva a la izquierda de 122.75 m. de radio hasta el punto de abscisa K. O. 121.59 m. y ordenada 2.25 m. al Sur; continúa en curva a la derecha de 252.25 metros de radio hasta intersectar el lindero Oeste de la propiedad del mencionado señor Lorenzo Bosch en el punto de abscisa K. O. 116.25 m. y ordenada 2.25 m. al Sur; sigue por este lindero hasta encontrar el primer punto de esta descripción: la descrita parcela de terreno tiene una superficie de 2.91 metros cuadrados; y el referido terreno según noticias que tiene la entidad promovente es de la propiedad del señor Lorenzo Bosch, vecino de Martí sin número en Regla; habiéndose dispuesto en dicho expediente se convoque por cinco días consecutivos al promovente, al repetido señor Lorenzo Bosch y a las demás personas interesadas, por cualquier título en la propiedad, posesión, derechos, participación o servidumbre de dicha finca de terreno; y a todos los que se crean con algún interés en el asunto, para la Junta que se ha de efectuar en la Sala de audiencia de este Juzgado, sito en la calle de Paseo de Martí número 15, último piso, el día VEINTE Y DOS del actual a las ocho y media de la mañana, con el objeto de designar en ese acto el Comisionado que habrá de representarlos en la tasación de la parcela de terreno que se intenta expropiar, cuya Junta se celebrará cualquiera que sea el número de los que asistan, previniéndose a las personas que se crean con algún interés en el asunto, que antes del día señalado para dicha Junta, deberán presentar previamente en el Juzgado las pruebas de su interés en lo que es motivo de la misma.

Y para su publicación en un periódico de esta localidad por cinco días consecutivos se libra el presente edicto en la Habana a seis de Noviembre de mil novecientos veinte y seis.—Entre líneas—en—m—Valen.—Dr. Pedro Pestana. Ante mí, Dr. Luis E. Tarafa.

11479 5 d 16.

..... y frescas legumbres vigorizantes.
Es la cantidad de vitaminas en estos productos de la huerta, lo que protege al organismo humano contra muchas enfermedades, especialmente cuando arrecia el calor. Estos alimentos sin embargo, pierden pronto su acción vigorizante si no se les conserva en un FRIO SECO CONSTANTE.
El refrigerador Elèctrico SERVEL llena todos los requisitos para conservar indefinidamente en el hogar los alimentos màs delicados. Cuando usted tenga su SERVEL se admirarà del sabor màs agradable de la comida, y de la mejor salud de su familia.
SERVEL
GENERAL ELECTRIC

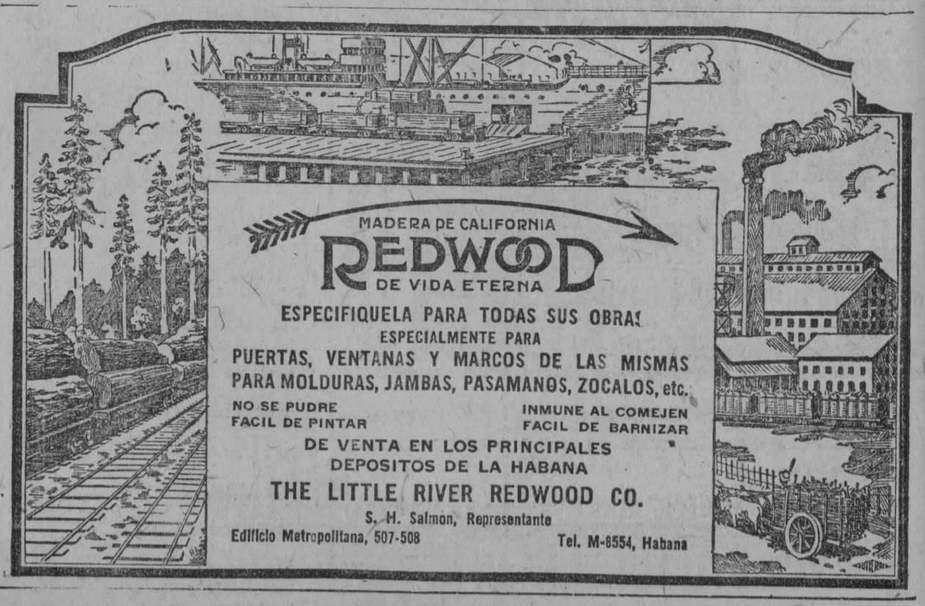
MADERA DE CALIFORNIA
REDWOOD
DE VIDA ETERNA
ESPECIFIQUELA PARA TODAS SUS OBRAS
ESPECIALMENTE PARA
PUERTAS, VENTANAS Y MARCOS DE LAS MISMAS
PARA MOLDURAS, JAMBAS, PASAMANOS, ZOCALOS, etc.
NO SE PUDRE FACIL DE PINTAR
INMUNE AL COMEJEN FACIL DE BARNIZAR
DE VENTA EN LOS PRINCIPALES DEPOSITOS DE LA HABANA
THE LITTLE RIVER REDWOOD CO.
S. H. Salmon, Representante
Edificio Metropolitana, 507-508
Tel. M-8554, Habana

CERVEZA: ¡DEME MEDIA "TROPICAL"!

M.E.C.D. 2016

# VENDEMOS

$5.000 Bonos República de Cuba 5% 1931 (Puertos) a 92
$10.000 " " " " 5.1|2% 1953 (Morgan) a 105.3|4
$1.000 " " " " 5% 1904 (Speyer) a 103.3|4.
$600.96 " Hipoteca Lonja del Comercio a 106
$10.000 " " Edificio Metropolitana a 103.
$2.000 " Cía. Calzado del 8 % a 88.

ACCIONES

$10.000 acciones Preferidas F. C. Consolidados a 73
$15.000 " Preferidas $5 Havana Electric & Utilities a 72.3|4
$5.000 " " 6% Havana Electric & Utilities a 100¼

COMPRAMOS BONOS DEL CENTRAL "MACEO"
INVIERTA EN VALORES
PREGUNTE NUESTROS PRECIOS
COMPRAMOS Y VENDEMOS VALORES DE TODAS CLASES
Estos precios sujetos a las variaciones del Mercado.

*E. Taboada. J. M. Capmany*

(Miembros de la Bolsa de la Habana)

Banco del Canadá, Departamento 306. Teléfono A-4777


# MERCADO DE LA HABANA

## COTIZACION OFICIAL DE LA BOLSA

BONOS Y OBLIGACIONES INSCRIPTOS EN LA BOLSA DE LA HABANA — Noviembre 20 de 1926.

Valor: $82.892,520.00

| | Capital | Interés | Cupón | COTIZACION Comp. | Vend. |
|---|---|---|---|---|---|
| R. Cuba 1904 Speyer | $ 35.000.000 | 5 % | M S | 102 | — |
| R. Cuba 1905 D. I. | 11.169.500 | 5 % | M N | 99 | 100½ |
| R. Cuba 1909, 4½ | 16.500.000 | 4 % | F A | 92 | — |
| R. Cuba 1914, Morgan | 10.000.000 | 5 % | F A | 101 | — |
| R. Cuba 1917, Puertos. | 7.000.000 | 5 % | M N | 98 | 101 |
| R. Cuba 1923 5½ | 50.000.000 | 5½ % | E15 J15 | 105 | 105½ |
| R. Habana 1a. hip. | 6.183.000 | 6 % | E.A.J.O. | 101 | 110 |
| R. Habana 2a. hip. | 2.655.000 | 6 % | E.A.J.O. | 101 | 110 |
| Banco Territorial | 4.000.000 | 6 % | E J | 66 | — |
| Calzado | 400.000 | 8 % | J D | 75 | — |
| Serv. Internacional | 2.000.000 | 7 % | E J | 108 | 109 |
| Ca. Az. Ciego de Avila | 700.000 | 6 % | Mzo. 30 | — | — |
| Acueducto Cienfuegos | 1.500.000 | 7 % | J D | — | — |
| Ca. Curtidora | 200.000 | 6 % | J D | 30 | — |
| Gas y Electricidad | 4.000.000 | 8 % | J D | 108 | 120 |
| F. C. Gibara | 349.000 | 8 % | F A | — | — |
| H. Eléctric (Cons.) | 8.972.561 | 5 % | F A | 96 | 101 |
| Ca. Lcorera | 2.500.000 | 7 % | A O | 30 | 35 |
| Manufacturera | 2.600.000 | 6 % | A O | 48 | 52½ |
| Matadero Industrial | 500.000 | 6 % | F A | 50 | — |
| Nacional de Hielo | 300.000 | 8 % | J D | — | — |
| N. F. de Hielo (bonos) | 3.000.000 | 6 % | J D | 103 | — |
| N. F. de Hielo (obligs.) | 3.000.000 | 7 % | J D | 102½ | — |
| F. C. Noroeste | 3.000.000 | 6 % | E J | — | — |
| Papelera serie A | 500.000 | 8 % | F15 A15 | 91 | 95 |
| Papelera serie B | 800.000 | 8 % | M N | 59½ | 59½ |
| Eléctrica Santiago | 1.500.000 | 6 % | E J | — | — |
| Teléfono | 2.000.000 | 5 % | E J | 94 | — |
| Teléfono (Conv. Col.) | 2.500.000 | 5 % | E J | — | — |
| F. C. Unidos | 3.830.000 | 5 % | E J | 86 | — |
| Ca. Urbanizadora | 2.000.000 | 8 % | D.M.J S. | — | — |
| Metropolitana | 1.200.000 | 7 % | E J | 101½ | 105 |
| Jarcia Matanzas | 500.000 | 6 % | M S | 99½ | 103 |
| Ironbeer (obligaciones) | 200.000 | 8 % | J D | 100 | — |

ACCIONES — Valor Inscripto: $283.014,800 00

| | Capital | COTIZACION Comp. | Vend. |
|---|---|---|---|
| Compañía Cubana de Accidentes | $ 250.000 | — | — |
| Banco Agrícola de Puerto Príncipe | 320.000 | — | — |
| Banco Territorial de Cuba | 5.000.000 | 25 | — |
| Banco Territorial de Cuba (benef.) | 5.000.000 | — | — |
| Calzado, preferidas | 400.000 | — | — |
| Cervecera Internacional (preferidas) | 1.000.000 | 145 | — |
| Compañía Azucarera Ciego de Avila | 1.200.000 | — | — |
| Acueducto de Cienfuegos | 1.000.000 | — | — |
| Constancia Cooper Company | 1.000.000 | — | — |
| Compañía Constructora (preferidas) | 2.000.000 | — | — |
| Compañía Constructora (comunes) | 3.000.000 | — | — |
| Cuba Cane Sugar (preferidas) | 50.000.000 | — | — |
| Cuba Cane Sugar (comunes) | 50.000.000 | — | — |
| Cuban Railroad (preferidas) | 10.000.000 | — | — |
| Cuban Central (preferidas) | 900.000 | — | — |
| Cuban Central (comunes) | 900.000 | — | — |
| Cuban Tire R. Co. (preferidas) | 781.700 | — | — |
| Cuban Tire R. Co. (comunes) | 2.563.400 | — | — |
| Compañía Curtidora Cubana | 300.000 | — | — |
| Ferrocarril Gibara-Holguín | 400.000 | — | — |
| Compañía Industrial de Cuba | 250.000 | — | — |
| Ca. Jarcia de Matanzas (preferidas) | 2.500.000 | 94 | 98 |
| Ca. Jarcia de Matanzas (comunes) | 3.500.000 | 30½ | 34 |
| Compañía Licorera (comunes) | 8.000.000 | 4⅜ | 4½ |
| Lonja Comercio Habana (preferidas) | 200.000 | 100 | — |
| Lonja Comercio Habana (comunes) | 200.000 | — | — |
| Manufacturera Nacional (preferidas) | 5.000.000 | 5⅞ | 6¾ |
| Manufacturera Nacional (comunes) | 6.000.000 | 2¼ | 2¾ |
| Matadero Industrial | 1.000.000 | — | — |
| Empresa Naviera (preferidas) | 2.000.000 | 53 | 58 |
| Empresa Naviera (comunes) | 4.000.000 | 9⅞ | 11¾ |
| Nueva Fábrica de Hielo | 3.000.000 | 415 | — |
| Nacional de Perfumería (preferidas) | 1.400.000 | — | — |
| Nacional de Perfumería | 1.850.000 | 10 | 22 |
| Ca. Cubana de Pesca (preferidas) | 1.000.000 | 100 | — |
| Ca. Cubana de Pesca (comunes) | 1.500.000 | 30 | — |
| Banco de Préstamos | 500.000 | — | — |
| Eléctrica de Santiago de Cuba | 1.500.000 | — | — |
| Eléctrica de Sancti Spiritus | 38.800 | — | — |
| Cuban Telephone (preferidas) | 2.000.000 | 109½ | — |
| Cuban Telephone (comunes) | 5.000.000 | 125 | 150 |
| Teléfono Internacional | 61.272.100 | 115½ | 120 |
| The Trust Company of Cuba | 5.000.000 | — | — |
| F. C. Unidos y Almacenes de Regla | 6.859.970 | 88 | 95 |
| Union Oil Company | 1.000.000 | — | — |
| La Unión Nacional (preferidas) | 750.000 | — | — |
| La Unión Nacional (beneficiarias) | 750.000 | — | — |
| Ca. Urbanizadora (preferidas) | 1.500.000 | — | — |
| Ca. Urbanizadora (comunes) | 3.000.000 | — | — |
| Metropolitan Auto | 200.000 | — | — |

Nota.—Es de observarse que en la Bolsa de la Habana solamente dos Compañías azucareras cotizan sus valores: la Compañía Azucarera Ciego de Avila y la Cuban Cane Corporation. En cambio, obsérvese el número de Compañías azucareras que cotizan sus valores en la Bolsa de New York. Véase dicha información. El montante total de los valores inscriptos en la Bolsa de la Habana incluyendo los bonos de la Deuda Pública, asciende a $460.390.021.00.

## SE CONSTITUIRA EL BANCO AGRICOLA DE CUBA

La Asociación de Colonos de Cuba, de acuerdo con lo establecido en sus estatutos, está trabajando activamente para constituir el Banco Agrícola de Cuba.

Hasta la fecha ha recibido distintas ofertas para la capitalización de dicha empresa, contándose ya con las siguientes:

Sr. Pedro Pelegrín. . .$ 300,000.00
Sr. Arturo Barravazu. . 100,000.00
Sr. Celso Cuéllar del Río 100,000.00

## EL RETIRO DE LOS OBREROS AZUCAREROS

La Asociación Nacional de la Industria Azucarera, se reunió ayer, para hacer un detenido estudio sobre la ley de retiro de los obreros azucareros.

Dado la trascendencia de esta ley, no pudo discutirse en todas sus partes, por lo cual no se tomó acuerdo definitivo alguno.


MOBILIARIO DE SEGURIDAD

GF Allsteel

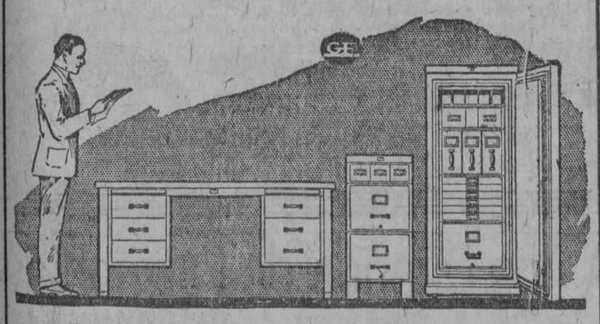

Entre otras graves pérdidas, el ciclón destruyó valiosos documentos de imposible reposición tal vez.

Proteja sus "records" y valores con muebles "ALLSTEEL" y no tema a los riesgos.

*Vea la nueva lista de precios*

MORGAN & McAVOY COMPANY
Aguiar No. 84 Habana Tel. A-4102


# FINANZAS

## LA MEJOR POLITICA

Los artículos que en esta sección se publican son siempre fruto de la observación y del estudio de la realidad. El matiz de los mismos es invariablemente optimista. Por esta razón queremos hoy, al cerrar la presente semana, recordar que desde hace 3 meses previmos la subida del precio del azúcar en la fecha que ha ocurrido. Pero a la vez queremos dejar sentado que si a esta alza no sigue una política concienzuda de índole económica y una inmediata reforma del actual sistema tributario el alza no tendrá sobre la situación mas influencia que la de un falso espejo financiero.

El nervio de la utilidad de un negocio, ya sea personal, ya nacional, lo constituye el "surplus", el exceso en la utilidad, sin el cual no hay ahorro, es decir, defensa orgánica.

A un alza en el precio del azúcar debe seguir una política hacia la obligación de una producción a precio bajo y ese bajo precio solo puede lograrse de un modo permanente, abaratando los gastos o precio de la vida; política que corresponde al Gobierno inaugurar. Sobre todo, es indudable, que es en esa política donde debe buscar gloria propia la reelección del Presidente Machado, ya que él, como nadie, encarna y personifica esta vieja aspiración de la población productiva.

## PESETA

SE COTIZO A RAZON DE:
6 PESETAS
58.97
DOLLAR

## FRANCO

SE COTIZO A RAZON DE
27 FRANCOS
32 CENTIMOS
DOLLAR

# REAL ESTATE

### HIPOTECAS Y CASAS

El mercado cerró firme durante la semana.

### SOLARES
### ENSANCHE DEL VEDADO

Ratificamos a los que nos interrogan que el interés de los inversionistas en solares que hay en terreno del Reparto Ensanche del Vedado por razones obvias.

Este Reparto por su situación territorial es el centro alrededor del cual la Secretaría de Obras Públicas está realizando el ensanche de la Habana.

El Reparto ocupa los terrenos comprendidos entre los Barrios del Cerro y Vedado, lindando en todo su frente con la Calzada de Ayesterán. Es decir, el centro de la Habana de hoy, cuyo eje es Infanta, ocupando la circunferencia los barrios de Luyanó, Jesús del Monte, Víbora, Cerro, Vedado y Marianao por el Cerro y por el Vedado. Según el censo este barrio tiene 217.000 habitantes, más de la mitad de la población de la Capital.

Respecto de su urbanización hemos solicitado datos de los señores Arellano y Zaldo para satisfacer a nuestros lectores.

# SOCIEDADES Y EMPRESAS

### "LA LUNA"

Por escritura otorgada ante Notario de esta Ciudad, doctor Juan Andrés Lliteras, se ha separado el señor Luciano Ramos y Sendín de la Sociedad que giraba en esta plaza bajo la razón de "GARCIA RAMOS y Compañía", dedicada a la explotación del establecimiento almacén de víveres finos, vinos, licores, café, y billares, situado en esta Ciudad en el Vedado, Calzada esquina a Paseo, titulado "LA LUNA"; y por razón de esa separación, ha quedado modificada dicha Sociedad mercantil regular colectiva, la que continuará dedicada a los mismos giros y establecimiento, bajo la razón de GARCIA Y PARELLADA, de la que son únicos socios y gerentes los infrascritos José García y Fernández y Jaime Parellada Vinyals, que tendrá el uso indistinto de la firma social; y esta Sociedad tendrá a su cargo la liquidación de todos los créditos activos y pasivos de su antecesora.

# Hacendados y Colonos

El próximo miércoles en el Midly Club, celebran su Junta Directiva ordinaria la Asociación de Hacendados y Colonos de Cuba.

En esta Junta se pedirá al señor Betancourt, que haga una demostración práctica del trasbordador automático inventado por dicho señor.

# MERCADO DE FLETES

### COTIZACIONES

| | 100 libras | |
|---|---|---|
| Costa Norte a Filadelfia | 22 | 24 |
| Costa Norte a Galveston | 20 | 22 |
| Costa Norte a N. Orleans | 19 | 21 |
| Costa Norte a New York | 22 | 24 |
| Costa Norte a Halifax | — | — |
| Costa Norte a St. John | — | — |
| Costa Norte a Savannah | — | — |
| Costa Norte a Boston | 24 | 26 |
| Costa Sur a Filadelfia | 24 | 26 |
| Costa Sur a New York | 24 | 26 |
| Costa Sur a New Orleans | 21 | 23 |
| Costa Sur a St John | — | — |
| Costa Sur a Halifax | — | — |
| Costa Sur a Boston | 27 | 28 |
| Costa Sur a Galveston | 22 | 24 |

Estas cotizaciones son exclusivamente sobre azúcar.

### COLEGIO DE CORREDORES NOTARIOS COMERCIALES DE LA HABANA

COTIZACION OFICIAL DE AYER, 20 DE NOVIEMBRE

| Cambios | Tipos |
|---|---|
| S|E. Unidos cable | 1|10 P. |
| S|E. Unidos vista | 5|64 P. |
| Londres cable | 4:85 |
| Londres vista | 4.84 ½ |
| Londres 60 d|v | — |
| París cable | 3.71 |
| París vista | 3.69 |
| Bruselas vista | 2.80 |
| España cable | 15.19 |
| España vista | 15.17 |
| Italia vista | 4.18 |
| Zurich vista | 19.30 |
| Hong Kong vista | — |
| Amsterdam vista | 39.98 |
| Copenhague vista | — |
| Christiania vista | — |
| Estocolmo vista | — |
| Montreal vista | — |
| Berlín vista | — |

Notarios de turno:

Para Cambios: Julio César Rodríguez.

Para intervenir en la cotización oficial de la Bolsa de la Habana: Armando Parajón; Pedro A. Molino.

Visto Bueno: Antonio Arcoha, Síndico-Presidente; Enrique Pertierra, Secretario-Contador.

### CLEARING HOUSE

Las compensaciones efectuadas ayer entre los Bancos asociados al Clearing House de la Habana ascendieron a la cantidad de $3.027.346.92.

### RESUMEN SEMANAL DEL CLEARING HOUSE

Las compensaciones de los Bancos asociados al Clearing House de la Habana durante la pasada semana fué como sigue:

| | |
|---|---|
| Noviembre 15 | $ 2.515.200 14 |
| Noviembre 16 | 3.120.014 46 |
| Noviembre 17 | 2.835.380 85 |
| Noviembre 18 | 2.097.544 66 |
| Noviembre 19 | 2.130.121 53 |
| Noviembre 20 | 3.027.346 92 |
| Total | $15.725.608 56 |

# TABACO

Las operaciones llevadas a cabo en el mercado local durante la semana que ayer finalizó, no cambiaron la situación del mercado que expusimos en nuestras notas del domingo anterior.

Las terceras, octavas, manchados, actavas amarillas, "hoja", capadura y "botes", de las zonas incluídas en la denominación de Remedios, y las catorcenas pesadas y lijeras, amén de las puntillas de Semi-Vuelta y de la Costa Norte de Vuelta Abajo, como también los broncos y las colas de estas dos últimas procedencias fueron las clases que pasaron a terceras manos durante la semana: igual que en la anterior.

En la que ayer terminó, también se vendieron vegas de Vuelta Abajo para fábrica, y pequeños lotes de capas de Partido, como oportunamente apuntamos: nada más de estas dos procedencias, que sepamos.

Si las necesidades de la producción obliga a las fábricas a hacer nuevos acopios, conoceremos de otras ventas de vegas de Vuelta Abajo de la última cosecha, pues no hay otro tabaco disponible de esa procedencia.

El mismo factor, y si se precisa la merma de la próxima cosecha en las zonas de esta provincia, por las desagradables consecuencias del ciclón, hará que las capas de Partido que quedan disponibles pasen luego a terceras manos, acaso con más valor que el que hasta ahora tuvieron.

### LAS LLUVIAS CONSTANTES

Una carta que recibimos de Tamarindo, provincia de Camagüey, con fecha diez y nueve del actual, nos dice como sigue:

"Después de las lluvias producidas el veinte del pasado mes, solamente ha dejado de llover en esta extensa zona tres o cuatro días, hasta hoy en que el agua parece no continuar. Nada se ha podido arar y menos sembrar. Los semilleros están, sufriendo mucho, los tempranos se están pasando, y como no hay tierra preparada, se están botando; a los más tardíos, con tanta humedad, les está cayendo pudrición".

### ENTRADAS DE TERCIOS

Ayer entraron en la plaza por el patio y el almacén de recibos de los ferrocarriles, las partidas de tercios siguientes:

De Guane, para Rodríguez, Méndez y Compañía, 144.

Del mismo lugar, para la Cuban Land and Leaf Tobacco, 98.

De Mendoza, para M. González, 31.

Del mismo Mendoza, para Camejo y La Paz, 12.

De Cumanayagua, para Aixalá y Compañía, 17.

De Placetas, para Echevarría y Pérez, 40.

De Pinar del Río, para Calixto López, 2.

De Santa Clara, para I. Kaffenburgh e Hijos, 10.

### EXPORTACION DE AZUCAR

Las exportaciones de azúcar reportada sayer por las aduanas en cumplimiento de los apartados primero y octavo del decreto 1770, fueron las siguientes:

Aduana de Caibarién: 15,500 sacos. Destino: New York.

Aduana de Nuevitas: 110,000 sacos. Destino: Baltimore.

Aduana de Santiago de Cuba: 23140 sacos. Destino: New York.

Aduana de Santa Cruz: 17,000 sacos Destino: New York.


LO MAS FRESCO DEL MERCADO.

FABRICA NACIONAL DE CORREAS DE TRANSMISION

Betancourt y De la Nuez

FALGUERAS 31½
CERRO-HABANA
TELEFONO-A-9923-

CORREAS DE CUERO IMPERMEABLES.
EMPAQUETADURAS Y
DEMAS ESPECIALIDADES DE CUERO.

SIEMPRE ESTAMOS DISPUESTOS A dar el mejor y más rápido servicio. Nuestro Telf. A-9923 atenderá sus órdenes a cualquier hora.

COMPRE EN CUBA PROTEJA SU COMERCIO E INDUSTRIA



# ACCIONISTAS BONISTAS

SI USTEDES NO ENCUENTRAN MERCADO PARA COMPRAR O VENDER SUS VALORES VENGAN A VERME, QUE YO LOS PROPONDRE POR MEDIO DE MIS ANUNCIOS.

*Julio B. Forcade*

(ESPECIALISTA EN BONOS)

Oficinas: Bank of Nova Scotia 222-223

TELEFONO A-4983


# INFORMACION GANADERA

La venta en pie—El mercado cotiza los siguientes precios:

Vacuno, de 6 a 7 centavos.
Cerda, de 10 a 11 centavos.
Lanar, de 8 a 9 y medio centavos.

### Matadero de Luyanó

Las reses beneficiadas en este Matadero, se cotizaron a los siguientes precios:

Vacuno, de 26 a 28 centavos.
Cerda, de 40 a 50 centavos.
Reses sacrificadas en este Matadero: Vacuno, 117; Cerda, 173, Lanar, 30.

### Matadero Industrial

Las reses beneficiadas en este Matadero, se cotizaron a los siguientes precios:

Vacuno, de 26 a 28 centavos.
Cerda, de 40 a 50 centavos.
Lanar, de 40 a 50 centavos.
Reses sacrificadas en este Matadero: Vacuno, 445; Cerda, 375; Lanar, 150.

### Entradas de ganado

Llegaron 12 carros para la casa Lykes Bros, 3 carros para Manuel Rey, 3 carros para Alberto Escobar, y 4 carros a la Orden de Godofredo Perdomo, de Camagüey.

Noviembre 20 de 1926.

# MERCADO LOCAL DE AZUCAR

Muy firme y favorablemente impresionado continúa el mercado local de azúcares.

Para los Estados Unidos se exportaron ayer 67,640 sacos de azúcar.

Durante la semana se vendieron en esta plaza 40,000 sacos a 2.60 centavos libra en almacén Habana, y 60,000 sacos a 2.76 y 2.80 centavos libra libre a bordo.

En el transcuso de la semana se exportaron por los distintos puertos de la República 366,033 sacos de azúcar.

Muy firme cerró el mercado de New York, con compradores a 3.1|16 centavos libra costo y flete y vendedores a 3 1|8.

Las operaciones efectuadas en la plaza de New York durante la semana fueron como sigue:

377,000 sacos de Cuba a 2.15|16 y 3 centavos libra costo y flete.

23,000 sacos de Cuba para Marsella a 2.62 centavos libra libre a bordo.

23,000 sacos de Cuba a 3 1|8 centavos libra costo y flete embarque de Marzo.

140,000 sacos de Cuba a 15 chelines para el Reino Unido.

40,000 toneladas de Filipinas a 4.60 centavos libra costo seguro y flete al llegar.

3,000 toneladas de Filipinas a 4.62 centavos libra costo seguro y flete; embarque de diciembre y enero.

2,000 toneladas de Filipinas a 4.63 centavos libra costo seguro y flete; embarque de enero y febrero.

En la Bolsa de Azúcares Futuros se vendieron durante la semana 700,000 toneladas.

# MERCADO DE VALORES

Con tono de firmeza y buena demanda en toda clase de valores rigió ayer el mercado local de valores.

Los valores de la Compañía Cuban Cane rigieron de alza, cerrando las preferidas a 45 y medio.

Las acciones comunes de la Cuba Company subieron a 33.

Muy firmes las acciones preferidas de la Cuban Telephone.

La Internacional de Teléfonos van mejorando.

Los valores industriales actuaron con precios sostenidos exceptuando los de la Nueva Fábrica de Hielo y la Cervecera que continúan con precios muy firmes.

En el acto de la cotización oficial se operó en acciones comunes de Licorera a 4 tres octavo.

Las acciones de los Ferrocarriles Unidos muy firmes, y con interés para operar.

Las preferidas de los Consolidados de Cuba de 69½ a 71½. Se mantienen firmes y con buena demanda las acciones preferidas del 6 por ciento.

Las preferentes del 5 por ciento están poco activas.

Con precios firmes continúan las cotizaciones de bonos y obligaciones.

El mercado cerró más quieto pero con buena tendencia.

# MERCADO LOCAL DE CAMBIOS

Cerró el mercado con tono irregular.

Queda la libra esterlina.

La peseta española sigue de baja.

Con tendencia alcista sigue el franco francés: abrió a 3.73 cable, declinando hasta 3.65, reponiéndose al cierre a 3.67.

Firme el cambio sobre New York.

Se operó entre bancos y banqueros en francos cable a 3.70, 3.68 y 3.65 para entregar el día 23 y en pesetas a 15.18 1|2 cable.

| Cotizaciones | Valor |
|---|---|
| New York cable | 1|10 P. |
| New York vista | 5|64 P. |
| Londres cable | 4.85 ⅜ |
| Londres vista | 4.85 |
| Londres 60 d|v | 4.82 |
| París cable | 3.67 |
| París vista | 3.66 |
| Hamburgo cable | 23.85 |
| Hamburgo vista | 23.83 |
| Madrid vista | 15.18 ½ |
| Madrid cable | 15.17 ½ |
| Italia cable | 4.19 |
| Italia vista | 4.18 |
| Bruselas cable | 13.95 |
| Bruselas vista | 13.93 |
| Zurich cable | 19.32 |
| Zurich vista | 19.31 |
| Amsterdam cable | 40.05 |
| Amsterdam vista | 40.04 |
| Toronto cable | ¼ P. |
| Toronto vista | 3|16 P. |
| Hong Kong cable | 49.70 |
| Hong Kong vista | 49.50 |

# BOLSA DE AZUCAR

## NOTICIAS OFICIALES

| Noviembre 20 de 1926. | Ene. | Mzo | Mayo | Julio | Sep. | Dic. |
|---|---|---|---|---|---|---|
| Cierre anterior | 3.03 | 3.01 | 3.09 | 3.17 | 3.26 | 2.98 |
| Apertura de hoy | 3.05 | 3.04 | 3.14 | 3.23 | 3.30 | 2.99 |
| Máximo | 3.09 | 3.08 | 3.17 | 3.25 | 3.33 | 3.05 |
| Mínimo | 3.09 | 3.04 | 3.13 | 3.21 | 3.30 | 2.98 |
| Cierre de hoy | 3.09 | 3.03 | 3.17 | 3.25 | 3.33 | 3.05 |
| Toneladas vendidas | 13450 | 22450 | 8400 | 9750 | 8550 | .... |

### PRECIOS DEL REFINO

| | | | |
|---|---|---|---|
| American | 5.90 | Atkins | 5.80 |
| National | 5.80 | Mc Cahan | 5.80 |
| Arbuckles | 5.70 | Penna | 5.80 |
| Warner | 5.80 | Henderson | 5.80 |
| Federal | 5.70 | Colonial | 5.80 |
| Savannah | 5.90 | Godchaux | 5.80 |

| TOTAL EXPORTADO | Toneladas | TOTAL PRODUCIDO | Toneladas |
|---|---|---|---|
| 1926 | 4.168.795 | 1926 | 4.876.807 |
| 1925 | 4.402.783 | 1925 | 5.008.613 |

| Lamborn Hutching Co. | Toneladas | Gumá y Mejer | Toneladas |
|---|---|---|---|
| Arribos | 41.611 | Arribos | 43.959 |
| Exportación | 75.452 | Exportación | 59.858 |
| Existencia | 374.403 | Existencia | 375.090 |

### MOVIMIENTO DE CRUDOS EN LOS PUERTOS DEL ATLANTICO

| | | | |
|---|---|---|---|
| Arribos | 36.873 | Arribos | 31.441 |
| Exportación | 62.800 | Exportación | 50.000 |
| Existencia | 185.236 | Exstencia | 63.153 |

Azúcar en almacenes afianzados en New York .. .. 1 056.767 sacos

### COTIZACION DE VALORES AZUCAREROS

| | Abre | Máximo | Mínimo | Cierre |
|---|---|---|---|---|
| American Sugar Refining | 81½ | 83¼ | 81½ | 83¾ |
| Cuban Cane, preferidas | 45 | 45½ | 45 | 45½ |
| Cuban American Sugar Company | 27½ | 28 | 27½ | 27⅞ |
| Cuba Company | 32 | 33 | 32 | 33 |
| Porto Rico Sugar | 139 | 139 | 137¾ | 138½ |
| American Beet Sugar | 24½ | 24½ | 24½ | 24½ |
| Cuban Cane, comunes | 10 | 10¾ | 9⅞ | 10¾ |
| Great Western Sugar | 104⅜ | 106¼ | 104⅜ | 106¼ |
| Punta Alegre Sugar | 42 | 42 | 41½ | 41½ |
| Cuban American Sugar, preferidas | — | — | — | — |
| Manatí Sugar | 42 | 42 | 41½ | 41½ |


PRESTAMOS DINERO EN HIPOTECAS
Caja de Ahorros de los Socios
del Centro Asturiano
SAN RAFAEL 10.



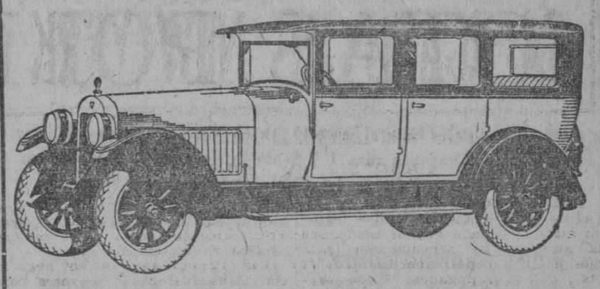

# $2250

*MODELO CERRADO PARA 7 PASAJEROS*

UN COCHE DE ESTE TIPO Y CAPACIDAD, A ESTE PRECIO, ES ASOMBROSO TRATANDOSE DE UN

# HUDSON

NUEVO MODELO 1927 CON CARROCERIA DE ALUMINIO, ANCHA Y ESPACIOSA, PINTURA LACQUER VERDE DOS TONOS, PARABRISAS DE ABERTURA COMPLETA Y EQUIPO DE GRAN LUJO?

¿Para qué comprar coche abierto si ya se puede gozar la comodidad y confort de un coche cerrado familiar a un precio tan bajo? Solamente la potencialidad industrial de Hudson pudo hacer el milagro.

Piense, además, que el nuevo Hudson, es el mejor Hudson que se haya fabricado, con refinamientos que mejoran su proverbial economía, suavidad y potencia.

COACH TROPICAL 5 PAS. ___ $1,700
BROUGHAM 4 PUERTAS, 5 PAS. ___ 2,100
SEDAN 7 PAS. ___ 2,250
PHAETON 7 PAS. ___ 1,850

con 4 ruedas madera, 4 gomas y equipo std.

GRANDES FACILIDADES DE PAGO

J. ULLOA Y CIA.

(Más de 12 años de existencia)

Martí 3, 5 y 7. Telf. M-7777.



ELIXIR ESTOMACAL
SAIZ DE CARLOS
(STOMALIX)

Es recetado por los médicos de las cinco partes del mundo porque tonifica, AYUDA A LAS DIGESTIONES y abre el apetito, curando las molestias del

ESTÓMAGO e INTESTINOS

Dolor de Estómago
Dispepsia
Acedías y Vómitos
Inapetencia
Flatulencias
Diarreas en Niños y Adultos que, a veces, alternan con Estreñimiento
Dilatación y Úlcera del Estómago
Disentería

OBRA COMO ANTISÉPTICO DEL APARATO DIGESTIVO curando las diarreas de los niños incluso en la época del destete y dentición.

Ensáyese una botella y se notará pronto que el enfermo come más, digiere mejor y se nutre, curándose de seguir con su uso.

Venta: FARMACIAS y DROGUERÍAS y SERRANO, 28 y 30, MADRID (España)

J. RAFECAS Y CA., Teniente Rey, 29. Habana. Unicos Representantes y Depositarios para Cuba.



Fábrica de Mosaicos "La Cubana"

*La Más Grande del Mundo. Tres Millones en Existencia*

MODERNOS Y ELEGANTES DIBUJOS. PRECIOS Y CALIDAD SIN COMPETENCIA

San Felipe y Ensenada. Cable: "Hidráulica". Teléf. I-1033. Habana


M.E.C.D. 2016

# NOTAS POLITICAS

**La Junta Municipal Electoral escrutó en el día de ayer los Colegios: Paula núm. 1, Dragones núm. 1 y Santo Cristo núm. 1. Sumados sus votos a los escrutados en los días anteriores dan el siguiente resultado: para Alcalde Municipal:**

| | |
|---|---|
| MIGUEL MARIANO GOMEZ | 4.762 |
| JOSE MARIA DE LA CUESTA | 3.853 |
| VITO M. CANDIA | 1.237 |

**PARTIDO LIBERAL**
Para concejales

| | | |
|---|---|---|
| 1 | Emeterio Zorrilla | 3.819 |
| 2 | Ramón Crusellas | 3 410 |
| 3 | José Izquierdo | 3.262 |
| 4 | Narciso Morán | 3.049 |
| 5 | Camilo Marín | 3.016 |
| 6 | Manuel Buchó | 3.008 |
| 7 | Ruy de Lugo Viña | 3.004 |
| 8 | Rafael Sánchez | 2.980 |
| 9 | Ramón Wiltz | 2.932 |
| 10 | Carlos Machado | 2.924 |
| 11 | M. Alvarez Builla | 2.919 |
| 12 | Celedonio García | 2 794 |
| 13 | Eduardo Clure | 2.765 |
| 14 | Enrique Alfonso | 2.755 |
| 15 | Juan Castellón | 2.721 |
| 16 | G. López Rovirosa | 2.684 |
| 17 | Alfredo Labarrere | 2.669 |
| 19 | J. Bericiartu | 2.635 |
| 20 | Cándido Romero | 2.611 |
| 21 | P. P Kholy | 2.553 |
| 22 | Oscar Herrera | 2.540 |
| 23 | Pedro Blanco | 2.532 |
| 24 | Cipriano Vigoa | 2.511 |
| 25 | Santiago Touriño | 2.468 |
| 26 | José A. Ortega | 2.397 |
| 27 | P. Díaz Navarrete | 2.397 |
| | Total de sufragios | 75.939 |

**PARTIDO CONSERVADOR**
Para concejales

| | | |
|---|---|---|
| 1 | José Castillo | 2.609 |
| 2 | Mauricio Cabrera | 1.880 |
| 3 | Avelino Orta | 1 873 |
| 4 | Wilfredo H. Brito | 1.869 |
| 5 | Carlos Frayle | 1.829 |
| 6 | Ramón Ochoa | 1.814 |
| 7 | Juan Borrell | 1 801 |
| 8 | Federico Casariego | 1.731 |
| 9 | P. P. Soldevilla | 1.715 |
| 10 | Pedro Doval | 1.664 |
| 11 | Y Fernández Casuso | 1.583 |
| 12 | A. Ríos de la Fé | 1.515 |
| 13 | Juan Fraga | 1.482 |
| 13 | Juan Fraga | 1.482 |
| 14 | Antonio Marichal | 1.472 |
| 15 | R. Villa del Rey | 1.466 |
| 16 | Hilario García | 1.391 |
| 17 | Enrique Fernández | 1.326 |
| 18 | Manuel Silva | 1.275 |
| 19 | Ricardo Barquín | 1 213 |
| 20 | Arturo Torres | 1.212 |
| 21 | M. de Cárdenas | 1.149 |
| 22 | Marcelino Cubillas | 1.090 |
| 23 | Jorge Torrens | 1.080 |
| 24 | Alberto Sotolongo | 1.078 |
| 25 | R. González Cruz | 1.039 |
| 26 | Rogelio del Cueto | 1.011 |
| 27 | Gustavo Mato | 1.007 |
| | Total de sufragios | 40.174 |

**PARTIDO POPULAR CUBANO**
Para concejales

| | | |
|---|---|---|
| 1 | José Navarrete | 1.496 |
| 2 | Miguel Lloret | 1.454 |
| 3 | Carlos M. Vázquez | 1.423 |
| 4 | Juan A. Vistuer | 1.357 |
| 5 | Adrián Jiménez | 1.197 |
| 6 | Ricardo Dávila | 1.171 |
| 7 | Eligio Madan | 1.171 |
| 8 | Santiago Veiga | 1.144 |
| 9 | Pastor Laguerueta | 1.144 |
| 10 | J. V. Meireles | 1.132 |
| 11 | José Leal | 1.102 |
| 12 | Estanislao Cuesta | 1.099 |
| 13 | Rogelio Sánchez | 1.098 |
| 14 | Ramón Puente | 1.076 |
| 15 | Victoriano Montes | 1.042 |
| 17 | Ignacio Alsina | 1.025 |
| 18 | Moisés Espinosa | 1.024 |
| 19 | J. de Dios Cobo | 1.022 |
| 20 | Julio Cuellar | 999 |
| 21 | M. Armenteros | 997 |
| 22 | Mario Valdés | 987 |
| 23 | Serafín Regueira | 966 |
| 24 | César Acosta | 949 |
| 25 | Francisco Selena | 949 |
| 26 | Carlos Martínez | 926 |
| 27 | J. A. Ramos | 921 |
| | Total de sufragios | 29.903 |

**PARTIDO REPUBLICANO**
Para Concejales:

| | | |
|---|---|---|
| 1 | Ricardo Cabanas | 915 |
| 2 | José Guillén | 732 |
| 3 | Constantino Carneado | 703 |
| 4 | Ramón Roig | 688 |
| 5 | Bernardo Acebal | 626 |
| 6 | Carlos M. Quintana | 605 |
| 7 | A. del Busto | 575 |
| 8 | Federico Caballero | 161 |
| 9 | Luis Alonso | 553 |
| 10 | J. M. Bonachea | 535 |
| 11 | Carlos Bárcenas | 528 |
| 12 | Raimundo Aragón | 508 |
| 13 | Andrés Lubián | 494 |
| 14 | A. Ortega | 490 |
| 15 | Federico D. Escoubert | 473 |
| 16 | Antonio Perdomo | 473 |
| 17 | Luis Bauzá | 467 |
| 18 | Antonio Magaz | 465 |
| 19 | Mariano Fernández | 457 |
| 20 | Mario Soto | 430 |
| 21 | Juan B. Martínez | 418 |
| 22 | E. Varona | 403 |
| 23 | Adelo Pérez | 366 |
| 24 | R. Valdés Jorge | 361 |
| 25 | Clemente Rodríguez | 302 |
| 26 | A. Garrido | 300 |
| 27 | A. Neninger | 298 |
| | Total de sufragios | 13.726 |

**PARTIDO REFORMISTA**
Para Concejales:

| | | |
|---|---|---|
| 1 | Secundino López | 957 |
| 2 | Alfredo Marill | 668 |
| 3 | Roberto F. Tiant | 648 |
| 4 | Mariano Barros | 536 |
| 5 | J. Gautier | 500 |
| 6 | Alejandro Villada | 453 |
| 7 | Angel Sánchez | 427 |
| 8 | Jesús Gil | 399 |
| 9 | A. Rocabruna | 389 |
| 10 | Fco Pereira | 372 |
| 11 | Miguel Suárez | 330 |
| 12 | José Maza | 316 |
| 13 | M. Travería | 312 |
| 14 | Julio González | 308 |
| 15 | Eloy Figueroa | 299 |
| 16 | C. Castellanos | 299 |
| 17 | Moisés Almanza | 296 |
| 18 | Manuel Menéndez | 265 |
| 19 | Pedro L. Cartaña | 260 |
| 20 | Antonio Hernández | 257 |
| 21 | Angel Acosta | 247 |
| 22 | Domingo Quintana | 243 |
| 23 | Esteban Saldaña | 237 |
| 24 | Daniel Manzano | 228 |
| 25 | Fco de la Guardia | 227 |
| 26 | Antonio Valdés | 204 |
| 27 | Juan M. Arriba | 186 |
| | Total de sufragios | 9963 |

**PARTIDO DEMOCRATICO**
Para Concejales:

| | | |
|---|---|---|
| 2 | Guillermo Tapia | 1045 |
| 1 | René Acevedo | 1235 |
| 3 | Juan F. Cuyás | 928 |
| 4 | Esteban Etchegoyen | 795 |
| 5 | Antonio Lancís | 745 |
| 6 | Gabriel Casanovas | 730 |
| 7 | José R. Franca | 730 |
| 8 | Antonio Maceo | 703 |
| 9 | Antonio D Torra | 666 |
| 10 | Avelino Prado | 645 |
| 11 | Regino Campos | 638 |
| 12 | J. Pinart | 577 |
| 13 | Antonio González | 572 |
| 14 | Juan León | 556 |
| 15 | Luciano Torres | 535 |
| 16 | Leopoldo Antón | 534 |
| 17 | J. Sánchez Callejas | 432 |
| 18 | Casimiro Fernández | 486 |
| 19 | R. López Valdés | 471 |
| 20 | Fco Pérez Girón | 456 |
| 21 | Joaquín Coello | 429 |
| 22 | R. Lasa | 425 |
| 23 | Ventura Ruiz | 423 |
| 24 | Juan Ranulfo | 414 |
| 25 | Salvador Vázquez | 553 |
| 26 | Pedro Roque | 345 |
| 27 | Jesús Valdés | 297 |
| | Total de sufragios | 16295 |

te electo por el Partido Liberal, ha culminado en el éxito más fecundo para los intereses de la Nación.

CONSIDERANDO: que esa misma labor amplia y fecunda realizada por tan ilustre hombre público, trascendido a nuestros problemas del orden internacional, ya que el General Gerardo Machado, ha sabido mantener el nombre de nuestra querida Patria noblemente representada en todos los momentos de carácter internacional, sobreponiendo de esa manera el nombre de Cuba por encima de otras nacionalidades.

CONSIDERANDO: a mayor abundamiento que en los problemas de carácter políticos ha observado siempre la misma norma de conducta y abnegación de desinterés y de cariño para el Partido Liberal, al que dignamente representa manteniendo siempre de acuerdo con la doctrina del Partido Liberal.

PROPONEN que por esta Asamblea se proclame en consideración a los antecedentes apuntos, la reelección del General Gerardo Machado y Morales, para otro periodo electoral y que se le demuestre, testimoniándosele por medio de certificación en forma la abnegación de los afiliadas al Partido Liberal de este barrio y su más absoluta incondicionalidad a su régimen y forma de Gobierno.

Habana, Noviembre 19 de 1926.

Manuel de Castro Palomino; Everardo Martínez Pendás; Antonio Sánchez; Fernando Rodríguez; Félix Tremols; José M. Araque, Eligio Ovido, Raul Rodríguez; Alfredo Minguez; Faustino Martínez; Miguel A. Camps; Laureano Hernández; Ramón Moya; Tomás Carriga; Oscar Peña; Crispín Rosales; Eugenio Lovett; Felipe López Fleite; Paulino Lazcano; Aurelio Manzano; José Manuel Pendás; José Martínez Junco; Alberto Mira; Bruno Zarza; Carlos Leal; Ramón Fernández Espín; Jesús Rivacoba; Ramón Remy, Carlos Alvarez; Carlos González; Ciriaco Hernández; Santiago Rodríguez; Heliodoro Rodríguez.

### AGRUPACION VILLAREÑA REELECCIONISTA PRO GENERAL MACHADO

Con inusitado entusiasmo se constituyó a las doce m. de ayer sábado, en la casa Sol 38, la "Agrupación Villareña Reeleccionista", organizada por el coronel José Antonio Alvarez; la cual tiene como único fin defender y sostener por todos los medios lícitos la candidatura del general Gerardo Machado y Morales a la Presidencia de la República en las elecciones del año 1928; en atención a la labor administrativa que ha venido haciendo desde que tomara posesión de la Primera Magistratura de la República y que representa una obra esencialmente nacionalista en beneficio de la colectividad; siendo ahora cuando se está ejecutando una era verdaderamente patriótica de reconstrucción general.

El señor Alberto Alvarez usó de la palabra, abriendo el acto, y con frases elocuentes y sinceras dió las gracias a los concurrentes por la asistencia; proponiendo acto seguido a la consideración de los presentes una candidatura para regir los destinos de la Agrupación, siendo aclamada por unanimidad y que fué la siguiente:

Presidente efectivo: general José Antonio Alvarez.

Vices: señor Francisco Vallé Cañals, capitán Bernardo Mirabal, doctor José Leonard, señor Elio Alvarez.

Secretario: Lutgardo Nodal y García.

Vice: Abel Fernández y Hernández.

Tesorero: Alberto Alvarez.

Vice: Rafael Llovio.

Vocales: teniente José Ramón Ochoa, Carlos M. Peláez, Rafael de Valderrama, Manuel Ramírez del Río, Rafael Torres, V. Borrás y Puertas, Manuel A. del Amo, Enrique Mesa, capitán Lorenzo Catasús, Adalberto Ferrera, comandante Policarpo Madrigal y cuarenta más.

Inmediatamente el coronel José Antonio Alvarez tomó posesión de la presidencia del nuevo organismo, en medio de grandes aplausos, agradeciendo a todos el deseo que los anima de coadyuvar con él a la realización de una obra que a más de patriótica es indispensable en los actuales momentos para la regeneración completa de las instituciones que adolezcan de males necesarios de remediar mediante una obra reconstructiva, cual es la que efectúa el Gobierno del general Machado.

Entre la numerosa concurrencia anotamos a los señores Carlos M. Peláez, Rafael de Valderrama, teniente José Ramón Ochoa, Manuel Ramírez, Valentín Rivero, Manuel del Amo, Roberto García y muchos más cuyos nombres lamentamos no recordar.

### LOS LIBERALES DE MATANZAS RECLAMAN LA PRESIDENCIA DEL AYUNTAMIENTO PARA EL SR. CESAR CASAS

**Aspira, sin derecho alguno, un concejal popular, que va al Ayuntamiento con votos liberales.**

(Por Telégrafo)

MATANZAS, noviembre 20.—DIARIO DE LA MARINA.—Habana.—El Partido Popular de Matanzas, sin fuerzas positivas de ninguna especie, porque ha obtenido representación gracias al pacto con los liberales, pretende ahora plantear un problema por la Presidencia del Ayuntamiento, reclamando esta posición uno de los concejales electos que tiene sólo como derecho la amistad que le une al Alcalde.

El Partido Liberal, por su parte, que ha sacrificado candidatos por favorecer a los populares en un pacto del que salieron estos últimos solamente beneficiados, reclama, con justo derecho, que sea uno de los concejales liberales el que ocupe la presidencia y señala como candidato al señor César M. Casas, miembro de una de las firmas comerciales de más prestigio en esta plaza y elemento valiosísimo en el seno del Partido Liberal. El señor Casas, además, cuenta con el apoyo de casi todos los concejales.

Se espera, pues, que en nada se deje sentir la influencia del Alcalde para que este problema se resuelva en favor del aspirante popular, ya que tal cosa lesionaría seriamente los intereses del Partido que lo llevó a la victoria en los pasados comicios.—Gómez.

### UN COMITE REELECCIONISTA EN ABREUS

Ha poco quedó constituído en este pueblo y en local que ocupa la oficina del Partido Liberal, un Comité reeleccionista para laborar por la candidatura del ilustre general Machado para un nuevo período presidencial en la Primera Magistratura de la República.

El Comité quedó constituído en la forma siguiente:

Presidentes de honor: Mr. Alam B. Bailey, Laurencio González, Marcelino López, José Simeón del Pino, José Tomás Espino y Elio Alvarez Ramírez.

Presidente efectivo: señor Ismael Falla Rugana.

Primer vice: Domingo Linares Morfi.

Segundo vice: Eduardo Martínez.

Tercer vice: doctor Orlando García Quevedo.

Cuarto vice: Pastor Vilaseca Cruz.

Quinto vice: Francisco Heredia.

Sexto vice: Carlos Quevedo.

Secretario de actas: Armando Rodríguez.

Vicesecretario de Actas: Aurelio R. Calle.

Secretario de Correspondencia: Feliciano Ortiz Palma.

Vicesecretario: Camilo Sola.

Tesorero: José Joaquín García.

Vice: Gabino Acea.

Contador: Rafael Fernández.

Subcontador: José Torres Acevedo.

Director Político: Carlos Jorge Guzmán.

Subdirector: José Ruiz Gallart.

Vocales: Roberto Echemendía, Miguel Erice Alvarez, Rafael Erice Alvarez, Manuel Guerra, Saturnino Mancebo, José Soto, Juan Félix Arrieta Lemus, Gelacio Alberto Baras, Narciso González, Nicolás Abal, Tomás González, Ignacio Vázquez Brito.

El primer acuerdo del Comité fué dirigir un mensaje de felicitación al patriota general Machado haciéndole saber el propósito del citado Comité.

Con este motivo se dieron vivas a Machado, al señor Falla y al comandante Linares.

Tenemos noticias de que pronto se prepara un banquete que se ofrecerá como justo homenaje al comandante Domingo Linares Morfi, presidente del Ejecutivo Liberal, por su actuación en la pasada campaña. El banquete organizado por el señor Falla y sus compañeros de Comité.

También se organiza otro banquete por la Cámara de Comercio y que este organismo comercial lo ofrece el señor Ismael Falla Rugama, por el triunfo obtenido en la pasada campaña electoral del señor Falla, donde resultó electo Alcalde de Abreus.

El señor Falla Rugama, como es sabido, es el presidente de la Cámara de Comercio.

—La Sociedad Liceo ha aumentado considerablemente el número de sus asociados en estos días y de acuerdo con lo que ya conocen nuestros lectores. También ha adquirido esta institución recientemente un aparato de radio que ha instalado en uno de sus salones.—Serafín Cueto Leiva, corresponsal.

### REUNION DEL PARTIDO DEMOCRATA SUFRAGISTA

En el Salón Verde de "El Encanto" se celebró ayer sábado, la junta convocada por la presidenta señorita María Collado. Abierta la sesión, el señor Primitivo Ramírez Ross hizo uso de la palabra, participando que viene en representación del doctor Ramón Zaydín, actual presidente de la Cámara, y del señor Aquilino Lombard, representante por Matanzas, y entrega una carta del doctor Zaydín, donde se adhiere en un todo a favor del voto de la mujer, haciendo también uso de la palabra la señora Belacoracho de Lara, impresionando al auditorio con su tenacidad hacia el voto de la mujer.

Después hacen uso de la palabra el doctor Plazaola, en términos también calurosos a dicha causa. La señora Fernández Cabrera de Espinosa, la señorita Nieto y la señorita Paula Núñez también tomaron turno en el debate a la mujer. La señorita Laura Biret, trae la representación de los agentes electorales de la Habana, y el doctor Coloma.

Se nombró una comisión para asuntos de la prensa y en favor de la reelección del presidente Machado, siendo aprobado por unanimidad. Dicha comisión la integra.

Señora María Cabrera de Espinosa, presidenta; señorita Rosa Añon y Petra Segovia; los doctores Plazaola, Coloma y Néstor Nodarse y Antonio Quijano.

Concurrieron a la junta: señoras María Collado; Florinda Castro; Celia Freyre de Vieta; María Luisa Menéndez; Carmen Belacoracho de Lara; señora de Arroyo; Elena H. de Escandón; Otilia Mesquia; María Fernández; María F. de Espinosa; señoritas: Petra Segoviano; María Antonia Añon; María Olmason; Paula Núñez; Consuelo Nieto; Guillermina Olman; Rosita Añon; Dulce María Bion; doctor Nodarse, Plazaola y Coloma.

La directiva le da las más expresivas gracias a los señores Solís, Entrialgo y Compañía, por haber cedido galantemente el Salón Verde, para dicho acto.

### COMITE REELECCIONISTA EN C. DEL NORTE

(Por Telégrafo)

Consolación del Norte, noviembre 20.— DIARIO DE LA MARINA, Habana.—Más de mil quinientos liberales de los doce barrios que componen el término, acudieron ayer a la morada de don Pedro Fuentes, para constituír un comité reeleccionista, que proclama la reelección del general Machado a la Presidencia de la República.

Presidió grandioso acto el señor Pedro Corrales, jefe de los liberales del término.

Sánchez,
Corresponsal.

### LOS LIBERALES DEL CALVARIO

En el domicilio del señor Cecilio Martínez, en la casa Calzada, número 27, en Mantilla, barrio del Calvario, se reunieron en la noche de ayer, viernes 19, un grupo de afiliados al Partido Liberal, en número de 45, para tomar acuerdos con respecto a la próxima reorganización de los partidos políticos.

Uno de los primeros acuerdos, con respecto a la reorganización del Partido Liberal en este barrio, fué proclamar la candidatura del señor coronel Melitón Reinoso, para presidente, así como la de los señores Cecilio Martínez y Manuel Vera, para delegados.

Se levantó un acta del acto realizado, la que fué firmada por todos los presentes para darle cuenta al coronel Reinoso.

Dado los prestigios y simpatías de que gozan los candidatos, así como la necesidad que hay de llevar elementos nuevos para dirigir los destinos del Partido, es una seguridad el triunfo de los señores candidatos mencionados.

### EL LUNES EMBARCA EL SEÑOR JOSE MARIA DE LA CUESTA

CITACION

El lunes 22, a las nueve de la mañana, embarca hacia los Estados Unidos de América, nuestro Jefe, el Alcalde en propiedad, señor José María de la Cuesta. En tal virtud invito a los Liberales del Término Municipal, para que acudan a despedirlo a la hora indicada al Muelle del Arsenal.

(Fdo.) **Manuel PEREIRA.**
Alcalde en funciones.

También nos ruega el Directorio de la Agrupación de Periodistas Amigos de José María de la Cuesta, lo hagamos saber por este medio a los demás miembros de esa Agrupación, a fin de que se sirvan concurrir al lugar y hora indicados.

### LOS POPULARES DE LA ACERA DEL LOUVRE ACUERDAN LA REELECCION DEL GENERAL MACHADO

**Raul Guillot electo Presidente. Juan Gutiérrez Director Político Homenaje a Pepito Izquierdo**

Anoche se reunieron dentro del mayor entusiasmo las Delegaciones Populares de la Acera del Louvre, acordándose por unanimidad entre vítores y aclamaciones la reelección de nuestro ilustre Presidente General Gerardo Machado, para el cual tuvieron los muchachos de la Acera cálidos elogios, así como se acordó asumiera la Presidencia del Ejecutivo el Director Político, Sr. Raul Guillot, el cual ha laborado con un entusiasmo enorme por el triunfo de la candidatura del Dr. Miguel Mariano Gómez, también por el voto unánime de los concurrentes a dicho acto se acordó realizar un homenaje de simpatía al concejal electo señor José Izquierdo por su hermoso triunfo en la jornada electoral del primero de Noviembre.

Terminándose tan importante acto despues de haber sido obsequiada la concurrencia espléndidamente.

### LOS LIBERALES DE SAN JUAN DE DIOS POR LA REELECCION DEL GENERAL MACHADO

La Asamblea Liberal del Barrio de San Juan de Dios, se reunió en sesión extraordinaria en el día de ayer, actuando de Presidente, que lo es de su Comité Ejecutivo, el señor Manuel de Castro Palomino y de Secretarios los señores Everardo Martínez Pendás y Antonio Sánchez. Declarada abierta la sesión el Presidente dió lectura a la siguiente moción: (La que acompaña) Aprobada por unanimidad de los concurrentes, se vitoreó la reelección del General Gerardo Machado y Morales, siendo tan extraordinario el acto y conmovido tanto la opinión pública que el crecido número de liberales de ese Barrio donde el Partido Liberal siempre ha triunfado, manifestaron una vez más la cohesión y disciplina de este gran Partido. Hicieron uso de la palabra los señores Manuel de Castro Palomino, José Miguel Araque, Antonio Sánchez Felipe López Fleite, Everardo Martínez Pendás y otros más, haciendo resaltar la obra de Gobierno del General Machado y la satisfacción expansivamente por todos de proclamar su reelección. El señor Castro Palomino significó a la Asamblea que en su carácter de Presidente haría llegar al General Gerardo Machado y Morales, las tracendencia del acto en que se demostró atentamente el cariño que el pueblo de Cuba profesa a su digno Presidente.

### A LA ASAMBLEA LIBERAL DEL BARRIO DE SAN JUAN DE DIOS

Los que suscriben, afiliados al Partido Liberal del barrio de San Juan de Dios y Miembros del Comité Ejecutivo de su Asamblea.

CONSIDERANDO: que la tarea de Gobierno del ilustre General Gerardo Machado y Morales, Presiden-


PURGANTES

YER

NECESARIO PARA VIVIR BIEN

INDISPENSABLE PARA VIVIR SANO

Peligra constantemente su salud si descuida usted la limpieza de su aparato gastro-intestinal.

EL PURGANTE "YER"

es de un sabor delicioso; obra sin violencia; no irrita el intestino y es, a la par, el más seguro e inofensivo de los purgantes.

LOS NIÑOS LO TOMAN COMO UNA GOLOSINA

El mejor para niños, adultos y ancianos.

11281 1d 21


# FUE MUY CORDIAL EL BANQUETE DE LOS APODERADOS DEL CENTRO GALLEGO EN HONOR DEL ALCALDE Y COMPAÑERO

**Constituyó un cariñoso homenaje tributado por el Centro Gallego, al que es su Apoderado señor Manuel Pereira, nombrado Alcalde interino de la ciudad, cargo que desempeña con general beneplácito**

Anoche, como oportunamente anunciamos, se celebró en el gran Salón de Fiestas del gran palacio del Centro Gallego, el banquete que a manera de cariñoso homenaje que los Apoderados a la Asamblea del mismo tributaban a su compañero, el Apoderado señor Manuel Pereira Rolandelly, por su exaltación a la Alcaldía de la Habana, que en la actualidad desempeña con carácter interino. Un cubano que honra a la estirpe galaica laborando con entusiasmo por las grandezas del Centro y de Galicia en su patria; un cubano, que por sus talentos y sus méritos políticos administra los intereses del procomún como Concejal del Ayuntamiento de la Habana, y que desde Concejal escala la cumbre de la Alcaldía en la cual hace tan honorable papel que según nuestras noticias hará una entrega de la Alcaldía al Alcalde electo, Doctor Miguel Mariano Gómez, en condiciones admirables; honorable, serena, digna.

No puede decirse más en honor de este cubano que honra su estirpe; no le debían menos honor los de la estirpe, que amando a Cuba, en el silencio, que es la verdad más elocuente de los grandes amores, se enaltecieron festejando a este cubano, político de talento y honorable concejal. Y nada justifica nuestras palabras como el acto brillante celebrado en su honor anoche, cobijado cabe los esplendores del Centro, su casa solariega, y la numerosa y distinguida concurrencia que lo prestigiaba.

### LA PRESIDENCIA

Ocupaba la presidencia el señor Pereira Rolandely, rodeado del Coronel Morales Coello, en representación del Honorable Presidente de la República; el señor Juan Potous, Cónsul de España; el señor Jesús María Bouza, Presidente del Centro Gallego; el Presidente de la Asamblea de Apoderados, señor Bargueiras; el Senador señor Fernández Hermo; el Gobernador Provincial, señor Ernesto López; el señor Manuel Bahamonde, Expresidente del Centro Gallego; señor Ramón Armada Sagrera, Presidente del Casino Español; el señor Enrique Rentería, Presidente de la Asociación de Dependientes; el Doctor Juan Rodríguez Romero, Representante a la Cámara; el señor Rogelio Caramés, Jefe del Negociado de Asociaciones del Gobierno provincial; el señor José G. Acuña, nuestro querido compañero, Redactor del DIARIO DE LA MARINA; el Capitán de la 3ª Estación de Policía, señor Corrales; el señor Jefe de la Policía Secreta; el Vicepresidente de la Asamblea de Apoderados, señor Pérez Calvo; el Presidente del Centro Asturiano, señor Manuel Muñiz; señor Luis G. Cotarelo, Apoderado a la Asamblea del Centro y Antonio Fernández Vega, Jefe de Espectáculos de la Habana.

Las tres filas de mesas, que arrancando de la presidencial, llegaban a la esquina de Prado, llenando toda la sala desde Prado a Consulado, tomaban asiento más de quinientos comensales; socios, amigos, admiradores del señor Manuel Pereira, entre los cuales se destacaban los Presidentes de las Secciones del Centro, del Ejecutivo y de la Asamblea. Estaban todos los representantes de todos los periódicos de la Habana.

Señores a los cuales les sirvieron los del Hotel Palace el delicado y siguiente menú:

ENTREMES:
GALANTINA DE PAVO
JAMON GALLEGO
QUESO DE PUERCO
ACEITUNAS

SOPA CREMA DE ESPARRAGOS

FILETE DE PARGO PIQUET

POLLO CACEROLA

CHARLOTTE RUSSE

CAFE
TABACOS NACIONALES
AGUAS:
"COTORRA" Y "SAN FRANCISCO"

Menú que discurrió en medio de una fraternidad y que amenizó de manera muy galantemente la Banda Municipal, que ejecutó lo más selecto de su brillante repertorio, selecciones que fueron ruidosamente aplaudidas.

### EL SEÑOR BARGUEIRAS

Grandes aplausos. Los brindis se inician. Se levanta el espíritu noble y la palabra elocuente del señor José Bargueiras. Se levanta para ofrecer el homenaje al festejado y en párrafos donosos lo justifica haciendo una oración donosa del festejado como cubano, como gallego; como Apoderado de la Asamblea del Centro Gallego, como ciudadano honorable y como honorable Concejal, y ahora como Alcalde interino, cargo que viene desempeñando con el celo y el prestigio de los grandes triunfadores. Aplausos.

Por haber triunfado como Apoderado, como Alcalde y como concejal su prestigio cubano es nuestro prestigio, es digno descendiente de su padre gallego noble, socio entusiasta del Centro que puso a sus servicios el amor de los grandes amores. Por eso le festejamos, porque festejándole cumplimos con un deber de honor. Para terminar el señor José Bargueiras pidió que las flores que perfumaban el cariñoso homenaje se enviaran a la dama, corazón del corazón del festejado, como prueba del cariño, de la gratitud y de la admiración de todos los concurrentes al al señor Manuel Pereira.

Gran ovación.

### EL SEÑOR FERNANDEZ HERMO

Ilustre Senador de la República, palabra rotunda y elocuente; acción donosa, talento y cultura, corazón de un amor y de una bondad inagotables, se levanta entre aplausos calurosísimos.

Los gallegos aman a Fernández Hermo, como Fernández Hermo ama a los gallegos, a Galicia y a Cuba, entrañablemente.

Habla en nombre del festejado, comenzando por hacer un saludo muy genial a las autoridades españolas y cubanas, al Presidente del Centro Gallego y a todos los concurrentes.

Agradece el festejo; es gratitud que recoje su corazón del corazón agradecido del festejado. El os lo agradece como os lo agradezco yo, porque honrándole, os dais cuenta de la importancia y de la transcendencia de lo que Manuel Pereira es. No solo le honrais a él, sino que honráis a sus nobles progenitores gallegos que tienen en sus descendientes un hijo que es Alcalde de la Habana.

Aplausos.

Manuel Pereira, se siente orgulloso de ser descendiente de gallego; yo me siento tan orgulloso como nuestro Alcalde porque de gallego humilde vengo también. Gallego fué Colón, que fué uno de los hombres más grandes del mundo en todas sus épocas.

Los cubanos como Manuel Pereira y como yo nos sentimos orgullosos, más bien acariciados por las palabras que pronunció ante vosotros el Honorable Presidente de la República el Día de la Raza —"Españoles; estáis en vuestra casa";— porque nosotros cubanos sabemos que en el Muy Ilutre Centro Gallego tenemos nuestra casa, y dentro a vosotros y en vosotros a todo vuestro corazón.

Los comensales se levantan y tributan al orador una ovación delirante. Cuando los aplausos callyan, el ilustre Senador continúa: — Por eso ansiamos, que en esta hora todas las diferencias actuales, se solucionen con honor para Cuba, para España, para Galicia y para el Centro Gallego. Aplausos clamorosos.

No podemos negar que somos hijos de gallegos, porque en María Pita y en Concepción Arenal floreció nuestra Avellaneda; como floreció en vuestra fe a la Virgen del Carmen, nuestra fe por la Virgen del Cobre. Y sentimos y declaramos que ser descendientes de español es ser hijo del pueblo cuya historia gloriosa no tiene ejemplo en las historias de los pueblos. ¡Ni lo tendrá!

La ovación es conmovedora.

Continúa. Unidos a nuestra raza y vinculados a nuestra independencia, procuraremos continuar esa historia. Somos como vosotros, porque somos vuestros; nuestro arte, nuestra estructura y nuestra ciencia son vuestras; nuestras oraciones y nuestras palabras, vuestras son. Hablando del arte, al pasar, saludó al pintor Corredoira, calificando de fnágico su pincel y a nuestro querido compañero José G. Acuña, calificando de sabia, de docta, de formidable, de única su pluma y de enorme su cultura.

Otra gran ovación. Los señores Acuña y Corredoira saludan atentamente, correspondiendo a la ruidosa aclamación de los comensales.

Acallados los aplausos, el señor Fernández Hermo termina su elocuente brindis con estos versos en gallego, que dijo admirablemente:

Dous amores a vida
gardam'e fan
a patria é o que adouro
e o meu fogar
A familia e á terra
dond' eu nacin
Sin Cuba é sin Galicia
no sei vivir....

La ovación llega al delirio. Todos los comensales aplauden y abrazan al ilustre orador.

Y el homenaje terminó en un brillante desfile.

### UN APLAUSO

Merecido para la Comisin organizadora del homenaje; señores:

Presidente: José Bargueiras. Secretario: Luis Cotarelo. Tesorero: Manuel Negreira y los vocales: Secundino González; José González Bermúdez; Jesús Pérez Cabo; Miguel Fariñas; José García González; Daniel Cabarcos; Juan Riveiro; Manuel Bahamonde y José María Gradaille.


La Monjita

Vino añejo esterilizado (Semi-Dulce)
Exquisito, de calidad y pureza.
Especial para convalecientes. Para tomar con yemas

Importadores: Juan Méndez y Cía., Amargura 5, Habana.



El Estreñimiento
No existe. Se cura con el agua
CHESALTA
DEPOSITO.
SOL 111 TEL. A-0342


## D. MAXIMINO FERNANDEZ SANFELIZ

Se encuentra de nuevo en esta capital, de regreso de su viaje a España el Sr. Maximino Fernández Sanfeliz, Vocal de la Empresa del DIARIO DE LA MARINA, antiguo comerciante de esta ciudad, donde cuenta con grandes simpatías.

Regresó con el Sr. Fernández Sanfeliz, su cuñado el Sr. José Parajón. Reciban ambos viajeros nuestro afectuoso saludo de bienvenida.

## INPORTANTES SUBASTAS LOS DIAS 29 Y 30 DEL CORRIENTE EN LA SECRETARIA DE O. PUBLICAS

Ha sido señalada para el día 29 del corriente la subasta para la construcción del Centro Escolar, Aduana y Muelles en Nueva Gerona, Isla de Pinos. El acto tendrá lugar a las diez de la mañana en la Seccion de Personal, Bienes y Suministros de la Secretaría de Obras Públicas.

El día 30, en el propio Departamento y a la misma hora tendrá lugar la subasta de las obras que han de ejecutarse para la terminación de las obras en el cuartel "Monteagudo" en la ciudad de Santa Clara, recibiéndose también proposiciones en el Distrito de Obras Públicas de dicha Provincia.

Y el propio día 30 a las tres de la tarde se celebrará la Segunda Subasta de las obras de construcción de la Carretera Central, en el Salón de Actos de la citada Secretaría.

# EN EL BARRIO TAMARINDO, EN CHAMBAS, UN POLICIA MATO A RAMON LUNA, EN UNA REYERTA QUE AMBOS SOSTUVIERON

**Un dependiente de la casa comercial Venero, en Palos, apareció ayer muerto en la fosa de la casa, suponiéndose se trate de un suicidio.—Un vigilante arrollado en Camagüey.—Otras noticias**

CHAMBAS, noviembre 20.—DIARIO DE LA MARINA.—Habana.—En estos momentos llegan noticias del barrio de Tamarindo de haber sostenido reyerta el policía municipal de aquella barriada con el señor Ramón Luna, resultando muerto el último.—González, corresponsal.

### EXTRAÑO SUICIDIO

Palos, noviembre 20.—DIARIO.—Habana.—Al levantarse esta madrugada los empleados de la casa comercial "Venero", encontraron una puerta del patio abierta, notando la desaparición del empleado José Diego Pérez, español, de veintidos años.

Hicieron pesquisas para averiguar el paradero, sin resultado y dióse cuenta a la fuerza pública, logrando el activo sargento Leoncio Alvarez, auxiliado del teniente de policía Juan Antonio Mayor encontrar su cadáver en la fosa de dicha casa.

En presencia de dichas autoridades y del juzgado compuesto del doctor Virgilio Sánchez Ocejo, secretario Esteban Fernández y oficial Cándido Hernández, extrajo el cadáver examinándolo el doctor Valera, no apreciando heridas ni golpes, sólo escoriaciones en el cuelo producidas por la soga al extraerlo, no pudiendo apreciarse las causas de su muerte, hasta practicar la autopsia, aunque todos los detalles denotan un suicidio.

Registradas las ropas del occiso, no encontróse escrito, ni detalles sobre su resolución, pues era persona formal y muy querido de sus jefes.

DIAZ.
Corresponsal

### NOTICIAS DE CAMAGUEY

CAMAGUEY, noviembre 20.—DIARIO DE LA MARINA.—Habana.—El automóvil propiedad del exrepresentante Gaspar Barreto, manejado por Miguel Estrada Medina, arrolló esta noche en la Plaza del Cristo al vigilante Cecilio Socarrás Romero.

Conducido al Centro de Socorro, el doctor Del Monte le apreció la fractura de la pierna derecha, de pronóstico grave, trasladándosele a la clínica Ignacio Agramonte.

—La Sociedad El Liceo celebró una lucida velada literaria esta noche, terminando con un animado baile.—Corresponsal.

### PLAUSIBLE ACTITUD JUDICIAL

(Por telégrafo)

SAN CRISTOBAL, Noviembre 20.—DIARIO, Habana.—Hoy se hizo cargo nuevamente de este Juzgado de Primera Instancia e Instrucción el Dr. Arturo Ismael Bohorques, después de haber presidido, en comisión, la Junta Municipal Electoral de Mantua, durante el pasado período presidencial, habiendo dejado proclamada la candidatura electa en aquel término.

La diáfana actuación oficial del Dr. Bohorques en Mantua, ha merecido unánime aprobación del

## MARIA, REINA DE RUMANIA, SE HOSPEDA EN LA RESIDENCIA DEL PRESIDENTE DEL NATIONAL CITY BANK, EN TUXEDO

**"Ahora me han visto los E. Unidos—dijo la Reina rumana—ahora me toca a mí el comprenderlos". Manifestó su pesar por no haber podido visitar la fábrica de Ford, pero lo invitó a que la visite**

**EL PRINCIPE NICOLAS EN LAS FABRICAS DE DETROIT**

**Las sociedades ucranianas de Nueva York han formulado una protesta contra la hospitalidad oficial dada a la Reina de Rumania.—Complot para sentar al príncipe Carol en el trono**

NUEVA YORK, noviembre 20. —(AP).—La Reina María de Rumania volvió esta noche al apacible sosiego de Tuxedo a 90 kilómetros del Norte de Nueva York, para terminar la excursión que ha hecho por los Estados Unidos y el Canadá, con un recorrido total de 16.000 kilómetros. El miércoles 24 regresará a Europa llevándose a Rumania el complicado recuerdo de una temporada deliciosa y agotante, plena de insospechadas emociones y que termina de modo inesperado porque la Reina, preocupada por el estado de salud del Rey Fernando, ha decidido suspenderla.

Acompañada de la Princesa Ileana, la Reina María se dirigió en automóvil desde la ciudad de Jersey a la suntuosa residencia que en Tuxedo tiene el señor Charles C. Mitchell, presidente del National City Bank, donde se hospeda. Allí se reunirá el lunes el Príncipe Nicolás, que dejó el tren regio cerca de Cincinnati para visitar Detroit y Cleveland.

**LA REINA MARIA PROMETE VOLVER A LOS ESTADOS UNIDOS, PARA CONCER EL PAIS**

NUEVA YORK, noviembre 20. —(AP).—"Ahora me han visto los Estados Unidos. En lo sucesivo me tocará a mí comprenderlos". De este modo la Reina María ha sintetizado la impresión de su viaje por este país. Ha visto miles de sombreros de copa ha asistido a docenas de banquetes y ha recibido la salutación de numerosos alcaides y el homenaje cívico de muchas instituciones, pero no ha visto a los Estados Unidos, como dice. En toda la excursión han absorbido su tiempo las ceremonias oficiales impidiéndole realizar las investigaciones interesantes y personales que la animaba. De ahí que la Reina anuncie su deseo de volver a visitar este país.

"Tuve que hacer lo que me dijeron, —manifestó la Reina a los funcionarios que la acompañaron durante el viaje. Si me hubiesen dicho que subiera al tejado de una casa les hubiera podido responder: es demasiado peligroso, prefiero quedarme en el jardín, pero habría subido al tejado porque, como veis, soy buen soldado".

Al pedirla que nos dijera qué era lo mas interesante que había visto en el viaje, la Reina, después de meditar un momento, respondió: "Los indios y los cowboys me resultaron los más pintorescos. Acaso sea porque yo no guste de las ciudades y poblaciones, prefiriendo el campo libre".

La Reina se lamenta mucho de la suspensión de su viaje. Nos aseguró haber recibido cientos de telegramas invitándola a terminar el plan de su excursión, todos expresando el mayor desencanto. "Lo siento verdaderamente, porque, no me gusta descontentar a nadie".

La Reina María lamenta sobre todo no haber podido ir a Detroit y ver la fábrica de automóviles de Henry Ford, pero nos dijo que había enviado una carta al popular industrial por medio de su hijo, el Príncipe Nicolás. "Dije a Mr. Ford que puesto que yo no podía visitarlo me debía él visitar". La Reina abriga la confianza de poder conocer a Ford en Nueva York antes de regresar a Rumania.

**EL PRINCIPE NICOLAS VISITA LAS FABRICAS DE FORD EN DETROIT**

DETROIT, noviembre 20. —(AP). —El Príncipe Nicolás de Rumania saludó hoy al rey industrial del mundo, al visitar la planta Fordson de la Ford, Motor Co. Aunque se decía que Henry Ford se hallaba en el Este, la comitiva regia lo encontró en la fábrica esperándola en unión de sus dos nietos, los hijos de Edsel B. Ford. El propio Henry explicó el sistema de trabajo de los gigantescos generadores de fuerza motriz y sus turbinas. Cogidos del brazo recorrieron los edificios y los patios. El Príncipe Nicolás observó con el mayor interés el desmantelamiento de los barcos adquiridos por Ford a la Junta Marítima de los Estados Unidos.

**LA PRINCESA ILEANA Y EL REPRESENTANTE DE FORD**

NUEVA YORK, Noviembre 20. —(A. P.)—Al llegar a esta ciudad en compañía de su madre la Reina María, la Princesa Ileana de Rumania, acudió a recibirla el señor J. R. Ayres, representante de la Ford Motor Company, al que se despidió del tren regio en Seatle. Ayres condujo el automóvil que llevó a la princesa Ileana a Tuxedo Park.

**PROTESTA CONTRA LA REINA MARIA EN NUEVA YORK**

NUEVA YORK, Noviembre 20. —(A. P.)—Las sociedades ucranianas de la ciudad de Nueva York han formulado una protesta contra la hospitalidad oficial que se ha dispensado y los homenajes que se han rendido a la reina de Rumania, "prisión de pueblos balkánicos". La conferencia de dicha sociedades la componen más de cuarenta sociedades cuyos afiliados pasan de diez mil.

"Debe saberse — dice la protesta — que Rumania es la peor autocracia que existe en Europa. Se asemeja mucho a la Rusia Zarista en sus tiempos más sombríos. Allí no hay actualmente ni libertad personal, ni cívica, ni cultural ni religiosa". Después de enumerar numerosos crímenes cometidos por los opresores soberanos, termina diciendo: "Esos crímenes manchan de sangre al Gobierno rumano, que tiene por cabeza al Rey Fernando y la Reina María. Con las manos así manchadas ha venido a esta República libre la Reina, para que se la besen los funcionarios de las instituciones libres del libre pueblo norteamericano".

**COMPLOT PARA SENTAR AL PRINCIPE CAROL EN EL TRONO RUMANO**

VIENA, Noviembre 20.—(U. P.)—Un despacho de Bucarest publicado por el periódico "Allgemeine Zeitung" dice hoy que con motivo de haberse descubierto un complot para introducir clandestinamente al exprincipe heredero Carol de Rumania en Bucarest, como preludio de una revolución, las autoridades han practicado numerosas detenciones. Según el mismo despacho, los conspiradores pretendían exigir al Rey Fernando que abdicase a favor de su hijo Carol.

Caso de fallecer el Rey Fernando de Rumania lo sucedería en el trono de acuerdo con las leyes allí vigentes, el príncipe Miguel, su nieto, de cinco años de edad, hijo del ex-príncipe heredero Carol y de la Princesa Elena de Grecia, dirigido por un Consejo de regencia formado por el príncipe Nicolás, hijo del Rey Fernando, el patriarca de la Iglesia Ortodoxa y el Presidente del Tribunal Supremo, ninguno de los cuales tienen experiencia de gobierno.

Témese que ciertos vecinos de Rumania se aprovechen de la debilidad del régimen, sobre todo Rusia, que como se sabe ansía recuperar la Besarabia. La vuelta del Príncipe Carol sería un remedio, pero exigiría, además de la reconciliación con la real familia, la anulación de la ley votada por el Parlamento en cinco de Enero aceptando la abdicación de Carol, y aún así se abriga la duda de que el príncipe aceptara echar sobre sus hombros una responsabilidad a que por dos veces ha renunciado voluntariamente.

**EL PRINCIPE CAROL VIVE COMO BURGUES EN PARIS**

PARIS, Noviembre 20. (A. P.)—El señor Carol Carayman, burgués que vive retirado en Neully, elegante barrio de París, se prepara a tomar de nuevo su título de Príncipe, Carrol de Hoenzollern y asumir las prerrogativas y deberes del príncipe heredero de Rumania, caso de que así se lo imponga el sentimiento popular, pero bajo ninguna consideración está dispuesto a perturbar la paz de la patria nativa y a emprender una guerra para reconquistar sus derechos de sucesión al trono, porque, como ha dicho en varias ocasiones, ama más a la Patria que a la Corona.

Carrol disfruta gran popularidad en el ejército de su país, y su presencia en las fronteras rumanas precipitaría una crisis en los asuntos internos de la nación. Porque así lo sabe, procura mantenerse alejado de las intrigas. La petición de su vuelta ha de ser inequívoca y absoluta si se quiere que Carol la atienda.

## EL 15 DE DICIEMBRE COMENZARA EL VUELO PAN-AMERICANO

WASHINGTON, noviembre 20. —(UP).—El Departamento de la Guerra de los Estados Unidos anuncia que el vuelo pan-americano proyectado por cuatro aeroplanos del ejército de los Estados Unidos comenzará el 15 de Diciembre en San Antonio, Texas.

HOTEL ALAMAC
Broadway esq. a calle 71. Nueva York.
EL HOTEL PREDILECTO DE LOS CUBANOS Y DE LOS HISPANOS EN GENERAL
¿Por qué? Porque...
Se atiende a todos a la española, y se les habla en español.
Es modernísimo, elegante, económico, a prueba de fuego, y está en el corazón de Nueva Yolk, cerca de todas partes.
Su "chic hispano" es insuperable e inconfundible.
La fama de sus salones y restaurants es única. ¿Quién no oyó hablar de su gran salón "Elizabeth", su "Salón Japonés", sus restaurants "Azul" y "Medioeval" y sobre todo, el "Congo Room", con su estupenda terraza sobre el piso 20, que domina Nueva York?
¿Y quién no se deleitó con la magnífica Orquesta del Alamac, intérprete de nuestros clásicos danzones?
Los precios del Alamac, al alcance de todos, son los siguientes:
Cuarto sencillo para 1, $4.50. Para dos personas . . . 6.00. Cuarto doble, para 1 o 2, 8.00. Por mes 180.00.
TODOS CON BAÑO Y DUCHA
Departamentos de sala, un cuarto, y baño y ducha, desde $225 al mes.
Hay también departamentos con 3 o 4 alcobas, además de la sala, y con 2 baños, a precios de verano.
Cocina moderna y criolla bajo la experta dirección de un excelente cocinero español.
Intérpretes y sirvientes de habla española.
Atención especial a la clientela hispana bajo la directa supervisión del señor
ANTONIO AGUERO
Gerente Hispano
MARRY LAZ OWNERSHIP MANAGEMENT

## "GALERIA DE MURMURACIONES" HA SIDO RETIRADA DE LA CIRCULACION

LONDRES, noviembre 20.—(S. R.)—El editor de la obra "Galelería de Murmuraciones", Mr. John Lane, ha recibido instrucciones del anónimo autor de la misma para que la retire de la circulación a la mayor brevedad, siendo muy pocos los ejemplares que han llegado a manos del público. La obra causó profunda sensación en toda Gran Bretaña, según comunicamos en despachos anteriores.

## ORDEN DE DESARME DEL PRESIDENTE DE NICARAGUA

**Pide que los E. Unidos envíen una misión militar y que a ella se le entreguen todas las armas**

MANAGUA, Nicaragua, noviembre 20. (UP).— El Presidente Adolfo Díaz pidió hoy al Gobierno de los Estados Unidos que envíe una misión militar a Nicaragua para instruir al ejército y a la guardia nacional en asuntos militares.

El Presidente dijo que todas las armas y minuciones deberá entregarse a la misión norte-americana y que la revolución tiene que cesar.

**EL PRINCIPE ENRIQUE DE PRUSIA ES RECIBIDO CON ENTUSIASMO EN CIUDAD MEXICO**

CIUDAD MEXICO, noviembre 20 (SR).—Hoy a las cinco de la tarde llegó a esta capital el Príncipe Enrique de Prusia, hermano del ex-kaiser Guillermo, siendo recibido por millares de personas que esperaban en la Estación Colonia la llegada del tren especial que lo traía de Veracruz. A las aclamaciones del pueblo, el Príncipe desde la plataforma de vagón vitoreó a México.

Los estudiantes recibieron al prín

Continúa en la página VEINTE

## ENCICLICA PAPAL RESPECTO A LO QUE OCURRE EN MEJICO

**Habla de la sangrienta tiranía que sufren en Méjico el clero y además los fieles católicos**

**CONSTITUCION ARBITRARIA**

**Afirma su fe en el triunfo futuro en razón a la inmortalidad de la Iglesia, por lo mucho que le deben**

ROMA, noviembre 20. —(AP). — En una encíclica publicada hoy por el Papa Pío XI, Su Santidad condena "la sangrienta tiranía que sufren en el territorio de la república mexicana el clero y los fieles católicos" y exhorta al resto de la grey católica a que continúe orando en pro de los mexicanos, terminando dicho documento con la expresión de fe en el triunfo final de la iglesia.

Su Santidad hace hincapié sobre dos temas: la violencia continuada de las persecuciones de que se hace víctimas hasta a mujeres jóvenes y el crecimiento simultáneo de la resistencia pacífica y valerosa.

En el documento se examina especialmente "el carácter arbitrario de la llamada Constitución política que se desenvuelven los católicos, más trágica por la vigencia de las recientes leyes y su violenta aplicación a la que acompaña el abuso de autoridad ejercida en forma que llega a la tiranía sangrienta, efectuada no solo contra los lugares sagrados y los miembros del clero sino con aquellos ciudadanos que por haberse mostrado más abiertamente católicos están considerados como contrarios a la aplicación de las leyes anti-religiosas.

En la encíclica se dice que las condiciones de México recuerdan las atrocidades ejercidas durante los

Continúa en la página VEINTE

## SE CREE QUE EL AZUCAR VALDRA A 3 CENTAVOS y 1/4

**La casa Lamborn hace cálculos respecto a la situación actual y al precio de la zafra próxima**

**RESTRICCION DE LA ZAFRA**

**Efecto estimulador que ejercieron las noticias cubanas en el mercado norteamericano y en el extranjero**

NUEVA YORK, Noviembre 20. —(U. P.)—Respondiendo a la pregunta "¿a qué precio venderá Cuba el azúcar?" la casa Lamborn informa que probablemente fijará el precio de 3 1-4 centavos y explica los motivos que tiene para creerlo así de la siguiente manera:

"Antes del anuncio referente a la restricción de la zafra, el mercado cotizaba a 2-81. Si se produjera el diez por ciento menos de azúcar, el productor debe vender el noventa por ciento restante un diez por ciento más alto aproximadamente. Diez por ciento más alto equivaldría a unos 3-10 centavos costo y flete, pero eso solo representa parte del asunto. El costo de noventa por ciento de la producción es naturalmente más elevado que si se realizara toda la zafra, por la razón de que los gastos del ciento por ciento deben aplicarse al noventa por ciento. Además, deben tenerse en cuenta los gastos para el mantenimiento de la caña que queda sin cortar en los campos. Nosotros estimamos por esta razón, grosso modo, que el precio de 3 1-4 centavos costo y flete con restricción equivale aproximadamente al de 2-81 centavos que regía antes del anuncio de la limitación de la zafra.

"Los productores cubanos han obtenido poco o ningún beneficio en los

Continúa en la página VEINTE

"La exquisita sensación que se experimenta al frotarse las manos después de lavarse con el Jabón "LA TOJA", convida a continuar usándolo y se advierte cuando falta que es realmente insustituible"

JABON DE "LA TOJA"

se aprecia más cuanto más se usa.

No Desea Vd. la Muerte de sus Hijos?

Pues no compre imitaciones. No les cambie el alimento que tan bien les ha probado desde hace un año. TODDY contiene EXTRACTO DE MALTA y no se debe confundir con preparaciones que tiene malta en polvo, leche malteada, etc., etc. De ninguna manera sacrifique usted la salud de sus hijitos. TODDY los mantendrá siempre felices y contentos.

Lea los nuevos cupones que vienen dentro de las latas. Nuevos regalos. Tres cupones en cada lata de una libra.

DISTRIBUIDORES:
J. CALLE Y CIA. S. en C. Habana.
V. MERCADE Y CIA. S. en C. Santiago de Cuba.
Representantes:
SANTIAGO Y MEJIA.
HABANA.

## LLUVIA Y NIEVE EN EL OESTE CENTRAL DE NORTE AMERICA

CHICAGO, noviembre 20. —(UP) —La porción del oeste central de los Estados Unidos ha sufrido durante todo el día de hoy galernas poco comunes en este tiempo y que más bien se registran a mediados de invierno. La nieve forma enormes montones y ha causado la demora del servicio ferroviario y daños de consideración a los vapores que surcan los grandes lagos.

En toda el área, que comprende varios Estados, reinan temperaturas por debajo del cero centígrado y los funcionarios del Weather Bureau anuncian que el mercurio continúa bajando.

Los ríos no se han helado aun, pero se espera que no tarden mucho en estarlo, temiéndose que puedan desbordarse a causa de las violentas lluvias que están cayendo. El río Illinois en Beardstow aumenta su caudal de aguas a razón de treinta centímetros cada veinticuatro horas, y se teme que se desborde.

La navegación en el Lago Superior está completamente paralizada y de todos los puertos del Lago Michigan se reciben avisos de temporal.

El vapor "Cottonwood", del Lago Superior, encalló en las rocas a 50 millas de Sault St. Marie y ha quedado casi completamente destruído. Los tripulantes se refugiaron en pequeños barcos pesqueros. Se envían auxilios a toda prisa desde Sault St. Marie.

## UN CELEBRE AUTOR-ACTOR PROHIBE TRANSMITIR SUS OBRAS

BOSTON, noviembre 20.— (S. R.)—El célebre actor y autor musical británico Harry Lauder ha enviado una nota a todos los cantantes en conciertos radiotelefónicos conminándoles a que se abstengan de hacer números que hayan sido registrados por él, bajo la amenaza de establecer una reclamación judicial para la correspondiente indemnización.

## OBREGON Y LOS LEGISLADORES CONTRA LOS E. U.

**Habla del "celo profesional" de N. York y New Orleans que temen les haga Méjico la competencia**

CIUDAD MEXICO, noviembre 20. —(S. R.)—Un grupo numeroso de periodistas, entre ellos varios norte-americanos, visitaron al General Alvaro Obregón, ex-presidente de la República, para conocer su opinión acerca de la impresión que se está creando en los Estados Unidos respecto a que el Gobierno de México fomenta el movimiento revolucionario en Nicaragua.

El general Obregón los recibió en su residencia provisional de esta ciudad y dijo inmediatamente: "Esto huele a celo profesional de N. York y N. Orleans, donde creen que México se dispone a hacerles la competencia".

Preguntado si México tiene actualmente propagandistas en otros países para implantar sus doctrinas, contestó: "No lo creo, pero si lo hiciere está en su pleno derecho. Ojalá nuestro movimiento social tomara cuerpo en otros países, pues representa el bienestar de los muchos contra la alarma de unos cuantos".

Entonces, los periodistas norteamericanos insistieron en que Obregón dijera por qué se tilda a México como país de tendencias bolsevistas y la respuesta fué rápida: "Porque es el nombre más cómodo que han encontrado para molestarnos".

Mr. Arthur Constantino, corresponsal del "New York World" hizo al ex-presidente la objeción siguiente: "Usted no debe olvidar que México es un país pequeño y su intervención en este asunto podría entrañar algún peligro". Obregón respondió vivamente: "Nunca hemos aceptado ni estamos dispuestos a aceptar que México sea país pequeño cuando la moral y la razón están de su parte. Las grandes ideas no han sido siempre generadas por los pueblos fuertes".

Como si endosaran las palabras del general Obregón numerosos miembros del Congreso se han dirigido por medio de un mensaje al Presidente Calles con motivo de la última nota enviada a México por la Casa Blanca. "Los que suscriben, con el doble carácter de mexicanos y de miembros de la Trigésima Segunda Legislatura del Congreso de la Unión, respaldamos su patriótica y enérgica actitud, estando resueltos a compartir con usted todos los peligros y sacrificios que la Patria nos exija" dicen los legisladores en el último párrafo de su mensaje.

**LA PRENSA MEXICANA CENSURA SIN RODEOS LA ACTITUD DE LOS ESTADOS UNIDOS**

CIUDAD MEXICO, noviembre 20. —(A. P.)—Los principales periódicos de esta capital consagran sus editoriales a censurar la actitud de los Estados Unidos en el asunto de Nicaragua. Tanto "El Universal" como "El Excelsior" citan frecuentemente en sus editoriales lo que califican de "diplomacia del dólar y de imperialismo yankee en Hispano-América".

El argumento fundamental de cada editorial es en consecuencia de las objeciones de los Estados Unidos a la imaginaria ingerencia de México en Nicaragua, puesto que los Estados Unidos se han inmiscuido notoriamente en la política de México y de otras Repúblicas latinoamericanas. Afirman los editorialistas que son las propias intrigas del Gobierno de Washington las que han causado la revolución nicaragüense. "El Universal" declara que el criterio de la Casa Blanca es intolerable bajo todos los aspectos y dice: "Se atribuye a sí mismo la función de una gendarmería armada con inspección y control policíacos que ejerce por medio de la fuerza bruta sobre todos los pueblos de origen español del Nuevo Mundo, para determinar los destinos de cada país latino-americano de acuerdo con los caprichos de Washington".

"La actual exhibición que ofrece la diplomacia del dólar—dice "El Excelsior"—es aun más vulgar que las anteriores. El reconocimiento que la Casa Blanca acaba de hacer del Gobierno espurio del Presidente Díaz carece de consistencia y no pasa de ser una farsa ridícula e intolerable. Las presunciones del Secretario Kellogg respecto a una imaginaria intervención de México en Nicaragua constituyen un acto de redomada hipocresía porque el Presidente Díaz, a quien la Casa Blanca ha hecho jefe del Poder Ejecutivo de Nicaragua, no es otra cosa que un instrumento dócil del capitalismo yankee en Nicaragua desde el año de 1909".

Manifiesta "El Excelsior" que los Estados Unidos han violado la soberanía de Colombia, Haití, Santo Domingo y Nicaragua, pero—dice sarcásticamente—"eso es derecho exclusivo y legítimo de los Estados Unidos". Bien está que el imperialismo yankee y la diplomacia del dólar se inmiscuyan en los asuntos interiores de los países latino-americanos, pero la hipotética ingerencia de México constituye un crimen nefando".

**MEXICO QUIERE MANDAR A LA HAYA LA CONTROVERSIA CON LOS ESTADOS UNIDOS SOBRE LAS LEYES PETROLERAS**

CIUDAD MEXICO, noviembre 20. —(A. P.)—El Gobierno Mexicano acaba de enviar una nota al de los Estados Unidos en réplica a otra de éstos, sobre las nuevas leyes territoriales y petroleras. En dicho documento se recomienda que la controversia se traslade al Tribunal Inter-

Continúa en la página VEINTE

YO ME BAÑO CON BOMBA "PRAT"

## EN LA CONFERENCIA IMPERIAL QUE SE VIENE CELEBRANDO EN LONDRES SE ACORDO CAMBIAR EL TITULO DEL REY

**El Soberano se denominará en lo sucesivo "Por la gracia de Dios, Rey de la Gran Bretaña, Irlanda y los Dominios británicos de ultramar defensor de la verdadera fe y emperador de la Iindia**

**LA POSICION DE LOS GOBERNADORES GENERALES INGLESES**

**En la conferencia del partido comunista efectuada cerca de Londres, se confirmó la idea ya previamente lanzada de repudiar de las filas del partido a los comunistas, acuerdo hecho firme**

LONDRES, noviembre 20. (B. W. S.) Hoy se hizo público el extenso informe del Comité de Relaciones Imperiales, integrado por los primeros ministros concurrentes a la Conferencia Imperial. No se recomiendan cambios constitucionales fundamentales, pero se expresa la esperanza de que con las bases establecidas en ese informe puedan realizarse esas alteraciones en subsecuentes conferencias.

En cuanto al estatuto de la Gran Bretaña y sus Dominios, el Comité expresa su opinión de que nada se ganaría con intentar modificarlo en el presente, sin que por eso deje de estimarlo susceptible de cambios desde el punto de vista estrictamente constitucional. Dice el informe que las condiciones geográficas y otras con ellas concurrentes hacen imposible pensar en una federación territorial y que la única forma alternativa es la autonómica actual, admitiéndose la forma aceptable que tienen las administraciones propiamente dichas y las legislativas y judicial.

Después se ocupa en examinar lo relacionado con los títulos del Rey y las facultades de los gobernadores generales de los Dominios, que permanecen inalterables desde hace cincuenta años, acordándose introducir modificaciones que se someterán a la real aprobación. Mediante ellas el título del soberano del Imperio será en lo sucesivo: POR LA GRACIA DE DIOS, REY DE LA GRAN BRETAÑA, IRLANDA Y LOS DOMINIOS BRITANICOS DE ULTRAMAR, REY DEFENSOR DE LA VERDADERA FE Y EMPERADOR DE LA INDIA. Este título altera el estilo actualmente en uso por los soberanos británicos, que dice: REY DEL REINO UNIDO DE LA GRAN BRETAÑA E IRLANDA. Habiéndose formado el Estado Libre de Irlanda, ha desaparecido el Reino Unido tal como obedecía a esa denominación oficial.

Respecto a la posición de los gobernadores generales, el Comité señala que en vista de los estatutos dichos funcionarios son representantes de la Corona, posición que ostentan en todos los aspectos de la administración de los asuntos públicos en los Dominios, en la misma forma en que los tiene el Rey en la Gran Bretaña, ya que no son empleados ni agentes del Gobierno.

En la práctica se venía observando que los gobernadores generales constituían el medio oficial de comunicación entre el Gobierno Británico y los Dominios; pero esto no tendrá lugar en adelante, de acuerdo con la citada posición constitucional de los gobernadores generales, acordándose que en lo futuro el medio oficial de comunicación sea directamente, de Gobierno a Gobierno.

En cuanto a las relaciones con los países extranjeros, el informe trata de dar completa vigencia a la resolución referente a la negociación de tratados que se aprobó en la última conferencia. Recomienda que en los futuros tratados, los ministros británicos firmen en nombre de la Gran Bretaña en vez de hacerlo por el Imperio, y que cada Dominio firme por sí, siendo el Canadá el primero inmediatamente después de la Gran Bretaña. Y reconoce que en las relaciones extranjeras ni la Gran Bretaña ni los Dominios pueden comprometerse a aceptar obligaciones sin el asentimiento definitivo de sus Gobiernos respectivos.

**LOS LABORISTAS INGLESES REPUDIAN EL COMUNISMO**

LONDRES, noviembre 20. (B. W. S.) En la conferencia del partido laborista celebrada en Margate, cerca de esta capital, se confirmó la idea, lanzada en anterior convención de repudiar de las filas del partido a los comunistas. Esta vez se tomó la decisión definitiva, por una mayoría considerable de votos: 3.414.000 contra 209.000.

**UN LIBRO DE SHAKESPEARE**

LONDRES, noviembre 20. (B. W. S.) Acaba de hacerse un descubrimiento curioso en Stratfordon-Avon, lugar natal de Shakespeare. En la famosa casita en que vivió Anne Hathaway, esposa de Shakespeare, se ha encontrado bajo el suelo de una de las alcobas, la cubierta de roble de un libro de cuerno que puede haber pertenecido al mismo Shakespeare. Los libros de cuerno se llamaban así porque sus páginas estaban cubiertas con una protección de cuerno para conservarlas limpias; contenían el alfabeto y grupos de letras con los cuales aprendían a leer los niños en los tiempos de Shakespeare, y algo después. El libro de cuerno que acaba de hallarse en Stratford no tienen páginas; solamente quedan las cubiertas de madera con parte de un broche de metal; pero en la parte exterior de una de las cubiertas hay dos letras talladas, que pueden ser "W. S.", o menos probablemente, "W. B." En realidad, las fotografías que se han tomado tienden ciertamente a mostrar que las verdaderas letras son "W. S." De ser así ¿talló el propio William Shakespeare sus iniciales sobre la cubierta? Una cosa es indiscutible: en el pueblo de Shakespeare se han usado libros de cuerno durante más de medio siglo después de su muerte, y en las obras de Shakespeare se hacen varias referencias a ellos.

**DIRIGIBLES QUE CARGAN AEROPLANOS**

LONDRES, noviembre 20. B. W. S.) La notable hazaña del aire realizada por el gigantesco dirigible R. 33, de la flota aérea oficial británica, que se elevó con dos aviones de combate, está llamada a tener desarrollo interesantísimo, para lograr el cual se hacen con ahinco estudios y experimentos.

Como se recordará por nuestros despachos cuando ocurrió aquella hazaña, el lanzamiento de los dos aeroplanos desde el dirigible revistió éxito completo. Cada uno de ellos pesaba algo más de una tonelada, y estaban izados bajo la amplia armazón inferior de la nave, desde donde fueron soltados a 2000 pies de altura, emprendiendo entonces el vuelo con sus propios motores. El piloto de cada aeroplano controlaba un mecanismo de rápido desenganche, por medio del cual podía dejarse caer sin obstáculos, con mover, simplemente, una palanca. Uno de los aeroplamos descendió 100 pies—altura que apenas pudieron percibir los espectadores de tierra—y voló a un ángulo de 45 grados en orden perfecto, como lo demostró el piloto, que estuvo ejecutando algunos ejercicios de destreza muy vistosos. El motor del otro aeroplano no pudo arrancar al principio, retrasándose el desamarre hasta que el R-33 estaba sobre el aródromo de Cardington, a 150 kilómetros de distancia. Allí se desenganchó la máquina tan felizmente como la primera.

El problema a resolver ahora, y a esto se dedican los estudios, es el de reenganchar los aeroplanos a las aeronaves, con objeto de que éstas lleguen a ser portadoras de aeroplanos en toda la extensión de la palabra. Este propósito puede parecer aventura irrealizable a nuestras imaginaciones; pero ¿acaso hay límite al valor y a los recursos de los exploradores del aire.

**HA FALLECIDO UN GRAN PERIODISTA BRITANICO**

LONDRES, noviembre 20. (B. W. S.) El conocido periodista Clemente Shorter, falleció anoche después de prolongada enfermedad. Era crítico de altos vuelos, poseyendo cultura extensísima. A iniciativa suya se creó el hermoso periódico semanal "The Sphere", que se admira en todo el mundo.

**TOMA NUEVO ASPECTO EL AMBIENTE DE LA HUELGA CARBONIFERA**

LONDRES, noviembre 20. (B. W. S.) Preséntase en el ambiente de la industria carbonífera la nueva tendencia de que muchos distritos se disponen a negociar inmediatamente con los propietarios locales y dar por terminada la huelga, implicando esta decisión el abandono de los esfuerzos que venían haciéndose para obtener un arreglo nacional a través de todos los distritos.

El Ejecutivo de la Federación de Mineros encuéntrase hoy estudiando los principios generales que deben guiar a las organizaciones de los distritos en sus negociaciones locales con los propietarios, mientras que se espera la próxima reunión de la conferencia de delegados para conocer cuál será su actitud ante la franca desautorización de que fueron objeto al rechazar sus propios mandantes las recomendaciones que hicieron.

**LA FUNDACION NOBEL NO PUEDE ACEPTAR LA RENUNCIA QUE HACE SHAW DEL PREMIO DE 32.000 PPESOS**

LONDRES, noviembre 20. (U. P.) George Bernard Shaw ha cambiado de manera de pensar y ha decidido aceptar el Premio Nobel de Literatura que se le concedió recientemente junto con la suma de $32.000 a que por ese motivo tiene derecho.

Cuando se anunció el laudo hace algunos días, Shaw sugirió que el premio se dedicara a promover la inteligencia literaria entre Suecia e Inglaterra; pero la junta encargada de discernir el premio no pudo hallar en la Fundación Nobel un medio de utilizar el dinero a ese fin, y por esto Shaw ha decidido aceptarlo.

"Facilitaré la resolución de ese problema mediante una momentánea aceptación del premio con el fin de transferirlo legalmente al fondo propuesto", escribió Shaw al ministro de Suecia en Londres.

PARISINA
Espejo de las elegancias parisienses. La más chic, elegante y lujosa de todas las publicaciones.
El 4o número se acaba de recibir.
RESUMEN:
Editorial: — "Herbario Romántico", por el Vizconde de Lascano Tegui. —"La casa de la Condesa de Ségur" (Celle Sorel) por Don Jaime.— "Vida Parisiense". — "Amor que claudica", por C. D. Battember. —"Una apoteósis de la toilette", Las 50 mujeres más bellas y mejor ataviadas de París, por Mauricio de Waleffe.— "Los Presidentes que pasan" (Don Francisco de la Barra.) —"Un profesor de Danismo", por León Pacheco. —Las celebridas parisienses" (Una hora de intimidad- con Mme. Huguette Duflos y Mlle. Jane Marnac, por Marcy Ducray.— "Las elegancias de Deauville' por Thérese Clemenceau— 'Caricaturas", Por Toño Salazar —"La vida entre bastidores", por E. Gómez Carrillo — "Nuestras bellas artistas".— "Junto al Cantábrico", por Francois G. de Cisneros. — "La América Latina ante el periodismo francés". —Retratos y acuarelas de las más distinguidas damas y señoritas de la sociedad cubana. De venta en las principales librerías. Almacenes de "El Encanto" y "Fin de Siglo" Pida que le suscriban o le sirvan la colección completa de esta preciosa publicación al TELEFONO: A-9885.
Representantes:
"PARISINA"
Amargura (Marta Abreu) 11
HABANA

M.E.C.D. 2016

# DIARIO DE LA MARINA

FUNDADO EN 1832

DIRIGIDO HASTA 1919 POR DON NICOLAS RIVERO Y MURIZ.
DIRECTOR: JOSE IGNACIO RIVERO Y ALONSO.

Editado por la Compañía DIARIO DE LA MARINA (S. A.) cuyo programa consiste "en la defensa de los intereses generales y permanentes de la Nación cubana, de los especiales de la colonia española establecida en la misma y de la unión y armonía entre los diversos elementos que conviven en el país."—Art. 1o. de los Estatutos.

Presidente: Conde del Rivero. Secretario: Manuel Abril y Ochoa. Tesorero: Joaquín Fina

ADMINISTRADOR: JOSE SOBRINO Y GONZALEZ

OFICINAS: Habana..... DIARIO DE LA MARINA. Nueva York..... Broadway at 71st. St.. Madrid..... Avenida de Pi y Margall 11 París..... 61 Boulevard Haussmann.

PRECIOS DE SUSCRIPCION

| HABANA | | PROVINCIAS | | EXTRANJERO | |
|---|---|---|---|---|---|
| 1 mes | $ 1.60 | 1 mes | $ 1.70 | 3 meses | $ 6.00 |
| 3 id. | „ 4.80 | 3 id. | „ 5.00 | 6 id. | „ 11.00 |
| 6 id. | „ 9.00 | 6 id. | „ 9.50 | 1 año | „ 21.00 |
| 1 año | „ 18.00 | 1 año | „ 19.00 | | |

TELEFONOS:

| | | | |
|---|---|---|---|
| Quejas de Suscriptores | M-8404 | Deportes | M-4339 |
| Anuncios Económicos | A-3858 | Secretaría de la Empresa | M-7714 |
| Anuncios Administración | A-5334 | Secretaría de la Dirección | M-9785 |
| Redacción | A-0301 | Fotógrafo | M-6844 |
| Reporters | M-1934 | Imprenta | M-9665 |

PASEO DE MARTI 103 APARTADO 1010 CABLE: DIARIO, HABANA

MIEMBRO DECANO EN CUBA DE "THE ASSOCIATED PRESS"


## EDITORIALES

## LA ACCION DEL ESTADO EN LAS CUESTIONES DE PRODUCCION

Las medidas adoptadas por el Gobierno en relación a restringir o limitar la zafra, comienzan a producir su efecto, ya que, según las últimas noticias publicadas por el DIARIO DE LA MARINA, nuestro azúcar se ha pagado en Nueva York a tres centavos, anunciándose algunas ventas a un precio algo más elevado todavía. Los partidarios del "dejar hacer", de la libre concurrencia, de fiar al juego natural de la oferta y la demanda la regulación de los precios y de la producción, tienen delante un caso concreto, y muy demostrativo, en el cual la intervención oportuna, discreta y reflexiva del poder público, ha producido rápidamente el efecto previsto, logrando con la restricción inteligentemente calculada de la oferta, la mejora de los precios, que ya se hallan hoy a un nivel menos desastroso para el productor.

En realidad de verdad, ocurre en este caso lo que, en rigor, sucede en todos los similares. Los precios, a un nivel más o menos remunerador, bajan bruscamente hasta más allá de la línea del costo de producción, por el exceso de una oferta superior al consumo, y crean a los que venden el fruto una situación nueva y calamitosa: la de tener pérdidas en lugar de ganancias. Frente a este hecho destructivo, surge una reacción siempre igual, necesaria y forzosamente: la de reducir un negocio que, en la práctica, resulta ruinoso a causa de su excesiva extensión. La baja del precio más allá del nivel de costo restringe inevitablemente, por lo tanto, la producción de una manera más o menos inmediata. No se hallaría en la historia económica de ningún país, ni podría encontrarse por ser absurdo, un sólo caso en que los hechos, a la larga, se produzcan de una manera inversa. El reajuste de la producción a los límites apropiados, es una consecuencia ineluctable de un precio inferior al costo. Nadie niega, ni siquiera pone en tela de juicio, estas verdades elementales, ratificadas cada día por la experiencia.

Pero si nadie discute que el bajo precio reduce la producción, se preconizan dos métodos diversos para llegar a ese resultado inevitable. Unos se muestran partidarios del "dejar hacer", principio darwiniano en el fondo, ya que en la lucha de los productores por sostenerse, los más débiles resistirán poco, abandonando el campo a los más fuertes, únicos que lograrán sobrevivir. La producción, en este caso, se va reduciendo lentamente, por la retirada gradual de los que se arruinan o abandonan el negocio, hasta que llega un momento en que producción y consumo se equilibran y los precios buscan un nivel satisfactorio para ambas partes. En el proceso que acabamos de bosquejar sumariamente, el Estado no interviene. Permite, impasible, que el productor más débil se arruine, para que la normalidad de los precios se restablezca. Es la selección de los productores más fuertes, capaces de resistir más tiempo en condiciones adversas. Nietzche aplaudiría esa política.

Otros economistas y hombres de gobierno piensan de distinta manera. Opinan que puesto que la reducción de la producción ha de sobrevenir irremisiblemente, el Estado puede adelantarse a llegar a ese resultado, con una doble ventaja: acortar el período de bajos precios y proteger al productor débil, en malas condiciones para resistir. La restricción, entonces, no viene de la ruina de una parte de los productores, sino en virtud de la intervención previsora del poder público, que, dominando la situación, dicta a tiempo, sabia y diligentemente, las medidas necesarias para suprimir todo exceso en la oferta, distribuyendo proporcional y equitativamente entre todos los que se dedican al negocio, el costo de la disposición puesta en práctica.

En Cuba, y tratándose del azúcar, esta última política de intervención del Estado es la única recomendable, por una doble razón: Primero, porque acortar el período de precios bajos, mediante la reducción rápida de la oferta, redunda en beneficio del productor cubano, suprimiendo la ilegítima ventaja del consumidor extranjero de comprar un artículo a un precio menor de lo que cuesta fabricarlo; y segundo, porque ampara al productor más débil, que es el cubano, pues nadie habrá de dudar de que las compañías extranjeras, con fuertes capitales o con apoyo financiero más abundante y fácil, pueden resistir durante más largo tiempo, siendo acaso, los únicos que lograrían subsistir, en un período de precios ruinosos que durase dos o tres años.

La intervención inteligente y reflexiva del Estado, superior, como hemos visto, al "dejar hacer" darwiniano, se facilita en nuestra época por los grandes medios de información que los gobernantes tienen a mano, gracias a los cuales pueden fundar sus resoluciones en datos y cifras que, si no son de rigurosa exactitud, se aproximan lo suficiente a la verdad para marchar sobre seguro o con un margen muy estrecho de error. Todo, aconseja, pues, que la acción del Estado sea cada día más amplia, con lo cual será más efectiva en estas cuestiones, abandonadas, hasta ayer, a las reacciones obscuras y difusas del instinto.

# Cosas Luso-Cubanas

(Para el DIARIO DE LA MARINA)

Comprobadas la desorientación política de los republicanos, la inofensividad de los monárquicos manuelistas o su inadmisible devoción a la Carta Constitucional y a las comodidades de una lucha legal, y asegurada la voluntaria abstención de la única fuerza por mí considerada como de posible futuro político, el Integralismo Lusitano surge ante mi incredulidad en la eficiencia de las gestiones del actual dictador General Carmona está inquietante interrogación: ¿cuál será la solución del problema portugués, que haciendo entrar la administración pública en la normalidad, consienta la urgente e inaplazable obra restauradora de la economía portuguesa?

Tanto los últimos tiempos de la monarquía como los años llevados de república, han demostrado que la crisis lusitana, siendo una indirecta consecuencia de los principios, ha resultado principal y directamente de una crisis de hombres, de gobernantes, de estadistas.

El poco escrupuloso profesionalismo político observado en gran escala en los referidos tiempos, alejando del poder a los competentes, ha transformado las esferas gubernamentales en el campo de acción de todos los aventureros y en el suculento botín para satisfacer el hambre de sus ululantes multitudes. Y el estado de cosas ha venido observándose desde hace más de cien años durante los cuales podremos apuntar, como factores principales preparadores del actual estado caótico, los cuatro más importantes eventos políticos verificados que son los siguientes:

Primero: Cuando un aventurero tornado príncipe por los azares del nacimiento, olvidando los sacrosantos intereses de la patria y los deberes impuestos por la sangre ha lanzado al país en los horrores de una guerra civil, sin corresponder a cualquier noble finalidad, sin servir las aspiraciones del pueblo, sin tener otro objetivo que la satisfacción de los anhelos de unos cuantos políticos, y el deseo de robar la corona a su hermano, no vacilando ante el enorme peligro de dotar a un pueblo con libertades y derechos de difícil comprensión por su falta de preparación. Refiérome a las luchas entre el Rey Don Miguel y su hermano, que más tarde fué Don Pedro IV.

Segundo: Cuando dos sicarios inducidos por unos cuantos cobardes y ayudados eficazmente por la escandalosa actitud de los jefes monárquicos para con el gobierno del dictador Juan Franco, han asesinado al Rey Don Carlos y al Príncipe Real Don Luis Felipe, en aquella sombría tarde del primero de Febrero de 1908, cuando la nación envidiablemente colocada en el tablero internacional empezaba a asistir al desarrollo del grandioso plan de resurgimiento nacional, que el Rey Martir decidiera ejecutar sin más dilaciones.

Tercero: Cuando la carcomida monarquía cayó sin gloria en 1910, más que por la fuerza de los revolucionarios republicanos que por los errores, la incompetencia, la falta de sinceridad en las convicciones y de patriotismo de aquellos que servían la corona, y la ausencia de las indispensables calidades de jefe observada en el Señor Don Manuel.

Cuarto: Nuestra intervención en la Gran Guerra, a la cual fuímos a buscar las cadenas de una enormísima deuda, el inutil sacrificio de tantas vidas, la semilla de tantas doctrinas subversivas, sin otra compensación que la de haber sabido probar una vez más nuestras excelentes calidades de pueblo valiente, atributo este sobradamente demostrado en la historia para necesitar esa prueba durante nuestra larga y brillante confirmación.

Estas han sido las causas primordiales de toda nuestra actual desgracia.

La primera, como la tercera, esto es la guerra civil entre el Rey Don Miguel y Don Pedro IV, y la implantación de la república, aportaron las dolorosas consecuencias, que aguardarían inevitablemente que el edificio fuese empezado a fabricar por el tejado.

La Carta Constitucional, adaptación moderada del exigente figurín francés, y la república, tuvieron por consecuencia aquel estado de anarquía surgido siempre cuando se dotan pueblos deficientemente preparados para el ejercicio de ciertos derechos y por temperamento incapaces de llegar a la comprensión exacta de lo que es al libertad, y de que al uso de unos cuantos derechos impónese el cumplimiento de los deberes en cantidad directamente proporcional a aquellos, dando motivo al doloroso caos de una mala interpretación de la libertad, siempre más perniciosa en semejantes manos que las restricciones de la más exigente tiranía.

Las otras dos, la muerte del Rey Don Carlos y nuestra participación en la Gran Guerra, han provocado, la primera, nuestro descrédito internacional y la formación de una reputación desfavorable sobre las virtudes del pueblo, y también, la ruina de toda una gran obra que de haber sido terminada ciertamente nos habría llevado a las cumbres de una prosperidad y felicidad extraordinarias; y la segunda, la estagnación de toda nuestra actividad, la ruina de nuestra agricultura por la sensible falta de brazos y todas las calamidades provenientes de la locura de hacer gastos, contraer compromisos y crear situaciones que no estando dentro de la capacidad nacional, establezcan aquellas crisis de las cuales pocas veces se puede salir airoso y con honor.

Y ahora sería la oportunidad de indicar la manera que creemos eficiente para solucionar el problema portugués; pero por ser este artículo ya demasiado largo, dejamos para el próximo esa exposición, terminando así con las consideraciones sugeridas tan oportunamente por la prisión del jefe de la izquierda democrática, el Dr. José Domingues dos Santos, que a estas horas, ciertamente, debe estar sufriendo el espanto de verse objeto de un interés y popularidad internacionales, que su consciencia del valor propio ni aún en sus delirios más ególatras, había soñado posibles.

Dr. Duarte Moniz Pereira.
Noviembre de 1926.

## EN IMBECILANDIA - - - - - - Por ABELA

¡A ese, a ese que tiene talento!

# Carta de Alemania

### EL AVION-ALA

Por el Teniente de aviadores D. A. LOFFLER, Berlín.

A pesar de ser muy variados los tipos de aeroplanos, estamos sin embargo acostumbrados a la forma ordinaria, es decir, la del aeroplano con alas y cola que imita al pájaro en vuelo, hasta tal extremo que toda otra forma nos parece absurda.

Sin embargo es posible que esta construcción consagrada por el tiempo sea sustituída un día por otra muy diferente. Tal parece, por lo menos, la opinión de la conocida Fábrica de Aeroplanos Junckers, que con motivo del Concurso de Hidroaviación celebrado últimamente en Hamburgo, exhibió un modelo que rompe con todas las tradiciones del pasado. Llamó sobre todo la atención de los técnicos un informe presentado por dicha fábrica, del cual se desprende que el profesor Junckers había estudiado ya con todos sus detalles, hace 16 años, en una descripción del invento hecha para solicitar la respectiva patente de invención, el proyecto de un aeroplano gigantesco que en su género representaba una solución completa del problema del avion-ala.

El avión-ala es el tipo que en un porvenir no muy lejano dominará en la construcción de máquinas aéreas. Es un avión sin cola, que no tiene más que dos alas de 2 metros y medio de altura y que en su interior lleva todo, pasajero, motores, combustibles y carga. Este ingenioso aparato tiene una envergadura casi cuatro veces mayor que la de un aeroplano moderno de seis asientos, produciendo una impresión verdaderamente gigantesca al lado de nuestros aparatos de tipo corriente. Tales máquinas de grandes dimensiones, que como es natural, sólo podrán arrojar alguna utilidad suponiendo un aumento extraordinario del tráfico aéreo de paquetes y carga, parecen sobre todo destinados a fructificar el servicio aéreo en países de gran extensión superficial, como por ejemplo los Estados Unidos, Rusia, Brasil o China, o también en las líneas internacionales, siendo en cambio menos preferibles en países de mediana extensión, como por ejemplo Alemania. Para la América del Sud, con sus enormes distancias, el aeroplano monstruo representaría sin duda una solución ideal del problema de transportes.

El citado aparato tipo Junckers será construído en metal, para garantizarle el mayor grado de resistencia, seguridad y duración posible. Es claro que con ello se hará también mucho más costosa la construcción, siendo éste el único obstáculo que se impone a la realización actual del proyecto.

Un ingeniero de la Fábrica Junckers, en una conferencia dada ante un selecto auditorio entre el que se veía también el canciller alemán y los cónsules generales de numerosos Estados, sobre todo las repúblicas sudamericanas, exhibió varios modelos de aparatos del tipo mencionado, explicando las ventajas de tales construcciones. El aplauso unánime de los concurrentes demostró el interés con que fueron seguidas sus explicaciones.

# A TRAVES DE LA VIDA

POR HECTOR DE SAAVEDRA

BRUXELLES.

He discurrido con mi amigo Monsieur Drory, que es un industrial que se ocupa de maquinarias. Naturalmente está enterado de nuestra gran capacidad en la fabricación de azúcar algunos de cuyos artefactos han sido construídos en sus talleres. Pero lo he encontrado abatido y triste por la tremenda lucha que tiene que sostener, como todos los belgas, por el renacimiento del país. He tratado de consolarle, como se hace siempre, mostrando las mayores desgracias que otros padecen.

—Mire usted—le dije—mi país nació para la vida de nación independiente, en las mejores condiciones del mundo. Tuvimos un tutor y curador ejemplar, que nos enseñó las mejores virtudes. Nuestro primer mal paso fué pagar con dinero el sacrificio por la libertad, que todos los pueblos han hecho sin interés pecuniario. Con esto empezó a malearse el sentido moral. Creamos una deuda, pero tan insignificante, que el primer Presidente iba a pagarla en dos años. Piense usted qué satisfacción más grande y qué ventaja la de ser la única nación en el mundo que no le debía un centavo a nadie. No teníamos necesidad de ejército, ni de marina de guerra, y los problemas religiosos y económicos nos lo dejaron arreglados nuestros protectores. Uno solo de nuestros productos hacía entrar en el país anualmente, centenares de millones de pesos, y todo indicaba que íbamos a ser la nación más feliz del mundo, como esas niñas que en la cuna tienen una hada amable que las colma de beneficios. Pues bien: en menos de un cuarto de siglo tuvimos tres guerras civiles y una lucha constante como entre los pueblos convulsivos. Hemos acrecentado la deuda en lugar de disminuirla y la hubiéramos elevado a las nubes y tendríamos nuestra moneda más baja, quizás, que los francos franceses, si en nuestra Constitución no hubiera unos pequeños artículos previsores que nos impiden hacer locuras. Naturalmente que los que desean que el camino no presente obstáculos a sus ambiciones están siempre, (alegando un falso patriotismo), clamando por la supresión de esa enmienda. Los que aman de buena fe al país, desearían que fuera absolutamente dueño de su voluntad, pero comprenden, que por razones étnicas y políticas, eso es prematuro. En fin, hemos hecho lo posible por ser infelices, encareciendo la vida, fomentando el lujo sin crear industrias, porque todo lo tenemos que comprar al extranjero. Hemos aumentado nuestra empleomanía en proporciones asombrosas y tuvimos un gobierno que en ocho años solamente gastó mil doscientos millones de dólares, sin haber hecho un palmo de carretera ni haber construído un edificio público. El señor Drory estaba vencido, pero yo, como esas personas que se embriagan en su triunfo, quise explicar, aún, la razón suficiente.

—No crea usted que somos más malos que los demás hombres, sino que respondemos a atavismos naturales; pero nuestra regeneración moral se acentúa cada vez más a medida que vamos acostumbrándonos a la idea de que el país es nuestro. Usted no sabe lo que influye en la psicología de un pueblo cuatrocientos años de servidumbre. Ya vamos mirando por los intereses de la nación, por su existencia material y por su embellecimiento artístico y haremos de ella lo que otros pueblos hacen de sus ciudades muy amadas. Pero ¡ay! a nosotros nos costará más trabajo porque nuestros esfuerzos han de ser mayores. Se necesita una tenacidad inmensa para laborar, sabiendo que nuestro trabajo va a ser destruído. ¿Sabe usted por quién? Por una calamidad que se llama: el ciclón, y que raro es el año que no nos visita y destruye nuestros plantíos, abate nuestros edificios y nos atrasa en nuestros esfuerzos. Aquí donde usted me ve, no me llega la camisa al cuerpo, porque esa "Bagatelle" cuyos árboles usted ha admirado en las fotografías, debe estar ahora en el suelo y será ésta la tercera vez que en veinte años, habrá que levantarla nuevamente. Estoy desalentado y pienso cómo deben sufrir los que en este Gobierno se han afanado por el mejoramiento del país. En Cuba nos quejamos de no plantar árboles y ahora comprendo que no deben sembrarse si no son de cemento armado y así no estarán muy firmes, porque no es creíble como es la vida en aquellas Antillas tan decantadas por su belleza y sus productos, y tan crueles y duras en sus violencias y sus cóleras.

Nosotros tenemos, casi cada año, que pensar en el renacimiento perpetuo a que estamos condenados y no puede haber historia ni tradición donde no se puede conservar la casa en que murieron nuestros padres ni el árbol que sembró el abuelo.

Bruselas, 27 de Octubre de 1926.

# TERMINACION DE LA HUELGA DE LOS OBREROS DE MINAS DE CARBON DE INGLATERRA

### EN ESA LUCHA SE HA DEMOSTRADO LO DESASTROSO DE LAS GUERRAS INDUSTRIALES.

(Por Tiburcio CASTAÑEDA)

En un breve resumen de los males causados por esa huelga, puede decirse: Primero: que los jornales de los huelguistas que abandonaron su trabajo el primero de Mayo último, no se aumentarán en muchos años. Segundo: que los contribuyentes tendrán que pagar mayores impuestos para compensar las pérdidas que ha tenido el Tesoro: Tercero, que los jefes de las Asociaciones de obreros—Trade Unions—han perdido toda su influencia sobre los obreros, porque éstos han votado por reanudar el trabajo contra la opinión de esas Asociaciones; Cuarto, que se han perdido varios mercados de carbón para los ingleses porque de otras Naciones salió el carbón para los mercados que antes suplía Inglaterra; y Quinto: que ha aumentado el costo de la vida en Inglaterra un 8 por ciento.

El Secretario de Gobernación de Inglaterra, Mr. Johnson-Hicks, declaró en un discurso pronunciado el 13 del corriente en Barnstaple, que el "paro" en las minas de carbón ha arruinado casi al país, y que ha causado más pérdidas a la Nación que la guerra del Africa del Sur, con los Boers, y que hasta ahora pueden cifrarse en 400 millones de libras esterlinas, o sean 2.000 millones de pesos.

En esta cifra comprendía ese Ministro la pérdida indirecta para el comercio, y las cantidades desembolsadas por el Gobierno y los contribuyentes, al ayudar a los sin empleo, que eran más de dos millones quinientos mil hombres, de los cuales un millón habían quedado sin trabajo por la huelga, y también los desembolsos hechos en los distritos mineros para mantener a un millón de obreros, que aunque no tenían derecho a subsidio que paga Inglaterra a los faltos de empleo, eran ayudados por las autoridades y los contribuyentes de sus respectivos Distritos.

# EL TIO PEPE

Que es la traducción española de **Uncle Joe**, como le llamaban al veterano político republicano, Mr. Joseph Cannon, fallecido en estos días en Danville, Estado de Indiana.

Ha muerto a los 90 años, y ha hecho política durante 70 y ha estado en el Congreso 46, con dos breves paréntesis en que fué derrotado en las elecciones. Ha sido Presidente de la Cámara de Representantes, después de haberlo sido de la Comisión de Gastos, que tiene las llaves de la despensa.

Ha batallado mucho; ha pegado duro y ha recibido fuertes embestidas; pero sus contendientes más fieros, después del debate, fraternizaban con él en los corredores de la Cámara. Y él se apresuraba a ponerles entre los labios uno de aquellos tabacos largos, baratos y apestosos de que era enérgico consumidor.

Al gran humorista americano, también fumador infatigable, le preguntaron cuando le costaban los tabacos que quemaba.

—Pago por un barril de ellos—respondió— dos dollars y medio.

Los del Tío Pepe debían ser de este precio y esta marca obscura. Abusó de ellos hasta hace muy pocos años; y sin embargo, no parecen haberle causado avería.

Había que quererlo porque era hombre de gracia y bueno. No ha cometido más picardías que las colectivas, las de su partido; pero, individualmente, como político y como particular, era honrado a carta cabal, no se enriqueció con la política ni se le vió nunca complicado en **tripotages** mal olientes.

Su gracia se dividía en pública y privada; la primera era la que ponía en sus discursos y en las **interviews** periodísticas; la segunda, la que esmaltaba sus conversaciones y que consistía en cuentos tan verdes, que nadie se atrevería a repetirlos delante de señoras.

Su aspecto era original y anacrónico. Había conservado aquella sota-barba, a lo Lincoln, que era la moda hace sesenta años; y con esto, un cuello de camisa muy alto, el sempiterno tabaco largo en la boca y apuntando al cielo y un vasto levitón negro, era un tipo que se destacaba en todas partes.

Tenía la peculiaridad de no ser demócrata, aunque había nacido en el Sur, en una aldea de la Carolina Septentrional. Su padre, que era un cuáquero, y por lo tanto, liberal y humanitario, se fué del Sur, con su familia, cuando Mr. Cannon era niño, porque le indignaba y le asqueaba—según dijo—la esclavitud de los negros; y se estableció en Indiana. Sin esta circunstancia el Tío Pepe había vivido y muerto en la fe democrática.

No ha hecho, como político, grandes cosas, porque no era un hombre de Estado; pero ha hecho algunas modestas y útiles. Desde que entró en la Comisión de Gastos de la Cámara hasta que llegó a presidirla, y sobre todo, cuando la presidió, peleó en pro de las economías. No pudo conseguir las de mayor cuantía, porque topaba con poderosos intereses que se lo impedían; pero logró echar abajo muchas partidas pequeñas, que juntas, representaban algunos años, un total considerable. Sabía más que nadie del presupuesto de gastos y de las tretas que se emplean por **politicians**; y de él se podía decir lo que de un personaje en el **Mahomet** de Voltaire: "Criado en el serrallo, conocía todos sus recodos".

Y de aquí el que se le llamase el perro guardian" del Tesoro. En una ocasión claudicó, seducido por un verso de Byron. Se opuso, en la Comisión de Gastos, a un crédito para edificar una Casa de Correos en el distrito de Mr. Williams, el elocuente orador democrata.

Vino luego un crédito para otro edificio en el distrito del Tio Pepe, que lo defendió calurosamente. Y entonces Mr. Willians, después de pedirle permiso para interrumpirlo, recitó un pasaje de un poema de Byron que en castellano significa:

—Es agradable oir el ladrido honrado del "perro guardián" cuando nos acercamos al hogar.

La comisión se echó a reir. El Tio Pepe, después de reir tan fuerte como sus compañeros, dijo:

—Retiro mi oposición al crédito recomendado por Mr. Willians.

La prensa debe a Mr. Cannon la primera rebaja importante en el fraudeo de los periódicos. Y el progreso le debe el primer ensayo oficial de aviación hecho en los Estados Unidos, largos años atrás. Cuando el Profesor Langley, del Smithsonian Instituto, fué a la Comisión de Hacienda a pedir 10 mil dollars para el ensayo, el Tio Pepe, que la presidía, y los demás miembros, tomaron la cosa a broma.

—¿A quién se le ocurre—dijeron—volar en máquina?

Pero Mr. Langley insistió; y su entusiasmo se comunicó a Mr. Cannon, que, no solo hizo incluir el crédito en el presupuesto, sino que lo defendió y obtuvo que fuese concedido, en sesión pública de la Cámara.

Un veterano de la política, cuando es persona decente, merece tanto respeto como un veterano de la guerra. En el largo periodo en que el Tio Pepe ha formado parte del Congreso, han tenido los Estados Unidos todos estos Presidentes: Grant, Hayes, Garfield, Arthur, Cleveland (dos veces) Mc Kinley, Roosevelt, Taft, Wilson y Harding.

Un día, en que terminó la legislatura del Congreso, salieron del Capitolio tres Representantes, cogidos del brazo y cantando alegremente, como muchachos que salen de la escuela y probablemente después de haber imbibido algo mas fuerte de Agua de Seltz. Uno era Mc Kinley, el que luego fué Presidente y murió asesinado; el otro Baddley, que se suicidó; y el tercero Cannon, que ha tenido muerte de vejez: la mejor de todas, cuando no la acompaña la miseria.

Nueva Yorñ. 13 de Noviembre.

Antonio ESCOBAR.

### ¿COMO TERMINO LA HUELGA?

El día 13, número aciago según la preocupación popular, se aprobaron las condiciones impuestas por el Gobierno, por el voto de los mineros federados reunidos en Conferencia en los diversos distritos mineros; y aunque cabe en lo posible que los distritos rechacen las proposiciones de arreglo, esto no es probable, porque la presión ejercida por los mineros huelguistas, fué la que obligó a la Conferencia a ceder.

La votación, como es sabido por los cables, fué de 432.000 obreros a favor de la aceptación de los términos de reanudación del trabajo, y 352.000 en contra, o sea una mayoría de 80.000 votos.

La huelga ha durado seis meses y medio, y como ya dicho los obreros la han perdido, porque desde el primer momento se colocaron fuera de la realidad, al exigir que no consentirían "ni una disminución de un penique en el jornal", ni el aumento de un minuto en el día de trabajo.

Not a penny of the pay
Not a minute on the day.

Además las horas de trabajo se han aumentado al día, de 7 a 8.

Y para dar una satisfacción a los obreros, las cuestiones que se les presenten con los dueños de minas durante los próximos seis meses se someterán a un Tribunal arbitral.

Esos términos de arreglo en los diversos distritos, prevalecerán firmes durante tres años.

### EL AUXILIO DEL SOVIET DE MOSCOU A LOS MINEROS HUELGUISTAS

Se puede pensar que el Gobierno y los dueños de minas inglesas hubiesen sido menos rígidos en sus condiciones con los obreros, si éstos no hubiesen aceptado el dinero que les mandó el Soviet, porque talmente parecía un desafío al Gobierno de la Gran Bretaña, diciéndole: Yo, Soviet de la Rusia Comunista, con la que tú, Inglaterra no quieres tratar, vengo a ayudar a tus obreros huelguistas con dinero, ya que tú les has retirado el subsidio que les concediste en la primera huelga."

Y los obreros al aceptar esos giros, que fueron de un millón de rublos (500.000 pesos) el primero, y de 500.000 (250.000 pesos) el segundo, se asociaron a la lección que el Soviet quiso dar a Albión, diciéndole: "Yo hago por tus obreros lo que tú no quieres hacer".

Y para evitar en el porvenir toda ingerencia extraña, si los obreros de otra industria se declarasen en huelga, el Gobierno se ha desentendido, al trazar los términos del arreglo de la huelga que acaba de terminar, relegando a las poblaciones capitalinas de los distritos mineros, todo lo que concernir pueda con los obreros en huelga.

### ENSEÑANZAS DE LA HUELGA

Los dueños de minas de carbón de Inglaterra saben ahora que han de modernizar, intensificándolos, los medios de extracción de carbón que están atrasadísimos, con respecto a los Estados Unidos, por ejemplo.

Las minas de carbón se vienen trabajando en Inglaterra a pico y pala, mientras que en los Estados Unidos se aplican instalaciones eléctricas para cortar el carbón, para cargarlo y subirlo a boca-mina; siendo el resultado un precio más bajo del carbón en los puertos americanos que en los ingleses.

Pero los dueños de minas decían que no podían modernizar los medios de corte y extracción rápidos por lo costoso de la maquinaria; pero ya no pueden hacer uso de ese argumento; porque si el obrero va a trabajar ocho horas en vez de siete, es indudable que la producción será mayor y también, por tanto, la ganancia de los dueños de minas.

Durante la huelga, Inglaterra ha tenido que importar carbón para sus necesidades industriales. Por las cifras que en estos últimos días nos han comunicado las Agencias telegráficas, se ha visto el aumento considerable de la extracción carbonífera de las minas inglesas, lo cual quiere decir que los obreros ingleses, se han convencido de que los dueños de minas empobrecidos por los enormes impuestos para levantar los gastos de la guerra, no era por avaricia por lo que no querían aumentar sus jornales y disminuir las horas de trabajo de los mismos, sino por imposibilidad material.

### LA NACIONALIZACION DE LAS MINAS

Es este un problema muy arduo; porque si el Gobierno quiere adquirir las minas, ha de estar seguro de que será en condiciones que le permitan montar maquinarias costosas para intensificar, es decir, aumentar la producción de carbón, y obteniéndolo así más barato, poder competir victoriosamente, en ese combustible con los mercados mundiales.

LA MAS GRANDE ESPAÑA

# Lecciones de Cosas

### LA AMISTAD AMOROSA

—Querida Gab: deme sus manos y conversemos. Es preciso mirar cara a cara a la vida, poniendo tanta lucidez en el sentimiento, tanta inteligencia en la emoción, que aun cuando no nos lleve a la felicidad, nos conduce casi siempre a la resignación consoladora. Adivino cómo está su espíritu perturbado. Siento temblar entre mis manos las suyas tan blancas, tan finas... Tengamos calma. Tengamos, sobre todo, el raro y difícil valor de la sinceridad. El amor, como todo en la vida, está lleno de lugares comunes. Son las frases hechas, los tópicos consagrados, lo que obscurece, las más de las veces, el sentido íntimo, cálido, de la vida. Veamos, examinemos en toda su desconcertante limpidez, nuestro caso moral. No sintamos la preocupación de parecer, el uno ante el otro, ni más buenos, ni más bellos, ni más puros, ni más nobles. Cuando, después de que hablemos, nos conozcamos bien, hemos de admirarnos, tal vez, de ser tan semejantes.

Todavía es tiempo, amiga mía. Nada nos ata, nada nos liga sino nuestros ojos que se buscan, nuestras manos que se entrelazan, nuestras almas que se interrogan. El sentimiento que nos liga al presente, no tiene pasado. El afecto que nos une no tiene historia. Nunca besé, siquiera, la punta de sus dedos de rosa. La desconozco; la ignoro. Revelémonos el uno al otro. Y si esa revelación recíproca tuviese la triste virtud de hacernos más extraños todavía, más desconocidos e ignorados, separémonos, señora y amiga mía, y sigamos nuestro camino sin amargura, sin rencor, con la calma sonrisa de despedida de dos criaturas que se habrían amado mucho si no se hubieran conocido, y que habrían sido infinitamente desdichadas si hubiesen llegado a amarse...

Oigame. Mi corazón se siente tranquilo y fuerte para encararse con la verdad de nuestra situación. La paz de la conciencia sin reproche inunda mi alma en el momento en que esto escribo. Entra por el balcón entreabierto un hálito perfumado, una bocanada tibia y acariciadora de primavera. Todo se dora y centellea, en torno mío, en lampos solares. Las rosas bermejas que usted dejó sobre mi mesa de trabajo, sangran y sonríen como una boca fresca y abierta. Tengo la ilusión de que la veo, de que la siento a mi lado, grave, seria, esbelta, rubia, un poco "stiff" como una inglesa en su "trotteur" ligero de lana blanca. Y noto la influencia de su mirada penetrándome en el alma para asir mi pensamiento.

Hace días—¿se acuerda usted?—en nuestro paseo en automóvil, un horrible sentimiento de comodidad, una feroz coincidencia de egoísmos, nos hizo abogar, el uno al otro, por la conveniencia de mantener nuestras relaciones dentro de los límites de una sensata y fiel "amitié amoureuse", de una amorosa amistad o de un amor exclusivamente amistoso. Ninguno de los dos fué sincero, amiga mía. Lo que habló dentro de nosotros y se asomó descaradamente a nuestros labios no fué la flor de un afecto que nace o se despierta; fué la consideración egoísta de dos criaturas extenuadas, fatigadas, que viven la vertiginosa existencia moderna y que procuran a cada paso, instintivamente, simplificar la vida, harto complicada de suyo. Era una solución fácil, cómoda, rápida; reducía al mínimum las consecuencias y las responsabilidades; nos aproximaba más, el uno al otro, pareciendo hipócritamente, alejarnos; definía una situación que convenía, simultáneamente, a nuestro capricho y a nuestra conciencia; en suma, encendíamos una vela a San Miguel y otra al diablo. Y sin pensarlo más, lo adoptamos sin titubear, como un compromiso de honor. Sin embargo, dentro de nosotros mismos, una voz nos decía que estábamos mintiendo en aquel instante, que nos embriagábamos con el perfume capitoso de las enfáticas palabras que pronunciaban nuestros labios. Hasta llevamos el disimulo, el resto del pudor que quedaba después de tanta inverecundia, al punto de no atrevernos a llamar las cosas por su nombre español. Preferimos atenernos al francés por más chic, más sinuoso y más adaptable, y le llamanos "amitié amoureuse". Pero usted sabe tan bien como yo que ni la amistad amorosa, ni el amor amistoso existen. Entre un hombre joven y una mujer bonita, la amistad pura, la amistad insexuada, la amistad intelectual, es imposible.

El hombre y la mujer son fundamentalmente, irreductiblemente, enemigos. Sólo se aproximan para amarse... o para devorarse. No es posible entre ellos el sentimiento tranquilo y dulce de la amistad. Todo lo que no sea hacer inexorablemente la felicidad o la desgracia, el uno del otro, no lo sienten, no lo comprenden. Es horrible, ¿no es cierto? Pero así es, amiga mía. Y así será siempre, hasta la consumación de los siglos, mientras el mundo sea mundo y esté habitado por hombres y mujeres... Nos aproximó a ambos un gran sueño irrealizado y una gran curiosidad insatisfecha. Esa curiosidad y ese sueño se llaman... ¿amor? En todo caso no era el plácido y desinteresado sentimiento de la amistad. Era un deseo de dominarnos el uno al otro. Como en toda pasión, había en él un fondo de egoísmo, de acaparamiento, de absorción. Como decía Aristóteles: "no se desea el bien al vino que se bebe; lo que se quiere es que sea bueno para que nos guste y que se conserve para beber más tiempo". Nuestro caso llega ahora al momento de la crisis. En este instante mismo, todo es posible aún: o abrasarnos juntos en una hoguera de amor, o separarnos para no coincidir jamás. Todavía es posible decirnos adiós con la sonrisa en los labios. Más adelante sería con lágrimas en los ojos. Este es el momento preciso de decidir. Mañana será, fatalmente, la pasión que abrasa o la sonrisa amarga que aleja, pero no podrá ser nunca, entre los dos, la amistad que abdica y que renuncia. Quien no desea vehementemente, no ama. La "amistad amorosa" se inventó para los hombres gastados y las mujeres feas. Es como una carrera de consolación en el gran concurso de la vida. Usted es demasiado bella para ser amada así, amistosamente, de modo plácido y contemplativo; y en este asomo tardío de primavera que enerva a mi alma, donde parece que las aves cantan, el sol esplende y las rosas abren, ¡con qué orgulloso placer siento pasar sobre mi cabeza cana, una oleada de juventud que acaricia mis cabellos blancos! No, no, amiga mía. Le miento. Nos mentimos el uno al otro. Nosotros sólo podremos amarnos con locura o separarnos con dignidad. No hay medios amores ni medias posesiones. No hay ternuras intelectuales ni amistades apasionadas. Hay la vida, que es bella; hay el deseo, que es llama; hay su boca, que es luz y gloria; hay sus ojos que son abismos, hay toda usted, que es la musa del Cantar de los Cantares...

Adiós. Dejo en sus manos fieles y dulces mi confesión y mi alma. Llámeme u olvídeme. ¿Para qué había usted de juzgarme un santo, si yo ya soy apenas un hombre? Suyo siempre, **RAUL.**

Este es un fragmento de las memorias que está escribiendo un viejo amigo mío, católico, soltero y sentimental.

**José G. ACUÑA.**

M.E.C.D. 2016

# ESTA TARDE HABRA BASE BALL AMATEUR EN EL STADIUM CARIBE Y EN EL VEDADO PARK

## FERNANDEZ PELEO CON MUCHA VALENTIA PERO HUBO QUE TIRARLE LA ESPONJA

### SE RIERON EN BROOKLYN AL SABER QUE SE RUMORABA EL CAMBIO DE DAZZY POR FRANK

**Critz será probablemente el sustituto de Frisch en la segunda base**

NUEVA YORK, noviembre 20. (U. P.) Frankie FGrisch está a punto de unirse con otros viejos compañeros suyos en el baseball, Ty Cobb y Eddie Collins, según se anuncia. Si Frisch queda con los Gigantes se dice que es casi cierto que sea sustituido en segunda por otro jugador.

Se rumora que los Gigantes y los Robins cambiarán a Dazzy Vance, el pitcher, por Frisch. Las autoridades del Brooklyn han reído al enterarse de este rumor, sosteniendo que Dazzy Vance es aun uno de los mejores pitchers. No habrá transacción posible, según dicen.

Con Frisch dispuesto a partir existe el problema acerca de quien haya de ser su sucesor. Hughie Critz, de los Reds del Cincinnati, es uno de los que se mencionan. Chick Tompson, que últimamente estuvo con los Piratas del Pittsburgh, ha sido colocado también en la lista. Thompson pasó a los Gigantes desde el Club Buffalo la temporada pasada.

Willie Hope regresó a Nueva York el viernes procedente de Inglaterra donde ha estado realizando una tournee de Vaudeville. Iniciará un match de billar por tres bandas con Alfredo de Oro, el lunes próximo. Hope jugará para alcanzar 720 puntos contra 540 Oro.

Kinrey Matsuyama, campeón japonés, defenderá su título nacional de billar 18.2 contra Arys Bos, de Filadelfia, a fines de este mes. Matsuyama también jugará contra Albert G. Cutler en un match a 3,600 puntos que se celebrará en Nueva York a partir del lunes que viene. Cutler fué tenedor del título junior.

Murray Gitlitz, pugilista de peso ligero completo, se anotó el lunes en Filadelfia su décimo séptimo knockout en veinte matches, cuando dejó sin conocimiento a Jeff Smith. San Caplin es el manager de Gitlitz y trata de preparar un match entre éste y Earl Blue.

### BOBBY GARCIA ESTROPEO AL PANAMEÑO JOSE LOMBARDO Y LE GANO POR O. K. T.

**El referee tuvo que parar la pelea en el noveno round**

NUEVA YORK, noviembre 20.—(U. P.)—Bobby García, de Baltimore, ganó por knock out técnico sobre José Lombardo, de Panamá, en el noveno round de un match a diez celebrado esta noche en el New Ridgewood Grove Sporting Club, en Brooklyn.

Lombardo apenas podía tenerse en pie cuando el referee suspendió el bout. García pesaba 130 3|2 y Lombardo 130.

En el semifinal a diez rounds, Fred Bretonel, de Francia, ganó con facilidad por decisión a Bobby Burns. Los pesos de ambos pugilistas eran, Bretonnel 134 1|4 y Burns 137 1|2.

### ANDRES ROUTIS PELEARA EN UN BOUT A DOCE ROUNDS CONTRA TONY CANZONERY

**El encuentro se efectuará el lunes por la noche en la Arena de Brooklyn**

NUEVA YORK, noviembre 20.—(U. P.)—Andrés Routi, de Francia, peleará doce rounds con Tony Canzonery, en el Broadway Arena de Brooklyn, el lunes, por la noche.

Los boletines de avance del encuentro dicen que Routis es como la dinamita: un verdadero molino de viento y una pequeña edición de Hary Greb.

Canzoneri no parece ser el favorito de esta lucha.

Mientras este conflicto internacional se ventila en Brooklyn, Harlem presenciará una batalla a diez episodios entre Lew Hurley y Jack Hausner, que ganó a Red Chapman en el Gardner de Spencer, y a otros.

Otras dos peleas a seis rounds serán. Eddie Frank vs. Ivan Hawes y Sammy Ferranti vs. Bennie Platt.

Sargeant Sammy Baker, que hace días se quejaba porque los demás boxeadores evadían un encuentro con él, se enfrentará con el veterano Willie Harmon en el Ridgewood Club, el sábado próximo.

### $50,363 FUE LA CANTIDAD QUE PRODUJO EL BOUT DE TED MORGAN Y CARL DUANE

NUEVA YORK, noviembre 20. (A. P.)—Tod Morgan, campeón de los Junior Light Weight en el mundo, no sólo volvió a Carl Duane, su adversario de esta noche, sino que atrajo la más numerosa concurrencia que hombres de su peso han logrado reunir. Asistieron 14,200 fanáticos que pagaron $50,363. Morgan recibió el 37 y medio por ciento.

### LA TEMPORADA HIPICA EN "KEENEY PARK", APLAZADA

BOWIE RACE TRACKE, Md., noviembre 20. (U. P.)—La inauguración de la temporada hípica en Keeney Park, Jacksonville, Fla., que se había señalado para el 27 de noviembre, se ha aplazado indefinidamente, según un telegrama recibido por Joseph McLennan, secretario de Maryland Jockey Club de G. R. Bryson, manager general de la Keeney Park Racing Association.

El telegrama dice que no se ha fijado ninguna fecha para la inauguración y aconseja a los dueños de establos que no embarquen sus caballos hasta nuevo aviso.

**Aramís del Pino se mostró implacable en el castigo de un oponente que resultaba muy difícil de eliminarlo por knockout**

**ESTA NOCHE HABRA BOXEO AMATEUR EN LA ARENA COLON**

EL VENCEDOR DE ANOCHE

La temporada de boxeo profesional dió comienzo anoche en la Arena Colón ante un lleno del anfiteatro. Los fanáticos se encontraban con verdaderos deseos de ver en acción a pugilistas de cartel, aunque éstos no fueran de enorme importancia, por el tiempo que hacía no se daba boxeo de esa clase.

La pelea estelar no dió todo el resultado que de ella podía esperarse, pues Eugenio Fernández, que es un valiente muchacho y de una resistencia a prueba de golpes, está aún carente de los necesarios conocimientos para levantar rápidamente una gran reputación boxística, pero ella puede venir con más práctica, que no le será difícil adquirir, pues es todavía muy joven y su naturaleza es de las que se pueden calificar de hierro.

Vilaú, el popular anunciador de la Arena, da a conocer los pesos: Aramís del Pino 132 y media; Eugenio Fernández 135 y media libras. En el centro del ring y antes de comenzar el match los alecciona el referee, Fernando Ríos y Copúl, dándoles a conocer a lo que se obligan ante el público y ante el arte del marqués de Queensberry. Se abren las cajas de guantes y cada secund separa los suyos que colocan inmediatamente en las manos de sus apadrinados; suena el gongo y da comienzo la pelea.

Eugenio aparece boxeando con la defensa muy abierta y tirando golpes mal medidos, Aramís lo recibe una y otra vez con fuertes izquierdas a la cara, caen en clinches donde Eugenio pega en el estómago a Aramís, pero si nconsecuencia, y al separarse, los puños de Aramís martillean de continuo sobre la anatomía del llanisco.

En esa forma ya descrita se suceden los rounds hasta arribar al noveno, cuando Eugenio Fernández tiene los dos ojos cerrados por efecto de la carne inflamada que los cubre, pero no obstante haber caído por dos veces en ese round por el conteo de nueve y encontrarse indefenso por no ver, el muchacho de Llanes no se rinde ni pide cuartel; continúa moviendo sus fuertes y cortos brazos buscando a tientas a su oponente. En tal situación se hallaba cuando la toalla cayó sobre el encerado del ring, lanzada por sus seconds, dando por terminado el episodio. Fué, en resumen, esta pelea, más que una demostración de pericia boxística del Mosquetero, una demostración tesonera de Eugenio Fernández que no se amedrentó al castigo implacable que recibía, una exhibición de su naturaleza de acero, la que no obstante hubo que poner a resguardo por la inutilidad del sacrificio ante un oponente superior.

El primer preliminar, a cuatro rounds, fué ganado por puntos por Miguel Rodríguez (117 libras) a Romingo Urquiaga (112). El segundo preliminar fué un triunfo bien sonado de Juan Antonio Herrera (128 1/4) sobre José Carassou (123); aquí Herrera tiró sobre las tablas a Carassou al comenzar el segundo round con un fuerte derechazo a la quijada. El tercer preliminar resultó de lo más interesante, una pelea caliente de verdad, la dieron Paquito Miró y Nicasio Varela, este último sus tituyó a Johnny Cruz que aparecía anunciado en el programa. Varela pesaba 120 1/2 libras y Paquito 123. Varela es más hecho que Miró, más viejo y con más práctica del ring, por eso desde un principio se vió a Varela marcar más puntos y llevar la ofensiva, al llegar al segundo round le dió a Paquito poniéncolo de espaldas sobre las sogas, al extremo de quedar éste groggy, pero se repuso un tanto y cuando Varela se le encimó para rematarlo, sacó fuerzas de flaqueza y con un golpe de suerte a la quijada lo puso a dormir sobre la lona. Fué un soberbio knockout que entusiasmó grandemente al público que puesto de pie le tributó a Paquito Miró estruendosa ovación.

El semi final, marcado en 10 rounds se llevó a efecto entre Pablo Canales y el francés Henry Dewanker Estos dos muchachos habían celebrado un encuentro y lo había perdido el francés por knockout técnico al sufrir terrible torcedura del tendón de una pierna, lo que dió gran interés a esta pelea de revancha, pues el boxer galo dió siempre la impresión de superioridad sobre Canales.

El encuentro duró los diez rounds que marcaba el programa, pero esta ba al terminarse de la manera más franca por el boxer francés que había ganado la inmensa mayoría de los rounds por pegar más y mejor, así que cuando los jueces dieron a conocer su veredicto haciendo la pelea tablas, la rechifla que se armó fué ensordecedora, al extremo que hubo que hacer música para acallar las protestas del público. Pocas veces se ha dado una decisión tan injusta como esa. Apareció después al star bout del que ya hemos tratado al comienzo de este información. Y para terminar diremos que esta noche tendrá efecto un buen programa de boxeo amateur en ese mismo ring de la Arena Colón, y del que hacemos reseña a parte de su programa en estas páginas.

## Casos y Cosas del Frontón

(Por EL TANTEADOR)

La dignificación del deporte.—Supresión del sistema de apuestas.—Una tarde rara por silenciosa.

Viéndolo bien, quizá hasta resulte plausible el giro que ya al final de temporada ha venido tomando el juego de frontón. Primero fueron dos o tres corredores que suspendieron, aun en las sesiones de tronio, su trabajo, por el moratorio forzosa e indefinido que han decretado sus acreedores; más tarde fué aumentado el número de los "sin trabajo", hasta que por fin en las sesiones del viernes y especialmente en la de ayer, practicamente se llevó a cabo la sesión sin intervención de corredores. Es algo positivamente nuevo que ocurre en espectáculo frontonístico, que no se concibe, sino con la endomoniada algarabía que arman los voceros y que alcanza proporciones fabulosas sobre todo en las igualadas a tantos finales.

Pero si es verdad que el deporte se reivindica, haciéndose estimar por sí mismo y no por el señuelo de las apuestas, en la nueva forma el espectáculo, tal como lo conocemos, habrá desaparecido como uno de los que despiertan mayor entusiasmo en el público.

Así pues, casi sin corerdores ,la sesión de ayer se efectuó con harta fortuna para la chica, que era la candidato a perder, a juzgar por el giro que tomaron los partidos, los tres derechitos, sin sobresaltos.

En el primero Guruceanaga y Goenaga, de azul, ganan por tres tantos a Arnedillo y Gaspar, blancos, que con los favoritos en cienes y setenta y cinco. Esto de las cotizaciones es un decir, pues no se cruzó sino una cantidad mínima de apuestas.

El estela rse juega entre Irigoyen y Ugartechea, de blanco, para Colín y Teodoro de azul; aquellos llevan el monio, de cien a ochenta, pero en los primeros tantos, que caen por los celestes, hay igualada en la cotización, pues se ve que eliminando a Irigoyen, los de aquel color podrían llevarse la palma. Sin embargo, en la primera decena quedaron perfectamente definidas las posiciones, pues en cuanto Caruso Irigoyen entraba a una pelota, lograba dominar en absoluto el tanto. Así, pues, solo una quincena soportaron con decoro los celestes; a partir de allí se abrió la avenida, que facilitó el triunfo de los blancos, nada menos que por diez puntos.

El partido final se juega entre Emilio y Elorduy., de blanco, para Chástegui y Anderson. Los primeros fueron los favoritos, en cienes a ochenta, pero hubo al comienzo una nivelación de dinero. Nada más pues que a poco los blancos fincaron la superioridad, llevándose de calle la pugna.

Las quinielas fueron apetitosas: 1-5, Lucio-Elola a $44 y la 3-5, Chástegui-Elorduy a la friolera de $131.50.

(Del "Universal Gráfico", de Mexico).

### LOS REPRESENTANTES DE LAS UNIVERSIDADES DE HARVARD Y PRINCETON EN UNA JUNTA

**En ella se tratará de solucionar las diferencias que separan a ambas**

NEW HAVEN, Conn., noviembre 20. (A. P.)—Asegúrase que dentro de poco tiempo los representantes de Harvard y de Princeton celebrarán una conferencia para saldar las diferencias que los dividen en la actualidad y restablecer en lo futuro la competencia entre los tres centros universitarios atléticos más notables del país.

Hoy se celebró una conferencia preliminar entre Leo Daly, presidente del consejo estudiantil de Harvard, y Joseph Prendergast, que tiene una posición análoga en Princeton.

Ambos aceptaron la invitación de los estudiantes de Yale para celebrar las conferencias en las oficinas de esta última organización, pero no se ha fijado la fecha en que tendrá lugar. En la reunión de esta mañana estuvieron presentes Russell Lee, presidente del consejo universitario de Yale, y James O. Flower, jefe del consejo de la escuela científica de Sheffield.

### CAMPEONATO INTER-SOCIAL DE HAND BALL EN LA JUVENTUD

**Mañana se jugarán seis buenos partidos de distintas categorías**

La segunda noche de peloteo en la cancha invernal de los asturianos se celebrará mañana, lunes, por la noche. La primera fué el viernes, día de la inauguración, y de la cual dimos cuenta a nuestros lectores.

Los primeros partidos serán los de Cuarta Categoría, apareciendo en primer término la pareja de Agustín García y Antonio Prieto, y después la de Jesús Oral y Mariano Rionda.

De Tercera Categoría sólo se celebrará un match, y éste se lo discutirán Manuel Ardura y Ramón Fernández.

Dos partidos se jugarán de la Segunda Categoría, en la cual los jugadores inscriptos abundan tanto como los de la cuarta. Tienen señalados juegos Armando Fernández vs. Juan Trilla en primer término, y después, los tocayos Francisco Alvarez y Paquito Martínez. Este es un encuentro que lo gana Francisco con toda seguridad.

El match final de la noche será el de Primera Categoría, que jugarán los ases Pedro Roselló contra Alberto Trilla.

Actuarán de intendentes los señores Manuel Gómez y F. Martínez.

A continuación publicamos los estados de los campeonatos de las distintas categorías y los tantos hechos por los jugadores:

PRIMERA CATEGORIA

| | G. | P. | T. | Ave |
|---|---|---|---|---|
| Francisco Vicente | 1 | 0 | 30 | 1000 |
| Pedro Roselló | 0 | 0 | 00 | 000 |
| Alberto Trilla | 0 | 0 | 00 | 000 |
| Manuel Gómez | 0 | 1 | 19 | 000 |

SEGUNDA CATEGORIA

| | G. | P. | T. | Ave |
|---|---|---|---|---|
| Luis Alvarez | 1 | 0 | 30 | 1000 |
| Armando Fdez. | 0 | 0 | 00 | 000 |
| Juan Trilla | 0 | 0 | 00 | 000 |
| Francisco Alvarez | 0 | 0 | 00 | 000 |
| Francisco Martínez | 0 | 1 | 26 | 000 |

TERCERA CATEGORIA

| | G. | P. | T. | Ave |
|---|---|---|---|---|
| Marcelino Fdez | 1 | 0 | 25 | 1000 |
| Manuel Ardura | 0 | 0 | 00 | 000 |
| Ramón Fdez. | 0 | 0 | 00 | 000 |
| Eutiquiano Enríquez | 0 | 1 | 06 | 000 |

CUARTA CATEGORIA

| | G. | P. | T. | Ave |
|---|---|---|---|---|
| Fernando Rguez. | 1 | 0 | 40 | 1000 |
| Oscar Hdez. Jr. | 1 | 0 | 00 | 1000 |
| Agustín García | 0 | 0 | 00 | 000 |
| Antonio Prieto | 0 | 0 | 00 | 000 |
| Jesús Oral | 0 | 0 | 00 | 000 |
| Mariano Rionda | 0 | 0 | 00 | 000 |
| José Prendes | 0 | 1 | 00 | 000 |
| José Villanueva | 0 | 1 | 00 | 000 |

NOTA: Los dos partidos de esta categoría fueron declarados ganados por declaratoria de forfeited.

### EL CUBA LE GANO UN JUEGO CON EXPRIMIDA ANOTACION A LOS ROJOS DEL HABANA

**Un hit del debutante Campos fué lo que evitó la lechada de los rojos**

La novenita de Manolo Cueto, el Cuba, se anotó en la tarde de ayer un brillantísimo triunfo sobre los rojos del Habana que manichea Miguel Angel González, con la exprimida anotación de dos carreras por una. El team "cubano" parece que está dispuesto a no abandonar el primer puesto que ocupa en el estado del Campeonato, pues cada día se presenta más agresivo y gana y pierde por muy poca diferencia.

Greer, que fué quien lanzó por el Cuba, pitcheó bastante bien, y un solo momento que flaqueó en su trabajo tuvo la suerte de realizar un double play que lo hizo salir del hoyo en el que se había metido.

Gracias a un hit de Campos, que debut ayer con los rojos, el team de Miguel Angel no salió embarrado de cal.

El segundo juego de la serie entre estos teams se jugará hoy por la mañana a las diez.

### STEVE O'NEIL CABLEGRAFIO AL TORONTO QUE NO PODIA ACEPTAR LA DIRECCION

TORONTO, noviembre 20. (A. P.) Steve O'Neill, catcher de los Internacionales del Toronto, a quien se le había ofrecido la dirección del team, cablegrafió que había sido contratado como asistant manager del San Luis americano, cuyo manager actual, Dam Hawley, ha sido manager del Toronto.

## CARBALLIDO EN SU MEJOR FORMA PARA EL BOUT

**El ídolo del Club Hispano peleará contra R. Mestre por la faja de la división light heavy weight amateur**

Amador Carballido se halla en su mejor forma para su pelea hoy domingo por la noche en la Arena Colón, en opción al Campeonato Light Heavy Weight; donde el vencedor tendrá como premio una hermosa faja de seda, donada por el Club Cubano de Boxeo Amateur, entidad ésta que ha logrado un rotundo éxito con la contienda que desde hace algunos meses viene celebrando semanalmente en el templo máximo del deporte de los puños.

Carballido es muy querido entre los socios del Club Deportivo Hispano-América, y éstos que tienen fe ciega en su victoria han prometido acudir en masa a la Arena Colón, para de esta manera alentar a su compañero a que conquiste la victoria, para que en los anales de la historia deportiva del Hispano se pueda escribir con letras de oro su nombre, por haber conquistado un campeonato amateur.

Su adversario Rogelio Mestre, ha practicado mucho en estos últimos días, y sus amigos, los socios del Magnetic Sport Club, aseguran que la Championabilidad se quedará en su home-club, porque este magnífico atleta se halla en la mejor forma de su vida, y además tiene un magnífico punch, que puede derribar al hispano en cualquier momento.

En el semi-final saldrán a disputarse la victoria, Kid Sotolonguito y Agustín Cuartas Piernas, que son dos boxeadores de sobra conocidos por los fanáticos, los que esperan gozar de un buen bout, porque saben que los dos conectan muy duro y sobre todo que saben boxear.

A continuación el magno programa de hoy:

Primer preliminar, cuatro rounds, contenderán los feathers weight Clemente Hernández y José Blanco. Segundo preliminar, cuatro rounds, se han de enfrentar los "pesos plumas" Rafael Valdés Casals y John Blanco.

Cuarto preliminar, cuatro rounds, lucharán por la victoria los lights weights Kid Morera contra Mario Corujo.

Quinto preliminar, cuatro rounds, los lights weights Vidal Pimienta y Kid Bebo, tratarán de eliminarse en este bout.

Sexto preliminar, cuatro rounds, lucharán los batams We Wee Barton y Blas Abascal.

Semi final, cuatro rounds: Kid Sotolonguito contra Agustín Cuartas.

Star bout, cuatro rounds, Amador Carballido, del Hispano, frente a Rogelio Mestre, del Magnetic, disputándose ambos la faja de la división light weight, además del título de Campeón, en esta división, de los pesos ligeros completos.

### PROTESTAN LOS PUGILISTAS DE UNO DE LOS ACUERDOS DE LA COMISION DE BOXEO

**Quieren que se regularice la regla que existe sobre los "fouls"**

NUEVA YORK, noviembre 20.—(U. P.)—La nueva regla de la Comisión de Boxeo, en virtud de la cual todos los boxeadores acusados de "fouling", sea o no intencional, quedan automáticamente suspendidos, ha causado mucho resentimiento entre los pugilistas y sus managers.

Media docena de boxeadores que se encuentran en la lista de los suspendidos se han pronunciado contra el édicto, sosteniendo que la regla solamente debe aplicarse en los casos en que pueda demostrarse que el foul fué intencional.

Entre éstos se encuentra Harry Persson, por haber dado un golpe bajo en su match con Bud Gorman. El sueco hubiera ganado la pelea por puntos de no haber dado el golpe bajo a Gorman. No cabe la menor duda de que el golpe no fué intencional, pero aunque Gorman no recibió ningún daño, el referee tuvo que suspender la pelea y fallar a favor de Gorman, por foul.

Se arguye que cuando un pugilista queda inmediatamente descalificado por haber dado un golpe bajo, como en ese caso, la pérdida del bout debe ser el castigo.

### RECORD DE BABE RUTH DURANTE LA TOURNEE QUE REALIZO EN OTOÑO

Al terminar Babe Ruth su tournée basebolera de Otoño, ha dejado registrado los siguientes records:

Bateó 20 jonrones durante la excursión. Dió uno en todos los juegos.

Salió ponchado en 21 ocasiones, tres de ellas con las bases llenas.

Botó 57 pelotas sobre las gradas, incluyendo los juegos de prácticas.

Pitcheó en 35 innings y le anotaron cuatro carreras.

Jugó el short stop durante tres innings y la primera base en cinco juegos.

Sirvió de umpire en un match.

Rompió dos bates con sus home runs y estafó dos bases.

Visitó cuatro orfelinatos y cinco hospitales, habiendo dejado dinero en cada uno de ellos.

Firmó su nombre en más de 500 bates, pelotas, scores de base ball, sweaters de mujeres, abanicos, pulsos, paraguas, tarjetas de visita, directorios, cajitas de goma de mascar, tickets de ferrocarril, postales, etc.

### JENARO PINO VENCIO POR LA DECISION DE LOS JUECES AL NORTEAMERCANO SAM TUCKER

LAKEWORTH, Fla., noviembre 20. (A. P.)—Jenaro Pino, peso mosca cubano y campeón bantam weight derrotó por puntos a Sam Tucker, de Red Bank, New Jersey, en el match a diez rounds que celebraron esta noche.

### FORTUNA Y C. GALLEGO SE DISCUTEN ESTA TARDE LA "COPA FERRERO"

**Se efectuarán hoy tres partidos de Primera Categoría**

Se efectuará esta tarde el match final del torneo por la Copa Ferrero entre los "onces" del Centro Gallego y Fortuna, que han sido los dos equipos que han sobrevivido del torneo eliminatorio que se hizo para optar por tan magnífico premio, entre siete de los ocho teams de la Primera Categoría. El vencedor en el encuentro de esta tarde, será el ganador del premio donado por el señor Francisco Tamames. Así es que ya puede suponer el lector la clase de futbol que se jugará en los grounds de Almendares Park. Ambos equipos cuentan con muy buenos equipiers, y durante la semana se han estado preparando como para una final del Campeonato. Tal es el interés que ha despertado "el trofeo aperitivo" entre los dos "elevens" que se lo han de disputar esta tarde.

Tanto el Centro Gallego como el Fortuna alinearán los mismos jugadores que lo hicieron en su último match. Ese juego, que será el de la emoción, empezará a las dos y media de la tarde. Pero a la una jugarán Olimpia y Cataluña y a las cuatro, Hispano y Juventud.

Un gran programa, como para llenar las glorietas de Almendares Park.

## QUEDO EMPATADO EL MATCH RED SOX Y MARIANAO, 4 A 4

**Seis pitchers desfilaron por el box, tres por cada uno de los teams**

El match de ayer entre los Red Sox del Habana y el Marianao quedó empatado a cuatro carreras. En el noveno inning, cuando se anunció que el match se suspendería en esa entrada, a pesar del empate, para dar tiempo al juego de foot ball, la gente aplaudió. Evidentemente se veía que eran casi todos amantes de ese sport los que habían llenado el Stadium.

Lee estaba pitcheando bien, pero parece que por no hacer caso a su manager, Oms le dió un tubey en el séptimo inning, que fué el batazo que empujó una carrera y dejó preparada otra, que después resultó la del empate. La indisciplina le costó salir del box entrando Eckelson, a quien, con un sacrifice, le hicieron la carrera del empate.

En la última entrada abrió Crespo con un tribey, pero esa carrera, que era la del triunfo, no cristalizó porque Portuondo fué out en fly a segunda. Después, como le tocaba batear a Oms, Palmero sustituyó a Eckelson y el rubio de Guanabacoa acabó bien, haciendo batear por segunda a dicho bateador que fué out en la inicial a pesar del fumble de Oscar Rodríguez, por una gran cogida de su hermano Joe en la inicial. Y por último, Pablo Mesa resultó el tercer out del inning, después de haberse "pasado" a la inicial a Smith, en foul fly a las manos de Morín, quien había acabado de sustituir a Pepín, que parece fué expulsado del juego por el umpire Gutiérrez.

Cubillas se vió en el lance de dar muchas decisiones apretadas, y como sucede siempre, la parte perjudicada protestó más o menos en tonos violentos. Eckelson sobre todo estuvo fuera de tono, y perdió un gran chance Cubillas al no expulsarlo del juego.

Entre Quintanita y Smith hubo un duelo y del cual, afortunadamente, la sangre no llegó al río. En el cuarto acto Quintana se lanzó al robo y al deslizarse en la intermedia lastimó, sin intención alguna, en un dedo al "chino" Smith, quien tuvo que recibir un tiro muy bajo que se le había hecho. En el quinto inning, Smith también se lanzó al robo, pero al tirarse en segunda se vió un ademán de su pierna con intenciones malignas, llegando a herir a Quintanita, quien después de decirle algunas boberías al extranjero, se cobró en parte la mala acción tratando también en el octavo inning, que se lanzó al robo, de cortar al americano, a quien sólo pudo meterle los spikes en los pantalones.

A continuación va el score:

HABANA

| | V. | C. | H. | O. | A. | E |
|---|---|---|---|---|---|---|
| Ramos, rf. | 4 | 1 | 1 | 1 | 0 | 0 |
| J Rguez. 1b. | 3 | 1 | 2 | 7 | 2 | 0 |
| Marcell, 3b. | 4 | 1 | 1 | 0 | 0 | 0 |
| Charleston, cf. | 2 | 0 | 0 | 2 | 0 | 0 |
| O. Rguez., 2b. | 2 | 0 | 0 | 1 | 3 | 0 |
| Pérez, c. | 3 | 0 | 1 | 2 | 0 | 0 |
| Quintana, ss. | 3 | 1 | 2 | 3 | 1 | 0 |
| Guerra, lf. | 4 | 0 | 0 | 9 | 1 | 0 |
| Lee, p. | 3 | 0 | 2 | 0 | 4 | 0 |
| Eckelson, p. | 1 | 0 | 0 | 0 | 0 | 0 |
| Morín, c. | 0 | 0 | 0 | 1 | 0 | 0 |
| Palmero, p. | 0 | 0 | 0 | 0 | 0 | 0 |
| Totales | 29 | 4 | 9 | 27 | 11 | 0 |

MARIANAO

| | V. | C. | H. | O. | A. | E |
|---|---|---|---|---|---|---|
| Crespo, lf. | 4 | 1 | 1 | 2 | 1 | 0 |
| Portuondo, 3b. | 3 | 1 | 0 | 2 | 1 | 0 |
| Oms. c. | 4 | 0 | 2 | 4 | 1 | 0 |
| Smith. 2b. | 1 | 0 | 1 | 3 | 2 | 2 |
| Mesa. rf. | 5 | 0 | 0 | 4 | 1 | 0 |
| Chacón, ss. | 4 | 0 | 1 | 5 | 1 | 1 |
| Cárdenas, 1b. | 2 | 1 | 1 | 3 | 1 | 0 |
| Gervández, c. | 3 | 0 | 1 | 3 | 2 | 0 |
| Mirabal, p. | 0 | 0 | 0 | 0 | 2 | 0 |
| Pedroso, p. | 2 | 1 | 2 | 0 | 0 | 0 |
| Fabré, p. | 1 | 0 | 0 | 0 | 0 | 0 |
| Totales | 29 | 4 | 9 | 26 | 12 | 3 |

Anotación por entradas:

Habana . . . . . 020 020 000—4
Marianao . . . . 110 000 200— 4

Sumario:

Three base hits: Crespo.

Two base hits: Marcell; Lee y Oms.

Sacrifice hits: J. Rodríguez; Portuondo; Smith 3; Charleston; Pérez y Fernández.

Bases robadas: Crespo; Oms y Quintana.

Double plays: Oms a Chacón a Portuondo; Guerra a J. Rodríguez a Marcell.

Struck outs: Mirabal 0; Lee 2; Pedroso 0; Eckelson 0; Fabré 1; Palmero 0.

Bases por bolas: Mirabal 2; Lee 5; Pedroso 1; Eckelson 0; Fabré 0; Palmero 1.

Dead balls: Pedroso a O. Rodríguez; Lee a Portuondo.

Tiempo: 2 horas 25 minutos.

Umpires: Gutiérrez (home); Cubillas (bases).

Anotador. Julio Fránquiz.

Observaciones. Hits a Mirabal, 4 en 2 innings y 9 veces al bat; a Lee, 6 en 6 1|3 innings y 21 veces al bat. O. Rodríguez out bola bateada.

## JUGADAS ESPECTACULARES DE BUNNELL Y WADSWORTH DIERON EL TRIUNFO POR 12 A 7 A FAVOR DEL TEAM DE "YALE"

**Navy, Brown, Lafayette, Army y Yale ganaron en el Este; Notre Dame, Michigan, Northwestern, Ohio y Wisconsin, en el Centro Oeste; Stanford venció en el Pacífico y Missouri en "La Conferencia del Valle"**

NEW HAVEN, Conn., noviembre 20.—(AP)—El team de foot ball de Yale logró obtener hoy un ruidoso triunfo sobre Harvard en presencia de 80,000 espectadores que llenaban el enorme Stadium recién construído.

Al comienzo el score se mostraba favorable a los derrotados pero los goals espectaculares hechos por Jerry Wadsworth y por el capitán Tibby Bunnell, hicieron adelantar a los muchachos del Yale un punto contra sus adversarios que tenían en la segunda mitad del juego 6.

Durante toda la primera parte del desafío entre estos viejos rivales, parecía que el triunfo iba a favorecer al Harvard, resultando derrotado el Yale como con tanta frecuencia le viene ocurriendo desde hace dos años a esta fecha, y a pesar de que en tres ocasiones estuvieron muy cerca de anotar en ese interregno su impulso era detenido por sus contrarios que le llevaban la delantera hasta el momento en que dos jugadores del Yale lograron efectuar la jugada necesaria para consolidar el triunfo.

El score final fué de 12 por 7 a favor del Yale.

NUEVA YORK, noviembre 20. (U. P.)—El football intercolegial llegó casi a su acto final hoy con otro sábado de resultados que asombraron a causa de las muchas sorpresas que hubo.

Navy, Brown, Lafayette, Army y Yale ganaron en el Este; Notre Dame, Michigan, Northwestern, Ohio y Wisconsin ganaron en el Centro Oeste; Stanford ganó en el Pacífico y Missouri en "la conferencia del valle." El Sur no pudo ofrecer resultados porque los teams mayores no jugaron.

El standing de los teams del Este quedó alterado cuando la Universidad de Nueva York, que no había sido derrotado antes, perdió 15 a 7 en Lincoln a manos de Nebraska; pero la derrota de uno de los candidatos al campeonato del Este no fué sorprendente.

Chick Meehan, coach del Nueva York, que conoce el football del Nebraska desde sus días de estudiante en Syracuse, avisó a todos sus compañeros que la lucha había de ser fuerte y que las probabilidades de ganar eran muy pequeñas.

Como resultado de la derrota de la Universidad de Nueva York, Lafayette y Brown permanecieron inderrotados en el Este y el Navy también.

Con la ayuda de una victoria 7 a 6 sobre Minnesota, el Michigan terminó la temporada con un empate en la conferencia del Oeste.

NEWHAVEN, noviembre 20. (U. P.)—Durante breves momentos los rojos llevaron delantera a los azules. Fué en el tercer período cuando, mediante un hermoso pase, Harvard asumió una ventaja de 7 a 6; pero el team Yale no cedió y dos goals cambiaron el panorama.

La línea de juego del Yale fué superior a la del Harvard y contribuyó en gran parte a la victoria. Sturhahn en la guardia izquierda jugó lo mejor de su vida.

Los honores individuales alcanzados por el Harvard corresponden a dos hombres por una jugada solamente. El paso de Chauncey a Saltonstall que contribuyó al touchdown del Harvard jamás se borrará de la memoria de los millares de personas que presenciaron el juego.

LINCOLN, Neb, noviembre 20.—(U. P.)—El team violeta y azul de la Universidad de Nueva York tropezó con obstáculos debido a la tormenta de nieve, y los Cornhuskers de la Universidad de Nebraska le ganaron por score de 15 a 7.

### PERDIO EL TEAM DE LOS CARIBES 13 x 10 EN EL FUTBOL, AYER

**Tres minutos antes de terminar, los marinos hicieron el touch-down que les dió el triunfo**

Perdió el team de los caribes su match de foot ball americano con el eleven de los marinos de Cayo Hueso con score de 13x10. El team visitador en conjunto no demostró nada digno de ser tomado en consideración; si hemos de ser sinceros, tenemos que decir que nos parece un club de tercer orden, pero como tenían enfrente a otro team de su mismo calibre, lucieron algo y pudieron ganar en los últimos momentos, ya de noche, cuando toda hacía creer que vencerían los locales.

El referee parece que también contribuyó en algo a la derrota de los universitarios, con los penalties que recientemente les impuso en el tercer y cuarto quarter, pero también hay que decir en descargo de ese árbitro que los jugadores estuvieron fuera de tono co nellos y no fué todo lo enérgico que debió haber sido.

Al terminarse el primer tiempo hubo un principio de "cámara húngara" porque se quería cambiar el referee, pero la actuación de "Fifi" Bock supo cortar el incidente, permitiendo que siguiera en funciones el referee, quien entonces se mostró benévolo admitiendo en el segundo half de nuevo dos jugadores que habían salido en el primero.

Los marinos hicieron el touchdown que les dió el triunfo tres minutos antes de terminarse el partido.

### ERNESTO VIERKOTTER TRATA DE CRUZAR A NADO DE CALIFFRNIA A LA ISLITA DE SANTA CATALINA

Ernesto Vierkoetter el nadador alemán, que cruzó el Canal de la Mancha después que Miss Ederle había hecho su record, está en camino para tratar de ganar los $25.000.00 que ofrece el Rey de la Goma de mascar. No le preocupa en absoluto la presencia de los tiburones. Posiblemente piensa Ernesto que el primero en salir mordido será el escualo, lo mismo que tenía en mente Gene Tunney cuando le anunciaban que Jack Dempsey se lo iba a comer.

## BUENOS MATCHES DE BASE BALL AMATEUR, HOY

**Tonto en el Stadium Caribe como en los grounds del Vedado Tennis se ofrecerán interesantes desafíos**

Para hoy domingo por la tarde, la Liga Nacional de Amateurs nos anuncia muy interesantes desafíos en los terrenos del Stadium Universitario y del Vedado Tennis Club, que hasta ahora han servido como grounds oficiales de la contienda.

La lucha entre los cuatro clubs que ocupan la primera división se ha hecho tan interesante que los fanáticos, calculando siempre el chance que tiene cada uno de ganar el campeonato, acuden en gran número a presenciar los matches señalados, sabiendo que no han de perder tiempo.

Para este domingo los juegos que se señalan prometen ser de verdadero interés y puede decirse que algunos teams, si pierden, quedarán totalmente descartados, por eso, tratarán de hacerlo lo mejor posible.

En los terrenos del Vedado Tennis Club, se anuncia dos desafíos colosales. En el primer turno se han de batir los muchachos de la Policía contra los del Ferroviario, mientras que los Marqueses jugarán contra los Lobos del Habana Yacht Club. El anuncio de estos juegos basta por sí solo para llenar por completo los grounds de los Marqueses.

Indiscutiblemente que el juego de más importancia, es el que efectuarán los vedadistas contra los yatistas, dos novenas se encuentran en inmejorables condiciones y aunque los primeros están en el lugar de honor, los segundos se mantienen a tres juegos de ellos y esperan reducir la distancia en este desafío. La novena que dirige Juanito Albear se ha puesto muy peligrosa y está en condiciones para enfrentarse con las más potentes máquinas baseboleras del amateurismo; ya no es aquel team de jóvenes inexperto de antes, ahora es un verdadero team dispuesto a conquistar la championabilidad y bajo las órdenes de su maestro, que es un manager que sabe lo que se trae entre manos.

Aunque Toñito Casuso y Silvio O'Farrill pitchearon el domingo pasado, n

# SPORTFOLIO

Cuántos años lleva el infielder Frankie Frisch en las Ligas Mayores? Y, a cuántos clubs ha pertenecido en su carrera basebolera?

Cómo adquirió el Chicago Americano los servicios de Eddie Collins? Y, que tiempo llevaba de manager del team?

Quién es en la actualidad, el mejor contrario que tiene Tiger Flowers en la división middle weight?

Quién es mejor tennista Jean Borotra, Vincent Richards o René Lacoste? Cree usted que Molla Mallory sea superior a Mary K. Browne?

En qué año el eleven del Centro College derrotó a la Universidad de Harvard, 6 x cero?

Cuándo fué Bob Fitzsimmons campeón mundial del peso middle weight?

Cual fué el player de la Liga Americana que anotó mayor número de carreras en esta última temporada?

Quién fué el primer champion de tennis, reconocido, de los Estados Unidos?

Con que scores terminaron los juegos de foot ball entre Missouri y Kansas y Notre Dame y Drake el año pasado?

**RESPUESTAS A LAS PREGUNTAS DE AYER**

Addie Cronin, del Loyola High School, corrió el año pasado 125 yardas después de interceptar un forward pass. Esto se considera como el record de la temporada.

Big Bill Tilden, considerado como el mejor tennista del mundo, solo ha podido ganar una vez en 1920, el campeonato bajo techo de tennis de los EE. UU.

George Burns, del Cleveland, rompió el record de tubeyes establecido por Tris Speaker, que era de 59, y puso uno nuevo para las Ligas Mayores, que es de 64.

Jack Dempsey recibió $27.500 pesos cuando peleó contra Jess Willard por el campeonato mundial del peso completo. Ollie Pecord, fué el referee del match.

Willie Kamm, antesalista del Chicago White Sox, procede del club San Francisco de la Liga del Pacífico. Lleva cuatro años en las Medias Blancas; fué adquirido por cien mil pesos y tiene un average de .323, como su mejor batting.

Dada la situación actual de los clubs, creemos que el Vedado Tennis Club será el campeonato amateur de base ball en la temporada de 1926. El Yacht tiene su chance, pero dudamos de que alcance el éxito.

El team (B) integrado por: Fernández, catcher; Yoyo Díaz y Luque, pitchers; Julio Rojo, primera; Paíto Segunda; Marcell, tercera; Dihigo, short stop; Dreke, left; Oms, center y Mayarí, en el right, me parece el mejor de los dos que ustedes señalan. El otro es bueno, pero tiene algunas posiciones débiles, con muy poco batting, y esto le resta acometividad.

Los New York Yankees han ido cuatro veces a la serie mundial, habiendo salido vencedores solamente en una. Tres veces jugaron contra los Gigantes y la otra contra los Cardenales de St. Luis.

Del grupo que usted nos menciona, consideramos a Sammy Mandell como el mejor de todos. Después, en riguroso turno: Uhil McGraw, Stanislao Loayza y Luis Vicentini.

Lea Mañana: SPORTFOLIO.

# OBREGON Y LOS . . . . .

Viene de la página DIECISIETE

nacional de Justicia de La Haya.

Es muy posible que el miércoles próximo se den a la publicidad las últimas cuatro comunicaciones de la serie, dos norte-americanas y dos mexicanas.

**CONTRABANDO DE ARMAS OCUPADO EN MEXICO**

CIUDAD MEXICO, noviembre 20. —(S. R.)—Las autoridades aduaneras de Campeche han descubierto un contrabando de armas a bordo del vapor norte-americano "Rajah", que hace la travesía entre los puertos de Nueva Orleans, Progreso, Veracruz y la Habana, siendo propiedad de una compañía del primero de los citados.

La mayor parte del contrabando ocupado consiste en proyectiles para pistola automática.

# BASKET BALL JUVENIL EN EL FLOOR DE LA "Y"

Continúase celebrando, con gran entusiasmo, el campeonato de basket ball entre los boys de la Asociación Cristiana de Jóvenes. Ante numerosa concurrencia, tuvo lugar anoche el tercer juego de la serie, entre los teams de Llambí y de Raymart, que defienden los colores anaranjado y azul respectivamente; desde el primer momento se vió la indiscutible superioridad de los últimos, que jugando con gran amor propio y team work, desconcertaron por completo a sus contrarios, con rápidos y continuos pases. Sarría, emulando a su hermano, que en el último juego del campeonato intersocios del Loma, se anotó ocho canastas, metió otras tantas, demostrando que es una estrella en el forward, y factor importante en los triunfos del five azul. El capitán Raymart fué otro que sobresalió, pero en resumen todos los componentes del color azul, pusieron su granito de arena en la victoria de su team. De los anaranjados Díaz se anotó los únicos diez puntos que logró su five.

El score del juego fué el siguiente:

| AZUL | Fig. | Fog. | Fc. |
|---|---|---|---|
| Sarría, f. | 8 | 1 | 2 |
| Navajas, f. | 1 | 0 | 1 |
| Raymart, c. | 3 | 1 | 2 |
| Polo, g. | 1 | 0 | 1 |
| Rauchmen, g. | 0 | 0 | 0 |
| Totales | 13 | 2 | 6 |
| **ANARANJADO** | **Fig.** | **Fog.** | **Fc.** |
| Hirsch, f. | 0 | 0 | 0 |
| De Diego, f. | 0 | 0 | 0 |
| Díaz, c. | 5 | 0 | 2 |
| Llambí, g. | 0 | 0 | 0 |
| Alfonso, g. | 0 | 0 | 1 |
| Gutiérrez, g. | 0 | 0 | 1 |
| Totales | 5 | 0 | 4 |

# ENCICLICA PAPAL . . . .

Viene de la página DIECISIETE

períodos más violentos de las persecuciones, incluyendo la revolución francesa cuyos mártires han sido recientemente santificados por el actual pontífice.

En contraste con ese cuadro, el Papa describe el espectáculo espléndido de la resistencia ofrecida por los obispos, sacerdotes y pueblo a los que elogia, incluyendo a los Caballeros de Colón, la Federación de la Defensa de la Libertad Religiosa, Asociación de Jóvenes Católicos mexicanas y Union de Mujeres Católicas, "instituciones que han merecido bien de la Iglesia y de su Patria".

Afírmase por Su Santidad la fe en el triunfo futuro en razón de la inmortalidad de la Iglesia, y expresa la esperanza de que los perseguidores se arrepientan tan pronto se den cuenta de todo lo que su país y ellos mismos deben a la Iglesia y a la Religión Católica.

El Sumo Pontífice invoca a Nuestra Señora de Guadalupe para que olvide las ofensas que ha recibido y logre para el pueblo mexicano la paz y la concordia, y si éstas sufren demora para que interceda a fin de que los perseguidos encuentren refugio espiritual, consolidando en ellos la resistencia a las leyes que los privan de profesar libremente su profesión.

# FRONTON HABANA-MADRID

**Llegaron las chicas. — Tan valientes y elegantes como siempre. — Hoy domingo, por la noche, pelotearán la función inicial de la temporada**

Las niñas llegaron "en sin" novedad, que dice mi modesta criada, que es como temían. Llegan más bonitas, más ágiles, más graciosas. Animadas de la "voluntaca"; vibrantes de músculo; valientes de corazón, con vehementes deseos de entrar en pelea en la iniciación de la gran temporada que se inicia hoy, en la noche risueña de este gracioso y risueño domingo de invierno.

Y los fanáticos encantados, ya están que bailan de gusto, dando tencina y gasolina a los "tapabocas, gabanes y sueters" viejos para que parezcan flamantes. Pues lo que decía ellos, para ser galantes con las chicas debemos ir elegantes, de gala a todo evento. Si no más vale quedarse en casa y antes la muerte que no saludar a estas lindas raquetistas, que con la raqueta y con la pelota y con el Habana-Madrid han hecho un deporte formidable.

No rebajo ni un kilo de niquel.

Ayer tarde las vimos pelotear y pelotear y pegan que ponen morada la pelota.

Agora lo veredes.

Y para que se vayan enterando y haciendo su cábala ahí va el programa que es digno de la iniciación de la temporada y de la noche risueña y brillante de hoy en el Habana-Madrid.

Hasta luego, fanáticos fraternos. Agregar programa.

**DOMINGO 21 DE NOVIEMBRE A LAS 8 1|2 P. M.**

**Primer partido a 25 tantos**
Marcelina y Consuelín, blancos;
Rosita y Aurora, azules
A sacar blancos y azules del 12

**Primera quiniela a 6 tantos**
Angelina; Marcelina; Rosita;
Mary; Paquita; Angelita

**Segundo partido a 30 tantos**
Angelina y Gracia, blancos;
Angelita y Petra, azules
A sacar blancos del cuadro 11;
azules del 11 1|2

**Segunda quiniela a 6 tantos**
Consuelín; Petra; Lolina;
Eibarresa; Gracia; Josefina

**Tercer partido a 30 tantos**
Eibarresa y Lolina, blancos;
Mary y Josefina, azules
A sacar blancos del cuadro 12 1|2;
azules del 11 1|2

# DE AJEDREZ

Por EVELIO BERMUDEZ

**El día 4 de Diciembre comenzará el Campeonato del Club de Ajedrez de la Habana.—Tomarán parte los mejores jugadores de Cuba.—Brillante epílogo del Torneo del Centro de Dependientes.—La mejor partida de su Campeón, Miguel Michelena.**

Esta abierta la inscripción para aquellos jugadores que deseen jugar en el próximo torneo por el Campeonato del Club de Ajedrez de la Habana, que empezará el próximo día 4 de Diciembre.

Enorme entusiasmo reina entre los socios de dicho Club por medir sus fuerzas en competencia tan extraordinaria como la próxima a celebrarse.

Rafael Blanco, el genial y hasta hoy considerado como el mejor ajedrecista cubano después de Capablanca, es casi seguro se decida a jugar.

"Paco" Planas, Quesada, doctor Adler, doctor Urrutia, Migoya, Martínez, Zaldo y otros notables amateurs se inscribirán para optar por el campeonato.

A muchos aficionados se les presenta una hermosa oportunidad para demostrar sus facultades en el juego-ciencia.

Los muchachos del Centro de Dependientes, su Campeón, por ejemplo, bien pudiera tomar un chance en dicho torneo. "Pinos nuevos", como Armada, Rodríguez, Gaido y otros pudieran aumentar su experiencia y hasta hacer estragos en las filas de los ases.

El día 1o. de Diciembre quedará cerrada la inscripción y con tal motivo, en dicha tarde, se celebrará una reunión para determinar las Bases y discutirlas.

Estas Bases serán extraordinariamente enérgicas, dado la importancia del torneo, el mas grande de todos los que se puedan celebrar en Cuba.

El nombre del Campeón figurará en la copa Derrar, en donde ya figuran los nombres de Blanco y Corzo.

Los jugadores que se consideren con habilidad suficiente, pero que por una razón u otra hayan estado alejados del juego últimamente, teman estar faltos de trainning u "oxidados", podrán ponerse en juego celebrando cortos matches preliminares, sin carácter oficial, con los otros jugadores, o con otros que por razones poderosas no participarán en el Campeonato.

La Directiva me autoriza para comunicar a estos señores que dichos matches se sometan a la aprobación de la misma, y que haya la seguridad de que terminen antes del día 1o. de Diciembre la Directiva del Club de Ajedrez otorgará pequeños premios a los vencedores de los mismos: tales como libros de ajedrez, carteras tableros de bolsillo, etc.

Gratos recuerdos ha dejado la fiesta de ajedrez con que el Centro de Dependientes obsequió a sus jugadores y aficionados, cuya información dimos oportunamente.

Un detalle reservamos para hoy. El premio especial con que la Directiva del Centro quiso demostrar su esplendidez y amor al juegociencia. Le fué otorgado al señor Eduardo García Nattes y consistió en un precioso alfiler de corbata de oro y brillante.

El señor García fungió de Director en ese torneo y a su pericia se debió en gran parte el éxito del torneo.

Publicamos la mejor partida del Campeón del Centro de Dependientes, señor Miguel Michelena, a quien debemos la cortesía de una copia.

MICHELENA — CARRIZAZO

| Blancas | Negras |
|---|---|
| 1.—P4R | P4R |
| 2.—P4D | PxP |
| 3.—A4A | CD3A |
| 4.—CR3A | A4A |
| 5.—P3A | PxP |
| 6.—AxP, ch | R1A |
| 7.—CxP | P3D |
| 8.—A4A | P3TR |
| 9.—00 | C3A |
| 10.—A3R | AxA |
| 11.—PxA | C4TD |
| 12.—C5R | CxA |
| 13.—CxC | A3R |
| 14.—D4D | AxC |
| 15.—DxA | R2R |
| 16.—P5R | PxP |
| 17.—TD1D | D1AD |
| 18.—C5D, ch | CxC |
| 19.—D5A, ch | R1R |
| 20.—DxC | Se rinde. |

# VOLLEY BALL

(Por EL ARBITRO)

Conocimientos útiles para los que practiquen o traten de conocer este nuevo deporte que está tomando gran auge en nuestros clubs amateurs:

REGLA VIII

**De la reglamentación de las Jugadas**

Inciso 1º Los capitanes decidirán por suerte la elección de la **cancha** o del **saque**. El favorecido por el sorteo podrá elegir o la **cancha** o el primer **saque**.

Inciso 2º Al principio de cada juego, la pelota será puesta en juego por el jugador que ocupe la posición de zaguero derecho. (Véase la regla VII, inciso 4º).

Inciso 3º El jugador que saca, lo seguirá haciendo hasta que el Juez Arbitro declare **saque perdido**.

Inciso 4º Al declararse **saque perdido**, el derecho de hacer el **saque** pasa al **equipo** contrario.

Inciso 5º Los jugadores del **equipo** que obtienen la pelota por un **saque perdido**, de los contrarios, harán inmediatamente **rotación** de un lugar (en el sentido de las manecillas de un reloj puesto en el suelo).

NOTA 1: El delantero izquierdo y el delantero centro se mueven un lugar hacia su derecha. El delantero derecho se mueve un puesto hacia atrás (a zaguero derecho) el zaguero derecho y el zaguero centro se mueven un lugar a su izquierda y el zaguero izquierdo se mueve una posición al frente (a delantero izquierdo).

NOTA 2: Si el equipo consta de un número de jugadores que estén formados en más de dos filas, contando de la red hacia las líneas finales, las filas nones se mueven a la derecha y las filas pares hacia la izquierda.

NOTA 3: Al principio del juego, cuando el equipo que saca por primera vez ha perdido el **saque**, los contrarios deben hacer **rotación** para su primer **saque** en el juego, exactamente lo mismo que en cualquier otro **saque perdido**.

Inciso 6º La **rotación** debe hacerse no solamente después del primer **saque perdido**, sino también durante todo el juego. (Véase regla IV, inciso 7º).

Inciso 7º Si al hacer el **saque** la pelota pasa bajo la **red**, o toca la **red**, o a algún jugador, superficie o cualquier objeto, antes de entrar a la **cancha** contraria, se considera **saque perdido**.

Inciso 8º Si un jugador hace el **saque** cuando no le corresponde, se declara **saque perdido** y los **tantos** que él haya hecho en los **saques**, fuera de turno, no se anotarán.

Inciso 9º El equipo perdedor tendrá el **saque** al empezar el juego siguiente.

Inciso 10º Al final de cada juego, los equipos cambiarán de **cancha**.

Inciso 11º Al principiar un nuevo juego se permite hacer cualquier cambio de posición entre los jugadores del equipo, sin tomar en consideración las posiciones que éstos tenían en el juego anterior. Se deberá notificar al anotador este cambio de posiciones de los jugadores.

Inciso 12º Si el viento, el sol o cualquiera otra circunstancia favorece a alguna de las **canchas**, los equipos, con la autorización del Juez Arbitro, podrán cambiar de **cancha** cuando uno de ellos haya hecho ocho **tantos**. El jugador que obtuvo el octavo **tanto** continuará sacando la pelota.

Inciso 13º Ningún jugador puede dejar la **cancha** sin permiso del Juez Arbitro.

REGLA IX

**De cómo jugar la pelota.**

Inciso 1º La pelota puede ser voleada en cualquier dirección, con cualquier parte del cuerpo, más arriba de las caderas.

Inciso 2º A excepción de cuando se hace el **saque**, una pelota que toque la **red** y pase por encima de ella a la **cancha contraria**, está **en juego**.

Inciso 3º La pelota deberá pasar sobre la **red**, dentro del espacio que está comprendido entre las **líneas laterales** para ser voleada legalmente.

Inciso 4º Cualquier pelota, excepto la del **saque**, puede ser recobrada de la **red**, siempre que el jugador no toque la misma.

Inciso 5º Un equipo puede tocar la pelota solamente tres veces antes de pasarla a la **cancha contraria**.

NOTA: Un mismo jugador puede tocar la pelota dos veces siempre que no sean consecutivas, infringiéndose la regla del **rebote**, esto es podrá ser el primero y el tercero en tocar la pelota, entendiéndose que puede volearla por sobre la red, su segunda jugada.

(Continuará).

# DE LA RENTA DE LOTERIA

**MOVIMIENTO DE EFECTIVO**

**Movimiento general de efectivo en la Tesorería de la Renta desde el día 2 al 15 de Noviembre de 1926.**

**EXISTENCIA EN CAJA EN 30 DE OCTUBRE**

| INGRESOS | | |
|---|---|---|
| A venta de 34.288 billetes, a $19.40 c|u | $665,187.20 | |
| A venta de 318 billetes a $97.00 c|u | 30,846.00 | |
| A Multas y Decomisos | 940.20 | $ 696.973.40 |
| SUMAN LOS INGRESOS | | 1,346.043.79 |
| **EGRESOS** | | |
| Por 18 por ciento, beneficio que correspondió al Estado en el sorteo número 613 | 90,723.03 | |
| Por 18 por ciento, beneficio que correspondió al Estado en el sorteo número 614 | 90,479.00 | |
| Por caducidad sorteo número 577 | 4,394.00 | |
| Por caducidad sorteo número 578 | 4,267.00 | |
| INGRESADO EN LA TESORERIA GENERAL DE LA REPUBLICA | | 189.863.02 |
| Por pago de premios a particulares | | 587,006.00 |
| Por pagaduría de la Renta libramiento número 33,711 | | 272,953.24 |
| | | $1,049,822.26 |
| **RESUMEN** | | |
| Importan los Ingresos | | $1,346.043.79 |
| Importan los Egresos | | 1,049,822.26 |
| EXISTENCIA EN CAJA PARA EL 16 DE NOVIEMBRE | | $ 296.221.53 |

Habana, Noviembre 15 de 1926.

# SE CREE QUE EL . . . .

Viene de la página DIECISIETE

dos últimos años, y parece natural suponer que quieran que su azúcar obtenga ahora por lo menos un beneficio normal junto con alguna ganancia más que los compense los malos años pasados.

"Antes de que llegaran las noticias de que Cuba limitaría su zafra de 4.500,000 toneladas en unas 500,000 por debajo de la producción de la zafra última, las cosechas del mundo para la temporada próxima eran 505,000 toneladas menos que el año pasado. Es muy probable, también, que la reducción sea mucho mayor, pues los despachos de Alemania y Checoeslovaquia continúan dando informes desfavorables para las cosechas e indican que el rendimiento en estos dos países será de 200,000 a 250,000 toneladas menos que el estimado de Licht. En vista de esta enorme baja en la producción mundial, los precios pueden, y probablemente podrán, seguir subiendo considerablemente, sobre todo si se mantiene la restricción en Cuba".

Estudiando los efectos de la limitación de la zafra decretada por el general Machado, Lamborn agregó:

"Las noticias cubanas ejercieron un efecto estimulador no solamente en este mercado, sino también en el extranjero. Los compradores del Reino Unido, que se habían mantenido alejados del mercado desde hace algún tiempo, manifestaron creciente interés por los azúcares de la zafra última, y aunque avanzaron sus ofertas no lograron ponerlas a la altura de las exigencias de los vendedores.

"Algunos operadores se preguntan cuál será la actitud de Cuba en relación con la limitación de la zafra si los azúcares alcanzan precios mucho mayores que los actuales. Aunque es imposible contestar a esta pregunta con exactitud, debe recordarse que el Presidente de Cuba tuvo en el mes de Mayo último el valor moral de establecer ciertas restricciones a la zafra pasada y de esta manera apoyó materialmente a la más importante de las industrias cubanas. Se espera confiadamente que continuará manteniendo ese valor moral y que mientras la restricción sea necesaria, se sostendrá inalterable en sus propósitos."

**RESUMEN DE LA SITUACION AZUCARERA MUNDIAL**

WASHINGTON, Noviembre 20. — (U P.)—Un estudio hecho por el Departamento de Comercio de los Estados Unidos acerca de la situación azucarera de las siguientes noticias de los países productores más importantes:

"Las condiciones de la cosecha de la caña de azúcar en Egipto eran un 100 por ciento normales el día primero de Noviembre.

"Los embarques de azúcar de Filipinas desde el 1º de Enero a Agosto fueron: a puertos del Atlántico de los Estados Unidos, 241,983 toneladas métricas; a puertos del Pacífico, 46,656; al Japón, 12,078; a China, 47,976. Total, 348,693 toneladas.

"El rendimiento azucarero del estado de Bahía, Brasil, para el año 1925-26 fué de 608,717 sacos de sesenta kilógramos. Las lluvias excesivas obligaron a dejar en el campo unas cincuenta mil toneladas de caña sin moler.

"Acaba de hacer la cosecha de remolacha azucarera de Bélgica. El mal tiempo motivó una baja tanto en la calidad como en la cantidad, siendo el contenido de azúcar de un 16 por ciento y el rendimiento de 30 toneladas por hectárea.

"Reino Unido. Las importaciones de azúcar refino de los Estados Unidos en los nueve primeros meses de 1926 fueron sólo el 8 por ciento de las correspondientes al mismo período de 1925, y cerca del 20 por ciento las de 1924. Las importaciones de Canadá acusan igualmente un brusco descenso de un cuarenta por ciento.

La cantidad de azúcar de refino de Alemania, los Países Bajos y especialmente de Checoeslovaquia aumentó materialmente y el total de las importaciones de Europa llegaron a unas 165,000 toneladas más que el año pasado. Las importaciones de azúcar crudo durante el mismo período fueron unas 175,000 toneladas menos.

"Finalmente continúa la agitación en Alemania a favor del aumento de los derechos de importación al azúcar, habiendo presentado una moción al Reichstag los directores de la Liga Agraria pidiendo que los derechos arancelarios del azúcar se aumenten un ciento por ciento".

# EL HOMENAJE . . . . . .

Viene de la PRIMERA página

nante y ensalzando su figura manifestó que Camagüey había dado muchos grandes hombres entre los que se encontraba el que hoy ocupa la Secretaría del Interior.

Glosó el doctor Rodríguez Barahona la labor desplegada por el Comandante Zayas Bazán en la República desde que se hizo cargo de la Secretaría de Gobernación combatiendo los vicios y haciendo que fuera impuesto el respeto y se siguieran buenas costumbres.

Terminó el doctor Rodríguez Barahona manifestando que para gloria de Cuba el General Machado había ratificado su confianza al Comandante Zayas Bazán.

El doctor Rosado Aybar, hizo uso de la palabra después y relató la historia de cómo comenzaron sus relaciones con el Comandante Zayas Bazán, siendo Fiscal en Camagüey hace algunos años intentó realizar una labor regeneradora y solo obtuvo la cooperación de un hombre, que no era gobernante en aquel entonces y era el Comandante Zayas Bazán.

Después se refirió al desenvolvimiento de la labor en la Secretaría de Gobernación y dijo que todas las disposiciones que se dictan, que todas las medidas que se implantan en la Secretaría de Gobernación no era obra de este o aquél jefe de Negociado de este u otro empleado, sino única y exclusivamente del Comandante Zayas Bazán que inspiraba todos los actos y que resolvía todos los problemas desde un punto de vista amplio y justiciero sin pasiones políticas, sin partidarismo de ninguna clase.

Terminó el acto con un discurso del Strio. de Gobernación, Comandante Zayas Bazán, quien agradeció la prueba de simpatía y cariño que le ofrecían sus empleados y dijo que él sabía que lo querían, porque él se había dado a querer, aunque exigiéndole el más extricto cumplimiento de sus deberes para con el Estado, pues entiende que todo funcionario tiene que prestarle sus servicios a la patria y el pueblo en exigir el más fiel cumplimiento de los mismos.

Refiriéndose a los elogios que le había tributado por su actuación al frente de la Secretaría del Interior, manifestó que él no había hecho nada, que solamente había implantado las inspiraciones del General Machado, Honorable Presidente de la República, que era el alma del Gobierno y sin el, no se hubiera realizado nada.

Terminó expresando el Comandante Zayas Bazán, que él agradecía mucho el homenaje que se le tributaba, pero que al mismo tiempo se dolía de que a los que cumplen como funcionarios se les trate de homenajar, cuando no han hecho más que cumplir con su deber y dijo que debían ser al revés a los que no saben cumplir a esos deben ofrecérseles homenajes para distinguirlos de los demás.

Cerca de las tres de la tarde se terminó el acto.

**UN NUEVO VAPOR FRANCES PARA LA LINEA SURAMERICANA**

MARSELLA, noviembre 20. (S. R.)—El nuevo buque de la Compañía de las Mensajerías Marítimas nombrado "Florida", salió en su viaje inicial esta mañana con rumbo a la América del Sur, llevando completo todo el pasaje de que es capaz. La belleza de las instalaciones y decoraciones de los salones y compartimentos, así como los espaciosos camarotes de lujo, la primera clase, segunda, intermedia, tercera y entrepuente, todo está dispuesto en la forma más confortable.

# ORDEN DE . . . . . .

Viene de la página DIECISIETE

cipe obsequiándolo con ramos de flores y con calurosas ovaciones. La multitud, siguió detrás del automóvil cuando el príncipe Enrique se dirigió a la residencia del Cónsul Alemán, donde se hospeda.

**LA REELECCION PRESIEENCIAL**

CIUDAD MEXICO, noviembre 20. (AP). El Senado ha ratificado el proyecto de ley de enmienda constitucional permitiendo la reelección presidencial después de transcurrido un período.

El proyecto, que ya ha sido aprobado por la Comisión de Representantes, pasa ahora a la legislatura de los Estados de la Federación Mexicana y si las dos terceras partes de ellos lo ratifican, la enmienda pasará a incorporarse a la Constitución Nacional.

Se asegura, que la enmienda se ha introducido con el propósito de permitir la reelección del General Obregón en 1928.

**MEXICO PUBLICA UNA NOTA OFICIOSA ACERCA DE HECHOS RELACIONAOS CON LA CUESTION RELIGIOSA**

CIUDAD MEXICO, noviembre 20. (SR)—La Secretaría de Relaciones Exteriores de este país ha publicado una nota que contiene los párrafos siguientes:

"Desde Roma se han comunicado a la prensa de los Estados Unidos hechos absolutamente falsos que se dicen cometidos por el Gobierno de México. Entre otros despropósitos se asegura que ha sido fusilado un joven católico por haber gritado "Viva Cristo", no sin antes cortarle las orejas y la lengua, imputaciones que son tan absurdas y hechas con tan mala fe que a nadie se le ocultará su interesada procedencia".

**EL GOBIERNO BRASILEÑO EXPLICA LA REVUELTA EN RIO GRANDE DO SUL**

RIO JANEIRO, Brasil, noviembre 20. (AP).— En una declaración oficial dada hoy a los periódicos refiriéndose a la revuelta del Estado de Río Grande do Sul, se dice que el 13 del actual fué capturado un grupo de rebeldes en Bage, pereciendo en la acción un teniente. El mismo día se rebelaron varias tropas abandonando los cuarteles de San Gabriel. El 16 ocurrió un hecho análogo en Santa María, donde los soldados se apoderaron de los cuarteles y lograron escapar después de un bombardeo de cuarenta y ocho horas.

Las primeras noticias del movimiento revolucionario en el Brasil se supieron por conducto de la Argentina. Estos informes afirmaban que habían atacado la ciudad de Santa María cuatrocientos rebeldes utilizando bombas y aeroplanos, sin que se dijese cuál había sido el resultado de la acción, añadiéndose que la rebelión en Bage había sido dominada con el auxilio de elementos civiles.

**ELECCIONES PARA EL AYUNTAMIENTO DE BUENOS AIRES**

BUENOS AIRES, noviembre 20.- (AP). En las elecciones parciales que se celebrarán en esta capital para renovar el Ayuntameitno se disputan los quince puestos que cesan este año 223 candidatos incluídos en catorce partidos políticos. El Ayuntamiento se compone de treinta miembros, quince de los cuales son electos cada dos años.

Los candidatos que tienen más probabilidad de obtener el triunfo son los pertenecientes a dos facciones del partido radical —alvearistas y irigoyenistas —en unión de los candidatos socialistas. También se cree que los comunistas logren por lo menos un puesto.

**VA TOMANDO INCREMENTO LA REVOLUCION BRASILEÑA**

BUENOS AIRES, Noviembre 20. (UP) El corresponsal de "La Razón" en Montevideo anuncia que las tropas brasileñas de guarnición en Cruz Alta y Cacheidas, en el estado de Río Grande do Sul, se han unido a la insurrección que se ha declarado en ese territorio.

Se rumora que la guarnición de Alegrete, al mando de la cual se halla el coronel Pieres, también se unirá a los rebeldes.

Las fuerzas de Santa Ana se encuentran encerradas en sus cuarteles en espera de los refuerzos que se han enviado desde Careim.

Los habitantes de Río Grande do Sul están alarmados por el rumor que circula anunciando que el Coronel Prestes, uno de los principales promotores de la revolución, está a punto de aceptar la dirección del movimiento.

Continúan llegando refugiados al Uruguay en gran número, según el corresponsal, y la policía uruguaya patrulla la frontera para preservar la netralidad.

**EL VICEPRESIDENTE SACASA IMPEDIDO POR EL TEMPORAL DE REGRESAR A NICARAGUA**

MANAGUA, Noviembre 20. (AP)- El mal tiempo que reina en la costa de Guatemala ha interrumpido los planes del ex-vice-presidente de Nicaragua señor Sacasa para regresar a su patria y ponerse al frente del movimiento revolucionario liberal contra el presidente conservador señor Adolfo Díaz.

La goleta H. S. Albert, que había salido de la costa occidental de Nicaragua rumbo a Puerto Barrios en Guatemala para tomar a bordo al vicepresidente Sacasa, encontró una tempestad al norte que la obligó a retroceder antes de llegar a su destino.

Circula en Managua la noticia de que un destroyer norteamericano interceptó el paso de dicha goleta y la obligó a retroceder. La noticia ha causado en Washington gran asombro porque el almirante Latimer, comandante de las fuerzas navales norteamericanas destacadas en aguas de Nicaragua, no ha recibido nuevas instrucciones desde que se le ordenó trasladarse a Nicaragua para proteger las vidas y propiedades de los ciudadanos de los Estados Unidos.

Posteriormente se recibió un mensale del almirante explicando que la goleta retrocedió por el temporal y negando categóricamente el rumor de haber ordenado al general Moncada, jefe de las fuerzas rebeldes que operan cerca de Bluefields, que se someta al Gobierno de Managua, acaso bajo la esperanza que pueda obligarlo por la fuerza la infantería de marina de los Estados Unidos.

**MUERE EL RECTOR DE LA UNIVERSIDAD LIBRE DE BOGOTA**

BOGOTA, Noviembre 20. (UP)— Ha fallecido en esta capital el doctor Francisco Artega, rector de la Universidad Libre, siendo muy sentida su muerte en todos los círculos intelectuales de esta república.

**EMPRESTITO PARA MEJORAS EN EL PUERTO DEL CALLAO**

LIMA, Perú, Noviembre 20. (UP) Se hacen gestiones por conducto de la Alvin H. Frank and Company, de Los Angeles, para concertar un empréstito de $1,500,000 en bonos oro del 7 1|2 por ciento, cuyo producto se destinará a mejoras en el puerto del Callao.

La emisión está garantizada por el Ayuntamiento del Callao y por el Gobierno nacional. Este es el primer empréstito que el Perú coloca en el oeste de los Estados Unidos y coincide con la llegada a esta capital del comisionado norte-americano Spencer B. Green, que ha recibido especialmente la misión de desarrollar el comercio entre California, Oregon, Washington, y las repúblicas de Chile, Perú y Bolivia.


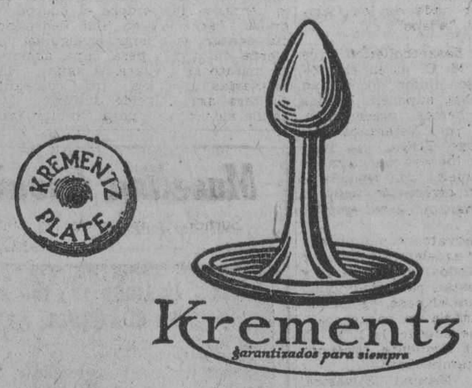


25 CTS.

CALIDAD ES ECONOMIA

Todo botón KREMENTZ está garantizado para durar toda la vida. Si no da satisfacción por cualquier motivo, un nuevo botón se da en cambio gratis. Nunca pone manchas verdes en la piel. Fíjese que el nombre KREMENTZ esté estampado en cada botón.

CIGARROS

MONTERREYES
GENER GRAND LUXE
GENER OVALADOS EXTRA
GENER ESPECIALES

GENER
REY DE LOS CIGARROS

ESPECIFICO DE LEONARDI
NUM 1
CURA
ENFERMEDADES SECRETAS
y FLUJOS recientes o crónicos en un período de 3 a 5 días. Es rápido, seguro y sano.
UN PREVENTIVO INFALIBLE.

$5

PLUS-ULTRA

EL DIARIO ofrece a sus abonados la mejor revista del mundo.

Recorte este cupón y preséntelo con el recibo de suscripción al DIARIO DE LA MARINA, en el establecimiento "ROMA", Avenida del Brasil entre Zulueta y Monserrate.

Por $5.00 recibirá "Plus Ultra" durante un año. Pida una muestra y le será enviada al recibo de 40 centavos, en sellos de correo.

¡¡¡ENGORDE!!!
PEPTONA VINO BARNET
EL QUE MAS SE VENDE $1.20
SARRÁ. BUENAS FARMACIAS

Usar FERRERO HAT
INDICA BUEN GUSTO
PIDALO EN TODAS LAS SOMBRERERIAS

DOBBS HATS
620 Fifth Avenue New York

EL SOMBRERO de LOS ELEGANTES
Agencia Exclusiva:
EL CASINO
Obispo 117. Telf. A-8546
HABANA
11621 1 d 21


M.E.C.D. 2016

# MICKEY WALKER EXCAMPEON WELTER ESTA A SUS ANCHAS EN LA DIVISION DE LOS MIDDLE

Sus últimas derrotas se debieron principalmente al hecho de que boxeaba fuera de su peso natural, y eso le debilitaba. Como middle, Mickey Walker ha de dar magnífico resultado

## AHORA DESARROLLARA GRAN ACOMETIVIDAD EN EL RING

NEW YORK, noviembre de 1926.—(Especial al DIARIO). — Me ha complacido el ver que Mikey Walker, el antiguo campeón mundial de peso welter, ha resuelto el problema que tanto me ha preocupado en boxeo: "Qué le pasaba a Walker".

Tengo entendido que lo que le pasaba a él era la falta de unas 7 u ocho libras más. Estaba peleando en el límite de la división welter, o séase con 147 libras de peso. Después de ser derrotado dos veces a ese peso, Walker decidió dejar que la naturaleza siguiera su curso y se convirtió en un peso mediano. Dos veces ha peleado en esta categoría, pesando unas 154 libras, y me pareció que estaba muy bien.

No hace mucho dió una buena exhibición en Chicago, derrotando a un boxeador, Shuffle Callahan. Más tarde derrotó a otro boxeador, un tal Joe Simonich, en Filadelfia, y ahora ha firmado para un encuentro con el temible Tiger Flowers por la corona mundial de peso mediano. Este encuentro se efectuará en Chicago en diciembre.

En sus dos últimas peleas en la categoría welter, Mr. Walker perdió su corona a manos de un tal Pete Latzo de Scranton, Pa., y luego recibió una estropeadura a manos de Joe Dundee en New York.

Muy pocos boxeadores han deteriorado tan rápidamente como le sucedió a Mickey Walker. y muy especialmente a su edad, pues sólo cuenta unos 25 años.

Nunca hubo de recibir muchos golpes en sus peleas, pues siempre fué un boxeador científico y además siempre peleó estando en movimiento desde la primera hasta la última campanada. Sólo ha recibido un knock out y ello sucedió a principios de su carrera. En su última como peso welter recibió un knock out técnico a manos de Joe Dundee.

Es más, Mickey Walker, contrario a todo lo que se ha dicho, no ha llevado una vida desordenada. Nunca bebió con exceso y jamás fumó.

Es cierto que tenía tendencias a pasar las noches en claro y hubo quien creyó que ello se debía a que padecía de insomnio. Esta tendencia fué la que dió lugar a los rumores de que si había perdido su corona, ello se debía a que llevaba una vida muy desordenada.

Desde luego que el que no duerme de noche tiene necesariamente que dormir de día. Esto es elemental. Desde luego que se pierde el calor de la luz solar y son muchos los que dicen que el dormir de día no es tan beneficioso como el dormir de noche. En cuanto a esto nada tengo que decir. Pero debo aclarar que conozco a muy pocas personas que duermen de noche.

Pero de todos modos no había que negar que algo le pasaba a Mickey Walker. Actuaba en el ring como si fuese un viejo. No podía desarrollar su acostumbrada acometividad. Era un caso extraño y los mejores críticos no sabían a qué atribuirlo.

Entonces fué que Mickey aumentó en peso y s econvirtió en un peso mediano. Siempre tuvo inclinación a aumentar de peso, viéndose precisado a rebajar de diez a quince libras para sus peleas. El resultado fué que la mayoría de sus escuentros los perdía en el gimnasio. Son muy pocos los que pueden reducir tanto en tan corto tiempo y presentarse en su mejor forma.

Algunos han dicho que este peso extra le restara velocidad a Mickey, pero resulta que en sus dos apariciones como peso mediano ha demostrado más velocidad que nunca. Es más, golpea con mayor fuerza y dice que se siente mucho mejor. Me he sentido algo alarmado ante el rumor que Walker atribuye su éxito al hecho que se está acostando más temprano. Pudiera ser que la moda se implantase y ya estoy muy viejo para esas innovaciones.

Mr. Walker no es el único peso welter que ha tenido éxito en la división de los pesos medianos cuando las circunstancias lo han obligado a cambiar de categoría. En realidad, casi todos los pesos welter pasan a la categoría de medianos. Nada me sorprendería el ver a Mr. Pete Latzo, el actual campeón de la división welter, dar el salto para la categoría de middle. Latzo es un muchacho de constitución fuerte que ya tiene dificultad en reducir el peso de welter.

Mr. Stanley Ketchel, probablemente el más grandioso de los pesos medianos, era originalmente un peso de welter. Lo mismo le pasó a Tommy Ryan. Ambos fueron campeones mundiales de la división middle.

Mr. Ted Lewis que en un tiempo fué reconocido como el campeón mundial de peso welter, se convirtió en un peso mediano después de perder su corona con Jack Britton. Y como éstos otros muchos.

El campeonato de peso mediano tiene ante el público mucho más valor que el campeonato de la división welter, aunque realmente el valor del título depende en gran parte del campeón. El título de campeón welter le valió mucho más a Walker que el título de campeón de peso mediano a Johnny Wilson. Al extinto Harry Greb le dió un gran valor el título de campeón de peso mediano, y Tiger Flowers se ha hecho ya rico co este título.

Y mientras tanto Mr. Pette Latzo no ha hecho gran cosa con su corona de peso welter, pero también puede que esto se deba al hecho de que Latzo ha estado fuera de combate con una mano lesionada.

# DE LOS NUEVE CAMPEONES MUNDIALES, SOLO TUNNEY, DELANEY Y TOD MORGAN PARECEN SEGUROS EN SUS PUESTOS

Los demás campeones no han demostrado últimamente estar en las mejores condiciones posibles. Tiger Flowers está a punto de perder la corona middle, mientras Pete Latzo tiene sus días contados

## UN AÑO DESASTROSO PARA LOS REYES DEL RING

NEW YORK, Noviembre de 1926.—(Crónica de Grantland Rice.—Este año que pronto terminará, ha sido desastroso para los campeones de boxeo. Y sin embargo los campeones apenas si pueden respirar ante la llegada del año de 1927. No se puede decir que estén a sus anchas en los sitiales conqistados, pues de los nueve campeones hay por lo menos seis que corren el peligro de perder sus coronas. Entre los nueve, Gene Tunney, Jack Delaney y Tod Morgan son los que más probabilidades tienen de conservar sus títulos. Todos los demás no están seguros.

Fidel La Barba, el joven campeón de peso mosca, dió una gran exhibición de su primera y única aparición en esta ciudad, y no obstante desde que regresó a la Costa del Pacífico ha tenido dos o tres encuentros que ha ganado muy apretados. Se está negociando un match entre La Barba y Elky Clarke, el inglés que sostiene que es el campeón de la categoría mosca. Clarke es desconocido de este lado del Atlántico y por consiguiente nada se puede decir acerca de este encuentro. Pero el hecho de que La Barba ha tenido que ganar apurado dos o tres veces, hace pensar que su corona no está muy segura sobre sus sienes.

### EL CAMPEON BANTAM

Charley Phil Rosenberg, el campeón de peso bantam, se enfrentará con Bushey Graham en Enero y si la Comisión de Boxeo emite el correspondiente permiso para el encuentro. Rosei hace muchos meses que no pelea en estos alrededores, y aunque no sabemos que se presentará, hacemos consignar que el público ha declarado a Graham favorito. Si Graham pelea en forma parecida a la que desarrolló en su pelea con Chick Suggs, entonces Rosenberg tendrá que pesar mucho mejor de lo que lo ha hecho hasta ahora para poder triunfar. De todos modos, Charley está muy lejos de tener su corona segura.

En la división de los pesos pluma, no existe un campeón actualmente. Dentro de una semana Boston ha de producir un campeón para esta división, cuandose sepa quien es el ganador entre Chick Suggs y Honey Boy Finnegan. El ganador de este encuentro se ha comprometido a arriesgarse con Benny Bass en el Garden para fines de Diciembre. De los peleadores de esta categoría. Suggs es el más consistente de todos. No tiene necesidad de reducir para hacer el peso y si gana ha de retener la corona por algún tiempo.

### TOD MORGAN EN GRAN FORMA

Tod Morgan, el campeón de la división de peso ligero junior, es un boxeador científico y fuerte, demasiado hábil para los contrarios con que cuenta hoy en día. Es uno de los pocos afortunados que puede considerarse seguro.

Sammy Mandell ha comprendido que debe evadir el defender su título. Según las noticias que nos vienen del Oeste, Sammy tiene gran dificultad en reducir al límite de la división de pesos ligeros y por consiguiente no creemos que Eddie Kane sea tan bobo que exija 50.000 para la aparición de Mandell en New York contra un aspirante peligroso. Se dice que Mandell ha aceptado $10.000 para un encuentro sin decisión en Newark contra Billy Petrolle. Aun esta decisión nos parece algo arriesgada.

Joe Dundee es el peligroso con que tiene que contar Pete Latzo, el campeón de la división welter, lo que significa que sus días como campeón están contados, a menos que crea conveniente el evitar la pelea con el muchacho de Baltimore hasta el próximo verano. Se dice que Latzo se está preparando para una pelea en Chicago, lo que parece indicar que no aceptará el reto de Dundee hasta tanto no se pueda dar esta pelea en un parque de base ball u otro lugar igualmente espacioso.

### FLOWERS EN PELIGRO

El campeón de peso mediano, Tiger Flowers, tendrá que defender su corona contra las aspiraciones de un Mickey Walker, en Chicago, el próximo 3 de diciembre. Walker ya una vez trató de adjudicarse este título cuando Harry Greb era el amo de esta categoría y todos sabemos que no pudo realizar su ambición. En Flowers se enfrentará Mike con un boxeador parecido a Greb, con la ventaja que Flokers es suceptible al knock out, Mickey bien pudiera noquearlo, toda vez que es un pegador muy fuerte. Pero si fracasa hay dos adversarios peligrosos, que perseguirán a Flowers. Uno de ellos es Phil Kid otro Maxie Rosenbloom, el que Kaplan, el que tiene probabilidades de éxito contra Flowers y el muy bien pudiera ganarle por puntos.

Jack Delaney no tiene que preocuparse por su corona. Es más, es tan difícil encontrarle un adversario temible en su categoría, que está aspirando a enfrentarse con el campeón mundial de peso completo, Gene Tunney. Miqke Mc Tigue está buscando un encuentro con Jack Delaney y es el único que parece tener una remota oportunidad de arrebatarle el título. Mike fué noqueado una vez por Delaney, por lo que hay muy pocas probabilidades de que le concedan otro encuentro. Pero en vista de las exhibiciones que ha dado últimamente, se le puede conceder una probabilidad remota de victoria.

Desde luego que Paul Berlenbach bien pudiera pedir un encuentro de revancha, si es que puede reducir al límite de peso de la categoría de pesos completos ligeros. Si no puede, entonces Delaney podrá esperar tranquilamente hasta el próximo verano.

### EL CAMPEON GENE TUNNEY

Tunney, desde luego, es el campeón mundial de peso completo, que en estos días de alta finanza implica una serie de priviliegios. Según las reglas de la Comisión, Tunney deberá defender su corona el próximo mes de marzo.

Todo aquel que crea que se debe cumplir la ley en este caso, debe ingresar inmediatamente en un hospital de dementes, para que lo pongan en observación.

A Tunney no se le verá en acción a menos que sea en la pantalla o en un link de golf, hasta fines del próximo verano. Tex Rickard, quien tiene toda la confianza de Tunney, no espera enviar a este contra adversario hasta septiembre de 1927, lo más probable es que no cambie de parecer en este asunto.

# PARTIENDO EL HOME

(Por STRIKE)

"The World", el célebre periódico newyorkino, en uno de sus últimos editoriales deportivos habla acerca de Ty Comm, el ex-manager de los Tigres de Detroit, y dice, entre otras cosas, lo siguiente:

"En lo que al aficionado se refiere, Ty Cobb era sin duda alguna el jugador más grande que ha producido el base ball. Han existido jugadores que bateaban con tanta seguridad como Cobb, que podían fildear con tanta eficacia como él, correr con la misma rapidez y anotar tantas carreras como el notable jugador de Georgia. Pero no ha habido jugador que haya jugado con la audacia con que lo hacía Ty Cobb; y ésto explica el que en su tiempo fuese tan sensacional como lo es actualmente Babe Ruth.

"Con Ty Cobb en el juego, nadie podía nunca imaginarse lo que iba a sucedre, bien estuviese al bat o vigilando el centro del diamante. Los aficionados estaban sentados, esperando ver al hombre maravillas, hacer una de las suyas. Además, en la rapidez con que adoptaba su decisión, había cierta malicia diabólica.

### LAS JUGADAS DE COBB

"Cobb, cuando corría para home, en los momentos en que todo el mundo esperaba que se mantuviera en la tercera, parecía tan diabólicamente contento de los estragos que causaba, que el público se contagiaba con él; luego, cuando el catcher dejaba caer una pelota y su error permitía a Cobb deslizarse hasta la estación de registro, los espectadores gozaban tanto como él al verlo salir triunfante. La grandeza de Cobb estaba en su cerebro, en tanto que la de Ruth estriba en su poderoso brazo y su asombrosa vista. Los ojos y brazos de Ty Cobb eran tan seguros como los de cualquier otro jugador, pero cuando además de utilizar éstos contra la pelota, utilizaba su cerebro para anonadar a los jugadores contrarios, ya no era un juego de base ball lo que los aficionados presenciaban, pues el desafío tomaba las proporciones de un drama.

"Estoy cansado", —ha dicho Cobb, —. Ya no puedo arriesgarme como en otros tiempos. Y el jugador que no puede arriesgarse, debe desaparecer de los campos baseboleros..." Sin duda alguna eso es lo que hay en definitiva, pero cuando pensamos en los riesgos que tomaba Cobb, y cómo electrizaba al público con sus jugadas, nos estremecemos aún de entusiasmo".

### LOS NUEVOS RECLUTAS

Los scouts que han estado observando la Liga del Sur este año, anuncian que la "cosecha" que será revisada en los campamentos de training de los clubs de las Grandes Ligas en la primavera, es la mejor que jamás habrá acudido a estos campamentos. No menos de 25 jugadores serán sometidos a prueba por nueve clubs de las grandes Ligas.

Siete de estos novatos intentarán llevar el uniforme de los Dodgers, en la próxima temporada. Los Gigantes sólo probarán a dos de estos jugadores mientras que los Yankees no se preocuparán en darle una oportunidad a los jugadores de la Asociación del Sur.

Los clubs de las Grandes Ligas han comprado a 17 jugadores, quienes le han producido a los propietarios de los clubs de la Liga del Sur, alrededor de 280,000 pesos en dinero y en jugadores. El club que más jugadores ha comprado en el Sur, ha sido el Washington, el que tiene a once de estos muchachos.

De los 28 que serán sometidos a prueba hay 18 que ya han estado en las Mayores. Entre éstos figuran: Luthre Roy, el que irá a los Cubs, procedente del New Orleans; Mike Covengros, del mismo clubs, que será sometido a prueba por los Piratas; Tommy Taylor, que tratará de quedarse con los Cardenales, y Bobby Barret, que volverá al Brooklyn. Además irán con el Brooklyn: Jay Partridge, reconocido como una de las mejores segunda bases del Sur; Clarence Griffin, un pitcher que procede de Memphis: Ernest Nietzeke, Harvey Hendrick, Ernest Osborne y Ray Moss, que vuelven al Brooklyn.

El Washington ha obtenido a los siguientes jugadores; Howarwd Lisenbee, un pitcher del Memphis; James McAvoy y Rickard Coffman, lanzadores del Chattanooga; Bob Burke y Carrol, lanzadores del Little Rock: Sammy West, un outfielder; Ralph Stewart y Ernest Crowder, lanzadores de Birmingham: Ollie Tucker, un outfielder del New Orleans y George Murray, un pitcher del Mobile.

Los Gigantes han obtenido a Andy Reese, un outfielder del Memphis, y a Tex Jeannes, un outfielder del Birmingham.

El Sombrero de los Elegantes

Ultimos Modelos de Estación

Gorras KNOX

Varon Dandy

Vea los famosos "Stetson", "Borsalino" y "Famous Ferrero".

"PAYRET HAT STORE"
LA CASA DE LOS ARTISTAS
Prado 83A. Teléfono A-6367
HABANA

# ESTRELLITAS DE BURGAY

En los terrenos de Ayesterán Park, tendrá efecto esta tarde un doble juego entre la temible novena "Estrellitas de Burgay" y las de Santo Tomás y Terror.

# SEÑALAN EL NUEVO SCHEDULE AL TEAM DE RED GRANGE

Si los New York Yankees logran vencer a los Wildcats de Wilson, dos veces, serán campeones

NE YORK, Noviembre de 1926.—(SR.) Charles C. Pyle, promotor de foot ball y tennis, acaba de anunciar el nuevo schedule del eleven que dirige Harold Red Grange, o sean los New York Yankees.

En vez de los Quakers de Filadelfia, serán los Wildcats de George Wilson los que jugarán en Yankee Stadium, hoy, domingo. Los demás juegos, han sido confeccionados de la manera siguiente:

Domingo, noviembre 21: Wildscats de Wilson, contra los Yankees, en Yankee Stadium.

Tthanksgiving Day, Noviembre 25: Filadelfia contra New York Yanks. en Yankee Stadium.

Sábado, noviembre 27: New York Yanks. vs Filadelfia, en Filadelfia.

Domingo, noviembre 28: Chicago vs. New York Yanks en Yankee Stadium.

Domingo, diciembre 5: New York Yanks, vs Chicago en Chicago.

Si se logra concertar un match entre los Wildcats de George Wilson y los Yankees de Red Grange, para fines de la temporada, es decir, el domingo 12 de diciembre, entonces la temporada futbolística se dará por terminada con ese encuentro. El terreno será escogido en una reunión particular.

Con motivo de la resonante victoria que tuvieron el pasado domingo sobre los Bulldogs de Boston, los New York Yankees figuran ahora a la cabeza de la Liga Americana de Foot Ball profesional, con un record de ocho victorias y sólo dos derrotas. Si ellos logran derrotar a los Wildcats en los dos juegos que le quedan, entonces asegurarán el campeonato de 1926.

El record de los New York Yankees en los últimos seis juegos, es el siguiente:

| | |
|---|---|
| Octubre 24.—Yankees | 7 |
| Wilcadts | 0 |
| Octubre 30.—Yanqees | 23 |
| Quakers | 0 |
| Noviembre 2.—Yankees | 35 |
| Rock Island | 0 |
| Noviembre 7.—Yankees | 23 |
| Horsemen | 13 |
| Noviembre 9.—Yankees | 28 |
| Wildcats | 0 |
| Noviembre 14.—Yankees | 24 |
| Boston | 0 |

CÁPSULAS-CREOSOTADAS
ACEITE Hº BACALAO
SARRÁ
BUENAS FARMACIAS

# UN SCORE QUE HACE HISTORIA EN EL BASE BALL

El pitcher Buffinton deja en cero hit, cero carreras al Providence. durante nueve innings, pero pierde en el once, 1x0

Recordando "otros tiempos pasados" del base ball, publicamos a continuación el score del juego celebrado el 9 de Agosto de 1884, entre los clubs Providence y Boston de la Liga Nacional, donde triunfaron los primeros con score de una por cero, después de 11 innings de lucha.

Durante el juego, los pitchers Radbourne, del Providence, y Buaffinton, del Boston, actuaron con extraordinario control, ponchando a 22 hombres en conjunto. En ese game, Buffinton pitcheó los nueve primeros innings sin que le llegaran a primera. No dió base por bolas, ni le cometieron error. Pero en el décimo le ligaron dos hits y en el onceno un jonron de Irwin, le rompieron el juego.

Buffinton pues, pitcheó un juego de cero hit, cero carreras, en nueve innings, pero al celebrarse los innings extra, se debilitó, permitió 4 hits, entre ellos un jonron, y perdió el desafío 1 por 0.

Como dato curioso, hacemos notar que, los dos pitchers contendientes, eran tercero y cuarto bate, respectivamente, de sus novenas.

A continuación, el score del memorable juego, para delicia de nuestros lectores:

PROVIDENCE

| | V. | C. | H. | O. | A. | E. |
|---|---|---|---|---|---|---|
| Hines, cf. | 4 | 0 | 1 | 2 | 0 | 0 |
| Farrell, 2b | 4 | 0 | 0 | 0 | 1 | 0 |
| Start, 1b. | 4 | 0 | 0 | 11 | 0 | 0 |
| Radbourne, p. | 4 | 0 | 1 | 2 | 0 | 0 |
| Carroll, lf. | 4 | 0 | 1 | 2 | 0 | 0 |
| Irwin, ss. | 4 | 1 | 1 | 0 | 6 | 0 |
| Denny, 3b. | 4 | 0 | 1 | 3 | 1 | 0 |
| Gilligan, c. | 4 | 0 | 0 | 12 | 1 | 1 |
| Radford, rf. | 3 | 0 | 0 | 2 | 0 | 1 |
| Totales | 35 | 1 | 4 | 33 | 11 | 4 |

BOSTON

| | V. | C. | H. | O. | A. | E. |
|---|---|---|---|---|---|---|
| Hornung, lf. | 4 | 0 | 0 | 0 | 0 | 0 |
| Sutton, 3b. | 3 | 0 | 1 | 1 | 4 | 0 |
| Bufflinton, p. | 4 | 0 | 0 | 0 | 4 | 0 |
| Burdeck, 2b. | 4 | 0 | 0 | 0 | 4 | 1 |
| Morill, 1b. | 4 | 0 | 0 | 20 | 0 | 0 |
| Wise, ss. | 4 | 0 | 0 | 2 | 4 | 0 |
| Crowley, rf. | 4 | 0 | 1 | 1 | 2 | 0 |
| Hackett, c. | 4 | 0 | 0 | 9 | 2 | 0 |
| Manning, cf. | 4 | 0 | 0 | 0 | 0 | 0 |
| Totales | 35 | 0 | 2 | 33 | 20 | 1 |

Anotación por entradas

Home Run: Irwin. Base on Balls: Sutton. Passed ball: Gilligan. Struck outs: Radbourne, 12; Buffinton, 10. Umpire: Gaffney. Tiemtpo: 1 hora 50 minutos.

# DE BASKET BALL

(Por EL COACH)

Marqueses y Yatistas nos anuncian para el próximo lunes, el comienzo de una serie de cinco juegos de basket, entre sus equipos juniors y seniors, la cual tiene como objeto recaudar fondos para ayudar a los damnificados del último ciclón, al menos, así nos han dicho.

Esta serie basketbolística que, servirá de excelente aperitivo a la temporada que está al comenzar, atraerá seguramente a nuestros fanáticos amateurs, que han declarado al sport de la cesta como su deporte favorito en invierno.

El año pasado, fué la serie entre Triangulares y Caribes lo que despertó el entusiasmo popular, haciendo posible que tanto la temporada de juniors como la de seniors resultarán un verdadero éxito, social, monetario y deportivo; este año, son los Marqueses y Yatistas los encargados de despertar el interés del fanático, y creemos que, nuevamente, un éxito extraordinario sellará la tentativa.

Cuando los Lobos del Yacht Club y los chicos del Monóculo se enfrentan, casi siempre, la lucha que desarrollan despierta enorme interés. En basket ball, en remos y en otros deportes, esta lucha ha resultado siempred e interés, por eso la de basket ball, para no quedarse detrás, causará igualmente sensación.

Hoy en día, una lucha entre Marqueses y Yatistas, es casi lo mismo que las históricas batallas entre Tigres y Marqueses,—que llegaron a su punto máximo en el memorable rompimiento de Oriental Park,—por eso nosotros, sabiendo lo que agrada a nuestro público esas rivalidades sportivas, recomendamos esta serie, como algo bueno y digno de ser presenciado.

Además, en el curso de los juegos habrá oportunidad de presenciar la labor de varios ases del sport, como son Machadito, Guabela, Cuco Morales, Azcárate y Estévez, que siempre ponen mucha pimienta en su juego.

El five de los Marqueses nos parece en mejores condiciones, pero como en basket ball, lo mismo que base ball, las sorpresas son muy frecuentes, nada tendría de particular que los Yatistas se presentaran en mejores condiciones y acabaran con los "cuentos" existentes.

Los juegos entre los equipos juniors han despertado enorme interés, no solo entre los fanáticos, sino entre los diferentes coaches de las distintas sociedades que esperan competir en el próximo torneo de la Federación, ya que así podrán apreciar en varios juegos, la labor de los reclutas del Vedado Tennis, que por "vox populi", son los indicados para cargar con el pennat.

Esto, sin decir nada de los Caribes, qe están... "allaos"!

El conjunto basketbolístico que presentará la I. M. C. A. en el próximo campeonato junior no es tan malo como muchos suponen. En las prácticas que hemos presenciado, hemos notado que veteranos del sport, como Jorge Trillo, que jugó regularmente en los campeonatos de 1922 y 23, han vuelto nuevamente al team Triangular, ofreciendo todo su apoyo para formar un buen conjunto.

Además, hay novatos como Lorenzo del Portillo, excelente brincador y pasador J. Godoy, Billy Kerr y otros más, que están pasando mucho y ya sabemos que el pase, es lo que conduce a la victoria en basket ball.

Si otra cosa no sucede, la I. M. C. A. presentará el siguiente conjunto en el próximo campeonato:

Jorge Trillo, Manuel Silvestre, Carlos Gutiérrez y Roberto Arche, forwards; Lorenzo del Portillo y Juan del Valle, centers y Alberto Ojabarría,—un chiquillo de excelentes condiciones, que gardea magnificamente y no tiene pretensiones de tirar,—Joe Godoy y Billy Kerr, como guards.

El coach del team señor E. Bermúdez, somete a los muchachos a prácticas diarias en la esperanza de mantenerlos en excelente team work para el día que se levanten las cortinas de la temporada.

Los Pulgarticitos del Ferroviario nos han anunciado la inauguración de su campeonato local para el próximo lunes, pero dudamos de que tal inauguración pueda llevarse a efecto. Primeramente, porque el floor no ha sido aun terminado y, después, porque la celebración de la serie Vedado vs Yacht Club, hará posible que muchos se "corran" hasta el floor de los Marqueses.

Los trabajos que se vienen realizando en el nuevo floor del Ferroviario, van demasiado lentos a nuestro entender, y bueno sería que el presidente de la sociedad, Mr. Webster, hiciera un poco de esfuerzo y tratara de tenerlo todo listo para el martes, fecha en la que muy bien pudiera darse comienzo al campeonato.

Así se evitaría el tener los mismos días de juegos que los de la serie Vedado Tennis vs. Yacht Club y el público podría asistir cómodamente a ambos lugares.

Me acaban de anunciar que los Tigres del Atlético de Cuba no asistirán al próximo campeonato junior de Basket badd. No sabemos a qué se deberá esta medida, pero creemos que no sea más que el resultado del último golpe sufrido por el glorioso Anaranjado.

Si la enseña negro-naranja falta en el próximo campeonato de basket, se notará entonces un vacío extraordinario, pues los Tigres, aun sin tenr elemento, son siempre temidos por su gran espíritu de combate que les hace luchar hasta los últimos momentos.

Tal vez no contarán con jugadores suficientes para equipar un team de novatos, pero dudamos que la juventud cubana prefiera jugar en otra parte y abandone de esa manera el histórico pabellón del Club Atlético de Cuba.

# GERTRUDE EDERLE NO PRETENDE POR AHORA CRUZAR EL CANAL HASTA LA ISLITA DE CATALINA

El Rumor de Existir Voraces Tiburones En Esas Aguas Ha Asustado A Gran Número De Nadadores

El Millonario Mr. Wrigley Ofrece Veinticinco Mil Pesos Al Que Logre Cubrir La Distancia Desde La Costa

Correspondencia Especial para el DIARIO DE LA MARINA. Por Bob Edgren. New York, Noviembre 17 de 1926.—Mis Gertrude Ederle, la famosa nadadora del Canal, ha estado apareciendo en vaudevilles en la ciudad de Seattle. Miss Ederle fué preguntaba si pensaba nadar por el premio de $25.000 ofrecido por Bill Wrigley, propietario de los Chicago Cubs, a la primera persona que, sin necesidad de salvavidas ni un remolcador, nadara desde la costa de California a la célebre isla de Catalina. Poco después de su triunfo sobre el canal Inglés, Miss Ederle sorprendió al público despreciando la suma principesca que regalaba Mr. Wrigley, la Isla de Catalina de la propiedad de Wrigley y las veinticinco millas del Océano Pacífico que separaban a Catalina de la tierra firme del continente americano.

"Podría hacerlo si quisiera", afirmó Miss Ederle: "pero no tengo deseo alguno de nadar esas veinticinco millas. No estoy interesada. Nada puede compararse con el Canal de la Mancha. Me hice el propósito de realizar lo que había logrado el Capitán Webb, y todos saben que cumplí mi promesa".

Posible es que Gertude se ha asustado por los rumores que circulan acerca de la presencia de un gran número de voraces tiburones en las aguas del Canal de San Pedro, que esperan a los nadadores para darse un banquete de carne humana, luego que empiece el maratón marítimo después del próximo 10 de enero. En realidad ni un solo tiburón ha sido visto en estas aguas. Hace algunas semanas un pescador cogió un escualo en su red, pero solo tenía doce pies de largo—(al traductor le parece bastante regularcito el niño)—y los expertos que lo examinaron llegaron a la conclusión que era sólo un tiburón de aficiones pacíficas que perseguía las redes de los pescadores de sardinas para ganarse suavemente la vida.

### "CUBIERTA EN GRASA"

Mis Ederle pudiera interesarse más tarde en las ventajas de nadar hasta la Isla de Catalina. Primeramente no tendría que gastar un solo centavo cubriéndose el cuerpo de grasa. Partiendo en San Pedro podía contar con estar enseguida cubierta de una espesa capa aceitosa en cuanto se lanzara al agua. Hace varias semanas una compañía aceitera arrojó ácido sulfúrico, que había sido usado para limpiar tanques de petróleo, en un riachuelo que desembocaba en la bahía de San Pedro, acabando con la pintura que cubría todos los yachts que estaban fondeados allí. Más tarde otra compañía dispuso por la misma vía de una gran cantidad de petróleo sin refinar, cubriendo con la nata el agua y "terminando de arreglar" los yachts del California Yacht Club. Este ácido sulfúrico no será muy recomendable para los nadadores, pero ya para el mes de enero debe estar bien diluido. Se dice que este ácido ha matado una trmenda cantidad de pescados, y la Comisión de Pesca del Estado de California ha entablado un pleito por daños y perjuicios contra las dos compañías petroleras, a la vez que los persigue también ante los Tribunales criminalmente.

El aceite debe convenirle a Miss Ederle sin embargo. Las fotografías tomadas de ella en la costa francesa antes de lanzarse al Canal Inglés, la mostraban cubierta de grasa para mitigar el efecto de la frialdad del agua. Desde que inicie su aventura, Gertrude debe llegar hasta Catalina sin sufrir en absoluto a causa de la temperatura del mar. Además, se dice que los tiburones les agrada la carne blanca, y se niegan a tocar un nadador de color obscuro.

Si consideramos la cantidad de aceite prieto que flota en toda la bahía de San Pedro hasta Catalina, estoy seguro que Miss Ederle se pondría tan parecida a un habitante del Africa que podría engañar al escualo más experimentado y escéptico.

Probablemente no siquiera habrá un solo tiburón entre San Pedro y la Isla de Mr. Wrigley cuando en el mes de Enero se declare abierta la competencia.

### "NINGUN TIBURON"

El invierno pasado fuí a pescar a la Isla de Catalina en el yacht de Johnny Baxter, el "Greyhound", con un grupo de redactores deportivos de los principales periódicos de Los Angeles. Aburriéndonos de tanto pescar, todos nos lanzamos al agua para hacer ejercicio en el canal que separa la Isla de la costa de California. Ni un solo tiburón vino a molestarnos. Es sabido que los tiburones no se detienen para escoger su alimentación, dándoles lo mismo un redactor de sport, por muy estropeado que esta, que un bocado tan jugoso como el cuerpecito de Miss Ederle.

Muselina Lavable "TRITWIST"

Surtido completo de las pintas más ORIGINALES y de alta NOVEDAD

Con esta tela, que es la más ideal para este clima y con ese sello de distinción que llevan los trajes que salen de nuestros talleres, quedan asegurados el buen gusto y elegancia del más exigente gentleman.

LA CASA VAZQUEZ
O'REILLY y COMPOSTELA TELEFONO M-4807

11525 1d 21

MOTORES MARINOS
EVINRUDE
GARCIA Y GARCIA AGENTES EXCLUSIVOS: MAXIMO GOMEZ 2 G.—HABANA

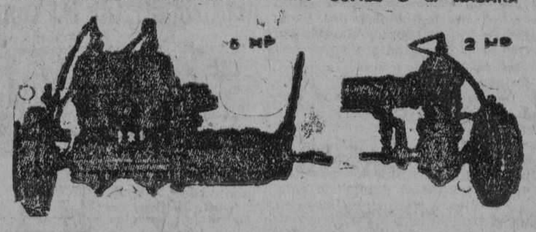


SI QUIERE ESTAR FUERTE Y SANO TOME SIEMPRE VERMUTH
"QUIJANO"

M.E.C.D. 2016

# SOCIEDADES ESPAÑOLAS

## DEL CENTRO GALLEGO

La Sección de Orden, en sesión celebrada en la noche de ayer, 19 del que cursa, adoptó los siguientes acuerdos:

Declarar integrada la Sección con la toma de posesión de los Vocales que faltaban.

Elegir los cargos de la mesa, por votación secreta y uno a uno.

Elegir por mayoría notable de votos, para Vicepresidente, al señor Francisco Fraga; para Secretario, al señor Ramón Puga y para Vicesecretario al señor Emilio Eiriz.

Darse por enterada de un oficio de la Comisión Ejecutiva relacionado con los acuerdos tomados por la Sección anterior, así como de otro comunicando haber sido aprobado el informe cuatrimestral por la Asamblea de Apoderados y otro facultando a esta Sección para que, de acuerdo con la de Cultura, organizar un festival para recaudar fondos con que poder organizar el certamen que esta Sección hermana intenta celebrar sobre la personalidad de Concepción Arenal y su obra.

Darse por enterada de la recaudación por juegos durante los meses de Julio-Octubre, la cual es como sigue:

Mes de julio: Billares, quinientos cincuenta y seis pesos cuarenta y cinco centavos; Tresillo, doscientos sesenta pesos cincuenta centavos; y Tutes, ciento sesenta y dos pesos cuarenta centavos.

Mes de agosto: Billares, cuatrocientos setenta y siete pesos ochenta y cinco centavos; Tresillos, doscientos cincuenta y ocho pesos; y Tutes, ciento noventa y un pesos 20 centavos.

Mes de septiembre: Billares, cuatrocientos sesenta y tres pesos cincuenta y cinco centavos; Tresillos, doscientos cuarenta y ocho pesos; y Tutes, ciento cincuentaiún pesos 20 centavos.

Mes de octubre: Billares: seiscientos treinta y tres pesos setenta centavos; Tresillos, doscientos cincuenta y dos pesos; y Tutes, ciento sesenta y ocho pesos sesenta centavos.

Fijar a la Sección de Cultura el día dos de diciembre como apropósito para la celebración del baile que proyecta.

Aplazar para una fecha próxima de principios del año entrante, el señalamiento de fecha para el baile que se propone celebrar la Sección de Fomento.

Celebrar como de costumbre el día 31 de Diciembre próximo, el tradicional baile de las uvas, de despedida de año.

Comisionar a los señores Nicolás Lorenzo, Víctor Cabo y Baltasar Saco, para la contratación de la música, carnets y demás correspondientes al baile de la Sección de Cultura y al del día 31 de Diciembre.

Comisionar a los señores Marcial Tenreiro, Enrique Iglesias y José M. Lamelas, para que se entiendan con la adquisición de las uvas para este último baile de fin de año.

Notificar a la Sección de Cultura quiénes son los señores comisionados para la contratación de la música, carnets y demás del baile que proyecta celebrar.

Comisionar a los señores Víctor Cabo, José M. Paz y Manuel Piñeiro, para la venta de entradas en los dos citados bailes de pensión.

Expresar a la Comisión Ejecutiva el disgusto con que ve esta Sección que el departamento de que dispone la Sección de Fomento, inmediato al local de la Secretaría general, se haya convertido, por los miembros de la mencionada Sección y del Club Deportivo, en un lugar de juego, estableciendo un privilegio en favor de unos socios que no deben tener mayores derechos que los demás.

## CENTRO ASTURIANO

**Diploma de Gratitud al Dr. Oti, de la Delegación de Cárdenas.**

La carta que transcribimos a continuación prueba de modo evidente el cariño que en la Delegación mencionada se siente por el Centro Asturiano. Dice así:

"Ayer, día 14, se reunió el Comité Directivo de esta Delegación en sesión extraordinaria para hacer entrega al doctor Francisco Oti, del valioso Diploma de Gratitud que ese Comité Directivo le otorgó con fecha 5 del corriente.

También me es grato significarle que dicho acto resultó muy lucido, pues asistieron a él el señor Alcalde Municipal, representaciones de la prensa y gran número de invitados. El señor Presidente de esta Delegación dirigió la palabra a los invitados, manifestando el agradecimiento del Centro Asturiano hacia todos los que de algún modo contribuyen a enaltecerlo. Después habló el señor Alcalde Municipal, el cual tuvo frases enaltecedoras para el Centro Asturiano, titulándolo el más grande de los Centros de las Américas.

Ultimamente habló el doctor Oti, diciendo que era un alto honor poseer un Diploma de Gratitud como el que le acababan de entregar, cuya alta significación reconoce, pidiendo que se haga constar al mismo tiempo su agradecimiento a la Sección de Propaganda del Centro Asturiano y a la Junta Directiva del mismo por la deferencia que han tenido para él al otorgarle tan valioso Diploma.

Nos satisfacen estas muestras de cariño a la activa sociedad regional, y reconocemos gustosos el acierto de su Junta de Gobierno.

## GRAN FOMENT CATALA

Esta prestigiosa sociedad Catalana de Prado 110-B, altos, inaugurará para el día 28 del corriente una serie de veladas teatrales, en catalán y de divulgación del teatro Catalán pero en Español.

En los amplios y espléndidos salones de esta Sociedad se ha levantado un escenario que ha de ser a más del templo del arte por las fiestas que en él se han de celebrar, de regocijo y expasión para todos sus socios y sus respectivas familias.

Para el día 28 fecha indicada de inauguración, se están ensayando con esmero tres comedias en un acto cada una, "Mefistofeles" "A la Voreta del Mar" y "A casa la modista", que ya en otra daremos a conocer el programa como del elemento artístico que en la representación de las mismas tomará parte.

Sabemos así mismo que para la primera quincena del próximo Diciembre se celebrará una gran fiesta Teatral a beneficio y socorro de los damnificados por el ciclón.

En ella se representará el grandioso drama de fama mundial del inmortal Angel Guimerá, "Tierra Baja".

A contar por el elemento que en él tomará parte y cuidadosamente ensayada resultará una fiesta de gran trascendencia, no ya por el fin destinado, si también por el triunfo artístico que ha de alcanzar. En otra nos ocuparemos con más detalles de esta grandiosa fiesta del Gran Foment Catalá.

## ACTOS Y FIESTAS PARA HOY

HIJOS DE CABRANES; fiesta bailable, por la noche en Propietarios de Medina.

CENTRE CATALA; gran baile en honor a los jugadores de la Sección de Sport.

PROPIETARIOS DE MEDINA; Gran matinee.

HIJOS DEL AYUNTAMIENTO de Golada; matinée bailable en El Carmelo.

CENTRO VASCO; gran baile, en los salones sociales, por la noche.

CIRCULO PRAVIANO; Almuerzo en La Tropical.

## Hoy tendrá efecto en Medina una sugestiva matinée

En la tarde de hoy, ha de verificarse en los salones de Propietarios de Medina, la extraordinaria Matinée Bailable, que en crónicas anteriores hemos vennido hablanndo en estas columnas, y que al juzgar por el entusiasmo, promete obtener un resonante éxito. El Jazz Band de Rivera, tendrá a su cargo los Fox-Charleston y Danzones, así como el Sexteto Belén, tendrá a su cargo la interpretación de los sones.

## El Presidente del Centro Gallego pide que se prorrogue el Decreto sobre las exenciones del servicio militar español

Habana, 20 de noviembre de 1926.
General Verdugo.
Arenal 11.
Madrid.

Cónsul general rehusa aplicar circular Guerra 11 octubre mientras no reciba instrucciones Ministerio Estado. Conviene gestionar Ministro Estado hará suya circular Guerra ordenando cónsules admitan información testifical cuando sea imposible presentar certificado residencia. Próximo expirar plazo concedido para presentar solicitudes gestione concesión prórroga sino fracaso Decreto exención servicio activo será completo en Cuba.

Bouza, Presidente.

## Centro Montañés

**NUEVAS NOTICIAS SOBRE LA PROXIMA FIESTA CONMEMORATIVA DEL DIA 5 DE DICIEMBRE EN LOS HERMOSOS JARDINES DE "LA TROPICAL"**

El Centro Montañés se propone en los grandes preparativos que con tanto entusiasmo hacen sus Directivos, a reverdecer sus triunfales laureles con nuevas manifestaciones de arte y de belleza, en la próxima romería que efectuará el 5 de Diciembre en "La Tropical".

Los entusiastas muchachos que componen las distintas Secciones de Propaganda y Recreo de este Centro, no dan paz a su capacidad de iniciativa, en su constante deseo de organizar actos grandiosos que aquí elevan constantemente el nombre de Cantabria.

Entre los diversos números que tienen planeados, figura un original y grandioso baile de carácter típico, exclusivamente montañés, con trajes y demás a la usanza montañesa, en que ellos y ellas aparecerán ostentando una exclusiva nota suntuaria de acuerdo con el modelo que previamente elegirá la comisión organizada a este efecto.

Será esta hermosa fiesta, una verdadera representación de romería "aldeana" en donde todos los montañeses tendrán una bella ocasión de expansionar sus pensamientos, y gozar en unas pocas horas todo aquel bello recuerdo de los felices tiempos bajo el hermoso sol de Cantabria.

Habrá en esta simpática romería muchas comparsas de bellas señoritas montañesas original y caprichosamente vestidas, algunas de las cuales se encargarán de repartir a los concurrentes lindos ramitos de flores.

La siempre aplaudida "Legión de Danzantes" obsequiará a los romeros con los distintos y selectos números de danzas, al igual que la sin igual comparsa de "Picayos" que con sus diversos y armoniosos cantos, recojerá la ovación y los aplausos merecidos a sus entusiastas esfuerzos.

Los preparativos dirigidos por el señor Julio Gutiérrez para la organización de suntuoso banquete que tendrá lugar en esta fiesta conmemorativa, están dando ya a su fin.

La muy renombrada orquesta "Oses" deleitará a los comensales con un selecto programa musical, en el que no faltarán aquellos "Aires Montañeses", que son especialidad de dicha orquesta.

Para rodear esta fiesta de su mayor esplendor y brillantez, han sido invitadas altas personalidades sociales y eminentes periodistas de esta capital.

El Centro Montañés encaminando sus pasos hacia un sentido real y positivo de los que es y de lo que significa como entidad representativa de la Región Montañesa, ha preparado esta gran romería. A esta han de seguir otras muchas, seguramente de difícil y costosa realización; pero para cuyo desarrollo sobran capacidades en el seno de la Colectividad.

Es mucho lo que la Sociedad Montañesa en Cuba, puede hacer, y nosotros esperamos de los que hoy componen su cuadro dirigente, salgan las más luminosas iniciativas, los más hermosos propósitos, encaminados a aumentar la gloria y prestigio de la noble Región Montañesa.

## JUVENTUD ASTURIANA

**SU GRAN BAILE ANOCHE**

Resultó brillantísimo. Las más bellas y elegantes damas y damitas de la mejor sociedad habanera, hicieron acto de presencia en los salones de la "Juventud".

En ellos estaba también la juventud y la gracia de las hermosas y galantes "girls".

Su presencia daba a estos coquetones salones la más artística nota de adorno y encanto.

Muchísimas eran las damitas: por eso dejamos para otro día la relación de sus nombres.

Quedó, ya decimos, magníficamente.

Brillante
Hermosísimo

*Pequeños Detalles*

¡Con cuánta frecuencia atrae nuestra atención un precioso vestido y luego nos desilusionamos al observar ciertos detalles faltos de armonía!

Las personas refinadamente elegantes ponen marcada atención en las pequeñas prendas, que constituyen el toque final de un conjunto perfecto.

Economizar en medias es falsa economía.

Las medias son lo más visible de sus vestidos. Elija Ud. medias "Allen A" de pura seda legítima y su apariencia será irreprochable. Vienen en todos los colores de moda.

Las Medias "Allen A" duran admirablemente, por su tejido especial, la insuperable calidad de la seda y porque están reforzadas en los puntos de mayor roce.
Las medias "Allen A" son la última palabra en belleza y duración.

Exija Ud. siempre la marca "Allen A" y quedará complacida.

En los siguientes colores de moda:
Champaña
Beige
Beige Rosa
Rosa-te
Color Carne
Shell

The Allen A Company
Kenosha Wis, U.S.A.
Unicos Distribuidores en Cuba:
Brandon & Rodriguez - Aguiar 105, Habana


## CHANTADA Y CARBALLEDO CONSTRUIRAN TODAS LAS ESCUELAS QUE NECESITEN SUS COMARCAS

Entre los asociados de esta entidad reina gran entusiasmo.

Se dispone con este fin de un plausible plan económico y de valiosas cooperaciones que antes estaban expectantes.

Es conocida la actividad que esta Sociedad imprimió a su actividad social desde el día de su fundación y el brillante resultado que obtuvo: en cada uno de los ayuntamientos de Chantada y Carballedo ya se yerguen esbeltos y magníficos dos palacios escolares que son orgullo de aquellas comarcas.

Concluida esta primera parte de su obra, que pudiéramos llamar de ensayo, ha trazado esta Sociedad su definitivo programa de acción, fundado en sus posibilidades económicas, en el gran número de asociados con que cuenta y en la cooperación valiosa que elementos muy importantes de estas comarcas han ofrecido a esta entidad recientemente.

La primera parte de esta obra ya se ha emprendido y consiste en clasificar los pueblos de dichos ayuntamientos con arreglo a su población escolar y determinar así los edificios que se necesiten para las escuelas que funcionan y solicitar las escuelas que falten para luego construir los edificios que le correspondan.

Con el capital que posee la Sociedad y con el generoso ofrecimiento de los pueblos interesados en este plan de determinar un primer grupo de escuelas que primeramente hayan de construirse en cada ayuntamiento, y luego el segundo y así sucesivamente, con arreglo a los recursos económicos que se dispogan. Esta empresa ha de acometerse inmediatamente, tan pronto como se reciban los datos que se han solicitado a este respecto.

La segunda parte de este plan es tratar de que las escuelas que ya funcionan en dichos ayuntamientos dispongan de todo el material científico necesario para las atenciones complejas que demandan los pueblos rurales de sus escuelas, ya que estas representan para aquéllos el hogar de civilización y de cultura actual. Se instalarán algunas bibliotecas con el auxilio del Estado español y con la ayuda de determinadas personas que han ofrecido su cooperación.

Como sublime coronamiento de todo este plan está el convertir cada escuela en un centro de auxilio y protección, la industria rural, de modo que el campesino encuentre en el maestro un consejero útil para la orientación de su labor agrícola, y de su explotación pecuaria.

El presidente de honor de esta entidad que es su presidente titular, don Manuel Vázquez, prestigioso dueño del café "El Fénix", está laborando incansablemente y con el entusiasmo que le es peculiar en todo lo concerniente a este plan de acción. En esta labor le ayudan eficazmente todos los demás miembros de la Junta Directiva.

Muy pronto publicaremos detalles muy importantes sobre los medios puestos en práctica para llegar a la realización de este hermoso plan que de modo tan cumplido viene a llenar las aspiraciones de todos los que pertenecen a esta fértil y hermosísima comarca. Por ahora, adelantamos a nuestros lectores que a fin de año se publicará una Memoria de todos los trabajos llevados a cabo por esta Sociedad y una exposición detallada de todo este programa de acción, con los adelantos conseguidos hasta el día de la publicación de dicho interesante documento.

## CENTRO VASCO

He aquí el sugestivo programa para el gran baile que se celebrará hoy, por la noche, en las salones sociales:

Primera parte.

Vals, Suspiros del alma; Danzón, El infierno; Fox, Dame un beso por favor; Danzón, Achaucha; Fox Barcelona; Danzón, Carlos Manuel; Fox, Pretty Little Baby; Paso doble, Las Corsarias. Extra: Poupourrit, dedicado a las bellísimas señoritas del Orfeón.

Segunda parte:

Danzón: La sangre me llama; Fox, Sweet Man; Danzón, Sexteto Habanero; Fox, Valencia; Schottis, Doroteo; Danzón, Para Representante Bosch; Fox, Lonesone and Sorry; Paso doble, Rejoneando. Extra: Danzón, dedicado al señor Julio Guisasola, Director del Laureado Orfeón Vasco.

Amenizado por la afamada orquesta de Cárdenas.

## ASOCIACION DE DEPENDIENTES DEL COMERCIO DE LA HABANA

### SECRETARIA

**ELECCIONES ORDINARIAS — PERIODO ELECTORAL**

En cumplimiento del art. 65 de los Estatutos Generales, se anuncia a los señores asociados que a contar del día 19 del mes en curso, queda ABIERTO EL PERIODO ELECTORAL de las Elecciones Ordinarias de Directiva. Con arreglo al art. 60 en los días 12 y 19 de Diciembre próximo, se celebrarán la Junta Preparatoria de Elecciones y las Elecciones Ordinarias, respectivamente.

De conformidad con la Segunda Disposición Transitoria de los nombrados Estatutos, corresponde elegir un Presidente, treinta Vocales y quince Suplentes por cuatro años; y un Segundo Vicepresidente, diez Vocales y quince Suplentes por dos años, que sumados al Primer Vicepresidente, y a los veinte señores Vocales que reglamentariamente continúan, constituirán la Junta Directiva en el año 1927.

Durante los primeros QUINCE DIAS del PERIODO ELECTORAL (art. 66) —del 19 de Noviembre al 3 de Diciembre—ambos inclusives, se admitirán en la Secretaría General, las CANDIDATURAS que se presenten de acuerdo con los preceptos reglamentarios.

Habana, 19 de Noviembre de 1926.—César G. Toledo, Secretario General p. s. r. 11545 alt. 19

## ASOCIACION DE DEPENDIENTES

**ANIVERSARIO**

En la tarde de ayer, al conjuro del ismo sentimiento y con el fin de honrar la memoria imperecedera de don Juan de la Puente y Martí, visitó la tumba del prestigioso desaparecido en la necrópolis de Colón una representación nutrida de la Asociación de Dependientes en la cual él había sido miembro prominente y ocupado altos cargos hasta en los ltimos momentos de su vida fecunda, pues cuando falleció era por los reglamentos y en el corazón de todos los asociados el segundo Vicepresidente Social.

No creemos necesario hacer el panegírico de don Juan de la Puente con ánimo de justificar el piadoso acto de ayer. La Asociación de Dependientes, el alto comercio—especialmente la rama tabacalera,— los círculos sociales, en fin, la sociedad habanera toda, sabía quién era, y lo que valía y representaba la personalidad venerable de don Juan, que no en balde se es durante una larga vida bueno y amante, generoso y honrado, trabajador e inteligente, justo y austero. Y todo esto conocía la sociedad de la Habana que se personificaba en don Juan de la Puente. Por eso le lloró, y lamentaron su desaparición cuantos tuvieron la dicha de conocerle y tratarle.

Vicepresidente de la Asociación de Dependientes, Vicepresidente de la poderosa Cuban Land and Leaf Tobacco Co., Presidente del Loma Tennis Club, ex-presidente de la Asociación de Almacenistas y Cosechero de Tabacos, etc. el nombre de don Juan estaba vinculado a muy poderosas corporaciones y por los méritos de su persona que antes apuntamos no es de extrañar que en algunas de esas casas el vacío que produjo su muerte sea difícil de llenar.

El iniciador de este tributo piadoso es el asociado que como factor principal actúa en la hora presente dirigiendo los destinos de la Asociación y especialmente como jefe máximo de la Sección de Sanidad: don Lorenzo Mijares, nuestro estimado amigo, que viene entregado por entero desde hace meses a la Asociación, objeto de sus más puros afectos.

No es esta, precisamente la oportunidad para hacer el elogio de los méritos personales del Vicepresidente de la Asociación de Dependientes; pero al conocer su iniciativa no hemos vacilado en consignar estas líneas de afecto y consideración.

Entre los asistentes recordamos a los Vicepresidentes señores Lorenzo Mijares y Virgilio Suárez; al Secretario señor César G. Toledo, a los vocales señores Sandalio Fernández, José Gutiérrez, Anastasio Mauri, Venancio Urquía, Adrián Navarro y al hijo queridísimo del extinto el doctor Juan Manuel de la Puente. Se depositaron sobre la tumba flores como ofrenda piadosa de buenos amigos.

Dichos o es don Juan en el reino de los justos porque los hombres han sabido venerar su memoria.

## ASOCIACION CANARIA

**Se intensifica de manera notable por los asociados de la Habana la campaña en pro del mayor éxito de las Boletas Patrióticas.—Llegan estas cada vez en mayor número a la Sección de Propaganda. — Ultimas recibidas.**

Intensifícase notablemente en esta capital por los asociados de la Asociación Canaria la campaña que por medio de las "Boletas Patrióticas" lleva a cabo con éxito indescriptible la Sección de Propaganda que preside don Andrés Nóbregas Mayorquín.

El número de nuevas inscripciones que por medio de las mismas se están recibiendo diariamente en la expresada Sección, acusa un considerable aumento en las listas sociales, siendo de notarse que la cantidad de esas boletas que se reciben aumenta día por día.

Nunca los asociados de la Habana habían dado pruebas tan efectivas de amor a la Asociación Canaria como las que están poniendo de manifiesto en los actuales momentos, en que muchísimos de ellos trabajan con toda actividad para lograr un resonante triunfo a esta campaña de atracción social. Todos quieren poner algo de su parte para que el resultado sea tan grande como lo anhelan cuantos forman parte de esa prestigiosa institución.

He aquí las últimas recibidas: las inscripciones de los señores Pedro González González y Antonio Aguiar Pérez, presentadas por el asociado señor Modesto Hernández; las de los señores Manuel Chirea Bernal y Raúl Guzmán Luis, presentadas por el señor Gregorio Guzmán; la del señor José M. Fuentes Villagrosa, presentada por el señor Mateo Cruz Heríquez, diligente asociado de todos los tiempos; la del señor Armando Fernández Pena, presentada por la distinguida señorita Rosa Hernández; la del señor Victoriano Rodríguez Rodríguez, presentada por el señor Modesto Suárez; la del doctor Eduardo Rodríguez Feo, presentada por el doctor Tomás Capote, que forma parte del Cuerpo Facultativo de "Nuestra Señora de la Candelaria"; la del señor José Fabelo Edrosa, presentada por el señor Ventura Cañal; las de los señores Manuel Ferrer Silva y Dionisio León Hernández, presentadas por el señor Francisco Tejera; las de los señores Gabino Borras García, Manuel Cabrera Valdés y Esteban Rojas, presentadas por el activo vocal de Propaganda señor Juan Collazo; la del señor Guillermo Font Adams, presentada por el señor Ramón Carballo Sánchez; la del señor Antonio Estévez Batista, presentada por el señor Juan Baute González, digno presidente de la Delegación Canaria de Cienfuegos; la del señor José Jiménez Rodríguez, presentada por el señor Antonio Martel Ramírez, que forma parte del Comité Ejecutivo de la Asociación; la del señor Juan Tomé Cuba, presentada por el señor Francisco Santana Torres, Secretario de la Sección de Propaganda; la del señor Alberto Chávez Pujol, presentada por el señor Venancio Trujillo Hernández; y las de los señores José Teijeiro Rodríguez, José Varela Zas, Alfonso Peisoto Domínguez Francisco Henríquez Galbán, presentadas por el valioso vocal de la Sección de Sanidad, señor Francisco Medina González.

No cabe duda de que por este camino y gracias a la labor de todos sus buenos asociados, la Asociación Canaria marcha derechamente a ocupar el puesto a que tiene derecho entre las instituciones de su índole.

## NATURALES DE LA PEROJA

En los salones del Muy Ilustre Centro Gallego de la Habana, celebrará sesión hoy domingo, a las 2 de la tarde, la Junta Directiva de la sociedad de instrucción y recreo, "Naturales de la Peroja".

En dicha sesión, la Junta Directiva conocerá del informe que le presenta la Sección de Cultura, organizadora del festival bailable que la sociedad celebró el domingo 7 de Noviembre en los salones de la Asociación de Propietarios de Medina, informe que seguramente será aprobado y con un voto de gracias para la referida Sección y especialmente para su entusiasta Presidente, D. Benjamín Añel, el cual realizó una propaganda verdaderamente extraordinaria que dió por resultado el brillante éxito del festival referido, para honra suya y beneficio de la sociedad.

Aun cuando la sesión citada es de Directiva, pueden concurrir a la misma, como si fuese General, todos cuantos asociados lo deseen, no solo para conocer el informe por medio de su lectura, sino para tomar parte en el debate, si es que lo hay y lo consideran preciso.

Esta señalada muestra de consideración de la Directiva hacia la mesa social, no significa otra cosa que la debida y merecida recompensa a los esfuerzos de todos los asociados que, como un solo hombre, han venido rivalizando en la propaganda, para hacer de la sociedad de sus amores lo que tiene derecho a ser, no solamente por su programa, sino por contar en su seno hombres tan entusiastas y de tanto espíritu de sacrificio como los que figuran en sus listas sociales.

¡Así se hace patria...!

## "UNION GALLEGA"

A medida que pasan los días y se acerca la fecha señalada para las elecciones, va ganando este Partido la voluntad de los socios del Centro Gallego, y ve como el ejército de sus filas se acrecienta de un modo considerable.

Su programa es la suprema aspiración de todos los asociados que anhelan el bien del Centro, y el entusiasmo con que lo defiende, dando a todos ellos la más distinguida atención en sus quejas y reclamaciones que diariamente formulan, constituye la bandera que al éxodo de esta campaña flameará victoriosa, bajo la cual el Centro Gallego resurgirá llegando a ser la Sociedad ideal de los fines para que ha sido creada.

Hoy como ayer, y ayer como en días anteriores, están adheriéndose a la causa de "Unión Gallega" numerosos grupos de socios que prometen su más decidido concurso por el triunfo de su programa ideal, haciendo con ello que Unión Gallega, sea dentro de la política del Centro el gran partido.

Los obreros de la barriada de Puentes Grandes formando compacto núcleo, se sumaron también a este Partido, conscientes de que en él se encuentran los hombres capaces de realizar una obra realmente magna en el Gobierno de la querida Sociedad, y hacen gala con ello de sus entusiasmos y de su cariño por el Centro de sus amores.

## HOY ES LA ESPERADA "NOCHE JUVENIL"

Por fin llegó la esperada noche, hoy es el día señalado por los Juveniles, para celebrar su anunciado baile.

La Orquesta del Gran "Cartaya", con sus más modernas piezas llevará, la alegría a las innumerables parejas Juveniles.

Las más bellas mujeres se han dado cita para la noche de hoy, en la casa de los Juveniles. Los elegantes salones de Prado 110-B, lucirán sus mejores galas, en esta esperada noche, donde reinará la alegría por doquier.

Dos hermosísimos estuches de perfumes de la marca "Boue Soeurs" serán sorteados entre las damas concurrentes, a este gran baile, la demanda de las invitaciones, fué tan numerosa que se terminaron, por completo, en el día de ayer siendo imposible atender a la solicitud de todas las señoritas que acudieron a buscarlas, por lo cual fué necesario hacer una nueva orden.

Así tengo el gusto de comunicar a todas estas distinguidas señoritas que en el día de hoy dos vocales se encargarán de repartir las dichas invitaciones con objeto de que no falte ninguna "Juvenil" a este grandioso baile.


**Para su Eterna Majestad la Mujer** Bellos bustos reconstituidos con la legítimas e inimitables PILDORAS ORIENTALES. Maravillosas por sus buenos resultados. Pida folleto gratis a Dep. P. Orientales. Apartado 1244. Habana. - Venta en Boticas.

**Renovador de A. Gómez**

CURESE de esa cruel enfermedad como se han curado miles de enfermos que a diario nos escriben agradecidos.

TOME

Renovador de A. Gómez. Unico remedio conocido hasta hoy que cura pronta y radicalmente: Asma, Catarros, Grippe e impurezas de la sangre.

DE VENTA EN DROGUERIAS Y FARMACIAS

-SANGRE=SANA-
VIGOROSA
YODO=TÁNICOS.
JARABE Y VINO SARRÁ.
ESCRÓFULAS GANGLIOS.
SARRÁ
BUENAS FARMACIAS

NO HAY DUDA

que la felicidad tiene por base la *salud* y que los goces y amor a la vida dependen de ella. Su pérdida trae consigo la depresion y acobarda el enfermo.

Siendo el
CORDIAL COMPUESTO
(Cerebrina Ulrici)
un insuperable Tonico, restablece las fuerzas y con ella la *salud* y riqueza de la sangre. Exija el legítimo que lleva la firma C. J. ULRICI, fabricado por
ULRICI MEDICINE CO., Inc. de New York


## Sociedad protectora de la instrucción de los Naturales de Salcedo

De memorable se puede calificar la Junta General celebrada por esta Sociedad el día 12 del corriente mes por la importancia de los acuerdos tomados en la misma.

Abierta la Sesión, quedó aprobada el Acta anterior y demás asuntos de orden reglamentario.

A continuación, los reunidos se pusieron de pie en señal de condolencia, por el sensible fallecimiento ocurrido recientemente en Cienfuegos, del entusiasta Asociado Sr. José García Fernández, de Billamarín habiéndose acordado también mandar carta de pésame a los familiares.

Seguidamente fué conocida una carta enviada desde Madrid, por el Ex-Senador y gran benefactor de Salcedo, Sr. Celestino Armiñán, con detalles de los beneficios ya reportados a la Comarca, y otros al ejecutarse próximamente, así como dando cuenta también del gran banquete, en prueba de agradecimiento, que Salcedanos dieron en su honor, en Restiello, el día 25 de Septiembre pasado. Siendo interesante el contenido de dicha carta, la misma será objeto de nota posterior.

También se acordó mandar una Alocución a Salcedo, la que llevará el nombre de todos los Asociados, recomendando a los vecinos le presten decidida cooperación al señor Armiñán, en atención a los positivos beneficios, y especialmente en cuanto a vías de comunicación, que le viene proporcionando a la Comarca.

Después se pasó a tratar sobre la subasta de la casa-escuela de Tolinas. Conocida por la Junta la carta del señor José Fernández, Apoderado de la Sociedad en Salcedo, se abrió discusión sobre el particular, usando de la palabra todos los señores reunidos, y siendo unánime el parecer de "manos a la obra", adjudicándosela a los señores José Suárez (Calea) y Fernando González (Fondón), de Villandás, por la cantidad de Ptas. 18,540.00. Dicha casa-escuela, será fabricada como la de Villanueva de Boal, con algunas ampliaciones que la harán más completa.

En el curso del debate, se puso de manifiesto la firme cohesión mantenida por todos los Asociados, desde la fundación de la Sociedad, hasta la fecha, por cuanto ha habido necesidad de demorar el principio de las obras, por dificultades que suelen presentarse en casos semejantes.

También se mencionó el hecho de que, prohibiendo el Reglamento social disponer de los fondos para otras atenciones que no sea la benefactora instrucción, por esto no se dejaron de atender, del peculio particular, otras necesidades que también se presentados; tales como recolectas para dotar a Salcedo de una Camilla; Estufa de desinfección; construcción de puentes; Botiquín para casos de emergencia, etc., así como también amparando, en casos necesarios, al conterráneo caído. En todas las ocasiones, los Asociados respondieron con el mayor entusiasmo.

Con un capital aproximado de Ptas. 45,000.00, que la Sociedad ya posee, empieza la serie de 15 a 16 casas-escuela, que en el futuro se habrán de construir.

## Movimiento de enfermos

**ASOCIACION CANARIA**

Habana 18 de Noviembre de 1926.

Ingresos: José J. Gil Dávila, Ramón Rodríguez Barrera, Gregorio Pérez Pérez, Pedro Sosa Díaz, Manuel Fleitas Marrero, Olegario Rodríguez Matías, Miguel Reyes de León, Saturnino Pérez Rodríguez, Crispín Rodríguez Bonilla, José A. Guerra, José M. Mora Barrose. Altas: Santiago Ortega Domínguez, Vicente Díaz Falcón, Francisco Rodríguez Rodríguez.

17 Noviembre de 1926.

Ingresos: Francisco Concepción Ramos, Rafael Perestelo Perestelo, Juan Navarro Pulido, Rogelio Rodríguez, Miguel Calixto Hernández, Adolfo González Trujillo. Altas: Juan Alvarez Pérez, Juan Canino Cabrera, Lope Pulido Acosta, José López Gutiérrez, Nicolás Pérez Francisco, José María Pérez Cabrera, Manuel Hernández Tacoronte, Rosendo Ramos González, José Martín Hernández, Francisco González González, Antonio Sánchez Domínguez Pedro González Rodríguez, Luis González González, Juan Viñoles Rodríguez, José Cairo Abreu, Juan Alfonso Rodríguez, Clemente San Gil, Julián Alfonso Hernández y Laureano Valdés Hernández.


LA MODERNA POESIA
HABANA

PROYECTO DE CODIGO CRIMINAL CUBANO

Ponencia Oficial del Dr.
FERNANDO ORTIZ

Ya está a la venta este notable Proyecto de Código criminal cubano, que va precedido de un juicio crítico del eminente criminalista italiano Enrico Ferri. La opinión de este sabio y la de otras personalidades juristas es que se trata de una obra de verdadero valor, que de aprobarse colocará a Cuba en los primeros lugares, entre las naciones del mundo, en lo que a materia penal se refiere.

Precio del ejemplar a la rústica. $3.50

LA CASA MERCANTIL E INDUSTRIAL. (DEFENSA DE SU PATRIMONIO). Esta obra contiene doctrina, legislación y jurisprudencia sobre tan importante asunto, todo ello tratado desde puntos de vista modernísimos, por J. Otero y Valentín.

1 tomo en 8o. a la rústica. . . . $1.20

MANUAL DEL ABOGADO. Un libro de necesidad para todos los Abogados. Esta edición especial, está impresa en finísimo papel indiano y en tamaño apropiado para llevar en el bolsillo. Contiene los Códigos Civil, Penal y de Comercio, Leyes Hipotecaria, de Enjuiciamiento Civil y Criminal, de Préstamos, de Hipoteca naval, de Suspensión de pagos así como Decretos y otras disposiciones importantes. Precio de la obra con más de 1,400 páginas, encuadernada en tela. . . . . $3.25

HISTORIA DEL ARTE, por Elie Faure. Nueva edición corregida y aumentada con los últimos descubrimientos arqueológicos de Egipto y Persia e ilustrada con numerosos grabados. El primer volumen trata del Arte Antiguo.

1 tomo en 4o. a la rústica. . . $2.40

OBRAS JOCOSAS DE QUEVEDO. Edición ilustrada con un retrato del autor, ocho acuarelas y más de cien dibujos especiales. Esta edición puede ser leída por las familias.

1 tomo en 4o. encuadernado en tela. . . . . $3.00

MEXICO Y LOS ESTADOS UNIDOS ANTE EL DERECHO INTERNACIONAL. Estudio jurídico, por T. Esquivel Obregón.

1 tomo en 8o. a la rústica. . . $1.00

LECTURAS PARA MUJERES. Una obra monumental por GABRIELA MISTRAL. Este libro es apropiado para las familias y adaptable a las escuelas, pues sus narraciones llenas de interés, cautivan la mente juvenil. Contiene prosa y verso. 1 tomo en 4o. encuadernado en cartoné. 1 tomo en 4o. encuadernado en cartoné. . . . . $2.50

LA MODERNA POESIA

PI Y MARGALL Y PLACIDO
TEL. (CENTRO PRIVADO) A-7714 APARTADO, 605
HABANA


M.E.C.D. 2016

# Informaciones del Estado, la Provincia y el Municipio

NOTICIAS DEL MUNICIPIO

## RECURRE EL MUNICIPIO CONTRA LA RESOLUCION QUE LO OBLIGA A PAGAR MAS DE $160.000 A DIEGO MADRAZO

**En los primeros diez días del mes de noviembre del año próximo se celebrará en la Habana la convención anual de la Association of Psenger Traffic, Officer, de los Estados Unidos de América**

Por el Procurador de la Consultoría de la Administración Municipal, señor Nicolás Sterling y Varona, cumpliendo instrucciones del Letrado Jefe de la Consultoría de la Alcaldía, doctor Acosta Baró, se presentó oportunamente recurso de casación contra la resolución dictada por la Sala de lo Civil y de lo Contencioso Administrativo de la Audiencia de la Habana, en el pleito establecido por Francisco Diego Madrazo, que reclama al Ayuntamiento la cantidad de 160.494.45 que dice haber pagado indebidamente a la Administración la Empresa propietaria del Nuevo Frontón.

El recurso de casación consta de siete motivos, tendientes a demostrar que la resolución de la Audiencia es improcedente, por cuanto el cobro por el Municipio de los 160 mil 494 pesos 45 centavos referidos fué realizado al amparo de lo que disponen las leyes municipales en materia de juegos permitidos con apuestas mutuas.

En uno de los fundamentos del recurso de casación a que nos venimos refiriendo, se dice que la licencia concedida por el Municipio al señor Marino Díaz, causante da la Compañía arrendataria Nuevo Fronton, que a su vez lo es el señor Francisco Diego Madrazo, tiene fecha de 30 de julio de 1919, en lo que se demuestra que al concesionario no lo ampara la Ley de 8 de Agosto de 1919, conocida por Ley del Turismo, por ser posterior a la concesión, y por consiguiente no puede alegarse la violacion del precepto contenido en el artículo 12 de la referida Ley.

Por el artículo últimamente citado, las empresas que se dedican a la explotación de juegos lícitos con apuestas, constituidas con anterioridad a la Ley del Turismo, deberán de abonar mil pesos diarios para la Beneficencia pública, en vez de los arbitrios fijados en la Ley Orgánica de los Municipios.

El recurso de casación presentado ahora por la Alcaldía, deberá de resolverse en el Tribunal Supremo de Justicia, ya que son de su competencia estas cuestiones falladas por la Audiencia.

En la resolución casada, hubo dos votos particulares favorables a los derechos del Municipio en este pleito, uno del doctor Francisco Llaca y Argudín y otro del doctor Melchor Fernández.

El Juzgado competente ha solicitado de la Alcaldía, al tener noticias de la referida reclamación del señor Madrazo, que si en definitiva se falla el pleito a favor de éste, no se le abonen los $160.494.45 que reclama, pues con los mismos debe de responder a la demanda en cobro de pesos que contra él ha formulado The National City Bank de la Habana.

### LA COMISION DEL IMPUESTO TERRITORIAL

Para mañana lunes, día 22 de Noviembre, está convocada a sesión la Comisión del Impuesto Territorial, para efectuar sesión en que habrá de acordarse el número de sesiones de que ha de constar el nuevo período deliberativo de dicho organismo, y los días y horas en que las mismas habrán de verificarse.

Tanto el Presidente de la Comisión, concejal señor Carlos Manuel Vázquez, como el secretario señor Roberto Asón, tienen el propósito de resolver en este período los numerosos asuntos pendientes, tanto de altas como de bajas y rectificaciones en fincas urbanas y rústicas.

### SE REUNIRAN EN LA HABANA

Mr. P. Ross Roberts, agente General de The Peninsular and Occidental, ha enviado una atenta comunicación al Alcalde Municipal, señor Manuel Pereira, comunicándole que de acuerdo con su petición y otras análogas formuladas por distintos organismos comerciales y civiles, The Association of Pasenger Traffio Officer de los Estados Unidos, acordó en su sesión anual, efectuada en Hot Springs, Arkansas, celebrar su próxima Convención anual en la Habana, en los diez primeros días del mes de noviembre del año 1927.

Termina su comunicación Mr. Roberts, felicitando al Alcalde por su iniciativa, dado el espíritu de progreso demostrado con ello, y asegura que esa convención ha de reportar incalculables beneficios para Cuba.

### EN MEMORIA DE MACEO

El señor Navarrete, Presidente de la Columna de Defensa Nacional, ha invitado al Alcalde Municipal, y solicitado el concurso de la Banda, para el acto solemne que tendrá lugar el día 7 de diciembre a las 4 de la tarde, ante el monumento de Maceo y en memoria de los héroes y mártires de la patria.

### EDIFICIO DEL DR. FERRARA

El señor Charles Aguirre, en su carácter de apoderado del doctor Orestes Ferrara, ha presentado en el Registro General del Municipio, los planos y memorias correspondientes, solicitando autorización para la construcción de una casa de tres plantas en la calle de San Miguel y Camino de la Ronda.

### LOS EMPLEADOS DE LA CARCEL

El Jefe de Prisiones de la Secretaría de Gobernación ha trasladado al Alcalde Municipal, el informe del Alcaide de la Cárcel, con referencia a la relación de empleados y otros detalles, solicitados por el Alcalde con anterioridad.

El señor T. Sakano, Secretario de la Cámara de Comercio de Osaka, Japón, y miembro del Consejo de la Ciudad mencionada, estuvo en la Alcaldía, siendo recibido por el Jefe de Despacho, señor Borges, por no encontrarse allí el Alcalde en funciones, señor Pereira.

El señor Sakano, solicitó que se le dieran distintos informes del sistema municipal existentes en esta ciudad, el que remitirá a las corporaciones municipales de su país, toda vez que ha sido designado delegado para recorrer las Américas con ese objeto.

### TRANSPORTE TERRESTRE

En el Negociado de Transporte y Locomoción, se inscribieron 136 vehículos de distintas clases, recaudándose por ese concepto, la suma de $4.130.00.

Por una diferencia correspondiente al pasado ejercicio se cobraron $16.50.

### CERTIFICADOS DE HABITABLES

Se avisa a los señores que más abajo se detallan, que pueden pasar por el Departamento de Fomento, de 2 a 4 p. m., excepto los sábados, para recoger los habitables o utilizables de sus respectivas casas:

Magnolia esquina a San Antonio, señora Balbina Moreira; Milagros y J. H. Gros, solar 9, manzana 91, señor Emilio Alvarez; Avenida de la República números 190 y 192, señor Ricardo Martínez; Parque entre Florencia y San Cristóbal, señor Ramón S. Pedro; Basarrate entre General Carrillo y J. de San Martín, señor José Alberni Yance; 39 entre Paseo y 2, señores Antuña y García; Paseo esquina a 21, Vedado, señor Ofelia Abreu de Morales; Reyes entre Bellavista y Luz, solar 7, señor Carlos S. Alvarez; Parque y Arzobispo, Reparto Betancourt, señor Felipe Gutiérrez; A entre 13 y 14, señora Rosa González de Rodríguez; Pasaje Lima entre San Mariano y Santa Catalina, Reparto Lawton, señora Carmen Gómez; Santos Suárez esquina a Gómez, señor Constantino Fernández; Avenida de Italia 115, señora Paula Otalaza; Desagüe número 45, letra D, señora Emilia Orbe y del Valle; Víctor Muñoz número 16, señor Antonio Navarrete; Reyes solar 11 manzana 17, Las Cañas, señor Miguel Nasco. Paz entre Zapotes y Santa Emilia, señor Pedro Naranjo. J. Delgado entre Carnero y Patrocinio, señor José M. Marrero; Avenida de Wilson esquina a C., Vedado, señor Bernardo Manrique; Animas número 9, Casa Blanca, señor José Mata; 29 entre E y F, señor Vicente G. Mendez; B esquina a 12, Reparto Batista, señor Angel Martínez; General Lee, Reparto Vivancos, señor Juan Mesa; 25 entre I y J, número 171, señor Luis Marrette; Dolores y 12, Lawton, señor Juan B. Martínez; C. Calvario y Rosell y Varona, Reparto La Lira, señora Victoria Morales; Pasaje entre Lacret y General Lee, señor J. M. Meneal; Avenida de 10 de Octubre y Gro. Sánchez Casas D, y C., señor Humberto Lobo; B esquina a 19, The Cuban Telephone Co.; Desagüe número 1, entre Oquendo y Marqués González, señora María Torres; Reglita entre Blanquizar y R. Enríquez, señor Antonio Torres; Ferrer y Línea del F. C., señor Vicente de la Torre; P. de Gómez entre Dolores y San Indalecio, señora Caridad San Martín; Milagros número 10, señora Palomina Hernández; A número 202, Vedado, señor J. Méndez García; Jenaro Sánchez entre segunda y tercera, señor Pascual Benítez; J. C. Zenea entre Espada y San Francisco, señor José Manuel Rivas; A entre 14 y 15, Reparto Lawton, señor Serafín Marrero; Avenida de Morell entre Luz y Chaple, señor Manuel Soto; 27 entre A y Paseo, señora Lucía M. Nieto; Figueroa entre San Mariano y Santa Catalina, señora Rosa Rivero; J. A. Gross entre Libertad y Estrada Palma, señor Venerando Fernández; Novena número 35, señor José Rodríguez; Peñalver número 84, señor Jorge Mederos; Tejar entre 12 y Merced, señor Edmundo Ortega; Barnet y Angeles, señor Dionisio Ruisánchez; Concepción entre San Lázaro y Buenaventura, Logia Hijos de Cuba; San Leonardo, solar 10, manzana 28, Reparto Santos Suárez, señor Antonio Urribaso; Goicuría y Carmen, señor Calleno Lorenzo; Bellavista entre Salvador y Esperanza, señor Bonifacio Díaz; Santa Amalia, señor Juan Suárez Valdés; 19 entre Tejar y Dolores, Jesús del Monte, señora Amada del Valle; Avenida de Acosta y Carlos Manuel, Víbora, señor José González Vélez; Santa Isabel entre Gómez y Calzada de Bejucal, señor Manuel Ferrer; 13 entre Paseo y Dos, Vedado, señora Felicia del Alamo; Paseo entre Segunda y Calzada, Reparto Bellavista, señor Gabriel Campos; 21 entre 12 y 14, Vedado, señor J. Saavedra y Hermanos; Avenida de la República número 203, señor José A. Gelabert; Avenida General M. entre Avenida de Italia y Blanco, Automvil Aéreo Club; 8 entre D y Beale, Batista, señor José García; Josefina entre Jorge y Avellaneda, señor Martín Folgala; P. Lacoste nmero 29, señor Juan Fernández; Avenida de la República y Avenida General Maceo, Walter Fletcher Smith; Paseo entre 17 y 19, señora María Eloisa Fernández; Pocito, solares 49 y 50, mnzana 6, Reparto San Miguel, señor J. M. Fernández; San Francisco y Novena, señora María Serrano; Gertrudis entre C. Manuel y Gelabert, señor Fernando Salín; Almendares entre Bruzón y Lindero, señor Francisco Saavedra; Luis Estévez entre Pasaje y Sola, señor Benjamín Suárez; C. y 9, solares 7 y 8, manzana 4, Reparto Batista, señor Leandro Sánchez; Avenida Pastora entre La Bella y Aldabó, señor Apolinar Alfonso; Enna entre Manuel Pruna y J. Alonso, señor Fermín Solano; Paz entre Línea del Oeste y Calzada de Buenos Aires, señora Saturnina Suárez; Milagros solares 1 y 2, manzana 16, doctor Santiago Santana; Habana 71, señora Josefa Soto; J. M. Párraga esquina a Libertad, señor Pedro Sala; Progreso y Longa, doctor Santiago Saiz; Calzada de Bejucal entre Hatuey y Santa Clara, señor Antonio Rodríguez; Macedonia esquina a Bella Vista, señor Hipólito Rodríguez; E entre 19 y 21, señor Luis Ramírez Barceló; Encarnación entre Flores y Serrano, señora María Rodríguez.

### TRASPASOS DE AUTOMOVILES

En el Departamento de Gobernación se legalizaron ayer los siguientes traspasos de automóviles:

Francisco Brunet a Francisco de la Vega, una cuña Dodge Brother, chapa 2895; Pedro Alvarez Mena Corporation a José Alvarez Cabrera, una cuña Ford, chapa 836; extra; Francisco Martín a Suárez y Arana, un Ford, chapa 6486; Sustaeta y Mon a Varela y Mon, un Estrella, chapa 9017; Sustaeta y Mon a Varela y Mon, un Chevrolet, chapa 9020; Sustaeta y Mon a Varela y Mon, un Chevrolet, chapa 9021; Sustaeta y Mon a Varela y Mon, un Estrella, chapa 9040; Tomás González Alonso a Segundo Varela y Yebra, un Dodge Brother, chapa 7746; Salvador Reigada a José A. Alberto Sánchez, un Estrella, chapa 7066. Sustaeta y Mon a José Cruz Alonso, un automóvil de alquiler, chapa 138; Sustaeta y Mon, a Varela y Mon, un coche de cuatro ruedas, chapa 142; Ramn González a Aurelio Puyol, una carretilla de mano, chapa 91; Miguel Suárez Hernández a Antonio López, un Dodge Brother, chapa 11718; L. B. Ross Corp, a Félix Palomo, un Chevrolet, chapa número 11648; Juan Bell López a Plácido Pomares Granda, un Buick, chapa 8444; Camilo López a Jesús Ramil, un Buick, chapa 5208; José Rodríguez a José Pérez Castañeda, un Estrella, chapa 9273; Compañía del Auto Universal a Antonio Vilariño, un Ford, chapa 12010; Isidro Díaz a José Antonio Pie, un Ford, chapa 8974; René Arnautó y Menéndez a Pelayo uintero y Santa María, un Chevrolet, chapa 12503; Antonio Fustes a Aquilino Alvarez Izquierdo, un camión Ford, chapa 17656; José Suárez Alonso a Jorge Batista Quevedo, un Dodge Brother, chapa 479; Francisco Dorado a Miguel Rodríguez, un Ford, chapa 10050.

### ALTAS DE INDUSTRIALES

Raquel C. de Caballero, tienda mixta, Avenida de Italia 18; Jesús Cuba Restreveda, tintorería, Angeles 43; Eligio Yon, puesto de frutas, Mercado de Colón 22 al 26; Sued Biehm, zapatería sin motor, Habana 230; Manuel Cerbelo, subarrendador, M. F. de Castro 59; Clemente Cabada, remendador de calzado, C número 71 Vedado; Juan Esteva, barbería, Avenida de 10 de Octubre 91; Manuel Valdeón, carnicería, Concha 31 C.; Nemesio Rego, bodega, Libertad y F. Poey. J. L. Vázquez, subarrendador, Oquendo 18; José A. Martínez, agencia de colocaciones, Avenida de Italia 7.

Estas altas produjeron al Municipio $280.80.

# DE INSTRUCCION PUBLICA

### NOMBRAMIENTOS APROBADOS

Se han aprobado los nombramientos y las ratificaciones de los siguientes maestros: Amelia Cendón, de Colón; María del Pilar Sotolongo Etchegoyen, de Caimito; Sofía Belén Planas González, de Santa Clara; Aurelia Pérez García, de Agramonte.

También han sido aprobados los siguientes nombramientos: Agustín Sotolongo, para la dirección de la Escuela No. 23, de Guanabacoa; Juana Rosa Torres Ortiz, de Colón, y Manuel Rodolfo Moncada R., de Santa Cruz del Sur.

### BANQUETE APLAZADO

En virtud de ciertos inconvenientes materiales se ha aplazado para mañana lunes el banquete que se iba a ofrecer por sus amigos y camaradas al señor Miguel de Carrión, con motivo de haber sido nombrado Director de la Escuela Normal.

El organizador de este homenaje lo es el doctor Carlos Fernández Cabrera, profesor de la Escuela Normal, a quien pueden enviarse las adhesiones.

### NOMBRAMIENTO

El doctor Emilio Teuma, ha sido nombrado profesor de un aula de sordomudos en el Instituto "Valentín Hauy". El doctor Teuma ha tomado ya posesión de su cargo, con general beneplácito.

### COMITE DE AUXILIOS EN REDENCION

El Comité de Auxilios de Redención, representado por el cuerpo de maestros públicos, señor Serafín Díaz, director; señora Georgina Valdés Canero, directora; y los maestras señora Estrella Ferriol, Mercedes Menéndez, María Bulnes, Carmelina Rodriguez y Lorenza Fornios, nos comunican que han realizado un reparto de víveres y ropas entre los niños, ancianos y enfermos, ascendente a 500 paquetes. La comisión suplica a los que deseen donar algo para los que han quedado sin beneficios, lo hagan lo más pronto posible.

# DE AGRICULTURA

### CAMPAÑA CONTRA LA PINTADILLA

Ayer salió par el término Municipal de Güira de Melena, provincia de la Habana, el Dr. Rodolfo Crespo, Veterinario de la Granja Escuela de la Habana, con objeto de practicar en las piaras de cerdos de varios vecinos la vacunación contra la Pintadilla, a fin de evitar que sean diezmadas por ese flagelo las crías de cerdos en la mencionada localidad.

### MARCAS CONCEDIDAS

El Sr. Secretario de este Departamento ha tenido a bien conceder las marcas para señalar ganado que solicitaron registrar los Sres. siguientes: Tomás Cusco del Toro, Ana María Solís y Hernández, José Lloredo Guerra y Fernando de Armas.

### TITULOS EXPEDIDOS

Se han expedido títulos de propiedad a los Sres. Juan Gonce, Fernando Alvarez, José R. Quintero, Ana Rosa Pérez (marca general y calimba de Venta) Eduardo Fernández González, Vicente Obregón Rodriguez, Gabriel González, Francisco Varela Rodriguez, Gerónimo Dámaso y Pantoja, José de la Caridad Tellez, Adelina Hidalgo Muñoz, Gerardo Torres y Soyo, Desiderio Pérez González, y Mateo Felipe Bencomo.

# DE PALACIO

Después de recibir la visita del Jefe del Ejército y de algunos secretarios que fueron a consultarle asuntos oficiales, el Presidente de la República salió en automóvil dirigiéndose a su finca de Santiago de las Vegas.

### EL ASUNTO DE LA FEDERACION MEDICA

El señor López, Gobernador interino de la provincia estuvo en Palacio ayer conferenciando con el Jefe del Estado, y a su salida manifestó a los repórters que mañana lunes, después que cambie impresiones con los directivos de la Federación Médica y los centros Gallego y de Dependientes, quedará solucionado el conflicto planteado por la Federación a dichos organismos.

# DE COMUNICACIONES

### OFICINAS INSPECCIONADAS

Por los inspectores de la Secretaría de Comunicaciones han sido inspeccionadas las oficinas siguientes:

Administraciones de Correos de El Jíbaro y Río Feo, en Pinar del Río; de Xenes, en la Habana; de Cayo Carenas y Punta Gorda, en Santa Clara y de Bocas en Oriente; y las Jefaturas Locales de Comunicaciones de Madruga, en la Habana; Pedro Betancourt, en Matanzas y Abreus en Santa Clara.

### DEBE CUMPLIR LAS LEYES

Por el Negociado de Electricidad se le ha dirigido un escrito al Presidente de la Central Cuba Sugar Co. interesando preste atención a la solicitud hecha por la Secretaría para que se cumpla el requisito de inspección de la planta eléctrica establecida en el central "Cuba", ubicado en Pedro Betancourt.

**LA CONFIANZA**

dijo un sabio, es una planta de lento desarrollo. La gente tiene fe en las cosas que vé, y hablando en sentido general tiene razón. Lo que a veces se llama fe ciega no es fe de ninguna manera, pues debe haber una razón y hechos para tener en qué fundarse. Por ejemplo, en lo que respecta a una medicina o remedio, la gente pregunta "¿Ha curado a otros? ¿Se han aliviado con ella algunos casos semejantes al mío? ¿Va en armonía con los descubrimientos de la ciencia moderna y están sus antecedentes al abrigo de toda sospecha? En tal caso, es digno de confianza, y si alguna vez me encuentro atacado de algunos de los males para los cuales se recomienda, acudiré a él en la plena confianza de que me podrá aliviar." Estos son los fundamentos que han dado a la **PREPARACION de WAMPOLE** su alta reputación entre los médicos, así como entre todos los pueblos civilizados. Este eficaz remedio es tan sabroso como la miel y contiene una solución de un extracto que se obtiene de Hígados Puros de Bacalao, combinados con Jarabe de Hipofosfitos Compuesto y Extracto Flúido de Cerezo Silvestre. Reglamenta y fomenta la acción normal de todos los órganos, desarrolla un fuerte apetito y buena digestión, y es beneficial en casos de Escrófula, Histeria, Resfriados, Pulmonía, Gripe, Influenza, Asma, Tisis y Enfermedades Agotantes. El Dr. M. Sánchez Quirós, Ex-Alcalde de la Habana y Médico Cirujano, dice: "Certifico que he usado con éxito siempre la Preparación de Wampole." La original y genuina Preparación de Wampole, es hecha solamente por Henry K. Wampole & Cía., Inc., de Filadelfia, E. U. de A., y lleva la firma de la casa y marca de fábrica. Cualquier otra preparación análoga, no importa por quien esté hecha, es una imitación de dudoso valor. En las Boticas.


# DE ESTADO

### LAS MUJERES Y EL DIA DE LA RAZA

El Ministro de la República en Río Janeiro, Brasil, señor José A. Barnet, ha remitido a la Secretaría de Estado un informe relativo a la Sesión Solemne celebrada por la Federación Brasilera para el Progreso Femenino de la Unión Inter-Americana de Mujeres, el día 12 de Otcubre próximo pasado, en conmemoración del descubrimiento de América. De dicho informe transcribimos a continuación los siguientes párrafos:

"La Federación Brasilera para el Progreso Femenino y la Unión Inter-Americana de Mujeres, organizó una Sesión Solemne de Confraternidad Continental, en la sala de conferencias del Instituto Nacional de Música, para la cual su Presidenta, señorita Bertha Luz, hubo de solicitar oportunamente el concurso de todas las Legaciones y Embajadas americanas.

"A ello accedimos todos los representantes americanos, conforme lo demuestra el adjunto programa, leyendo unos los trabajos que estimaban adecuados al espíritu de solidaridad continental, haciendo leer otros los mejores conceptos similres que habían de contribuir a la idea fundamental de compenetración americana sustentanda por la Presidenta mencionada.

"Y me pareció de lo mas oportuno, y por muchos motivos conveniente, hacer leer, en idioma portugués, para que toda la concurrencia los comprendiera y apreciara en su gran valor y alto alcance, algunos de los párrafos del admirable trabajo del doctor José Manuel Cortina, "Ideales Internacionales de Cuba" que leyó impecablemente la señora Esther Pego Rodbeere Williams".

### ESCUELA DE TRABAJOS PARA NIÑOS

El Ministro de la República en Panamá, señor Carlos A. Vasseur, ha remitido a la Secretaría de Estado un informe relativo a la ley promulgada, recientemente, en aquella nación creando una Escuela de Trabajo para niños delincuentes. Del citado informe copiamos lo siguiente:

"Dicha Institución será única y exclusivamente destinada a servir de reclusión a los menores de ambos sexos, entre siete y diez y ocho años, que sean condenados por los tribunales de justicia ordinarios, a los que llegaron a instituirse para menores, a sufrir cualquier pena restrictiva de la libertad, o que aparezcan sindicados de delitos comunes o de simples faltas; estará a cargo de un Director con todo el personal administrativo necesario y bajo la supervisión del Inspector General de Enseñanza y del Director de la Cárcel Modelo; quedará sujeto en su régimen interno a un Reglamento que, al efecto, dictará el Consejo Técnico de Educación; y contará, además del personal anteriormente expresado, con maestros y talleres de carpintería, zapatería, mecánica, electricidad, fontanería, sastrería y topografía; así como con maestros y aulas de instrucción primaria. La Ley está inspirada en un amplio espíritu de amparo a la delincuencia infantil y de alta previsión social.

### OBOLO DE BOSTON PARA LOS DAMNIFICADOS

El Cónsul de la República en Boston, Estados Unidos de América, ha enviado al doctor Miguel Angel Campa, Subsecretario de Estado, un giro por valor de CIENTO CINCO pesos, producto de la suscripción que se inició en aquel Consulado entre la pequeña colonia cubana y los amigos de Cuba en aquella ciudad, para contribuir a aliviar la situación de los damnificados por el ciclón que nos azotara en el pasado mes de octubre.

## BAILE EN LA UNION CASTELLANA

**En honor a la señorita Conchita Arredondo, Candidata de este DIARIO**

He aquí el programa:

Primera Parte: Vals, Tuig a Ling; Danzón, Linda Mora; Fox, Sweet Mama; Danzón, Silencio caballero; Fox, Suxie; Danzón, La Loma de Belén; Fox, Rere Setin. Segunda Parte: Tango Conchita; Danzón, La Chaucha; Fox, Uho; Danzón, Agua de coco; Fox, Babis Faco; Danzón, Valencia; Fox, Suny; Danzón, Galán...Galán; Paso Doble, Las Corsarias.

M.E.C.D. 2016

# CONFERENCIA DEL DOCTOR S. SALAZAR EN LA UNIVERSIDAD

**"El origen del teatro cubano" fué el tema desarrollado ayer en la tercera de sus conferencias**

Continuando la explicación del Curso libre de Literatura Cubana el doctor Salvador Salazar pronunció ayer la tercer conferencia disertando sobre "El Origen del teatro cubano".

Ofrecemos a nuestros lectores una síntesis de la lección para que puedan tener una idea general de lo que dichas conferencias significan.

"Habiendo visto que en la lírica, la Literatura Cubana, sólo mostró en su primer período, débiles, esporádicas e imprecisas manifestaciones, y recordando que la dramática, es decir, el teatro representa la última etapa de todo desenvolvimiento literario, resultando de la fusión de lo objetivo exégesis de lo natural— con lo subjetivo, representado aquí por las ideas de los personajes, que al fin sólo son las ideas del autor; recordando —repetimos—, la pobreza de los géneros anteriores, es lógico que resultará muy difícil hallar alguna muestra del Arte de Talia antes del año 1790.

A pesar de las magníficas condiciones naturales el teatro tuvo muy mala suerte y sólo a título de curiosidad pudiéramos señalar algunas de sus pequeñísimas manifestaciones".

"La primera noticia que se tiene de representación teatral se remonta al año 1598 —24 de Junio— y se atribuye a Hernando de la Parra, individuo del séquito del gobernador Don Juan de Maldonado".

"Se dice que siendo la víspera del onomástico del Gobernador, hubo de organizar una gran fiesta, y al efecto, se improvisó un teatro frente a la morada del gobernador".

"Recordando las costumbres —según el mismo Hernando de la Parra— había en la Habana sólo cuatro calles: la calle **Real** (que fué después Amargura y hoy Marta Abreu), la calle de las **Redes** (llamada hoy Oficios); la calle del **Sumidero** (Presidente Zayas en O'Reilly) y la calle del **Basurero** (hoy Teniente Rey. Las casas eran de guano y tablas de cedro, generalmente cerrados por una doble barrera de tunas bravas, para defenderse del gran número de animales que vagaban de noche por las calles, y por lo que los vecinos no podían salir de noche sino en gran número y armados, pues además eran amenazados por los indios que escapaban a la Villa en busca de alimentos".

"No obstante ésto y la gran plaga de mosquitos que infectaban la población, y la carencia de iluminación, acudió todo el pueblo —unos novecientos trece personas— a la representación".

"**Los buenos al cielo y los malos al suelo**", fué la comedia representada, que amenizó una orquesta —la única del pueblo— compuesta de un malagueño que ejecutaba el violín, un portugués que tocaba el clarinete, una etiope con una vihuela, otro violín y varios que tocaban el **calabozo** o las **castañuelas**".

"Entre los curiosos datos que contiene está el retrato de la necesidad que tuvo el gobernador de amenazas al público con ponerle cepo al que bailara, primero porque no atendían a la obra con sus conversaciones y segundo porque habiendo terminado a la una de la noche, pedían que se repitiera".

"Tengo la vaga intuición —decía el doctor Salazar— que todo ésto es mera supercheria y que el tal Hernando de la Parra no lo escribió, y a ello me inducen una serie de datos que he hallado; entre ellos el de estar muy bien escrito, lo que hace dudar que lo escribiera él, el de tener una serie de detalles anacrónicos y el uso de palabras como **dotaciones** que no se usaban entonces en la acepción que le da".

"Otra de las primeras representaciones de que se tiene noticias es **El príncipe floridano y Fingido jardinero**. Se atribuyó al fraile Juanito Rodríguez Júcares, de quien se dijo que había ocultado su nombre, diciendo que la comedia había sido traída de Valencia, para darle más importancia; pero ya Cayetano A. de la Barrera antes de Moratín, —sin saber que se había reproducido en América— cita a Santiago Pita, valenciano, como autor de **El príncipe floridano y fingido jardinero**. Un impresor también reprodujo la comedia y don Marcelino Menéndez y Pelayo afirma categóricamente que entre las obras sueltas del siglo XVI halló esta obra, lo que desmiente que sea americana".

"En unas memorias de Santa Clara se cita que con ocasión a unas fiestas en honor de Don Carlos IV en 1735 se hicieron loas y entremeses que fueron representados lo que hace creer fuera del ya conocido Suri".

Por último Don Manuel María Pérez Ramírez, celebraba, como Don Domingo del Monte tertulias literarias para ayudar e ilustrar a los aficionados y compuso también él algunas obras teatrales, reflejando el colorido local, los hechos de actualidad. Para socorrer a los damnificados por el terremoto del 1776 compuso **Marco Cursi** (Monólogo) y Autos Sacramentales, a los que puso música Estéban Salas.

Finalmente don Francisco Cabarrubias, creó un teatro destinado a la representación de todo lo que fuera de actualidad, dotado de cierta falta de decencia, pero que reflejaba las costumbres y que ha sido el padre del moderno teatro cubano de costumbres.

Este teatro se alzó en el callejón de Jústiz, pasando después al Coliseo y al Teatro Principal.

Al terminar su amenísima disertación el doctor Salazar fué calurosamente aplaudido por el culto auditorio que le escuchó con visible complacencia.

## EL TRASATLANTICO "PARIS" SUFRE MAR DURISIMA

HAVRE, Francia, noviembre 20.—(UP)—Los pasajeros y tripulantes del trasatlántico "París" que llegaba de Nueva York, se repusieron de la fatiga y del mareo de un viaje terrible y respiraron dichosos cuando el buque atracó hoy a los muelles después de haber sufrido los efectos de la tormenta más grande que registra la historia. Un piano que se hallaba en el salón principal del buque rompió los brazos de hierro que lo sujetaban y fué lanzado a través de la puerta sobre la cubierta. Tres o cuatro pasajeros recibieron lesiones leves.

## LLEGA A BOGOTA EL VICEPRESIDENTE DE LA UNITED PRESS

BOGOTA, noviembre 20.—(UP).—Procedente de Cartagena llegó hoy a esta capital a bordo del vapor "Sixaola", Mr. J. H. Furay, vicepresidente de la United Press.

# XX Escrutinio de Nuestro Concurso Nacional de Belleza

Con una afluencia de votos de una imponente grandeza verificamos en la tarde de ayer el vigésimo escrutinio de nuestro Concurso Nacional de Belleza, correspondiendo el premio ofrecido a la candidata de la Habana que más votos enviara, a la bellísima señorita Angélica G. Duplessis y Saavedra, con 47.276 votos. También enviaron muy importantes cantidades la señorita Magdalena Luis Leal, 21.737; y la señorita Nena Menéndez Boffill.

El orden en la votación general, así en la Habana como en provincias, continúa el mismo de la semana pasada para las tres candidatas que ocupan los primeros lugares en nuestros escrutinios. En provincias la señorita Rita María Caula, de Guanajay, fué la que más votos envió: 2.365; en Matanzas, la señorita Luisa Solís Pujol, de Cárdenas, con 5.698 y la señorita Luz María Cazimajou, de Jagüey Grande, con 4.602; en Santa Clara la Srita. Dulce María Pell, de Guayos, 3.702, y la señorita Eloísa Clemente, de Cabaiguán, con 3.210. En Camagüey, la señorita Caridad Yorca, de Minas, 6.662, la señorita María Luisa Vilardel, de Camagüey, 3.840 y la señorita Natividad Ventura Raurell, de Morón, 3670; y, en Oriente, las señoritas Catalina Garriga Iser, 5.070 y Nena García Ibáñez, 4.131, ambas de Santiago de Cuba.

El próximo sábado, día 27, caducan todos los cupones de rotograbados publicados hasta el día 7 de noviembre, inclusive, así como los recibos de suscripción mensual correspondiente al mes de septiembre próximo pasado.

Se insiste en solicitar de las señoritas candidatas que aún no lo hayan hecho, tengan la bondad de remitirnos, con la mayor rapidez posible, las fotografías que reiteradamente hemos venido indicando, a saber, de frente y de perfil, de busto, en color negro y sin brillo y de ser posible en tamaño doble al de postal. Igualmente deseamos encarecer que con cada remesa de votos, así de la Habana como del interior de la República, se incluya una nota, en sobre dirigido a la Dirección del Concurso, haciendo constar el detalle de la misma: número de paquetes de treinta cupones de un voto, número de paquetes de veinte cupones de seis votos y número de recibos en grupos de a veinte, separando los mensuales de los trimestrales, semestrales y anuales.

De acuerdo con lo que tenemos establecido no se aceptan para los efectos del escrutinio del Concurso de Belleza, duplicados de recibos de ninguna clase, así como ningún recibo cuya suscripción pase de un mes, a menos que sea expedido o tenga el visto bueno de la Administración de este periódico. Ambos particulares son de capital importancia, y las candidatas del interior no deberán remitirnos ningún recibo cuya suscripción exceda de un mes a menos que se haya llenado el requisito de la firma y conformidad de nuestra Administración. Esta regla se viene aplicando y se aplicará sin excepciones y sin atención a consideración alguna.

El próximo escrutinio será el sábado, como arriba dejamos indicado y en breve anunciaremos los premios que se acuerden, los cuales serán probablemente dos, uno para la Habana y otro para el interior.

Srta. Angélica G. Duplessis y Saavedra.

## PROVINCIA DE LA HABANA

| | Resumen anterior | Ultimo escrutinio | Resumen total |
|---|---|---|---|
| Celia Acevedo Habana | 6.345 | 90 | 6.435 |
| Rosa Almuyna, Habana | 4.675 | 804 | 5.479 |
| Avelina Alonso, Habana | 13.642 | 789 | 14.431 |
| Hortensia Alonso Suárez, Habana | 2.639 | 60 | 2.699 |
| Aurora Altuzarra, Habana | 90 | | 90 |
| Herminia Alvarez Mirabal, Habana | 21.694 | 2.082 | 23.776 |
| Juanita Alvarez, Habana | 10.024 | 732 | 10.756 |
| Margarita Amaro, G. de Melena | 9.278 | 105 | 9.383 |
| Isabel Andrade Estrada, Vedado | 1.416 | 150 | 1.566 |
| Angelina Anduiza, Habana | 278.036 | 9.900 | 287.936 |
| Alicia Antuña, Goyas | 5.020 | 384 | 5.404 |
| América Argüagos, La Salud | 9.130 | 3.560 | 12.690 |
| Conchita Arredondo, Habana | 48.445 | 3.767 | 52.212 |
| Ofelia Arzylant, Habana | 870 | | 870 |
| María Pastora Bahamonde, Habana | 10.350 | 50 | 10.400 |
| Flor de Ma. Bango Mayor, Vedado | 14.930 | 90 | 15.020 |
| Leonides Batista, Madruga | 8.412 | 132 | 8.544 |
| Clara Bretón Pérez, Habana | 30.790 | 3.493 | 34.283 |
| Conchita Calvo, Habana | 7.125 | 600 | 7.725 |
| Esperanza Cándamo, Jaruco | 11.429 | 75 | 11.504 |
| Débora R. de Carr, Habana | 1.790 | 180 | 1.970 |
| Waldina Cidranes, Habana | 16.341 | 30 | 16.371 |
| Violeta Cortés, Habana | 26.594 | 1.590 | 28.184 |
| Carmelina Cortina, Habana | 2.085 | | 2.085 |
| Argentina Cuevas, Vedado | 60.459 | 6.500 | 66.959 |
| Amelia Díaz Fuentes, Alquízar | 2.195 | 150 | 2.345 |
| Dulce Díaz Rodríguez, Habana | 3.225 | 120 | 3.345 |
| María Luisa Díaz, Habana | 10.875 | 535 | 11.410 |
| Mercedes Díaz, Habana | 10.628 | 330 | 10.958 |
| Angélica Duplessis, Habana | 322.896 | 47.256 | 370.152 |
| Esperanza Estrada, Güines | 9.220 | 660 | 9.880 |
| Hortensia Fandiño, Habana | 330 | | 330 |
| Catalina Fernández Medina, J. del M. | 131.480 | 6.600 | 138.080 |
| Elena Fernández, Habana | 480 | 60 | 540 |
| Eloisa Fernández Travieso, Vedado | 92.335 | 11.959 | 104.294 |
| Julita Fernández, Habana | 12.096 | 500 | 12.596 |
| Julieta Fernández Llorens, Víbora | 12.096 | | 12.096 |
| María Antonia Fernández, Palos | 3.025 | 180 | 3.205 |
| Rosina Fernández, Marianao | 17.615 | | 17.615 |
| Encarnación Fidalgo, Víbora | 43.729 | 2.979 | 46.708 |
| Carmita Franco, Habana | 112.404 | 8.978 | 121.382 |
| Caridad García Valmayo, Habana | 2.944 | 264 | 3.208 |
| Emelina García Mendoza, Vedado | 80.520 | 7.720 | 87.240 |
| Laudelina García, Habana | 1.285 | 90 | 1.375 |
| María Gómez Díaz, Habana | 1.440 | 30 | 1.470 |
| Amparo González, Central Hershey | 1.095 | | 1.095 |
| Clara González, Habana | 20.597 | 540 | 21.119 |
| Dorina González, S. J. de las Lajas | 740 | 107 | 747 |
| Florinda G. Labrador, Quivicán | 9.382 | 1.410 | 10.792 |
| Obdulia González López, Habana | 10.508 | 1.320 | 11.828 |
| Rosita González Poblet, Habana | 17.319 | 420 | 17.739 |
| Graciela Guzmán, Habana | 10.500 | | 10.500 |
| Caridad Hernández, Habana | 2.900 | | 2.900 |
| Esmelda Hernández Lloret, Habana | 438.066 | 3.780 | 441.846 |
| Hortensia Hernández Mena, Habana | 52.394 | 120 | 52.514 |
| Luisa Herráez, Habana | 11.015 | 150 | 11.165 |
| Amalia Herrera López, Habana | 300 | | 300 |
| Marina Herrera, Habana | 9.795 | 80 | 9.875 |
| Vitalia Iglesias Fernández, Habana | 890 | 30 | 920 |
| Paquita Ivars, Habana | 9.593 | 2.520 | 12.113 |
| Aida Izquierdo Jordán, Caraballo | 12.386 | 465 | 12.851 |
| Sofía Juliá Zorrilla, Habana | 350 | 50 | 400 |
| Estrella Lescano, Habana | 18.570 | 30 | 18.600 |
| Elena López Venero, Palos | 17.560 | 540 | 18.100 |
| Lucrecia López Prades, Habana | 59.325 | 2.400 | 61.725 |
| Pilar Lóriz Díez, Habana | 156.240 | 6.244 | 162.848 |
| América Losada, Habana | 24.537 | 30 | 24.567 |
| María Luisa Lozano, Habana | 1.865 | 300 | 2.165 |
| Magdalena Luis Leal, Habana | 192.877 | 21.737 | 214.614 |
| Margot Lluch de C. Marianao | 51.360 | 210 | 51.570 |
| Carmita M. del Río, Guanabacoa | 4.140 | | 4.140 |
| Angeles Martínez, Habana | 75.187 | | 75.187 |
| Dulce M. Martínez, Habana | 3.826 | 408 | 4.234 |
| Carmen Matos, Güines | 2.185 | 100 | 2.285 |
| Sahara Mayán Docampo, Habana | 82.279 | 4.830 | 87.109 |
| Nena Menéndez Bofill, Habana | 132.534 | 12.730 | 145.264 |
| Raquel Mestre, Habana | 138.565 | 7.327 | 145.892 |
| María Luisa Miramontes, Habana | 2.160 | | 2.160 |
| Rosa María Miyeres, Habana | 17.970 | 450 | 18.320 |
| Esther Morales, Managua | 300 | 150 | 450 |
| Rosario Morales, Habana | 20.028 | | 20.028 |
| Margarita Oller, Habana | 28.782 | 1.545 | 30.327 |
| Estela Ovies, S. de las Vegas | 9.920 | 1.818 | 11.738 |
| Aurora Pacho Pérez, Habana | 22.290 | 270 | 22.560 |
| Anita Palmer, Habana | 9.906 | 522 | 10.428 |
| Raquel Paz, Habana | 43.040 | 3.540 | 46.580 |
| Ana Ma. Pérez Alvarez, Aguacate | 6.430 | 235 | 6.665 |
| Flora Pérez Pérez, Los Pinos | 4.415 | 285 | 4.700 |
| María Luisa Pérez, Habana | 424 | 360 | 784 |
| Angela Piñera, Habana | 2.780 | 540 | 3.320 |
| Florita Pita Soto, S. A. de los Baños | 6.268 | 828 | 7.096 |
| Luisa Posada, Habana | 1.763 | 246 | 2.009 |
| Candita Porres, Habana | 1.820 | 30 | 1.850 |
| Matilde Prado Albelo, Habana | 13.560 | 1.368 | 14.928 |
| María F. Reigosa, Guanabacoa | 8.266 | 50 | 8.316 |
| Obdulia Rivas, Habana | 6.990 | | 6.990 |
| Laura Rivero, Habana | 53.543 | 3.145 | 56.688 |
| Eloisa Rodríguez, Habana | 7.368 | 60 | 7.428 |
| Guillermina Rodríguez, Habana | 1.663 | 120 | 1.783 |
| Margot Rodríguez Zequeira, Habana | 65.350 | 3.480 | 68.830 |
| Herminia Saladrigas, Habana | 40.112 | 2.682 | 42.794 |
| Isabel M. Salo, Marianao | 1.137 | 54 | 1.191 |
| Obdulia Sarmiento, Habana | 825 | | 825 |
| Paulina Sotolongo, Habana | 22.259 | | 22.259 |
| Inés Stincer, Habana | 5.110 | | 5.110 |
| Consuelo Tauriñán, Habana | 6.003 | | 6.003 |
| Ana Toca Carbó, Arroyo Naranjo | 3.593 | 465 | 4.058 |
| Margarita del Valle, Habana | 270 | | 270 |
| María Varela, Habana | 930 | | 930 |
| Emilia Varela, Aguacate | 5.258 | 390 | 5.648 |
| María Vega Zamora, Jacomino | 34.100 | 750 | 34.850 |
| Josefina Velasco, Habana | 900 | | 900 |
| María Luisa V. Carratalá, Los Pinos | 40.773 | 1.475 | 42.248 |
| María Vivanco de Calzadilla, Habana | 11.329 | 294 | 11.623 |

## PROVINCIA DE PINAR DEL RIO

| | Resumen anterior | Ultimo escrutinio | Resumen total |
|---|---|---|---|
| Rita María L. Caula, Guanajay | 67.635 | 2.365 | 70.000 |
| Mercedes Martín, San Cristóbal | 35.829 | 1.332 | 37.161 |
| María Teresa Díaz, Artemisa | 28.126 | 1.590 | 29.176 |
| Elena Zarranz, San Cristóbal | 20.923 | 1.726 | 22.649 |
| Blanca Riesgo del Busto, P. del Río | 16.573 | 495 | 17.068 |
| Dalia Azcuy, Los Palacios | 960 | 210 | 1.170 |
| Blanca Calderón, Guane | 2.628 | 195 | 2.823 |
| Laura Carvajal, S. J. y Martínez | 2.348 | 135 | 2.483 |
| M. Rogelia Díez Valdés, C. del Sur | 2.012 | 300 | 2.312 |
| Acracia Fernández, San Cristóbal | 11.685 | 75 | 11.760 |
| Blanca Fernández, Guane | 2.685 | 385 | 3.070 |
| Evangelina Flores de Labarta, Id. | 1.908 | 180 | 2.088 |
| Casimira Fuente, S. J. y Martínez | 2.837 | 390 | 3.227 |
| Dolores García Hernández, P. del R. | 8.577 | 45 | 8.622 |
| Hilda Hernández Arias, P. del Río | 7.146 | 756 | 7.902 |
| Matilde Hernández, Viñales | 465 | 90 | 555 |
| Amparo Herrera, San Luis | 795 | 30 | 825 |
| Adelaida Hevia, Los Palacios | 7.924 | 45 | 7.969 |
| Concepción, Inda, Guanajay | 65 | | 65 |
| Julia Jiménez Calderín, P. del Río | 10.950 | 1.290 | 12.240 |
| Mariana Legaña, Artemisa | 3.777 | 900 | 4.677 |
| Isolina Lorenzo Valdés, Guanajay | 651 | 90 | 741 |
| Otilia Meana, Artemisa | 7.956 | 150 | 8.206 |
| Emilia Mederos, Viñales | 705 | 820 | 1.525 |
| Manuelita Pérez Díaz, Guanajay | 2.035 | 180 | 2.215 |
| Cristina Porras y Fajardo, Guane | 2.035 | 180 | 2.518 |
| Clara Poviones Catá, Dimas | 4.226 | 360 | 4.586 |
| Anita Rivero, Consolación del Norte | 4.997 | 60 | 5.057 |
| Paquita Sánchez Cruz, Los Palacios | 3.477 | 90 | 3.567 |
| Laura Sánchez Central Niágara | 555 | 60 | 615 |
| Carmen Sicardó Gálvez, P. R. de S. D. | 4.755 | 600 | 5.355 |
| Domitila Torres, C. del Sur | 10.661 | 380 | 11.041 |
| Josefa Vega Martell, Guane | 1.876 | 240 | 2.116 |
| Mercedes Verdes, Los Palacios | 2.020 | 600 | 2.620 |
| Nieves S. Juan, Puerto Esperanza | 180 | 210 | 390 |
| Anita Pérez, P. Espza | 150 | 180 | 330 |
| Nicolasa Acanda, Las Martinas | | 120 | 120 |
| Laura Elena Alonso, Quiebra Hacha | | 432 | 432 |
| Enriqueta Duarte, Sábalo | | 315 | 315 |
| Beatriz Galán, San Juan y Martínez | | 135 | 135 |

## PROVINCIA DE MATANZAS

| | Resumen anterior | Ultimo escrutinio | Resumen total |
|---|---|---|---|
| Silvia Albistur, Bolondrón | 7.402 | 30 | 7.432 |
| Marina Alfonso Chávez, Matanzas | 5.820 | 150 | 5.970 |
| Eloina Alvarez, Alacranes | 8.590 | | 8.590 |
| Silvia Aragón, Agramonte | 5.207 | 210 | 5.417 |
| Antonia de Armas, Matanzas | 4.405 | | 4.405 |
| Julia Bilbao, Matanzas | 17.576 | 2.525 | 20.101 |
| Juana María Bueno, Cárdenas | 14.180 | 1.200 | 15.380 |
| Dora Cabrera Medero, Perico | 10.482 | 570 | 11.052 |
| Casilda del Campo, Calimete | 2.950 | 90 | 3.040 |
| Celia Cañizares, Manguito | 1.555 | 60 | 1.615 |
| Luz María Catzimajou, J. Grande | 88.928 | 4.602 | 93.530 |
| María T. Díaz Parolis, Matanzas | 8.700 | 30 | 8.730 |
| Zoila Duarte Guzmán, Matanzas | 1.080 | | 1.080 |
| Conchita Fernández Feito, Matanzas | 7.415 | | 7.415 |
| Estela F. Figueroa, Matanzas | 2.595 | 180 | 2.775 |
| Hortensia García y Coro, Alacranes | 7.425 | 1.640 | 9.065 |
| María González Díaz, Sabanilla | 5.411 | 720 | 6.131 |
| Mariana Goudie, Matanzas | 16.944 | 3.134 | 20.078 |
| Azucena Gutiérrez, Limonar | 9.521 | 90 | 9.611 |
| Carmen G. de Armas, P. Betancourt | 8.575 | 60 | 8.635 |
| Alejandrina Hernández, Matanzas | 1.625 | 270 | 1.895 |
| Gaudencia López, Matanzas | 12.569 | 2.290 | 14.859 |
| Carolina Medina Picharón, Cidra | 4.761 | 790 | 5.551 |
| Herminia Miranda, Cárdenas | 1.374 | 150 | 1.524 |
| Carmen Moncholi, Matanzas | 15.761 | 1.290 | 17.051 |
| Luz Marina Moreda, Matanzas | 21.012 | 830 | 21.842 |
| Laudelina Pino, Colón | 1.156 | 30 | 1.186 |
| América Portillo, Matanzas | 1.195 | | 1.795 |
| Margarita Naranjo Ibarra, Cam. | 8.200 | 660 | 8.860 |
| Violeta Ortiz, Camagüey | 480 | | 480 |
| Francisca de la Paz, Jatibonico | 3.420 | 60 | 3.480 |
| Carmen Pérez Leret | 510 | | 510 |
| Josefina Picallo, C. de Avila | 3.337 | | 3.337 |
| Manuela Poyo Villena, Morón | 4.620 | 120 | 4.740 |
| María Luisa Ramírez Cía, Camg. | 1.902 | 90 | 1.992 |
| Nieves Ramos, Central Pina | 630 | | 630 |
| Zoila Torres Ripoll, Céspedes | 4.305 | 333 | 4.638 |
| Ana Lucía Vázquez, C. de Avila | 1.855 | 90 | 1.945 |
| Mercedes León, C. Algodones | 120 | 150 | 270 |

## PROVINCIA DE ORIENTE

| | Resumen anterior | Ultimo escrutinio | Resumen total |
|---|---|---|---|
| Clara Alech, San Luis | 390 | 60 | 450 |
| Luisa Alemán, Jobabo | 3.760 | 30 | 3.790 |
| Clotilde Almeida Romero, S. de C. | 1.685 | | 1.685 |
| Lolita Almirall, Bayamo | 1.457 | 75 | 1.532 |
| María Bavastro, Palma Soriano | 2.659 | 558 | 3.217 |
| Angelina Branet, Guantánamo | 9.295 | 60 | 9.355 |
| Laura Elena Castillo, S de C. | 2.829 | 60 | 2.889 |
| Delia Colón, Cueto | 4.851 | 438 | 5.289 |
| María C. Cruz, Santiago de Cuba | 300 | | 300 |
| Eulalia Feijóo Laffite, Bayamo | 18.923 | 558 | 19.481 |
| Amparo Fernández Coca, S. de C. | 4.080 | | 4.080 |
| Josefita Ferrer Martí, P. Soriano | 14.764 | 900 | 15.664 |
| Margarita García Rodríguez, S. de C. | 12.276 | 390 | 12.666 |
| Nena García Ibáñez, S. de Cuba | 55.662 | 4.131 | 59.793 |
| Catalina Garriga Iser, S. de Cuba | 66.430 | 5.070 | 71.500 |
| Benjamina A. González, Banes | 21.160 | 2.735 | 23.895 |
| Marta Guernica, Santiago de Cuba | 9.070 | 330 | 9.400 |
| Gertrudis Guillén Suárez, V. de las T. | 7.393 | 960 | 8.353 |
| Conchita Lacalle, Bayamo | 6.608 | 60 | 6.668 |
| Genoveva Lasa | 690 | | 690 |
| Eulalia Macías Madruga, Jobabo | 2.196 | 450 | 2.646 |
| María Rosa Magaz, Chaparra | 720 | | 720 |
| Celia Mestre, Manzanillo | 1.210 | 30 | 1.240 |
| Julia Núñez Sánchez | 750 | | 750 |
| Ernestina Pardo, San Luis | 2.412 | 150 | 2.562 |
| Josefita Pérez | 120 | | 120 |
| Gloria Quevedo, Antilla | 972 | 348 | 1.320 |
| María Luisa Rivera, Guantánamo | 1.190 | 90 | 1.280 |
| Ana L. Rodríguez Almirall, Gtnámo. | 13.703 | 65 | 13.768 |
| Esperanza Rodríguez Fuentes | 300 | | 300 |
| Manuela Roselló Pando, Banes | 8.407 | 30 | 8.437 |
| Corina Sardiñas, Palma Soriano | 3.765 | 816 | 4.581 |
| María Matilde Villamar, V. de las T. | 1.664 | 357 | 2.021 |
| Isabel H. de Ramos, Los Arabos | 2.860 | 90 | 2.950 |
| Luisa Rodríguez Amores, Manguito | 5.635 | 594 | 6.229 |
| Anita Setién, Matanzas | 7.960 | 80 | 8.040 |
| María Teresa S. Arias, Matanzas | 38.180 | 150 | 38.330 |
| Luisa Solís Pujol, Cárdenas | 82.917 | 5.698 | 88.615 |
| Matilde Suárez, Jovellanos | 8.235 | 30 | 8.265 |
| Josefina Tadeo Villa, Colón | 17.551 | 600 | 18.151 |
| América Villar, Calimete | 5.399 | 60 | 5.459 |

## PROVINCIA DE SANTA CLARA

| | Resumen anterior | Ultimo escrutinio | Resumen total |
|---|---|---|---|
| Eloisa Clemente, Cabaiguán | 60.879 | 3.120 | 63.999 |
| Lidia Fernández Hernández, Idem | 62.843 | 2.210 | 65.053 |
| Dra. Ana María Simón, Cienfuegos | 54.137 | 30 | 54.167 |
| Margarita Bryon Pimentel, Cbrién | 23.790 | 1.110 | 24.900 |
| Encarnación Cifuentes, Placetas | 27.000 | | 27.000 |
| Teresa Tarajano, Camajuaní | 21.552 | 160 | 21.712 |
| María C. Ríos, Sagua la Grande | 20.965 | 30 | 20.995 |
| Ella Aguirre, Sagua la Grande | 4.926 | 2.658 | 7.584 |
| Laura Alegret González, Zulueta | 13.127 | 645 | 13.772 |
| Lolita Artau Ruiz, Lajas | 3.330 | 320 | 3.650 |
| Lilia Alvarez Gamoneda, Esperanza | 2.455 | 30 | 2.485 |
| Mery Bencomo, Remedios | 4.324 | | 4.324 |
| Nenelly Domínguez, Cienfuegos | 2.880 | | 2.880 |
| Mercedes Frenero Cortés, Trinidad | 882 | 60 | 942 |
| Dulce M. García, Yaguajay | 3.165 | 1.092 | 4.257 |
| María C. González, Hormiguero | 7.675 | 396 | 8.061 |
| Carmen González, Cienfuegos | 3.435 | 420 | 3.855 |
| Magdalena González, Taguasco | 11.312 | 2.460 | 13.772 |
| Purita González, Isabela de Sagua | 10.818 | 2.031 | 12.849 |
| Charito Hernández, Cruces | 2.539 | 275 | 2.714 |
| Rosita Huergo, Santa Clara | 1.870 | 504 | 2.374 |
| Ana Jorge Junquera, Abreus | 1.245 | 150 | 1.395 |
| María R. Lazo, Sagua | 1.455 | | 1.455 |
| Hilda Leza, Yaguajay | 2.335 | 180 | 2.515 |
| Florentina López Robaina, Sagua | 2.075 | 210 | 2.285 |
| Zoila López, Corralillo | 755 | 30 | 785 |
| Amada Machado, Ranchuelo | 930 | | 930 |
| Catalina Mecías Olazagasti Abreus | 1.765 | 225 | 1.990 |
| Hortensia Oliva, Cruces | 705 | | 705 |
| Belén Padrón, Palmira | 1.936 | 30 | 1.966 |
| Azucena Paret Iznaga, Trinidad | 4.330 | 60 | 4.390 |
| Dulce María Pell, Guayos | 12.751 | 3.702 | 16.453 |
| Evelia Pendás, Rodas | 10.780 | 2.140 | 12.920 |
| Trina Portal Granela, Remedios | 3.403 | 195 | 3.598 |
| Elena Rivero, Seibabo | 210 | 90 | 300 |
| Elisa R. Mancebo, Cienfuegos | 3.709 | 45 | 3.754 |
| Georgina R. Rosado, Caibarién | 9.125 | 1.110 | 10.235 |
| Abigail Romero Rojas, Yaguajay | 8.573 | 420 | 8.933 |
| Dulce María Rosell, Cienfuegos | 1.213 | 252 | 1.465 |
| Ana Delia Santiago, Zulueta | 620 | 30 | 650 |
| Delia M. Sánchez Rojas, C. de Sagua | 10-680 | 900 | 11.580 |
| Iluminada Tapanes, Cifuentes | 7.405 | 60 | 7.465 |
| Luz del Carmen Torres, Abreus | 650 | | 650 |
| Adela Toledo, Santa Clara | 660 | | 660 |
| Estela Trimiño, Santa Clara | 4.778 | 510 | 5.288 |
| Magdalena M. de Villa, Placetas | 3.065 | 90 | 3.155 |
| Nena Villar Fontes, Palmira | 1.613 | 165 | 1.778 |

## PROVINCIA DE CAMAGUEY

| | Resumen anterior | Ultimo escrutinio | Resumen total |
|---|---|---|---|
| María Luisa Vilardell, Camagüey | 64.282 | 3.840 | 68.122 |
| Natividad Ventura Raurell, Morón | 54.894 | 3.670 | 58.564 |
| Lulú de la Portilla, Central Ella | 28.335 | 2.352 | 30.687 |
| María C. Muñoz Díaz, Camagüey | 17.018 | 3.114 | 20.132 |
| Paquita Alvarez Valdés, Camagüey | 1.380 | 705 | 2.085 |
| Evangelina Arias, Ciego de Avila | 10.648 | 694 | 11.342 |
| Alicia Bardeci Tuero, Morón | 2.228 | 180 | 2.408 |
| Diamantina Bernardo, Camagüey | 4.731 | 552 | 5.283 |
| Aurora Caballero, Central Ella | 9.020 | 629 | 9.649 |
| Gloria Canel, Piedrecitas | 5.486 | 30 | 5.516 |
| Aida Cardona, Camagüey | 450 | | 450 |
| Consuelo Enríquez, C. Vertientes | 14.110 | 1.250 | 15.360 |
| Cora Estévez, Camagüey | 9.070 | 90 | 9.160 |
| Flor María García, Ciego de Avila | 720 | 30 | 750 |
| Ada González Barnet, Camagüey | 5.124 | 312 | 5.436 |
| Josefina López, Camagüey | 580 | | 580 |
| Mercedes Losada, Algodones | 580 | 60 | 640 |
| Caridad Llorca, Minas | 10.410 | 6.662 | 17.072 |
| Manuela Manzano, Central Ella | 4.829 | 35 | 4.864 |
| Adela Martínez, Camagüey | 1.810 | 95 | 1.905 |
| María Teresa Mestril, Camagüey | 8.145 | 420 | 8.565 |
| Esther Molins, Florida | 795 | | 795 |
| Ana Josefa Morales, Chambas | 2.715 | 354 | 3.069 |
| Estela Morffi, Ciego de Avila | 760 | | 760 |

## EL CASO HALL-MILLS HA TENIDO HOY UNA NOTA SENSACIONAL

AUDIENCIA DE SONERVILLE, Nueva Jersey, noviembre 20.—(UP) Henry Stevens declaró hoy en defensa propia en la causa por el asesinato Hall-Mills, y casi fué señalado por el acusador Alexander Simpson como el autor de las heridas que presentaba en la paryanta el cadáver de la señora Eleanor Mills.

Un estremecimiento de horror pasó por el cuerpo de las personas que asistían a la vista de la causa cuando Simpson pidió a Stevens, que había estado defendiéndose con la mayor serenidad f cuidado, ofreciera un lujo de detalles que aparentemente lo exoneraban, que cogiera un cuchillo y demostrara en un modelo de yeso manchado de sangre que representaba la cabeza mutilada de la señora Mills, la forma en que cortaría la cabeza a un pescado.

Entrañaba una acusación la forma en que se condujo Simpson colocando el modelo, que se había usado en las declaraciones de los médicos, junto al testigo antes de que Stevens pudiera darse cuenta.

"Todos los médicos convienen en que la garganta de esta mujer, que fué asesinada, lleva una herida muy peculiar, y quiero saber cómo este testigo le corta la garganta a los pescados", dijo Simpson.

El abogado defensor se puso en pie protestando con toda energía y el ambiente se cargó durante la discusión hasta que finalmente Simpson se vió obligado a abandonar su línea de ataque.

La escena fué el apogeo de un fatigoso día en la causa en que Stevens, su hermano Willie y su hermana Frances Stevens Hall, aparecen acusados de la muerte del doctor Edward W. Hall y de la señora Hills.

M.E.C.D. 2016

# HOY, EN LA MATINEE DEL TEATRO ACTUALIDADES, HAROLD LLOYD Y MAGAZINE ACTUALIDADES

Un acierto más de nuestro amigo Orozco es el programa confeccionado para hoy en el simpático teatro de la calle de Monserrate en donde en cualquiera de sus tres funciones se pasará el rato más agradable que darse pueda.

La matinee comenzará a la una exhibiéndose la comedia Don Q. del Barrio, después la película Maridos Coquetos, más tarde una película por el incomparable Harold Lloyd el rey de la risa y por último la compañía de revistas y variedades presentará en unión del reputado trío Iris la jocosísima revista de lindas escenas con un decorado magnífico y exquisita música que lleva el título Magazzine Actualidades cuya pieza teatral ha sido el mayor acierto de los actores López Hernández y Brillas, los cuales han traído a la escena pasajes que son deliciosos verdaderamente.

Por la noche a las 8 se exhibirá Maridos Coquetos y volverá Magazzine Actualidades y a las 10 la película por Harold Lloyd y subirá a escena la revista de chistosas escenas La vida de un español en Cuba, o algo así como un escándalo de risa.

Se está ensayando la revista Viajando por España y La Señorita 1927.

Para el viernes es la fecha señalada para que se estrene la fantasía revista cómico lírico bailable de preciosas escenas y de asunto neoyorquino que lleva por título Melocotoncito 1926.

Muchas sorpresas más hay en cartera, y que tan pronto las de a conocer nuestro amigo Orozco se sentirán satisfechos los asiduos concurrentes al simpático templo de la variedad conocido por Actualidades.

10957. 1-d. 21.

# CINE LARA

La empresa del elegante cine Lara ha seleccionado para hoy domingo las producciones siguientes:

A la 1, 4, 7 y 10 y media se exhibirá la producción interpretada por el gran cómico Harold Lloyd titulada El Hombre Mosca.

A las 3 y 8 se exhibirá la producción interpretada por el gran actor Sessue Hayakawa titulada Yo Maté.

A las 5 y 9 y media se exhibirá la super producción de la Paramount interpretada por el gran actor fallecido recientemente Rodolfo Valentino secundado por Nita Naldi y Casson Ferguson titulada La Pérfida o Cobra, y la comedia El Rey del Trapecio.

Mañana El Poder de la Mujer por Margaritte Livingstone y Fiel hasta la muerte por el perro Rayo.

Martes 23 La señorita Barba Azul por Bebe Daniels y El Corcel Huracán por Buck Jones y la comedia titulada Adiós Cachimba.

Miércoles 24 El Hijo del Sheik, por Rodolfo Valentino y Agnes Ayres. El Peligro Desconocido por Frank Merrill y la comedia titulada Gilberto el Grande.

Jueves 25 El Precio de un Beso por Norma Shearer, Párate; Mira y Oye por Larry Semon y la comedia titulada Camaradas de Escuelas.

Viernes 26 Ley no escrita por Helaine Hamerstein, Currito de la Cruz por J. Tordesillas y la comedia titulada Paga y Apaga.

2514. 1-d. 21.

PALUDISMO 70 cts.
PÍLDORAS-CHAGRES
40 AÑOS DE EXITO.
SARRÁ
BUENAS FARMACIAS

# CINE OLIMPIC

Hoy grandiosa matinee a la 1 y media con películas propias para niños. Metro Goldwyn Mayer presenta a Renee Adore y Le wCody en la gran cinta El Hombre y la Doncella la comedia Fox de mucha risa, titulada Gilberto el Gigante el celebrado perro Rin Tin Tin en la sensacional producción titulada Siempre Adelante, y la emocionante cinta de Ben Wilson y Neva Gerber titulada Dyson el Loco.

Tanda de 8 y media, Lew Cody en la cinta El Hombre y la Doncella.

Tandas elegantes de 5 y cuarto y 9 y media Paramount Film presenta al inolvidable actor Rodolfo Valentino y la genial actriz Nita Naldi en la super producción de 8 actos, titulada Cobra o La Pérfida.

Mañana en las tandas de moda de 5 y cuarto y 9 y media First National presenta la graciosa producción que el día de su estreno obtuvo un resonante éxito, interpretada por la simpática actriz Colleen Moore y el gran actor Ben Lyon dos horas de constante risa titulada El Angel del Arroyo.

Martes 23 estreno de la interesante producción Fox interpretada por Margarita de la Motte y Harrison Ford, titulada Idolos del Mal.

Miércoles 24 Mildred Harris en la cinta de lujo arte y belleza titulada La Princesa Importada.

Jueves 25 Johnie Walker y Paulina Starke en la cinta Fox titulada La Verdad ante Todo.

Viernes 26 beneficio de las pequeñas Misiones.

Estreno de la cinta Metro Goldwyn interpretada por Marion Davies y Antonio Moreno titulada El Príncipe de Graustark.

2507. 1-d. 21.

EL PORVENIR
CARRERA Y MOLINA
COMPRAMOS Y VENDEMOS CARGAREMES
BILLETES DE LOTERIA
VIRTUDES 34. TELEFONO A-0655. HABANA.
BILLETEROS, PIDAN COTIZACION!!

# RIALTO

Con un regio programa dominical, prepara su función de hoy el siempre concurrido y simpático Rialto en el que figuran películas de gran éxito y que seguramente han de llevar una buena cantidad de público. Da comienzo con una matinee de una a cinco de la tarde en la que serán exhibidas las cintas La Playita, graciosa comedia Christie en dos actos por Billy Dooley; El Compañero del hombre, sensacional cinedrama en seis actos que interpretan Clara Bow y su perro Relámpago; La Tercera María, bella producción dramática de gran éxito por Eleonor Boardman y Johny Walker y El Hombre del Cometa emocionante cinedrama en siete actos que interpreta el actor atleta Luciano Albertini.

Cubre sus mejores turnos de cinco y cuarto y nueve cuarenta y cinco con nuevas exhibiciones de la portentosa joya de la cinematografía y que tanto ha gustado al público por el admirable tema de su argumento, titulada El Soldado Desconocido. Son intérpretes principales de la obra, la gentil estrella Margarita de la Motte y Charles Emett Mack, quienes realizan una estupenda labor escénica que da un verdadero mérito al triunfo de este maravilloso cinedrama. También será exhibida una divertida cinta cómica.

Para sus tandas corrientes de las siete y de las ocho y media, se anuncia nuevamente la producción dramática La Tercera María, que interpretan Eleonor Boardman y Johny Walker.

Mañana se estrena De modo que esto es París por Monte Blue y más adelante Placeres de los Ricos por Helene Chadwick y Jack Mulhall.

2509. 1-d. 21.

# INGLATERRA

Colosal matinee a la 1 y media la de hoy en este coquetón cinema de San Rafael, estrenándose la super joya en 9 actos por Luise Dresser, Noah Beery y Lois Moran Tiranía de la Virtud y reestrenándose la super joya en 12 actos, por Lillian Gish y John Gilbert La Bohemia y La Serie Mundial de Base Ball 1926 y dos comedias.

En tandas elegantes de 5 y cuarto, y de las 9 y 45 p. m. El Rey Sonso, y la super joya en 9 actos por Luise Dresser, Noah Beery y Lois Moran Tiranía de la Virtud.

En tanda de las 8 y media p. m. la super joya en 12 actos por Lillian Gish y John Gilbert La Bohemia.

Mañana Pasiones Orientales por Pola Negri.

En esta semana Esclava del Pasado, por Gloria Swanson.

1-d. 21.

¿TOSE USTED?
¿SIENTE MUCHA OPRESIÓN?
¿LE DÁ FIEBRE?
El GRIPPOL es una medicación de gran éxito en el tratamiento de la grippe, tos, catarros, bronquitis, tuberculosis pulmonar, laringitis y demás desórdenes del aparato respiratorio.
DE VENTA EN TODAS LAS BOTICAS DE LA ISLA

HACE UN AÑO...
a muchos les pesó no comprar sus billetes de Navidad en "La Isla". Esta casa de la buena suerte dió a sus clientes el mejor aguinaldo: el gordo de Nochebuena. Se asegura que este año repetirá la dosis.
LA SUERTE ES DE QUIEN SABE BUSCARLA
"LA ISLA"
GALIANO Y SAN RAFAEL
Siete aproximaciones a los premios grandes, hemos vendido en este sorteo.

# TEATRO TRIANON

El Precio de un Beso, preciosa producción de la que es intérprete principal la notable artista Norma Shearer va en las tandas elegantes de hoy domingo. En El Precio de un Beso trabaja también el notable actor Lew Cody. En las mismas tandas en que se exhibe El Precio de un Beso se presentará la película de los festejos organizados en Nueva York y Washington para dar la bienvenida a la Reina María de Rumania.

En la matinee de 1 y 30 a las 5 la cómica Acábame de Matar, William Rusell y Helene Chadwick en la emocionante película La Hija del Fuego donde se demuestra claramente los grandes peligros que corren diariamente los bomberos neoyorquinos y las numerosas combinaciones que tienen que tramar par aescapar de morir quemados. Además se exhibe otra cómica que se titulada Los horrores de Hollywood por Dorothy Devore. el episodio 8 de la serie Los PIPratas de Ferrocarriles y por último la obra de Rodolfo Valentino, Nita Naldy y Lila Lee titulada Sangre y Arena.

A las 8 el domingo Sangre y Arena.

Mañana lunes y el martes Aves sin nido por Mary Pickford. El miércoles Dímelo otra vez por Richard Dix. El jueves y viernes Escenas del pasado por Gloria Swanson y Anthony Jowitt. El sábado 27 La Señorita Barba Azul por Bebe Daniels y Raymond Griffith.

Muy pronto De modo que esto es paris. Mare Nostrum. El soldado desconocido. Silencio.

2515. 1-d. 21.

# ARCO IRIS POR ULTIMA VEZ HOY, LA FERIA DE LAS HERMOSAS, EN PLENA LOCURA

Arco Iris se representa hoy en el Nacional por última vez.

Va tarde y noche—en la matinee de las dos y media y a las nueve—y mañana desciende del cartel para dar lugar a otras dos representaciones finales de La Feria de las Hermosas.

Velasco desmonta todas sus admirables revistas, para proceder al montaje de su mejor producción, de la más bella, de la más querida, de la más costosa: En Plena Locura.

Tal es la importancia de la nueva producción de Velasco, que no puede jugar al mismo tiempo aun en un teatro de las facilidades, de la amplitud del Nacional ninguna otra obra. Esto dará idea al lector de las proporciones de esta locura de Velasco, cuyo montaje asciende a la fantástica suma de cien mil pesos.

Trajes, dibujados por Zamora y salidos de los más renombrados talleres de los modistos de la Rue de la Paix; decorados admirables de Tarazona; efectos de luz, que constituyen la última palabra en el asunto; cuadros estéticos, de plasticidad y arte inimitables; libro interesante partitura deliciosa, bailables y evoluciones originales... con todo esto cuenta En Plena Locura para maravillarnos decisivamente, si aun queda alguien en la Habana que no se haya asombrado del lujo insospechado de Velasco.

En Plena Locura... es la locura plena de un empresario artista que sabe exponer el importe de muchas temporadas en una sola obra.

Y en tanto llega el viernes, día señalado para el acontecimiento, gocemos de los colores de Arco Iris hoy, y de las fastuosidades de La Feria de las Hermosas mañana.

2513. 1-d. 21.

# CINE GRIS

En la matinee, a las dos: El Club de los Narizotas, Perseguido por la Ley, por J. B. Warner, y El Vaquero Ruboroso, por Hoot Gibson. A las 8 y cuarto Perseguido por la Ley.

A las 5 y cuarto y 9 y cuarto, la comedia en dos partes El Club de los Narizotas y estreno de la magnífica película titulada El Príncipe de Graustark, soberbia creación dramática de la Metro Goldwyn en cuyo reparto figuran los famosos artistas Marion Davies y Antonio Moreno.

Mañana Aves sin nido, por Mary Pickford.

Martes 23 Bajo el Colorete, por Eileen Percy y Tom Moore.

Miércoles 24 ¡Dímelo otra vez!, por Richard Dix.

Jueves 25 y viernes 26: Esclava del Pasado, por Gloria Swanson.

Sábado 27 La Venus Intrépida, por Blanche Sweet, Ronald Colman y Lew Cody.

2500. 1-d. 21.

EL GALLITO
Vendemos billetes en pequeñas y grandes cantidades.
Para el sorteo de Navidad, tenemos precios especiales. Los pedidos se despachan en el acto de recibir su importe.
EL GALLITO
ANGEL ALVAREZ, S. en C.
GALIANO Y DRAGONES. Telégrafo "Gallito". TELEFONO A-2429.

"LA DICHOSA"
COMPAÑIA CENTRAL
OBISPO Y COMPOSTELA.
TELEFONO A-6770. APARTADO 748.
HABANA.

NUMEROS A LA VENTA PARA EL SORTEO DE NOVIEMBRE 30.

| | | | | | | | | | |
|---|---|---|---|---|---|---|---|---|---|
| 152 | 2613 | 5412 | 7518 | 10618 | 12828 | 15418 | 17415 | 19815 | 22313 |
| 170 | 2615 | 5428 | 7714 | 10655 | 12915 | 15419 | 17555 | 20031 | 22413 |
| 311 | 2666 | 5488 | 7715 | 10713 | 13007 | 15421 | 17613 | 20035 | 22415 |
| 545 | 2835 | 5913 | 7811 | 10719 | 13110 | 15433 | 18021 | 20113 | 22522 |
| 741 | 3355 | 5918 | 7813 | 10814 | 13188 | 15455 | 18114 | 20315 | 22711 |
| 813 | 3388 | 6513 | 7815 | 10915 | 13233 | 15618 | 18233 | 20335 | 22824 |
| 1110 | 3515 | 6521 | 7825 | 11147 | 13351 | 15621 | 18715 | 20411 | 22915 |
| 1112 | 3527 | 6610 | 8434 | 11317 | 13366 | 15626 | 18811 | 20414 | 23008 |
| 1144 | 3715 | 6615 | 8545 | 11377 | 13521 | 15988 | 18813 | 20511 | 23013 |
| 1188 | 4222 | 6633 | 8788 | 11413 | 13522 | 16235 | 18814 | 20515 | 23017 |
| 1513 | 4535 | 6713 | 8819 | 11431 | 13999 | 16511 | 18815 | 20666 | 23088 |
| 1514 | 4614 | 6717 | 9188 | 11438 | 14410 | 16711 | 18816 | 20888 | 23515 |
| 1788 | 4615 | 6813 | 9415 | 11445 | 14431 | 16717 | 18828 | 21051 | 23555 |
| 1811 | 4616 | 6818 | 9611 | 11832 | 14512 | 16918 | 19113 | 21055 | 23888 |
| 2008 | 4666 | 6913 | 9818 | 11941 | 14533 | 16939 | 19115 | 21212 | 24029 |
| 2051 | 4813 | 6921 | 10088 | 12518 | 14535 | 17005 | 19116 | 21215 | 24324 |
| 2055 | 4816 | 7055 | 10488 | 12633 | 14611 | 17055 | 19121 | 21216 | 24515 |
| 2066 | 5155 | 7135 | 10512 | 12717 | 14711 | 17069 | 19711 | 21666 | 24711 |
| 2515 | 5244 | 7311 | 10517 | 12729 | 14715 | 17341 | 19718 | 21911 | 24815 |
| 2611 | 5255 | 7318 | 10521 | 12788 | 15171 | 17413 | 19814 | 22112 | 24824 |

Al recibo de $27.00 por billete serviremos a cualquier punto de la República el número que se elija; admitiendo en pago billetes premiados, cheque intervenido o giro postal a la orden de COMPAÑIA CENTRAL.
A los revendedores, rogamos pidan cotización, que tenemos precios especiales a base de contado.
También vendemos al crédito con garantía a satisfacción.
Administramos Colecturías.— Compra-venta de Cargaremes.
Absoluta seriedad en todas nuestras operaciones.
TENEMOS A LA VENTA LOS BILLETES DEL SORTEO EXTRAORDINARIO DE NAVIDAD.
10906 4d-1º

# SECRETARIA DE HACIENDA

## DIRECCION GENERAL DE LA LOTERIA NACIONAL

**LISTA de los números premiados en el Sorteo Nº 616 ordinario, celebrado en la Habana el día 20 de Noviembre de 1926.**

| NUMEROS | PESOS |
|---|---|
| DECENA | |
| 28. | —200 |
| 29. | —200 |
| 69. | —100 |
| 70. | —200 |
| 79. | —100 |
| 85. | —200 |
| 92. | —100 |
| CENTENA | |
| 114. | —100 |
| 116. | —100 |
| 121. | —200 |
| 123. | —100 |
| 128. | —100 |
| 140. | —100 |
| 150. | —100 |
| 156. | —100 |
| 169. | —200 |
| 178. | —100 |
| 203. | —200 |
| 214. | —100 |
| 230. | —100 |
| 261. | 1,000 |
| 280. | —100 |
| 287. | —200 |
| 368. | —100 |
| 375. | —100 |
| 445. | —100 |
| 451. | —100 |
| 474. | —100 |
| 497. | —100 |
| 510. | —100 |
| 519. | —100 |
| 521. | —200 |
| 522. | —100 |
| 526. | —100 |
| 548. | —100 |
| 553. | —100 |
| 565. | —100 |
| 570. | —100 |
| 607. | —100 |
| 646. | —100 |
| 656. | —100 |
| 678. | —100 |
| 731. | —100 |
| 747. | —100 |
| 775. | —100 |
| 783. | —200 |
| 800. | —100 |
| 816. | —100 |
| 819. | —100 |
| 866. | —500 |
| 870. | —100 |
| 956. | —100 |
| MIL | |
| 1017. | —200 |
| 1029. | —100 |
| 1031. | —100 |
| 1045. | —100 |
| 1065. | —200 |
| 1079. | —100 |
| 1091. | —100 |
| 1093. | —100 |
| 1116. | —100 |
| 1126. | —100 |
| 1131. | —100 |
| 1140. | —200 |
| 1183. | —100 |
| 1196. | —100 |
| 1199. | —100 |
| 1213. | —200 |
| 1290. | —100 |
| 1308. | —100 |
| 1339. | —100 |
| 1357. | —100 |
| 1398. | —100 |
| 1403. | —100 |
| 1406. | —100 |
| 1423. | —100 |
| 1425. | —100 |
| 1440. | —100 |
| 1442. | —100 |
| 1443. | —100 |
| 1454. | —100 |
| 1476. | —200 |
| 1508. | —100 |
| 1527. | —100 |
| 1541. | —100 |
| 1571. | —200 |
| 1572. | —200 |
| 1573. | —100 |
| 1575. | —100 |

| NUMEROS | PESOS |
|---|---|
| 1643. | —200 |
| 1650. | —100 |
| 1665. | —100 |
| 1724. | —100 |
| 1727. | —100 |
| 1728. | —100 |
| 1745. | —100 |
| 1764. | —200 |
| 1775. | —200 |
| 1779. | —100 |
| 1848. | —200 |
| 1856. | —100 |
| 1880. | —100 |
| 1931. | —100 |
| 1974. | —200 |
| DOS MIL | |
| 2006. | —100 |
| 2052. | —100 |
| 2066. | —200 |
| 2086. | —100 |
| 2094. | —100 |
| 2103. | —100 |
| 2116. | —100 |
| 2121. | —100 |
| 2175. | —100 |
| 2183. | —100 |
| 2187. | —500 |
| 2228. | —100 |
| 2230. | —100 |
| 2231. | —100 |
| 2244. | —100 |
| 2267. | —100 |
| 2291. | —200 |
| 2310. | —100 |
| 2340. | —100 |
| 2401. | —100 |
| 2416. | —100 |
| 2444. | —100 |
| 2455. | —100 |
| 2470. | —100 |
| 2493. | —100 |
| 2520. | —100 |
| 2607. | —100 |
| 2613. | —100 |
| 2618. | —100 |
| 2627. | —100 |
| 2651 | —200 |
| 2729. | —100 |
| 2759. | —200 |
| 2824. | —100 |
| 2847. | —100 |
| 2867. | —100 |
| 2886. | —100 |
| 2901. | —200 |
| 2902. | —100 |
| 2940. | —100 |
| 2945. | —100 |
| 2959. | —200 |
| 2966. | —100 |
| 2998. | —100 |
| TRES MIL | |
| 3000. | —200 |
| 3003. | —200 |
| 3020. | —100 |
| 3023. | —100 |
| 3085. | —200 |
| 3107. | —100 |
| 3115. | —200 |
| 3128. | —100 |
| 3129. | —200 |
| 3158. | —100 |
| 3164. | —100 |
| 3171. | —100 |
| 3172. | —100 |
| 3203. | —100 |
| 3252. | —100 |
| 3262. | —100 |
| 3266. | —100 |
| 3270. | —100 |
| 3277. | —100 |
| 3330. | —100 |
| 3333. | —200 |
| 3344. | —100 |
| 3357. | —100 |
| 3386. | —100 |
| 3431. | —100 |
| 3442. | —200 |
| 3446. | —100 |
| 3448. | —100 |
| 3509. | —200 |
| 3517. | —100 |
| 3604. | —100 |
| 3632. | —100 |
| 3651. | —200 |

| NUMEROS | PESOS |
|---|---|
| 3666. | —200 |
| 3684. | —200 |
| 3697. | —100 |
| 3700. | —100 |
| 3738. | —100 |
| 3777. | —100 |
| 3778. | —200 |
| 3782. | —200 |
| 3812. | —100 |
| 3842. | —100 |
| 3852. | —100 |
| 3863. | —100 |
| 3864. | —100 |
| 3887. | —100 |
| 3901. | c.—100 |
| 3902. | c.—100 |
| 3903. | c.—100 |
| 3904. | c.—100 |
| 3905. | c.—100 |
| 3906. | c.—100 |
| 3907. | c.—100 |
| 3908. | c.—100 |
| 3909. | c.—100 |
| 3910. | c.—100 |
| 3911. | c.—100 |
| 3912. | c.—100 |
| 3913. | c.—100 |
| 3914. | c.—100 |
| 3915. | c.—100 |
| 3916. | c.—100 |
| 3917. | c.—100 |
| 3918. | c.—100 |
| 3919. | c.—100 |
| 3920. | c.—100 |
| 3921. | c.—100 |
| 3922. | c.—100 |
| 3923. | c.—100 |
| 3924. | c.—100 |
| 3925. | c.—100 |
| 3926. | c.—100 |
| 3927. | c.—100 |
| 3928. | c.—100 |
| 3929. | c.—100 |
| 3930. | —100 |
| 3930. | c.—100 |
| 3931. | c.—100 |
| 3932. | c.—100 |
| 3933. | c.—100 |
| 3934. | c.—100 |
| 3935. | c.—100 |
| 3936. | c.—100 |
| 3937. | c.—100 |
| 3938. | c.—100 |
| 3939. | c.—100 |
| 3940. | c.—100 |
| 3941. | c.—100 |
| 3942. | c.—100 |
| 3943. | c.—100 |
| 3944. | c.—100 |
| 3945. | —500 |
| 3945. | c.—100 |
| 3946. | c.—100 |
| 3947. | c.—100 |
| 3948. | c.—100 |
| 3949. | c.—100 |
| 3950. | c.—100 |
| 3951. | c.—100 |
| 3952. | c.—100 |
| 3953. | c.—100 |
| 3954. | c.—100 |
| 3955. | c.—100 |
| 3956. | c.—100 |
| 3957. | c.—100 |
| 3958. | c.—100 |
| 3959. | —100 |
| 3959. | c.—100 |
| 3960. | c.—100 |
| 3961. | c.—100 |
| 3962. | c.—100 |
| 3963. | c.—100 |
| 3964. | c.—100 |
| 3965. | c.—100 |
| 3966. | c.—100 |
| 3967. | c.—100 |
| 3968. | c.—100 |
| 3969. | c.—100 |
| 3970. | c.—100 |
| 3971. | c.—100 |
| 3971. | a. 500 |
| 3972. | 40,000 |
| 3973. | p. 500 |
| 3973. | —100 |
| 3973. | c.—100 |
| 3974. | c.—100 |

| NUMEROS | PESOS |
|---|---|
| 3975. | c.—100 |
| 3976. | c.—100 |
| 3977. | c.—100 |
| 3978. | c.—100 |
| 3979. | c.—100 |
| 3980. | c.—100 |
| 3981. | c.—100 |
| 3982. | c.—100 |
| 3983. | c.—100 |
| 3984. | c.—100 |
| 3985. | c.—100 |
| 3986. | c.—100 |
| 3987. | c.—100 |
| 3988. | c.—100 |
| 3989. | c.—100 |
| 3990. | c.—100 |
| 3991. | c.—100 |
| 3992. | c.—100 |
| 3993. | c.—100 |
| 3994. | c.—100 |
| 3995. | c.—100 |
| 3996. | c.—100 |
| 3997. | c.—100 |
| 3998. | c.—100 |
| 3999. | c.—100 |
| CUATRO MIL | |
| 4000. | c.—100 |
| 4006. | —100 |
| 4032. | —100 |
| 4040. | —200 |
| 4152. | —100 |
| 4203. | —100 |
| 4204. | —100 |
| 4239. | —100 |
| 4250. | —200 |
| 4251. | —100 |
| 4252. | —100 |
| 4355. | —100 |
| 4373. | —100 |
| 4386. | —100 |
| 4416. | —100 |
| 4514. | —100 |
| 4546. | —100 |
| 4570. | —200 |
| 4574. | —100 |
| 4627. | —100 |
| 4640. | —100 |
| 4659. | —100 |
| 4662. | —200 |
| 4668. | —100 |
| 4670. | —100 |
| 4695. | —100 |
| 4701. | —100 |
| 4726. | —100 |
| 4737. | —100 |
| 4771. | —100 |
| 4776. | —100 |
| 4807. | —100 |
| 4816. | —100 |
| 4821. | —100 |
| 4831. | —100 |
| 4854. | —100 |
| 4893. | —100 |
| 4896. | —100 |
| 4901. | c.—200 |
| 4902. | c.—200 |
| 4903. | c.—200 |
| 4904. | c.—200 |
| 4905. | c.—200 |
| 4906. | c.—200 |
| 4907. | c.—200 |
| 4908. | c.—200 |
| 4909. | c.—200 |
| 4910. | c.—200 |
| 4911. | c.—200 |
| 4912. | c.—200 |
| 4913. | c.—200 |
| 4914. | c.—200 |
| 4915. | c.—200 |
| 4916. | c.—200 |
| 4917. | c.—200 |
| 4918. | c.—200 |
| 4919. | c.—200 |
| 4920. | c.—200 |
| 4921. | c.—200 |
| 4922. | c.—200 |
| 4923. | c.—200 |
| 4924. | c.—200 |
| 4925. | c.—200 |
| 4926. | c.—200 |
| 4927. | c.—200 |
| 4928. | c.—200 |
| 4929. | c.—200 |
| 4930. | c.—200 |
| 4931. | c.—200 |

| NUMEROS | PESOS |
|---|---|
| 4932. | c.—200 |
| 4933. | c.—200 |
| 4934. | c.—200 |
| 4935. | c.—200 |
| 4936. | c.—200 |
| 4937. | c.—200 |
| 4938. | c.—200 |
| 4939. | c.—200 |
| 4940. | c.—200 |
| 4941. | c.—200 |
| 4942. | c.—200 |
| 4943. | c.—200 |
| 4944. | c.—200 |
| 4945. | c.—200 |
| 4946. | c.—200 |
| 4947. | c.—200 |
| 4948. | c.—200 |
| 4949. | c.—200 |
| 4950. | c.—200 |
| 4951. | c.—200 |
| 4952. | c.—200 |
| 4953. | c.—200 |
| 4954. | c.—200 |
| 4955. | c.—200 |
| 4956. | c.—200 |
| 4957. | c.—200 |
| 4958. | c.—200 |
| 4959. | c.—200 |
| 4960. | c.—200 |
| 4961. | c.—200 |
| 4961. | a. 1,000 |
| 4962. | 100,000 |
| 4963. | p. 1,000 |
| 4963. | c.—200 |
| 4964. | c.—200 |
| 4965. | c.—200 |
| 4966. | c.—200 |
| 4967. | c.—200 |
| 4968. | c.—200 |
| 4969. | c.—200 |
| 4970. | c.—200 |
| 4971. | c.—200 |
| 4972. | c.—200 |
| 4973. | c.—200 |
| 4974. | c.—200 |
| 4975. | c.—200 |
| 4976. | c.—200 |
| 4977. | c.—200 |
| 4978. | c.—200 |
| 4979. | c.—200 |
| 4980. | c.—200 |
| 4981. | c.—200 |
| 4982. | c.—200 |
| 4983. | c.—200 |
| 4984. | c.—200 |
| 4985. | c.—200 |
| 4986. | c.—200 |
| 4987. | c.—200 |
| 4988. | c.—200 |
| 4989. | —100 |
| 4989. | c.—200 |
| 4990. | c.—200 |
| 4991. | c.—200 |
| 4992. | c.—200 |
| 4993. | —100 |
| 4993. | c.—200 |
| 4994. | c.—200 |
| 4995. | c.—200 |
| 4996. | c.—200 |
| 4997. | c.—200 |
| 4998. | c.—200 |
| 4999. | c.—200 |
| CINCO MIL | |
| 5000. | c.—200 |
| 5006. | —200 |
| 5018. | —200 |
| 5116. | —100 |
| 5118. | —100 |
| 5132. | —100 |
| 5140. | —100 |
| 5153. | —100 |
| 5168. | —100 |
| 5184. | —100 |
| 5185. | —100 |
| 5199. | —100 |
| 5204. | —100 |
| 5225. | —100 |
| 5250. | —100 |
| 5261. | —100 |
| 5297. | —100 |
| 5299. | —100 |
| 5340. | —100 |
| 5344. | —100 |
| 5395. | —200 |

| NUMEROS | PESOS |
|---|---|
| 5402. | —100 |
| 5405. | —100 |
| 5493. | —100 |
| 5503. | —100 |
| 5505. | —200 |
| 5513. | —100 |
| 5518. | —200 |
| 5572. | —100 |
| 5587. | —100 |
| 5588. | —100 |
| 5664. | —100 |
| 5670. | —100 |
| 5676. | —200 |
| 5743. | —100 |
| 5796. | —100 |
| 5831. | —100 |
| 5845. | —100 |
| 5865. | —100 |
| 5866. | —100 |
| 5871. | —200 |
| 5876. | —200 |
| 5909. | —100 |
| 5918. | —100 |
| 5948. | —100 |
| 5950. | —100 |
| 5957. | —100 |
| 5972. | —100 |
| 5985. | —100 |
| 5986. | —200 |
| SEIS MIL | |
| 6060. | —100 |
| 6083. | 1,000 |
| 6085. | —200 |
| 6095. | —100 |
| 6097. | —100 |
| 6112. | —200 |
| 6181. | —200 |
| 6150. | —100 |
| 6152. | —100 |
| 6186. | —100 |
| 6201. | —100 |
| 6208. | —100 |
| 6209. | —100 |
| 6217. | —100 |
| 6219. | —100 |
| 6246. | —100 |
| 6344. | —100 |
| 6352. | —100 |
| 6367. | —100 |
| 6458. | —100 |
| 6525. | —100 |
| 6549. | —100 |
| 6557. | —100 |
| 6651. | —100 |
| 6691. | —100 |
| 6699. | —100 |
| 6708. | —100 |
| 6716. | —100 |
| 6720. | —200 |
| 6741. | —200 |
| 6793. | —100 |
| 6808. | —100 |
| 6870. | —100 |
| 6871. | —100 |
| 6978. | —100 |
| SIETE MIL | |
| 7010. | —100 |
| 7013. | —100 |
| 7020. | —200 |
| 7038. | —100 |
| 7051. | —100 |
| 7060. | —100 |
| 7063. | —200 |
| 7090. | —100 |
| 7111. | —100 |
| 7148. | —100 |
| 7192. | —100 |
| 7213. | —100 |
| 7217. | —100 |
| 7225. | 1,000 |
| 7238. | —100 |
| 7260. | —100 |
| 7280. | —100 |
| 7283. | —200 |
| 7295. | —100 |
| 7308. | —100 |
| 7310. | —100 |
| 7315. | —100 |
| 7433. | —200 |
| 7481. | —200 |
| 7492. | —100 |
| 7537. | —100 |
| 7569. | —100 |

| NUMEROS | PESOS |
|---|---|
| 7592. | —100 |
| 7598. | —100 |
| 7615. | —100 |
| 7613. | —100 |
| 7638. | —100 |
| 7643. | —100 |
| 7647. | —100 |
| 7656. | —100 |
| 7689. | —100 |
| 7707. | —100 |
| 7778. | —100 |
| 7820. | —100 |
| 7826. | —200 |
| 7837. | —200 |
| 7843. | —100 |
| 7854. | —100 |
| 7857. | —100 |
| 7871. | —100 |
| 7881. | —100 |
| 7900. | —100 |
| 7903. | —100 |
| 7931. | —200 |
| 7948. | —100 |
| 7983. | —100 |
| 7990. | —100 |
| OCHO MIL | |
| 8003. | —100 |
| 8006. | —100 |
| 8039. | —100 |
| 8045. | —100 |
| 8049. | —100 |
| 8057. | —100 |
| 8074. | —100 |
| 8075. | —200 |
| 8096. | —100 |
| 8107. | —200 |
| 8115. | —100 |
| 8118. | —100 |
| 8132. | —100 |
| 8159. | —200 |
| 8167. | —100 |
| 8170. | —100 |
| 8189. | —100 |
| 8212. | —100 |
| 8252. | —100 |
| 8267. | —100 |
| 8269. | —100 |
| 8291. | —100 |
| 8311. | —200 |
| 8355. | —100 |
| 8367. | —100 |
| 8372. | —100 |
| 8382. | —100 |
| 8388. | —100 |
| 8396. | —100 |
| 8409. | —100 |
| 8415. | —100 |
| 8442. | —100 |
| 8449. | —100 |
| 8464. | —200 |
| 8522. | —200 |
| 8534. | —200 |
| 8544. | —500 |
| 8553. | —200 |
| 8582. | —100 |
| 8596. | —100 |
| 8636. | —100 |
| 8676. | —200 |
| 8704. | —100 |
| 8708. | —100 |
| 8719. | —100 |
| 8731. | —200 |
| 8735. | —100 |
| 8772. | —100 |
| 8773. | —200 |
| 8774. | —200 |
| 8792. | —100 |
| 8800. | 2,000 |
| 8806. | —100 |
| 8811. | —100 |
| 8825. | —100 |
| 8839. | —100 |
| 8859. | —100 |
| 8904. | —200 |
| 8919. | —100 |
| 8924. | —100 |
| 8938. | —200 |
| 8945. | —100 |
| 8956. | —200 |
| NUEVE MIL | |
| 9003. | —100 |
| 9051. | —100 |
| 9066. | —200 |

| NUMEROS | PESOS |
|---|---|
| 9073. | —100 |
| 9077. | —100 |
| 9078. | —100 |
| 9088. | —100 |
| 9132. | —100 |
| 9140. | —100 |
| 9157. | —100 |
| 9178. | —100 |
| 9184. | —100 |
| 9212. | —100 |
| 9213. | —100 |
| 9305. | —100 |
| 9307. | —100 |
| 9315. | —100 |
| 9320. | —100 |
| 9374. | —200 |
| 9431. | —100 |
| 9435. | —100 |
| 9492. | —100 |
| 9502. | —100 |
| 9519. | —100 |
| 9521. | —100 |
| 9569. | —100 |
| 9599. | —500 |
| 9623. | —100 |
| 9626. | —100 |
| 9637. | —100 |
| 9647. | —100 |
| 9671. | —100 |
| 9679. | —100 |
| 9683. | —100 |
| 9686. | —100 |
| 9692. | —200 |
| 9714. | —100 |
| 9725. | —100 |
| 9731. | —100 |
| 9738. | —100 |
| 9753. | —100 |
| 9760. | —100 |
| 9776. | —100 |
| 9787. | —200 |
| 9789. | —100 |
| 9859. | —100 |
| 9884. | —100 |
| 9886. | —100 |
| 9905. | —100 |
| 9924. | —100 |
| 9954. | —200 |
| 9978. | —100 |
| 9980. | —100 |
| 9992. | —200 |
| 9994. | —100 |
| DIEZ MIL | |
| 10003. | —100 |
| 10012. | —100 |
| 10026. | —100 |
| 10047. | —200 |
| 10051. | —100 |
| 10057. | —100 |
| 10037. | —100 |
| 10091. | —100 |
| 10106. | —100 |
| 10148. | —200 |
| 10155. | —100 |
| 10168. | —100 |
| 10180. | —100 |
| 10204. | —100 |
| 10221. | —100 |
| 10275. | —100 |
| 10287. | —100 |
| 10315. | —100 |
| 10326. | —100 |
| 10340. | —100 |
| 10353. | —100 |
| 10362. | —200 |
| 10403. | —100 |
| 10429. | —100 |
| 10451. | —200 |
| 10496. | —200 |
| 10519. | —100 |
| 10521. | —200 |
| 10536. | —200 |
| 10576. | —200 |
| 10578. | —100 |
| 10593. | —200 |
| 10655. | —100 |
| 10665. | —100 |
| 10755. | —100 |
| 10761. | —100 |
| 10774. | —100 |
| 10782. | 2,000 |
| 10801. | —100 |
| 10803. | —100 |

| NUMEROS | PESOS |
|---|---|
| 10869. | —100 |
| 10886. | —200 |
| 10893. | —100 |
| 10897. | —100 |
| 10906. | —100 |
| 10910. | —100 |
| 10913. | —100 |
| 10916. | —100 |
| 10923. | —100 |
| 10929. | —200 |
| 10938. | —

# AUTOMOVILISMO Y AVIACION

*NOTAS ARGENTINAS*

## Raúl Reganti, con Hudson se clasifica primer lugar en las 500 millas de la Rafaela

*Las 500 millas o sean 804 kilómetros fueron corridos por el vencedor a un promedio de 126.864 k. p. h.*

En la Rafaela, Argentina, se celebró el día 29 del próximo pasado mes de agosto una interesantísima carrera en circuito, en la que debían recorrerse en total quinientas millas, pudiendo decirse que ha constituído en sí una de las pruebas más importantes de cuantas se han celebrado en Centro y Sudamérica.

La República Argentina, país eminentemente progresista, cada día salta un motivo suficiente para hablar de ella, siempre a la vanguardia de sus hermanas del continente, puede decirse que tal vez la más rica y próspera y la más importante automovilísticamente hablando.

Sus estudios sobre caminos y carreteras, muchas construídas pero muchas más por construir y en construcción, le aseguran una posición aun mejor entre las naciones prósperas del orbe; en pocas naciones ha arraigado tanto la política de mejores caminos como en la Argentina, y ella obtendrá sus frutos.

Pues bien, como el automóvil y el camino son ideas correlativas, es decir son complementarias, estimando unos que el automóvil demanda caminos y otros que el camino requiere automóviles, la Argentina sin descuidar aquéllos atiende a éstos y es hoy día el comercio de automóviles el más próspero de la nación.

Existen organizaciones tan serias como El Automóvil Club Argentina, que más que particulares son instituciones nacionales, pues sus actividades y beneficios alcanzan más bien a la colectividad que a un número de asociados determinado. En la edición del domingo ppdo. dimos a conocer una iniciativa del Automóvil Club Argentino que cívicamente se había hecho cargo, costeando con los fondos sociales, el sostenimiento y conservación de una carretera importante, en el artículo que nosotros reproducimos, hacía un llamamiento a las colectividades solventes de la república para que contribuyeran de una forma análoga al sostenimiento en buen estado de los caminos que el gobierno había construído y que éste por su parte construyera otros con los fondos destinados a la conservación de los existentes. Salta a la vista la capacidad y posibilidades que tiene esta nación para brillar en primera línea de las naciones del Nuevo Mundo.

Unicamente así, alimentándose de ese ambiente faborable podía llevarse a efecto una reunión automovilística tan importante como las últimas quinientas millas organizadas por el Club Atlético de la Rafaela, que culminó en un éxito brillante. Al extremo que estas carreras han tenido una preponderancia continental, ya que sus resultados hicieron vibrar de entusiasmo a las multitudes de casi todas las repúblicas continentales.

Y es indudable que los resultados hubieran sido de importancia universal de no ser que los carros que compitieron eran carros de stock y aunque los que terminaron lo hicieron de una manera magistral, a velocidades relativamente importantes, no son para ser comparados con los records existentes de velocidad pura, siempre conquistados por coches especiales de carreras y en pistas.

La pericia de los drivers siempre se descarta como un factor decisivo y altamente valioso para el resultado de una carrera, pero a la inteligencia, a la valentía, a los conocimientos técnicos del coche y a los topográficos debe agregarse la capacidad del vehículo y el dominio que sobre sí mismo deben ejercer los hombres que dirigen esas máquinas devoradoras de distancia, que siempre parecen reclamar la influencia del acelerador para hacer girar las ruedas en diabólicas revoluciones.

La inscripción para las quinientas millas fué verdaderamente notable, entre los drivers se encontraban los más famosos de Sur América y entre los coches había representación de la industria europea y americana como puede verse en las siguientes líneas:

César Scarafia.. .. .. .. ..Hudson.
Boskin Piovano.. ..Dodge Brothers.
Armando Romitelli.. .. .. ..Buick.
Emilio Karstulovic.. .. ..Ansaldo.
Florencio Fernández.. .. .. ..Stutz.
Tomás Reoata.. .. .. .. ..Hudson.
Fernando Bini.. .. .. .. ..Buick.
Ernesto Blanco.. .. .. .. ..R. I. O.
Raúl Riganti.. .. .. .. .. .Hudson.
Ernesto Zanardi.. .. ..Alfa Romeo.
Jorge Perin.. .. .. .. .. ..Chrysler.
Hermenegildo D'Agostino. .Estrella.
Esteban Balestretti.. .. ..Castagno.

La salida se hizo en el orden citado y los competidores fueron saliendo con intervalos de un minuto, manteniéndose como se verá, todos en sus puestos con ligeras alteraciones, excepto Rigauti con su magnífico Hudson que desde el primer momento descolló entre sus adversarios, conquistando el primer lugar desde la primera vuelta.

Con el objeto de dar una mejor idea del desarrollo de la carrera, damos a continuación, vuelta por vuelta, la posición en que se encontraban los drivers y los tiempos que habían empleado desde el comienzo de la carrera.

Primera vuelta: Regauti, con Hudson, 19 minutos 48 segundos; Perin, 21 minutos 10 segundos; Fernández, 21 minutos 45 segundos; Roalta, 21 minutos 59 segundos; Bini, 22 minutos 13 segundos; Zanardi, 22 minutos 21 segundos; Blanco, 22 minutos 23 segundos; Romitelli, 23 minutos 20 segundos; Scarafia, 23 minutos 55 segundos; Piovano, 26 minutos 48 segundos; Karstulovic, 28 minutos 10 segundos.

Segunda vuelta: Rigauti, 36 minutos 3 segundos; Perin, 38 minutos 10 segundos; Roalta, 39 minutos 51 segundos; Bini, 40 minutos 4 segundos; Blanco, 40 minutos 31 segundos; Romitelli, 42 minutos 12 segundos; Scarafia, 42 minutos 29 segundos; Piovano, 48 minutos 20 segundos; Karstulovic, 49 minutos dos segundos, en esta vuelta Rigaute bate el record del circuito en 16 minutos, 24 segundos y tres quintos.

Tercera vuelta: Rigauti se vió obligado a detener la marcha por un fallo a consecuencia de una bujía, perdiendo el primer lugar en esta vuelta. Perin, 55 minutos y 47 segundos; Rigauti, 57 minutos y cinco segundos; Roatta, 57 minutos y 35 segundos; Bini, 57 minutos y 54 segundos; Blanco, 58 minutos y 25 segundos; Romitelli, una hora, un minuto y nueve segundos; Piovano, 1 hora, 8 minutos y 57 segundos y 3|5. Record: Perin, 17 minutos, 16 segundos y tres quintos.

Cuarta vuelta: Riganti, una hora, 13 minutos y 22 segundos; Bini, una hora, 15 minutos y 21 segundos; Roatta, una hora, 15 minutos y 29 segundos; Blanco, una hora, 16 minutos y ocho segundos; Piovano, 1 hora, 31 minutos y 12 segundos; Karstulovic, una hora, 46 minutos y 18 segundos. Record: Riganti, 16 minutos, 16 segundos y tres quintos.

Quinta vuelta: Riganti, una hora, 32 minutos y 40 segundos; Roatta, una hora, 33 minutos y 29 segundos; Blanco, una hora, 33 minutos y 39 segundos; Bini, una hora, 36 minutos y 40 segundos; Karstulovic, dos horas, 9 minutos y 32 segundos y un quinto; Perin, tres horas, 38 minutos y cinco segundos.

Sexta vuelta: Riganti, una hora, 49 minutos y 12 segundos; Blanco, una hora, 51 minutos y 30 segundos; Roatta, una hora, 53 minutos y 13 segundos; Karstulovic, dos horas, 40 minutos y 55 segundos; Perin, tres horas, 55 minutos y ocho segundos; Bini, dos horas, 31 minutos y cuatro segundos. Record: Riganti, 16 minutos, 32 segundos y cuatro quintos.

Séptima vuelta: Riganti, dos horas, 5 minutos y 44 segundos; Blanco, dos horas, nueve minutos y 56 segundos; Roatta, dos horas, 10 minutos y 36 segundos; Bini, tres horas, 9 segundos; Karstulovic, tres horas, cuatro minutos y 43 segundos; Perin, cuatro horas, 15 minutos y 40 segundos. Record. Riganti, 16 minutos, 31 segundos y dos quintos.

Octava vuelta: Riganti, dos horas, 22 minutos y seis segundos; Blanco, dos horas, 28 minutos y ocho segundos; Roatta, dos horas, 28 minutos y 16 segundos; Bini, tres horas, 24 minutos y 45 segundos; Karstulovic, tres horas, 24 minutos y 45 segundos. Record: Riganti, 16 minutos, 22 segundos y un quinto.

Novena vuelta: Riganti, dos horas, 38 minutos y 48 segundos; Blanco, dos horas, 46 minutos y 27 segundos; Roatta, dos horas, 48 minutos y 48 segundos; Bini, tres horas, 42 minutos y 15 segundos; Karstulovic, tres horas, 56 minutos y 54 segundos. Record: Riganti, 16 minutos, 41 segundos y cuatro quintos.

Décima vuelta: Riganti, dos horas, 55 minutos y 37 segundos; Roatta, tres horas, 8 minutos y 17 segundos; Blanco, tres horas, 17 minutos y 35 segundos; Karstulovic, 4 horas, 19 minutos y 42 segundos. Record: Riganti, 16 minutos y 49 segundos.

Undécima vuelta: Riganti, tres horas, 20 minutos y 24 segundos; Roatta, tres horas, 26 minutos y 20 segundos; Blanco, tres horas, 36 minutos y 12 segundos; Karstulovic, 4 horas, 46 minutos y 48 segundos. Record: Roatta, 18 minutos, tres segundos y un quinto, que tripulaba un Hudson.

Duodécima vuelta: Riganti, tres horas, 39 minutos y 18 segundos; Roatta, tres horas, 44 minutos y 35 segundos; Blanco, tres horas, 54 minutos y 42 segundos; Karstulovic, 5 horas, 15 minutos y 11 segundos. Record: Roatta, 18 minutos, 14 segundos y tres quintos.

Décimatercera vuelta: Riganti, 3 horas, 56 minutos y 8 segundos; Roatta, 4 horas, 2 minutos y 22 segundos; Blanco, 4 horas, 13 minutos y 15 segundos; Karstulovic, 5 horas, 42 minutos y 55 segundos. Record: Riganti, 16 minutos, 50 segundos y tres quintos.

Décimacuarta vuelta: Riganti, 4 horas, 13 minutos y 12 segundos; Roatta, 4 horas, 20 minutos y 28 segundos; Blanco, 4 horas, 31 minutos y 23 segundos; Karstulovic, seis horas, 16 minutos y 5 segundos. Record. Riganti, 17 minutos, 3 segundos y tres quintos.

Décicuarta vuelta: Riganti, 4 horas, 30 minutos y 29 segundos; Roatta, 4 horas, 43 minutos y 31 segundos, Blanco, 4 horas, 49 minutos y 50 segundos; Karstulovic, 6 horas, 33 minutos y 14 segundos. Record: Riganti, 17 minutos, 16 segundos y dos quintos.

Décima sexta vuelta: Riganti, 4 horas, 49 minutos y 55 segundos: Roatta, 5 horas, 1 minuto y 12 segundos; Blanco, 5 horas, ocho minutos y cinco segundos; Karstulovic, seis horas, 58 minutos y 47 segundos. Record: Roatta, 17 minutos, 41 segundos y un quinto.

Décima séptima vuelta: Riganti, 5 horas, 7 minutos y 37 segundos; Roatta, 5 horas, 19 minutos y 35 segundos; Blanco, 5 horas, 26 minutos y 35 segundos; Karstulovic, 7 h. 24 minutos y 9 segundos. Record: Riganti, 17 minutos, 41 segundos y un quinto.

Décima octava vuelta: Riganti, 5 horas, 24 minutos y 58 segundos; Blanco, 5 horas, 45 minutos y 7 segundos; Roatta, 5 horas, 55 minutos y 22 segundos; Karstulovic, 7 horas, 53 minutos y 45 segundos. Record: Riganti, 17 minutos y un segundo.

Décimanovena vuelta: Riganti, 5 horas, 51 minutos y 20 segundos; Blanco, 6 horas, 13 minutos y 33 segundos; Karstulovic, 8 horas, 18 minutos y 20 segundos. Record: Riganti, 17 minutos, 22 segundos y un quinto.

Vigésima vuelta: Riganti, 6 horas, 8 minutos y 46 segundos y dos quintos; Blanco, 6 horas, 31 minutos y 54 segundos y tres quintos; Karstulovic, 8 horas, 43 minutos y 22 segundos. Record: Riganti, 17 minutos, 26 segundos y un quinto.

Vigésima primera vuelta: Riganti: 6 horas, 29 minutos y 23 segundos; Blanco, 6 horas, 54 minutos y 41 segundos; Karstulovic, 9 horas, 7 minutos y 48 segundos. Record: Riganti, 20 minutos, 36 segundos y tres quintos.

CLASIFICACION FINAL

| | | | |
|---|---|---|---|
| 1er. lugar.—Riganti: | Hudson. | 6h. 20m. 23s. | 126.864 Kph. |
| 2do. lugar.—Blanco: | R. I. O. | 6h. 46m. 41s. | 118.980 Kph. |
| 3er. lugar.—Karstulovic | Ansaldo. | 9h. 3m. 48s. | 88.740 Kph. |

Como se ve, la velocidad del Hudson de Riganti fué estupenda si se tiene en cuenta que el coche es de stock y que el promedio de 126 mil 864 kilómetros por hora se mantuvo durante 804 kilómetros o sean 500 millas, que era la distancia a recorrer.

Los comentarios que se pudieran hacer después de la carrera, hemos creído que nadie podía hacerlo tan verídicos y justicieros como el driver Rigatti, a cuyo efecto transcribimos sus declaraciones:

"Había preparado mi coches con singular entusiasmo, ajustándolo a las conveniencias del circuito que en ocasiones anteriores tuve excelentes oportunidades para estudiar, nos dijo Riganti, y nuevas modificaciones me dieron gran fe en el triunfo que luego habría de corresponderme y desde las primeras vueltas me lancé a correr con el único interés de demostrar la capacidad de mi coche Hudson y la bondad de la carretera. No extrañe, pues, que considere a ésta la mejor carrera de mi actuación en automovilismo e inoficioso sería destacar que, por lo mismo, la conceptúo como la más brillante victoria que podía esperar.

La perfecta organización de la prueba y las características peculiares de estos caminos, que probablemente no estaban tan lisos como el 6 de junio, pero que no desmerecieron en nada, dieron lugar a que el acelerador se mantuviera a fondo con la sola exclusión de los virajes en los cuales siempre disminuí la velocidad, pero no todo lo que hubiera sido necesario, según el prudente criterio de mi acompañante Luis Viglione, quien tuvo la dirección de los arreglos de que fué objeto el coche ganador, aunque era de stock. No quiero insistir sobre la forma en que se encontraga el auto, pero las escasas alternativas de la carrera que yo sintetizaría a una marcha más o menos violenta, obligan a volver sobre el punto inicial de nuestra conversación, pues no cabe dudas de que para cumplir la carrera que acaba de finalizar sólo se requerían máquinas adaptadas conscientemente al papel que habría de corresponderles en la jornada, mi Hudson, puedo asegurarlo, ha respondido en u ntodo a mis requerimientos.

"Los tropiezos que tuvimos se reducen a cuatro ponches de gomas y al cambio de tres bujías, cosas que no pueden menos que considerarse inseparables de la marcha en carrera. Más que esos pequeños contratiempos es deplorable el escaso número de carros que tomaron parte en la salida y que luego habrían de reducirse a una expresión insignificante con los repetidos abandonos. La lucha sostenida con Roatta y Blanco, hizo que mantuviese un tren que, sin llegar a ser forzado, es, fuera de dudas, estimable."

..AUL RIGANTI

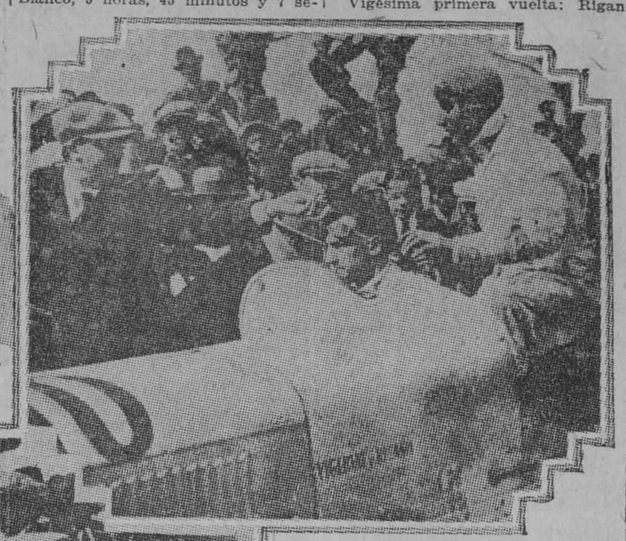

Rigante se despide de sus amigos momentos antes de comenzar.

Riganti cambia una bujia a su coche Hudson.

Un momento difícil que Riganti supo vencer.

## DIVO CON "TALBOT" 5 LITROS BATE EL RECORD ABSOLUTO DE LA CUESTA DE GAILLON

El domingo 3 de octubre por XXII vez, se celebró la clásica prueba en Cuesta de Gaillon, la más antigua de las pruebas internacionales francesas. Los tiempos registrados fueron magníficos, siendo muchos los records batidos, y entre ellos figura el record absoluto, que detentaba Thomas con "Delage", desde el año pasado y que ha mejorado ahora Divo, con "Talbot" de 5 litros.

He aquí el detalle de los vencedores en cada categoría y sus tiempos:

Motos 100 cc: 1, Rapeau, Rapeau, 1' 27" 1-5.

125 cc.: 1, Portrait, Dollar, 1' 49" 1-5.

175 cc.: 1, Hommaire, Monet Gayon, 45" (media 80 k., record batido; antiguo record: 45")

250 cc.: 1, Andreino (Terrot), 50" 1-5 (media 71 km. record batido: antiguo record 51" 4-5.

350 cc.: 1 Gausorgues (Monet Goyon y Real (Harley Davidson) exequo, en 38" 3-5 (media 93 k. 264, record batido; antiguo record, 39' 4-5.

500 cc.: 1, Pean (Peugeot), 36' 3-5 media, 98'361 k.

750 cc.: 1, Franconi, (Monet Goyon), 33" 1-5 (media 108'434).

1000 cc.: 1, Richar (Peugeot), 30" 2-5 (media 118 k. 421; record batido todas las categorías motos) antiguo record: 35".) 2, Bergetti; 3, Gysler.

Tricyclecars 750 cc.: 1, Marzelle, (Morgan), 47" (media, 76.596 k. record batido, antiguo record, 49 4|5.

1100 cc.: 1, Sanford (Sanford), 41" 2-5 (media 86'957 k. record batido; antiguo record: 54" 2-5 7.

Coches turismo, 750 cc.: 1, Ivanovski (Ratier), 1' 10".

1100 cc.: 1, Maillet (Mathis) 49" 1-5 (media, 73 k. 171.

Dos litros: 1, Clause (Bignan), 49" (media 73 kilómetros 469; record batido), antiguo record, 51' 4-5.

1.500 cc.: 1, Malleterre (Jean yraf) 1'21" 1-5.

Tres litros: 1, Vaselle (Hottckiss), 48" (media, 75 1., record batido; antiguo record 50" 2-5.

Coches sport: 1.100 cc.: 1, Martin, 53" 1-5 (media 108'43 k., record batido, antiguo record 51" 1-5.

1.500 cc.: 1, Malleterre (Jean Graf) 41" 1-5 (media, 87.379 k., record batido antiguo record, 47" 3-5.

Dos litros: 1, Deloron (Bugatti), 42" 2-5. (media 84.906 k. record.

Tres litros: 1, Derons (Delage) 1' 2" 2-5 (media 58 k. record.

Coches carrera 500 cc.: 1, Sirgel (Sima Violet) 1' 8" 1-5.

750 cc.: 1, Violet (Sima Violet), 46" 2-5 (media 77.596 k. (record batido, antiguo record, 47").

1.100 cc., 1, Morel (Amilcar) 31' 4-5 (media 113.208 k., record batido, antiguo record 34" 3-5.

1.500 cc.: 1, Divo (Talbot), 33" 2-5 (media 107 k. 784, record igualado).

Dos litros: 1, Robert Benoist (Delage), 31" 2-5, media 114.650 k., record batido; antiguo record 46" 2-5.

Cinco litros: 1, Divo (Talbot) 28" 3-5 (media, 128'874 k.; record batido todas categorías; antiguo record, 29" 3-5.—A. R.


KELLY SPRINGFIELD

EL kilometraje exceptional y sin contratiempos y el confort que han distinguido siempre a las gomas Kelly-Springfield se encuentran aún en más alto grado en las Kelly-Springfield de hoy en día.

Distribuidores
RODRIGUEZ Y HERMANO
Avenida de Washington 32
HABANA


## El Automóvil Proporciona un Nuevo Motivo de Amistad

Reciente adquisición de la Casa Imperial Japonesa: cuatro limosinas Cadillac, adquiridas últimamente para la Familia Imperial del Japón.

Si bien hay en muchos países una intensa propaganda contra los productos del exterior, puede también decirse que éstos contribuyen mucho al acercamiento y a la amistad internacional. Sin la seda y el caucho del Extremo Oriente. América carecería de dos utilísimos productos. Sin el algodón americano, la industria textil de Inglaterra sufriría considerablemente, y sin la hulla y el acero de la Gran Bretaña, gran parte de Europa tendría que buscar nuevas fuentes de abastecimiento de esos dos productos esenciales. El comercio es internacional y, como tal, es amante de la paz.

Dándose cuenta de las ventajas que ofrece el automóvil Cadillac, la Casa Imperial del Japón acaba de adquirir cuatro limusinas en el establecimiento del representante de Cadillac en Tokío, colocando de ese modo un eslabón más en la cadena del comercio internacional que enlaza los intereses de estos dos vecinos del Pacífico.

## El Primer Wills Sainte Claire que se Vendió en Cuba

Recientemente, adquirido por el joven sportman Mariano Marino, llegó a esta ciudad, el primer Wills Sainte Claise, tipo sport, que se ha vendido a Cuba. En el grabado se ve tripulado por una joven empleada del Departamento de Exportación de la fábrica, cuando lo conducía al muelle para ser embarcado.


PEERLESS

es el automóvil que se ha impuesto por sus excelencias mecánicas.

PEERLESS

además de ser mecánicamente excelente es uno de los carros de más hermosa apariencia y de más admirable confort.

PEERLESS

siendo lo más perfecto, cómodo y elegante, tiene un precio que se ajusta a todas las fortunas.

VEA LOS ULTIMOS MODELOS EN:

CUBAN IMPORTING COMPANY

AVE. DE LA REPUBLICA 190-192

PRECIOS DESDE $2,000.00 A $7,000.00

Frank L. Getman, Presidente.

José M. Acosta, Jefe de Ventas Dpto. Autos

"Peerless Has Always Been a Good Car"


M.E.C.D. 2016

# AUTOMOVILISMO Y AVIACION


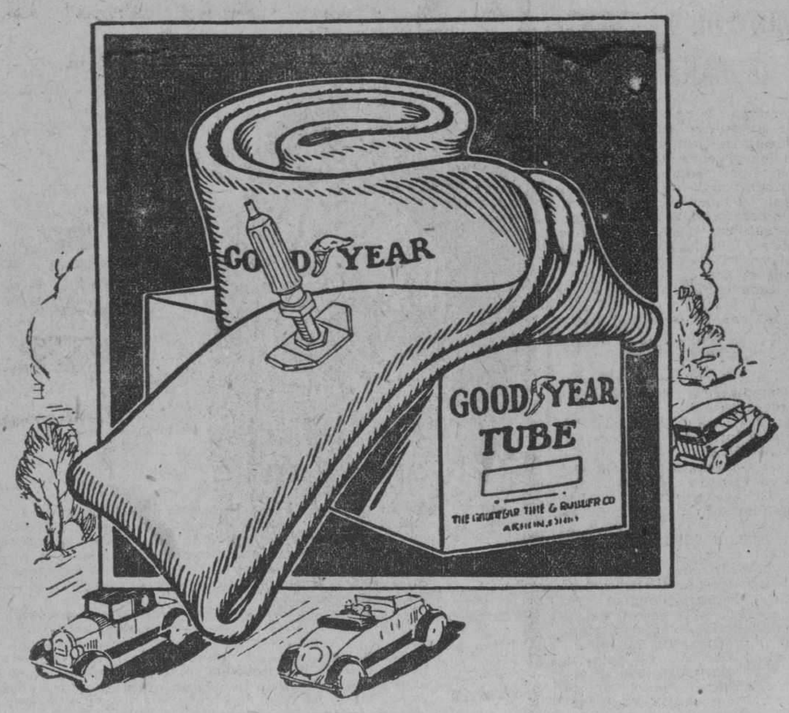


ES la tarea de la Cámara contener el aire-mantener la costosa cubierta redondeada y libre de excesiva flexión-y no hay cámara que ejecute su misión tan perfectamente como las Cámaras Rojas Goodyear.

CAMARAS ROJAS GOODYEAR


*LOS NUEVOS MODELOS*

## La Peerless Motor Car Co., anuncia un nuevo modelo que se denominará 6-90

**PRODUCIR CALIDAD A UN PRECIO BAJO. ES EL LEMA DEL NUEVO MODELO PEERLES 6-90, QUE SEÑALARA EPOCA EN LA HISTORIA DEL AUTOMOVIL.**

Entre los cientos de modelos nuevos que han aparecido en el mercado durante los últimos veinticinco años, la Peerless Motor Car Corporation acaba de presentar su nuevo 6-90 llamado a hacer una revolución en la historia del automovilismo.

Beleza, potencia, eficacia, equipo completamente moderno y un lujo sorprendente en las líneas de sus carrocerías es lo que se ofrece al público al precio más bajo posible en carros de su calidad. Todos estos detalles solamente se encuentran en carros que se venden a mayor precio que el Peerless.

En el equipo de este coche, se usan los principales productos de los mejores fabricantes de los U. S. Amortiguadores Watson, los más caros en este tipo. Defensas delantera y trasera Winterfront. Cadena de seguridad para gomas. Frenos hidráulicos en las cuatro ruedas Lockhed. Purolator, es decir, aparato purificador para el aceite, filtro de gasolina, dirección a sin-fin Ross, se usan como equipo corriente en el Peerless.

Este nuevo modelo podrá suministrarse en cinco diferentes tipos de carocerías, a saber: Cuña, Cuña Cupé, Sedán, de 5 pasajeros, Cabriolet Sedán, y Landaulette, de 5 pasajeros.

Los tres modelos Sedán ya se están produciendo en tanto que la Cuña y la Cuña Cupé se presentarán próximamente.

En estos nuevos modelos del Peerless, se han combinado fortaleza en la construcción a la vez que el lujo y el confort, y entre estos últimos mencionaremos soportes para descanso de los brazos, encendedor eléctrico completo, y gabinete para perfumes, agarraderas de seda para las puertas, los paneles de las puertas preciosamente decorados y la pizarra con un decorado que hace juego con estos últimos.

La vestidura de Mohair genuino, y en la pizarra así como también en el freno de emergencia y palanca de cambio de velocidades se han continuado las mismas disposiciones que en el modelo 6-80.

La distancia entre ruedas es de 120 pulgadas, lo suficiente para combinar confort, a la vez que líneas atractivas.

En líneas generales estos nuevos modelos son iguales a los anteriores con nexcepción del tipo Cabriolet y la Landaulette. En este último la capota trasera puede bajarse cuando se desee de manera que los ocupantes puedan disfrutar de una vista completa, así como también del aire, en cuanto al Cabriolet, no podemos usar otro adjetivo para describirlo que el de "Smart", las ventanillas ovaladas laterales, el hermoso baul y la ligera forma curvada en sus líneas en la parte trasera del techo, ciertamente atraen a todo el que lo ve, y con todas estas ventajas es un carro estremadamente manuable.

Es indudable que el 6-90 llegará a alcanzar prontamente igual o mayor popularidad que su hermano pequeño el 6-80 y probar que la Compañía Peerless, puede hacer lo que algunos han considerado imposible, a saber: producir calidad a un precio bajo.

Suave, poderoso y sin vibración alguna el Peerless 6-90 representa el grado mayor de excelencia en la producción de automóviles.

El motor Peerless, en diseño y manufactura está hecho bajo las mismas bases y por los mismos que fabricaron el tipo de ocho cilindros y el modelo 6-72, aunque en este nuevo modelo 6-90 se han incorporado un gran número de refinamientos sin sacrificar la potencia y fortaleza que han hecho famosos a los motores Peerless y probablemente lo más interesante ha sido la eliminación de ruidos y vibraciones, mediante la aplicación de dos cuñas de goma en la parte trasera que absorben completamente la más pequeña vibración.

El cigüeñal está hecho a máquina y perfectamente probado para conservar el balance dinámico y estático. La potencia del freno equivale a 70 H.P. a 2,500 R.P.M. Su desplazamiento de pistón es de 288.6 P.C. Tienen sus cilindros un diámetro de tres y media pulgadas por cinco de recorrido. Estos datos ciertamente indican su potencia maravillosa.

El carburador Peerless-Stromberg, garantiza el máximo millaje, el Clutch es de un sol disco, parecido a los usados en los modelos 8-69 y 6-80 el cigüeñal tiene siete pulgadas de apoyo, siendo su diámetro de 2-3|8", el carter es de aluminio, y el sistema de encendido Auto-Lite.

En conjunto puede compararse sin temor a sufrir una equivocación el Peerless 6-90 con cualquier otro carro en el mercado.

El aparato llamado "Puralator", es decir, el purificador de aceite, con el que se da estado equipando últimamente los otros modelos Peerless, naturalmente está incluido como equipo en el 6-90. El purificador de aceite, filtra completamente el aceite a través de una franela, quitando la más mínima partícula de metal o de carbón del lubricante que se usa, garantizando ue solo habrá necesidad de cambiar el aceite una sola vez po rcada dos mil millas además del Vaccum, se usa un tipo visible de filtro de gasolina que garantiza la entrada en el carburador de ésta, enteramente libre de toda clase de impurezas, en tanto que un purificador de aire en el carburador evita la entrada del polvo del camino.

Estos tres aparatos aumentan grandemente la vida del motor, haciendo imposible la entrada de materias estrañas y nocivas en las partes movibles del mismo y permiten subir las lomas más pendientes con increible facilidad.

Peerless Laudaulet 6-90 Bellísimo modelo.

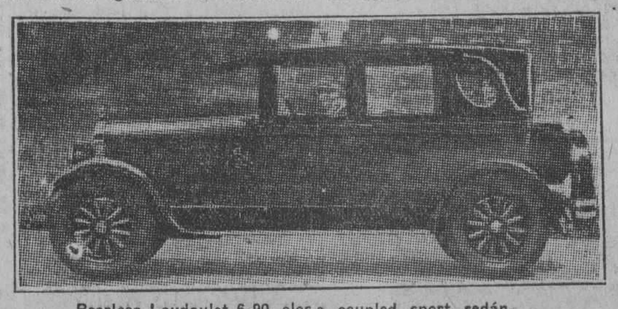

Peerless Laudaulet 6-90, close coupled sport sedán.

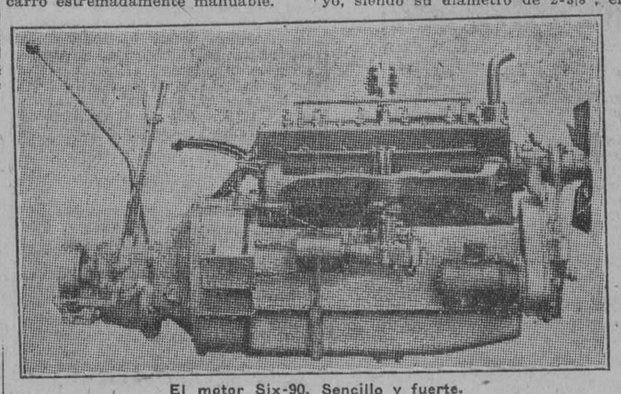

El motor Six-90. Sencillo y fuerte.

## INDICADOR DE LUZ PARA FAROLES DELANTEROS

Todo automovilista que ha viajado de noche, sabe que es muy difícil y casi imposible ver desde su asiento si los faroles delanteros están apagados o encendidos cuando la luz de los mismos no es muy brillante. Muchas veces debido al movimiento o vibración del automóvil, el circuito del alumbrado se descompone o las lamparitas se funden, sin saberelo el automovilista que sigue manejando su coche ignorante del peligro que corre.

Los fabricantes de accesorios para automóviles de alta calidad, han lanzado al mercado un nuevo invento que indica al automovilista desde su asiento si los faroles delanteros están encendidos. Este invento, que es muy simple y sumamente eficaz, se le ha dado el nombre de Señales "Sho-Lite" .Consiste en un pequeño vidrio curvo que sobresale hacia atrás por arriba del borde del farol. Al encenderse el farol un rayo de luz se refleja por el vidrio hacia atrás como un pequeño punto luminoso, por lo que el automovilista puede saber siempre desde su asiento si los faroles están alumbrados.

Las Señales "Sho-Lite" se sujetan fácilmente contra el lente del farol mediante una pequeña grapa y sin necesidad de herramientas especiales.

## NUEVOS RECORDS MUNDIALES ESTABLECIDOS CON "GUZZIO"

En el Autódromo de Monza, los pilotos Ghersi, Prim y Saetti, con moto italiana "Guzzi", ha establecido una serie de records del mundo de la clase 500 c.c.

Los records establecidos por Ghersi son:

50 km. a la media de 153 km. por hora.

50 millas, a la media de 154 km. 624 por hora.

100 km. a la media de 154 km. 960 por hora.

Los records de las 50 millas y de los 100 km. son, al propio tiempo records mundiales de la clase de 750 c.c. (Téngase en cuenta que la Federación Internacional Motociclista no rige los records del propio modo que la Asociación Internacional de Automóviles Club reconocidos, ya que ésta no admite records como "records mundiales", más que los absolutos, sin distinción de clases, y en cambio establece que los "records internacionales" serán por clases, que un record de una clase no puede ser record de otra.)

Los record del mundo batidos por Sactti han sido de la clase de 250 c.c. y también sobre "Guzzi", siendo su resumen el siguiente:

200 millas, a la media de 122 km. 205 por hora.

3 horas, con la distancia de 366 km. 648.

4 horas con la distancia de 474 km. 832.

500 km. a la media de 118 km. 226 por hora.

Prini batió el record mundial de la clase 250 c.c. cubriendo 245 km 885.

Posteriormente en el propio autódromo de Monza, los motociclistas Ghersi y Archamgeli con moto "Guzzi", han establecido los nuevos records mundiales siguientes:

Ghersi (250 c.c.)—50 kms. media 130 kms. 567 (antiguo record 127 kms. 920); 50 millas media 130 kms 696 (antiguo record 127 kms. 080), 100 kms. media 130 kms. 985 (antiguo record 127 kms. 059); una hora, media 130 kms. 991 (antiguo record 127 kms. 015); 100 millas, media 130 kms. 886 (antiguo record 125 kms. 001).

Archangeli (500 cc.).—Una hora, media 148 kms. 196 (antiguo record 146 gms. 077); 100 millas, media 147 kms. 991 (antiguo record 146 kms. 064); 2 horas, 292 kms 180 media 146 kms. 090 (antiguo records 142 kms. 912); 200 millas media 146 kms. 139 (antiguo record 141 kms. 607); 3 horas 120 kms. 714 media 143 kms. 238 (antiguo record 137 kms. 086); 5 horas, 681 kms. 235; media 130 kms. 247 (antiguo record 129 kms. 093.)

## EN CUESTA CANALI FOLA. CAVAZZONE

El Auto Moto Club de Reggio Emilia hizo disputar el domingo 10 de octubre una carrera automovilística de velocidad en el camino en cuesta Canali Fola-Cavazzone (Italia): desarrollo total km. 10.

Este trecho e scaracterizado por cuatro peligrosas vueltas que obligan a los volantes a aplicar la máxima atención y habilidad. Más de quince coches participaron a la carrera, y en categorías según la potencia de los motores.

Sidoli y Rosi, ambos con Fiat-509, ocuparon respectivaente el primero y el segundo puesto en la categoría 1,100 cmc., coches de turismo. Sidoli alcanzó la excelente media de km. 61,413.

En la categoría 1,500 cmc. resultó primero Negri con Fiat-503 seguido por Melegari con Fiat 501.

Franzoni con Ansaldo, Raisini con Lancia y Barbieri con Fiat-510 salieron ganadores respectivamente en las categorías 2,000, 3,000 y sobre 3,000 cmc.

Entre los coches de carrera, el mejor tiempo fué marcado por Foroni con Foroni (categoría sobre 2,000 cmc.) quien resultó también vencedor absoluto con la media horaria de Km. 76,917.

En la categoría 1,500 cmc., ganó el primer puesto Negri con Bugatti.

P. B. 813|537-S.

## En el tercer Congreso Mundial de Transporte se tratará de las Relaciones del Público con la Industria Automóvil

Las relaciones de la industria con el público serán el tema que se discutirá en una de las sesiones del Tercer Congreso Mundial del Transporte por Automóvil, que se celebrará en el hotel Roosevelt de Nueva York los días 10 y 11 de enero de 1927, al mismo tiempo que la Exposición Nacional de Automóviles.

Uno de los peritos más conocidos en materia de tráfico someterá varias soleiones para el problema de la circulación, problema que en todas partes va alcanzando de día en día mayores proporciones. Se han preparado para ese fin películas cinematográficas especiales que ilustran los diversos puntos que se discutirán.

Otra alocución, pronunciada por un funcionario muy versado en esa fase del transporte por automóvil, versará sore las tendencias de la legislación relativa al automóvil.

Las actividades cooperativas emprendidas con el fin de fomentar la industria formarán otro de los temas que se discutirán y que seguramente ofrecerá gran interés para los delegados.

Drante las discusiones generales que se efectuarán en esta sesión lo ismo que en todas las demás sesiones del Congreso, los delegados podrán intercambiar sus conocimientos y opiniones por lo que toca a las fases de las relaciones con el público.

Entre las demás actividadesc, habrá sesiones dedicadas al empleo de los vehículos automóviles en la administración pública, la agricultura, el comercio y la industria, en unión con otras formas de transporte, la venta y reparación, la compra, una vita a la Exposición Nacional de Automóviles y la asistencia al banquete anual de la Cámara Nacional del Comercio de Automóviles. La proyección de películas especiales sobre los diversos asuntos y la traducción simultánea de todos los discursos al francés, inglés, español y alemán, facilitarán sobremanera la comprensión cabal de todos los métodos y problemas por parte de los delegados.

## La Goodyear Compra un Telar Para Poder Abastecer la Enorme Demanda de Gomas

Se ha sabido hace poco que la Compañía Goodyear ha comprado un nuevo telar de algodón en Cedarton Ga., cerca de Atlanta.

Goodyear compró su primer telar de algodón en Killingly (ahora Goodyear) Connecticut, hace diez años, usándolo para abastecer parte de sus requerimientos, y también tiene una planta de experimentos e investigaciones. El material Supertwist fué descubierto en Killingly.

Cuando la fábrica de California fué construída en Los Angeles en 1920, una fábrica de textiles fué construída al lado para abastecer sus requerimientos. Hace unos dos años una tercera fábrica fué adquirida en New Belfosd, Mass., la cual ahora se llama la fábrica Devon y durante el presente año la fábrica Goodyear en el Canadá ha comprado su propia fábrica de algodón en St. Hyacinth, cerca de Quebec, mientras que la fábrica en Cedartown, comprada por la casa principal coloca a la compañía en posición de producir una porción mayor de los tejidos que necesitan, en sus propias fábricas y bajo sus propias estrictas especificaciones.

Cuando las adiciones que se proyectan en el telar de Cedartown tripliquen su capacidad actual, Goodyear estará funcionando más de 150.000 husos y con las adiciones que se proyectan, será el telar que produzca más entre todos los telares Goodyear de algodón.

## SIETE AUTOMOVILES CORRERAN UNA DISTANCIA DE 45.000 KILOMETROS SIN MOVERSE DEL SALON DE EXHIBICION

El poder de resistencia, la capacidad para sobrepasar a la implacable marcha del tiempo, ha constituído siempre un codiciado atributo, tanto en los seres animados como en los inanimados. Los pueblos salvajes, llevados de su fervor patriótico o religioso, hay veces en que se ejercitan en la danza hasta caer extenuados, conquistando el mayor galardón aquel que por más tiempo ha bailado. Algunos habitantes de la India con frecuencia se captan también la admiración de sus compatriotas mediante largos períodos de ayuno. En la antigua Grecia, durante una de las guerras sostenidas contra los persas, un joven heleno hizo a toda carrera un recorrido de 160 kilómetros, hasta la ciudad de Atenas, para dar aviso al pueblo ateniense de que el rey Darío se aproximaba al frente de un poderosísimo ejército. De resultas de ello, los griegos se organizaron a tiempo para infligir al enemigo una terrible derrota en la batalla de Maratón; y el veloz emisario se conquistó una fama imperecedera por su arrojada resistencia ,habiendo sido precisamente en honor suyo como comenzaron a celebrarse las llamadas "carreras de Maratón".

Comprendiendo que este poder de resistencia es una cualidad que enaltece en gran manera a los automóviles, un distribuidor de este producto residente en la ciudad de Chicago Estados Unidos acaba de organizar una extraordinaria carrera de gran distancia con siete de sus automóviles Pontiac Pero lo más extraordinario del caso es que cada uno de estos coches hará un recorrido de 45,000 kilómetros sin moverse ni siquiera una pulgada, sin abandonar para nada el salón de exhibición del distribuidor. Tuvo éste la peregrina ocurrencia de erigir en su local siete molinos de escalones y montar sobre cada uno de ellos un automóvil. Cada una de las ruedas de los automóviles gira sobre una superficie móvil que da vueltas a medida que la rueda va girando sobre su eje. Los automóviles hállanse sólidamente apuntalados, de suerte que aun cuando los motores, las ruedas y todas las piezas móviles funcionan y se muevan constantemente, los automóviles propiamente dichos permanecen en perfecto estado de reposo.

Calcúlase que se necesitarán seis semanas para que los automóviles terminen el recorrido de 45,000 kilómetros cada uno, 280,000 kilómetros en total. Hora tras hora, por el día y por la noche, los automóviles continuarán corriendo, no deteniéndose más que para abastecerse de combustible, según lo que la ley exige. En esta carrera de gran distancia todas y cada una de las piezas de dichos automóviles tendrán que soportar la más dura prueba de resistencia y duración que imaginarse pueda. Durante las seis semanas de su funcionamiento, cada uno de ellos tendrá que "recorrer" un kilometraje mayor que el que en la práctica suele recorrer un automóvil en un período de tres años.

Al Pontiac, el nuevo automóvil que acaba de engrosar la serie de marcas de la General Motors Corporation, se le dió este nombre en memoria del cacique de una tribu de indios norteamericanos, quienes también eran famosas por su resistencia física. La extremada resistencia de que los Pontiacs están haciendo alarde en esta rigurosísima prueba, parece poner de manifiesto que ya se han hecho acreedores al simbólico nombre que llevan.


"Muelles Alloy" para Autos y Camiones de todas clases

| | |
|---|---|
| MACK | Oldsmobile |
| WHITE | CLEVELAND |
| PACKARD | NASH |
| STERLING | HUDSON |
| STEWART | DODGE |
| REPUBLIC | PONTIAC |
| G. M. C. | CHRYSLER |
| PIERCE A. | FORD |
| GRAHAM Bros. | ESSEX |
| GARFORD | CHEVROLET |
| FEDERAL | BUICK |
| ACME | AUBURN |
| BROCKWAY | DURANT |
| AUTOCAR | JORDAN |

Como también los famosos MUELLES FORD SPECIAL sin tornillo Central, a toda prueba.

Hojas maestras y otras sueltas y una Estación de Servicio de MONTAJE RAPIDO

El Centro de los Muelles Alloy.

O. BITGHMAN

Calle Fábrica y Marina.

Telf. I-4921.

Cable "Bitspring"

ANUNCIESE Y SUSCRIBASE AL "DIARIO DE LA MARINA"

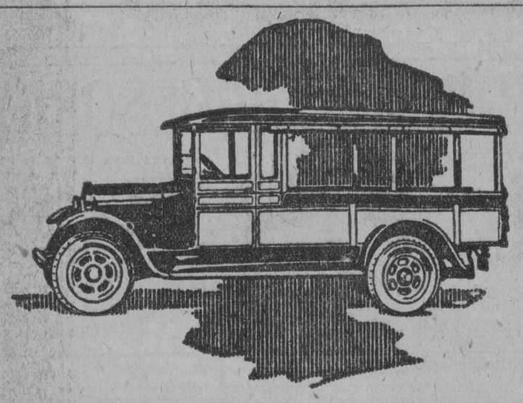

Camiones que trabajan bien

Los elementos que deciden la victoria cuando los hombres y las máquinas se someten a prueba de aptitud son la fuerza, duración y seguridad.

Estos son precisamente los elementos más apetecidos para el servicio de transporte comercial de todo negocio.

Sométanse los camiones o los ómnibus Graham Brothers a tareas que exijan fuerza y otras aptitudes extraordinarias, y se verá con qué facilidad hacen el trabajo. Trabajan bien y son siempre muy económicos durante todo el largo tiempo que duran en servicio.

Los autocamiones Graham Brothers y los automóviles comerciales Dodge Brothers de ¾ de tonelada, satisfacen juntos el 91 por ciento de todos los requisitos de transporte.

ORTEGA Y FERNANDEZ

PRADO 47. HABANA.

CAMIONES GRAHAM BROTHERS FABRICADOS POR LA DIVISIÓN DE CAMIONES DE DODGE BROTHERS, INC. SE VENDEN EN TODAS LAS AGENCIAS DE LOS AUTOMÓVILES DODGE BROTHERS


## LAS GOMAS BALON EN MOTOCICLETAS RESULTAN MAS VELOCES

Ensayos llevados a cabo hace poco con una motocicleta Indian Scout y coche al costado en la vía Brooklands (Ing.) demostraron que las gomas balón son más veloces que las gomas de alta presión. Los ensayos fueron llevados a cabo por la Indian Motor Cycle Co. (Ing), a fin de poner a prueba la creencia de que las gomas balón de baja presión, que son el equipo regular en todas las motocicletas Indian 1926 sacrifican la velocidad para conseguir comodidad.

Equipada con gomas balón, la motocicleta Scout emprendió su marcha de un kilómetro a toda velocidad desde un principio; después, e inmediatamente, gomas de alta presión fueron sustituídas y la distancia repetida. De este modo se ensayaron ambos tipos de gomas bajo condiciones tan similares como fué posible. Las gomas balón que se usaron fueron un nuevo tipo de goma Goodyear de baja presión, 3.85 pulgadas en diámetro seccional.

La goma delantera fué inflada a una presión de 20 libras por pulgada cuadrada y la trasera, 25 libras. La goma del coche al lado era de una goma corriente Goodyear 26x3.

Contra un fuerte ventarrón la motocilleta Scout, a toda velocidad, recorrió el kilómetro en 44 segundos, equivalente a una velocidad de 50.8 millas por hora.

Después ,con las gomas de alta presión sustituídas, y la goma delantera inflada a una presión de 35 libras y la trasera 45 libras, la motocicleta recorrió la misma distancia, esta vez recorriéndola en 46 segundos o 48.6 millas por hora. Ensayándolo una vez más, recorrió la distancia en 45.5 segundos—49.2 millas por hora—pero aún así esta velocidad era una milla y media menos por hora que la velocidad conseguida por las gomas Balón.

Comentando sobre estos resultados "The Motor Cycle" bajo cuyos auspicios fueron llevados a cabo estos ensayos, dice que la explicación debe ser que las gomas de baja presión tienen más acojinamiento así es que rebotan menos que las de alta presión.

Cuando la goma rebota, la rueda gira en el aire y esto resulta en pérdida de velocidad. El ensayo, incidentalmente demostró la mayor comordidad de las gomas de baja presión. Cuando se consiguió velocidad después de sustituir las gomas balón por gomas de alta presión, se notó un aumento en el rebote de la motocicleta.


GOMAS Y CAMARAS "GENERAL"

FABRICACION SUPERIOR

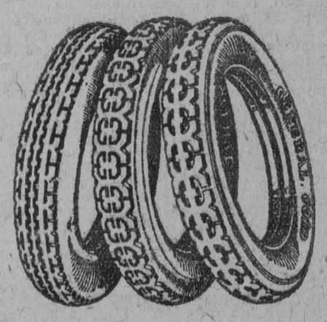

General Tire & Rubber Export Co.

DISTRIBUIDORES:

William A. Campbell, Inc.

Pdte. Zayas (O'Reilly) 2 y 4

Tels. M-7938, M-7939


M.E.C.D. 2016

# A U T O M O V I L I S M O Y A V I A C I O N

## RESULTADOS DE UNA CURIOSA ENCUESTA EN LA QUE TOMARON PARTE MIL AUTOMOVILES

**MAS DE LA MITAD DE ELLOS S E DIRIGEN AL TRABAJO EN UN AUTOMOVIL.—46 POR CIENTO LO UTILIZAN DIARIAMENTE Y 36 POR CIENTO DE TIEMPO EN TIEMPO PARA FINES UTILITARIOS**

**SOLAMENTE 30 COCHES POR 1000 SIRVEN UNICAMENTE PARA RECREO.**

Las contestaciones de más de 1000 dueños de automóviles a una encuesta hecha por la Cámara Nacional del Comercio de Automóviles de los Estados Unidos, revelan hasta qué punto se ha adaptado ese vehículo a todas las fases de las actividades humanas.

Solamente treinta de los que contestaron, manifiestan que emplean su automóvil para fines de recreo exclusivamente, en tanto que los demás lo utilizan para un multitud de trabajos, tales como el de aserrar leña y efectuar trabajos de beneficencia.

Esos datos se tomaron de las contestaciones a unos cuestionarios que la referida cámara envió a 10.000 dueños de automóvil cuyos nombres fueron tomados al acaso en partidas de un millar y en diez Estados muy lejanos unos de otros. Los cuestionarios indicaban once frecuentes aplicaciones del automóvil, debiendo cada cual marcar con una cruz las que él solía poner en práctica y agregar en una línea en blanco, cualquier otro fin a que aplicaba su coche.

En conjunto, las contestaciones representan el sentir de todos los Estados Unidos, ya que se encuentran proporcionalmente divididas entre los Estados a los cuales se enviaron los cuestionarios. Cabe, sin embargo señalar el hecho de que la mayor parte de las respuestas proceden de las ciudades más pequeñas, de modo que bien pueden no reflejar con tanta exactitud la situación existente en las grandes ciudades y sus alrededores.

El 59 por ciento de la gente va al trabajo en su automóvil.

### EL 52 POR CIENTO DE LA GENTE VA AL TRABAJO EN AUTOMOVIL

El 52 por ciento de los que contestaron manifiestan que emplean su coche para ir directamente a su trabajo y otro 7 por ciento lo utiliza para ese mismo fin, en unión del ferrocarril. En los alrededores de las ciudades esta última cifra sería seguramente mucho más alta, siendo menor la de los que van directamente al trabajo en automóvil.

### APLICACIONES COMERCIALES

Es evidente que las aplicaciones comerciales del automóvil van aumentando. El 46 por ciento de los que contestaron manifestaron que emplean diariamente su automóvil para sus negocios, mientras que 36 por 100 más dijeron que no lo ocupan para ese fin sino de cuando en cuando. En ese total de 82 por ciento no está incluída la aplicación comercial que consiste en ir de compras o a la oficina o taller de trabajo.

### DIFERENCIAS REGIONALES

Las respuestas varían considerablemente según la región, en ciertos sentidos. La costumbre de acampar en automóvil, se ha generalizado poco en la costa oriental, de tal modo que sólo 13 por ciento de los automóviles se emplea para ese fin en Massacrusetts, 18 por ciento en Nueva York, 9 por ciento en Pensylvania, mientras que en California la proporción alcanza 46 por ciento y en Iowa y Texas, 34 por ciento.

El sur encabeza la lista de los que emplean su coche para ir a la iglesia, con un total de 81 por ciento en Texas y 74 por ciento en Alabama, en tanto que California queda en este sentido entre los últimos, con 29 por ciento y Massacrusetts, Nueva York y Pensilvania no llegan tampoco a 50 por ciento.

### EL AIRE LIBRE ES UN GRAN ALICIENTE

Las contestaciones demuestran que las oportunidades que ofrece el automóvil para gozar del aire libre son casi tan importantes como sus ventajas económicas y de locomoción. Aunque las largas jiras no constituyen en modo alguno el fin primordial del automóvil, el 51 por ciento de los que contestan lo emplean para ese objeto. Más de 50 por ciento lo utilizan también para picnics, en tanto que el promedio de los que se sirven del coche para acampar es de 20 por ciento.

Quince dijeron que emplean su automóvil para la pesca y la caza y varios afirman que sin él no podrían residir en los suburbios.

Algunos se quejan de no sacar gran provecho de su vehículo, como cierto padre de familia que dice que su hijo tiene siempre acaparado el auto para pasear a sus amigas por la noche. Por otra parte, parecen ser muchos los que no gustan de salir por la noche, ya que solamente 68 por ciento del total indican que sacan su automóvil después de la puesta del sol.

### EL MOTOR HACE DE TODO EN LA FINCA

A juzgar por lo que dicen los 52 agricultores que contestaron, las aplicaciones del automóvil son universales en la finca moderna. Lo utilizan para aserrar leña, traer artículos de la ciudad, llevar carne al mercado, transportar sandías, guisantes, cacahuetes y caña de azúcar, llevar grano al molino, traer las vacas del potrero, llevar los mozos a la ciudad, acarrear leche a la estación, arrancar tocones, e ir a la iglesia y al club u otras partes.

Y eso no es todo. Uno de ellos agrega: La batería del auto alumbra el garage y da la corriente para el taladro eléctrico. También la empleo para mover una amoladora y una picadora de pasto, y, después de la siega, para descargar el heno.

### EN LA CIUDAD

Aunque la gente de las ciudades no parece ser tan ingeniosa como la del campo, en las múltiples aplicaciones de su automóvil, se encuentran, sin embargo muchos casos parecidos. Un médico, por ejemplo, contesta: "Utilizo mi coche día y noche en mi trabajo profesional y a todas partes voy en él."

Entre los que ocupan el auto en sus quehaceres pueden citarse los agentes viajeros, los agentes de seguros, los contratistas y los inspectores. Cierto individuo contesta que se sirvió de su coche para mudarse de casa, llevando en él sus cuadros, su loza y demás objetos frágiles. Un asilo ocupa sus automóviles para llevar a sus niños a hacer excursiones. El 27 por ciento de los coches se utilizan para pasear a los enfermos y ancianos.

### EN LAS ESCUELAS

La mayor parte de los niños que van a la escuela en automóvil, especialmente en el campo, viajan a costas del municipio, en autobuses especiales para el caso. Con todo, el 18 por ciento de las contestaciones manifiesta que el coche se utiliza para llevar los niños a la escuela. Un inspector de distrito contesta que emplea el suyo para visitar su circuito.

## Importantes Acuerdos de la Asamble General de la A.I.A.C.R.

**LA ASOCIACION INTERNACIONAL DE AUTOMOVILES CLUBS RECONOCIDOS EN ASAMBLEA GENERAL REDACTA EL REGLAM ENTO PARA LA CLASIFICACION DE LOS COCHES DE "SPORT" EN LAS CARRERAS DE AUTOMOVIL ES.**

**SE SUPRIME LA CLASIFICA CION "TURISMO", Y SE ELIJE EL COMITTE PARA 1927.**

En la Asamblea general de la A. I. A. C. R. se procedió a la elección de la junta para el ejercicio 1926-1927 que quedó así formada:

Presidente, barón de Zuylan; vice-presidente, M. W. S. Hogan, conde R. de Vogüe, conde Von Rosen, M. Meroym, O. Corman y Senador Crespi; Vocales: barón Haymerle, S. E. Quiñones de León, barón Van Welderen Reugers, conde Andrassy, capitán Insen, conde Raczynski, M. M. . Mégevet, O. Nokvasil; Secretario general, teniente coronel Peron; tesorero M. Ch. Ward.

Fueron nombrados además los siguientes miembros del Tribunal de apelación para 1926-1927 Alemania, M. Fritsch; Austria, Ing. Friedrich; Bélgica, barón Nothomb; España, M. Resines; Estados Unidos, M. W. S. Hogan; Francia, vizconde Rohan; Inglaterra, M. O'Gorman; Italia, Senador Crespi; Polonia, conde Cr. Rakzynchi; Suecia, conde von Rosen; Suiza, M. Decranzat; Checoslovaquia, Ing J. Kalva.

En el curso de la Asamblea fueron admitidos los siguientes nuevos clubs: Automóvil Club del Brasil; Argentina, Automóvil Club Argentino; Bulgaria. Automóvil Club de Bulgaria.

La Asamblea aprobó definitivamente las fechas del calendario internacional y adoptó una modificación del anexo del reglamento general deportivo suprimiendo la categoría "turismo", y definiendo las características que deberán presentar los vehículos de la categoría sport que son las siguientes características de los coches sport.

Los silenciosos serán ensayados sobre de un piso cubierto de polvo o serrín de madera, y estando el motor en marcha, el escape, obligatoriamente horizontal, no deberá levantar polvo.

**Rueda de repuesto.**—Una rueda de repuesto con su correspondiente goma deberá ser transportada por el vehículo en lugar no reservado a los pasajeros.

**Alumbrado.**—Conforme al Código de la carretera.

### PESO MINIMO

Para las clases A (más de 8.000 c. c.) B (8.000 c. c.) C (5.000 c. c.) D (3.000 c. c.), E (2.000 c. c.), F (1.500 c. c.), G (1.100 c. c.), 20 por 100 más que el peso mínimo previsto para los vehícuos de la categoría carreras de las clases correspondientes; para la clase H (750 c. c.) 10 por 100 y para las clases I (500 c. c.) peso libre.

### OBLIGACIONES RELATIVAS A LAS CARROCERIAS

Los asientos delanteros y posterior deberán tener como mínimo las siguientes dimensiones para cada plaza: profundidad, 40 cm.; ancho, 45 cm.; altura respaldo, 40 cm.; altura del asiento, 20 cm. (con el conductor sentado); ancho para el alojamiento de las piernas, 30 cm. y longitud, 50 cm.

Para los coches con varios o un asiento posterior, la distancia entre la parte superior delantera de cada almohadilla posterior (medida a 40 cm. del respaldo y el borde del asiento delantero sea tal que pueda colocarse un cuadro gálibo en "L", constituído por una regla de 60 cm. de largo terminado por una escuadra de 15 cm. (el todo presentando un ancho de 30 cm.). Sin embargo, entre el respaldo delantero a la altura superior del almohadón posterior, deberá ser conservada una distancia mínima de 50 cm.

### GUARDA-FANGOS Y ESTRIBOS

Los guarda-fangos de los vehículos serán colocados exactamente sobre las ruedas y deberán cubrir eficazmente las ruedas rodeando por lo menos un tercio de la circunferencia; el ancho mínimo de los guarda-fangos será de 15 cm. para los vehículos hasta 1.100 c. c. de cilindrada y sin solución de continuidad. Dicho ancho será exigido salvo en las partes rebajadas para ajustarse a la carrocería.

Los estribos tendrán el mismo ancho que los guarda-fangos, no habiendo solución de continuidad entre guarda-fangos y estribos. En el caso en que guarda-fango y estribos sean recubiertos total o parcialmente por la carrocería deberán satisfacer a la condición de protección continua exigida por el reglamento, la rueda debiendo ser cubierta sobre un tercio de su circunferencia.

Los estribos, o la parte de la carrocería que hagan sus veces, tendrán altura conveniente para permitir el acceso fácil a los pasajeros. El estribo deberá tener un ancho mínimo de 15 cm. para los coches de una cilindrada igual o inferior a los 1.100 y 20 cm. para los de cilindrada superior. Los estribos podrán estar cubiertos pudiendo igualmente presentar hendiduras para alojar las ruedas de recambio, mientras su función no sea imposibilitada por tales accidentes.

La continuidad de protección entre guarda-fangos y estribos debe ser efectiva. Los coches provistos de guarda-fangos orientables serán aceptados a condición de que dichos guarda-fangos cubran la rueda sobre un tercio de su circunferencia y que aseguren dicha continuidad de protección. En dicho caso la franquicia a dejar entre el guarda-fangos orientable y el estribo deberá ser la justa para dejar al guarda-fangos su libertad de deplazamiento con un margen para las deformaciones elásticas engendradas por vibraciones.

### FUELLES

Todos los coches no cerrados deberán ir provistos de fuelles. Los fuelles serán enteramente cerrados sobre los plafones posteriores. Se entienden por plafones posteriores: 1o. El plafón de fondo; 2o. los plafones laterales. Los plafones laterales deberán proteger eficazmente los dos viajeros de los coches vi-plaza. Para los coches de más de dos plazas los plafones laterales deberán protejer en las mismas condiciones a los ocupantes de las plazas posteriores. La altura mínima del fuelle para todos los vehículos de la categoría será de 90 cm. como a mínimo. sobre los almohadones posteriores sin carga.

### PARABRISA

El parabrisa podrá ser escamotable, pero no amovible, de cristal irrompible o tela metálica a mallas cerradas de 2,5 mm. de separación como a máximo.

La arista superior horizontal del parabrisa en posición deberá encontrarse a una altura no inferior a 75 cm., medida verticalmente desde la arista anterior del almohadón del conductor sin carga. Dicha arista superior del parabrisa, en todo su perfil horizontal, deberá estar por lo menos sobre 20 cm. del borde superior del paraviento del coche, o a 20 cm. de altura vertical sobre su punto de enlace con el parabrisa.

### ARRANQUE

La puesta en marcha automática es obligatoria.

### FOTUTOS, RETROVISORES, SILENCIADORES

Los vehículos deben estar provistos: Primero, fotutos; segundo, espejos retrovisores; tercero, silenciadores efectivos obligatorios conforme a los reglamentos de la A. I. A. C. R.

La eficacia del silenciador será así definida y controlada. El escape deberá dar la sensación de un ruido sordo y contínuo no siendo acusadas las explosiones independientes de cada cilindro.

Como puede juzgarse la clasificación de coches sport no es nada simple y exigirá laboriosas y pesadas comprobaciones por parte de los organizadores.

Por otra parte, entre la supresión de la categoría turismo y la actual definición de la categoría sport, parece van a salir mal parados los vehículos comerciales a los que parece deberían reservarse tales categorías.

Como puede verse por la definición de la categoría sport que publicamos, en ella no figuran para nada ni las particularidades del motor ni las del chasis y si sólo las cotas de la carrocería. Así pues hay que esperar que en las carreras participarán bien pocos coches comerciales en la categoría sport, ya que en ella tendrán marcada ventaja los coches especiales sin ningún parecido mecánico con aquellos y si sólo "vestidos" como un inofensivo turismo.

En realidad esto ya sucedía en la mayoría de pruebas para coches turismo franceses, pero como que los A. C. de las diferentes naciones podían fijar en sus reglamentos las características distintivas de las categorías sport y turismo en algunas casas se establecían aquellas en forma tal que la participación de los vehículos comerciales fuera lo normal en dichas categorías.

La nueva y esperada reglamentación única no parece muy afortunada ni muy a propósito para animar las pruebas "turismo que cuentan con sus incondicionales.

Calidad sin Igual

En la goma de balón Firestone impregnado de caucho líquido se obtuvo, tras muchos ensayos y concienzudo estudio, el máximo de calidad que puede lograrse con los conocimientos actuales. En poco más de dos años, el balón impregnado Firestone se ha puesto a la vanguardia, y hoy se conoce y se usa en todo el mundo.

La calidad de una goma se mide por la comodidad que proporciona el kilometraje, o sea, la distancia total que pueda recorrer sin inutilizarse. Para obtener estos requisitos en grado máximo, empleamos el procedimiento Firestone de impregnación por inmersión en goma líquida que es la última palabra en el ramo. Cada fibra de los cordones queda completamenta extraordinariamente la resistencia y la elasmenta extraordinariamente la resistehncia y la elasticidad y evita el recalentamiento debido al rozamiento interno.

JOSE ALVAREZ Y Cía., S. en C.
Aramburo, 8 y 10
Teléfonos: U-4776 y U-4822. -- Habana

Gomas Balón Firestone Impregnadas en Caucho líquido


## POR QUE SON PREFERIBLES LOS MOTORES CON SIETE PUNTOS DE APOYO EN EL CIGÜEÑAL

(Por Walter P. CHRYSLER)

El tipo Chrysler de eje de cigüeña de siete-cojinetes, que es construcción standard de los motores "60", "70" y "80" Imperial, es ya el factor más importante en la larga y quieta vida de los motores Chrysler de seis cilindros. Para poder entender sus ventajas tiene uno que entender primero las causas de vibración en motores de seis cilindros que no tiene eje de cigüeña de siete cojinetes.

Teóricamente hablando, un motor de seis cilindros está en balance perfecto. Prácticamente, se ha requerido sagacidad de ingeniería mucho más allá de lo ordinario para aproximarse a esa condición teóricamente perfecta.

Coloque usted una tabla de una pulgada entre dos sillas colocadas a un pié de distancia una de otra y párese sobre ella. A menos que sea usted muy pesado la tabla no mostrará señal alguna de doblarse.

Separe ahora las dos sillas cinco o seis piés. Su peso sobre la tabla la hará doblarse peligrosamente. Algo muy parecido a ésto sucede en el eje de la cigüeña de un motor de gasolina cuando la fuerza hacia abajo de una explosión del cilindro recae sobre una de las carreras del émbolo o las clavijas del cigüeñal.

Sostenga usted una pelota de goma en la palma de su mano. Su peso es casi insignificante. Pero amarre la misma pelota al extremo de una cuerda y dele vueltas con rapidez. Inmediatamente sentirá usted una tirada fuerte en la muñeca, equivalente a muchas veces el peso de la pelota.

Cuando ocurre una contorsión en el eje de la cigüeña, esta contorsión, es multiplicada muchas veces en sus efectos, debido al efecto contrífugo de la rotación del eje. Aquí tenemos, pues, las razones principales para la fuerte vibración en un motor de seis cilindros ordinario.

Chrysler usa siete conjinetes espaldadosde bronce, forrados de metal babbitt, un cojinete de la cigüeña, a fin de mantener el eje de ella en línea y mantenerlo funcionando ajustado exactamente a sus centros. Esta construcción, más costosa que otras en que se usa un número menor de cojinetes, es de resultados más satisfactorios y seguros.

En una construcción de eje de cuatro cojinetes, por ejemplo, para un motor de seis cilindros, los cojinetes tienen que se resparcidos a doble distancia unos de otros; en una construcción de tres cojinetes, a una distancia tres veces mayor entre sí que la que se requiere en la construcción de siete cojinetes. Esto quiere decir que las probabilidades de contorsión en un eje de motor de seis cilindros de cuatro cojinetes son nueve veces mayores —y en el caso de ejes de tres cojinetes, veinte y siete veces mayores que en el caso de construcción de site cojinetes.— Para ser enteramente justos deberá explicarse aquí que en estas dos construcciones que la tendencia a contorsión en la práctica queda neutralizada por el tamaño y el peso del eje.

Pero ésto es solo un remedio y no una cura. Y ésto es así debido a que la rigidez contenida en la fabricación de los ejes Chrysler de siete cojinetes, elimina toda vibración notable si nañadir el peso extra innecesario, el mayor desperdicio de fricción de superficie que es creada cuando unos pocos cojinetes de un diámetro más grande tienen que hacer el trabajo de varios de un diámetro menor.

Este cuidado especial en escoger los mejores diseños de ingeniería y los standards de calidad que mantiene Chrysler en la manufactura de sus motores, explica el por qué de que Chrysler, con plantas de fuerza compacta de menor peso, produce de 20 a 40 por ciento mayor fuerza en las calles y en los caminos que los motores más pesados y menos eficientes que se usan en coches competidores.

Es la extra eficiencia en fuerza, velocidad, comodidad y facilidad en la dirección de los coches Chrysler, la que les dá el único alto puesto que ocupan entre los coches finos americanos.

### DATOS COMPARATIVOS DEL CENSO MUNDIAL DE AUTOMOVILES.

En el cuadro estadístico de registros de vehículos de motor en el mundo entero que fué recientemente publicado por el Departamento de Comercio de los Estados Unidos, aparecen algunos datos que son muy interesantes. La columna de porcentajes de dicha tabla que indica la proporción de coches comparada con las poblaciones de los varios países es especialmente significante.

Tomando a los Estados Unidos como base de comparación, con un coche para cada sejs habitantes, varios países han alcanzado un alto grado, de motorización. Tenemos, por ejemplo, al Canadá, que hoy tiene una proporción de un coche para cada trece habitantes, y Nueva Zelandia, que tiene la proporción de uno a catorce. Australia, que tiene un coche para cada veinte habitantes, es la que les sigue. Dinamarca sigue con una proporción de uno para cincuenta y uno, siendo la proporcion de este último país mayor que la de la Gran Bretaña y Francia, en donde la proporción es de uno para cincuenta y cinco y uno para cincuenta y tres, respectivamente.

Es sorprendente el encontrar que la Argentina tiene la misma proporción que Gran Bretaña, ésto es, uno para cincuenta y cinco, ya que Inglaterra tiene una industria automovilística bastante bien desarrollada, y la República Sur Americana tiene que depender enteramente de sus importaciones. Aún más, Inglaterra cuenta con una excelente red de carreteras, mientras que la Argentina, prácticamente hablando, no tiene ninguna, fuera de los pueblos y las ciudades. El auge que el motorismo ha alcanzado en Escandinavia es indicado por las proporciones en Suecia y en Noruegas, que son de uno para setenta y cinco, y uno para noventa y nueve.

Detrás de estas cifras se encuentra oculta una lección, de acuerdo con los fabricantes de automóviles americanos. Y esta lección es la siguiente: Inglaterra, una de las primeras naciones en donde tomó auge el automovilismo, con un magnífico sistema de carreteras, y contando con una industria automovilística que produce excelentes coches, tiene una proporción de coches en relación a habitantes mucho menor que Australia y Nueva Zelandia, es sobre pasada por Dinamarca, y es igualada por la Argentina, cada uno de los cuales países tiene que importar cada automóvil que usa. La contestación es que se trata simplemente de los impuestos.

### SE EXHIBE UN AUTOMOVIL QUE FUNCIONA CON LEÑA

En la Exposición de Automóviles de París se exhibió hace poco un automóvil que funciona con leña. Un autobús de 14 asientos, de ese tipo, recorrió recientemente 5,250 kilómetros, con un gasto de $15.00 según el despacho cablegráfico que da cuenta del suceso.

La leña o el carbón vegetal, cuando se calientan a una alta temperatura, forman un gas que, mezclado con el aire, hace explosión en los cilindros de un motor, lo mismo que el gas de gasolina. Se dice que, para un coche de determinado tamaño, el costo de este combustible resulta de 80 por ciento menor que el de la gasolina.

### CLASES DE "PRUDENCIA" EN LAS ESCUELAS

Se ha iniciado en los Estados Unidos un movimiento que aboga por la enseñanza de hábitos de prudencia a los niños de escuela. Si se logran establecer esas clases, se dará un impulso considerable a la campaña que constantemente se efectúa en este país con el objeto de evitar los accidentes.


GOMAS Y ACCESORIOS
MACIZAS — NEUMATICAS CHEVROLET Y FORD
A PLAZOS
GARAGE OVALLE
Galiano y San Lázaro. Teléfono M-4208.
11494 2ds 21 y28

Ida y vuelta

*viaja Ud. con la seguridad de confort y la certeza de gran kilometraje.*

Con su coche equipado con Royal Cord Balloons viaja Ud. con toda comodidad y en la confianza de que no le fallarán las gomas.

En las gomas "U. S." Royal Cord Balloon se encuentran a un tiempo la comodidad sin par de las gomas de *verdadera* baja presión y un kilometraje excepcional.

La rodadura plana Royal Cord evita el desgaste prematuro y desigual de la goma. La fabricación exclusiva de Membrana de Cordones Impregnada de Látex le da el máximo de duración y resistencia.

Proporcionan el *verdadero* confort de balloon ya que pueden usarse infladas a la *verdadera* baja presión *sin sacrificar kilometraje.*

En todas partes encontrará Ud. un comerciante que vende gomas Royal Cord y siempre dispuesto para servirle.

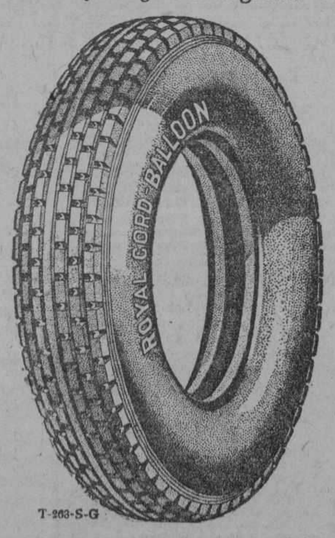


United States Rubber Export Co. Ltd.

Morro y Genios, Habana, Jaguey No. 50, Santiago,

ROYAL CORD BALLOON Marca US de fábrica

*La goma de verdadera baja presión*

T-263-S-G


## LOS AUTOMOVILES CADILLAC OFRECEN UNA NOTABLE VARIEDAD EN SUS NUEVOS MODELOS

La casa Cadillac inicia el año XXV de su fundación con la más grande y variada serie de modelos; una serie más numerosa que la ofrecida por ningún otro fabricante. La importancia de esta noticia es doblemente mayor porque viene al terminar un año de extraordinaria prosperidad para la fábrica Cadillac.

Quiere decir que Cadillac, apreciando la tendencia hacia la variedad de colores en el acabado de los automóviles, no ha perdido ni un solo instante en ponerse en condiciones de hacer frente a la demanda del público por colores más hermosos y distinguidos.

Se trata de la reforma más importante que se ha introducido en la industria en general desde que Cadillac lanzó su famoso motor de ocho cilindros convergentes a 90 grados. Es un triunfo bien digno del nombre Cadillac, pues únicamente Cadillac pudo tener la previsión necesaria para emprender semejante programa. Pero aún así, esto no hubiera sido posible si Cadillac no contara con el apoyo que le proporcionan los enormes recursos de la General Motors Corporation.

Con esta gran variedad de estilos y colores la casa Cadillac se propone hacer frente a la demanda, que cada día se acentúa más, por lo "individual" en los automóviles de esta categoría.

### LA ULTIMA SERIE COMPRENDE CUATRO NUEVOS MODELOS

Estos son: el cupé Sport, de dos asientos, Standard; el sedán Sport, de cinco asientos, sobre chasis Standard, de 132 pulgadas: el cupé transformable de dos asientos, serie Custom, y el faetón Sport, con dos bóvedas.

Además, el modelo Victoria Standard se ha hecho de cinco asientos quitándole el compartimiento de bultos que antes tenía detrás del asiento del conductor. El sedán Standard Imperial tiene ahora 138 pulgadas entre ejes. En realidad estos son nuevos modelos Cadillac, de suerte que la serie comprende en efecto seis nuevos modelos.

El cupé Custom, de cinco asientos, el sedán Custom, de cinco asientos, y el Imperial Custon, de siete asientos, también pueden obtenerse del estilo Cabriolet.

En lo mecánico el nuevo Cadillac es fundamentalmente igual al del año anterior, que tuvo una acogida tan favorable en todas partes, que la fábrica batió todos los records de producción en la categoría de automóviles finos. Desde que se introdujo esta serie en 1925, se le han hecho frecuente refinamientos de detalle, pero hasta la fecha no ha sido necesario hacerle ninguna modificación importante, gracias a al perfección alcanzada en el chasis de este tipo.

Sin embargo, se le han hecho ligeras aunque notables reformas en el aspecto exterior. Se ha modificado la forma de lradiador y el emblema Cadillac se pone ahora sobre un fondo circular negro, lo cual tiende a realzar la elegancia de las nuevas carrocerías. Otro detalle que vale la pena mencionar es el nuevo tablero de instrumento acabado en nogal con adornos de plata alemana.

El nuevo volante de dirección tiene centro de pasta Bakelite, en el cual van las palanquitas del gas y del encendido, así como la palanquita de los faroles.

El detalle más notable de los modelos abiertos de la serie Custom es el tapizado enteramente liso con descansabrazos plegadizos en ambos asientos del turismo y faetón. Todas las carrocerías abiertas y los modelos cerrados de la serie Custom tienen lamparitas laterales del mismo estilo que los faroles. Los modelos featón y radster tienen parabrisas especial que puede inclianrse hacia el frente cuando se baja la capota.

Estas son, en resumen, las principales modificaciones y mejoras introducidas en los nuevos modelos Cadillac, que seguramente han de contribuir mucho a realzar el prestigio de esta marca en todas partes del mundo.

M.E.C.D. 2016

# ANUNCIOS CLASIFICADOS

## ULTIMA HORA

## ANUNCIOS CLASIFICADOS DEL "DIARIO DE LA MARINA"

LISTA DE LAS AGENCIAS DE LOS ANUNCIOS CLASIFICADOS

**DE LOS MUELLES A GALIANO**

Nº 1.—Obispo y Cuba, Vidriera de tabacos.
Nº 2.—Oficios 32, Vidriera de Tabacos.
Nº 3.—Zulueta y Misión. "Hotel París", Vidriera de Tabacos
Nº 28.—Obispo y Compostela, "La Popular", Vidriera de Billetes.
Nº 10.—Mercado de Colón, 25, "El Gallo".
Nº 9.—Consulado y Animas, Farmacia "Santa Amalia".
Nº 8.—Galiano 11, Panadería "La Flor de Galiano".
Nº 7.—Neptuno y Aguila, Almacén de Víveres "El Aguila".
Nº 5.—Galiano y San Rafael, Almacenes "El Encanto".
Nº 5.—Galiano y Zanja, Café "El Imperial", Vidriera de Tabacos.
Nº 35.—Salud y Lealtad, Farmacia del doctor Luís M. de Laosa.
Nº 4.—Monte y Amistad, Café "Marte y Belona", Vidriera de Tabacos.
Nº 51.—Oficios 60.—Hotel "El Oriente".

**DE GALIANO A BELASCOAIN**

Nº 18.—San Rafael y Campanario, Café "Las Delicias", Vidriera de Tabacos.
Nº 37.—San Lázaro y Campanario, bodega "La Palma".
Nº 16.—San Lázaro y Belascoaín Café "Manhattan", Vidriera de Tabacos.
Nº 15.—Neptuno y Belascoaín, "El Gato Blanco", Billetes.
Nº 12.—Belascoaín 118, esquina a Santo Tomás "La Villa de Navelgas".
Nº 14.—Reina y Chávez, Café "El Mundo", Vidriera de Tabacos.
Nº 34.—Vives y Figuras, bodega "El Globo".
Nº 32.—Florida y Esperanza, bodega "El Almacén de Florida".

**DE BELASCOAIN A INFANTA**

Nº 17.—Aramburu 36, Barbería de Guillermo Valdés.
Nº 19.—Infanta y San Rafael, Café "Moderno", Vidriera de Tabacos.
Nº 20.—Infanta y Carlos III, Café "Las Avenidas", Vidriera de Tabacos.
Nº 26.—San Lázaro 338, Café "El Escorial".
Nº 11.—Monte y Arroyo, "La Sorpresa", Vidriera de Tabacos.
Nº 21.—Monte e Infanta, Café "La Esquina de Tejas", Vidriera de Tabacos.
Nº 52.—Carlos III, número 50, "El Paseo", Café.
Nº 58.—Máximo Gómez 405. Depósito de miel y melado. 4

**VEDADO**

Nº 25.—San Lázaro y N., Víveres Finos "El Cisne".
Nº 27.—Calzada y Paseo, Víveres Finos, "La Luna".
Nº 30.—Línea 158, entre 18 y 20, Café "El Imperial".
Nº 42.—11 y K, Bodega "La Flor temo".
Nº 42.—11 y p, Bodega "La Flor de Oriente".
Nº 36.—23 y 12, Café "El Chalet", Vidriera de Tabacos.

**JESUS DEL MONTE, VIBORA Y LUYANO**

Nº 33.—Diez de Octubre 147 (Puente de Agua Dulce), Café "La Parra", Vidriera de Tabacos
Nº 43.—Agua Dulce 10, Taller de Carrocería de Francisco Venta.
Nº 22.—San Francisco y Buena Ventura, Bodega.
Nº 48.—Porvenir y Milagros, Bodega "La Deportiva".
Nº 23.—Avenida de Acosta y Luz Caballero, bodega "La Ofelia".
Nº 49.—Concepción y Avenida de Acosta, Ferretería "La Verdad".
Nº 29.—Diez de Octubre y San Mariano, Bodega "La Maravilla".
Nº 31.—Diez de Octubre, 614, Farmacia "San Ramón".
Nº 47.—Luyanó y Concha, Café "Luyanó Moderno".
Nº 54.—10 de Octubre 305, "La Vifia", Almacén de Víveres.
Nº 57.—Calzada de Jesús del Monte número 71, bajos, Rafael González.

**ARROYO APOLO Y SANTA AMALIA**

Nº 46.—Calzada de Arroyo Apolo, 20, Víveres "La Palma".
Nº 45.—Diez de Octubre 763, Tienda Mixta (Reparto Santa Amalia).

**CERRO**

Nº 50.—Calzada del Cerro y Domínguez, Víveres "El Almacén"
Nº 24.—Cerro 875, Juan Seijas.

**MARIANAO**

Nº 44.—Real 83, Panadería "La Moderna".

**JACOMINO**

Nº 40.—San Miguel del Padrón y Dorales, Pedro Muñiz y Carrera.

**REGLA**

Nº 55.—Maceo 48. Esteban García.

**GUANABACOA**

Nº53.—Pepe Antonio 20, Miguel Rivas Guinat.

**CASA BLANCA**

Nº 56.—Artes 59, Casa Blanca, Lorenzo Carreras.

## (A) ALQUILERES DE CASAS

### 1.—Habana

**SUBIRANA Y PEÑALVER**

Se alquilan bajos y altos con sala, comedor, tres cuatros, baño intercalado completo, calentador, cuarto de criados, servicio y cocina. Las llaves en el puesto de frutas.

**PEÑALVER Y SUBIRANA**

Se alquilan bajos y altos con sala, dos grandes cuartos, baño completo y cocina. La llave en el puesto de frutas. Telf. F-2444.
U H 50162 25 nov.

MONTE 267 (entre Carmen y Rastro). Espléndidos pisos, se alquila en casa nueva $40, $50, $60 $70, compuestos de sala, saleta, comedor, tres habitaciones, baño intercalado, servicio de criados, cocina de gas, todos los pisos sin estrenar. Informan Monte 319. Tel. A-6045. Las llaves en la misma. U.H 50415 20 nv.

SE alquila en Monte 80 esquina a San Nicolás, dos casas segundo y tercer piso compuestas de sala, saleta, comedor y amplias habitaciones, baño intercalado, cocina de gas y servicio de criados. Precio 60 y 70 pesos. Informan en el café de los bajos. U H 50534 21 nv.

**ALCANTARILLA 18**

Se alquila en $50 mensuales. Tiene sala, zaguán, recibidor, cinco cuartos y una pequeña azotea. Teléfono I-2478.
U H 50428 26 nv.

CASA de sala, recibidor, 4 cuartos, baño intercalado, fabricación nueva a 55 pesos en Lindero 24, entre Clavel y Díaz Blanco. 50606.—23 Nov.

**ALQUILERES DE CASAS**

ACOSTA 99, BAJOS

Se alquilan estos cómodos bajos para corta familia. La llave en la bodega de Acosta y Curazao. Informan teléfono U-7714. 50756 24 nov

**SE ALQUILAN**

Espléndidos bajos de Aguiar 118, entre Teniente Rey y Muralla, propios para almacén. Llave en los altos. Informan en Avenida República 386, altos. U-4823.
U. H. 50574.—29 Nov.

SE alquilan los altos de San Nicolás 246 entre Corrales y Gloria, a una cuadra de la Calzada del Monte, con sala, comedor y tres habitaciones. Precio 50 pesos. La llave en la mueblería de en frente. Informan: en la calle 9 número 44 entre E y F. Vedado. Teléfono F-1341.
U H 50624 23 nv.

GLORIA 94, segundo piso alto, a 2 cuadras de Monte y una de Angeles. Precio módico. Mucha agua. Sala, 3 cuartos, comedor, baño intercalado, cocina. Llave en frente 125, bodega. Informes: U-4871. U H 50668 22 nv.

**ALQUILO EN AGUILA 50 POR ANIMAS**

un hermoso primer piso completamente a la brisa, con sala, recibidor, tres habitaciones, baño intercalado con su calentador, cocina de gas y abundante agua, todo moderno. La llave en la bodega. Informan en Paula y Egido cantina. Teléfono M-9272.
U H 50673 24 nv

**OBISPO 84**

entre Bernaza y Villegas, se alquila el primer piso alto con sala, comedor, cuatro cuartos, baño intercalado, cocina de gas, cuarto y servicio de criados, agua garantizada. Informa: López Oña, Edificio Gómez Mena, Obispo y Aguiar. Dep. 705. Telf. A-8980.
50727 30 nov.

ALQUILO $100, modernos altos San Lázaro 276, sala, saleta, tres cuartos, lujoso baño, salón de comer, cocina de gas, un cuarto, servicio criados. Llaves bodega Perseverancia y San Lázaro. En $45, modernos altos Misión 118, sala, saleta, dos cuartos, baño, etc. Llaves bodega al frente. Dueño I-2450.
50678 28 nov

SE alquila en Campanario 133 entre Salud y Reina, tres pisos compuestos cada uno de sala, recibidor, cuatro cuartos, comedor al fondo, doble servicio, cocina y cuarto de criados. Informan en los bajos. 50692 30 nov

SAN Lázaro 140, entre Aguila y Blanco, se alquilan los altos, con sala, comedor, tres cuartos, servicios, recién pintada. No falta nunca el agua. A-6259.
50400 24 nov

SOLICITO una casa para inquilinato directamente del propietario. Doy garantía y otra casa grande que tenga traspatio, por el Cerro u otro lugar. Informan San Rafael y Aguila, café. Teléfono A-9050 o Cerro 592. Farras.
50664 22 nv.

SE alquila la casa Vives, número 180, bajos, compuesta de sala, saleta, tres cuartos, cocina, servicios sanitarios y patio. Informan: Teléfonos A-4358 y M-6263, altos, botica Sarrá.
50626.—26 Nov.

**GALIANO 27**

Se alquilan los bajos para establecimiento, con sus vidrieras al frente. Informa López Oña, Edificio Gómez Mena, Obispo y Aguiar, Dept. 705, teléfono A-8980.
50728 30 nov

MONTE 267, espléndido salón a dos calles, 10x33 metros, sin columnas, se admiten proposiciones. Informes Monte 319. Teléfono A-6045.
U. H. 50784 23 nv.

MONTE 2-G y H. Se alquilan los dos altos juntos o separados. Informan en la Bomba Prat, Monte 2.
50738. 30 nov.

MONSERRATE 127, entre Muralla y Teniente Rey, se alquilan altos amplios, claros y ventilados, propios para familia, consultorio, dentista, sociedad o academia. Alquiler rebajado. Llave en los bajos. 50743 23 nov.

CASAS baratas Lamparilla 106, bajos, $65 altos $60. Jesús María 73 altos $60 con 4 cuartos, Corrales 226, altos $38, con 3 cuartos, Carmen 41, altos, $33. Informan Belascoaín 648, altos, frente a Corrales. M-6647. 50770. 23 nov.

SE alquilan los dos altos de San Miguel 57 entre Manrique y San Nicolás, a una cuadra de Galiano. Sala, tres cuartos, baño moderno intercalado, comedor y cocina. Las llaves en la bodega. Informan teléfono F-4071.
U. H. 50682 23 nov.

SE alquilan los bajos de Habana 16. Sala, comedor, tres hermosas habitaciones, baño, cocina de gas. Informan teléfono F-5267. Precio 60 pesos.
50680 24 nov.

ALQUILO segundo piso Lamparilla $50. Sala, saleta, comedor, tres habitaciones, baño intercalado, cuarto y servicio criados $85. Informes Hotel Astor. Llave en vidriera. U. H. 50713 24 nov.

SE alquila la cómoda y fresca casa de Oquendo G, altos, entre San José y Zanja con sala, comedor y cinco cuartos, terraza y azotea, baño y cocina. La llave en la ferretería. Informes Obispo 16, altos. 50703 24 nov.

SE alquila el piso principal de la moderna y fresca casa San Nicolás 46, sala, saleta, tres cuartos, baño intercalado, con todos sus servicios sanitarios modernos, comedor, cocina de gas y servicios de criados. La llave en los bajos. Informes teléfono A-6420, Obispo 16, altos.
50702 24 nov.

SAN RAFAEL 143, 161, 165 esquina a M. González, se alquilan con sala, comedor, tres cuartos, baño y cocina. La llave en la bodega. Informes A-6420. Obispo 16 altos. 50701 24 nov.

SAN NICOLAS 76-A, altos, esquina a Neptuno, se alquila, con recibidor, sala, cuatro cuartos, comedor al fondo, repostería, cuarto y servicio de criados. La llave en los bajos. Informan Obispo 16, altos. Teléfono A-6420.
50699 24 nov.

SE ALQUILA el 4to. piso, propio para familias de gusto. Vista directa al Prado y Malecón. Precios razonables. Consulado 7 y 9, casi esquina a Prado. Informan el portero.
50697 24 nov.

FRENTE a la Secretaría de Hacienda, Obispo 16, esquina a San Ignacio, se alquilan oficinas. Informa el portero.
50696 24 nov.

ALQUILO los altos de Revillagigedo 100 acabados de fabricar, servicios completos. Informan Lealtad 89. Teléfono A-9621.
50783 26 nov.

ALQUILO casa Estévez 29, bajos, sala, saleta, columnas. Otra 3 cuartos, cuarto baño y criados, moderna, cerquita de Monte y Mercado, barata. Llave e informes en los altos.
50782 23 nov.

SE alquilan en Zanja 87 altos, habitaciones de 12 pesos a 16.
50787 26 nov.

MONTE 267 (entre Carmen y Rastro). Espléndidos pisos, se alquila en casa nueva $40, $50, $60 y $70, compuestos de sala, saleta, comedor, tres habitaciones, baño intercalado, servicio de criados, cocina de gas, todos los pisos sin estrenar. Informan Monte 319. Tel. A-6045. Las llaves en la misma. U. H. 50785 23 nv.

CRESPO 44 altos y bajos, se alquilan con sala, dos cuartos, comedor y servicios. La llave en el núm. 46. Informan Obispo 16, altos. Teléfono A-6420.
50700 24 nov.

CONCORDIA 180, altos, entre Hospital y Espada. Tres habitaciones, sala, y comedor, casa espaciosa y ventilada, se alquila en $55. Informan Secades. Teléfonos U-3538 y A-3266.
U. H. 50793 23 nov.

SE alquilan los modernos altos de la casa Peña Pobre número 5, se componen de sala, comedor al fondo, cuatro habitaciones, baño intercalado, cocina de gas, cuarto y servicio de criados. Informan en la peletería La Isla, Monte 53, teléfono A-6529. 50802 23 nov.

**ALQUILERES DE CASAS**

**CASA DE TRES PLANTAS**

alquilo juntas o separadas a $65 por piso, muy cómodos sala, comedor, tres cuartos. Llave allí. Informan Monte 350, teléfono M-1365.
50735 27 nov.

**SE ALQUILA**

para carpintería o cosa análoga un gran local en Monte 497 entre Tejas y San Joaquín. 50791 22 nov.

### 2.—Vedado

SE alquila para diciembre primero, los bajos de la casa calle 15, número 198, entre G y H, Vedado, compuestos de sala, comedor, tres habitaciones con baño intercalado, cocina de gas, cuarto de criado con su servicio sanitario etc. Informan: H, número 138, esquina a 15.
50610.—26 Nov.

SE alquilan los altos de la casa calle Dos número 6 1|2, entre Línea y Calzada. La llave calle Dos número 1 (bajos). Teléfono F-3147. 50683 24 nov

VEDADO. Se alquilan el alto y bajo de la casa calle 10 número 9, entre 11 y 13, muy cerca del Colegio Teresiano. Tienen todas las comodidades modernas y garage los bajos. Precio de situación. Informan en 11 esquina a 10, altos.
50679 5 dic.

SE alquila 5a. núm. 27, entre F y G, jardín, portal, sala, saleta, comedor al fondo, cuatro grandes habitaciones, baño intercalado, cocina, cuarto y servicio de criados, patio. Llaves, bodega esquina. Informes Banco Gallego. A-6758.
U. H. 50725 27 nov

VEDADO, se alquilan los altos casa moderna, calle 25 entre 4 y 6, tres dormitorios y demás comodidades, agua abundante. Informan en 2 número 8, entre 9 y 11. Teléfono F-1173. Llave en la bodega de la esquina de 4 y 25.
50732 25 nov.

VEDADO calle F y 15 villa Graciella, hermoso chalet casa de respetable familia. Se alquilan hermosas habitaciones con vista a la calle muy frescas y ventiladas, con todo servicio, para matrimonio. Teléfono F-5434.
50751 30 nov.

### 3.—J. del Monte y la Víbora

SE alquilan dos pisos en los altos del Café Toyo, 10 de Octubre y Luyanó. Tiene cuatro cuartos, sala, comedor, cocina y baño intercalado Son muy frescos. Informan en el café. U H 50336 27 nv

VIBORA. Alquilo altos de Concepción 10 casa con seis cuartos, baño intercalado, sala, recibidor y comedor al fondo, servicios de criados. No falta el agua. Informan Café Los Castellanos. Teléfono I-1622. U H 50576 22 nv.

EN la calle de Luz Caballero entre Patrocinio y Carmen, se alquila el hermoso chalet Villa Pancho, con grandes comodidades, no falta nunca el agua, garage para dos máquinas, precio de situación. La llave en la "Villa Virginia", frente al Parque de la Loma del Mazo Teléfono I-2484.
U H E 2480 ind. 26 oct.

**SANTO SUAREZ 3½**

Se alquilan los altos con terraza, sala, comedor, cuatro cuartos, baño, cuarto de criados y cocina. La llave en el número 1. Telf. F-2444.
U H 50162 25 nov.

SE alquila un piso alto de la casa recién construída de San Benigno y Zapote. Tiene tres cuartos, sala, comedor, baño intercalado, cocina de gas. Informan Café de Toyo. Teléfono A-0068.
U H 50335 27 nv.

A VIVIR muy barato, solo $25 en Serafines y Vega, frente a La Ambrosía, dos casas con portal, sala y tres cuartos. Llaves e informes Ferreiro. Bodega.
U H 50244 24 nv.

VIBORA. Alquilo Delicias 48 entre Concepción y San Francisco. Sala, saleta, tres cuartos grandes, baño intercalado, comedor al fondo. Informan Café Los Castelanos. Teléfono I-1622
U H 50184 22 nv.

ALQUILO hermosa casa Luyanó 132 próxima a Manuel Pruna con sala, saleta, cuatro cuartos, comedor, baño, cocina, patio y traspatio. Llave al lado. Informes Calzada 78 entre B y C. F-2914.
50734 26 nov.

SE alquila una o dos naves para industria en la calle Santa Ana número 2 entre Rosa Enríquez y Cuello, Luyanó. Informan en la misma. 50762 24 nov.

PRECIOSOS altos compuestos de terraza, sala, dos cuartos, comedor, cocina y servicios sanitarios modernos, mucha agua e instalación eléctrica. Precio 40 pesos. Rodríguez 57 entre San Benigno y Flores, tres cuadras de la calzada. Dueño teléfono I-1453. 50765 26 nov.

EN el lugar más saludable de la Víbora, frente al paradero de la Havana Central a cinco minutos de la Habana, se alquilan lindas casas acabadas de construir, provistas de todos los adelantos modernos. Renta $40. Calzada de la Víbora esquina a Genaro Sánchez. Informan Obispo 16, altos. 50695 24 nov

SE alquila la esquina de Calzada de la Víbora y Genaro Sánchez construída especialmente para establecimiento moderno. Situación ideal. Informan Obispo 16, altos. Teléfono A-6420.
50694 24 nov.

**SE ALQUILA**

el chalet Villa Esperanza, en lo más alto de la Víbora frente al parque, entre Patrocinio y Luz Caballero, Loma del Mazo. Informan San Rafael 1. Néctar Soda. El Decano. Teléfono A-2011.
50726 25 nov.

**LAS MEJORES CASAS DE LA HABANA $26 Y $28**

Completamente modernas, con sala y dos cuartos, baño, cocina y patio, independientes con puerta y ventana a la calle a tres cuadras de la Quinta del Centro Gallego y próximas al Puente de Agua Dulce, calle de Justicia y Enna. Las llaves en la bodega. Un mes en fondo. Dueño F-1106. 50741 29 nv.

ALQUILER barato. Una casa en Santos Suárez a dos cuadras del carro, Cortina y Lacret, sala, comedor, tres cuartos, terraza, baño y cocina, tiene agua caliente, la casa es de nueva construcción. Precio 45 pesos. Al lado está la llave.
50800 23 nov.

### 5.—Marianao

SE alquila el hermoso chalet acabado de fabricar en la calle B y Lanuza, Reparto Almendares, compuesto de portal, sala, hall, tres habitaciones, baño intercalado, comedor y cocina al fondo, cuarto de criado, garage y servicio de chauffeur. Precio $70. Informan: bodega B. y Lanuza. Teléfono FO-1995.
U H 50506 21 nv.

SE alquilan altos fresquísimos, Alturas de Buena Vista, próximos a Belén. Cuatro cuartos, garage. $30. Edificio Campana. Loma del Apeadero Ceiba. Carro Vedado-Marianao. 50799 23 nov.

### 6.—Cerro

ALQUILO $18 Pasaje Monasterio 15, entre Peñón y Carmen, Cerro, casita sala, dos cuartos, cocina y servicios. Informan al lado. Teléfono I-5452.
50744 24 nov.

## (B) DEPARTAMENTOS

### 7.—Habana

**EDIFICIO CORBON**

Industria 72 1|2, a dos cuadras de Prado. Apartamentos de dos espaciosas habitaciones y gran cuarto de baño con abundante agua caliente y fría, servicio de criados, ascensor día y noche y sereno en el interior. Precio desde $40.00.
U H 47081 22 nv.

REINA 55 altos, a una cuadra de Galiano. Se alquilan departamentos para oficinas y cuartos a hombres solos o matrimonio sin niños.
50794 24 nov.

**DEPARTAMENTOS**

EN Muralla 56, altos, entre Habana y Compostela, se alquila en una terraza un departamento de dos habitaciones, con lavabo de agua corriente. Precio 28 pesos. En la misma también se alquila una habitación grande, muy ventilada; hay luz toda la noche y teléfono.
50681 23 nov

SE alquila bonito departamento bajo, vista calle, mucho tráfico, agua, luz y teléfono, propio comercio o familia decente, casa no inquilinato, dos meses en fondo. Jesús María 33 y 35, informan.
50661 24 nov

NARCISO López 4, frente al Muelle de Caballería. Alquilo departamento de tres habitaciones, de esquina, frente al mar, muy frescos. También una sala sola.
50772 24 nov.

MONTE 2-A, esquina a Zulueta, departamentos de dos habitaciones, vista a la calle, amplios y frescos, rebajados de precio, a 25 pesos y 30 pesos. Una habitación, en 16 pesos.
50773 24 nov.

**OBISPO 75, ALTOS**

Se alquila un departamento con frente a la calle propio para un dentista, médico, comisionista u oficina, tiene un buen recibidor. Informan en los bajos.
50742 24 nov.

### 8.—Vedado

**COMPAÑIA CUBANA DE EDIFICACION**

**CASA DE APARTAMENTOS, CALLE 13 ENTRE 18 Y 20, VEDADO.**

Precios: desde $24 a $45.

Los apartamentos del 5o. y 6o. pisos $32.00 y $35.00, con gas y luz.

Todos con baños privados, modernos, garage.

A dos cuadras del paradero.

(Elevador toda la noche y restaurant). También los hay amueblados.

E 2664 15 d 21 nov

**SE ALQUILA MODERNO APARTAMENTO EN LUJOSO EDIFICIO. LUGAR ARISTOCRATICO DEL VEDADO. H Núm. 184, ENTRE 23 Y 21. PRECIO $50, O $60, CON GARAGE PRIVADO.**
50693—24 Nov.

## (C) HABITACIONES

### 10.—Habana

ZULUETA 32, al lado del teatro Payret se alquilan magníficas habitaciones a precios reducidos. Hay agua diaria.
U H 50518 26 nv.

EMPEDRADO 31, letra D, segundo piso se alquila una habitación o una sala a hombres solos u oficina, con buenos servicios y agua abundante.
50729 23 nov

VIRTUDES 28, entre Aguila y Amistad, edificio moderno, fresco, tranquilo; habitaciones con luz; lavabo, baño, con o sin muebles y ropa, desde $20. Teléfono M-9392.
50722 25 nov

UNA habitación a personas de estricta moralidad en Aguila 77, altos.
50754 24 nov.

PRADO 29 altos, casa de familia honorable alquilaría una o dos habitaciones grandes a matrimonio o personas tranquilas o estudiantes que respondan sus familiares, para vivir en familia. Baño con agua caliente, buena mesa y todos los cuartos con agua corriente. Precio razonable a pesar del punto. Convencional con los estables. Se desean referencias.
50778-81 27 nov.

ALMENDARES casa de huéspedes Carlos III e Infanta se alquilan hermosas habitaciones amuebladas con lavabo de agua corriente, propias para hombres y matrimonio de gusto, con toda asistencia.
50776 27 nov.

### 12.—Barrios

**CUARTOS COMODOS**

Alquilo Omoa 14, a 12 pesos. Jesús del Monte 156, a 14 pesos. Estos con luz y salita y habitación. Allí informan.
50737 27 nov.

## (D) LOCALES

### 13.—Habana

SE alquila un amplio local con armatostes y vidrieras que han resistido los embates del ciclón. Módico alquiler. Para informes y verlo, Avenida Bolívar (Reina) número 98. 50758 22 nov.

SE alquila un espléndido local propio para salón de billar o cualquier otro giro en la calle Chávez número 6. Informan en la misma. 50761 24 nov.

SE alquila propio para carbonería o cualquier negocio. Un local en Vives y Figuras. Tiene vida propia y se da barato. Informan en la misma. Teléfono A-3572.
50779 23 nov.

## (F) SE NECESITAN

### 17.—Criadas de mano y Manejadoras

SE solicita una criada para todos los quehaceres de un matrimonio. Sueldo 25 pesos. Calle Quinta entre 4 y 6, al lado de la bodega, Reparto La Sierra.
50712 23 nov

SE necesita una jovencita peninsular para ayudar, con un niño, y asistir otra criada. Puede dormir fuera si quiere. Sueldo $12 mensuales. Prado 79, altos.
50717 23 nov.

SE solicita criada para señora sola con referencias; de 12 en adelante. Carlos III número 221. 50745 23 nov.

SE solicita joven española para todos los quehaceres de un matrimonio. O'Reilly 83, altos. 50774 22 nov.

### 19.—Cocineras

EN Baños 192 entre 21 y 23 se solicita una cocinera que sepa algo de repostería y duerma en la colocación. Sueldo $30 y buena cama. 50785 23 nov.

SI necesita una cocinera que ayude a limpiar la casa sueldo $25, corta familia. Corrales 217, bajos. Teléfono M-9269. Sr. Alonso. 50797 23 nov.

### 24.—Personas de ignorado domicilio

SE desea saber de José Dochao del Río, de Coruña, para recoger la herencia de su padre; que la madre desea que se presente en Lombillo y Santa Catalina, Cerro, bodega, Habana, José Franco.
50078 24 nov

### 25.—Varios

**UN BUEN VENDEDOR**

para la venta de almanaques y artículos para anuncios. El más fino y extenso muestrario del mundo. Freeman Company, Tejadillo 46, Habana, 8 a 10 a. m.
50709 27 nov

SE solicitan agentes con referencias, en 10 de Octubre número 175, mueblería, de 8 a 10 a. m. y de 4 a 6 p. m.
U. H. 50731 27 nov.

**SE NECESITAN**

LEALTAD 125-A altos esquina a San José se solicita un compañero para un gran cuarto, excelente comida española, hay agua abundante, precio módico.
50739 22 nov.

**LA GRAN ESCUELA AUTOMOVILISTA "KELLY"**

solicita a los aspirantes a chauffeur y los dueños de máquinas particulares. Clases día y noche. Precios módicos. Para cartilla de exámen o prospecto mandan 6 sellos rojos. San Lázaro 249.
50768 28 nov.

**SOLICITO**

una persona para trabajar honradamente que disponga de 1,500 pesos en efectivo, se le garantizan 100 pesos y casa donde vivir. Sitios 85, bajos, señor Corujo. 50790 22 nov.

**SOLICITO**

un matrimonio para encargado de una casa garantía en efectivo de 500 pesos, sueldo 40 pesos y habitación. Sitios 85, bajos, señor Corujo.
50789 22 nov.

## (G) SE OFRECEN

### 27.—Criadas de mano y Manejadoras

DESEA colocarse para criada de mano o de cuartos una joven española. Tiene referencias. Informan Teléfono U-2938.
U H 50434 21 nv

JOVEN española desea colocarse para criada de mano; es seria y trabajadora; tiene quien la represente; desea en Santos Suárez. Informan en Florencia entre Calzada y Buenos Aires.
50689 24 nov

SE ofrece una muchacha española para sirvienta sabe de cocina con recomendación. Teniente Rey 92-A, teléfono A-3512. 50715 22 nov

UNA joven española desea colocarse para criada de mano o manejadora, sabe algo de cocina. Informan Teniente Rey 74, teléfono M-3064. 50759 22 nov

SE desea colocar una muchacha española, para criada de mano o manejadora, sabe cumplir con su deber. Informan Calle 17 y 16, Vedado, teléfono F-3154.
50760 22 nov.

SE desea colocar española recién llegada con familia respetable. Informes Rayo 29.
50764 24 nov.

DESEA colocarse una señora española de criada o de manejadora o para matrimonio solo, para todo. Informan Habana 108 preguntar por Josefa.
50788 22 nov.

### 28.—Criadas de Habitaciones y Coser

SE desea colocar una muchacha española para cuartos, entiende de costura, desea casa moral y tiene buenas referencias. Informan 16 número 6, Vedado. Teléfono F-4784. 50748 23 nov.

ESPAÑOLA que lleva muchos años en el país desea colocarse en hotel para encargada de la ropería, camarera o para encargada de casa de familias. Sabe cumplir con su obligación, tiene buenas referencias. Informan al teléfono F-5942.
50749 23 nov.

SE desea colocar una muchacha española para criada de cuartos, de mano o manejadora. Tiene recomendaciones. Teléfono I-5032. 50757 22 nov.

SE desea colocar una joven española prefiere para cuartos y costura, tiene muy buenos informes. Tercera 45, Vedado, teléfono F-2240. 50730 22 nov.

### 30.—Cocineras

DESEA colocarse una cocinera de mediana edad y una criada de mano, para limpiar y coser. Informan Muralla B. entre Oficios y San Pedro. Tel. A-5177. Fonda Primera de la Machina.
50408 22 nov.

SE desea colocar una joven para cocinar y limpiar; que sea corta familia. Experta en el ramo pues lleva varios años en la Habana. Dirigirse a Maloja 36 (altos). Teléfono A-9668.
50719 24 nov

JOVEN peninsular desea colocarse en casa de moralidad para cocinar y limpiar casa chica o a un matrimonio solo, prefiere en Jesús del Monte o Víbora, Dolores y Enamorados, teléfono I-6183.
50747 22 nov.

SE ofrece peninsular para cocinar y ayudar a la limpieza, sueldo $20 a $25. Teléfono I-7536. 50767 23 nov.

DESEA colocarse una señora de mediana edad de cocinera es limpia y trabajadora. Desea buen sueldo. Informan teléfono M-2839. 50766 23 nov.

### 31.—Cocineros

UN joven asiático, cocinero y repostero, desea colocarse en casa particular; cocina muy bien a la criolla y española. Preguntar por Julio. Informan Calle 8 esquina a 25, teléfono F-1993.
50718 23 nov

SE ofrece un buen cocinero dulcero y repostero español casa particular o comercio huéspedes, sabe las tres cocinas, lleva 16 años en el arte, es hombre solo, edad 38 años. Sale al campo, Corrales 14, bodega, teléfono A-7416.
50753. 23 nov.

### 35.—Varios

ESPAÑOL que habla inglés se ofrece para camarero de restaurant u hotel, portero o sereno, acaba de llegar de España. Bernaza 57, primero, darán razón.
50711 23 nov

SE ofrece un joven para cualquier trabajo que se presente, tanto para camarero como para limpieza de oficinas. Sabe mecanografía y taquigrafía. Compostela núm. 94. 50690 30 nov.

SE desea colocar un joven de jardinero. Informan en el Vedado, calle Paseo y 13, número 24, casa de los Céspedes.
50686 23 nov

SE desea colocar una buena lavandera de ropa fina en su casa o fuera. Fomento y Arango, letra G, teléfono I-2936. Jesús del Monte.
50716 22 nov

SE desea colocar un primer dependiente de bodega. Garantías de las casas donde ha trabajado, si es necesario también sale para el campo. Tamarindo 88, pregunten por Ramón. 50745 22 nov.

## (H) COMPRA Y VENTA DE FINCAS

VENDO esquina con establecimiento. Mide 9.66 metros por 17.40 en $14,000, dos casas de dos plantas, moderna en $24,000 dos de una planta en $11,500; todas en la calle San Indalecio. Necesito para hipotecas una partida de $13,000; otra de $8,500; otra de $6,000; otra de $5,000. Vendo casas chicas y de todos tamaños. Informa Sr. González. Jesús del Monte número 71, bajos.
U H 50334 22 nv.

**POR NECESIDAD DE VIAJAR**

vendo un bonito negocio de una casa nueva de huéspedes de tres pisos con 23 habitaciones muy acreditada entre los turistas, punto comercial. Informan San José 30, bajos, Sra. Micaela.
U H 50362 22 nv.

MUY barata se vende por necesidad de negocios, una casa en el Reparto Santos Suárez, a dos cuadras del tranvía, con jardín, portal, sala, saleta, dos cuartos, comedor corrido, baño intercalado, cocina, servicios de criados, patio y traspatio Se puede dividir la saleta y comedor, teniendo además terreno para fabricar dos cuartos más, que resultarían seis habitaciones cómodas, para familia numerosa. Se dan en $6,500, con 8 metros de frente por 28 de fondo. Informan en Municipio 128, de 12 a 2 y de 5 p. m. en adelante. Teléfono I-2931. Vicente Hernández. U H 50514 22 nv

SAN Rafael entre Galiano y Belascoaín, terreno 10 x 30 metros, se vende por el valor del terreno hermosa casa de dos plantas, buena construcción. Informa: S. E. Estrada, O'Reilly 23, A-7655.
50704 25 nov

ESTE palacio $22,500 entre las calles F y G, Vedado: 13.66x50. Una planta, jardín, portal, sala, recibidor, hall, 11 habitaciones, 2 baños completos recién instalados, saleta de comer, traspatio. Neptuno 29, Díaz de 9 a 3.
50769 24 nov.

ATENCION. Se vende una casa con seis habitaciones en Municipio 7-A, entre Atarés y Acierto. Informan en la misma.
50708 26 nov.

### 37.—Rústicas

FINQUITA. Vendo una de diez mil metros, con frutales, lindando con el Calvario, frente a la calzada, a peso el metro, dado facilidades para el pago. Bernal. San Miguel 90.
50733 24 nov.

**(I) COMPRA Y VENTA DE SOLARES YERMOS**

**BUEN NEGOCIO**

terreno en la calzada de San Lázaro 8 por 30 a 78.00. Informan teléfono I-1975. Martínez. Doy facilidades de pago.
U. H 50721-24 23 nov.

## (J) COMPRA Y VENTA DE ESTABLECIMIENTOS

BODEGA sola en esquina, con mucho barrio, comodidad para familia, poco alquiler, buen contrato, vendo en 3.800 pesos con 1.500 al contado y resto a pagar en plazos cómodos. Informa Martínez, café El Fénix, Belascoaín y Concordia.
50687 26 nov

VENDO bodega en el centro de la Habana. Buena cantinera, precio arreglado. Informes Zaragoza núm. 39, Cerro, bodega, el dueño.
50705 23 nov.

SE venden tres bodegas solas en esquina, seis años contrato; no pagan alquiler; fáciles pagos; véame diré por qué ésta ganga. $600, $800, $1.500. Interesado, Luis Estévez 122-A, casita interior letra D, de 1 a 5 p. m. media cuadra carros Santos Suárez. 50688 23 nov

**SE VENDE**

un gran garage en lo más céntrico de la Habana con 60 máquinas en estorage, de lo más moderno que hay, largo contrato, se vende por no poderlo atender, se garantizan $350 de utilidad. Para más informes, señor Alben Vibis, Salud y Galiano, la Casa Ribis. 50801 30 nov.

**BODEGA $9.000**

en lo mejor de la Habana, buen contrato, no paga alquiler, lo mismo se cambia por propiedad, se da o se recibe vuelto, es muy cantinera. Informes San Rafael y Oquendo, café de 12 a 3. Alvarez.
50796 30 nov.

**PARA BODEGAS CANTINERAS SOLAS EN ESQUINA Y CON FACILIDADES DE PAGO ALVAREZ, SAN RAFAEL Y OQUENDO, CAFE**

Vendo una bodega en la Habana, en $4,500 con $2,000 de contado, es cantinera. Informes San Rafael y Oquendo, café, de 12 a 4. Alvarez. 50795 30 nov.

FARMACIA. Se vende en la población de Camagüey, $2,000 de contado y resto con garantía. Informes A. Bello. Escritorio Droguería Sarrá.
50746 23 nov.

SE vende una lechería de leche sola con despacho a domicilio y un camioncito Ford para hacerlo. Todo lo puede hacer una sola persona, y se da barato por no poderlo atender su dueño. Informan 17 y 20, botica, Vedado.
50752 23 nov.

**HOJALATERIA Y ESTAMPADOS**

se vende un taller completo compuesto de cuatro departamentos. El departamento de prensas consta de prensas Bliss números 20, 16, 1|2, 1 T y maquinarias auxiliares para las mismas números 76-A, 76-B y 76-C, conformadora de cuerpos cilíndricos, punzón, cizayas de 20 pulgadas y serie de dados especiales para toda clase de obras. Departamento de garage compuesto de torno Barnes Drill Co. de 12x24x96 y accesorios, fragua, tarraja, taladro Barnes Drill Co. número 20, yunque y otras unidades para hacer y arreglo de dados de las prensas. Los otros Departamentos tienen maquinarias útiles al ramo para material fuerte y gero. Cada Departamento se vende junto o separado a precios especiales por no poderlo atender su dueño; tiene buena clientela y rinde gran ganancia. Dirija su correspondencia sobre precio y detalles a Antonio Rodríguez, hojalatería La Llave, Ruiz 216, Cárdenas.
50723 5 dic.

**UN BUEN

LA ESPAÑA DE HOY

# ECO DE DOLOR Y DE TERNURA EN LAS ALMAS ESPAÑOLAS

(Para el DIARIO DE LA MARINA)

"Un ciclón devastador ha poblado de luto y de desolación buena parte del territorio cubano"—dijeron los cables. Y al punto, sin que fuera necesaria incitación alguna, sin que los corazones necesitaran externo espoleo para acelerar su ritmo, conmovióse toda España. En estos trances augustos, trágicamente augustos, se prueba la solidez de los vínculos familiares, raciales, idiomáticos, hogareños, que muchas veces solemos desdeñar copiosamente. ¿Podía Francia, la Francia mimada por Cuba, sentir hacia el dolor cubano la inmensa ternura que España siente? ¿Podía Italia, la esforzada defensora de una enérgica italianidad americana, conmoverse tan profundamente como se ha conmovido esta Península, siempre antigua y siempre joven? Los periódicos, sin que nadie propusiera una consigna, comenzaron a escribir bellísimas palabras sobre Cuba. No ya los escritores cubanos que en España viven, como Hernández Catá que publicó un trabajo exquisito, sino los escritores españoles, vibraron como tocados de una sagrada inspiración. Y con ellos el Rey Alfonso, que durante tres o cuatro días pidió constantes noticias cubanas, el Presidente del Consejo que hizo públicas manifestaciones de condolencia, el Consejo de Ministros, las Diputaciones, los Ayuntamientos, las Academias, las Universidades, las Corporaciones de todas clases, los intelectuales, los políticos, los aristócratas, el pueblo... Era de ver la peregrinación constante de gentes humildes que iba desfilando por la Embajada de Cuba en demanda de noticias. La idea de la suscripción para socorrer a los damnificados cundió como el eco de una voz religiosa. Inicióse la recogida de donativos y se advirtió que inmediatamente crecían las cantidades en forma superior a lo calculado. Las artistas de comedia, las cantatrices, los actores, los músicos, los escritores, los toreros, los rejoneadores... todos los españoles que de modo eficaz podían contribuir a la organización de espectáculos atrayentes, se ofrecieron generosamente. A falta del "Teatro Real", donde se hacen actualmente trabajos de reparación, el Presidente del Consejo ha ordenado la preparación de una función teatral en el Teatro de la Zarzuela. El Ministerio de Instrucción Pública se encarga de organizarla. Luego, en Consejo de Ministros, el General Primo de Rivera ha logrado que el Gobierno contribuya a la suscripción con cincuenta mil duros. La prensa, por iniciativa de un prócer del periodismo, también recauda una cantidad importante. En todas las provincias de España ha despertado un movimiento de ternura, de solidaridad fraternal hacia los cubanos o españoles que han sufrido daño a consecuencia del ciclón. ¡Oh súbito valor de las razones sentimentales! Dirán luego (—diremos todos—) que eso del sentimentalismo son palabras vanas y que solo las relaciones de carácter material atan, anudan la vida de dos pueblos. Tronaremos contra lo sentimental, sonreiremos ante las efusiones del corazón, ridiculizaremos con un cucurrucho de papel a los que sientan arrebatos líricos y canten en versos encendidos la hermandad de América y España.... Pero, ¿quién negará que el último fondo de todas las humanas verdades no es más que un poco de lírica, una oración, un abrazo, una lágrima, un recuerdo o un beso? El dolor de Cuba ha sorprendido a España en plena negociación de un Tratado comercial. Y sin embargo, ¿quién se acuerda ya de ventajas mercantiles, de balanzas de importación y exportación, de precios, de tarifas y de aranceles? Ir hacia el corazón cubano es lo que importa. Lo demás vendrá por añadidura. Eso debía de pensar la pobre viejecita que ayer llamó a las puertas de la Embajada cubana en Madrid para entregar UNA PESETA con destino a la suscripción.

—No tengo más; no puedo dar más. Soy una pobre...—decía la anciana.

—¿Y usted tiene algún familiar en Cuba?—le preguntamos.

—Yo, no. Pero, no importa. Yo estoy segura de que una mujer cubana haría por mí, si España sufriera, lo mismo que hago ahora. Me da vergüenza traer tan poco dinero. Pero, ustedes perdonarán. No me es posible dar más que esta peseta. La voluntad es lo que importa.

La pobre anciana iba envuelta en una mantilla raída. La mañana madrileña era fría y lluviosa.

—¿Dónde vive usted, señora?—preguntó uno de nosotros.

—En el Paseo de las Delicias—contestó.

—¿Viene usted a pie desde tan lejos?—insistimos mirando hacia el calzado de la anciana, empapado en agua.

—¿Y cómo quiere usted que venga? Pude tomar el tranvía, pero en ese caso no hubiese traído la peseta para la suscripción.

Nos conmovió a todos la escena. Poco después, el automóvil del Embajador conducía a la pobre vieja hacia el Paseo de las Delicias.

Casos como este pudiera referir hasta cansar la atención de los lectores.

La contribución de los humildes da a la ternura española un carácter sagrado que yo deseo subrayar. No se trata de un gesto político, ni de una superficial filantropía. Las gentes que acuden a la suscripción no entienden de eso. Se trata del corazón de todo un pueblo que se ha encendido como una llamarada al sentir dentro de su recinto el chispazo de un amor extraordinario puro y limpio de toda contaminación. Es un alma que se abre como una flor para ofrecerse a otra alma hermana. ¡Y luego dirán que la oración, el abrazo, la lágrima, el beso, el recuerdo, son cosa de pasatiempo y de inútil poesía!

*Manuel Abras*

Madrid, 30 Octubre 126.

## CASASE LA CELEBRE ANARQUISTA GOLDMAN CON UN MINERO DE CARBON

GLANNANMAN, Condado de Carmarthen, Gales del Sur, noviembre 20.—(A. P.)—Cupido se armó de un pico de carbón para abrirse camino hacia el corazón de Emma Goldman. Jaime Colton, un minero residente en esta población, es el hombre elegido por la líder anarquista al cabo de cuarenta años de venir despreciando el matrimonio.

Colton se ha abstenido de hacer declaraciones sobre el compromiso amoroso que califica de "asunto personal de los dos", pero ha dicho al corresponsal de la Prensa Asociada estas palabras: "Acabo de escribir la primera historia auténtica de nuestra asociación, que abarca un largo período de años. Es una historia que muchos han buscado desde que se difundió por el mundo la noticia de nuestro compromiso, pero conservo el manuscrito en mi escritorio y acaso no salga nunca de allí".

Despachos recientemente recibidos del Canadá anunciaron la llegada a tierras americanas de la señorita Goldman, bajo el nombre de señora E. G. Golton. El marido, nacido en Escocia, califica a la casa en que hasta ahora ha vivido de "hogar de soltero". En sus paredes hay varias fotografías de Miss Goldman y una de ellas, encerrada en un marco de plata, descansa sobre el escritorio donde se consagra a escribir en las horas que le deja libre el trabajo en las minas.

Dicen los vecinos que la pareja se conoció hace veintiún años. Luego, sobrevino un largo período en el cual no se vieron. La señorita Goldman pasó la mayor parte de su tiempo en los Estados Unidos de los que fué deportada en 1920.

Cuando los bolsevistas la obligaron a salir de Rusia. Cupido comenzó a dejarse sentir de nuevo y se reanudaron los amores de la anarquista y el minero.

## MUSSOLINI ASEGURA QUE NO LE IMPORTAN PERSONALMENTE LOS ATENTADOS DE QUE ES VICTIMA

ROMA, noviembre 20.—(U. P.)—Mussolini se ha mofado hoy sarcásticamente de los asesinos que han tratado de privarle de la vida. Y de los que traten de hacerlo en lo futuro.

En este sentido pronunció un breve discurso recomendando al Senado la aprobación del proyecto de ley restableciendo la pena de muerte para cuantos intenten asesinar al rey, la reina, el regente, el príncipe heredero o el primer ministro. El Senado aprobó el proyecto por 184 votos contra 49. La Cámara la había aprobado hace quince días y ahora pasará a la sanción del Rey para convertirse en ley.

"El origen de este proyecto de ley—dijo Mussolini—no debe ligarse a los atentados contra mi persona, que puedo asegurar no me dan frío ni calor. Si los que tratan de hacerme blanco de sus prácticas de tiro esperan impresionarme, aunque fuera remotamente, están completamente equivocados. Sin importarme un ápice lo que pueda hacerme caer, permaneceré en mi puesto porque esa es mi decidida intención.

"Pero si estos episodios no me preocupan, no pueden dejar indiferentes al pueblo italiano. Causan profunda excitación y perturban la vida nacional. Es el pueblo, por medio de inequívocas manifestaciones, quien pide la adopción de estas medidas excepcionales.

"Deseo decir que el tribunal especial que juzgará las causas en que se pida la pena de muerte de acuerdo con lo que dispone la ley, estará compuesto de los magistrados que yo escogeré personalmente. Estarán por encima de toda sospecha y este tribunal no recurrirá a la venganza, sino que administrará muy estrictamente la justicia".

# UN FRANCO EXITO PARECE ACOMPAÑAR A LA NUEVA COMPAÑIA TRANVIARIA QUE SE HA FORMADO EN MATANZAS

**A pesar de los obstáculos de todo género que se le vienen oponiendo al desenvolvimiento de esta empresa hispano-cubana, el público matancero presta a la misma una calurosa acogida**

INTERESANTE ENTREVISTA CON EL ADMINISTRADOR Y DIRECTOR DE LA COMPAÑIA, INGENIERO SEÑOR RAMON SARRIA

MATANZAS, noviembre 20. DIARIO, Habana.—La compañía local que acaba de adquirir los tranvías de esta ciudad, ha salvado a Matanzas de perder uno de los servicios públicos más necesarios.

### HABLANDO CON EL SEÑOR SARRIA

Para informarnos detenidamente sobre todo lo actuado con relación a este importante negocio, hemos sostenido una fecunda entrevista con el señor Ramón Sarría, Administrador de la Compañía de Tranvías de Matanzas, quien nos ha relatado diversos particulares que deben conocerse, a fin de que se difunda por todos los ámbitos de la población la pureza de las intenciones de la nueva empresa, la buena fe que los preside y el entusiasmo que los alienta a continuar la obra emprendida para que, la ciudad de Matanzas, una de las más lindas del mundo, cuente a un precio económico con un magnífico sistema de tranvías, que la compañía tiene el propósito de mejorar y mejora constantemente.

—A ninguno de los que integran esta Compañía de Tranvías de Matanzas—nos dice el señor Sarría—nos guía un propósito esencialmente de lucro, ninguno va a medrar con los tranvías, si hemos dispuesto nuestras modernas fortunas y actividades para el fomento de la nueva empresa, ha sido más que nada pensando en Matanzas, y en su digno pueblo, que nos merece toda clase de consideraciones.

Pudiéramos recordar, a este efecto, que la mayor parte de los que integran la persona colectiva que hemos organizado nos hemos sacrificado más de una vez en diversas empresas o industrias que han redundado en provecho público.

### VERSIONES TENDENCIOSAS

Hechas estas manifestaciones, deseamos consignar que en 26 de octubre último, adquirimos para la Compañía de Tranvías de Matanzas, S. A., de los anteriores poseedores, el Sistema de Tranvías de esta ciudad y la concesión que los autoriza. Sobre esta adquisición han circulado versiones diferentes y no hemos querido aclarar y hacer constar la verdad, impugnando infundios, falsas interpretaciones y hasta calumnias, por estimar que nuestro deber era, en primer término, cumplir la promesa de poner en circulación los Tranvías al precio de cinco centavos el pasaje, que éstos circularán con regularidad; que en ellos se observara un itinerario exacto y obtener el mejor servicio, dentro de las dificultades y escollos que se nos han presentado y que no han sido pocos.

### LOS TRANVIAS DETERIORADOS

Nuestra Compañía encontró los Tranvías deteriorados, no sólo por los efectos del ciclón, que todos hemos padecido, sino por el abandono y desatención de los últimos meses, en que se hallaban sin ruedas, sin bombillos y en condiciones completamente desalentadoras para lograr un servicio eficaz e inmediato. Pero no se ha reparado en gastos y los hemos puesto en servicio hasta el punto de que, habiendo recibido tan sólo, seis tranvías utilizables, tenemos actualmente en circulación quince tranvías.

Pero además, hemos organizado el carbón y su personal; adquirido materiales, pedido motores y ruedas y nos parece que el público de Matanzas habrá podido apreciar que estamos rindiendo una labor, como nunca se ha rendido en Matanzas y todo en tan corto lapso de tiempo de quince días.

### DEFENDIENDO LAS VIAS PARA OFRECER COMODIDADES AL PUBLICO

Además, hemos construído en la Playa una defensa para que el mar no invada la carrilera y se interrumpa el servicio en días de marejada; en Versalles hemos realizado una labor semejante, para defender la vía, a fin de que el servicio no se paralice por ningún concepto. Se han arreglado varias líneas del tranvía; se han reparado los desperfectos del ciclón; se han realizado diversas modificaciones en el tendido y estamos estudiando otras mejoras, para ponerlas en práctica inmediata, que pronto podrán apreciarse.

Conseguido un servicio digno de esta ciudad, en cuanto a la circulación y al tráfico, se refiere; hemos de llamar la atención respecto al éxito alcanzado por esta Compañía, a fin de lograr que nuestros protectores tengan un trato afable y cortés, mediante el empleo de la mujer cubana para la recaudación del pasaje y atención del orden interior del tranvía.

### LAS CONDUCTORAS TRABAJAN EFIZCAMENTE

—Los atrasados, los desconfiados,—continuó diciéndonos en el curso de su interesante conversación el señor Sarría—auguraban el fracaso del método, pero no ha sido así y el público habrá podido apreciar la verdad de estas manifestaciones, por lo cual hemos dado el ejemplo y tenemos la primacía de haber establecido en Cuba el personal femenino en las indicadas labores, con lo que hemos protegido a la mujer matancera.

Y nos complacemos en hacer constar que no se ha presentado la más insignificante queja contra nuestras empleadas, las cuales, a pesar de su inexperiencia, se han afanado por aprender y adquirir la práctica necesaria.

### LA HONRADEZ Y HONESTIDAD DE LAS EMPLEADAS ES UN BELLO EJEMPLO DE CULTURA

La organización de este personal y la rapidez, inteligencia, honestidad, serenidad y honradez demostrada por la mujer cubana, honra a nuestras empleadas y Matanzas debe sentirse orgullosa de haber dado este ejemplo de cultura y por ello nuestra Empresa se siente satisfecha y se ha sentido halagada con las numerosas felicitaciones que diversas entidades, asociaciones y particulares de renombre y prestigio, le han tributado de consuno, por la implantación de tal medida.

### CAMPAÑAS INSIDIOSAS CONTRA LA EMPRESA, FORMADA POR ESPAÑOLES Y CUBANOS AVECINDADOS EN MATANZAS

—Los mayores inconvenientes que hemos encontrado al comenzar nuestras operaciones,—continuó el incansable ingeniero, que había locuazmente—han sido las diatribas que en nuestra contra se han elaborado.

Sin que esta Compañía, se entrometiera en los asuntos de nadie, sin que a nadie atacase, sin que realizara la menor propaganda contraria a otras Empresas de trasporte, sin que tampoco realizara el menor acto centrario a la más exquisita corrección y a la más leal competencia, sin que aún siquiera haya hecho valer, hasta ahora, los derechos que le otorga la concesión contenida en un Decreto Presidencial, norma obligatoria para todos y que protege nuestros sagrados intereses, es lo cierto que hemos sido atacados, difamados y calumniados por diversas entidades y Empresas, ora asegurando que habíamos formado una Compañía de disfraz, pero que en realidad continuaba la Compañía de Servicios Públicos al frente de los tranvías; ya pretendiéndosenos perjudicarnos con la falsa especie, de que habíamos separado y dejado sin pan a padres de familia que habían sido empleados de la Empresa anterior; ora con manifiestas coacciones por parte de ciertos conductores de ómnibus-automóviles, que se adelantaban al tranvía, que sólo puede marchar por su línea, para después moderar su velocidad, siempre por la vía del ferrocarril urbano, para impedir su libre circulación y ganar pasajeros a costas de semejante delictivo medio; ya, también excitando a menores y a otras personas para que nos pusieran obstáculos en la vía, a fin de que descarrilaran los carros: tirar del hilo del Trolley para que se detuviera el tranvía y lo que es más grave aún: provocar interrupciones en el servicio, provocando mediante corto-circuítos en la línea del Trolley, para que quedase paralizado el tráfico en las horas de mayor circulación.

### LOS QUE FORMAN LA COMPAÑIA

La Compañía de Tranvías de Matanzas está integrada en la siguiente forma: Presidente, doctor Ricardo Rodríguez Cáceres abogado cubano; Vice-presidente: señor Salomón Obregón, comerciante español, casado con una dama matancera, que tiene todo su capital invertido en industrias y empresas locales; Tesorero: señor Luis Martínez Serna, comerciante español, establecido en Matanzas hace muchos años y con vínculos muy arraigados en nuestros mejores círculos, Secretario y Administrador General, Ingeniero señor Ramón Sarría Calderón, autor del proyecto de aquella planta Hidroeléctrica que dió luz a Matanzas por sesenta centavos cada lámpara, comerciante en efectos eléctricos, radicado definitivamente en nuestra ciudad y Vocales: señores Pedro Marrero y Manuel Martínez Serna, también comerciantes establecidos en nuestra plaza y apreciadísimos entre nosotros.

—Se ha dicho—nos dice Sarría—que esta Compañía tenía nexos con la Compañía Cubana de Electricidad; que nuestra empresa es una mampara puesta entre aquella Compañía y el público.

En cuanto al primer agravio, debemos consignar que afortunadamente las personas que forman la Compañía de Tranvías de Matanzas, S. A., son bien conocidas, para que nadie haya podido creer que prestatan con sus nombres, su modesto crédito y prestigios, a respaldar intereses fracasados y mucho menos extranjeros; en cuanto al segundo, debemos declarar que tenemos en la actualidad trabajando a treinta y dos empleadas recaudadoras, a cincuenta y seis operarios como motoristas, mecánicos, electricistas y reparadores de vías, con lo cual estamos dando ocupación y sosteniendo, a más de ochenta y ocho hogares cubanos. Cuando la Empresa anterior estaba encargada del Sistema de Tranvías, se hallaban en servicio tan sólo cuarenta y cuatro empleados, entre motoristas, conductores, empleados del taller y reparadores de líneas. Esta Compañía, ha colocado a todos los empleados del tranvía, adscritos a la antigua Empresa, que le merecían buen concepto y sin contar a las empleadas recaudadoras, sin haber coolcado elementos extraños, está utilizando los servicios de cincuenta y seis antiguos empleados de los que figuraban en la Empresa anterior, con lo cual se da el mentís más rotundo a los que pretendieron propalar que habíamos dejado hogares sin pan.

Y en cuanto a los demás atropellos a nuestros derechos, tenemos confianza en las autoridades constituídas en el Honorable señor Presidente de la República, que ha sabido marchar por vías de honradez acrisolada y de regeneración efectiva, protegiendo los intereses de todos los que prestan utilidad al medio social en que se agitan: igual confianza en el prestigioso señor Gobernador y en el señor Alcalde de esta ciudad, funcionarios honrados y dignos, que saben otorgar a cada uno su derecho y tenemos también confianza absoluta en los respetables Jueces de este término.

### BOLETINES BONIFICADOS

Y para corresponder a la protección del público matancero, hemos dispuesto que inmediatamente se pongan a la venta boletines bonificados, en forma de talonarios, a razón de 24 por un peso, que podrán utilizar los obreros y los oficinistas y maestros públicos, así como los acompañantes de niños de edad escolar y a la vez hemos establecido un talonario bonificado compuesto de 28 boletines que denominaremos "Boletín Escolar" al precio de un peso moneda oficial cada talón de veinte y ocho pasajes, que podrá adquirirse en la Administración de la Compañía, justificando en cualquier forma la calidad de estudiante del que lo solicite y los cuales serán válidos tan sólo, en los días escolares, de seis de la mañana a seis de la tarde.

De este modo la "Compañía de Tranvías de Matanzas", eminentemente matancera y cubana, quiere prestar protección a este digno pueblo, correspondiendo a la que le presta todo el elemento sensato y ciudadano, de esta encantadora ciudad.

Después de estrechar la mano del señor Sarría, nos retiramos complacidos de haber podido obtener tantos y tan valiosos detalles que ofrecer al público, con relación a la nueva empresa, que ha nacido modestamente, pero que, con sus años, sabrá hacerse importante y rica.

## UN RELIGIOSO MERCELARIO NOMBRADO OBISPO DE PODARIA

ROMA, noviembre 20. (UP).—El Papa Pío XI ha nombrado al Padre Raimundo Harrison, que pertenece a la orden religiosa de los mercedarios, en Chile, prelado "nullius" de Bonjesus Doviauhy, Brasil, con el título de Obispo de Podaria.

## SE FOMENTARA EN CUBA EL CULTIVO DE LA GOMA

WASHINGTON, noviembre 20.—(UP)—En breve se estudiará por un técnico norteamericano la posibilidad de fomentar el cultivo del árbol de la goma en Cuba.

F. C. Baker, especialista en goma del Departamento de Agricultura de los Estados Unidos, que prestaba sus servicios en Haití, se encuentra actualmente en la zona del Canal de Panamá y en breve llevará sus actividades a Cuba con el doble propósito de estudiar los resultados que se han alcanzado en la isla con las plantaciones de árboles nuevos e introducir otras variedades que se dan en el Brasil, según ha informado el Departamento de Agricultura.

Las proyectadas actividades de Mr. Baker en Cuba serán el resultado de las conferencias celebradas por el ex-embajador cubano, doctor Rafael Sánchez Aballí, y el Secretario de Agricultura norteamericano, Mr. Jardine.

La labor de Mr. Baker se realizará, por tanto, a instancias del Gobierno cubano. Los Estados Unidos no solamente están ansiosos de cooperar con Cuba en cualquiera materia referente al desenvolvimiento agrícola de la República en cuantas ocasiones el Gobierno cubano pida su ayuda, sino que también está interesado en la posibilidad de descubrir nuevas áreas apropiadas para la producción de la goma fuera de las regiones monopolizadas en la actualidad por el gobierno de la Gran Bretaña.

# UNA JOVEN FUE MISTERIOSAMENTE HERIDA A BALAZOS POR UN SUJETO QUE SE IGNORA HASTA AHORA QUIEN SEA

**Tocó a la puerta de la casa de aquélla y al abrir, recibió los balazos.—Cuando era conducida al hospital en un automóvil, éste arrolló a un transeunte causándole graves lesiones.—Actuaciones**

Un suceso verdaderamente misterioso se desarrolló anoche en la casa Alejandro Ramírez número 17, donde reside la joven Teresa Saborido Salvado, natural de la Habana, de 28 años de edad, al ser ésta agredida a tiros, por una persona que hasta estos instantes se ignora quién pueda ser.

Serían próximamente las 10 de la noche, cuando Teresa Saborido se hallaba recogida en su habitación, en unión de una señora que está parando en la casa. De pronto sonaron varios golpes en la puerta, por lo que Teresa salió con el ánimo de abrirle al que llamaba, pero en los momentos en que entreabría la puerta, sonaron dos disparos, cayendo al pavimento la joven, abatida por los certeros balazos.

Acto seguido el vigilante 283, T. Ramos, que estaba de servicio en Alejandro Ramírez y San Francisco, vió a un individuo que huía por dicha calle hacia la de Jesús del Monte, persiguiéndolo, dejando de hacer esto al advertir que en el automóvil 3395, conducido por Tránsito Soris Castillo, vecino de Alejandro Ramírez 19, era conducida la lesionada, por lo que montó al vehículo, llevándola al Hospital Municipal.

El doctor Castellanos, facultativo de guardia en dicho centro benéfico, asistió a Teresa Saborido, apreciándole dos heridas producidas por proyectil de arma de fuego, situadas en la región anti-braquial izquierda, con salida ambos proyectiles por la región costo mamaria del mismo lado, siendo su estado grave.

El sargento Pozo, perteneciente a la 11a Estación de Policía, se constituyó en el Hospital Municipal para iniciar las primeras diligencias, ya que el Juez de Guardia, no se constituyó.

Ante el referido oficial policíaco, prestó declaración Teresa, quién expuso que ignoraba los motivos por que fuese agredida, así quién pueda ser el autor; que cuando oyó pisar en la puerta de su casa, salió a abrir, en cuyos instantes, sonaron dosdisparos sintiéndose herida, no pudiendo ver la persona que le agradiese.

El chauffeur Soris, dijo que se hallaba en su domicilio, cuando oyó dos disparos que partían de la casa de Teresa, por lo que salió dirigiéndose a ese lugar, procediendo a recogerla e introducirla en su auto, conduciéndola al hospital, en unión del vigilante Ramos. Soris, ignora quién sea el agresor de Teresa.

También prestó declaración, Julio Rodríguez Alvarez, natural de España, de 30 años, vecino de Alejandro Ramírez 14. Dijo que se encontraba de visita en casa de Teresa Saborido, conversando con la señora que allí se encuentra recogida. De improviso tocaron a la puerta y cuando Teresa trató de abrir sonaron dos tiros, viendo herida a aquélla.

No sospecha el declarante, quién pueda ser el agresor de Teresa, toda vez que no le vió la cara.

Tono hace sospechar a la policía, que el hecho obedezca a cuestión de celos que pueda tener el agresor de Teresa, sin que este extremo se haya podido comprobar, porque la lesionada y los testigos, niegan rotundamente saber quien sea el individuo que disparó.

Cuando el chauffeur Tránsito Soris, conducía a Teresa al Hospital, antes de que el vigilante montara a su auto, arrolló en la esquina de Alejandro Ramírez y San Francisco al blanco Carlos Manuel Vázquez Montón, natural de la Habana, de 37 años de edad y vecino de Omoa 114. Este individuo fué llevado al Centro de Dependientes, donde fué asistido de contusiones diseminadas por el tórax, y abdómen, así como de las fracturas de varias costillas, contusiones y desgarraduras diseminadas por todo el cuerpo, de carácter sumamente grave.

Soris, fué detenido y presentado más tarde al Juez de Guardia.

# VANDERBILT DICE QUE SU HERMANA HA SIDO VENDIDA

**El ansia de títulos nobiliarios fué causa, dice, de que la obligasen a casarse con el duque Malborough**

NUEVA YORK, noviembre 20. (A. P.)—Consuelo Vanderbilt fué "vendida por los cuatrocientos", al duque de Malborough, no obstante estar enamorada de un norteamericano—dice Cornelio Vanderbilt Jr. en un artículo que publica el "New York American" y agrega que tales ventas no son raras entre la alta sociedad.

"Son muchas las familias en los Estados Unidos ansiosas de títulos nobiliarios de rancio o de nuevo origen". El reciente fallo del Sagrado Tribunal de la Rota de la Iglesia Católica anulando el matrimonio del Duque y Consuelo, que ya se habían divorciado y contraído segundas nupcias con otras personas después de tener dos hijos, produjo profundo estupor en todo el mundo. Se explicó la sentencia eclesiástica diciendo que Consuelo había sido obligada a ese matrimonio y que por lo tanto la Iglesia no aceptaba la legalidad de este vínculo conyugal. La madre de la duquesa no ha querido hacer comentario sobre el asunto.

"No es ya un secreto de familia—dice Cornelio Vanderbilt—decir que Consuelo, cuando se la obligó a casarse con Malborough, estaba enamorada de un norteamericano, joven apuesto y elegante, a la sazón estudiante de Yale, quien más tarde se hizo un nombre mayor del que había heredado y más grande aun que aquel a quien Consuelo se vió obligada a tomar por esposo. De haberse dejado a Consuelo en libertad y no haber estado sujeta constantemente a la férrea voluntad de la familia, otro hubiera sido el curso de su vida. Desde niña se enamoró de ese joven y de haber sido su familia más previsora y menos ambiciosa, Consuelo hubiera sido la esposa de un preeminente jurista y vivido una vida que la hubiera dado todo el amor y la felicidad posibles."

"Pero Consuelo fué vendida por la jerarquía más conocida con el nombre de los cuatrocientos, de la cual sus padres son factores dominantes. Su matrimonio se concertó mercantilmente por abogados ingleses y norteamericanos que cobraron suculentos honorarios."

"Hay ciertos padres que en vista de lo sucedido a Consuelo Vanderbilt desistieron de su búsqueda de títulos nobiliarios, pero serán muy contados. Pudiera citaros varias familias norteamericanas que pierden horas muy preciosas de su existencia proyectando matrimonios principescos entre sus hijos y los nobles del viejo mundo. Para que pueda el lector formarse idea más acabada del modo como procede con frecuencia la sociedad norteamericana, hay en la ciudad de Nueva York una familia que durante los diez últimos años ha hecho todo género de esfuerzos por llegar a una alianza matrimonial con la corona inglesa. Si se pudiera prescindir del parlamento de la Gran Bretaña y eliminarse ciertas ceremonias exigidas como preliminares al matrimonio, sería posible que una joven neoyorquina, pariente no muy lejana del autor del artículo, fuera la futura Reina de Inglaterra."

# ESTA OTRA VEZ EN MONTEVIDEO EL MINISTRO DE CUBA

**El representante diplomático del Uruguay, señor Callorda, recibe órdenes oficiales de volver a Cuba**

MONTEVIDEO, Noviembre 20.—(AP) Ha regresado de Buenos Aires el Ministro de Cuba, señor Recaredo García Fernández reanudando así las funciones diplomáticas que se suspendieron a raíz del conocido incidente entre ambos países, que queda de este modo virtualmente terminado. El ministro cubano celebró una cordial entrevista con el señor Saralegui, ministro de Relaciones Exteriores del Uruguay.

### RECIBE ORDENES EL REPRESENTANTE DIPLOMATICO DE URUGUAY PARA REGRESAR A LA HABANA

MONTEVIDEO, noviembre 20. (A. P.)—La Secretaría de Relaciones Exteriores del Uruguay ha dado instrucciones a su ministro en Cuba, señor Callorda, que actualmente se encuentra en Veracruz, para que regrese a la Habana a ocupar su puesto, siendo este el único detalle que faltaba para restablecer la normalidad de las relaciones diplomáticas entre ambos países.

### EL MINISTRO CUBANO EN BUENOS AIRES SE DESPIDE DEL GOBIERNO ARGENTINO

BUENOS AIRES, noviembre 20. (A. P.)—Dicen los periódicos que el ministro de Cuba en la Argentina, señor Manuel de la Vega Calderón, visitó esta tarde la Cancillería anunciado su próxima partida de esta capital. De acuerdo con instrucciones recibidas de su Gobierno, el señor de la Vega consultó al Ministro de Estado si el señor Antonio Iraizoz era persona grata para el cargo de ministro de Cuba en Buenos Aires. El lunes se le ha prometido la respuesta. El representante diplomático de Cuba se ha abstenido de hacer comentarios respecto a su retirada.

## LLEGA CECILIA SOREL A NUEVA YORK

NUEVA YORK, noviembre 20.—(UP)—Cecilia Sorel, la más distinguida de las actrices francesas, llegó hoy a esta ciudad a bordo del "Berengaria" para dar cumplimiento a un contrato en los Estados Unidos.

Con ella ha venido su esposo, el Conde de Ségur.

# SE ANUNCIA EN ESPAÑA QUE POR EL GOBIERNO SE HARA UNA REFORMA MUY TRANSCENDENTAL PARA EL EJERCITO

**El servicio militar será sólo de dos años, manteniéndose en servicio nada más que 250.000 soldados y se espera que la suspensión de ingreso en las Academias normalice las escalas**

MADRID, noviembre 20. (UP).—En la Unin Ibero-Americana de esta corte dió anoche una conferencia el señor Carlos Martí, secretario de la Asociación de Dependientes de la Habana, poniendo de manifiesto la constitución y el funcionamiento de dicha sociedad a fin de demostrar la labor patriótica de ésta y las demás entidades españolas en Cuba.

Al producirse la catástrofe por el huracán del 20 de octubre pasado, la Asociación ofreció al Gobierno del general Machado su quinta para instalar a los heridos.

Terminó diciendo que la contribución de España al socorro de los damnificados demuestra la solidaridda española ante el dolor. Excitó a los oyentes a que contribuyeran a esa obra patriótica.

### EL GOBIERNO HARA UNA REFORMA TRANSCENENTAL EN EL EJERCITO ESPAÑOL

MADRID, noviembre 20. (AP).—El periódico "La Nación" anuncia una reforrma transcendal en la reorganización militar española, para hacer eficaz y económica esta institución.

En el artículo se dice que este dificilísimo problema se halla en camino de ser resuelto por el Gobierno actual. Por lo pronto, se ha reducido a solo dos años el servicio militar manteniendo nada más que 250 mil soldados en las filas y realizando toda clase de esfuerzos para cumplir las necesidades técnicas con las economías consiguientes en el presupuesto. Los generales se encuentran reducidos en la actualidad a un capitán general, 18 tenientes generales y 32 divisionarios. Se espera que la suspensión de ingreso en las academias normalice las escalas, ya que hoy hay algunas clases muy numerosas.

Anuncia que el Ministro de la Guerra dividirá el ejército en cuerpos instruídos eficazmente, sin numerosos efectivos que tan dañosos resultan a la economía, y que se ahorrarán cuantos gastos sean susceptibles de rebaja, manteniéndose las unidades de escala para jefes y oficiales.

### NO QUIEREN VOLVER MUCHOS OFICIALES SUSPENDIDOS AL CUERPO DE ARTILLERIA DE ESPAÑA

BIARRITZ, Francia, noviembre 20 (AP.— Los individuos recién llegados de Madrid dicen que el decreto del Gobierno español publicado el miércoles 17 reorganizando el cuerpo de artillería ha sido recibido muy friamente por los oficiales del mismo.

Como se recordará, el cuerpo de Artillería se declaró disuelto a principios de septiembre porque sus oficiales se negaron a aceptar el nuevo sistema para ascensos por escala abierta, esto es por elección.

Dicen los informantes que hasta el presente solo un pequeño número de oficiales ha solicitado su reincorporación, aunque se espera que este número sea mayor. Muchos oficiales de ese cuerpo pertenecen a las clases ricas, y éstos preferirían renunciar antes de abjurar del juramento que prestaron al entrar en el ejército con referencia a los ascensos. Los que no tienen más ingresos que sus sueldos como oficiales dudan entre incorporarse o renunciar, ya que ésto último los colocaría en muy mala situación económica.

La situación de los oficiales de artillería agregados al ejército de operaciones en Marruecos permanece indecisa, pero se cree que actuarán en solidaridad con sus compañeros de la Península.

Por otra parte, la reorganización del ejército dispone la disolución de trece regimientos de artillería, o sean treinta y nueve baterías, de modo que en lo futuro serán necesarios menos oficiales.

### LA LEGACION DE MEXICO OBSEQUIA AL NUEVO MINISTRO DE ESPAÑA

MADRID, noviembre 20.—(A. P.)—En la Legación de México se ha celebrado una comida diplomática en honor del nuevo ministro de España en México Marqués de Rialp, asistiendo a la misma el ministro de Estado señor Yanguas.

### LA LIMITACION DE LA PRODUCCION EN LAS INDUSTRIAS ESPAÑOLAS

BARCELONA, noviembre 20.—(A. P.)—Diversas entidades económicas y comerciales de Cataluña han pedido al Gobierno que aclare y modifique el real decreto relativo a la limitación de la producción de las industrias españolas, esperando que el Gobierno acceda a la demanda, pues su objeto al dictar dicho decreto ha sido mejorar y aumentar la riqueza española sin deseos de obstaculizarla.

### EL CIRCULO MERCANTIL DE MADRID SE UNE A LA PROTESTA CONTRA LA RESTRICCION DE LA PRODUCCION INDUSTRIAL

MADRID, noviembre 20.—(UP)—El Círculo Mercantil de esta capital ha dirigido una exposición al Gobierno relacionada con la creación de un comité regulador de la producción industrial.

Opina el Círculo Mercantil que este comité sería perjudicial para los intereses de las industrias sin beneficio alguno para la nación, la cual, por conducto del Gobierno puede denegar el establecimiento de nuevas industrias sin la necesidad de crear tal comité investido de excesivas facultades. Termina pidiendo que se anule la disposición.

### EL NUEVO PRESUPUESTO DE LA NACION ESPAÑOLA TENDRA CARACTER MODERNISIMO

MADRID, noviembre 20.—(A. P.)—Continúan los ministros trabajando en la confección de los presupuestos.

Todos los que conocen la forma en que se están reuniendo los datos por el ministro de Hacienda coinciden en afirmar que el proyecto será totalmente diferente a cuantos presupuestos han regido en España en años anteriores, tratando de obviar todas las dificultades que se presentaban dándoles ductilidad modernísima para poder atender al servicio sin agravar las cargas nacionales.

Como el presupuesto del año próximo no podrá contener todas las modificaciones que se proyectan por el Gobierno las que allí aparecen constituirán únicamente el avance de las que regirán en lo futuro.

### SIGUE CAUSANDO DAÑOS EL TEMPORAL EN ESPAÑA

MADRID, noviembre 20.—(A. P.)—Siguen registrándose destrozos a causa del temporal en el norte de España y en la Coruña y otras provincias.

En Valencia, el río Júcar ha arrasado las huertas cercanas a su desembocadura. En Valladolid, los ríos arrastran copioso caudal en toda la comarca. En Bailen, el fortísimo temporal impide la continuación de las faenas agrícolas. En Málaga, las aguas han hecho naufragar barcas de pesca.

Se tienen noticias de que en Palma de Mallorca el temporal ha destrozado los árboles de los parques y algunas casas de extramuros, sufriendo considerables daños los barcos anclados en el puerto.

También en la región catalana, especialmente en Sabadell y otras ciudades, la tormenta ha causado destrozos en las fábricas y producido varios heridos.

### NUEVOS DETALLES DE LOS TEMPORALES EN ESPAÑA

MADRID, noviembre 20.—(UP)—Llegan nuevos detalles de los temporales de viento y agua en España.

En Gijón, el temporal ha obligado a las autoridades de Marina a cerrar el puerto. Las olas arrastraron un depósito de carbón que se hallaba preparado para su embarque y varias calles se encuentran inundadas.

En Alcoy, las lluvias y el viento han causado destrozos en el arbolado, en las fábricas y en algunos edificios.

En Sevilla continúa aumentando el nivel del río Guadalquivir y las autoridades han cerrado el puerto.

En Jaen los temporales han detenido los trenes. Los pueblos próximos a las riberas están inundados y en algunas

## LOS OJOS DE LA INDIA

*DE NUESTRO CONCURSO LITERARIO*

Lentamente caminaban nuestras cansadas cabalgaduras, abrumadas por el excesivo calor, con ese paso monótono, pero cómodo, que se conoce con el nombre de "marcha", peculiar del caballo criollo.

Era la hora de la siesta. El Sol enviaba a la tierra sus más ardientes rayos y un cierzo duro y abrasador nos azotaba sin piedad, haciéndonos sudar tan copiosamente que tal parecía nos había caído encima un fuerte aguacero.

Regresábamos de una cacería de venados que había durado toda la mañana; dos magníficas piezas (un macho gigantesco de cuatro tarros y una hembra de mediano tamaño), caídas bajo el plomo de nuestras escopetas, venían cruzadas sobre el anca de las bestias, sólidamente amaradas a las monturas. Media docena de sabuesos jadeantes, exhaustos, nos seguían, lanzando de vez en cuando un ladrido fuerte y sonoro como un trompetazo.

Mi compañero, "Nico" Ramos, era el mayoral de la colonia "Panchita"; perfecto conocedor del terreno, no había una sola vereda, arroyo o piedra que no le fuera familiar, causa ésta por la que se le buscaba siempre como práctico en toda excursión cinegética.

Representaba el verdadero tipo del campesino cubano, hoy tan desfigurado por la imitación a los "cow-boys de películas". De mediana estatura, delgado, escesivamente trigueño, con la piel tostada por el sol tropical; ojos negrísimos, casi ocultos por las espesas cejas; bigote semejante a pelos de un cepillo, en el que se veían escasas canas igual que en la espesa y enmarañada cabellera, jamás peinado. "Nico" aparentaba tener cuarenta y cinco años, cuando en realidad rayaba en los sesenta.

Vestía pantalón de dril crudo, guayabera de color crema, sombrero de jipi y zapatos amarillos de gruesas suelas. Las medias brillaban por su ausencia; igualmente la camiseta, en cambio el calzoncillo sumamente largo sobresalía tres dedos por debajo del pantalón. Pendiente del cinto llevaba un largo paraguayo que golpeaba sus piernas a cada movimiento de la yegua, un cuchillo de monte y un revólver con funda hecha de piel de cocodrilo.

Jamás se quitaba la gruesa "breva" de la boca y hablaba hasta por los codos, pero su conversación, lejos de aburrir, era de lo más interesante, porque generalmente se refería a sucesos, pasados en remota época para la mayoría de sus oyentes, y que él recordaba con asombrosa precisión.

—Mire Doctor,—me dijo de pronto —en aquel arroyo daremos de beber a los animales y aprovecharemos para descansar un rato. Nos quedan por andar tres leguas y su caballo, demasiado gordo, puede "encalmarse".

—Tienes razón, "Nico"; en cambio tu yegüita, acostumbrada a las marchas largas, apenas si suda algo más de lo normal.

—¡Y después dicen que las mujeres no sirven para nada!— exclamó "Nico" riendo alegremente.

Yo también reí de la chanza y los dos celebramos nuestra alegría espoleando, un poco más vivamente de lo normal, a las bestias. Estas, al sentirse acariciadas con tan poca suavidad, apresuraron la marcha y algunos minutos después nos encontrábamos junto al arroyo señalado por Ramos.

Saciada su abrasadora sed, los perros se echaron sobre la fresca yerba y los caballos, amarrados a unos bejucos, empezaron a mordisquear cuanto estaba a su alcance.

Nada más poético, nada más bello que el paisaje abarcado por nuestras miradas. No me ciega el amor patrio, pero puedo afirmar que jamás, ni en las nevadas cumbres de las montañas suizas, ni en la inmensa pampa argentina, ni en los desnudos peñascos del Colorado, he podido admirar un cuadro tan encantador como el que ofrece el campo cubano en su eterna primavera.

Allá, a lo lejos, la quebrada línea formada por la Siguanea se destacaba perfectamente sobre el azul turquí de un cielo sin igual; dos o tres nubes, semejantes a gigantescos copos de nieve, interceptaban a veces la luz solar produciendo manchas obscuras, verdaderas figuras caprichosas, en el uniforme verdor de los campos de caña. En medio de uno de estos se levantaba, orgullosa de su poder, una corpulenta ceiba, símbolo del vigor de nuestro pueblo.

Junto a nosotros la fresca y cristalina agua del arroyo corría dulcemente con arrullador y suave murmullo. Numerosas palmas reales, esbeltas y graciosas como mujeres hermosas y coquetas, crecían en sus orillas. Algunas, inclinando su recto tronco, entrecruzaban sus hojas con las del lado opuesto. Bejucos de diversas clases contribuían a formar sobre el arroyuelo una impenetrable bóveda, en la que multitud de coloridos pájaros dejaban oir sus inimitables trinos.

—¡Qué hermoso es todo ésto!—no pude menos que exclamar.

—¡Hermoso, muy hermoso!—repitió "Nico" como un eco.

Mi atención fué de pronto fuertemente atraída por una piedra cuyos contornos semejaban el de una persona en cuclillas, horadada en su parte superior por dos pequeños orificios de los que brotaban otros tantos chorros de agua. Las dos venas acuosas unianse después en un solo cauce, el que formando varias cascadas en miniatura, caía finalmente, con suave fragor, en el arroyo.

Intrigado, me levanté y caminé hacia el peñasco para observarle de cerca.

—¿Mira usted los ojos de la India?—me preguntó "Nico" siguiéndome.

—¿Se llama esta roca así?

—Siempre la he conocido por ese nombre. Es una historia larga y muy vieja.

—¿Quire usted que se la cuente?

—Si no le es molestia...

—¡Que vá! Ahora bien, yo empleaaré las mismas palabras que usó mi padre cuando me refirió la leyenda de este manantial; de algunas no conozco el significado. A usted no le ocurrirá lo mismo; de eso estoy seguro.

Volvimos a nuestro antiguo refugio y mi compañero comenzó su narración:

—"Este arroyo, como usted sabe, es un afluente del Arimao, cuyo caudal contribuye a aumentar. Cercano al punto de unión de ambas corrientes de agua, allá a mediados del siglo XVI, existía un poblado de siboneyes compuesto de unos cuarenta bohíos. Sus habitantes, pacíficos y laboriosos, se dedicaban a los trabajos del campo, a la caza, a la pesca y al juego de pelota.

Los jóvenes desconocían el arte de la guerra y solo los ancianos, en las noches calurosas de verano, reunían en torno a los más valientes y les referían las batallas a que habían asistido en sus mocedades para defenderse de las incursiones de los caribes, sanguinarios, crueles y antropófagos. Les mostraban después sus heridas, llenos de orgullo, como si fueran otras tantas condecoraciones. La sangre vigorosa y juvenil encendíase fácilmente al escuchar estos relatos y todos deseaban que se presentara la oportunidad de emplear sus armas de piedra, sus macanas y sus flechas contra cualquier enemigo.

El cacique de la tribu tenía una hija hermosísima, esbelta como una palmera, alegre como un pajarillo; una verdadera Venus India. Codiciada por los caciques y nitainos de los vecinos poblados, la muchacha amaba un joven naborí de gentil figura, fuerte como un Hércules y bello como un Adonis. Guatín (así se llamaba el mancebo), sobresalía entre todos sus compañeros, a quienes vencía siempre en todos los juegos: la carrera, el salto, la pelota y además en valor y arrojo.

El viejo cacique no veía los amores de su hija Toarina y pretendía casarla con un nitaino amigo suyo y protegido del bechique de la tribu. Esta oposición lejos de disminuir el amor de los jóvenes lo que hacía era aumentarlo más y más y, como sucede siempre en estos casos, encontraban mil ocasiones para entregarse a sus amorosas pláticas.

Un suceso imprevisto destruyó para siempre este idilio.

Una tarde llegó al poblado, corriendo desesperadamente, un muchacho, con la noticia de que se acercaban unos hombres cubiertos de brillantes y fuertes trajes y armados de mortíferos instrumentos con los que habían dado muerte a la mayoría de los hombres y mujeres de los poblados vecinos.

Inmediatamente se armaron los siboneyes: tristes los viejos que conocían la guerra y habían oído hablar vagamente de los conquistadores, alegres los bélicos jóvenes, y más que ninguno Guatín. Las mujeres fueron conducidas al monte entre ellas Toarina, para protegerlas contra el enemigo. Los enamorados, empero tuvieron tiempo de cambiar un beso, que sus corazones les decían era el último.

Poco después los soldados hacían su aparición y espada en mano cayeron sobre los atónitos indios que durante los primeros instantes no opusieron resistencia alguna. ¡Tan grande era el terror que les inspiraban aquellos hombres, cubiertos de hierro y montando mucho de ellos briosos corceles, animales desconocidos para los indígenas!

Pronto salieron éstos de su asombro y siguiendo el ejemplo del viejo cacique y de Gautín, que se batían como unos leones, se defendieron bravamente tratando de vender caras sus vidas. La superioridad del armamento europeo se dejó sentir apenas iniciada la lucha; en tanto que las macanas solo abollaban los fuertes cascos de los soldados, las espadas de éstos atravesaban fácilmente el desnudo pecho de los indios.

Reducidos a un pequeño grupo, formado en su mayor parte por los jóvenes de la tribu, se habían reunido en torno de Guatín, quien a la muerte del cacique asumió el mando de la pequeña hueste y, requiriendo sus arcos, hicieron caer sobre sus enemigos una nube de flechas, que les contuvo durante algún tiempo. Pero las flechas se acabaron y nuevamente empeñose la lucha cuerpo a cuerpo. Uno tras otro, como troncos derribados por el hacha del leñador, fueron cayendo los heróicos siboneyes.

La caída de Guatín fué saludada por los conquistadores con un inmenso grito de júbilo. Una vez fuera de combate el jefe, no les fué difícil concluir con los escasos supervivientes.

Pero el bravo joven no había muerto. Su caída fué ocasionada por agotamiento físico unido a la gran pérdida de sangre que manaba abundantemente de numerosas heridas. Los soldados que le habían visto combatir denodadamente y dirigir a sus compañeros en la lucha, le consideraron como un jefe, conocedor perfecto de las cuevas donde estaban escondidos los incalculables tesoros reunidos por sus antepasados. Fué por ésto que no le remataron, sino que le hicieron volver en sí, haciéndole después comprender por señas sus deseos de que les sirviera de guía.

Guatín se negó al principio; más tarde un ansia feroz de venganza le invadió y aceptó, proponiéndose extraviarlos en la virgen selva. Allí serían fácilmente exterminados por una partida de buenos tiradores, aunque pequeña, la que seguramente no habría de faltar.

Dos días de penosas marcha por inmensos bosques acabaron con la paciencia de los conquistadores quienes se dieron cuenta, aunque tarde, de la jugada que pensaba hacerles el joven sibóney. Le atormentaron cruelmente... y él soportó impasible el tormento, gozando con su venganza; finalmente le amarraron a un árbol y le abandonaron para que muriera de hambre y sed. Este árbol nacía cerca del sitio donde hoy se levanta "Los Ojos de la India".

En tanto las mujeres habían vuelto al destruído poblado y presas de indescriptible dolor, se abrazaban al cadáver del esposo o del hijo o de ambos.

Taorina, después de llorar amargamente sobre el inanimado cuerpo de su padre, buscó inútilmente, entre los muertos a Guatín. Uniendo algunas palabras pronunciadas débilmente por un moribundo, supo su prisión y el camino que habían seguido sus secuestradores.

Valerosa y decidida se propuso libertarlo o morir junto a él y sin decir una palabra a nadie, se echó a andar guiándose por las marcadas huellas dejadas por los soldados. Cuando llegó al lado de su novio, hacía algunas horas que éste había muerto. Lo desató y estrechándole amorosamente entre sus brazos procuró con sus besos y caricias devolverle la vida. Todo fué inútil; el alma de Guatín vagaba por el Paraíso de Atabex.

Taorina enterró el cuerpo de su amado. Sentóse junto a la fosa, recien cubierta, y ocultando el rostro entre las manos, dejó correr libremente sus lágrimas. Poco a poco sus carnes se fueron petrificando, hasta quedar convertida en esa roca que ahí vemos. Sus ojos, de los que brotó continuamente ardiente llanto, fueron reemplazados por pequeños agujeros que dan hoy salida a dos chorros de cristalina agua".

"Nico" Ramos cesó de hablar y yo, bajo la impresión producida en mi alma por su narración permanecí silencioso. Sin pronunciar una palabra montamos a caballo y emprendimos la marcha. Al subir una pequeña cuesta "Nico", incapaz de permanecer callado mucho tiempo, me preguntó a quemarropa:

—¿Qué tal le parece la historia de "Los Ojos de la India".

Sin responderle volví el rostro y pude aún ver allá, a lo lejos, la legendaria peña y el arroyo, como delgado hilo de plata, corriendo dulcemente con arrullador y suave murmurió, entre las numerosas palmas reales esbeltas y graciosas, cual mujeres hermosas y coquetas, que crecen en sus orillas.

*DR. HUMBERTO J. MARTINEZ*

## LOS DIBUJOS DE LUIS MACAYA

*(ESPECIAL PARA EL DIARIO DE LA MARINA)*

"LA DILIGENCIA"
(Dibujo de Luis Macaya)

Luis Macaya, un dibujante catalán que sabe dibujar. Sabe hacerlo y expresarlo, lo que ya no es cosa fácil. Su obra está encerrada en las páginas de "Caras y Caretas", en donde ha ilustrado por espacio de muchos años. Tiene mucho de decorador.

La vida artística de esta popular revista semanal está muy ligada en estos últimos años a la vida de Macaya.

Es un hombre pequeño, regordete, plácido, que trasuda bondad y que ríe mientras se le habla.

Antes de partir para su fuerte Cataluña—fuerte, racial y artísticamente—ha querido exponer sus dibujos y en número de más de sesenta los ha exhibido en el Salón Wincomb, en la aristocrática calle Florida.

Todo ha sido en pequeño, de acuerdo con las dimensiones sencillas del autor: cuadros pequeños, catálogo pequeño, sala pequeña.

Entre los dibujos hay muchos retratos de hombres célebres o celebrados: Velázquez, San Martín, Hernán Cortés, Cervantes, Miguel Angel, Beethoven, Ameghino, Lincoln, Bernard Shaw, Rusiñol, Belgrano, Goya, Fabre, Pasteur, Wagner y Anatole France. Todos tienen un gran parecido y son obras de un dibujante que ha analizado un poco o mucho en la vida de esos hombres.

Exhibe también gran cantidad de dibujos de animales y otros de composición. Entre estos figuran "El baile", que es un acierto y una nota de colorido bien distribuído y analizado; "El cura de la sierra" es una página apacible y llena de realidad, lo mismo que la diligencia.

"Macayita" tiene condiciones para una obra de más aliento y de más alcance. Estos dibujos exhibidos, los que en su mayoría son interesantes, han servido para ilustrar páginas semanales. Esos dibujos son hechos a exigencia de los originales literarios, los que muchas veces no alcanzan a ser leídos.

Pero hay condiciones interesantes que resaltar: el colorido y el concepto del dibujo.

"EL CURA DE LA SIERRA"
(Dibujo de Luis Macaya)

Como pintor lo hemos conocido al través de una exposición de notas del puerto, en que se descubría al comentarista de la vida embrujada de la rivera y al fino dibujante, cuyos trazos eran seguros. Ponía en aquellos cuadros su tecnicismo del dibujo y su cariño a la pintura.

Su viaje a Europa ha de servirle para ponerse frente a otra naturaleza y a otros hombres y otros ambientes, sin duda alguna más exigentes y difíciles de penetrar al soslayo de la vida vertiginosa. Pero habrá de vencerlos, pues Macaya tiene el concepto de la disciplina conseguida en los años de labor en el popular semanario.

"Librería de viejo" es un dibujo admirable, que recuerda a los grandes ilustradores del siglo de oro francés. "El sueño de Fray Blas" es también de gran visualidad, de exquisita factura y de sobrio detalle: nada falta ni nada sobra. La figura central define la intención del dibujante.

El temperamento de un dibujo no se puede apreciar en las reproducciones de los semanarios. Allí se malogran muchos detalles del colorido y muchas veces la suavidad de una línea se trunca a causa de los defectos de la tricromía. Los cartones que ha exhibido Macaya, los originales, dan la sensación de que se está frente a un dibujo puro, bien compuesto y de perspectivas muy seguras.

*M. GARCIA HERNANDEZ*

## JUNTO AL MALECON

Caminando, caminando lentamente Prado abajo, mi amigo y yo, hemos llegado junto al Malecón. ¿Qué íntimo influjo, qué extraña sugestión ejerce misteriosamente sobre nosotros, la vecindad amable de la mar? Todas las noches, nuestros pasos hechos ya al lento caminar, se dirigen inconscientemente, rumbo al Malecón. Nos hemos sentado, como todos los días, sobre el ancho muro, a la vera de la mar. La noche clarísima, combada de lejanos puntos luminosos, es propicia a todas las divagaciones. La brisa fresca, sutil de Noviembre, tiene para nosotros tónicas caricias. Y hablamos quedamente mi amigo y yo. ¿De qué hablamos? A nuestros pies, la mar fosca, negra, rumia broncamente, incansablemente su larga indiferencia. Se traga insaciable, como voraz boca de lobo, nuestras palabras.

No hay música esta noche. El Malecón está desierto, abandonado. Cuando hay música mi amigo y yo, nos sentamos siempre en las sillas verdes, de hierro, un poco incómodas como los bancos de los parques, pero cuando no, nada más grato que la camaradería de la mar. Desde el muro del Malecón, escuchamos silenciosamente ensimismados, la música sonora, monótona, invariable, eterna de la mar. ¿No fué Eugenio D'Ors, quien cantó a la música de la mar? Y dulcemente abstraídos, en esa poderosa música interminable de la mar, sugestionados, callamos, callamos.

De pronto, ligeramente pasa por nuestro lado, rauda, con un leve chirrido, una "máquina" rutilante. Luego a poco, otra. Nosotros las vamos contemplando largamente, hasta que sus farolitos rojos, se pierden a lo lejos, como fuegos fátuos. Ya en el Malecón solamente quedan, sentados en las sillas verdes, los eternos noctámbulos incorregibles, semi-dormidos unos, y los otros discutiendo acaloradamente, a grandes voces, los inevitables problemas de actualidad. Ya no se oyen los terribles campanillazos de los "mantecaderos". Fuéronse también, poco a poco, esfumándose por las calles transversales, los pelotones de gente trashumante

La gran lámpara encendida del Morro, esparce noblemente su luz, hacia todas las direcciones. El Morro, como un gigante cansado parece que dormita. Luego como un largo alarido de angustia, rompe el silencio solemne de la bahía, el ronco sirenazo de un barco. Pero todo vuelvé nuevamente a cobrar su silencio. Algunas lucecillas pululan a lo lejos, dentro la bahía. Solo la suave resaca de la mar en calma, canturrea rítmicamente, como una vieja nodriza, su prolongada canción, isócrona, interminable.

De un reloj cercano, se oyen doce campanadas, secas, afónicas, rotundas. Mi amigo y yo, abandonamos nuestra vecina, la mar. Volvemos otra vez a emprender la ruta silenciosamente, Prado arriba. Apenas hablamos. Pequeños inmigrantes que somos, mientras caminamos, vamos pensando, con cuanta melancolía recordaremos, en futuros días, al pasear nuestras nostalgias, bajo otros cielos, esas buenas noches del Malecón, suaves y tranquilas, plenas de caricias sugerentes, llenas de gracia para nuestro espíritu errabundo, dulcemente tibias, que cantarán eternamente en nuestro corazón, como una lejana melodía intermiable.

*GUILLERMO PIERAS*

## VERSOS

### La Eterna Quimera

*LEMA: Quien sueña espera.*

**Buscando voy a una mujer-quimera**
**que ha tiempo ya mi corazón aguarda,**
**y cuanto más su advenimiento tarda,**
**con más amor mi corazón la espera!**

**Hago un alto piadoso en el sendero**
**y a cada peregrino caminante**
**le interrogo con ansia delirante**
**si vió pasar a la mujer que espero.**

**Indago si en la fronda del camino**
**esconde alguna flor en su corola**
**huellas de esa mujer que, errante y sola,**
**preguntando por mí, vaga sin tino.**

**Y un viejo soñador: —"Vana querella—**
**me respondió: —¡Qué inútil tu porfía:**
**tampoco yo pude encontrar la mía,**
**y al mismo Dios le pregunté por ella!"**

**—"No encontrarás a la mujer que esperas,**
**de tu anhelo interior raro espejismo:**
**¡Esa mujer va dentro de ti mismo**
**y ha de morir contigo cuando mueras!"**

**Mas... la sigo buscando en el sendero**
**y al escrutar la ignota lejanía**
**exclamo con dolor: ¡oh, amada mía:**
**sé que nunca vendrás, pero te espero!**

*PEDRO REVUELTA*

### La Vuelta del Amado Pródigo

**¡Oh! si a mí volvieras, Amado, algún día,**
**para recibirte yo engalanaría**
**la casa cerrada de mi corazón**
**en ella encendiendo, cual rico tesoro,**
**la votiva lámpara de aljófares y oro**
**donde arde la llama de toda ilusión.**

**Sacaré del cofre la rica y sagrada**
**túnica inverosímil, que tengo guardada**
**de mis desposorios con el ideal,**
**mi espíritu triste vistiendo con ella**
**y así parecerte más joven y bella**
**y así presentarme gozosa y triunfal.**

**Ven, y en mi regazo te haré blando lecho,**
**tu cabeza apoya en mi amante pecho**
**y así dulcemente podrás descansar,**
**y en tu cabellera dorada y undosa**
**haré que derrame perfumes la rosa**
**aljófar el nardo y nieve el azahar.**

**Ven, que ya el banquete está preparado,**
**ven, Amado mío, siéntate a mi lado**
**y en la copa de ágata bebe mi licor;**
**olvida un instante las otras mujeres**
**que si ellas te brindan sensuales placeres**
**te doy yo otra cosa más noble, el Amor.**

**Ya no soy la amada que tú conociste,**
**estoy por tu ausencia tan triste, tan triste,**
**en este suplicio atroz de esperar,**
**que aunque siempre anhelo tu pronta venida,**
**he llorado tanto desde tu partida**
**que, Amado, no vuelvas si te has de marchar.**

*AMANTINA COBOS DE VILLALOBOS*

## DOS SINSONTES

Era la primavera engalanada con sus verdores y perfumes.

Amaneceres frescos de brisas sutiles; mañanas amorosísimas de tibio sol; siestas cálidas convidando al ligero asueto, atardeceres de celajes y grandes crepúsculos.

Era una naranjo joven, robusto de tronco, fornido en sus brazos, de redonda y verde copa como una esmeralda bien tallada.

A semejanza de níveos copos, y como si estos descendieran en revuelos y cabriolas desde el infinito del cielo, cubrióse de flores de azahar.

Eran dos sinsontes alegres de incesante cantar.

Con finos juncos y pajillas atravesados en sus melodiosos picos, llegaron al naranjo frondoso de redonda copa y cubierta de balsámicas flores de azahar, para hacer el nido de sus amores.

Los dos cantaban emulando los forjeos de distintos pájaros canoros, a la vez que iban haciendo crecer el edificio de sus ilusiones del que, al parecer, ambos eran acordes ingenieros.

Salían de su nido una vez colocados los elementos que lo acrecentaban, dibujaban una pirueta saltando de punta en punta de las plantas como en disimulo de las asechanzas, abrían sus picos para expresar con un canto su alegría, e internábanse ondulantes y juguetones en la campiña durante cortos momentos, regresando con su delicada carga de seleccionados junquillos y heno que colocaban diestra y cuidadosamente.

Una mañana, mi observancia curiosa de estos animalitos, tan delicados, que eran la nota más dulce de la naturaleza en el complemento de la alegría del lugar, me hizo ver, que uno de ellos, (la hembra sin duda), permanecía delicada y pomposamente rellenando aquel curioso nido digno de ellos y de la construcción de un orfébre, dejando solamente a la vista su fina garganta y cabeza, en la que se destacaban sus ojillos de nervioso cierra y abre semejando sus iris pequeñas chispas alentadas por débil brisa.

Pasaban los días con el acompasado ritmo de los siglos; los azahares cedieron sus ebúrneos pétalos al empuje de la Naturaleza, quien tras ellos enviaba el fruto del que habían sido precursores, mientras que los sinsontes modulábanse dulces trinos y caricias...

Los días seguían hilando el fino peplo del tiempo en contínua marcha; los frutos del naranjo crecían, haciendo que sus débiles pedúnculos doblaran su herguida forma al peso de las vallas redondas y brillantes; mientras que los polluelos de los sinsontes medrarían dentro de las cáscaras de sus huevecillos, hasta tener el advenimiento de la vida, cuyas esperanzas simbolizaban sus progenitores con rapsódicos cantos.

Hubo días dorados de sol, noches serenas, mañanas de rocío, y, los frutos crecían; a la vida en gérmen le llegaría también el tiempo de ser completa ante la Naturaleza y ante Dios...

¿Qué ocurriría en aquel pequeño recinto de amores tantas veces alegrado por melodiosas canciones, y que no chirriáran ya sus panzudos polluelos?

Acerquéme al nido, y ¡oh desastre!... ¡Como una mártir que sacrifica su vida en el ideal, como una pagana que muere en el sacrificio, estaba muerta la madre!...

¿Qué mano rapaz le asestara una pedrada, o sería el punto elegido por Dios para su muerte?

Al verme el compañero que piaba sentimental, voló sobre mí, dibujó sobre el punto que yo ocupaba un espiral y dió unos chillidos poco armónicos, llegándome muy cerca, algo así como inquiriente o retador para decirme que yo hubiese sido el criminal, que no la despertara, o que no la estorvara en los momentos en que iba a ser madre.. .. .. .. .. .. .. .. .. .. .. .. .. .. .. .. .. .. .. ..

¡Hormigas e insectos ya se habían apoderado de aquel pequeño cuerpo, en señal perenne de que todo en la vida termina y tiene su cambio, y que todo vuelve a la nada que fué...

Es el Otoño.

Del naranjo fornido y frondoso penden brazos sucumbidos por el peso del fruto ya casi dorados por el sol, ya casi maduros y, en una de sus ramas quedan vestigios del nido siniestro...

El solitario sinsonte modula tristes canciones entre la bojarasca del naranjo y hay noches que canta o llora... como si soñase la eterna ausencia de su compañera teniendo siempre por albergue las ramas que columpiaron sus amores...

*HERCASIO*

## UN SERMON CLARO Y BIEN PAGADO

*HISTORICO*

**"Haga, Sra. Sacerdotes, que ellos harán después las Iglesias", dijo Mons. Caruana a la señora Mariana Torres, en Chicago.**

¡Una iglesia más! ¡Una Iglesia más! decía el pobre señor Obispo. ¿Para qué quiero tanta iglesia con tan poco cura? ¡Malhaya quien le inspiró el pensamiento de hacer una iglesia más en Puerto Rico! ¡Bien pudiera haberle inspirado el fundar una BECA para un seminarista, y ya entonces habría una iglesia menos sin cura! ¡Pero una iglesia más! ¡Para que tenga que estar sin cura! ¡Para que dentro de unos años a causa de su abandono amenace ruina y yo, o el Obispo que me suceda tenga que gastarse unos miles quizá de pesos para reparar una iglesia que seguirá sin cura. ¡Oh esto es horrible! ¡Una iglesia más que voy a tener sin cura!

El señor Rivera llegó a sentir hondamente el sentimiento religioso en Lourdes. Aquellas multitudes devotas, aquellos enfermos de fe, aquel desfilar de naciones por las faldas de los Pirineos; todo aquello era algo grande. ¿Por qué en Puerto Rico no había de haber un templo a Nuestra Señora de Lourdes? Ella atraería las multitudes hacia Dios, como las atraía allá en aquel privilegiado Sur de Francia. Y sin más el señor Rivera, de vuelta a Puerto Rico, poniendo manos a la obra, de su peculio particular construye el templo, imitación en pequeño del que se levanta a las orillas del Gave.

¡Qué felicidad debióse decir para sí mismo el piadoso varón al verlo terminado. Las gentes vendrán en peregrinación a él; los católicos de los alrededores podrán cumplir sus deberes, y yo enfermo y achacoso entregaré mi alma a Dios, después de haberle edificado su casa, y espero que la Virgen de Lourdes me reciba en sus brazos maternales el día de mi muerte.

Ya estaba la iglesia pensaba complacido el señor Rivera; una iglesia más que voy a tener sin cura seguía repitiendo el señor Obispo.

Y con programas artísticamente impresos se anunció la bendición de la Iglesia de Nuestra Señora de Lourdes, oficiando el señor Obispo. No sabía el señor Rivera la que se le venía encima.

En el lugar de la bendición, hermosa finca del señor Rivera, en las cercanías de San Juan. La escena va ha tener algo de parlamentaria, pues habrá discursos con réplicas y contestaciones a las réplicas; no en vano el señor Rivera con ser portorriqueño se educó en España, y hasta perteneció a las fuerzas armadas, siendo él quien había disparado el primero y último cañonazo en la guerra hispano americana.

**DISCURSO DEL SR. RIVERA**

"Ilmo. Sr. Obispo:

"Un día tuve un buen pensamiento en mi peregrinación a Lourdes, hice una resolución y acabo de cumplirla; habiendo terminado la construcción de este templo os lo ofrezco; a él vendrán a orar los devotos de la Virgen de Lourdes, y con ello se alegrará mi alma mientras viva; después de mi muerte alguien se acordará del constructor de esta Iglesia, y ello me ayudará a purgar las faltas de mi vida, y que esta donación, Ilustrísimo Señor, sirva para remisión de mis pecados".

Y emocionado hondamente el señor Rivera, sentóse, dispuesto a escuchar las palabras del señor Obispo.

Habló el señor Obispo diciendo sobre poco más o menos:

"Sr. Rivera: Permitidme que os hable con la franqueza, a que vuestra generosidad me da confianza. Usted ama su fe; de lo contrario no hubiera levantado este templo al Dios en que cree. Pues bien, ese Dios en atención a vuestros buenos deseos, os agradecerá y premiará ese sacrificio; pero yo el Obispo de Puerto Rico no puedo agradeceros el obsequio a mi diócesis y lo que habéis hecho es aumentar la carga ya demasiado pesada que pesa sobre mis hombros. Tenemos señor Rivera y católicos que me escuchais una Iglesia, pero y el cura que ha de cuidar de ella ¿de dónde lo saco yo? ¿Dónde está? Porque a mí lo que me sobran son iglesias, como que tengo dos para cada cura, o lo que es igual que la mitad de las iglesias las tengo sin cura. Mucho construir iglesias, ¿pero y quién se acuerda hoy de Puerto Rico de fabricar sacerdotes? ¿Para qué quiero yo templos materiales, sin el sacerdote que levante y conserve el templo espiritual de las almas? A esa obra de la formación de los sacerdotes nadie contribuye. Se hacen legados para huérfanos, para ancianos, para tuberculosos y para remediar necesidades mil. ¿Quién se acuerda de remediar este mal de falta de sacerdotes que corroe a Puerto Rico, y a casi todas las Repúblicas Hispano Americanas? Sacrificios mil me cuesta el sostenimiento de mi Seminario. ¿Quién me ayuda? Nadie. Si alguna ayuda recibo es de mis Hermanos en el episcopado americano. Pero en Puerto Rico ¿a quien se le ha ocurrido nunca que la formación de un sacerdote le cuesta a la Diócesis de Puerto Rico $30,000

Diréis que ya pagáis los servicios que el sacerdote os hace. Pero yo os pregunto. Si los honorarios que los sacerdotes perciben en Puerto Rico apenas les llega a cubrir sus necesidades ¿cómo el señor Obispo va a gravar esos pobres haberes, para que los sacerdotes en funciones sostengan a los que se están formando? Hasta el nombre bendito de BECA tan usual entre los antiguos portorriqueños ha desaparecido del lenguaje común, y muchos de vosotros no sabéis ya lo que significa. Esta es la realidad. Yo no quiero que me hagan Iglesias; ayudadme a hacer sacerdotes que ya después los sacerdotes harán las iglesias.

Así, pues, señor Rivera, yo os recibo la iglesia de Lourdes, pero es a condición, que me busquéis el sacerdote, que ahora y en lo futuro haga de capellán de la Virgen de Lourdes; de lo contrario será una iglesia más, que tendré la honda pena de no poder proveerla de sacerdote, en cuyo caso, os pregunto yo, señor Rivera: ¿Para qué la habéis edificado, si en ella no se va a dar culto a Dios, ni a la Virgen de Lourdes?

Y sentóse el señor Obispo, a ver en qué paraban aquellas vísperas.

No eran ciertamente aquellas, las palabras que el señor Rivera esperaba salieran de los labios del señor Obispo como contestación al ofrecimiento y donación que acababa de hacer; pero hondamente cristiano comprendió que el Prelado tenía razón que le sobraba.

"Ilmo. Sr., contestó todo perturbado, quien ha fabricado la iglesia de Lourdes, hará que tenga cura y que nunca en lo sucesivo le falte a la Virgen su capellán."

"Dios le bendiga y así la obra quedará completa".

A los pocos días el Ilmo. Sr. Obispo recibía la visita del señor Rivera, quien traía toda la documentación de propiedad de su hermosa finca Lourdes, para gravarla con un censo, cuyos réditos dieran $0.00 pesos mensuales a beneficio del Seminario, para que siempre en él estudiara un joven que pudiera servir de cura en la iglesia de Lourdes que acababa de construir.

Comenzaron los trámites, pero en el entretanto delicadas comisiones encomendadas al señor Obispo por la Santa Sede obligaron a este a ausentarse, acompañándole en sus correrías apostólicas por el continente americano la preocupación de la BECA del señor Rivera, hasta que un día recibió en la Habana una carta de su Vicario General que decía así:

Excmo. Sr.:

Sabrá que los trámites para la creación de la BECA del señor Rivera, no pudieron concluirse por haberse enfermado gravemente el donante; pero igracias a Dios! las cosas se han hecho mejor. El señor Rivera llamó en el lecho del dolor al P. Vassallo, y a un notario y por escritura pública ha vendido al Seminario por la cantidad de un dollar la hermosa finca Lourdes que Su Excelencia conoce. El señor Rivera sigue grave y me suplica lo encomiende Su Excelencia en sus oraciones.

Besando su anillo pastoral queda de Su Excelencia affmo. s. s. y capelán.

**E. Torres.**

Vea P. Chaurrondo, como no siempre las palabras de los Obispos caen en el vacío.

Y pocas veces le replicamos nosotros, se habrá pronunciado sermón más claro, apostólico y remunerado.

Y con esa sonrisa en él habitual, Mons. Caruana dió por terminado el relato.

Y ahora mil perdones a S. E., el Delegado Apostólico y al señor Rivera por haberlos denunciado al público, el cual de seguro ha de sacar en Cuba la lección que algunos otros portorriqueños aprendieron del discurso de Mons. Caruana y del ejemplo del señor Rivera, según nos lo cuenta nuestro amigo el P. Alarcia en un sabroso artículo que encabeza con las mismas palabras que el nuestro.

*H. CHAURRONDO, C. M.*

## AL TRAVES DE LA REJA

Al través de las rejas de una cárcel oí las palabras de un borracho prisionero, y las trascribo en las siguientes líneas como una revelación de angustia, todas hijas de la borrachera:

"En esta prisión obscura y mal oliente estoy sin libertad por el alcohol.

Fuí feliz mientras no circulaba en mis venas ese veneno que consumió mi trabajo y sepultó mis energías.

Antes sentía en mi cerebro el frote de las ideas sanas que en rosas de ilusión reventaban en mi mente; hoy embrutecido, sólo llevo en el alma una Babel de sombras.

Me ví un día coronado por el amor de una mujer que fué mi luz y el oriente de mis energías; pero a fuerza de tomar el embriagante fluído, me dormí en el vicio, y al despertar, no supe si ella fué, si se durmió, si la maté yo mismo...

Tuve la fuerza muscular de un héroe legendario y la potencia varonil de un invencible; más la odiosa carcoma del licor encorvó mi cuerpo y aniquiló mi carne.

Fuí navegante en la barca del Ensueño que me llevaba a la selva de laureles en donde vive la Gloria ,como Eva, desnuda, pero naufragué muy luego en las amargas aguas de la taberna hedionda.

Hoy, caído en el charco, hermanado con el cerdo, contemplan mis apagadas pupilas oscureciendo el sol y muertas para siempre las estrellas, y en medio del horror en que me muero, un desfile de espectros me empujan al sepulcro que las nieblas del alcohol me han cavado hondo, muy hondo, para que nunca resucite, ni me recuerde nadie..."

*MIGUEL DOS SANTOS*

M.E.C.D. 2016

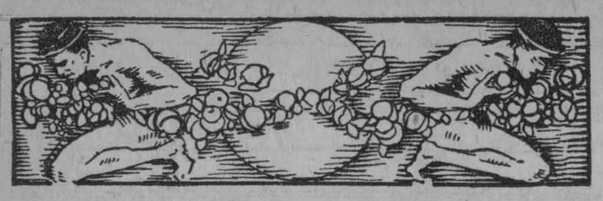

# EL GARROTE

CUENTO

Cuando Mateo leyó la noticia definitiva, donde se daba cuenta de la entrada en capilla del reo, sintió por todo su cuerpo un temblor extraño. Los detalles escalofriantes, sentimentales y anecdóticos de los diarios, ese tono patético de los modernos informadores que producen en el público una tensión nerviosa de curiosidad, le dieron miedo. En la galera de muerte, el mismo verdugo, (personaje popular y complejo), había construído el tablado sobre el que se colocaría la máquina inexorable, resucitada de su moho y polvo, rejuvenecida con coqueteril cuidado. Mateo contempló con atención la fotografía que de ella publicaban los periódicos. Parecía sonreír cruelmente, orgullosa de su misión, guardando en sus engranajes férreos la historia tétrica de los pasados estertores y las muecas supremas que su caricia mortal produjeron en el rostro de infelices culpables.

De un lado a otro de la Isla había sido conducido en un tren especial, escoltados por sus servidores y dejando a su paso una estela de pavor, como aquellos invisibles monstruos medioevales que presentían la perpicacia popular. El gobierno había roto la tradición de piedad de sus antecesores y estaba dispuesto a proseguir adelante en todo lo que fuere el cumplimiento estricto de las leyes. Volvía el garrote a la brillantez de sus funciones con todo el gesto enérgico de un alto empleado olvidado y repuesto.

Ese día Mateo no pudo ir al trabajo. Nada tenía que ver con el proceso; no conocía a ninguno de los personajes del drama ni al verdugo. Cerrado en su cuarto de la casa de huéspedes donde habitaba, no salió al comedor a almorzar a la hora de costumbre. Varios periódicos del día estaban en su cama y observando la inquietud que le dominaba al leerlos, se hubiese sospechado de algún nexo secreto con la causa.

Era su vida una de las tantas anónimas y tranquilas que se desenvuelven como cualquier máquina, como el curso isócrono de un río. Soltero recalcitrante, la mitad de sus cuarenta años habían sido como un reloj: del banco donde trabajaba a su casa, una vuelta a pie por el Prado y Malecón y de vez en cuando, una luneta en el teatro, o lo más corriente, las partidas de dominó por la noche en la trastienda de su amigo Juan Fernández en unión de otros; en esos juegos se apostaba la toma, el tabaco y el almuerzo del domingo.

Nunca le inquietó la idea del matrimonio porque en su egoísmo hallaba tranquilidad en ese estado solitario. Sus jefes lo apreciaban por su fidelidad y en cuanto a lecturas, no pasaban de los diarios, algunas revistas y la colección completa de las obras de Julio Verne que en cierta ocasión le prestara Juan Fernández.

Esa intranquilidad de ahora, ese nerviosismo aparecían en su vida como una anormalidad sobrenatural. Otras ocasiones, serenamente había leído los más espantosos crímenes, las ejecuciones de otros países, sin que se alterara en lo más mínimo la armonía de su estructura psicológica. Buscaba en los escondrijos de sus recuerdos, en sus argumentos de hombre honrado y lógico sin saber a que causa atribuírlo. Sin embargo, sabía perfectamente que en su vida hubo algo raro y por eso investigaba en las penumbras de su espíritu. ¡El garrote!

¡No se atrevía a pronunciar su nombre, como si ello trajera consigo el efecto cabalístico de una nocturnal sabática indeseada! No se le quitaba de la imaginación el anticipo de la escena fatal: el reo sentado junto al corbatín, el rostro congestionado por el miedo y el alma aniquilada por la angustia de muchos insomnios que solo fueron calmados por las ambiguas noticias de una conmutación.

Tomó los periódicos, los hizo un paquete y los llevó al latón de la basura de la casa. Al tornar a su cuarto, uno de los sirvientes lo vió y con el asombro que a todos produjo la acudido al comedor le interrogó: inaudita circunstancia de no haber

—¿Está usted malo señor Mateo? En muchos años, quitando los domingos en que se va con sus amigos, no faltaba su presencia en el comedor.

Mateo miró al fámulo con ojos asustados. Le pareció que los suyos acostumbrados a mostrar agrado y simpatía, escudriñaban su mente, conociendo la vorágine de pensamientos incoherentes que bullían como danza apocalíptica. Retiró la mirada y entrando en su cuarto le contestó:

—No me encuentro muy bien; tiene poca importancia y pasará pronto.

—Llámeme si algo necesita.

—Gracias.

Desembarado de los periódicos aturdidores, su espíritu tuvo un ligero receso. Le puso el pestillo a la puerta y se asomó al balcón. Vivía en un primer piso y su habitación daba a una esquina. Se fijó en la bodega de enfrente donde un grupo de hombres hablaba con calor. Algunos levantaban la voz. ¡Maldito garrote! Un fornido estibador y un chauffeur discutían sobre si se ejecutaba o no la pena, llegando a apostar cinco centésimas de billete. Mateo sintió repugnancia por el que jugaba la vida del reo; comprendió que ahora la imaginación de aquel hombre desearía con toda su alma la estrangulación del infeliz. ¡Cuántos no habrían hecho igual! Recordó las palabras del doctor Covas Guerrero, médico y psicológico amigo suyo. Ese gran conferencista, decía que muchos pensamientos concentrados en un mismo anhelo, podrían producirlo como se quisiera. ¡Y aquel individuo, por cinco pedazos de billetes ponía en acción las fuerzas inmanentes con un fin trágico e interesado! ¿No era ser un asesino?

Se quitó del balcón y se sentó en unos de sus dos sillones de mimbre. Encendió un magnífico tabaco y se puso a contemplar las volutas azuladas que en sus arabescos caprichosos se sentían atraídas por la puerta del balcón, como si una fuerza oculta las llamase.

Por mucho que intentara desterrar de su pensamiento la idea fatal del garrote, no lo conseguía. ¡El estaba seguro que todo acabaría para el infeliz condenado a las seis de la mañana del otro día! ¿Flaquearía el verdugo, jóven y débil? No. Como si personalmente lo hubiese estudiado, como si lo conociese de años atrás, sabía que la maniobra fatal de la palanca horrible constituiría para él una de las mayores alegrías de la vida. Era el precio de la libertad! ¡En rescate de la juventud a la vida, deshaciendo los barrotes que la aprisionaban! ¿Compadecerlo? ¿Denigrarlo?

Distraídamente prestó más atención a las volutas del humo. ¡Caso más raro! Tornó a temblar, a sentir el escalofrío del miedo, del remordimiento absurdo, al parecerle que aquella espiral gaseosa tomaba las formas del patíbulo. En lo más voluptuoso de su placer de fumador, arrojó a la calle la mitad del tabaco restante. Tuvo intención de acudir al doctor Covas Guerrero y consultarle el caso. ¡Pero no! Algo oculto le mandaba a guardar el secreto.

En esos tormentos imaginativos llegó la noche; fué al comedor pero solo comió una sopa de pescado y unas papas fritas. Salió a la calle, dió una vuelta por el Prado, se tomó un ron doble y muy tarde pudo conciliar el sueño.

II

Al notar los violados cercos de sus pupilas, los compañeros del banco bromearon con Mateo: "¡Vaya, Mateo! ¡Anoche te fuiste de aviación!" Te vimos con una carne colosal. "Miren al hombre serio".

Respondió con monosílabos y se sentó en su mesa, haciendo funcionar la calculadora. Tenía mucho trabajo. Los pensamientos del día anterior no se habían evaporado. Pensaba que a esas horas ya el reo había dado el salto mortal a lo Incognoscible. Los diarios habían retardado sus ediciones para publicar los detalles de la ejecución y a todo su camino, las voces estentóreas de los vendedores pregonaban los titulares imponentes. Ello le hizo volver a su nerviosidad; había resuelto no leerlos. La fuerza oculta rompió su resolución, excitó la morbosidad curiosa y abandonando su labor calculista, al igual que todos los empleados del banco, se enfrascó en la lectura de un diario. A poco sus sienes se inundaron de sudor frío y sus manos comenzaron a temblar. Quería romper el papel, causa de su malestar, sin decidirse. Miró a sus compañeros, temiendo que advirtieran su agitación y se rieran de él. Pero ellos al par que leían comentaban y hasta algunos se permitían hacer chistes a costa del desgraciado reo y el verdugo. Decidió pedirle permiso al jefe para marcharse.

Al hacerle la petición su voz tartamudeaba y el superior al notar su palidez y su ligero temblor que en vano trataba de dominar, le aconsejó ir al médico enseguida, atribuyéndolo al exceso de trabajo.

—Tome usted tres días de descanso, señor González. Si le sigue el mal, le daré un mes. Usted se lo merece.

Con el periódico en la mano salió del banco precipitadamente. Resolvió al fin consultar al doctor Covas Guerrero, sin decirle nada de sus pensamientos. Se pasó las manos por la cara, dándose cuenta de la mucha barba que tenía. Penetró en la barbería cercana y esperó turno. Allí, como en todas partes no se hablaba de otra cosa: la ejecución y los discursos de los improvisados sociólogos, abogados, detectives etc., aumentaban su nerviosidad. Pudo coordinar sus ideas y empezó el análisis de su vida pretérita. Era tan vulgar y repetida que nada había en ella para su caso. Pero un nombre pronunciado por uno de los clientes en turno, despertó en su espíritu un recuerdo. ¡No haber advertido antes en ello!

Hacía cinco años, él, hombre inofensivo, bondadoso, complaciente, tuvo en su cerebro la idea de un homicidio. ¡Aquel Isaac García!

Se trataba de un individuo muy torpe que por altas influencias fué colocado en el banco con un sueldo igual al suyo. Lo destinaron para ayudarle pero al otro día Mateo pidió al Jefe que lo mandara a otra labor pues no servía ni para resolver una mala suma. El superior le explicó que comprendía lo inútil de aquel Isaac, pero al banco le convenía tenerlo por complacer a uno de los más fuertes cuentarrentistas de quien era pariente; le recomendó a Mateo tolerancia hasta ver la directa forma de mandarlo a donde no estorbara. Fueron esos días para el ejemplar tenedor de libros, de tormentos. El intruso a más de ignorante y perezoso hacía alarde de su influencia, llegando un día a amenazar a Mateo de conseguir su separación de la empresa. Este llegó a tomarle odio, agotada toda la paciencia recomendada por el jefe. En esos días se iba a crear una sucursal en importante ciudad del interior, habiéndole ofrecido la directiva del banco a Mateo, la administración. Cuando se hablaba de ese asunto, el recomendado sonreía. Y sucedió lo inaudito, lo que Mateo no concebía, para quien la habilidad y la honradez constituían los únicos méritos reconocidos en materia de bancos. ¡Nombraron al ignorante administrador y mandaron con él a un experto empleado, de carácter servil, para ayudarle! Es decir, que su ineficacia la supliría éste e Isaac cobraría el gran sueldo. Fué tal la cólera de Mateo que con toda la sinceridad le deseó la muerte y hasta trazó en su cerebro un plan de homicidio justiciero...

Todos los detalles le venían ahora a la mente, haciendo deducciones. ¡Si lo hubiese matado! ¡También el corbatín siniestro habría apretado su cuello! Es verdad que había sucedido cinco años atrás, cuando las penas de muerte no se llevaban a cabo; pero la mente perturbada de Mateo no se hacía ese cálculo lógico. ¡El, agarrotado, pábulo de la curiosidad malsana del público durante muchos días, envilecido más allá de la tumba!

El barbero lo llamó para que ocupara su turno. Se levantó como si despertara de un sueño y con paso vacilante se sentó en el sillón giratorio. El fígaro, de una locuacidad propia de su clase, empezó a relatarle todo el mecanismo del garrote y una ejecución que en tiempos de España presenció furtivamente desde la Audiencia de la Habana.

Con la cara enjabonada, Mateo tuvo intenciones de marcharse. ¡No podía ir a ninguna parte sino que saliera a relucir el fatídico espectro del reo y la armazón macabra del patíbulo! Su imaginación volvió a posesionarse de la ejecución, haciendo deducciones como si él mismo se hubiera de sentar en el garrote. ¿Qué impresión física y moral producirían ese hecho? ¿Se sufriría horribles dolores o como aseguraban algunos hombres de ciencia, apenas si el reo advertiría un ligero escozor en el cuello? La mente de Mateo cada vez se intrincaba más y más. Su obsesión le hizo perder la lógica realidad. En su temblor se le cayó el paño que le habían puesto sobre el pecho y cuando el barbero fué de nuevo a colocarlo, amarrándolo con unas cintas adheridas a él por detrás, a Mateo se le imaginó que la silla de la barbería era el garrote, el barbero el verdugo y los demás clientes las personas a quienes la Ley obligaba a presenciar su penoso cumplimiento. Dió un grito con voz ronca ,como si realmente su cuello fuera víctima de la presión; sus ojos casi se salieron de las órbitas y se hizo una etcétera en el sillón.

El barbero y los demás operarios asustados lo rodearon y rociaron su cara con alcohol, dándole a oler sales pero él seguía en sus convulsiones diciendo en tono patético:

—¡Piedad! ¡Fué un crímen inconsciente! ¡Piedad!

Realmente creía que se hallaba en el garrote; cuando llegó la ambulancia de la casa de socorros a quien habían llamado, el pobre Mateo, en la convicción de haber sido ajusticiado por su mental homicidio en la persona de Isaac García el intruso que le robó el cargo y mantuvo su espíritu en tormentos muchos días, expiró.

Los médicos forenses se asombraron cuando en sus observaciones comprobaron que el empleado del banco tenía todas las señales de la muerte por extrangulación.

Vedado 1926.

*GERARDO DEL VALLE*

# LA VIDA

Cuando decimos que la vida es buena y cuando decimos que es mala, sólo expresamos proposiciones desprovistas de sentido. Es preciso decir de la vida que es buena y mala a la vez, pues de ella nos vienen las ideas de lo bueno y de lo malo.

En realidad la vida es deliciosa, horrible, encantadora, terrible, dulce y amarga: ella lo es todo, es como el arlequinesco vestido del buen Florián, y ambos la ven tal como es, puesto que en verdad es azul y de todos los colores.

He ahí lo bastante para ponernos todos de acuerdo para reconciliar a esos buenos señores filósofos, que se destrozan mutuamente sin compasión. Pero así estamos hechos. Queremos formar a los otros, a que como nosotros sientan y piensen y no permitiríamos la alegría de nuestro vecino estando nosotros tristes.

*ANATOLE FRANCE*

# DE LAMARTINE

BELLEZA

La frescura, el color, la gracia, se van con la juventud; pero cuando la belleza está en la forma, en la pureza de las líneas, en la dignidad, en la majestad, en el pensamiento, la belleza se modifica en los diversos estados de la vida, pero no pasa.

SOLEDAD

En la soledad surge más vivo el deseo de refinar el espíritu. En aquel aislamiento al alma se comunica con sí misma y su energía crece intensamente.

Pero saber sacar partido o no de la soledad depende, sobre todo, del temperamento, de la educación y del carácter.

# TRANQUILIDAD

**Pensamientos—nubarrones y cabellos—vendavales:**
**en la barba una selvática algarada,**
**por pupilas pedernales,**
**la cabeza aciclonada**
**al garete en la galerna,**
**y en la risa de su boca estalactitas y negruras de (caverna.**

**Bajo el eufemismo cruel**
**de un andrajo, va el hampón;**
**y bajo él**
**su esqueleto; y en su hueco, un corazón:**
**y dentro... dentro ¿quién sabe?.**
**si es un corazón es clave.**

**Con altivo continente,**
**puesto que no tiene capa,**
**toma, románticamente,**
**la noche negra y se tapa.**
**(Son los astros agujeros; dan las doce en un reloj**
**y es la media-luna un siete del mordisco de un bull. (dog.)**

**Y suena el hampón mugriento**
**que se trueca**
**su vida, en vida de cuento.**
**Plasma en su boca una mueca.**
**Ya está tranquilo el hampón.**
**Ya está tranquilo; tranquilo, tranquilo hasta el (corazón.**

*J. ARISTIGUETA*

# VISION DE PAZ

**En la tarde apacible,**
**Con adusta tristeza,**
**Cristo desde la bíblica montaña**
**Contemplaba la tierra...**

**Atambores... clarines...**
**Tremolar de banderas....**
**Y hurras de libertad... mas los cañones**
**Aún sobre sus cureñas.**

**Vió remontar los aires**
**Las escuadras aéreas,**
**Y en los mares, ya visibles, ya ocultas,**
**Las artilladas piezas.**

**En las costas lejanas,**
**Hórridas fortalezas,**
**Y, en legiones inmensas, los soldados,**
**Recorriendo el planeta...**

**Vió al pueblo discurriendo**
**De táctica moderna,**
**Mientras quedaban, con desdén, ya inútiles,**
**El vapor y la imprenta.**

**Y vió los campos yermos**
**Y las ciudades muertas,**
**Y una visión de paz que se esfumaba**
**Al soplo de la guerra...**

**Y el Cristo solitario,**
**Con un gesto de pena,**
**Recordó del Sermón de la Montaña**
**La eficacia suprema.**

**Y ya envuelto en las sombras,**
**Repitió en su apotegma:**
**Sin el reino de Dios y su justicia,**
**¿Habrá paz en la tierra?**

*RAMIRO L. DE ACHANDO*

# EL SIGLO DEL MATERIALISMO

**A Rafael Suárez Solís, escritor de depurada fuerza emotiva y rancia alcurnia moral.**

Quisiera sin herir susceptibilidades, ni suscitar rencores, pero sin faltar a la verdad, a la que rindo fervoroso culto, porque en ella se encierra la compleja ciencia del saber humano, perteneciente a la escuela filosófica de la vida, hacer una clara exposición del equivocado camino que sigue la sociedad actual, alardeando desaprensivamente de un snobismo mundano y aventurándose como ciego, sin lazarillo, o como razón sin discernimiento, hacia el abismo insondable, donde van a parar los que se olvidan negligentemente, de aquellos preceptos básicos de alta alcurnia moral, erigidos en norma de conducta a respaldar nuestras acciones, sobre los que se sustenta la propia estimación y el decoro social.

Desgraciadamente, se han desvirtuado los usos y costumbres de que se envanecían nuestros antepasados, y en los que se compendiaba el austero Código del Honor, de probada influencia sociológica, que condenaba inexorablemente, sin paliativos de ningún género, en el fuero interno de la conciencia colectiva, cualquiera extralimitación, que a sabiendas, pudiera mortificar un sentimiento honrado, o servir de gérmen morboso de corrupción, para que el contagio se propagara, atacando a las vísceras sociales.

Los compromisos de la índole que fueran, se respaldaban con la hombría de bien, en la mayoría de los casos, sin necesidad de recurrir para dar fe de ellos, a los documentos notariales, zanjándose las diferencias habidas en el curso de las transacciones, con el desinteresado concurso de amigables componedores.

La familia era un vínculo sagrado, por el nexo espiritual que tácitamente se establecía entre los cónyuges, velando por la paz duradera del hogar, mientras el tiempo hilaba en su rueca romántica, la nostalgia infinita de un coloquio de amor. A tal extremo llegaba la completa identificación efectiva, que rara vez surgían discrepancias de criterio en el seno familiar, pudiendo decirse, sin temor a la hipérbole, que eran la conjunción de dos almas, que se completaban para una misma finalidad.

Pero en los actuales momentos psicológicos, los acontecimientos se desarrollan de muy distinta forma, por la sórdida codicia de intereses creados, sin el marchamo de la legalidad, a la sombra abacial de un mal encubierto deseo de conseguir pingües ingresos, haciendo en público fastuosa ostentación de una filantropía, que están muy lejos de sentir.

El sexo fuerte, se ha emancipado por una despreocupación de buen tono, de la galantería que le era peculiar, comportándose en sociedad, sin aquella actitud comedida y respetuosa, con que subyugaba y rendía a los corazones femeninos, dando en todo momento la impresión de un ser equilibrado, del que se podía esperar una eficaz tutela familiar, sin que hiciera alarde de un donjuanismo plebeyo, lindando con la grosería.

Las mujeres, flores emblemáticas de candor, aparentando ignorar la decisiva importancia de su papel, como futuras madres, se exhiben en una "deshabillé" primitiva, dejando al descubierto no sólo las desnudeces de su cuerpo, sino las de su alma, desprovista del perfume de la inocencia, adivinándose en sus rostros prematuramente marchitos, por los afeites que emplean para acicalarse, el cansancio físico que las consume, por una vida de contínua agitación, sin definidos ideales redentores.

El matrimonio, salvando contadas y honrosas excepciones, no responde al elevado sentido ideológico para que fué creado, y en esa mutua y forzada convivencia de dos seres, que ni siquiera se estiman, se desencadenan tempestades de odio, que solamente la maternidad podría aplacarlas, nimbando las sienes de las mujeres con la aureola de lo inmarcesible, si el ambiente de inmoralidad que respiramos y los apetitos materiales, no hicieran estériles la semilla de la fecundidad, única razón de vincularse dos vidas en estrecho e indisoluble lazo, transformando por suprema ley del amor un acto grosero, en manantial inagotable de puros deleites.

Ante la gravedad del mal denunciado, que amenaza adquirir caracteres de cronicidad, urge una inmediata intervención de profilaxis social, que destruya los gérmenes patológicos de la epidemia reinante, que tan deprimentes trastornos funcionales ocasiona en la vida de relación, contrarrestando enérgicamente sus perniciosos efectos, que nos invalidan socialmente, para acometer, con probabilidades de éxito, empresa de preciadas conquistas utilitarias de auge nacional, a base de reconstruir lo demolido por la piqueta de la incuria y por nuestra abulia moral, instaurando sólidamente el santuario del hogar, sin cuya supremacía, como factor de orden y vínculo de amor, corremos el riesgo seguro de malograr nuestros mejores impulsos.

*SANTIAGO GUILLEN*

# LA HEROINA

I

La niña se quedó sin padres. No contaba más que doce años cuando vió sacar de su casa, en una caja larga y estrecha, a la que era su mamá. Muerta la autora de sus días no contaba Antonia, que así se llamaba la criatura rubia y pequeña, con más amparo que el de una vecina compasiva, que la recogió a su abrigo.

Los años pasaron, y Antonia observó una conducta tan ejemplar que fué en la casa el consuelo de todos. Riñas y disgustos, que no faltaban eran allanados siempre por ella, que a pesar de su juventud obraba y hallaba con tanta sensatez y cordura que sus frases, su opinión o su intervención, eran siempre respetadas por todos, porque Antonia poseía en grado sumo ese buen juicio y esa dulzura que convencen sin discutir.

Los hijos de la vecina, de María Petra, como la llamaban en el barrio, eran un tanto majaderos.

El mayor, sobre todo, era un locuaz para el que no había ya enmienda.

Mamá Petra lloraba y sufría, y en las largas noches de invierno, cuando la nevada caía y el silbar del viento hacían más terribles y más imponentes el frío y la obscuridad, Antonio la acompañaba en sus rezos, esos rezos que la mayor parte de las veces elevaba la buena mujer pidiendo la vuelta del hijo pródigo ese hijo que se ausentaba de la casa durante varios días y a lo mejor volvía roja la faz por el vino, aturdido el entendimiento por el alcohol y la vigilia.

María Petra le reconvenía y hasta Antonia se atrevía a hacerle sus insinuaciones; pero Paco, convertido en un libertino, hacía poco caso de lo que aquellas mujeres le pudieran decir.

Era una de esas noches de frío horrendo, intenso. Mamá Petra se había quedado dormida en la sala y Paco, ya muy avanzada la noche, entró sin ser visto.

Con paso lento e incierto, aunque sin tropezar con nada, se dirigió a su cuarto.

Rayó un fósforo para hacer luz. Y vió que del fondo de la habitación se levantaba, rápida, una figura de mujer.

Era Antonia, que sin titubear más se le dirigió a la puerta.

Pero Paco le cerró el paso.

—¿Qué haces aquí? ¿por qué huyes.

Paco acercó la bujía para verle el rostro y observó que gruesas lágrimas corrían por sus mejillas.

Entonces endulzando la voz, añadió:

—¿Qué haces aquí, Antonia? ¿Porqué lloras?

—Nada, estaba esperando que tú volvieras,—dijo la joven; y sus palabras se vieron interrumpidas por un sollozo largo, profundo, duramente comprimido, que estalló como un gemido que se escapase de un centro de dolor.

Paco no comprendía aquello. Decidido a averiguar lo que sucedía arrimó la puerta y se dirigió con paso atrevido a Antonia.

Esta hizo ademán de gritar; pero la voz de Paco la contuvo.

—No te haré daño,—le dijo—, no tengas miedo de mí, que nunca te he faltado; pero dime, ¿qué estabas haciendo a obscuras en esta habitación?

La luz de un cirio iluminaba la estancia. Al fulgor de su llama Paco contempló la cara de Antonia y Antonia pudo darse cuenta de la expresión de Paco.

Por el rostro de la joven corrían aún gruesas lágrimas. La faz de Paco nunca tuvo tal viso de bondad como Antonia observó en aquellos momentos.

—Rezaba por tí, Paco,—dijo dando salida a algo que tenía muy adentro del corazón.

—¿Por mí...? ¿por qué?

—Por tu vuelta porque Mamá Petra está llorando mucho y tu nos haces sufrir a todos en la casa.

—Tu también, monísima, ¿sufres por mí?

—¿Y por qué no, Paco; ¿crees que no... te aprecio?

Paco sintió que un nudo se le ponía en la garganta. Quiso hablar y no pudo. Las lágrimas acudieron a sus ojos y aquel hombre duro y libertino estuvo a punto de echarse a llorar en presencia de una niña.

La emoción fué intensa, Antonia lo comprendió y permanecía muda, en silencio, esperando el desenlace de aquella escena.

—Paco,—dijo al cabo de un rato,—¿por qué no te enmiendas? ¿Por qué no haces, como tus hermanos, vida tranquila y das a Mamá Petra la satisfacción de verte honrado y trabajador y sin buscar disgustos ni aventuras que van en perjuicio del buen nombre que te legó tu padre?

Paco la oyó sin contestar. Aquella joven, a quien él había conocido andando a gatas, le estaba hablando al alma.

Su corazón, aún no pervertido, no podía resistir el influjo de aquella voz triste y dulce de aquella mirada lánguida, que más que reconvenir parecía suplicar.

—Está bien, Antonia,—la dijo procurando hablar con naturalidad,—haré por complacer a mamá y por complacerte a tí.

—Gracias, Paco, no te ha de pesar.

—Entonces, hasta mañana. Duerme bien y sueña conmigo,—añadió en tono de chanza.

Antonia sonrió, y su sonrisa parecía iluminar la estancia. Iluminaba por lo menos el corazón de Paco.

Hasta mañana.—Respondió la joven.

Y sus diestras instintivamente se estrecharon, y sus corazones palpitaron al unísono, y sus miradas, a la luz de aquel pálido cirio, dijeron más que todas las frases de todas las cartas de amor.

II

El tiempo transcurrió como siempre, fugaz y rápido y todos vieron, con asombro, que Paco había cambiado en su manera de ser.

También Antonia se había vuelto más alegre y vivararacha.

Cantando, cantando siempre, se ocupaba de arreglar las cosas de Paco. La habitación de éste era un primor. Cada día, a su llegada, encontraba Paco flores nuevas, cada día los libros que había sacado la tarde anterior colocados en su sitio; la ropa en el armario, la cama hecha, la bondad y el bienestar derramándose por todas partes...

Las relaciones de Paco y Antonia no pudieron ocultarse a Mamá Petra y a los hermanos del joven. Los vecinos también habían reparado en ellos, y todos, propios y extraños, veían con lástima a la infeliz de Antonia.

Pero la enmienda parecía haber sido definitiva y los preparativos de la boda de los dos jóvenes comenzaron a hacerse.

Pronto se divulgó la noticia más allá del pueblo donde residían.

Y una tarde, sentada en el portal esperando a Paco, vió Antonia venir de lejos a una mujer con un niño.

Se dirigió resueltamente adonde estaba ella y llorando, con voz que apenas podía entenderse por los sollozos, le mostró aquella criatura de tez obscura, como la de Paco, y le hizo saber que aquel niño sin nombre estaba esperando por el que Paco se había obligado a darle, por la honra de su madre, que había de volver cuando Paco, según supo prometerla al conquistarla, la hiciera su esposa.

La noticia para Antonia fué fatal. Sintió celos, sintió ira, sintió odio; pero pronto se dió cuenta que si era verdad que la mujer tenía alguna culpa, el niño en cambio era inocente, ¿ y cómo hacer pagar a un ángel las culpas de una desdichada?

Escuchó el relato de la mujer hasta el fin. Se dió cuenta de la situación de aquella infeliz rodada por el abismo por el excesivo amor a un hombre. Y como mujer también, la compadeció. Y como angel y como heroina le prometió renunciar al amor de Paco, y hacer que él el padre de aquel niño, volviera por el honor de ambos.

La mujer se despidió besando las manos de Antonia, y Antonia, pálida y llorosa, fué a refugiarse en los brazos de Mamá Petra, contándole el peso de su desdicha.

La familia para ésto veía remedio; pero Antonia no lo comprendía. Ella tendría que sacrificarse y lo haría. Todo, menos permitir que una mujer como ella, quedase por ella sin nombre.

Esperó a Paco y le hizo saber la noticia que había tenido y la determinación que había tomado.

Este chilló, gritó, lloró, amenazó con el suicidio si Antonia seguía en su obstinación; pero todo fué inútil.

Antonia amaba a Paco con todas las fuerzas de su corazón; pero la silueta de aquel niño sin padre, la imágen de aquella mujer triste y dolorida, no se apartaban un momento de su mente.

—Seré tu hermana,— le dijo a Paco;—dale tu nombre a esa desdichada que lo está reclamando, dáselo a esa criautra, que te debe la vida...

En vano Paco protestó y chilló una y mil veces más. En vano imploró y propuso infinidad de arreglos que por indignos, por cuanto no reparaban la honra de aquella mujer, fueron rechazados por Antonia.

Amenazó con irse de la casa y no volver más a ella, y no querer saber más de Paco, si la boda de éste no se celebraba cuanto antes con la mujer a quien antes que a ella había dado promesa de matrimonio, y a quien para más había deshonrado, dejándola en el mundo con el estigma de un hijo sin nombre.

Paco tuvo que rendirse a la insistencia de Antonia. Ahogó por primera vez una pasión en su pecho y en la iglesia del pueblo, en presencia de muy pocas personas, entre las que se contaba Antonia, se celebraron sus bodas con la madre del niño a quien él le había dado la vida, una mujer joven, inexperta, que amaba a Paco con todo el fervor de su alma.

La vida de Antonia fué muy triste en lo sucesivo. Concretada al cuidado de Mamá Petra vió deslizarse su primera juventud en medio del más amargo de los sinsabores.

Evitaba la vista de Paco, y Paco parecía haberse acostumbrado a verla no más que como ella había dicho: como una hermana.

Pero en la soledad de su habitación, cuando ni aún Mamá Petra podía ser testigo de sus lágrimas, ¡qué inmensidad de dolor se derramaba por aquellos ojos! ¡qué angustia más grande brotaba de aquel corazón!

Su amor fué fiel. Siempre constante y siempre el mismo; pero siempre perfectamente disimulado delante de los demás.

Tan sólo Dios sabía de sus penas.

Pero también las supo Paco, porque diez años más tarde, cuando murió la esposa del que tan firme amor supo inspirar a Antonia, ésta consintió, ya sin causas que se lo impidieran, en desposarse con él.

La pareja fué muy feliz. Y Antonia gozó de su felicidad sin trabas ni remordimientos, y cuidó del niño que fué el hermano de los hijos de ella, con el mismo cariño y con el mismo esmero, con que había Mamá Petra cuidado de ella cuando se quedó huérfana en el mundo.

*CLARA MOREDA*

# EL ELOGIO DEL SILENCIO

FACETAS

No teman los espíritus poco dados a la lisonja. Esta mía no ha de pecar de la falta suprema de tales expresiones. Es sincera, aunque en su mérito es justo citar lo merecido de la devoción que inspira la alabanza, si alabar se debe llamar al disfrute de la belleza infinita de las verdades que a diario tropezamos, y a diario, también, dejamos ir camino adelante sin ofrendarles ni tan siquiera el reconocimiento de la curiosidad, aún no siendo éste el ofrecimiento más justamente recomendable.

No sé lo que parecerá el silencio en esta hora a él tan reacia, tan poco propicia, pero en la apacible tranquilidad de una mañana veraniega; recluído en el retraimiento de un barrio apartado y florido; viendo la ciudad a lo lejos; después de haber leído el dolor de Wilde, digo sobradamente convencido, que solo cuando en sosiego se está se vive en verdad la vida. En la quitud el valor de las cosas se reafirma, y la conciencia se avalora en el ejercicio interior a que el pensar la somete. En una palabra la persona se conoce a sí mismo.

Las aguas de los ríos siempre parecen felices de volver al cauce que las vió marchar. Es el regreso, cien veces pregonando por excelso, del hijo querido a la casa solariega. Y, verdad de tristeza infinita para quien la sabe sentir, las aguas del río de este trotamundos, hoy felizmente recluído en la hospitalidad sin tacha de una tierra tropical, en la que rivalizan la hermosura de sus inigualables mujeres con la hidalguía sencilla y natural de sus inolvidables caballeros, han estado casi en perenne desbordamiento. Los hombres así, como los ríos, como toda violencia, arrastran en su loco impetu, creen tener el poder, el derecho de conquista, el vasallaje; pero si los hombres analizaran el valimiento de sus energías quedarían atónitos maltrechos, ante el cabal reconocimiento que sólo llevan cosas inútiles, inertes, sin vida. Valga el magnífico triunfo de la fortaleza en lo constructivo, lo que edifica, aviva, crea; nunca en el torbellino y mareá que arrastra, matando, destruyendo, horripilando, sin perdonar vida, hacienda, nombre, ni honradez. Flaca potencia la de la inconciencia.

La vida de los hombres que creen que en la risa está la única, o mejor, la verdadera felicidad, aunque éste reir sea el hipo histérico de la enferma nerviosa; la mascarada hipócrita de la farsante; la inmolación injusta de la infeliz; la obligación dolorosa de la necesidad, o la pirueta trágica y ridícula del beodo, son corrientes tempetuosas que van arrastrando cosas sin valor, porque el mismo volcar, destrozar, y seguir, le ha hecho perder el que pudieron tener. Estas aguas son las burbujas del champán.

El silencio es el amigo fiel del alma. En su reino el espíritu cobra alas gigantescas y arrostrando magníficas empresas deja ir la imaginación con febril deseo por campos de grandes bellezas, y el deleite espiritual, en fina creación, devuelve a la humanidad el goce exquisito de obras maestras, geniales, donde las cosas de las vidas al adornarse de las ideas lucen ropajes de supremas grandezas.

En el dolor, en el martirio callado, el silencio agarrota la garganta y oprime el corazón. Digan si no, los amados, que mejor encuentran que el silencio después de un beso de amor. Es la sensación de la emoción.

En el camposanto, ha poco, una pobre mujer enlutada, triste, encorbada por los años y los sufrimientos, iba con paso difícil camino de la tumba del hijo querido. La pobre vieja llevaba en la mano, como material recuerdo, un puñado de rosas. Llegó a la tumba querida, depositó sus flores, e hincando las rodillas en tierra, aquella viejecita oraba en silencio mientras por sus arrugadas mejillas corrían un caudal de lágrimas. Yo reverente y oprimido la contemplaba. De momento empezó a llover. La anciana no se movía. Arreció el agua, y la anciana seguía orando y llorando. Tuve deseos de ir hasta ella y avisarle, hacer que se guareciera. Pero no tuve valor. ¿Quién lo puede tener para hollar y romper ese ejemplo divino de sacro dolor...?

Ante él me asaltó la idea del trepidar pasado, del champán, el ruido, la bacanal: el desbordamiento, y colérico contra mí mismo formulé un juicio contrario y duro. Las flores, entonces, dijeron que ellas tenían espinas...

Y también, callé, porque las flores hablan en silencio, y ésto no es una invitación a la excitación, a la rebeldía, a la blasfemia, sino a la humildad al pensamiento, a la reinvindicación.

He pensado. Todas las tardes pongo flores en la tumba anónima de un desconocido de quién me he hecho padre doloroso.

¡Qué mejor elogio, Señor!

Beduino.

Al fin, no he podido resistir la tentación, más de una vez provocada y reprimida, de reproducir fielmente estas cuartillas, en las que palpitan un remordimiento triste, tal vez más amargo por lo mismo que se reconoce tardío, posiblemente inútil. El abismo ejerce la alucinación de la fascinación, y los sugestionados, como el polvo, se elevan del suelo cuando sopla el viento, pero vuelven a caer, y a veces donde el suelo ya es cenagal. Quien las trazara en unos horas de protesta contra sí mismo ha poco murió trágicamente al caer desde la altura en que ficticiamente se suponga dominador, hasta estrellarse contra la tierra por la que siempre anduvo y más de una vez ofendió.

Epílogo obligado de la triste tragedia del alcohol.

Puede que ahora, en la quietud del camposanto, no tenga su tumba el amor de un padre doloroso. Los amigos de la risa saben muy poco de la muerte.

*ANTONIO PEREZ MANRIQUE*

# Hombres y Sapos

—Siempre se pierde algo en darse al público.

NIETZSCHE.

**¡Oh, pesar de las grandes ironías!...**
**—Ama el vulgo los versos con fervor**
**y aprende de memoria poesías...**
**¡mas sin el nombre del autor!**
**El arte sin artista duda y calla**
**y el vacío suplanta al ideal;**
**¡que la conspiración de la canalla**
**tiene al silencio por puñal!...**
**En vano la razón rompe la terca**
**prevención de esa lógica de trapo:**
**¡pues una oscura afinidad acerca**
**al hombre con el sapo!**
**Que si posa su estampa por reproche**
**sobre él de día; con febril delirio**
**en la ceguera azul de cada noche**
**¡el sapo adora el lirio!**
**Remeda el hombre similar porfía**
**cuando ama el verso y al poeta huella;**
**y de poder, ¡igual procedería**
**el sapo con la estrella!...**
**Y al par que aquel ante el criterio extraño**
**en disfrazar su condición se acucia,**
**para rivalizarle en el engaño**
**el sapo imita una esmeralda sucia.**
**

# PROSA Y HUMORISMO

Empleado modelo.—Le dije a usted que pusiera incomunicados uno del otro a esos dos presos.

—¡Sí, señor! ¡Y tan incomunicados! Aunque los he puesto en la misma celda, es tan obscura, que no se verán los dedos de la mano. ¡Y los pobrecitos son mudos!

eD La Voz, Madrid

LOS NUEVOS INQUILINOS

El portero.—¿Qué les parece a ustedes el baño? ¿Es hermoso, verdad?

La señora.—¡Demasiado grande para mi perrito!

eD La Voz, Madrid

LOS EXTREMOS SE TOCAN

—¡Qué pinturas estábamos hechas en nuestras quince primaveras!

—¡Y ahora qué pintadas estamos!

De La Voz, Madrid

—Todos estos libros que usted ve, los tengo metidos en la cabeza.

—¿Pues si los llevas en la cabeza, qué necesidad tienes de llevar ese peso en las manos?

De La Voz, Madrid

¡SOLO UNA!

—¡Tengo una idea, Juan!

—Lo creo, Ernestina.

—¿Por qué?

—Porque no eres capaz de tener dos.

De Excelsior, Méjico

CUESTION DE ESTADOS

—¿Y es verdad, como dicen, que cuando cometió el crimen, se encontraba usted en estado de inconsciencia?

—No, jefe... en el Estado de Veracruz.

eD Excelsior, Méjico

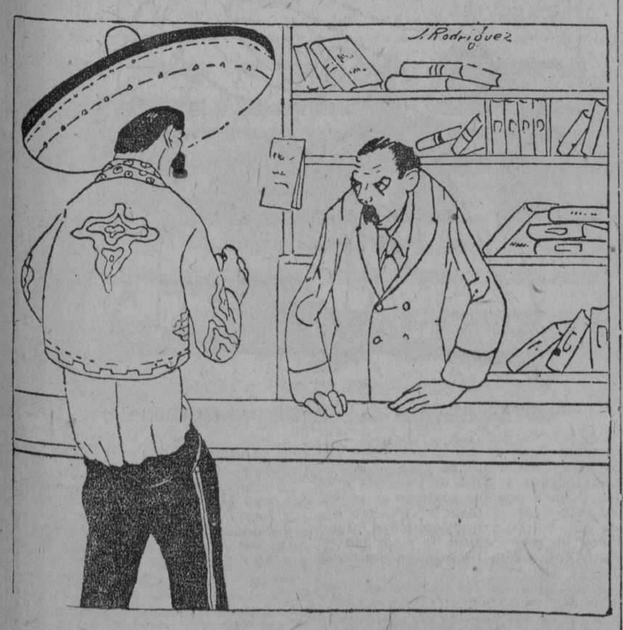

POR EL FORRO

—Quiero un libro de filosofía, pero no recuerdo el nombre del autor

—¿podría darnos algún dato?

—Sí, señor, tiene el forro colorado.

De El Universal, Méjico

## LOS ULTIMOS MINUTOS

**(Escena: el piso antiguo. Tiempo: 1º de Mayo)**

El marido.—¿Cómo es eso? ¿Dos hombres quieren bajar ese armario?

El mozo de la mudanza.—¡Claro está!

El marido.—Cuatro hombres no serían bastante. Lo dejarán ustedes caer.

La esposa.—Está lleno de ropa.

El mozo.—Déjennos hacer a nosotros... ¡Levanta!

La esposa.—¡Por Dios, cuidado con la lámpara!

El mozo.—Ya lo sabemos, señora.

El marido.—Déjalos hacer, querida, que tienen una gran costumbre de estas cosas. La diferencia entre nosotros y ellos consiste precisamente en que para ellos la mudanza es una cosa corriente, mientras que para nosotros es algo desusado. ¡Quién sabe! Tal vez sea la milésima mudanza que hacen.

La esposa.—Julieta, baje usted al carro y cuide de que no roben nada. **(Los mozos soportan silenciosamente aquella sospecha.)**

Julieta.—Ya voy, señorita. **(Sale y roba la camisa de batista que hacía seis meses la gustaba..)**

El mozo.—Hala, agarra...!

El otro mozo.—¡A... up! **(Levantan el armario.)**

La esposa.—¡Qué gentes tan fuertes!

El marido.—No es tan difícil como tu crees... Si yo me pusiera... ¡Eh, eh, la lámpara!

El mozo **(mientras la lámpara cruje y cae en mil pedazos.)**—Déjennos hacer a nosotros.

La esposa.—Ya lo había yo dicho.

El marido.—¿No pueden ustedes poner cuidado?

La esposa.—Esta Sociedad de transportes no envía mas que bribones.

**(Entra Julieta y comienza a barrer los restos de la lámpara.)**

La esposa.—Julieta, ¿qué hace usted ahí? ¿No le he dicho que bajase usted para tener cuidado? ¿Es que lo tengo yo que hacer todo? ¡Me van a robar toda mi ropa!

Julieta.—Sí, señorita. **(Sale y roba la falda de raso.)**

El marido.—¡Qué pena dejar este piso! **(Triste, entra en una habitación vacía.)**

La esposa.—Vamos, no sigas hablando. ¿Ahora piensas en ello? Y además, el nuevo piso es más barato, está situado en mejor sitio, no es tan alto como éste, y el niño tendrá una habitación aparte.

El marido.—¿Más barato? Cuesta ochenta florines más.

La esposa.—Pero es mayor, luego, relativamente, es más barato. Aparte de eso, me es igual. ¿Para qué te has despedido? A mí me gustaba vivir aquí, subía con gusto los tres pisos, con gusto me veía privada del cuarto de baño y hasta gozaba profundamente teniendo la cocina oscura. ¡Hasta había cucarachas!

El marido.—Tranquilízate; las cucarachas se vendrán con nosotros. Esas no tienen necesidad de automóvil; se irán en la caja del carbón, en la cesta de la leña y en el armario de la cocina. Y si no fuesen más que las cucarachas; pero nos seguirán también las chinches...

La esposa.—Eso es ya pesimismo.

El marido.—Es la pura verdad. Habría que dejar aquí este cuadro. Siempre sospeché de él. Generalmente, tengo observado que prefieren los cuadros patrióticos.

La esposa.—También yo lo he observado. Tiraré fuera ese cuadro.

Julieta **(entra, con cara inocente.)**—Señora; no encuentro por ninguna parte la falda de raso.

La esposa.—Ya lo había dicho yo. Pronto, vaya usted al carro, pues van a robar todo lo demás.

Julieta.—Sí, señorita. **(Sale y roba el pañuelo del traje de novia.)**

**(Breve silencio.)**

El marido.—¡Qué pena dejar este piso!

La esposa.—Tú fuiste el que se despidió.

El marido.—Fuiste tú la que quisiste un piso mayor.

**(Vuelven los mozos de la mudanza.)**

El mozo **(tiene en la mano las dos terceras partes de un objeto rococó.)**—¿De dónde es este pedazo,

El otro mozo.—Es la pata de algo.

El marido.—Se ha roto del espejo

La esposa.—¡Todo lo estropean! ¡Todo lo rompen!

El mozo.—¡Perdón, señora, no está roto! Esto es preciso quitarlo. **(Mira el trozo de madera y ve que su declaración no puede tenerse en pie.)** Además, estaba ya roto.

El otro mozo.—Estaba pegado con cola.

El marido.—Tal vez han sido las muchachas las que lo rompieron... Bajen ahora este sofá.

El mozo.—Levántalo.

El otro mozo.—¡A... up! **(Lo levantan.)**

La esposa.—Lo menos hace un año que no habían barrido debajo de este sofá. ¡He de despedir a esa Julieta!

El marido.—¡Eh, la lámpara!

El mozo.—Déjenos usted hacer a nosotros. **(Rompe el cristal de una ventana.)**

El marido.—Pero... ¿es que no saben ustedes tener cuidado?

El mozo.—¿Para qué estaba esa ventana precisamente cerrada?

La esposa.—¡Oh, todo lo rompen! ¡Vaya una gente que nos ha enviado la Sociedad de transportes! ¡Rómpanlo todo, señores, adelante! ¡Tenemos dinero de sobra! ¡Ay, qué nerviosa estoy! ¿Para qué nos iremos de aquí?

El marido.—Pero, querida... **(Al mozo)** ¡Animal!

La esposa.—Ya sé que eres muy bueno, y que no quieres más que mi bien... **(Lo besa.)** No te enfades; pero estoy muy nerviosa. Echate al bolsillo esta figurita china.

El marido.—Es imposible; tengo ya llenos todos los bolsillos. Aquí tengo el soporte de cristal del piano, el pedazo roto del espejo, y en este otro bolsillo me he metido la moldura...

La esposa.—¿Qué moldura?

El marido.—La que se ha roto del armario.

La esposa.—Luego... ¿también eso se ha roto? ¡Ay, Dios mío, todo se ha deshecho Hasta mi vida, que se deshizo cuando fuí tu mujer... **(Se echa a llorar.)**

El marido.—No llores, querida, no llores... No son ellos los que lo han roto, sino yo...

La esposa.—Dices eso para consolarme. Eres tan bueno... **(Lo besa.)**

El mozo **(coge de cualquier modo el ramo artificial.)**—Pepe, pon eso entre los dos armarios para que no se rocen.

El marido.—¿Por qué no ponen ustedes allí sus cabezas? ¿Quién ha oído nunca decir cosa semejante; poner un ramo Macquart entre dos armarios para que se estropee?

El mozo.—Déjennos hacer a nosotros. **(Huele el ramo artificial.)**

El niño **(entra corriendo.)**—¡Mamá, mamá! El "sol mayor" se ha roto.

La esposa.—¿Qué es lo que se ha roto?

El niño.—El "sol mayor" del piano. ¡Ay, qué furiosa se pondrá la profesora!

Julieta **(apareciendo.)**—Señora, no encuentro por ninguna parte su corsé.

La esposa.—Probablemente lo habrán robado.

Julieta.—Sin embargo, yo he cuidado...

La esposa.—Usted es una buena muchacha, Julieta, buena y fiel. Le doy como regalo la camisa de batista.

Julieta **(con aspereza.)**—Muchas gracias, señora.

La esposa.—¿Es que no la gusta?

Julieta.—Sí, señora, sí. **(Sale devanándose los cascos sobre lo que debe robar en vez de la camisa.)**

La esposa.—¡Son todos tan buenos! También Pepito es un buen muchacho, que cuida en la calle. ¿No es para entusiasmarse? Quiero darle un beso. Ven aquí, Pepito.

El niño.—¡Mamá, te juro que no he sido yo el que ha roto el jarrón de China; estaba ya roto!

El marido **(aparte).**—¿Eso también? **(En voz alta.)** ¡Pst! Cierra esa boca, que nadie te pregunta nada. ¿Por qué disgustas a tu madre? ¿No ves lo nerviosa que está?

La esposa.—Ven, hijo mío, ven que te dé un beso.

El marido **(le da rápidamente algunas bofetadas.)**—Bien, bien, hijito; vete a jugar. Aquí estorbas.

El mozo.—Este espejo forma parte del tocador.

La esposa.—A ver...

El marido **(aprovecha la ocasión para darle al niño doce o catorce bofetones más.)**—¡Toma, por el jarrón! Bájate a jugar, hijito. Ya te daré yo, para que digas que "estaba ya roto".

**(Llega la cocinera jadeante.)**

La esposa.—¿Qué tal?

La cocinera.—Sí, de allá vengo. La cocina es como un agujero de pequeña, no tiene hornillo en el fogón y la puerta no cierra. Lo menos tengo una semana de trabajo antes de limpiar aquella puerca cocina, pues los antiguos vecinos eran gente muy sucia, y está todo lleno de cucarachas.

La esposa.—¡Dios mío, Dios mío!

El marido.—¡Bien, bien; deje tranquila a la señora!

La cocinera.—Prefiero marcharme, pues una no es un perro.

La esposa.—¡Ay, hay!... **(Llorando.)**

El marido **(dando a la cocinera un golpe en la espalda.)**—¡Bien; váyase, hija mía!... **(La sopla al oído):** Cierre usted la boca, pues si no la echo fuera.

La cocinera.—Sin embargo...

El mozo **(a tiempo).**—Cuidado, buena mujer, que le voy a dar un golpe con este armario. **(La empuja fuera de la habitación.)**

El marido.—No llores, querida; que ya se ha concluído. Está ya todo cargado.

La esposa.—¿Por qué nos marchamos de esta casa? Aquí ha nacido Pepito.

El marido.—Voy a abofetearle a Pepito.

La esposa.—Sin embargo, yo había pensado que nunca nos marcharíamos de aquí. Estaba tan acostumbrada a este pisito tan íntimo. ¡Ay, no puedo separarme de él!

El mozo.—Ya está todo, nos iremos.

La esposa.—Ven, querido... ¡Qué pena dejar este piso!

El marido.—Ya te acostumbrarás al otro. Todo es cuestión de costumbre. Y, además, el niño estará más cerca del colegio, y tendrá un cuarto para él solo. Ya verás qué bien estamos. Pero no te pongas tan nerviosa. Esas roturas, ¿qué importa? Siempre se rompe algo. Con todo, estos mozos son los más hábiles.

**(Salen.)**

El mozo **(con el rostro radiante de orgullo.)**—Señora, tenga usted, he puesto aparte este cuchillo de pescado para que no se pierda, pues estaba caído en el suelo. **(Le tiende un pedal del piano.)**

El marido **(metiéndoselo rápidamente en el bolsillo para que su mujer no lo vea.)**—¡Está bien, buen hombre!

La esposa **(sonriendo a través de sus lágrimas.)**—¡Pobre hombre, qué previsor! Dale un florín.

El marido **(dándole un florín.)**—Tenga.

El mozo.—Muchas gracias. **(Con interés.)** Voy a buscar también el tenedor, debe estar en alguna parte.

**(El marido y la esposa se marchan de allí precipitadamente. El portero cierra el piso.)**

*FRANCISCO MOLNAR*

¡NO TIENE PIERDE!

—Me va usted a sacar una muela, "sita" casi al final de la mandíbula izquierda. Está cariada, tiene una punta rota y se me mueve mucho. Supongo que la verá en seguida, porque, además, es la única que me queda...

Del A B C, Madrid

EN LA SUPERREVISTA

—No sé cuántos miles de duros dicen que han costado los vestidos.

—¿Y cuánto habrán costado los desnudos?

De La Voz, Madrid

LARGA ESPERA

Doctor.—¿Quién es el que tiene más tiempo esperando?...

Sastre.—Yo, doctor, hace diez años que me debe el remiendo que le hice a sus pantalones.

De El Universal, Méjico

LO MISMO QUE EL SOL

—¿Qué le pasa al "chavea"?

—"Na", abuela; que "s'ha puesto el pantalón "perdío", y ha habido su correspondiente perturbación "manética".

Del A B C, Madrid

ALGO DE PESO

—Si vieras qué gordo me cae ese muchacho...

—Y si vieras a mí, qué pesado.

De Excelsior, Méjico

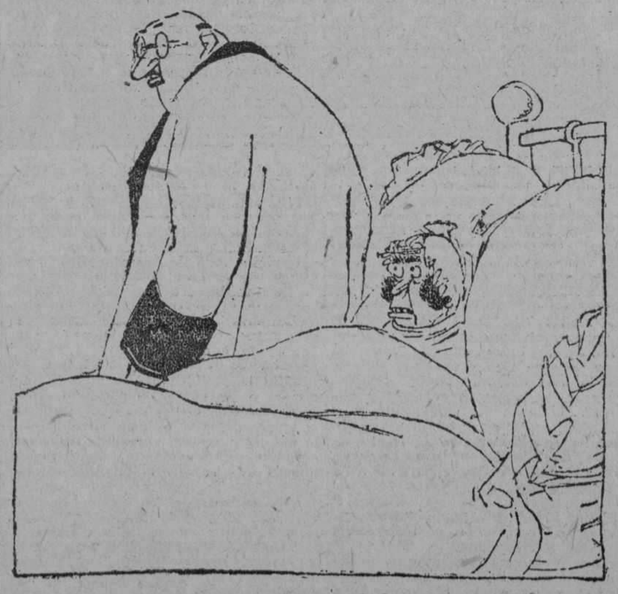

MAS VALE TARDE QUE NUNCA

Ella.—El doctor me dijo que respire solamente por la nariz.

El.—¡Vaya!... algún día tenías que cerrar la boca.

De Excelsior, Méjico

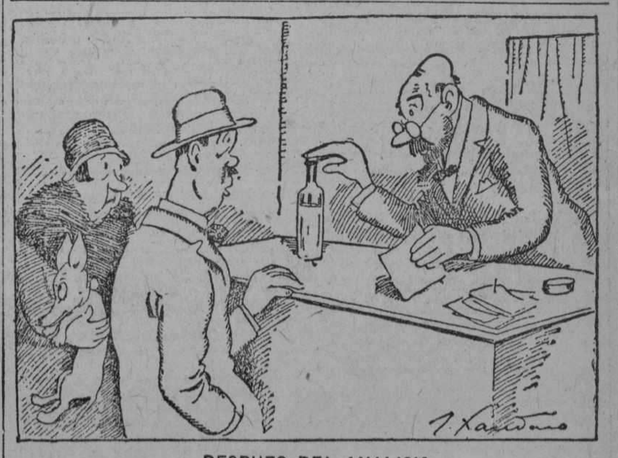

DESPUES DEL ANALISIS

—¿Resulta, pues, que esto no es leche adulterada?

—En absoluto. Pueden beberla tranquilamente, porque no hemos encontrado el menor rastro de leche...

Del A B C, Madrid

M.E.C.D. 2016

# ESCLAVA DEL PASADO

REPARTO

Nadina y Joyce, Gloria Swanson.
Lorenzo Fay, Anthony Jowit.
Constancia, Dorothy Cummings.
Nanita, Eugenia Besserer.
Conde de Tauro, Alec Francis.
Jorge Gathaway, Clarence Geldert.

ARGUMENTO

Hace veinte años, cuando los divorcios y los automóviles comenzaron a estar de moda, principió el gran escándalo de Gathaway, del cual los lectores de los grandes rotativos diarios aun guardan recuerdo.

Ese sensacional escándalo, motivado por incompatibilidad de caracteres entre los esposos Gathaway, culminó en la precipitada fuga de la esposa del hogar conyugal, dejando a su hijita durmiendo tranquilamente en su cuna, al cuidado de su niñera, la fiel y mal comprendida Nanita.

Pasan los años.

A principios del de 1925, en una ciudad de la Florida, famosa por las palmeras que le han dado el poético nombre que tiene, su hermosa playa está atestada de bañistas, al parecer más interesados en que les vean fuera del agua que en ella.

Entre los bañistas que más llaman la atención por sus excentricidades, merecen especial mención Joyce Gathaway, heredera de los millones de su opulento padre, a condición, según reza el testamento, de que su nombre jamás se ha de ver envuelto en un escándalo, y Lorenzo Fay, un joven neoyorquino, quien, para Joyce, la hija de la protagonista del famoso escándalo de Gathaway, no es más que un excelente compañero "para pasar un buen rato". Mas a medida que transcurren los días, las relaciones de Joyce y Lorenzo, que tan inocentemente comenzaron, van tomando un tinte de escándalo, en el cual la sombra de un oscuro pasado empaña por completo la reputación de los protagonistas. Entonces es cuando ambos se dan cuenta de que lo que en un principio no dejaba de pasar de un juego de niños, adquiere ominosos caracteres de tragedia, en la cual se introduce como figura de gran relieve la esposa de Lorenzo, tan fría de corazón como hermosa de rostro.

Constancia, la esposa de Lorenzo, es la más interesada, por egoístas motivos, en que el escándalo vaya a ensuciar la primera página de los grandes rotativos que explotan este género de noticias. En vano Lorenzo le suplica que le conceda la libertad, aceptando el divorcio que con gran insistencia le propone. Constancia rehusa, a pesar de ser del dominio público que le es infiel. También Joyce, la infortunada esclava del pasado tenebroso, acude a los pies de la altiva e insensible Constancia en defensa de Lorenzo. Todo es inútil. El corazón de mármol de Constancia es refractario a la piedad ajena.

La noticia del predicamento en que se encuentra su hija, llega a oídos de Nadina, que se encuentra en París, aceptada y admitida en sociedad como la legítima esposa del frívolo y septuagenario Conde de Tauro, y en su petrificado corazón nace una chispa de amor materno, como si en él hubiese chocado el acero de un sacrosanto y natural deber.

Decidida a salvar el honor de su hija, y si es posible a promover su felicidad con Lorenzo, Nadina se dirige precipitadamente a Nueva York, y valiéndose de la amistad que de antiguo tenía con Constancia Fay, consigue colocar a ésta en una situación comprometedora.

Mas el desenlace es como espada de dos filos, pues si Constancia accede a las demandas de Nadina, ésta se ve forzada a echar sobre sus hombros la responsabilidad de lo ocurrido por el abandono en que ha tenido a su hija, con el consiguiente escándalo y la pérdida de su propia felicidad, pues la historia de su turbulento pasado continuaba siendo un secreto para el Conde de Tauro.

La sombra siniestra del pasado la persigue por doquier.

Sin embargo, decidida a sacrificarse por su hija, Nadina revela el pavoroso secreto al Conde.

—He sido una mujer egoísta y perversa... Una esclava del pasado... y este es mi castigo—le dice Nadina al Conde.

A lo cual éste replica:

—No digas que me has engañado, amor mío... Sabía quién eras desde el primer momento... No he hecho más que esperar este instante... El despertar de un pasado tormentoso.

Mientras tanto, en una lujosa habitación de un gran hotel de la ciudad, Joyce ruega a Lorenzo que la acompañe al lado de su madre, puesto que sin verla y amarla su felicidad no podrá ser nunca completa. Tanto insiste Joyce en ver a su madre, que Lorenzo, contraviniendo las estricias instrucciones recibidas de ésta, la acompaña a la morada del Conde de Tauro.

La escena de la reunión de Joyce con su madre es dramática en extremo

Dos lágrimas indiscretas resbalan por las mejillas del Conde de Tauro, quien, presa de la mayor emoción, exclama:

—Demos gracias a Dios por haberse acabado la mentira en que vivíamos...

Al fin podremos llegar a viejos dignamente...

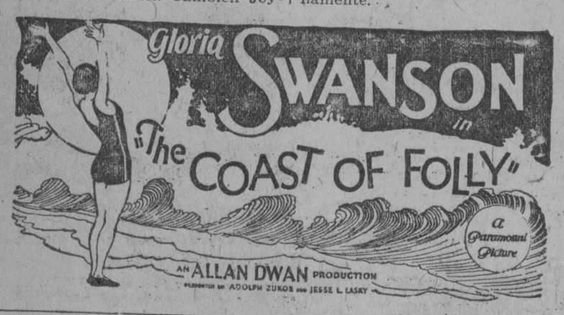


# "ALAS", GRANDIOSA PELICULA DE LA GUERRA AEREA

De acuerdo con las declaraciones de Jesse L. Lasky, director general de la producción de la Paramount, se espera que la película "Alas", una de las próximas producciones de la Famous Players, será sin duda alguna la obra de más interés y originalidad en su género. Se trata nada menos que de impresionar con riqueza de detalles las actividades de la guerra en el aire, y para hacerlo con toda propiedad no se escatimarán gastos ni se perdonarán sacrificios.

"—Basándome en mi experiencia de quince años como productor de películas, creo sinceramente que "Alas" obtendrá un éxito tan rotundo como el de "La Caravana del Oregón"—declaró Mr. Lasky a los periodistas al llegar a Hollywood en compañía de William Wellman, que es el director encargado de la producción.

Aun no se sabe el actor que caracterizará el protagonista de "Alas", sabiéndose únicamente que Clara Bow aparecerá como heroína, pero se cree que será escogido uno cuya fama asegure un rotundo éxito.

Se espera que la producción de esta obra comenzará cuando el director, Wellman, concluya de impresionar "La Magia del Amor", en cuya obra caracteriza la heroína femenina la conocida actriz, Florence Vidor.

También se tiene entendido que el reparto será integrado por varios artistas que en la actualidad están impresionando las primeras escenas de "The Rough Riders" y las últimas de "Old Ironsides", la gran película histórica que con tanta riqueza describe las luchas sostenidas por la marina americana contra los piratas tripolitanos a principio del pasado siglo.

### CONOCIDOS ATLETAS EN "AMORES DE COLEGIALA"

El capitán del equipo de la Universidad de California, Phil Barber, ha seguido el ejemplo de Charles Paddock, el "rey de la velocidad", y se encuentra caracterizando un papel de importancia en la película de Bebé Daniels, "Amores de Colegiala".

Ambos deportistas de nuevo están en competencia.

La diferencia es que esta vez es en el escenario, con disfraces puestos y rivalizando en quien lo hace mejor. La película se impresiona en las afueras de la Universidad de California, en donde, según el argumento, Miss Daniels recibe su educación y tienen lugar los principales acontecimientos de tan interesante película.

# OLD IRONSIDES

Continuamente hay sol en la isla Catalina.

Los nativos de la isla y los tripulantes de varios yates que fueron a dicho lugar para ver la impresión de algunas escenas de "Old Ironsides" que el director James Cruze dirigió para la Paramount, teniendo como base naval de la escuadra que aparece en las escenas la desde hoy famosa isla, se han maravillado de que no se pusiese el sol en sus playas. A las dos de la mañana se podía leer un periódico con la misma facilidad que si fuesen las dos de la tarde. Esto hizo pensar a algunos que tal vez la Aurora Boreal había desertado del Polo y venido temporalmente en ayuda de la compañía de actores que impresionaron tan gigantesca película.

Con objeto de que no subsistiese la errónea idea de tal maravilla, el director explicó a los que tanto se admiraron del fenómeno, que algunos poderosos reflectores eléctricos emplazados para impresionar escenas de noche eran los que producían tal claridad. Tanto Esther Ralston, Wallace Beery, George Bancroft, Charles Farrel y Johnie Walker, artistas que caracterizan los papeles más importantes en dicha película, como unos 1700 "extras" que toman parte en ella, declararon al unísono que el sol artificial era tan claro como el sol de mediodía. Los nativos agregaron que hasta los animales domésticos no podían dormir con los resplandores de la luz.

### ESTA POR TERMINARSE "PARAISO"

La primera producción de Ray Rockett para la First National, que es la versión cinematográfica de la novela "Paraíso" por Cosme Hamilton, está ya por terminarse. Milton Sills es el protagonista, teniendo como colaboradores principales a Betty Bronson, Noa Beery, y figurando también en el reparto Charlie Murray, Kate Price, Lloyd Whitlocñ, Claude King, Ashley Cooper y otros.

### A DONDE VAN LAS ESTRELLAS CINEMATOGRAFICAS A PASAR SUS VACACIONES

Wallace BeBery tiene una choza en las sierras de California y allí se va a pasar sus vacaciones pescando en el río.

Noah Beery prefiere el desierto. Acompañado de su esposa y de su hijo se pasa los días revolcándose en la arena y pasando la noche en una tienda abrigada en un oasis escogido para tal propósito.

Pola Negri y Clara Bow prefieren Del Monte, pintoresco lugar de California.

Charles Farrell y Richard Arlen han escogido el Lago Arrow para su temporada de veraneo.

Florence Vidor se va a la costa del Pacífico.

Betty Bronson no le importa a donde va, siempre que pueda ir en automóvil.

Raymond Griffith vive abordo de su yat y hay veces que es necesario ir a altamar para encontrarlo.

### OCHO GRANDES ARTISTAS PARA LA NUEVA PELICULA DE EDDIE CANTOR

Según declaraciones de Hector Turnbull, productor asociado de la Paramount, acaban de ser escogidos ocho grandes artistas para la impresión de "Kid Boots", obra que ha causado sensación en los teatros neoyorquinos y que ahora va a poner en la pantalla Famous Players Lasky Corporation actuando como protagonista el célebre actor cómico, Eddie Cantor.

Los artistas que aparecerán con este actor son Clara Bow, Harry von Meter, Lawrence Gray, Billie Dove, Malcolm Waite, Natalie Kingston, William J. Worthington. La película será dirigida por Frank Tuttle bajo la inmediata atención de E. Lloyd Sheldon, habiendo hecho la adaptación a la pantalla el conocido escritor Luther Reed.

# LOS GRANDES ARTISTAS DEL CINEMATOGRAFO NORTEAMERICANO

### BILLIE DOVE

Billie Dove trocó repentinamente las candilejas del teatro por los reflectores del estudio cinematográfico. Billie trabajaba en la compañía de ópera burlesca del famoso empresario Ziegfield, célebre por su buen gusto en escoger mujeres hermosas para el teatro, cuando de una manera inesperada una compañera le propuso substituirla en la interpretación de un papel de poca importancia en una película que se estaba impresionando en uno de los estudios situados en los suburbios de Nueva York.

La casualidad hizo que el director Johnie Hine, que andaba buscando una joven de su tipo, se fijase en ella, e inmediatamente le ofreció un contrato para tomar parte en una serie de películas cómicas.

Más tarde figuró en el "reparto" de la película de la Paramount, intitulada "El caballero Wallingford".

Contratada por la empresa Metro, Billie Dove se dirigió a Los Angeles (California), y mientras tomaba parte en la impresión de la segunda película por dicha empresa, se enamoró de ella el director Irvin Willat, con quien se casó al poco tiempo. Al terminar su contrato con la Metro, puede decirse que Billie Dove ha aparecido exclusivamente en películas de la Paramount. Billie Dove es indiscutiblemente una de las actrices más bellas de la cinematografía americana. Es muy aficionada a la música y el baile; su deporte favorito es la equitación.

Billie Dove tiene la costumbre de dedicar varias horas del día, cuando sus deberes en el estudio se lo permiten, a la lectura de las mejores obras de la literatura contemporánea. La primera película de la Paramount en que tomó parte fué la intitulada "El nómada de la pampa".

Recientemente ha aparecido en "El correo aéreo", "Estrellas de Occidente" y "Justicia antigua", de la Paramount.

### LA FIRST NATIONAL COMPRA UNA HISTORIETA

La First National anuncia que ha comprado la historieta "Said with Soap", escrita por el malogrado Gerald Beaumont.

### ESTA POR TERMINARSE LA COMEDIA DE LANGDON

"Pantalones largos", la tercera gran comedia de Harry Langdon para la First National, está por terminarse en Burbank. En el elenco figuran Gladys Brockwell, Al Roscoe y Frankie Darro. El argumento es original de Harry y contiene muchos incidentes cómicos sobre la época de la adolescencia.

### LA PROXIMA CINTA DE HINES PARA LA FIRST NATIONAL

"Los Millones de Mortimer" es el título provisionalmente adoptado para la próxima comedia de Johny Hines para la First National, cuando se termine la producción de "Stepping Along".

### "MC FADDENS FLATS" EN PRODUCCION

"McFadden's Flats" que Asher, Small and Rogers van a distribuir por conducto de la First National, se halla ya en producción con Richard Wallace como director. En esa cinta tienen papeles importantes Charlie Murray y Chester Conklin.

PAGINA CINEMATOGRAFICA
A CARGO DE
M. L. DE LINARES

# FILMGRAMS

Frances Marion, que se ha distinguido tanto con sus adaptaciones cinematográficas y que hizo el arreglo para La Adúltera, el último éxito de Lillian Gish que atrae a las multitudes al Central Theatre de Broadway, está trabajando ahora en la versión de la novela de Dorothy Scarborough "El Viento", en la cual Lillian Gish actuará de protagonista bajo la dirección de Clarence Brown.

Pauline Starke y Owen Moore han sido escogidos para los primeros papeles en "Sal", una novela basada sobre la vida en las costas del Oeste de los Estados Unidos, escrita por Edmund Goulding y dirigida por Christy Cabane. Según nos anuncia Hunt Stromberg, gerente del estudio de la Metro-Goldwyn-Mayer, la adaptación cinematográfica ha sido encargada a Adelaide Heilburn.

La famosa actriz sueca Greta Garbo, que tanto se ha distinguido en los últimos doce meses representando los principales papeles en tres de las mayores producciones de la Metro-Goldwyn-Mayer, tendrá a su cargo el papel de primera actriz en "El Tormento", una interesante producción en la que Lon Chaney hará de protagonista bajo la dirección de Marcel eD Sano.

### LA FIRST NATIONAL COMPRA "LA LUZ DE SCARTHY"

Se han firmado contratos por medio de los cuales ha adquirido la First National los derechos cinegráficos mundiales sobre la novela de Agnes y Egrton Castle, titulada "La luz de Scarthy". A esa famosa novela de la década pasada se dará una moderna adaptación cinematográfica, de acuerdo con declaraciones del gerente general, Richard A. Rowland. El argumento tiene un conmovedor episodio de guerra, un complot de contrabandistas y criminales y una doble intriga amorosa, desarrollándose la acción en los cayos de Florida y a bordo de un barco contrabandista.

### SAM HARDY EN LA PROXIMA CINTA DE COLLEEN

Sam Hardy, famoso actor de comedias, ha sido agregado al elenco de la actual película de Colleen Moore "Orquídeas y Armiño", que está filmándose en los estudios de la First National en Nueva York, bajo la dirección de Alfred A. Santell. John McCormick, gerente de producción de la First National en la Costa Occidental y esposo de Colleen, se halla actualmente en Nueva York, patrocinando la producción. El argumento es original de Carey Wilson, y con la vivaz estrella figura como primer actor Jack Mulhall.

### NOT HERBERT, A LA MITAD

"Not Herbert", la cinta que la compañía Ray Rockett está haciendo por la First National bajo la dirección de Howard Higgins, se halla ya a la mitad de su producción. En esa obra trabajan Ben Lyon, Pauline Ttarke, Virginia Lee Corbin, Lloyd Whitlock, Diana Kane, Byron Douglas, Christine Compton, Charles Craig, Sam Hal, Tammany Young y Helen Rowland.

### LA INDUSTRIA CINEMATOGRAFICA ITALIANA

Según informaciones de origen europeo, la industria cinematográfica italiana ha ingresado en una organización mediante la constitución de una Federación Nacional de Cinematografía, que tendrá dos ramas, la del comercio de películas y la de las salas de cinematógrafo. La industria italiana, que fué en un tiempo floreciente, sufrió un decaimiento. Ahora se trata de mejorar sus condiciones de producción, de acuerdo con los progresos que el arte del film ha alcanzado en otros países.

# LAS DIFERENTES EDADES DEL FILMS COMICO SEGUN BUSTER KEATON

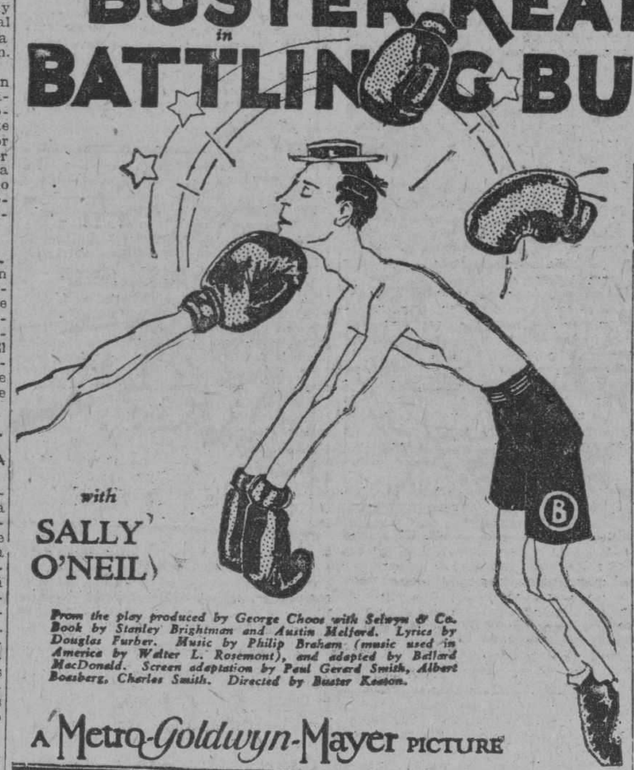


Buster Keaton, el excelente cómico, se divirtió en escribir la historia de los films cómicos desde el invento del cine.

Esta historia no llena un volumen imponente, como se podría creer. Buster Keaton se conformó con resumirla en seis capítulos, de los cuales cada uno lleva, a lo más, una docena de líneas, pero que designan claramente las diferentes épocas por las cuales pasó la evolución del film cómico.

**La edad de la explosión**

Los primeros films cómicos estaban basados sobre efectos de explosión. No se veían más que casas dinamitadas, bombas y cuerdas bickford. Es a ese período al que debemos el empleo de maniquíes para reemplazar las vedettes que no deseaban ser expedidas al cielo para flirtear con los ángeles por la fuerza de la explosión.

**La edad del queso mantecoso**

Fué la edad en la cual no se podía ver un film cómico cuyos actores no se bombardearan con proyectiles diversos, masas y tortas con crema, y sobre todo quesos mantecosos. Este período tuvo, por lo menos, un resultado útil: formó excelentes tiradores de granadas, cuyas habilidades hicieron maravillas durante la última guerra.

**La edad del policeman**

Un día se apercibieron que el hombre más serio, vestido de policeman, volvíase, de repente, muy divertido. Los films cómicos, entonces, no representaron más que policeman, y sus aventuras hacían reir hasta las lágrimas a los mismos que hubieron debido considerar a los agentes con todo respeto.

Se debió a esa clase de films un recrudecimiento de agresiones nocturnas. Los malhechores, saliendo del cine, robaban, la sonrisa en los labios, a las mismas personas que habían divertido al lado de ellos en el espectáculo, de las desgracias de los cops.

**La edad del automóvil**

Fuera del invento del cine mismo nada fué tan útil al desarrollo del film cómico como el automóvil.

Fué ese el período de los films en que se demostraron las más inverosímiles hazañas y las desgracias de los infelices que se animaban a tomar el volante.

En este momento la industria automovilista registró en sus estadísticas un aumento notable en la venta de coches y las estadísticas oficiales acusaron una disminución de nacimientos. La gente prefería comprar un coche, que los podía llevar al cine, en vez de tener hijos que la obligaban a quedarse en casa.

**La edad del traje de baño**

Tomaban en aquella época dos o tres mujeres hermosas, o cuatro, más, las desvestían de un traje de baño y les sugerían imaginarse un momento que tenían seis años y que debían divertirse como tal... y ya tenían un film cómico.

Los vendedores de trajes de baño ganaron un dineral, así como las compañías de ferrocarriles llevando curiosos a las playas de California.

Todas las jovencitas con algo de elegancia se compraban un traje de baño, tomaban un boleto para Los Angeles y se creían ya consagradas estrellas.

**La edad actual**

Se ha comprendido que para hacer un buen film cómico, se necesitaba no tan sólo un buen artista, sino también humor y siempre humor.

No es trabajo fácil hacer la vida más divertida de lo que es. Pero los cómicos americanos han comprendido que había algo nuevo que encontrar en el dominio del film cómico y ellos lo siguen buscando.

# La Metro Goldwin Mayer Anuncia su Programa Para la Próxima Temporada de Invierno

Irving G. Thalberg, uno de los administradores del estudio de la Metro Goldwin Mayer, anunció hace unos días el programa que esta compañía tiene en preparación para la próxima temporada de invierno, que consta de unas doce producciones a cual más interesantes. De estas, seis están recibiendo los toques finales tres que empezarán a filmarse a fines de la próxima semana y el resto estará en vías de ejecución en breve.

"The Taxi Dancer" (La Bailarina de Taxi), una novela de Robert P. Shannon, publicada con gran éxito, como folletín en diversos semanarios de este país, entró ya "en prensa", bajo la dirección de Harry Millarde, y con Joan Crawfrd, Owen Moore y Marc Mc Dermott en los principales papeles.

Otra producción importante que empezó a filmarse la semana pasada es "The Day of ouls" (El día de las Almas), dirigida por Tod Browning, con John Gilbert y Renée Adorée de estrellas.

Edmund Goulding, que se encargará de la dirección de la próxima película de la picaresca Mae Murray, "Diamond Handcuffs" (Manillas de Diamantes), acaba de terminar la adaptación cinematográfica y está preparando el resumen que piensa tener terminado en breve para que Mae Murray pueda empezar a actuar en esta producción tan pronto termine las últimas escenas de "Valencia" la estupenda producción basada en la canción del mismo nombre.

John Gilbert el feliz intérprete de "La Viuda Alegre", Greta Garbo, la bella actriz sueca, y Lars Hanson, que ha obtenido un gran éxito en "La Adúltera" están terminando la interesante producción "The Flesh and The Devil" (El Diablo y la Carne), bajo la dirección de Clarence Brown. Este conocido director se encargará también de la dirección de "The Wind" (El Viento), un drama de las llanuras del Sur de los Estados Unidos, en el cual la genial Lillian Gish actúa de estrella.

Sam Taylor, el creador de multitud de graciosas comedias, está terminando la producción de "Exit Smiling" (Con la sonrisa en los labios), una chostosísima obra que sirve de presentación para la actriz cómica inglesa Beatriz Lille. Christy Cabanne, ha empezado los preparativos para la dirección de "Frisco Sal" un cuento original de Edmund Goulding que como es sabido, a más de director es un execelente escritor.

Al Lewin, uno de los escritores de adaptaciones cinematográficas está terminando el argumento de "Ordeal" adaptado de la obra de mismo nombre de Dale Collins, en la cual Lon Chaney y Geta Garbo trabajarán juntos por primera vez.

Robert Z. Leonard, que acaba de dar los últimos toques a "A Little Journey" (Una Pequeña Jornada) adaptada de la novela original de Rafael Crothers, dirigirá próximamente un arreglo de la comedia francesa "After All" (Al Lin y al Cabo) que Hugh Merbert y Florence Ryerson están escribiendo.

John S. Robertson, terminará próximamente la dirección de "Annie Laurie" con Lillian Gish en el papel de protagonista. "Valencia" dirigida por Dimitri Buchowetzki, con Mae Murray de estrella, está también muy adelantada. "El Gran Galeoto" con Ramón Novarro y Alice Terri, es otra de las producciones españolas que se darán a conocer en breve y como obra de gran espectáculo se está filmando una adaptación de la famosa novela de Jul Verne "La Isla Misteriosa."

Esta última producción, hecha enteramente en colores naturalmente colores naturales, será presentada con todo lujo de detalles y constituirá una de las películas especiales que tanta fama han dado a la casa Metro Goldwin Mayer. El prólogo acaba de terminarse en el estudio bajo la dirección de Benjamín Christianson y parte de las escenas submarinas han sido ya filmadas bajo la dirección de J. E. Williamson, el inventor del famoso tubo submarino. Los principales intérpretes son: Lionel Barrymore, Conrad Nagel, Sally O'Neil y Marc Mc Dermontt.

# EL SUPREMO MANDAMIENTO

Muchos y variados son sin duda los signos precursores de la Primavera, pero ninguno tan importante y señalado sobre todo para aquellos que han vivido en la gran metrópoli newyorkina como las famosas "ventas de primavera".

Cada una de las enormes tiendas que allí existen constituye en sí un mundo en miniatura no solo porque sus cuatro paredes encierran desde el más humilde e insignificante detalle de la indumentaria femenina, hasta la más rica y acabada toilette que la más exigente clienta pudiera apetecer, sino por la especial y curiosa amalgama de nacionalidades y caracteres que se encuentran entre aquellos que forman parte integrante de la institución. Sin embargo nuestra historia solo concierne a la graciosa Sahra Juke, joven empleada del Departamento de Señoras, y a Harry Smith, un muchacho simpático, cuyo bondadoso rostro refleja su salud quebrantada.

Harry es el ardiente admirador de Sarah al extremo que con sus pequeñas economías ha ido pagando a plazos el anillo que piensa en no lejana fecha colocar en el dedo de ésta. Ella también sueña con ese día, solo de cuando en cuando siente cierta pena al comparar la figura de Harry, con Jimmie Fitzgibbons, el "Don Juan" del establecimiento y a quien las miradas que a hurtadillas le dirige Sarah no le son del todo indiferentes.

Angino Sprunt, que trabaja en el Departamento de Flores artificiales, le dice a Sarah que es una tonta en ocuparse de Harry, cuando su porvenir sería más halagüeño casándose con Jimmy y aconsejándola así la compromete a salir con este último resultando de este paseo un rompimiento entre los dos amigos al que siguen otros varios, insistiendo Jimmie con ella a fin de que deshiega el compromiso que entre ellos hay a lo cual ella se niega alegando que su corazón no le permite hacer esto puesto que sabe que él está enfermo.

Una noche por fin Sarah se decide visitar el viejo médico que asiste a Harry y de sus labios escucha la terrible noticia de que éste tiene un pulmón ya congestionado, y que solo una vida tranquila y libre de cuidados puede alejar su triste fin. Ahora menos que nunca está dispuesta Sarah a dejar a su viejo amigo, lo que hace que Jimmie le repele bruscamente al conocer la realidad y creyéndose una nueva víctima de este mal.

Poco tiempo después Sarah y Harry se casan viviendo en un apartamento pequeño y miserable de dos cuartos que es todo a cuanto alcanzan las fuerzas del infatigable Harry que lucha titánicamente por asegurar la comodidad de su mujer y su pequeña hija y rindiéndose al fin cuando más cercano parecía su éxito.

En el transcurso de todo este tiempo se han observado también grandes cambios en las vidas de Jimmie y Angine; ya no trabajan ni el uno ni el otro en la tienda; el primero como en otras épocas continúa siendo "un eterno Don Juan" solo que ya no tiene que pensar en ese "todopoderoso" puesto que sus pequeños ahorros invertidos en caballos le han proporcionado una posición desahogada. Angine también ha logrado al fin ver realizado su sueño dorado pues aunque si bien es verdad que aún trabaja, no es ya como antes sino como artista en uno de los principales teatros de la ciudad.

Por un poco de tiempo la situación en el hogar de los esposos Smith parece despejarse, pero más tarde, una nueva recaída de Harry vuelve a sumirlos en la mayor necesidad viéndose necesitada Sarah a implorar la protección de una Sociedad que le informa no puede hacer nada por ellos por el momento.

Desesperada Sarah recurre a su antigua compañera Angine y allí vuelve a ver después de mucho tiempo a Jimmie que después de mucho insistencia logra convencerla para que los acompañe a cenar esa noche de Navidad. Dispuesta ya a jugarse el todo por el todo Sarah regresa a su casa y le dice a Harry que tiene que trabajar esa noche en la tienda.

Ya muy entrada la noche y finalizada la cena Sarah le pide Jimmie la acompañe a su casa, lo cual motiva una escena violenta entre los dos, pero logra al fin convencerlo prometiéndole que regresará el día siguiente: al despedirse de ella pone en sus manos un rollo de billetes.

Al entrar en su casa ve que tanto su marido como la pequeña duermen, pero observando el saco mojado de Harry encima de una silla comprende que éste ha estado en la tienda a buscarla y acercándose a la cama muestra a Harry el dinero que ha recibido de la Institución a que antes había acudido.

# EL ARTE INIMITABLE DE BUSTER KEATON

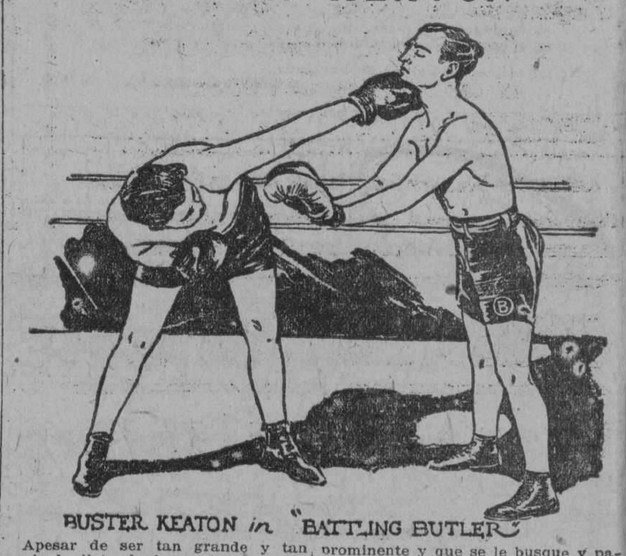

BUSTER KEATON in "BATTLING BUTLER"

Apesar de ser tan grande y tan varia la lista de los artistas en los Estados Unidos que se dedican al cinematógrafo, a pesar de haberlos que practican todos los géneros o todos los estilos dramáticos, el número de los que cultivan la "comicidad hilarante" es poco, y aún de estos pocos también los que figuran en primera fila.

El público de los cinematógrafos ya no se ríe de las gracias chavacanas de algunos actores que en otro tiempo fueron muy aplaudidos, y prefiere al cómico sentimental y de talento que al mismo tiempo que le distrae le comunica una sensación de alegría más intensa y más real; por eso Buster Keaton, el inimitable cómico, tiene tantos admiradores, y por eso ha llegado a ocupar un puesto tan prominente y que se le busque y pague su trabajo con verdadera esplendidez.

La interesante película de la Metro-Goldwyn-Mayer "El Boxeador", en la que Buster Keaton despliega toda la gama de su talento y los recursos de su ingeniosidad, es una prueba de lo que decimos.

Desde el principio al fin Buster Keaton en "El boxeador" destaca su personalidad, manteniendo el interés del espectador por medio de su gracia altamente simpática.

La Metro Goldwyn Mayer ha incluído en su programa de la temporada esta extraordinaria cinta cómica, y la estrenará en la Habana el 21 de Noviembre, y seguirá exhibiéndola los días sucesivos.

M.E.C.D. 2016

# CRONICA CATOLICA

### JUBILEO PARA TODOS ANOTACIONES

(Continuación)

7. Es notable la reducción de las visitas: para el jubileo de 1901 se prescribían **60 visitas en 15 días**, ahora en cambio bastan **20 visitas en 5 días**, o sea la tercera parte.

Estas visitas deben hacerse: a) 4 cada día en las iglesias u oratorios designados. b). En 5 días distintos, que pueden ser continuos ó interpolados. c). Los días pueden ser civiles, esto es, de media noche a media noche, o **eclesiásticos** que empiezan desde el mediodía precedente y para lograr las indulgencias se extiende hasta la media noche del día siguiente (can. 923).

La Const. **Servatoris** da opción entre el cómputo civil y el eclesiástico para hacer las visitas. Mas de aquí se origina esta

**Cuestión.**—El que comenzó las visitas según el cómputo civil ¿debe continuarlas según el mismo cómputo o podrá variar y aún seguir al mismo tiempo uno y otro? En otros términos: El que comenzó las visitas según el día civil ¿podrá en el mismo día civil, pero distinto del eclesiástico, hacer las visitas propias de otro de los cinco días?

**Resp.**—Sin duda que sí. Ya esto lo admitían los autores y lo declaró la **S. Penitenciaría** 31 jul. 1924, en las advertencias sobre el modo de ganar el jubileo del Año Santo. En el n. 15 dice: Terminada la visita de la cuarta Basílica, es lícito, desde el mediodía en adelante, repetir la visita de la misma para comenzar la serie de las visitas del día siguiente.

Podrá, pues, en rigor uno después del medio día, por ejemplo el 2 de mayo, hacer ocho visitas: cuatro como día civil y cuatro como en día eclesiástico, y así, en aquella tarde, hace las visitas de dos días; cuatro le valen para cumplir las del día 2 de mayo civil que aun no ha terminado y las otras cuatro para cumplir las del día 3 de mayo eclesiástico que ya empezó.

No podría hacer lo mismo el día siguiente, 3 de mayo civil, haciendo cuatro visitas por la mañana y cuatro por la tarde, o bien las ocho después del medio día. Porque cuatro de ellas le podrían servir para el día 3 civil, pero como ya con el día 3 ya cumplió, haciendo las visitas correspondientes a este día la tarde anterior de nada le servirían esas cuatro para ganar el jubileo, y sólo las otras cuatro que hiciese el día 3 por la tarde le vandrían para el día cuatro.

Otra cosa fuera si siquiese hacer las visitas jubilares en días no seguidos, por ejemplo el 2 y el 10 de mayo; en este caso podría hacer ocho visitas el día 2 y otras ocho el día 10, y con tal que cuatro de cada día las hiciera por la tarde, le valdrán para cumplir con cuatro de el 2, 3, 10, y 11 de mayo; y solo restarían las visitas de otro día.

De suerte que tomando los días interpolados, en tres días se pueden hacer todas las visitas jubilares, con tal que cuatro de ellas se hagan por la tarde.

Si se quieren hacer en días seguidos, pueden completarse en cuatro días de la siguiente manera:

2 mayo, ocho visitas, cuatro de ellas al menos por la tarde; mayo 3, cuatro visitas, tarde; mayo 4 cuatro visitas tarde; mayo 5 cuatro visitas tarde.

O bien:

mayo 2, cuatro visitas, mañana o tarde; mayo 3, cuatro visitas, mañana o tarde; mayo 4 cuatro visitas, mañana o tarde; mayo 5, ocho visitas, cuatro de ellas al menos por la tarde.

Esto es lo que en rigor puede hacerse, pero lo aconsejable es que se hagan las visitas en cinco días distintos.

**¿Y cómo contar el principio y fin de estos días**, o sea las horas en que comienzan y terminan?

**Resp.**—La Const. "Servatoris" dice que los días se han de contar según la norma de los cánones; la **S. Penitenciaría** en su Instrucción sobre el jugileo del año santo 1925 n. 15 expresa que las horas se cuenten según el can 33 1; el cual dice que la regla general para cómputo de las horas es el uso común del lugar, pero para la misa privada, rezo privado de las horas canónicas, comunión, ayuno y abstinencia, puede seguirse, además del cómputo usual, del tiempo local, ya verdadero, ya medio, o legal, ya regional, ya extraordinario. En esta enumeración nada dice del cómputo de las horas para **ganar las indulgencias**; juzgamos con otros autores que la enumeración no es taxativa y que es conforme a la mente del legislador que esa misma libertad de cómputo se dé para el logro de las indulgencias ya que es una cosa meramente privada y de pura gracia, y tal libertad a nadie perjudica. Esto mismo significa la S. Penitenciaría remitiendo al can. 33 1; parece decir; la misma libertad de cómputo que ese canon concede para la misa privada, etc., existe para las visitas en orden a ganar el jubileo.

**La unidad de lugar** para las visitas no está prescrita con tal que se visiten iglesias u oratorios legitimamente designados, aun en diversos lugares y diócesis pueden hacerse.

**Visitar una iglesia** es entrar en ella con intención de adorar a Dios o hacer algún acto de culto divino, aunque no sea rezar, v. g. oir misa recibir la bendición con el Santísimo, sencillamente estar allí un rato de rodillas etc.

No consta si para satisfacer a esta condición del jubileo basta la asistencia a la misa de precepto. Autores hay que esto lo tienen por probable, ya que la visita a la iglesia y la asistencia a la misa son obras de suyo separables; pues puede uno cumplir el precepto de la misa en otro lugar no señalado para las visitas jubilares. Además, cierto es que se puede cumplir al mismo tiempo el precepto de oir misa y el de rezar el oficio divino.

Sin embargo, no siendo la cosa más que probable, debemos atenernos a lo seguro.

Cuando en el mismo día se hacen varias visitas en la misma iglesia u oratorio por no haber cuatro en el lugar, basta hacerlas **more Porciunculae**, a modo de la Porciúncula, esto es, estando en la iglesia un ratito, saliendo aunque sólo sea al atrio y volviendo a entrar sin detenerse. Así las hicimos en las Basílicas de Roma el año pasado.

Si la iglesia estuviese cerrada o por cualquiera otra causa no se pudiera entrar en ella, bastaría hacer oración a Dios a la puerta o en las gradas.

No se confunda la visita con la **oración** por las intenciones del Papa, la cual puede laudablemente hacerse en la misma visita, pero también puede separarse de ella, como veremos.

8. **La oración por las intenciones del Papa debe ser: a) Vocal**, o vocal y mental al mismo tiempo, no bastando la sola mental (can. 934 al arbitrio de cada uno (**ibid**). **c)** En cuanto a la **cantidad** tampoco hay nada auténticamente definido. La **S. Penitenciaría** recuerda que según el común sentir de los Doctores bastan cinco Padrenuestros, Avemarías y Glorio. Bastará también otra oración equivalente. **d)** Basta rezarlas alternando con otros, o seguir sólo con la mente las oraciones por otro rezadas en alta voz (can. 934 3). **e)** A los mudos, si se trata de oraciones públicas, v. gr. de las que se hacen procesionalmente, para ganar las indulgencias les basta asociarse a los que oran en el mismo lugar, y levantar el corazón a Dios con piadosos sentimientos; tratándose de oraciones privadas, basta que las recorran con la mente o las hagan con señales, o solamente las sigan con los ojos (can. 936). **f)** No se prescribe que la oración por las intenciones del Papa se haga precisamente en las visitas. Puede separarse de ellas por ejemplo en casa.

En este punto se ha separado Pío XI de la antigua disciplina, que exigía la oración por el Papa precisamente en la visita de cada basílica. Mas de aquí se origina una.

**Cuestión nueva.**— ¿Cuántas veces se ha de orar por las intenciones del Papa?

**Rep.**—Pío XI en la bula **"Infinita Dei"** de promulgación de jubileo de 1925 dice: "Omnibus...qui... Basílicas (las cuatro mayores) semel saltem in dice per viginti... dies... si Romae degant... si vero preregre venerint per decem saltem... dies pie inviserint et ad mentem nostram oraverint

Según esto, dice Vermeersch, los moradores de Roma debían orar **una vez al día**, durante veinte días; los forasteros peregrinos **una vez al día durante diez**. Aplicando esta norma a la presente extensión del jubileo, diríamos que bastaría orar por el Papa una vez al día durante cinco días, continuos o interpelados, pues las palabras de la Const. **"Servatoris"** son análogas: Qui... ecclesiam loci praecipuam tresque alias... ecclesias... semel in die per quinque... dies... pie inviserint et ad mentem nostram... preces adhibuerint.

No nos parece aceptable esta interpretación: en primer lugar ella derogaría a la antigua disciplina en un punto tan importante como es la oración por las intenciones del Papa, de la cual dice el mismo Pío XI que sólo puede disminuirse o conmutarse en favor de los enfermos, siendo así que para reducir las visitas aun por otros motivos de amplias facultades a los confesores de Roma.

Ahora bien, la derogación de la ley preexistente no se presume, porque toda corrección del derecho es de suyo odiosa, y en caso de duda de si algún canon (lo mismo diremos de las demás disposiciones pontificias) disciepa del derecho antiguo, no debemos apartarnos de éste (can. 6 n. 4).

Además téngase en cuenta que Pío XI coloca bajo el mismo periodo y en la prótasis de él ambas cosas, la visita a las cuatro basílicas y la oración por el Papa. Antes ambas debían hacerse simultáneamente, tantas veces oración cuantas visitas y al mismo tiempo y en la misma basílica. El Papa supone que los fieles así lo harán, porque así suele hacerse: y por eso bajo la misma cláusula **semel saltem in die per viginti dies** coloca ambas condiciones, la visita y la oración; pero así como la visita ha de ser cuádruple, una a cada basílica, así también la oración. Unicamente la S. Penitenciaría declaró que la oración puede separarse de las visitas, pero no dice que pueda reducirse.

Así, pues, **salvo meliori judicio**, creemos que cuando se separa la oración de las visitas se ha de orar por las intenciones del Papa tantas veces cuantas visitas hay que hacer, o sea cuatro veces al día durante cinco días.

**Las intenciones del Papa** son las arriba mencionadas en la bula. No es necesario que los fieles las conozcan en concreto, basta que oren en general y de un modo implícito por ellas, v. g. **para ganar el jubileo.**

### II.—JUBILEO PARA LOS PRIVILEGIADOS

I.—Los que pasan navegando o caminando casi todo el año, pueden ganar el jubileo en la estación donde se detengan visitando la iglesia principal del lugar, **5 veces un solo día**, y cumpliendo las demás condiciones.

Las oraciones por el Papa bastará que las hagan 5 veces en un solo día, pues según la **S. Penitenciaría** los dispensados del número de visitas no tienen que repetir las preces tantas veces cuantas son las visitas condonadas.

2.—Con los demás impedidos de hacer las visitas los Ordinarios locales por sí mismos, por los arciprestes, por los prelados regulares respecto a los súbditos de éstos, por los párrocos y confesores, a los cuales pueden dar facultad habitual aun para fuera de confesión, según la necesidad, pueden a) reducir el número de visitas; b) conceder que se separen al arbitrio, sin que tengan que hacerlas en el mismo día las cuatro; c) si fuere necesario, conmutarlas en otras obras de religión, de piedad o caridad, acómodadas a la condición de cada uno, con tal que no sean obligatorias bajo pecado.

**Se entienden por impedidos: a)** las monjas, las hermanas o religiosas de votos simples, las terciarias regulares, las piadosas mujeres, niñas y demás mujeres que viven en gineceos (centros donde habitualmente se recogen mujeres) o conservatorio.

b)—Los anacoretas pertenecientes a una orden monástica o regular, de vida más contemplativa que activa, como trapenses, cartujos, camaldulenses.

c)—Los cautivos, encarcelados, eclesiásticos y religiosos reclusos en casas de corrección.

d)—Los enfermos en sus casas o en los hospitales, los que los asisten y en general todos los que por impedimento cierto no pueden hacer las visitas establecidas.

e)—Los obreros, descritos en la Const. Apostólico muneri 30 julio 1924, esto es, los que ganan el pan con el trabajo cotidiano y no pueden abstenerse del trabajo los días y horas necesarias para hacer las visitas.

f)—Los ancianos de setenta años cumplidos.

3.—Los mismos Ordinarios por sí o por los dichos delegados pueden reducir las visitas.

a)—A los colegios clericales o religiosos aprobados por la autoridad eclesiástica.

b)—A las cofradías, pías uniones, y Asociaciones de laicos destinadas a fomentar las obras católicas (v. gr. las Conferencias de San Vicente).

c)—A los jóvenes que para su educación e instrucción viven en colegios, o acuden a ellos diariamente o en determinados días.

d)—A todos los fieles que con el párroco o su delegado a la cabeza hagan las visitas.

A todos los aquí enumerados les puede el Ordinario reducir las visitas, con tal que las hagan procesionalmente, aunque sea sin insignias.

4.—Impide por cualquier motivo no se pueda ir en procesión por las calles, el mismo Ordinario o delegados dichos, puede reducir las visitas, con tal de que se haga la procesión dentro del cerco de la iglesia u oratorio, o, por lo menos, todos juntos allí hagan la visita en comunidad y solemnemente.

Sólo podrán dispensar de la confesión y comunión a los impedidos grave enfermedad.

### ANOTACIONES

1.—La concesión en favor de los navegantes y viajantes se entendió en la extención del Jubileo de 1900, de suerte que podrían aprovecharse de ella pasado el tiempo de los seis meses que el Jubileo duraba, si en ese plazo no les fué posible hacer alto en algún sitio

Es dudoso que valga esta ampliación en el presente jubileo, ya que se extiende a un año.

2.—La concesión hecha en el No. 2 a favor de los obreros se limita a los que trabajan con sus manos, no se extiende a los propietarios de pequeños negocios, empleados, médicos, etc., que trabajan mucho, pero con poca retribución.

La enfermedad o achaques para que puedan considerarse como impedimento, debe ser habituales o tales que no permitan al enfermo ganar el jubileo en las condiciones ordinarias. Lo mismo se diga de la asistencia a los enfermos, **qui aegrotantibus continnata opera adsint**, dice Pío XI en la bula **Apostólica numeri n. 8.**

3.—La reducción de las visitas, cuando se hacen procesionalmente, se mudeó mucho el año pasado en Roma. Y es muy justa, pues las procesiones bien organizadas y hechas con devoción, además de ser un acto insigne de culto divino, fomentan la piedad en el pueblo cristiano y dan un ejemplo de religiosidad a los tibios.

Eduardo F. Regatillo, S. J.

(Concluirá).

### VIGILIA GENERAL DE DIFUNTOS EN LA CAPILLA CENTRAL DEL CEMENTERIO DE COLON

La Sección Adoradora Nocturna de la Habana, celebrará en la noche del martes 23 al miércoles 24 del actual, la vigilia general de difuntos en la capilla central del cementerio de Colón, conforme al siguiente programa:

A las 10 y media de la noche, reunión de los adoradores ante la puerta del cementerio. A las once menos cuarto entrada procesional hacia la capilla entonándose el Salmo "De Profundis", como salutación a los muertos. En la capilla saludo a Jesús Sacramentado y a la Patrona de Cuba, a quien la Iglesia, dice: "Refugium Pecatorum", para que se digne ampararnos el día de nuestra **muerte y juicio**, para que seamos sanos y salvos.

Junta de la Sección para tratar brevemente los asuntos concernientes a la vigilia. Salida y presentación de la Guardia Real Nocturna de JJesús Sacramentado conforme se acostumbra en las demás vigilias, exposición, oraciones, plática, etc.

Siguen las horas de guardia hasta las tres de la madrugada, que será reservada S. D. Majestad, dando comienzo el oficio de difuntos y a continuación la misa y comunión.

Después de la misa la procesión de responsos. Comprende cinco, distribuídos así: Conde del Rivero, José Miguel Gómez, estudiantes, bomberos y veteranos de la Independencia.

Ante el túmulo cantan el Libera me Domine, concluído el cual la bandera saluda y la guardia se retira.

Debemos hacer saber a los adoradores, que el día 24 no puede decirse misa rezada de requiem, tiene que ser cantada según las rúbricas de ese día.

A esta vigilia tienen obligación de concurrir todos los adoradores y permanecer toda la noche en la guardia.

Pueden asistir el común de los fieles, y se les invita a ello, debiendo observarse santo respeto, lo mismo en la capilla que en el cementerio.

### IGLESIA DEL CORAZON DE JESUS

Mañana a las 8 a. m., la Archicofradía de las benditas almas del purgatorio, celebra solemnes sufragios por su eterno descanso.

Se suplica la asistencia, y se ruega muy encarecidamente la comunión en favor de las benditas almas del purgatorio.

Predica en estos sufragios el reverendo padre Ramón Díaz, S. J.

### IGLESIA DE NUESTRA SEÑORA DE LA MERCED

Mañana a las 9 y media a. m. solemne función en honor a Santa Cecilia por la Solidaridad Musical.

El panegírico está encomendado al padre Hilario Chaurrondo, C. M.

### MISA DE COMUNION GENERAL EN LA PARROQUIA DEL CARMEN

El 24 del actual, festividad de San Juan de la Cruz, a las 7 y media a. m., misa de comunión general en obsequio al reverendo padre Fray de la Cruz, C. D., presidente de los Jóvenes Católicos de la Habana.

### HA SIDO DESIGNADO EL NUEVO VISITADOR DE LA CONGREGACION DE LA MISION EN CUBA Y PUERTO RICO

Ha sido nombrado visitador de la Congregación de la Misión de Padres Paules, en Cuba y Puerto Rico, el Superior del Convento de Limpias (España) R. P. Antonio López, sujeto de gran virtud y revelantes dotes de sabiduría y gobierno.

El nuevo Visitador embarcará en breve para esta isla, a tomar posesión de su elevado cargo, en el cual le deseamos grandes éxitos, á la mayor gloria de Dios y bien espiritual y temporal de su amada Congregación y de las Islas de Cuba y Puerto Rico.

### CULTO CATOLICO PARA HOY

El Jubileo Circular en el templo de Padres Carmelitas del Vedado.

En San Francisco, la función anual de la V. O. Tercera de los Servitas, a los Dolores gloriosos de Nuestra Señora.

En Monserrate, la función anual a Nuestra Señora de los Desamparados.

En la Merced y San Nicolás, función a Nuestra Señora de la Merced.

En Nuestra Señora del Pilar y Jesús, María y José, Comunión mensual reparadora por los respectivos Apostolados de la Oración.

En la Parroquia del Vedado, gran función a Santa Cecilia.

En la Parroquia del Carmen, a la Madre del Amor Hermoso.

En la iglesia del Convento de San Juan de Letrán la V. O. Tercera, celebra la función mensual reglamentaria.

En la Catedral, función al Santísimo Sacramento y a continuación de esta junta general de la Archicofradía del Santísimo.

En la iglesia de los Pasionistas, la función mensual de la Archicofradía de la Pasión.

En la Caridad, culto al Santísimo Sacramento.

En las Adoratrices (Cerro 579) celebra los cultos mensuales, la Archicofradía de la Preciosísima Sangre de Nuestro Señor Jesucristo.

En el templo del Corazón de Jesús, la comunión mensual de la Congregación Mariana Obrera Nuestra Señora de la Caridad.

En este templo dan comienzo las misas a las 5 y media a. m. y concluyen a las once.

### CULTO CATOLICO PARA MAÑANA

El Jubileo Circular en la Iglesia Parroquial del Vedado.

En Reina, comunión, misa cantada, plática y responso, en sufragio de las benditas almas del Purgatorio.

En Monserrate, solemnes honras fúnebres por los cofrades fallecidos de la Archicofradía de los Desamparados.

En San Francisco, a las 9 a. m., misa solemne a Santa Rita de Casia.

En la Merced, solemne función a Santa Cecilia.

En los demás templos las misas rezadas y cantadas de costumbre.

### EN LAS ESCUELAS PIAS DE LA HABANA

A las tres p. m. solemne distribución de premios.

### EN SAN FRANCISCO

A las 4 p. m., interpretación del Oratorio Sanctis Frasciscus.

### BENEFICIO EN FAVOR DE LAS PEQUEÑAS MISIONES

El viernes 26 del presente mes, tendrá lugar en el Cine Olimpic, un beneficio en favor de la Obra de las Pequeñas Misiones, que tiene por objeto la propagación de la Fe y enseñanza de la Moral cristiana, a los niños de los barrios extremos de la ciudad de la Habana.

Obra grandiosa y utilísima por todo extremo. Pueblo amante de su fe religiosa, será siempre un pueblo heroico, que defenderá los derechos y libertad de su Patria, hasta verter la última gota de sangre.

Grandes capitanes se estrellaron ante el valor de estos pueblos.

Pueblo moral será un pueblo de costumbres morigeradas, que ennoblecen el espíritu y fortifican el cuerpo.

El vicio degrada y aniquila.

Debemos proteger la Obra de las Pequeñas Misiones.

Las tandas serán dos: A las 8 y media y 9 y media p. m., estrenándose en ambas la película de Marion Davies y Antonio Moreno "El Príncipe de Graustar".

UN CATOLICO.

### DIA 21 DE NOVIEMBRE

Este mes está consagrado a las Animas del Purgatorio.

El Circular está en la iglesia de los Carmelitas, (Vedado).

La semana próxima estará expuesta Su Divina Majestad en la Parroquia del Vedado.

La Presentación de Nuestra Señora en el Templo. Santos Gelasio I, papa, confesor; Alberto, obispo, Esteban y Honorio, mártires; Santas Maximiana y Columbiana, vírgenes y mártires.

San Alberto, obispo y mártir. Nació en Francia, y desde la cuna dió indicios nada equívocos de la grande santidad a que llegaría con el tiempo. Como estaba dotado de un talento poco común hizo admirables progresos en las ciencias eclesiásticas y sagradas, pero en lo que adelantó de un modo portentoso, fué en la ciencia de los santos. Por este motivo, fué eeg elegido obispo de Liejo, a los 34 años de su edad. Con la particularidad altamente honorífica para nuestro Santo, que mereció ser consagrado por el papa Celestino III.

San Alberto padeció muerte por haber defendido la libertad de la Iglesia. Desde entonces la Iglesia le venera como a mártir y sus venerables reliquias fueron depositadas en la Catedral de Reims, donde, se veneral.


## Obras del eminente jurista y filósofo D. Joaquín Costa

Esta colección de las obras de D. Joaquín Costa, es de gran utilidad a los señores abogados y estudiantes de Derecho, a los Sociólogos y quienes se interesen por este problema y a los amantes de la Literatura en general

He aquí la lista:

LA RELIGION DE LOS CELTIBEROS Y SU ORGANIZACION POLITICA Y CIVIL. 1 tomo en 4o. encuadernado en pasta española $1 50
ESTUDIOS POLITICOS Y JURIDICOS. 1 tomo en 4o. encuadernado en tela 1.20
POLITICA QUIRURGICA. 1 tomo en 4o. encuadernado en pasta española 1.40
LOS SIETE CRITERIOS DE GOBIERNO. 1 tomo en 4o. encuadernado en pasta española 1.50
RECONSTITUCION Y EUROPEIZACION DE ESPAÑA. Programa de un Partido Nacional. 1 tomo en 4o. encuadernado en pasta española 2.25
EL PROBLEMA DE LA IGNORANCIA DEL DERECHO Y SUS RELACIONES CON EL "STATUS" INDIVIDUAL, EL "REFERENDUM" Y LA COSTUMBRE. Discurso leído ante la Real Academia de Ciencias Morales y Políticas. 1 tomo en 8o. encuadernado en tela 0.50
TEORIA DEL HECHO JURIDICO INDIVIDUAL Y SOCIAL. 1 tomo en 4o. encuadernado en pasta española 2 50
LA VIDA DEL DERECHO Ensayo sobre derecho consuetudinario. 1 tomo encuadernado en pasta española 2.25
DERECHO CONSUETUDINARIO Y ECONOMIA POPULAR DE ESPAÑA. 2 tomos en 4o. encuadernados en pasta española 2.50
FIDEICOMISOS Y ALBACEAZGOS DE CONFIANZA Y SUS RELACIONES CON EL CODIGO CIVIL ESPAÑOL. 1 tomo en 8o. mayor encuadernado en pasta española 1.75
LA LIBERTAD CIVIL Y EL CONGRESO DE JURISCONSULTOS ARAGONESES. 1 tomo en 4o. encuadernado en tela 1.80
EL JUICIO PERICIAL Y SU PROCEDIMIENTO. Peritos prácticos, liquidadores, partidores, terceros, etc. 1 tomo 8o. mayor encuadernado en pasta española 1.50
REFORMA DE LA FE PUBLICA 1 tomo en 4o. encuadernado en pasta española 2.25
REORGANIZACION DEL NOTARIADO, DEL REGISTRO DE LA PROPIEDAD Y DE LA ADMINISTRACION DE JUSTICIA. 1 tomo en 4o. encuadernado en pasta española 2.25
COLECTIVISMO AGRARIO EN ESPAÑA. Doctrinas y hechos. 1 tomo en 4o. encuadernado en pasta española 3.60
TUTELA DE LOS PUEBLOS EN LA HISTORIA. 1 tomo encuadernado 0.30
LA FORMULA DE LA AGRICULTURA ESPAÑOLA. 2 tomos en 4o. encuadernado en pasta española 5.00
MARINA ESPAÑOLA O LA SOLUCION DE LA ESCUADRA. 1 tomo en 4o en pasta española 1.20
LA TIERRA Y LA CUESTION SOCIAL. 1 tomo pasta española 1.50
AGRICULTURA ARMONICA. 1 tomo en pasta española 1.40
MAESTRO ESCUELA Y PATRIA. 1 tomo en pasta española 1.30
EL AREOLADO Y LA PATRIA. 1 tomo en pasta española 1.50

LIBRERIA "CERVANTES" DE RICARDO VELOSO Y Cía.
Avenida de Italia 62. Apartado 1115. Habana. Teléfono A-4958.



VAPORES DE TRAVESIA

## A INGLATERRA DIRECTO EN 14 DIAS "OZEAN LINE"

M/S "RIO BRAVO"

Saldrá de la Habana para Plymouth, y Bremen el día 13 de Diciembre de 1926.

CUBA A MEXICO

M/S "RIO PANUCO"

Saldrá de la Habana para Veracruz, Tampico y Galveston, el día 20 de Diciembre de 1926.

LYKES BROS. STEAMSHIP AGENCY, S. A.

Agentes Generales para Cuba
LONJA Nos. 404-408. Teléfono M-8956.



## WARD LINE A NUEVA YORK EN 59 HORAS

POR LOS RAPIDOS VAPORES

*ORIZABA y SIBONEY*

Dotados de grandes cámaras de lujo, más de 40 camarotes con baño y servicios, salones de música, biblioteca, cubiertas para baile al aire libre, magnífica orquesta americana y demás comodidades deseables para un viaje de placer. Pasaje desde $85.00 en adelante.

PRECIOS ESPECIALES DE IDA Y VUELTA: $130.00, incluyendo comidas y camarote, validos por 6 MESES.

Salidas quincenales para PROGRESO, VERACRUZ Y TAMPICO

Por los cómodos vapores "MEXICO" y "MONTE-REY"

Estos vapores salen los miércoles para NUEVA YORK también.

Departamento de Pasajes: PASEO DE MARTI 113 Teléfono A-8154

WILLIAM HARRY SMITH
Vice-Presidente & Agente Gen.
WARD LINE TERMINAL
Desamparados y Compostela
Teléfono: M-7915



## VAPORES CORREOS DE LA COMPAÑIA TRASATLANTICA ESPAÑOLA

PASAJE, CARGA Y CORRESPONDENCIA

LINEA RAPIDA AL NORTE D EESPAÑA:

SERVICIO CADA 22 DIAS

PARA CORUÑA, GIJON, SANTANDER Y BILBAO

El rápido vapor CRISTOBAL COLON, Capitán Fano, saldrá el día 29 de Noviembre

PROXIMAS SALIDAS DE HABANA:

PARA VERACRUZ Y TAMPICO: 48 horas de viaje:
Vapor CRISTOBAL COLON, 18 Noviembre
ALFONSO XIII, 10 Diciembre.
CRISTOBAL COLON, 1 Enero 1927

PARA CORUÑA, GIJON, SANTANDER Y BILBAO: 9 días de viaje:
Vapor CRISTOBAL COLON, 29 Noviembre
ALFONSO XIII, 21 Diciembre.
CRISTOBAL COLON, 12 Enero 1927

AVISO IMPORTANTE A LOS PASAJEROS

Para uso exclusivo de los que embarquen en estos buques y deseen continuar rápidamente viaje a Madrid o estaciones de ruta, esta Compañía ha establecido un servicio de tren especial provisto de coche-cama, que saldrá del Muelle de Santander inmediatamente después de la llegada del buque y de recibir a los pasajeros que hayan solicitado su boletín correspondiente en esta Agencia, o a bordo, por mediación del Sobrecargo del buque.

El precio del billete de ferrocarril incluída cama hasta Madrid, es de pesetas 120.35 por persona.

LINEA PARA GOLFO MEXICANO

SERVICIO CADA 26 DIAS

PROXIMAS SALIDAS DE HABANA:

PARA VERACRUZ Y NEW ORLEANS O GALVESTON:

Vapor "MANUEL CALVO" 3 de Diciembre.
" "P. SATRUSTEGUI" 28 de Diciembre.
" "MONTEVIDEO" 23 de Enero de 1927.

LINEA CANARIAS, CADIZ Y BARCELONA:

SERVICIO CADA 26 DIAS

Próximas sálidas de Habana:

El vapor MONTEVIDEO Capitán MARROQUIN, saldrá para SANTA CRUZ TENERIFE, LAS PALMAS, CADIZ Y BARCELONA, el día 24 de Noviembre 1926.

Vapor "MONTEVIDEO" 24 de Noviembre.
" "MANUEL CALVO". 20 de Diciembre.
" "P. SATRUSTEGUI" 14 de Enero de 1927.
" "MONTEVIDEO" 9 de Febrero de 1927.

Estos vapores atracan a los Muelles de la Port of Havana Docks Co.

Para más informes: MANUEL OTADUY Agente General
San Ignacio 72. Apartado 707. Teléfonos: A-6588 y A-7900. HABANA
E 2533 Ind. 1 nov.



## "EMPRESA NAVIERA DE CUBA, S. A."

San Pedro 6. Dirección telegráfica: Emprenave. Apartado 1641

TELEFONOS:
A-8316.—Información General.
A-6730.—Dpto. de Tráfico y Fletes.
A-6236.—Contaduría y Pasajes.
A-3988.—Dpto. Compras y Almacén.
M-8295.—Primer Espigón de Paula.
A-5634.—Segundo Espigón de Paula.
Y
COMPAÑIA NAVIERA DE CUBA S. A.
OFICIOS, 88

ITINERARIOS COMBINADOS

SITUACION DE LOS VAPORES QUE ESTAN A LA CARGA EN ESTE PUERTO

COSTA NORTE

Vapor ORIENTE

Saldrá de este puerto el sábado 6 del actual, para NUEVITAS, MANATI, VICTORIA DE LAS TUNAS, PUERTO PADRE, CHAPARRA, GIBARA HOLGUIN, VELASCO, BOCAS y BARACOA.

Vapor MANZANILLO

Saldrá de este puerto el sábado 6 del actual, para PUERTO TARAFA (destinos combinados), GIBARA, HOLGUIN, VELASCO, BOCAS, VITA, BANES, NIPE (Mayarí, Antilla, Preston), SAGUA DE TANAMO (Cayo Mambí), BARACOA, GUANTANAMO (Caimanera) y SANTIAGO DE CUBA.

Este buque recibirá carga a FLETE CORRIDO para todas las estaciones del F. C. del Norte de Cuba.

COSTA SUR

Vapor CIENFUEGOS

Saldrá de este puerto el viernes 5 del actual, para CIENFUEGOS, CASILDA, TUNAS DE ZAZA, SANTA CRUZ DEL SUR, MANOPLA, GUAYABAL, MANZANILLO, CAMPECHUELA, MEDIA LUNA, NIQUERO, ENSENADA DE MORA Y SANTIAGO DE CUBA.

LINEA DE VUELTA ABAJO

Vapor "ANTOLIN DEL COLLADO"

Saldrá de este puerto los días 5, 15 y 25 de cada mes a las ocho de la noche, para los de BAHIA HONDA, RIO BLANCO, BERRACOS, PUERTO ESPERANZA, MALAS AGUAS, SANTA LUCIA (Minas de Matahambre), RIO DEL MEDIO, DIMAS, ARROYOS DE MANTUA y LA FE.

LINEA DE CAIBARIEN

Vapor "CAIBARIEN

Saldrá todos los sábados de este puerto directo para CAIBARIEN, recibiendo carga a flete corrido para PUNTA ALEGRE y PUNTA SAN JUAN, desde el miércoles hasta las 5 p. m. del día de salida.

LINEA DE CUBA, SANTO DOMINGO Y PUERTO RICO

SERVICIO DE PASAJEROS Y CARGA

Provistos de telegrafía inalámbrica

Vapor "GUANTANAMO"

Saldrá de este puerto el sábado 6 de Noviembre a las 11 a. m., directo para GUANTANAMO (Boquerón), SANTIAGO DE CUBA, SANTO DOMINGO, SAN PEDRO DE MACORIS (R. D.) y SAN JUAN (P. R.) retornando por MAYAGUEZ, PONCE (P. R.), SAN PEDRO DE MACORIS, SANTO DOMINGO (R. D.), KINGSTON (Ja.), SANTIAGO DE CUBA Y HABANA

La Santiago de Cuba saldrá el sábado 13 a las 8 a. m.

Vapor "HABANA

Saldrá de este puerto el sábado 20 de Noviembre a las 11 a. m. directo para GUANTANAMO (BOQUERON), SANTIAGO DE CUBA, PUERTO PLATA (R. D.) y SAN JUAN (P. R.) retornando por PONCE, MAYAGUEZ, (P. R.), PUERTO PLATA (R. D.), KINGSTON (J. A.), SANTIAGO DE CUBA Y HABANA.

La Santiago de Cuba saldrá el sábado 27 a las 3 a. m.

IMPORTANTE

Suplicamos a los embarcadores que efectúen embarques de drogas y materias inflamables, escriban claramente con tinta roja en el conocimiento de embarque y en los bultos la palabra PELIGRO. De no hacerlo así serán responsables de los daños y perjuicios que pudieran ocasionar a la demás carga y al buque.

AVISO

Los vapores que efectúen su salida los sábados, recibirán la carga hasta las 6 p. m. del día anterior al de la salida y los que le hagan los viernes, la recibirán hasta las 11 a. m. del día de la salida.

E 2534 ind. 1 nov.



## COMPAGNIE GENERALE TRANSATLANTIQUE

VAPORES CORREOS FRANCESES
BAJO CONTRATO POSTAL CON EL GOBIERNO FRANCES

TODOS LOS VAPORES DE ESTA COMPAÑIA ATRACAN A LOS MUELLES DE SAN FRANCISCO O MACHINA PARA EFECTUAR EL EMBARQUE Y DESEMBARUE DE PASAJEROS, EQUIPAJES Y MERCANCIAS

PROXIMAS SALIDAS

PARA VERACRUZ:
Vapor correo francés ESPAGNE, saldrá el 30 de Noviembre.
" " " LAFAYETTE, saldrá el 3 de Diciembre.
" " " CUBA, saldrá el 3 de Enero 1927.
" " " ESPAGNE, saldrá el 3 de Febrero 1927.
" " " CUBA saldrá el 4 de Marzo 1927.
" " " ESPAGNE, saldrá el 3 de Abril 1927.
" " " LAFAYETTE, saldrá el 3 de Mayo 1927.
" " " CUBA saldrá el 13 de Mayo, 1927.

PARA VIGO (facultativo) CORUÑA, SANTANDER Y SAINT NAZAIRE
Vapor correo francés ESPAGNE, saldrá el 30 de Noviembre a las 13 del día.

NOTA: El equipaje de bodega y camarote se recibirá en el muelle de San Francisco o Machina (en donde estará atracado el vapor) solamente el día 29 de Noviembre de 8 a 10 de la mañana y de 1 a 4 de la tarde. El equipaje de mano y bultos pequeños los podrán llevar los señores pasajeros al momento del embarque el día 30 de Noviembre de 8 a 10 de la mañana.

PARA CORUÑA, SANTANDER Y SAINT NAZAIRE.
Vapor correo francés LAFAYETTE, saldrá el 15 de Diciembre.
" " " CUBA saldrá el 15 de Enero 1927.
" " " ESPAGNE, saldrá el 15 de Febrero 1927.
" " " CUBA saldrá el 15 de Marzo 1927.

PARA CORUÑA, GIJON, SANTANDER Y SAINT NAZAIRE
Vapor correo francés ESPAGNE saldrá el 15 de Abril, 1927.
" " " LAFAYETTE, saldrá el 15 de Mayo, 1927.
" " " ESPAGNE, saldrá el 15 de Junio 1927.

PARA VIGO, CORUÑA, SANTANDER Y SAINT NAZAIRE
Vapor correo francés CUBA saldrá el 30 de Mayo 1927.
" " " LAFAYETTE, 30 de Junio 1927.

SESIONES DE CINEMATOGRAFO DIARIAS EN LOS VAPORES DE ESTA COMPAÑIA, SEGUN CONTRATO CON LA CASA "PATHE"

IMPORTANTE

Buena comida a la española. Camareros y cocineros españoles

LINEA DE NEW YORK AL HAVRE, PLYMOUTH Y BURDEOS.

En esta Agencia se expiden pasajes por esta línea, para los lujosos y rápidos trasatlánticos franceses PARIS, FRANCE, SUFFREN, ROCHAMBEAU, DE GRASSE, etc.

Para más informes, dirigirse a:
ERNEST GAYE
O'REILLY NUM. 9. Apartado 1090. TELF. A-1476.
HABANA.
E 2535 Ind 1 nov



ANUNCIESE EN EL "DIARIO DE LA MARINA"



"COMPAÑIA DEL PACIFICO" MALA REAL INGLESA

El lujoso trasatlántico de 23,500 toneladas de desplazamiento.

# MISCELANEA.


## ACADEMIA PITMAN
### Y COLEGIO ACADEMIA PITMAN

FUNDADAS EN 1914
Director:
R. FERRER FERNANDEZ

Manzana de Gómez 208 y 209 y Calzada del Cerro 599. Teléfonos: M-7035 y M-6082. Taquigrafía, Mecanografía, Idiomas, Contabilidad, Peritaje Mercantil.

PRIMERA Y SEGUNDA ENSEÑANZA
INTERNADO $20

Unicas Academias autorizadas por los inventores del Sistema para expedir títulos oficiales de competencia. Pidan prospectos, y no se dejen sorprender por Academias recién establecidas con nombres similares.

E. 2649 alt. 10 d-14 Nov.

## BAHAMONDE Y CIA. JOYERIA PLATERIA

(Establecidos desde 1893)
Obrapía, 105, casi esquina a Plácido (Bernaza)
BUREAU DE PIGNORACIONES

AVISO:

Por el presente AVISO se encarece a las personas empeñantes, cuyos domicilios actuales se ignoran, y que tienen los intereses de sus contratos, con exceso vencidos, concurran a renovar los referidos contratos, abonando sus atrasos, o se dispongan a efectuar el rescate de los objetos, si así fuese de su conveniencia, para no quedar incluídas en el próximo remate, por subasta pública, que se efectuará el día seis de diciembre, a las 8.30 a. m.

La Habana y Noviembre seis de 1926.
BAHAMONDE Y COMPAÑIA Bureau de PIGNORACIONES.

## NO MAS CALVOS
GRANDIOSO DESCUBRIMIENTO
Locion Antiséptica Vegetal
YRILLY

UNICA en el mundo de resultados positivos contra la calvicie. Desaparece la caspa.

*Hace Brotar Abundante Pelo*

Retiene la caída del que existe. Le devuelve un vigor muy hermoso. Pídalo en Droguerías, Farmacias, Sederías, Peluquerías y Perfumerías. Unico distribuidor: M. García, Apartado 436. Habana. Precio $2.00 Por Correo $2.20.

E 2491 7 14 21 28 nv.

## SANATORIO "DR. PEREZ-VENTO"

Enfermedades nerviosas y mentales. Para Señoras, exclusivamente. Calle Barreto, núme ro 62, Guanabacoa.

E. 2350 Ind. 1 Oct.

## NECESITAMOS 10.000 PERSONAS

QUE QUIERAN SABER INGLES EN POCAS SEMANAS GARANTIZAMOS MAGNIFICO RESULTADO. PIDA INFORMACION HOY. INSTITUTO UNIVERSAL (D. 56) 128 E. 86 ST. NEW YORK, N. Y.

MADAME GIL
Obispo, 86. Teléfono A-6977

## LAMPARAS

LAS DORAMOS
REPARAMOS
REFORMAMOS
MODERNIZAMOS

PELUQUERIA DE SEÑORAS
ACADEMIA DE BELLEZA

Para lucir sus encantos con un "cachet" de distinción y juvenil belleza, consulten con Madame Gil el estilo de peinados y cortes de melenas que deben adoptar de entre sus modelos, siempre de última creación.

La falta de armonía entre el rostro y el arreglo de la cabeza, es signo de fealdad y mal gusto.

Esta casa garantiza siempre la perfección refinada de todos sus trabajos y dispone de 24 empleados bien especializados en los cortes, ondulaciones "Marcel" permanentes y al agua, masajes, limpieza del cuis, manicures, cejas, etc.

E 2525 ind. 1 nov.

## LA INSULAR

Reina 113.
Telf. A-3323.

E 2494 ind. 1 nov

"LA PERLA"
Animas, 84.—Tel. A-822
Dinero sobre alhajas.
La que menos interés cobra.
Joyas y Muebles
—A como quiera.—

E 2495 Ind 1 nov

EXCEMICIDA
DE MADAME M. SENTOURE

Pomada francesa maravillosa, infalible para curar radicalmente todas las enfermedades de la piel, tales como: herpes, eczemas, granos, manifestaciones del ácido úrico; úlceras por antiguas que sean; fístulas, etc.

Depósito general: Farmacia del doctor Morita, Máximo Gómez 413.

También se vende en casa de Sarrá, de Johnson, de Taquechel y en la botica Americana.

E 2612 30 d 6 nv.


## MISCELANEA


PIELES

Se arreglan y reforman. Neptuno 139 altos. Teléfono U-5473. 43756.—29 Dic.

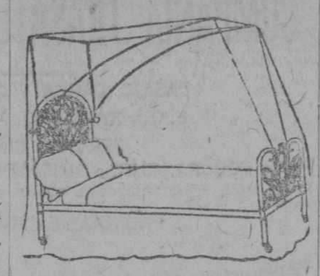

DEPARTAMENTO DE COLCHONETAS, COLCHONES, COJINES, ETC.

De todos estos artículos presenta "El Encanto" la más extensa y flamante variedad.

A los precios más módicos.

Colchonetas, surtido completo de tamaños y calidades, desde $1.80.

Colchones, de varias clases, altos y bajos; desde $7.00.

Edredones ("confortables") de seda un gran surtido.

Cojines de Cretona de otomano de seda, bordados, de terciopelo... Desde $1.50.

Cestos de mimbre para ropa usada para viaje y otros usos, en todos los tamaños y formas, desde $1.75.

Mosquiteros de punto y de muselina, en todos los tamaños, desde $1.50.

Mosquiteros con aparato, en varias formas y tamaños desde $5.00.

Mosquiteros sueltos, para aparatos, en todos los tamaños, de $2.50.

E. 2392 Ind. 1 Oct.


## DIRECTORIO PROFESIONAL

### ABOGADOS Y NOTARIOS


FELIPE RIVERO Y ALONSO
Abogado y Notario
Aguiar, 73
Dptos. 710-11-12. Tel. M-1472

E. 2394.—Ind. 1 Oct.

LCDO. MANUEL PERALTA Y MELGARES
ABOGADO

EMILIO MENENDEZ SERPA
Mandatario Judicial
HAN TRASLADADO SU BUFETE A MALECON No. 3, altos
De 9 a 12 a. m. y de 2 a 5 p. m.
Teléfono M-1041.

E 2483 30 d 27 Oct.

Dr. Elio Roselló Montaño
ABOGADO Y NOTARIO

Herencias. Divorcios. Asuntos hipotecarios, rápidez en el despacho de las escrituras con su legalización. Oficina Empedrado 33 A-5502.

E 2371 Ind. 1 Oct.

DR. S. SANCHEZ GOVIN
ABOGADO

Asuntos Hipotecarios, administración de bienes y capitales; herencias, divorcios y juicios ejecutivos. Habana 72, altos. Teléfonos A-1351 y F.O.-1291. De 3 a 5 p. m.

E 2428 ind. 1 Oct.

MARCAS Y PATENTES
DR. CARLOS GARATE BRU
ABOGADO
Cuba 19. Teléfono A-2434

E 2395 ind 1 Oct.

ADOLFO CABELLO
ABOGADO

Lealtad 113 entre Salud y Dragones. Teléfono A-0327. Consultas de 9 a 11 a. m.

E 2439 Ind. 1 Oct.

Saúl Sáenz de Calahorra
Y
OSCAR QUINTANA
ABOGADOS

Se hacen cargo de toda clase de asuntos judiciales, tanto civiles como criminales y del cobro de cuentas atrasadas. Bufete Edificio Larrea. Deptos. 302 y 304. Empedrado y Aguiar. Teléfs. A-5024, y M-5247.

E 2366 Ind. 1 Oct.

BOVEDAS PANTEONES

Listos para enterrar de una y dos bóvedas, cerca de la entrada, Marmolería La Primera de 23 de Rogelio Suárez. Esta casa se hace cargo de trasladar de restos con cajas de marmol a $18.00. Se hacen trabajos para el campo. Calle 23 entre 10 y 12. Teléfonos F-2382, F-1512 y F-2957. 50276 16 dic.

García, Ferrara y Diviñó

Abogados, Aguiar 71 5o. piso. Teléfono A-2194. De 9 a 12 a. m. y de 2 a 5 p. m.

E 2181 ind. 1 Sep.
E 2388 Ind. 1 Oct.

MANUEL JIMENEZ LANIER
FERNANDO ORTIZ
OSCAR BARCELO
ABOGADOS


## PROFESIONALES


Ramón Fernández Llano
ABOGADO Y NOTARIO
Habana, 57. Teléfono A-9313.

E 2354 Ind. 1 Oct.

JUAN RODRIGUEZ RAMIREZ
ABOGADO Y NOTARIO
San Ignacio, 40, altos, entre Obispo y Obrapía. Teléfono A-3701

E 2386 ind. 1 Oct.

### DOCTORES EN MEDICINA Y CIRUGIA

DR. FELIX PAGES
CIRUJANO DE LA QUINTA DE DEPENDIENTES
CIRUGIA EN GENERAL

A partir del 18 del pasado mes de octubre ha reanudado sus visitas y consultas el doctor Félix Pagés. Consultas: D, entre 21 y 23, Lunes, Miércoles y Viernes de 2 a 4. Teléfono F-4483.

E 2384 Ind. 1 oct.

Dr. Manuel González Alvarez
CIRUJANO DE LA ASOCIACION DE DEPENDIENTES
CIRUGIA EN GENERAL

Consultas de 3 a 5, martes, jueves y sábados. Apodaca 3, altos, entre Cárdenas y Cienfuegos. Teléfono A-9102. Residencia particular: Calle 1, entre 9 y 11, Vedado. Teléfono F-2441.

E. 2378 Ind. 1 Oct.

Dr. Abelardo Rodríguez Cuéllar

Especialista de enfermedades nerviosas y mentales del Dispensario Tamayo. Tratamientos especiales, eléctricos, naturistas y psíquicos, para las enfermedades nerviosas y mentales. Enfermedades de señoras, del estomago, pulmones, venéreas y de la sangre. Consultas de 2 a 4 de la tarde. Campanario 191. Teléfono A-1520.

E. 2406 Ind. 1 Oct.

DR. REGUEYRA

Medicina interna en general especialmente en el artritismo, reumatismo, piel, barros, eczemas y úlceras, dispepsia, colitis, neurastenia, neuralgias, parálisis y demas enfermedades nerviosas. Consultas de 1 a 3. Jesús del Monte 601-A, entre San Mariano y Vista Alegre.

E. 2524 Ind. 1 Nov.

Dr. C. LOPEZ DE VIVIGO

De la Facultad de Medicina de Madrid. Medicina Interna. Aparato Digestivo. Consulado 92, altos. Consultas de 9 a 11 y de 2 a 5. Teléfono M-4919.

E 2660 30 d 20

Dr. Nicolás Gómez de Rosas.

Enfermedades de señoras, cirugía en general, estómago y vías biliares; consultas de 3 a 5. San Lázaro 174, domicilio, Cerro 432. Telf. A-2560.

E. 2450 Ind. 16 Oct.

DR. ANTONIO CASTELL

Curación de las enfermedades de las Encías en sus primeros períodos. Carie Dental en todos sus grados. Extracciones y trabajos artificiales por métodos modernos y rápidos. Vacuna Autógena, Iridium, Electricidad Médica. Consultas y operaciones de 9 a 11 y de 1 a 3. Estrella 45, teléfono A-9869.

Dra. MARIA PEREZ GOVIN
MEDICA CIRUJANA

Médica de la Facultad de la Habana y Hospital Broca de París. Garganta, nariz y oídos. De 1 a 3. Teléfono U-2439. San Miguel 152, antiguo.

E 2380 Ind 1 oct

DR. CARLOS MANUEL LAMAR

Medicina Interna. Especialidad: Vías Digestivas y afecciones nerviosas y secretas. Consultas de 2 a 5, diarias. Virtudes 130. Teléfono A-5209.

E. 2453 30 d. 14 Oct.

DR. CELIO R. LENDIAN

Consultas todos los días hábiles de 2 a 4 p. m. Medicina interna especialmente del corazón y de los pulmones. Partos y enfermedades de niños. Consulado 29. Teléfono M-2671.

E. 2367 Ind. 1 Oct.

DR. LEONARDO A. CANTON

Especialista. Piel, sífilis, venéreos. Curación reumatismo. Impotencia por tratamiento especial. Reconocimiento $5.00. Consultas diarias 4 a 7 noche. Martes, jueves sábados, gratis pobres. Reina 78. A-1081.

E 2352 15 d 19 nov.

DR. J. B. RUIZ

De los hospitales de Filadelfia, New York y Calixto García. Especialidad vías urinarias, sífilis y enfermedades venéreas. Examen visual de la uretra, vejiga y esteterismo de los uréteres.

SAN LAZARO 224. C. De 1 a 3

E. 2492 Ind. 1 Nov.

DR. S. PICAZA

De los Hospitales de París y New York. Enfermedades del Estómago, Intestinos, e Hígado exclusivamente. Tratamientos especiales para las afecciones biliares y para la Constipación o estreñimiento. Examen a los Rayos X, de todos los pacientes. Horas de 2 a 4, o especiales, previo aviso. San Lázaro 246, teléfono F-4918.

2433 Ind 7 oct.

DR. RICARDO ALBALADEJO

Especialidad en vías urinarias. Tratamiento especial para la blenorragia, impotencia y reumatismo. Electricidad Médica y Rayos X. Prado 62, esquina a Colón. Consultas de 8 a 12 a. m. y de 1 a 5 p. m. Telf. A-3344.

E 2375 Ind 1 Oct

DR. GUTIERREZ LEE
MEDICO CIRUJANO

Consultas de 3 a 5, Gervasio 168. Teléfonos A-3684 y F-1070.

E 2430 ind. 1 oct.

"POLICLINICA HABANA"
Suárez, 32 Teléfono M-6233.
DIRECTOR FACULTATIVO
DR. FORTUNATO C. OSSORIO

De Medicina y Cirugía en general. Especialista para cada enfermedad. Consultas de 1 a 5 de la tarde y de 7 a 9 de la noche. Consultas especiales, dos pesos. Reconocimientos $3.00. Enfermedades de señoras y niños. Garganta, nariz y oídos, (OJOS). Enfermedades nerviosas, estómago, corazón y pulmones, vías urinarias, enfermedades de la piel, blenorragia y sífilis, inyecciones intravenosas para el asma, reumatismo, tuberculosis, obesidad, partos, hemorroides, diabetes y enfermedades mentales, etc. Análisis en general. Rayos X, masajes y corrientes eléctricas. Los tratamientos y sus pagos a plazo. Teléfono I-6283.

E. 2363 Ind. 1 Oct.

DR. CABRERA
RADIOLOGIA EXCLUSIVAMENTE

Rayos X. Radium. Radioterapia profunda. Corrientes. Radiografía a domicilio. Antiguo gabinete "Alamilla". San Miguel 116. De 2 a 6.

E. 2427 Ind. 1 Oct.

Dr. J. A. Hernández Ibáñez

ESPECIALISTA Y CIRUJANO DE VIAS URINARIAS DE LA ASOCIACION DE DEPENDIENTES Y GENITO-URINARIAS DE SEÑORAS, DEL DISPENSARIO TAMAYO

Enfermedades venéreas; Cistoscopia; Cateterismo de los Uréteres. Tratamiento y Cirugía de las Vías Urinarias. Domicilio: Paseo núm. 274, altos, entre 27 y 29, Vedado. Teléfono F-5716. Consultas Neptuno núm. 78, esquina a Manrique. De 7 y media a 9 a. m. y de 3 a 6 p. m. Teléfono A-5419.

E 2353 Ind 1 oct

DOCTOR STINGER

CATEDRATICO DE ANATOMIA TOPOGRAFICA DE LA FACULTAD DE MEDICINA. CIRUJANO DE LA QUINTA COVADONGA. CIRUGIA EN GENERAL Consultas, Lunes, Jueves y Sábados; los demás días, previo aviso, de 2 a 4. Calle M, número 4, Vedado. Teléfono F-2213.

E 2352 Ind 1 oct

DR. TORROELLA BONNIN
MEDICO-CIRUJANO

Medicina en general. Especialista en Niños. Especialista en enfermedades del Estómago e Intestinos, piel, úlceras, eczemas crónicos, etc. Artritismo y Anemias. Consultas diarias: de 1 a 3. Calzada de San Lázaro 319-A. Teléfono U-5283.

E 2622 30 d 12 nov.

DR. ADOLFO REYES

Estómago e intestinos, exclusivamente. Consulta y tratamientos de 8 a 10 y media a. m. en su gabinete. Lamparilla 74, bajos. Residencia en Santa María del Rosario. Teléfono 12-3. Larga distancia.

E 2625 ind. 9 nov.

DR. GUILLERMO LOPEZ ROVIROSA

Especialista en enfermedades mentales y nerviosas, incluyendo las de los órganos sexuales (pérdidas, debilidad, impotencia). Alteraciones del funcionamiento de las Glándulas internas, Estomago e intestinos, Pulmones, Enfermedades de la piel, incluyendo las del cuero cabelludo y calvicie. San Lázaro 468, entre Infanta y D. De 5 a 7, (domingos de 4 a 5). Teléfono U-3221. A los enfermos del interior se envía a petición un cuestionario impreso.

E. 2441 ind. 1 Oct.

DR. J. M. VERDUGO
ESTOMAGO E INTESTINOS

Curación radical de la úlcera estomacal y duodenal y de la Colitis en cualquiera de sus períodos, por procedimientos especiales. Consultas de 2 a 4 de la tarde. Teléfono A-4425. Prado, 60, bajos.

E. 2374 Ind. 1 Oct.

POLICLINICA ZEQUEIRA

Curación radical de la tuberculosis en todos los períodos con inyecciones especiales usadas solo en esta Policlínica. Tratamiento moderno y eficaz para las enfermedades del estómago, piel, sangre, anemia y desnutrición. Curación rápida del asma y reumatismo por la vía intravenosa. Consultas $5.00; de 8 a 11 a. m. de 1 a 3 y de 5 a 7 p. m. todos los días. Martes, jueves y sábados, gratis para los pobres. Policlínica Zequeira, Reina 78, teléfono A-1031.

E. 2359 Ind. 1 Oct.

CLINICA DE ENFERMEDADES VENEREAS

Progreso, 14, altos, entre Aguacate y Compostela.
RECONOCIMIENTO GRATIS
Curación rápida y garantizada de todas las enfermedades venéreas. Precios módicos. Facilidades de pago.

E 2279 Oct. 27.

DR. JOSE G. RIVERO

Especialista en enfermedades de los pulmones, corazón y estómago. Tratamiento especial de la tuberculosis por inyecciones especiales. Enfermedades de la sangre. Reconocimiento $5.00. Para pobres: martes, jueves y sábados, gratis. Consultas de 3 a 5, todos los días en Reina 78, esquina a Lealtad. Telf. A-1081

E 2360 ind. 1 oct.

Dr. C. E. FINLAY F. A. C. S.
PROFESOR DE OFTALMOLOGIA
Especialista en Enfermedades de los Ojos y de los Oídos.
Calle 17 No. 42, altos, esquina a K, Vedado.
Teléfono F-4178.
Consultas de 11 a 12 y de 2 a 4 y por convenio previo.

E. 2357 Ind. 1 Oct.

POLICLINICA INTERNACIONAL

Director: doctor David Cabarrocas, Lealtad 143, entre Salud y Dragones. Teléfono A-0344. De 11 a. m. a 4 p. m. De 7 a 9 p. m. Primera atención médica con motivo de una consulta, reconocimiento, visita a domicilio, examen de Rayos X, análisis parcial orina, incisión absceso, inyección intravenosa de Neosalvarsán o cualquier otra inyección, cura, corriente eléctrica, masaje aire caliente, pulverización, vapor, completamente gratis para pobres. Inyecciones especiales para Reumatismo, Anemia, enfermedades de la piel, Sífilis, Venéreas, fiebres en general, Tuberculosis, Cáncer, enfermedad de señoras, Corazón, Riñones, Hígado, Estómago e intestino, sistema nervioso, análisis completo de orina y análisis exiguo para venéreos, aplicaciones de aparatos de yeso, análisis sangre para Sífilis, raspado uterino, Partos y Cirugía en general. Se regala la medicina al pobre

E 2362 ind 1 oct

DR. T. VALLEDOR

Especialista de la Escuela de París, Ayudante graduado de la Universidad. Enfermedades de niños. J. número 196, entre 19 y 21. Telf. F-2558. Consultas de 2 a 5.

E 2241 Ind 14 sp

Dr. Francisco Javier de Velasco

Afecciones del corazón, pulmones, estómago e intestinos. Consultas los días laborables, de 12 a 2. Horas especiales, previo aviso. Salud 34. Telf. A-5418.

E 2383 Ind 1 oct.

ANALISIS DE ORINA

Completo dos pesos, Prado 62, esquina a Colón. Laboratorio Clínico. Químico del doctor Ricardo Albaladejo. Teléfono A-3344.

E 2376 Ind 1 oct.

DR. MANUEL GALLIGARCIA

Cinco años de interno en el Hospital Nacional Calixto García. Ayudante por oposición de la Facultad de Medicina. Especialista de la Asociación Canaria. Enfermedades nerviosas y mentales. Consultas y reconocimientos, $5.00, de 3 a 5 diarias. En la Calle J núm. 211, bajos, entre 21 y 23, en el Vedado. Teléfonos: F-2775 y F-5885.

E. 2373 Ind. 1 Oct.

DR. JOSE VARELA ZEQUEIRA

Catedrático de Anatomía de la Escuela de Medicina. Director y Cirujano de la Casa de Salud del Centro Gallego. Ha trasladado su gabinete a Gervasio, 126, altos, entre San Rafael y San José. Consultas de 2 a 4. Telf. U-5410.

E. 2369 Ind. 1 Oct.

DR. JOSE LUIS FERRER
CIRUJANO DE LA ASOCIACIÓN DE DEPENDIENTES

Afecciones venéreas, vías urinarias y enfermedades de señoras. Martes, Jueves y Sábados, de 2 a 5 p. m. Virtudes 143 1|2, bajos. Teléfono A-4364.

E. 2382 Ind. 1 oct.

DR. RAMIRO CARBONELL
MEDICO DE VISITA DE LA QUINTA DE DEPENDIENTES

Especialidad en enfermedades de niños. Medicina en general. Consultas de 3 a 4. Escobar 142, teléfono A-1226. Domicilio: Calzada de la Víbora 536. Teléfono I-2974

E. 2377 Ind. 1 oct.

DOCTOR JOAQUIN BARALT-MEDINA
MEDICO CIRUJANO
MEDICINA INTERNA Y VIAS URINARIAS

Consultas diarias de 3 a 6 p. m. Calle Chacón, 23, altos. Apartamentos 4 y 5. Teléfono F-1464.

E. 2619.—10 Dic.

DR. B. VILA

Médico cirujano. Exclusivamente niños. Ayudante a la Cátedra de Patología y Clínica Infantil. Consultas diarias de 2 a 4 p. m. Carlos III, 209, esquina a Franco (altos). Teléfono U-5792.

E 2391 Ind. 1 oct

DR. J. LYON

De la Facultad de París. Especialidad en la curación radical de las hemorroides sin operación. Consultas de 1 a 3 p. m. diarias. Correa esquina a San Indalecio, Jesús del Monte.

E 2385 ind. 1 oct.

Dr. ABELARDO LABRADOR

Monte 74, entre Indio y San Nicolás. Consultas gratis de 8 a 12 a. m. Pagos de 3 a 5. Especialidad enfermedades de señoras, partos, venéreos y sífilis, pulmones, corazón y riñones, en todos los períodos. Inyecciones intravenosas. Neosalvarsán, etc. Avisos teléfonos A-0801, U-2256.

E 2368 Ind 1 oct

Dr. E. PERDOMO

Vías urinarias, estrechez de la orina, venéreo, hidrocele, sífilis, impotencia. Calle D y 11, Vedado, de 1 a 4. Teléfono F-4822.

E 2355 Ind. 1 oct.

CORPORACION CLINICA
TENIENTE REY 78.
TELEFONOS: A-7913, M-2364.

Tratamiento de las enfermedades por médicos especialistas. CLINICA DE RAYOS X, Radioscopias, Masajes, corrientes de alta frecuencia. RAYOS ultra violetas. CIRUGIA Y MEDICINA EN GENERAL. Partos y comadronas. Enfermedades de señoras y niños. Enfermedades de los OJOS, OIDOS, NARIZ y GARGANTA. Sífilis. INYECCIONES intravenosas, etc. General. Debilidad sexual e impotencia. BLENORRAGIAS.

TODAS LAS CONSULTAS $2

Reconocimientos: general, Empleando aparatos: $5.00 CONSULTAS DE 1 a 5 y DE 7 a 9, (NOCHE). LABORATORIOS. Se hacen toda clase de análisis. ORINA COMPLETO: $3.50 ALMORRANAS: Son curadas sin operación, por procedimientos modernos. TATUAJES, manchas, arrugas, verrugas, etc., tratadas y quitadas. Enfermedades de la boca.

LOS POBRES, PRECIOS REDUCIDOS
ENFERMEDADES MENTALES Y NERVIOSAS

ENFERMEDADES SECRETAS

Antiguas, mal curadas y prostatitis, impotencia, esterilidad. Curaciones garantizadas en pocos días, sistema nuevo alemán. Dr. Jorge Winkelmann, especialista alemán, 28 años de experiencia. Lagunas 35, a todas horas. Habiendo regresado recientemente de Alemania.

E 2636 Ind 13 nov.

INSTITUTO CLINICO

Director Facultativo: Dr. A. Flores. Neptuno 208, entre Oquendo y Soledad, bajos, entrada izquierda. Teléfono U-3987. Curación radical de las Almorranas sin operación ni dolor. Excemas por antiguos que sean. Inyecciones intravenosas para Impotencia, Neurastenia, Sífilis, reumatismo, Tuberculosis Raquitismo y Escrotuosis. Blenorragia, Arterio-Esclerosis. Corrientes de Alta Frecuencia, Rayos Violeta. Extirpacion de Verrugas. Niños (31 años de practica). Estómago y Colitis. Nerviosas y Mentales. Análisis de Orina 2 y 3 pesos Sangre. Consultas 2 pesos. Reconocimientos 3 y 5 pesos con aparatos. Curaciones a plazos. Consultas de 1 a 5 y 7 a 9 p. m.

E. 2497.—30 Nov

DR. GONZALO AROSTEGUI

Médico de la Casa de Beneficencia y Maternidad. Especialista en las enfermedades de los niños. Médicas y Quirúrgicas. Consultas de 12 a 2. G, número 114, entre Línea y 13, Vedado. Telf. F-4233.

E 2500 Ind. 1 nov.

DR. A. V. DAUSSA

Medicina en general. Especialmente vías respiratorias y digestivas. Consultas de 1 a 3 p. m. San Miguel 147, U-4880. Pobres verdaderos, 12 y media a 1, martes, y sábados.

E. 2432 ind. 1 Oct.

DR. GONZALO PEDROSO
CIRUJANO DEL HOSPITAL MUNICIPAL DE EMERGENCIAS

Especialista en vías urinarias y enfermedades venéreas. Cistoscopia y Cateterismo de los uréteres. Cirugía de vías urinarias. Consultas de 10 a 12 y de 3 a 5 p. m. en la calle de Avenida de la República 294.

E 2497 ind. 1 nov.

Dr. Alberto S. de Bustamante

Profesor de Obstetricia, por oposición. Especialidad partos y enfermedades de señoras. Consultas los lunes y viernes de 1 a 3, en la Clínica Bustamante-Núñez. Teléfono F-3067. Domicilio, 16 entre J. y K. Vedado. Teléfono F-1362.

E. 2476.—Ind. 26 Oct

CLINICA BUSTAMANTE-NUÑEZ

J y 11, Vedado. Cirugía General y especial. Partos, Rayos X y Laboratorio. Teléfono F-1184.

E. 2477.—Ind. 26 Oct.

Dres. Alfredo G. Domínguez Roldán y Manuel Viamonte Cuervo

Rayos X, Radium Radioterapia profunda, Electricidad médica. Horas: de 1 a 4 p. m. Teléfono A-5049. Paseo de Martí número 33. Habana.

E 2453 ind. 15 oct.

DR. ABRAHAM PEREZ MIRO
MEDICO CIRUJANO

Animas 113, entre Campanario y Perseverancia. Consultas de 3 a 5. Teléfono A-8203.

E 2389 ind. 1 oct.

DR. LAGE

Estómago. Debilidad sexual Diabetes. Afecciones de señoras, sifilíticas y venéreas. De 1 a 4 y a horas convencionales. Patria, 6, altos. Cerro. Telf. A-2751.

E 2387 ind. 1 oct.

Dr. MANUEL LOPEZ PRADES
MEDICO CIRUJANO

De las Facultades de Madrid y la Habana. Con 36 años de practica profesional. Enfermedades de la sangre, pecho, señoras y niños, partos. Tratamiento especial curativo de las afecciones genitales de la mujer. Consultas diarias de 1 a 3. Gratis los martes y viernes. Virtudes, 146, bajos. Teléfono A-0226. Habana.

DR. PEDRO A. BOSCH

Medicina y Cirugía. Con preferencia, partos, enfermedades de niños, del pecho y sangre. Consultas de 2 a 4. Aguiar 41, teléfono A-6483.

E. 2365 Ind. 1 Oct.

Dra. NIEVES FELIU RUIZ
MEDICO CIRUJANO

Enfermedades de señoras y niños, atiende a partos. Va al campo. Visitas a domicilio. Obrapía 107 altos. Teléfono M-4495.

E 2075 23 oct.

DR. A. G. CASARIEGO

Catedrático por oposición de la Facultad de Medicina de los hospitales de París, New York, Calixto García y Clínica Covadonga. Especialista en enfermedades de las vías urinarias. Consultas de 2 a 6 p. m. Zenea (Neptuno) 125, bajos.

E. 2426 Ind. 1 Oct.

DR. IGNACIO CALVO

Gervasio, 126, de 4 a 6. Teléfono U-5724. Enfermedades del recto y del colon. Tratamiento médico de las hemorroides.

E 2023 Ind 19 ag.

DR. J. A. TABOADELA

Médico Especialista en vías digestivas: (Estómago, Intestinos, Hígado, Pancreas); y nutrición: (Diabetes, Delgadez, Gordura excesiva, local o general). Planes de alimentación infantil. Curación rápida de las colitis. Lunes, miércoles y viernes de 1 a 3. Gratis. miércoles de 3 y media a 4 y media. Lealtad, 44. Teléfono M-8585.

E 2473 ind 22 oct.

DR. JOSE ALFONSO

Especialista del Centro Asturiano NARIZ, GARGANTA, OIDOS Y OJOS, Calzada del Monte 386. Consultas de 2 a 4. Teléfono M-2339.

E. 2370 Ind. 1 Oct.

Dra. MARIA GOVIN DE PEREZ
MEDICA CIRUJANA

De La Facultad de la Habana, Escuela Práctica y hospital Broca de París. Especialista en enfermedades de señoras, partos y cirugía. Teléfono U-2439. San Miguel 152, antiguo.

E 2397 ind. 1 oct.

DR. SALVADOR LAUDERMAN

Médico de la Asociación Canaria. Medicina en General, especialmente enfermedades del sistema nervioso, sífilis, venéreo y tuberculosis pulmonar. Consultas: diarias de 1 a 3, p. m. en Santa Catalina 12, entre Delicias y Buenaventura, Víbora. Teléfono X-1040. También recibe avisos en Jesús del Monte 562, esquina a Vista Alegre, teléfono I-1703.

E. 2356 ind. 1 Oct.

Dr. Enrique Fernández Soto
Y
Dr. CARLOS DE LEJARZA
AUXILIAR

Oídos, nariz y garganta. Consultas: lunes, martes y jueves, de 2 a 4. Calle O, entre Infanta y 27. Telf. U-2465. No visita. El doctor Lejarza sustituye al doctor Fernández Soto en su ausencia. Teléfono F-4836.

E 2381 Ind 1 oct

### CIRUJANOS DENTISTAS

Dr. L. SAEZ MORENO
CIRUJANO DENTISTA

Consultas: Todas las noches, de 8 a 11. Por el día: hora fija a cada cliente. Trabajos rápidos y garantizados y económicos. J. C. Zenea (Neptuno), 234, entre San Francisco y Espada. Tel. U-1986.

2383 30 d 2 oct

Dr. ALBERTO COLON
CIRUJANO DENTISTA

Especialidad: carie dental, rápida curación en dos o tres sesiones por dañado que esté el diente. Tratamiento de la PIORREA por la Fisioterapia bucal. Hora fija a cada cliente. Consultas de 8 a 5 p. m. Compostela 129, altos, esquina a Luz.

E. 2429 Ind. 1 Oct.

MODERNA CLINICA DENTAL DEL DR. RAMON GUALDA

Cirujano-dentista de la Cruz Roja, Nacional. Especialidad en extracciones y enfermedades de encías. Trabajos de mecánica a precios moderados. Horas fijas para cada cliente. Cerro 492, altos, frente a la Quinta Covadonga. Telf. A-6744.

2223 30 d 9 sp.

DR. GUERRERO DELANGEL
DENTISTA MEJICANO

Técnico especial para extracciones. Facilidades en el pago. Horas de consultas de 2 a. m. a 8 p. m. A los empleados del comercio, horas especiales por la noche. Trocadero 68-B, frente al café El Día. Teléfono M-6395.

E. 2364 Ind. 1 Oct.

DR. ARTURO ALBERNI

Neptuno 177 1|2, (bajos) encontrará usted garantía, economía y rapidez; cualidades que le enaltecen como dentista graduado en Baltimore y Habana. Consultas de 8 a. m. a 3 p. m.

E. 2372 Ind. 1 Oct.

DR. VALDES MOLINA
CIRUJANO DENTISTA

Avenida de Italia núm. 34, entre Virtudes y Animas. Telf. A-8583. Dentaduras de 15 a 30 pesos. Trabajos se garantizan. Consultas de 8 a. m. a 5 p. m. Los domingos, hasta las doce m.

E. 2464.—15 Oct.

DR. PEDRO R. GARRIDO
CIRUJANO DENTISTA

Por las Universidades de Madrid y Habana. Especialidad en enfermedades de la boca que tengan por causa afecciones de las encías y dientes. Dentista del Centro de Dependientes. Consultas de 9 a 11 y de 12 a 3 p. m. Muralla 32, altos. Teléfono A-5260.

E. 2485.—23 Nov.

### QUIROPEDISTAS

ALFARO
QUIROPEDISTA TITULAR DE LA UNIVERSIDAD NACIONAL

Un peso toda operación por grande que sea en callos y uñas, de 7 a 11, poniendo los nuevos remedios descubiertos. Por la tarde, convencional o $2 sin bisturí. Sin dolor. A domicilio. Domingos $3. Especialidad garantizada en diabéticos. Villegas 44 bajos. Teléfono M-5367.

P 590 30 d-10 oct.

JOSE FRIAS Y LOPEZ
"ALFARO", Hijo
Quiropedista

Trabajo sin cuchilla y no hago dolor. Aguacate 24, altos, entre Empedrado y Tejadillo. Consultas de 8 a 4, domingos de 8 a 11. Precios convencionales. Teléfono M-2202.

E 2468 30 d 16 oct

### OCULISTAS

DR. HORACIO FERRER
ESPECIALISTA EN LAS ENFERMEDADES DE LOS OJOS

Consultas de 2 a 5 de la tarde. Consultas por la mañana a horas, previamente concedidas. Ave. de Wilson y L. Vedado. Teléfono F-4831.

DR. A. C. PORTOCARRERO
OCULISTA
GARGANTA, NARIZ Y OIDOS
Consultas de 12 a 4.

Para pobres, de 12 a 2. Honorarios módicos. San Nicolás 52. Teléfono A-8527.

E. 2368 Ind. 1 Oct.

Dr. JOSE HERNANDEZ
OCULISTA

Garganta, nariz y oídos. Consultas reconocimiento, 5 pesos, de doce a tres. Pobres, martes, jueves, sábado $2.00. Reina 72. Teléfonos A-1081, U-5919.

E. 2435 Ind. 1 Oct.

### ORTOPEDICOS

EMILIO P. MUÑOZ

Ortopédico: Lazcano 138 (antes Manrique) teléfono A-9559, faja Especial para hernias, Vientre, Colon, etc. y aparatos para toda clase de imperfecciones; 20 años establecido.

E 2437 Ind 19 oc

### COMADRONAS FACULTATIVAS

MARIA NUÑEZ

Facultativa en partos. Comadrona del Centro Balear. Consultas para las asociadas y particulares, de 2 a 3 p. m. exclusivamente. San José 124, letra A.

E 2256 ind 17 st

ANA MARIA V. VALDES
COMADRONA

Muchos años de práctica. Los últimos procedimientos científicos. Consultas de 1 a 4. Precios convencionales: 21 esquina a B, número 317, vedado. Teléfono F-1252.

E 2457 ind 13 oct.

### GIROS DE LETRAS

J. BALCELLS Y CO.
S. en C.
San Ignacio Núm. 33

Hacen pagos por el cable y giran letras a corta y larga vista sobre New York, Londres, París y sobre todas las capitales y pueblos de España e Islas Baleares y Canarias. Agentes de la Compañía de Seguros contra Incendios.

E 2343 Ind. 1 Oct.

N. GELATS Y COMPAÑIA

103, Aguiar 103, esquina a Amargura. Hace pagos por el cable, facilita cartas de crédito y giran pagos por cable; giran letras a corta y larga vista sobre todas las capitales y ciudades importantes de los Estados Unidos, Méjico y Europa, así como sobre todos los pueblos de España. Dan cartas de crédito sobre New York, Londres, París, Hamburgo, Madrid y Barcelona.

E 2543 ind. 1 nov.

CAJAS RESERVADAS

Las tenemos en nuestra bóveda, construídas con todos los adelantos modernos y las alquilamos para guardar valores de todas clases bajo la propia custodia de los interesados. En esta oficina daremos todos los detalles que se deseen.

N. GELATS Y COMPAÑIA
BANQUEROS

E 2544 ind. 1 nov.

ZALDO Y COMPAÑIA
Cu

## ALQUILERES DE CASAS OFICIAL

REPUBLICA DE CUBA. SECRETARIA DE OBRAS PUBLICAS.—Negociado de Construcciones Civiles y Militares. Anuncio. Habana, 18 de Noviembre de 1926. Hasta las diez de la mañana (hora de la Habana) del día 30 de Noviembre de 1926, se recibirán proposiciones en pliegos cerrados para la "Terminación de las obras de construcción de tres Pabellones para alojamiento de tropas en el Cuartel Monteagudo de Santa Clara", en la Sección de Personal, Contratos Bienes y Suministros de esta Secretaría o en la Jefatura del Distrito de Santa Clara y entonces las proposiciones se abrirán y leerán públicamente. En la Oficina del Negociado de C. Civiles y Militares y mencionada Jefatura de Santa Clara se facilitarán impresos y pormenores a quienes lo soliciten.—(F.) **F. Ramírez**, Ingeniero Jefe P. S.

11595 3d 20 nv. 2d 28 nv

## AVISOS

### ¡¡ESTRADENSES!!

Señor. Andrés Varela Sánchez, paga la Estrada, con puntualidad, los giros que se envíen a su cargo desde todos los bancos de esta República; Gírele a casa de Varela Sánchez y serán bien atendidos! 48706.—5 Dic.

## (A) ALQUILERES DE CASAS

### 1.—Habana

### EN BELASCOAIN 26

esquina de fraile a San Miguel, altos del Banco Canadá, se alquila un piso con sala, comedor y cuatro aposentos, balcones a la calle de Belascoain, baño, cocina, hall, etc. Ventilación ideal para familia decente y estable. Informa el conserje, López. Gana 90 pesos. Siempre hay agua. 50648 2 dc

### BARCELONA 4

Piso de moderna construcción, compuesto de sala, recibidor y tres cuartos. Tiene baño intercalado, comedor al fondo, patio y servicios para criados; patio y traspatio. Cocina de gas y agua abundante. Informan en el tercer piso.

50660 25 nv.

EN 120 pesos se alquila a familia de entera moralidad, el segundo piso de la espléndida y moderna casa Avenida de la República número 213, esquina a Espada, propia para familia de gusto. Informan Neptuno 61, segundo piso. Tel. M-3649. La llave en la bodega.

50667 23 nv

### MURALLA 89

Se alquila esta gran casa para almacenes. La llave en el 109. La Franqueja. Informan: Dr. Pina, Cuba 44.

50614.—22 Nov

SE alquila la planta baja de Villegas 41 casi esquina a O'Reilly, para cualquier casa de comercio o vivienda familia. Informan: Teléfono A-4154.

50630 22 nv.

Se alquilan los bajos de Aguila 64, cuartos de sala, recibidor, tres cuartos y cuarto de comer al fondo. Informan Teléfono X-1549. La llave en la peluquería Pilar, Aguila y Concordia.

50646 23 nv

SE ALQUILA 66 altos y bajos. Se alquilan los hermosos pisos, propios para asociación o comercio. Informan San Lázaro 64. Teléfono A-7729.

50641 22 nv.

SAN ISIDRO 32, altos, acabados de fabricar, decorados en colores, baño completo todo lujo. Llave en los bajos. Informan Animas 100, altos. Teléfono M-3391

50651 22 nv

Se alquilan los altos de la Botica San Lázaro 102 esquina a San Francisco. La llave en la botica. Informes Animas 84 La Perla. Teléfono A-8222.

50587 22 nv

Se alquila el primer piso alto, muy ventilado de Amargura 41. La llave en los bajos. Informes Animas 84. La Perla. Teléfono A-8222. 50586 22 nv

SE ALQUILA bajos Blanco 38. Sala, saleta, cuatro cuartos, doble servicio, cocina de gas y calentador. 50521 21 nv.

### POR ESTRENAR

Consta el segundo piso alto de San Lázaro 13 B, entre Soledad y Aramburu. Recibidor, sala, comedor, cuatro cuartos de dormir, baño intercalado, pantry, cocina, cuarto y servicio de criados. Muy fresco. Renta $110. La llave en la bodega. Informa Enrique López Oña. Teléfono: A-8980. 50361 21 nv.

### PROXIMO PARQUE MACEO

Casas acabados de fabricar. Sala, comedor, cuarto, baño, cocina. Freire Andrade (Hospital) No. 19 entre San Lázaro y Jovellar.

50419 20 nv.

SE ALQUILA un piso en Cuba 22, elevador, agua caliente, con 11 piezas, servicios modernos, para familia de gusto. Precio reducidísimo. Informan Cuba 24.

50395 23 nv.

### PISO BARATO

San Lázaro 322 entre Gervasio y Escobar, sala, dos cuartos dormir, baño intercalado, comedor y cuarto de criada, cocina de gas. Renta $70. La llave en la bodega. Informa: Enrique López Oña. Teléfono A-8980. 50360 21 nv.

SAN Lázaro 140 entre Aguila y Blanco, se alquilan los altos con sala comedor, tres cuartos, servicios, recién pintada. No falta nunca agua. Teléfono U-4529.

50400 21 nv

Se alquila en Quinta No. 6 entre Ferrer y Castillo, altos acabados de fabricar con tres cuartos baño intercalado, una espléndida cocina. La llave en los bajos. Informan Tel. M-1353. Precio 45 pesos.

50425 22 nv.

Se alquilan los altos de la esquina de San José y Basarrate, tres cuartos, sala, saleta, comedor, a media cuadra de Infanta. Teléfono U-1227.

50341 21 nov

ACABADOS de pintar, se alquilan en $55 los modernos bajos Campanario 180 con sala, comedor, tres cuartos y baño. La llave en la esquina.

50386 21 nv

Se alquilan en Aguiar 19 entre Chacón y Cuarteles, un espléndido y fresquísimo piso de moderna fabricación, con sala de sala, saleta, comedor, cuatro hermosas habitaciones dormitorio, baño moderno intercalado, cocina y calentador de gas, cuarto y servicio de criados. Agua en abundancia a todas horas. Puede verse a todas horas e informan en la oficina de los bajos. Teléfono M-3032.

50342 21 nv.

### MONTE 211, PRINCIPAL

Entre Antón Recio y Figuras. Sala, recibidor, cuatro cuartos grandes dormir, baño intercalado, comedor al fondo, cuarto y servicio de criados y cocina de gas. La llave abajo. Informa Enrique López Oña. Teléfono A-8980.

50359 21 nv.

SE ALQUILA cerca Infanta Pocito 112 bajos, sala, tres cuartos, comedor al fondo, baño intercalado, cocina, servicios, cuarto de criados, rebajada a 60 pesos; llaves en la bodega; informan: Mercaderes 27; teléfono A 6524.

50087 23 nov

Se alquilan dos espléndidos pisos en Gervasio 35, con sala, antesala, cuatro habitaciones, doble servicio sanitario, cuarto de criado; la llave en Gervasio 35, A. Informan: A 4421.

50074 25 nov.

Se alquilan dos espléndidos pisos altos en Concordia 100, con sala, antesala, cuatro habitaciones, dobles servicios sanitarios y cuarto para criado; la llave en la misma; informan: A 4421.

50075 25 nov.

Se alquila barata la casa Conde número 27, casi esquina a Compostela; llave en los altos, en Habana 86, departamento 4, teléfono A 2453.

50073 20 nov.

## ALQUILERES DE CASAS

OJO. En Belascoaín 95, se alquilan los más baratos y cómodos altos, (Edificio Recarey). Tienen tres habitaciones, sala y saleta. Las llaves en la portería.

49977 25 nov.

SE alquila la casa de Gervasio número 14, compuesta de sala, comedor, baño intercalado y tres habitaciones, servicios para criados. Llave en la lechería. Informan en Campanario 1 altos. Teléfono M-7758. 50457 20 nov.

ALQUILO cerca de Carlos III, Almendares 25, bajos, portal, sala, tres cuartos, comedor al fondo, baño completo, cocina, servicios, cuarto de criados, 65 pesos; llaves: bodega; informan en Mercaderes 27; A 6524. 50086 23 nov.

EN lo más céntrico de la Habana, acabados de fabricar, se alquilan las dos lujosas y espléndidas plantas altas de la casa calle de Cristo número 8, compuestas de sala, recibidor, cinco cuartos, dos baños intercalados, comedor, cocina, pantry y dos cuartos para criados con entrada independiente. Precio muy razonable. Pueden verse a cualquier hora. Informan: El Potro Andaluz, Teniente Rey y Habana. Teléfono 4 3092. 49990 30 nov.

SE alquila en Desagüe 33, moderna casa con sala, saleta, dos cuartos, baño intercalado, comedor, cocina, servicio criados y en los altos una amplia habitación con su baño independiente, todo en $55. Informan en Oficios 12, departamento 313. Las llaves en la bodega.

50463 23 nv.

SE alquilan accesorias y departamentos en la casa Oquendo 3, esquina a Animas. Informa el encargado en la misma. 50125.—22 Nov.

### BELASCOAIN, 7-B

Entre Animas y Lagunas, se alquila el cuarto piso de esta moderna casa acabada de fabricar, compuesta de sala, comedor, cuatro habitaciones, baño intercalado, cuarto para criados. La llave en el piso bajo. Informan Habana 82. Teléfono A-2474.

49807 24 nov

SE alquila un piso y un departamento altos del nuevo edificio de Rulsánchez, Angeles y Estrella. Teléfono A-2024.

50325 20 nov

### SE ALQUILA PARA ESTABLECIMIENTO

Neptuno núm 98, se da buen contrato. Informan sus dueños, Angeles núm. 9, teléfono A-8956.

50338 27 nov

### SE ALQUILAN

Magníficos altos en Trocadero número 7, con sala, saleta, comedor, siete cuartos y dos baños. La llave en los bajos. Informan: Casteleiro Vizoso y Co. Teléfono M-7921. Señor Colmenares.

E 2651 3 d 18 nov

SE alquila Estrella 237, altos, compuesta de tres habitaciones, sala, saleta, baño moderno y cocina de gas. Informes Ramón G. Fernández. Infanta 47. Taller de maderas de Buergo, Alonso y Compañía U-1157 50214 22 nv

AMARGURA 31, esquina a Habana, altos muy frescos y hermosos, nueve balcones por Habana y tres por Amargura, propios para oficinas, comisionista, consultorio médico, dentista, abogado etc., etc. Se alquilan precio módico. Informan en los altos. Teléfono A-8021.

50181.—21 Nov.

SE alquila el primer piso de Villegas 23, compuesto de sala, saleta, tres cuartos, cocina y servicios sanitarios. La llave en la misma. Informan en Empedrado 16 Dr. Romaguera. Teléfono A-2218.

49622.—22 Nov

SE alquilan (bajos), Neptuno 206-C, casi esquina Marqués González, sala, recibidor, tres cuartos, comedor al fondo, cocina, baño, servicio criados, patio, traspatio. Llaves en los altos. Informes: F y 19, Vedado. F-2313, 65 pesos.

50577.—23 Nov.

SE alquilan los bajos de Sol, número 60, son propios para un consultorio, almacén resturant, casa de comidas etc., está en sitio céntrico de esta ciudad, tiene pretendientes, véanla, se da barata. Su dueño vive en San Miguel 86. Teléfono X-9954. La llave en la bodega. También allí informan, también se alquilan los altos de la misma, se acabaron de pintar hoy.

50596.—25 Nov

SE alquilan los altos de Víctor Muñoz (Sitios) 168, de moderna construcción. Sala, recibidor, dos habitaciones, saleta, baño intercalado completo y servicio de criados. La llave en los bajos. Informes Tejadillo 45. Teléfono A-2575.

50137 26 nv.

### SE ALQUILAN DOS CASAS

En la calle Marqués González esquina a Sitios altos compuestos de sala, recibidor, tres cuartos, baño completo, comedor y cocina de gas, son muy claros y ventilados. Informan Teatro Wilson. Belascoain y San Rafael.

50192 22 nv.

MALOJA 94. Se alquilan hermosos altos modernos con cuatro habitaciones, sala, comedor y todas las comodidades. Precio módico y para informes Tel. F-3122.

50228 21 nv.

NEPTUNO 222, altos, entre Marqués González y Oquendo, propis para una familia larga. Tienen sala, recibidor, cuatro grandes habitaciones, baño completo con calentador, cuarto y servicio de criados; saleta corrida al fondo; lavabos en las habitaciones y cocina de gas. La llave en la bodega esquina a Oquendo. Informes Habana 186. Teléfonos M-1541 y F-1941. 50229 20 nv.

ACABADOS de fabricar se alquilan, segundo y tercer piso Mazón No. 31 frente al Parque Carlitos Aguirre. Llave en el bajo. Informes 23 esquina a Dos. Señora viuda de López.

50225 20 nv.

SE alquila Animas 177 A., altos, compuesta de tres habitaciones, sala, saleta, baño moderno, completo y cocina de gas. Informes: Ramón G. Fernández. Infanta número 47. Taller de maderas de Buergo, Alonso y Compañía. Tel. U-1157.

50219 22 nv.

### OBISPO 50

Se alquilan unos espaciosos altos con amplia sala, recibidor, cuatro habitaciones, comedor y servicio mas dos habitaciones altas, en la azotea con sus servicios, propia para oficina, comisionista etc. La llave en el 48. Informes Tel. A-6913 y M-8781. 50203 24 nv

SE alquila el cuarto piso propio para familias de gusto. Vista al Prado y Malecón. Precios razonables. Consulado 7 y 9 casi esquina a Prado. Informa el portero.

50135 20 nv

FRENTE a la Secretaría de Hacienda, Obispo 16 esquina a San Ignacio, se alquilan oficinas Informa el portero.

50134 20 nv.

SE alquilan los altos de Revillagigedo 27 Sala, saleta, 4 cuartos. Tel. A-579. Lealtad 42 50189 22 nv

EN PANCHITO Gómez Toro (Corrales) número 2 E, entre Zulueta y Cárdenas, se alquilan a precios de situación, dos hermosos pisos altos, claros, ventilados, abundantes de agua y con todo el confort moderno, compuestos de sala, saleta y amplias habitaciones, comedor, baño y servicio de criados y cocina de gas llave abajo. Informa Enrique López Oña. Teléfono A-8980.

50359 21 nv.

ALQUILO cerca Infanta Pocito 112 bajos, tres cuartos, comedor al fondo, baño intercalado, cocina, servicios, cuarto de criados, rebajada a 60 pesos; llaves en la bodega; informan: Mercaderes 27; teléfono A 6524.

50087 23 nov

Se alquilan dos espléndidos pisos en Gervasio 35, con sala, antesala, cuatro habitaciones, doble servicio sanitario, cuarto de criado; la llave en Gervasio 35, A. Informan: A 4421.

50074 25 nov.

Se alquilan dos espléndidos pisos altos en Concordia 100, con sala, antesala, cuatro habitaciones, dobles servicios sanitarios y cuarto para criado; la llave en la misma; informan: A 4421.

50075 25 nov.

Se alquila barata la casa Conde número 27, casi esquina a Compostela; llave en los altos, en Habana 86, departamento 4, teléfono A 2453.

50073 20 nov.

## ALQUILERES DE CASAS

SE alquila un piso independiente de la casa San Miguel 59, planta baja. Teléfono A-5540. 50467 23 nov

SE alquila un piso independiente de la casa de nueva construcción en Vapor y Espada. Se compone de sala, comedor, 4 habitaciones, baño moderno intercalado y cocina de gas. Hay agua abundante. Teléfono A-5540. 50469 23 nov.

AVENIDA de la República 93, alquilo dos pisos altos con sala, comedor, nueve cuartos y tres baños cada uno. En el piso bajo un gran local propio para exhibición de automóviles o establecimiento. Informan Obispo 89, altos.

50459 28 nov.

¿QUIERE usted vivir amplio, tranquilo y al mismo tiempo dentro del centro de todas las actividades capitalinas? San José 98 bajos, sala, recibidor, tres cuartos de criados y servicio para éstos, comedor, cocina, patio y traspatio. Llave en el número 89. Informes M. A. Ramos. Teléfono M-7936. 50498 23 nov.

### CENTRICOS ALTOS

Se alquilan en módico precio, céntricos altos, acabados de pintar, en Cristo 23. La llave en el 33. Hufevería. Informes: A-0698 50452 23 nv

SE alquila la casa Carmen número 13-A, con sala, gabinete y dos cuartos. Informan en Tenerife número 14.

50471 22 nov

EN 60 pesos se alquilan los altos de la casa San Nicolás y San Rafael, con sala, comedor, dos habitaciones y servicios; la llave en la bodega.

50099 21 nov

SE alquila en $75 la casa Chacón 18 entre Habana y Aguiar. Sala, recibidor, saleta, 4 cuartos y demás comodidades. Informan por Teléfono F-3570.

50401 22 nv

### NO NECESITA IRSE AL EXTRANJERO A VERANEAR

En San Lázaro núm. 470, tiene los pisos más claros y más frescos de la Habana, con agua abundante, hechos a todo lujo, en estilo Renacimiento Florentino, vestíbulo de mármol, con pinturas, estilo de Rafael en las loggias del Vaticano. Puede vivir tan cómodo como en casa propia. Morales y Ca., Arquitectos. Teléfonos A-2913 y F-1236.

E 2641 6 d 14 nov

SE alquila Estrella 75, altos, compuesto de sala, saleta, tres habitaciones, comedor, baño intercalado completo, cuarto de criados, servicio de criados y cocina de gas. Informan: Ramón G. Fernández. Infanta 47. Taller de maderas de Buergo, Alonso y Compañía. Teléfono U-1157 50218 22 nv

SE alquila Animas 177, altos, compuesto de sala, saleta, cuatro habitaciones, baño intercalado completo, cocina de gas y servicio de criados. Informes Ramón G. Fernández. Infanta 47. Taller de maderas de Buergo, Alonso y Compañía. Teléfono U-1157 50216 22 nv

SE alquila Animas 177 A., bajos, compuesta de tres habitaciones, sala, saleta, servicio completo moderno y cocina de gas. Informes Ramón G. Fernández. Taller de maderas de Buergo, Alonso y Compañía. Infanta 47. Teléfono U-1157. 50215 22 nv

JESUS María 75, casi esquina Compostela, moderna bajos salón con 30 metros propios para comisionista o comerciante, altos tres cuartos, además dos departamentos independientes bajos y altos todo 80 pesos. Informa: Márquez. Droguería Sarrá. 50174.—26 Nov.

SE alquila Infanta 43 D., altos, compuesta de terraza, sala, saleta, cinco habitaciones, baño intercalado, servicio de criados y cocina de gas. Informes: Ramón G. Fernández. Taller de maderas de Buergo, Alonso y Compañía. Infanta número 47. Teléfono U-1157.

50217 22 nv

### AMISTAD 81

Próximos a desocuparse se alquilan los bajos. Para verlos exclusivamente de 8 a 11 50575 22 nv

### PRADO ESQ. GENTOS

Frente a los Juzgados, se alquilan dos departamentos a propósito para depósito con oficina, comercio o industria. Pueden verse a todas horas. Informes en Prado 13 bajos 50571 22 nv

### DELICIOSO PISO ALTO

Propio para corta familia, compuesto de sala, comedor, dos habitaciones, con lavabos de agua corriente, servicio y baño intercalado Espada 26 y medio A, entre San Rafael y San José.

50472 26 nov.

INDIO número 3 entre Monte y Rayo, se alquilan unos bonitos altos, fabricación moderna, sala, comedor, dos cuartos y servicios, precio módico, informan Monte 149. Teléfono A-0267.

50488 23 nov.

SE alquila el piso principal de la casa Progreso 14, al lado esquina Compostela, frente al Banco The National City Bank. Se compone de recibidor, sala, cuatro cuartos, baño intercalado, comedor, cuarto de criados y servicio, cocina y calentador de gas, todos decorados. Las llaves en los mismos, el portero. Telf. I-4990.

50475 26 nov.

### EN 45 PESOS

Aproveche la oportunidad de tomar en alquiler, la espaciosa y ventilada casa sin altos, calle de Agustín Alvarez 20, a una cuadra del Nuevo Frontón y de Belascoaín, con sala, saleta, tres cuartos y demás servicios. Agua abundante. Informa señor Alvarez. Mercaderes 22 altos. El papel dice donde está la llave. 50412 21 nv.

### JESUS MARIA 122

Espaciosos bajos, acabados de pintar propios para numerosa familia, academia, profesional, etc. Se dan baratos. Informan en la misma, a horas hábiles.

49935 20 nv.

### LAS MEJORES CASAS DE LA HABANA $26 Y $28

Completamente modernas, con sala y dos cuartos, baño, cocina y patio, independientes con puerta y ventana a la calle a tres cuadras de la Quinta del Centro Gallego y próximas al Puente de Agua Dulce, calle de Justicia y Enna. Las llaves en la bodega. Un mes en fondo Dueño: F-1806 49824 21 nv.

### CASA DE TRES PLANTAS

Habana 207. Alquilo por pisos, o los tres juntos. Están por estrenar; son cómodos Lonitos, bien situados. La llave allí. Informan Monte 350. Teléfono M-1365.

49821 20 nv.

SE alquilan los bajos de San Rafael 171 entre Infanta y San Francisco, compuestos de tres buenas habitaciones, sala, saleta, baño intercalado y todos sus servicios a la moderna. Informan en San Miguel 211 altos esquina a Infanta.

49900 22 nv.

ALQUILO magníficos altos, Blanco 10, fresquísimos, claros, ventilados, además un fresquísimo cuarto en la azotea. Precio de situación. El cartel explica donde puede ver al dueño.

49863 20 nov

### CHALETS, ALQUILO ALTOS

Uno en $95 y otro en $35, compuesto sala, saleta comedor, cinco habitaciones, cuarto de baño lujosísimo, intercalado, servicio criados, pantry, cocina de gas y terraza. Requena 20 esquina a Ayesterán.

49799 21 nov

### SE ALQUILA

en Manrique 73, altos, entre San Miguel y San Rafael, un piso en la azotea compuesto de un cuarto, sala, patio y demás servicios independientes, propios para un matrimonio. Hay también en el piso principal 2 apartamentos grandes con o sin muebles, para hombres solos o familias que no cocinen ni laven en casa.

48910 21 nov

SE alquilan hermosos altos Compostela 98, entre Sol y Muralla, preparados para dos familias, sala, recibidor, seis cuartos, dos cocinas y dos baños en $120.00. Llave e informes Muralla 71. Teléfono A-3450.

50021 25 nov.

ALQUILO $60 modernos altos Perseverancia 59, sala, comedor, dos cuartos, etc. Llave bodega esquina Concordia. $60 modernos bajos Aguila 263, sala, comedor, tres cuartos, etc. Llaves bodega esquina Apodaca. Dueño 1-2450.

50012 23 nov.

SE alquila la planta alta de la casa Trocadero 73 altos Informan A-5540.

50463 23 nov.

## ALQUILERES DE CASAS

SE alquila en la calle Cuba 21-A los espléndidos bajos, construcción moderna, superficie trescientos metros cuadrados, para Banco, oficinas, almacén o establecimiento, punto comercial, entre Empedrado y O'Reilly. Informan en los mismos.

50476 26 nov.

ALQUILO Concordia 154 entre Oquendo y Soledad, bajos, independientes. Con sala, comedor, cuatro cuartos, baño, buen patio, etc. Llave altos. A-6523.

50487 23 nov.

SE alquilan los bonitos y claros bajos de Sol 45, sala, saleta, cuatro habitaciones, comedor al fondo, buen baño y servicio de criados. La llave en la panadería Santa Clara. Informan teléfono F-4614.

50505 22 nov.

SE alquila la casa Campanario 205, entre Figuras y Carmen en $70, con sala, comedor, cinco cuartos, cocina, servicios y agua abundante. La llave en la casa de empeño. Informan Teléfonos A-2689 y U-2256 50553 21 nv

INDUSTRIA 55, segundo piso, sala, saleta, cuatro cuartos con lavabos, comedor al fondo, baño completo, cuarto criados y servicio, muy frescos y bien situados. 100 pesos. Informan en el primer piso, derecha. 50479 22 nov.

SE alquila una casa en Manrique, entre San Lázaro y Malecón. Recibidor, sala, cuatro cuartos, baño intercalado, comedor y cocina, cuarto de criado con servicio. Puede verse a todas horas. Precio módico. Informan en el Teléfono A-6249.

50515 24 nv

CASAS baratas. Lamparilla 106, bajos, $65; altos $60. Jesús María 73, altos, 4 cuartos $60. Corrales 226 altos $40. Carmen 41, altos $33. Informan: Belascoain No. 648, altos, frente a Corrales. M-8547.

50538 20 nv

SAN Lázaro 216, piso bajo, propio para oficina o comercio, tres ventanas a la calle. Precio $65. También el principal para oficina o familia, toda comodidad Precio $70. Informes A-4204. La llave al fondo. Malecón 317. 50443 45 3 dc

### EMPEDRADO 79, segundo piso, sala, comedor, cuatro cuartos, cuarto para criada, baño intercalado. Informan en los bajos.

49982 20 nov.

SAN NICOLAS 28, principal, hermoso, fresco, nuevo, dos cuadras Malecón; 4 dormitorios amplios, demás comodidades $125.00. Muralla 111. A-7468.

49920 21 nv

SE alquila la casa Empedrado 6, propia para establecimiento o depósito de mercancías. Las llaves en la bodega de enfrente. Informan Aguiar 86 altos, bufete del doctor Arcos. 50037 20 nov

### OQUENDO 5-D

Se alquila alto moderno, con sala, saleta, cinco cuartos, dos baños intercalados, comedor al fondo, cocina de gas y carbón, agua fría y caliente, abundante. Se puede ver de 9 a 12. Teléfono F-2134.

### CARLOS III, 16-C

Se alquila un alto. Sala, comedor, cuatro cuartos, baño intercalado, cocina de gas, servicio de criados. Se pueden ver de 2 a 5. Informan Teléfono F-2134

49994 20 nov.

ALQUILO bajos Sn. Lázaro 341 casi esquina Mazón. Sala, recibidor, comedor, tres habitaciones, cuarto de criados, dos baños, cocina, moderna, decorada. Informan: Malecón 6 altos. M-4336. $70.00.

49678 22 nv

SE alquila una nave de 35 metros fondo por 6 frente. Cuba 160 Informan San Isidro 40. 49995 2 5nov.

### BUEN NEGOCIO

En el mejor punto de la Habana y sin regalía se alquila local para venta de frutas. Informa Ramón Díaz, San José y Aguila (café). 49996 20 nov

SE alquila la planta a de Subirana y Estrella, sala, saleta, cuatro cuartos muy grandes, vista a dos calles, ventilación por todas partes. La llave en los bajos.

50028 25 nov

SE alquilan los bajos de San Ignacio esquina a Manrique, compuestos de una hermosa nave propia para cualquier comercio y de acuerdo con todo lo que dispone el Departamento de Sanidad para establecerse. Informes en San Miguel número 211, altos esquina a Infanta y en la bodega de la esquina.

49949 22 nv

### ESTRELLA 115, ALTOS

entre Campanario y Lealtad, sala, comedor, seis habitaciones, balcón corrido, todo de novedad y fresca. La llave en la misma. El dueño en el chalet de 12 y 15. Vedado. 49409 22 nv.

### LUJOSA Y BARATA CASA

Se alquilan los lujosos bajos de la letra L, de la casa San José 124 entre Lucena y Marqués González, con sala, saleta, tres habitaciones, salón de comer cuarto de criado y doble servicio sanitario con calentador. Informa señor Alvarez. Mercaderes 22, altos. El papel dice donde está la llave.

### EN 40 PESOS

Se alquila la espaciosa casa, calle de Rosa Enrique 10, Luyanó, acabada de reedificar, con portal, sala, saleta, tres habitaciones, salón de comer, baño moderno, cocina, patio y traspatio. Informa señor Alvarez. Mercaderes 22, altos, papel dice donde está la llave.

### ALTOS EN MISION

Se alquilan los altos de Misión 6, izquierda, con sala, comedor y dos cuartos y demás servicios. Informa Sr. Alvarez Mercaderes 22, altos. El papel dice donde está la llave. 50413 21 nv.

OJO. En Belascoain 58, se alquilan los más baratos y cómodos altos, (Edificio Recarey). Tienen tres habitaciones, sala y saleta. Las llaves en la portería.

49977 24 nv

EN lo más céntrico de la Habana, acabada de fabricar, se alquila la planta baja de la casa calle de Cristo número 8, para establecimiento o almacén; puede verse a cualquier hora; informan en El Potro Andaluz, Teniente Rey y Habana. Teléfono A 3092. 49989 30 nov

### 2.—Vedado

VEDADO. En la calle 19, entre 16 y 18, se alquilan dos casas de altos y bajos. Cada piso se alquila independientemente y tiene todas las comodidades necesarias, siendo sus precios bastante módicos. En las mismas informarán.

50612.—24 Nov.

SE desea alquilar una casa de dos plantas con cuatro cuartos dormitorios y dos baños en los altos; sala, comedor, pantry, cocina, cuarto y baño de criados en los bajos, con garage; en Vedado, Alturas de Almendares o en Reparto Miramar Dirección: M. Mora. Calle H No. 148. Teléfono F-3020. 50632 25 nv.

CALLE Quinta entre Paseo y A. Vedado Se alquila con sala, comedor, cuatro cuartos, jardín, patio, baño lujoso, agua caliente, electricidad, dos cuartos de criados, servicios, garage, cuarto chauffeur, cielo raso, etc. Precio $140. Sin garage $120. La llave al lado.

50568 29 nv.

### VIVIENDA Y COLEGIOS

Entre La Salle, Dominicas Americanas y Francesas, frente la Iglesia en el nuevo edificio Montes, Línea y D., No. 10 Vedado, se alquilan dos preciosos piso con balcones a la calle; uno de esquina, sin estrenar ambos; alegres, confortables baño completo intercalado, mucha ventilación, entre dos parques y otras comodidades, a familia decente y estable. Precios 80 y 95 pesos. Informa el Conserje. Antonio. Siempre hay agua.

50649 2 dc.

### EN LINEA 60 Y D

En tercera planta del nuevo edificio Montes se alquila un departamento esquina, de fraile con dos habitaciones y otro de una sola. Ambos con cuarto completo de baño, closet, pantry, teléfono, luz, agua caliente y otros servicios especiales a señorita, señora, caballero o matrimonio decente y estable. Precio módico. Informa el conserje Antonio. ¡Siempre hay agua! 50650 2 dc.

## ALQUILERES DE CASAS

ENTRADA del Vedado, rebajados J entre 23 y 21, altos, sin estrenar, terraza frente, fondo, sala, recibidor, hall, cinco habitaciones con closets, dos baños, comedor, pantry, cocina, garage, habitación chauffeur, criado. Informan, bajos. 50510 23 nv

VEDADO. Se alquila una casa en la acera de la sombra, con portal, sala, recibidor, cuatro cuartos grandes, magnífico baño intercalado con agua abundante, gran comedor, pantry, cocina de gas y calentador y cuarto y baño para criados. A una cuadra de doble línea de tranvías y del Parque Menocal. Alquiler muy razonable. Puede verse de 12 a 6 p. m. Calle 10 entre 15 y 17 Para informes Rodríguez, Obispo 16 altos esquina a San Ignacio.

50493 24 nv.

SE alquila hermosa casa en 19 y 10, Vedado, sala, dos cuartos y muy espaciosa. Gana 27 pesos. Llave en la bodega de 19 y 10. Informan el papel de la puerta. U-2553. 50431 22 nov.

BODEGUEROS Alquilo buena esquina con salón corrido. Once y M. a todas horas. 50371 25 nv.

ALQUILO altos A y bajos C de Santiago 36, entre Pocito y Jesús Peregrino, para familia o profesional. Son modernos, independientes; con sala, comedor, tres cuartos y otro criados, baños intercalados y dobles servicios. Llaves altos C A-6523. 50486 23 nov.

VEDADO. Alquilo los magníficos altos de Once 103, 105 y 111 entre L y M. Las llaves en el 105 a todas horas.

50372 25 nv.

REBAJADA y acabada de pintar se alquila una casa con tres cuartos, sala, comedor, cocina de gas y carbón, cuarto de baño, patio interior, en la calle B y 27. Informan calle 4 y 19 número 185. La llave en la esquina.

50449 22 nov.

### VEDADO, CALLE 17, No. 336

De dos plantas y jardín, para corta familia, se alquila en $115, con fiador. La llave en el 334. 50435 21 nov.

VEDADO. Alquilo hermosos y modernos altos casa número 424, izquierda, calle 25 entre 6 y 8, con regias comodidades y confort. Informes y llave altos esquina. Teléfonos F-4992 y A-3974.

50383 21 nv.

### CALLE 23, NUM. 433

entre 6 y 8. Se alquilan los altos compuestos de sala, terraza, recibidor, hall, siete habitaciones, biblioteca, pantry, dos cuartos de baño completos intercalados, gran comedor y cocina, con calentador, dos cuartos de criados con sus servicios independientes. No tiene garage. Precio rebajado. $160.00. Informan Telf. U-5403.

50316 21 nov

ALQUILO altos M. número 3, casi esquina Calzada. Sala, recibidor, comedor, cuatro habitaciones, cuarto criados, cocina; decorada y moderna $75. Informan: Malecón 6, altos. M-4336. 49677 22 nv

PARTE alta del Vedado, se alquilan dos casas recién construidas; una en piso alto, compuesta de gabinete o habitación con entrada independiente y tres habitaciones más, closets, baño de lujo, terraza y demás comodidades. Calle 6 entre 27 y 29, llave en los bajos. Otra casa, una sola planta recién construida, 4 habitaciones, closets, lujoso baño, garage, con habitación chauffeur, pues tiene todas las comodidades modernas. Calle 27 número 386, entre 4 y 6; llave al lado, número 388. Alquileres rebajados Dueño, señor Peñaranda, Muralla 29, teléfono A-2011.

50352 22 nov

ACABADOS de construir se alquilan altos de 25, entre E y F, sala, comedor, cuartos y servicios. Informan al lado, por 25

ACABADOS de construir se alquilan altos de 25 y Baños; sala, comedor, 3 cuartos y servicios. Informan al lado, por 25.

50182.—20 Nov.

### SE ALQUILAN

acabados de construir en la calle 8, entre 4 y 6, seis pisos, consta cada uno de sala, espaciosa terraza, cuatro habitaciones, baño intercalado completo, comedor al fondo, cocina y cuarto y servicio de criados. Ventilación espléndida, 8 la brisa. Los bajos gran patio interior. Garage para dos. De 8 a 11 y 1 a 5. Informes: Aguiar 38. Teléfono A-2814. 50149.—23 Nov

VEDADO. Se alquilan los bajos de la casa calle Línea, esquina a 6. Pueden verse de 9 a 11 a. m.

50169.—23 Nov

### SE ALQUILAN LUJOSAS CASAS PARA FAMILIAS CORTAS A $50, $60, $70 MENSUALES Y $10 MAS SI SE REQUIERE GARAGE PRIVADO. EN LUGAR ARISTOCRATICO DEL VEDADO CALLE H. No. 184 ENTRE 21 Y 23 CASI FRENTE AL PARQUE. 50131—20 Nov.

SE alquilan preciosos altos, una cuadra del Colegio "La Salle", 11, entre A y B con todas comodidades y garage. Rentan 90 pesos. Teléfono F-5854. Llaves por A.

50136.—24 Nov.

VEDADO. En la calle Paseo núm. 226, casi esquina a 23, espléndidos y ventilados bajos para alquilar. La llave en los altos. Informan Loceria La República, Galiano 104-106. Teléfono A-1796.

4930 20 nov.

EDIFICIO Tarrel, 21 y C, alquila casa sala, cuarto, cocina y servicios, otra, sala, comedor, dos cuartos, cocina y servicios, otra sala, comedor, cuatro cuartos, cocina y servicios, cuarto y servicios criados. F-4252. 50162.—16 Dic.

ACABADA de construir, se alquila 25, entre E y F, sala, comedor, dos cuartos y servicios. Informan al lado por 25.

50183.—20 Nov.

### VEDADO

Se alquila la casa 6 numero 24-A, entre 13 y 15, cerca del Parque Menocal; tiene gran patio. $75. La llave en el número 24-B. Más informes 7 número 129 esquina a 12.

49793 20 nov

EN la calle 23 núm. 350, casi esquina a Paseo, se alquilan los altos y bajos (juntos o separados) de Villa Petra. Informan: La República. Galiano 104-106. Teléfono A-1796.

49305 20 nov

### CASITAS INDEPENDIENTES

Calle 26 entre 27 y 29, Vedado, a cuadra y media de la calle 23. Compuestas de sala, cuarto, cocina, servicios sanitarios patio, todas independientes. Precio $17 Preguntar por Manuel Rodríguez, bodega 27 y 29, Vedado Teléfono A-0383.

49267 29 nv

SE alquila en 50 pesos el piso alto de 21 número 248, entre E y F, Vedado. Tiene sala, comedor, tres cuartos y demás servicios. La llave al fondo. Pregunten por el señor Fermín.

50039 20 nov

### $50, CRUCERO, VEDADO, $60

Elegante casa sala a la calle, tres cuartos, baño intercalado, comedor y cocina gas, al fondo con salida independiente para servidumbre, cuarto y baño criada. Garages, teléfonos, tubo hermético para basura. Botica y restaurant privado. A media cuadra, tranvías y Malecón Informa el encargado del suntuoso edificio-Fortaleza a prueba de ciclones

### "MAINE APARTMENTS"

13 entre M y N. Apúese en Línea y N

48012 30 Nov

SE desea alquilar una buena casa que tenga más de cinco cuartos, dos baños, para familia, sala, biblioteca, recibidor, gran comedor, pantry, cocina, garage para dos máquinas, tres cuartos criados con su baño. En el Vedado, prefiriendo a la entrada. Carlos M. de la Cruz, Marina 14, esquina a 27.

49812 25 nov.

## ALQUILERES DE CASAS

MAGNIFICOS altos en 192, calle C, esquina a 21, con gran sala, comedor, seis cuartos y dos más de criado, buen garage, agua abundante, instalación eléctrica. Alquiler 150 pesos.

50126.—26 Nov.

SE alquila en $175 chalet B esquina a 29, agua abundante, siete cuartos, cocina gas y carbón, espacioso garage, acabado de pintar, muy separado casas colindantes. Dueño al lado por 29.

50331 24 nov

ALQUILO espléndidos altos Dos número 3. Recibidor, sala, cuatro hermosísimos cuartos, baño intercalado completo, comedor, baño y servicios criada, cocina gas y carbón, abundante agua.

# CASAS DE GOMEZ MENA

**LAS MAS MODERNAS**
**LAS MAS BARATAS**

## A PRUEBA DE CICLON

CALLE FRANCO
CALLE OQUENDO
CALLE DESAGUE
CALLE BENJUMEDA
PASAJE LLINAS Y BENJUMEDA
PASAJE Y CALLE SANTO TOMAS

Pisos altos y bajos, con sala, comedor, dos y tres habitaciones, baño completo, cocina, patio y servicio de criados. Precio de $35.00 a $50.00.

Departamentos altos y bajos independientes, con sala, cuarto, cocina, baño y patio. Precio de $26.00 a $28.00.

CALLE MANGLAR, CALZADA DE MONTE Y CALLE LINDERO, frente al Mercado Unico, amplio local para establecimiento mercantil, alquiler de situación. También plantas altas y bajas con sala, comedor, dos y tres habitaciones, cocina, baño completo, recibidor, terraza interior y servicio de criados. Precio de $40.00 a $60.00.

MATADERO NUMERO 5, PISOS PRIMERO Y SEGUNDO DERECHA, con sala, recibidor, comedor, cuatro habitaciones, baño completo, cocina, cuarto y servicio de criados. Precio: $65.00. La llave en Lindero, número 13, bajos.

MURALLA, NUM. 59, PRIMER PISO, con diez espléndidas habitaciones, propio para numerosa familia o casa de huéspedes. Precio de situación.

CALZADA DE INFANTA. Manzana formada por las calles Plasencia, Desagüe, Pajarito y Peñalver, a tres cuadras de Carlos III, casas completamente nuevas, departamentos amplios en tres esquinas, propios para establecimientos. Precio de situación. También pisos altos y bajos con dos cuartos, sala, cocina, baño completo y servicios sanitarios inmejorables. Precio: $35.00.

CALLE BENJUMEDA ESQUINA A SUBIRANA cerca de Infanta y Belascoaín. Pisos altos y bajos con dos o tres habitaciones, cocina, baño intercalado completo y dos patios. Precio: $40.00 y $45.00. También departamentos altos y bajos, con dos habitaciones, cocina, servicio y patio. Precio: $22.00 y $25.00.

HABANA NUM. 121, BAJOS, ESQUINA A MURALLA. El mejor lugar de la zona comercial, hermosos bajos propios para establecimiento, almacén, oficina, etc. Precio razonable. La llave en los altos.

MALECON, NUM. 14, BAJOS con sala, comedor, tres habitaciones, cocina, baño completo y terraza. Precio: $80.00. La llave en el primer piso.

CALLE CORTA LETRA B, a media cuadra de la Calzada de Cristina, casa de sala, comedor, dos cuartos, baño intercalado y patio. Precio: $35.00. La llave en Cristina, número 64-B.

BARRIO DE REDENCION, MARIANAO, CALLE CUATRO, número 76-B, a media cuadra de los tranvías de la Habana-Vedado, con sala, comedor, tres habitaciones, baño completo intercalado, cocina y patio. Precio: $30.00. La llave en el número 76-E.

SAN LAZARO NUM. 58, BAJOS, con sala, comedor, tres cuartos, baño y cocina. Precio: $50.00. La llave en los altos.

DOS meses en fondo o fiador. Para informes preguntar por el encargado del grupo correspondiente o GOMEZ MENA, Habana número 121. Teléfono: M-7269.

E. 2348 Ind. 1 Oct.

## LOCALES

### 14.—Barrios

**EN TOYO**

Se alquila para comercio o industria un gran local. La llave al lado. Informan F núm. 248, teléfono F-5432. Precio reducido. 48811 21 nov

### (E) GARAGES

### 15.—Habana

**SE ALQUILA, OPORTUNIDAD**

Propia para garage, depósito de mercancías u otro giro, planta baja. Oquendo 18 entre San Rafael y San Miguel. Tiene permiso para garage. Informan en la misma o en Campanario 102. Teléfono A-3651. Sr. Martínez Alonso. Precio: $100 mensuales. 50382 21 nv

### (F) SE NECESITAN

### 17.—Criadas de mano y Manejadoras

SE solicita una criada de comedor, que sepa servir muy bien a la mesa y que traiga recomendaciones. Marina 14 esquina a 27. Dr. Carlos M. de la Cruz. 50584 24 nv.

EN 13 esquina a J. Vedado se solicita una buena criada para cuartos que no sea muy joven y que traiga referencias de las casas donde haya trabajado. 50503 20 nov.

SE solicita una criada de mano en Estrada Palma 110, Víbora. 50537 43 22 nv.

### 18.—Criados de mano

SE necesita criado de mano, practico en el servicio y con buenas referencias. Prado 46, de 8 a 10 de la mañana. 50591 22 nv

NECESITO un criado que sea limpio, sepa sus obligaciones, tenga referencias. Dirijase Dr. Johnson. Vista Alegre, entre Strampes y Juan Delgado, Víbora. Sueldo 35 pesos, casa, comida y ropa limpia. 50611.—22 Nov.

### 19.—Cocineras

SE solicita una criada para cocinar a corta familia y hacer la limpieza de la casa. Se exigen referencias. Muralla 117 segundo piso, derecha. 50631 22 nv.

SE solicita una buena cocinera española, buen sueldo. Sol, 91, entre Aguacate y Villegas. 50595.—21 Nov.

SE solicita una buena cocinera, muy limpia, con referencias. Se prefiere que duerma en la colocación. Calle 15 entre K y L., Vedado. 50385 21 nv.

### 22.—Chauffeurs

La gran Escuela Automovilista
**"KELLY"**
Parque de Maceo, solicita Alumnos. Clases día y noche. La más antigua y única en la Habana. Para prospecto o cartilla de examen manden 6 sellos rojos. 50519 24 nv.

### 23.—Tenedores de libros y Oficinistas, Empleados de Oficinas

SE necesita un escribiente de buena letra que haya sido fijador en Registros de la Propiedad. Presentarse de 10 a 12 en el de Guanabacoa. San Antonio frente a Cadenas 50232 20 nv

### 24.—Personas de ignorado domicilio

**MAXIMINO QUINTEIRO**

Se solicita al señor Maximino Quinteiro y Quinteiro, para hacerle entrega de una herencia. Dirijase a Pedro Quinteiro. Calle 6 y 27, Vedado, Habana. 50625.—21 Nov

MARCELINO Uria desea saber el paradero de su hermano José Uria, español, natural de Gijón, Oviedo, para tratar de asuntos familiares. Estuvo trabajando en Triunfo, Chaparra, hace 5 años. Dirigirse a Calzada de Jesús del Monte 176. 50525 21 nv.

PARA un asunto que les conviene se solicitan a los herederos del señor Juan Bautista de Pozas que fué Teniente Coronel de Lanceros en el año 1861 en Camaguey. Dirigirse a Adolfo V. D. Clouet San Nicolás 253, Habana. 50517 23 nv.

SE DESEA saber el paradero de Pilar González y Fernández. La busca su hermana para asuntos de familia. Esperanza 59, altos. 50376 19 nv.

### 25.—Varios

Se necesita un dependiente de casa de préstamos. Es inútil presentarse si no conoce el giro. Corrales, 208.

50556.—21 Nov.

SOLICITO socio con algún capital para financiarme ir a New York a organizar una compañía productora de películas. Para oportunidad. Escríbame: Enrique Griñán, Prado 101. 50593.—28 Nov

SE solicita un criado para botica. Calzada del Monte 412, esquina de Tejas 50558 21 nv.

**BUEN NEGOCIO**

Para ampliar una industria en marcha que se vende todo lo que fabrica, se solicita persona que disponga de 300 a 500 pesos y mensualmente cobrará sus utilidades. Es negocio seguro y de grandes utilidades. Si viene a verlo le ha de gustar con toda seguridad. Jesús del Monte 318, al fondo, garage Yara. 50557 20 nv.

SE solicita un peninsular o un matrimonio peninsular para que se hagan cargo de una casa de vecindad en el Vedado. Informan: Parroquia de Regla. 50152.—21 Nov.

**SE SOLICITAN AGENTES**

que deseen trabajar, para la propaganda de una sociedad benéfica de gran reputación, se da buena comisión y se garantizan muy buenos resultados. Informes en Tejadillo número 46, de 8 de la mañana a 5 de la tarde. 47843.—20 Nov.

## SE NECESITAN

GANE de $20.00 semanales en adelante. Magnífica oportunidad en negocios del presente y de gran porvenir. Véanos de 3 a 5 p. m. en Muralla (Ricla) núm. 27. E 2369 15 d 14 nov

DE oportunidad, se necesita una persona con 300 pesos para un negocio positivo que da y produce para vivir cualquier persona o familia. Informan: Luz 59, oficina. 49645.—22 Nov.

Corresponsales. En cada ciudad y pueblo. Nuevos métodos comerciales. Dirigirse a International Service, 232 East Erie Street, Chicago, Estados Unidos.

E. 2650.—10d. 17 Nov.

### 26.—Agencias de colocaciones

**VILLAVERDE Y COMPAÑIA**
O'REILLY 13

Teléfono A-2348. Unica Agencia que dispone de personal competente y recomendado por sus aptitudes, moralidad y referencias. Facilita cocineros, criados, jardineros, dependientes, en todos los giros chauffeurs, fregadores, ayudantes, camareros y cuantos empleados necesiten se mandan a cualquier punto de la Isla. Villaverde y Ca. O'Reilly 13. Telf. A-2348. 50528.—26 Nov.

LA LEONESA. Facilita cocineros, camareros, criados, camareros, dependientes, de café o fonda; jardineros, chauffeurs, repartidores de cantinas, criadas, recamareras. Informan Suárez 29. Tel. A-8816 50541 20 nv.

AGENCIA. Si quiere tener buena servidumbre y dependientes de todos los giros, garantizados, llame al A-4457. Si quieren colocarse venga a Colón No. 1 entre Prado y Morro. Sr. Sosa. 50552 23 nv.

**LA AGENCIA LA UNION**

De Marcelino Menéndez, 29 años de establecida. Es la única que en cinco minutos facilita todo el personal con buenas referencias. Llamen al Teléfono A-3318, Habana 114. 49923 20 nv

**EL IRIS. A-9132**

Agencia de colocaciones, tenemos criadas, criados, cocineras, cocineros, manejadoras, dependientes para café y para fonda y empleados para toda clase de trabajos Luz 59. 48583 4 dic.

## (G) SE OFRECEN

### 27.—Criadas de mano y Manejadoras

SE desea colocar una joven española de criada de mano o de cuartos, tiene quien la recomiende y desea casa de moralidad. Teléfono M-7487. 50623.—22 Nov

DESEA colocarse para criada de mano, cocinar o limpiar una peninsular con referencias. Informan en Obrapía, 42. 50643 21 nv.

DESEA colocarse una joven española de manejadora. Tiene mucha práctica con niños chiquitos y muy buenas referencias y en la misma una buena cocinera. Informan: Teléfono A-7577. 50645 21 nv

DESEA colocarse una señora de mediana edad para criada de mano o manejadora Informan Amistad 20. Teléfono A-8350. 50658 21 nv.

SE ofrece una española para criada o manejadora. Informan Oficios 50. Teléfono M-9163 y A-6639. 50669 22 nv.

DESEA colocarse una buena criada de mano española o para habitaciones. También es buena cocinera, pero se coloca para una cosa sola, tiene referencias. Compostela 53. Teléfono A-4792. 50588.—21 Nov.

SE desea colocar una muchacha española de criada de mano o manejadora, tiene buenas referencias, lleva tiempo en el país. Informan: Teléfono 9261. 50571.—22 Nov.

DESEA colocarse una muchacha española de criada de mano o de cuartos. Entiende un poco de costura. Informan Teléfono M-4518 50532 21 nv

DESEA colocarse una española joven en casa de moralidad de manejadora, criada de mano. Informes Gloria 223. 50477 21 nv.

DESEA colocarse una muchacha española para criada de mano o manejadora; sabe su obligación, en Reina 98, teléfono A-1727. 50347 20 nov

SE ofrece una buena criada o manejadora o para trabajar por horas. Buenas referencias. Sol 91. M-1860 50482 20 nov.

DESEA colocarse una joven española para criada de mano o para cuarto. Sabe coser; desea casa de moralidad. Amistad 20. Teléfono A-8350. 50536 20 nov.

DESEA colocarse una joven española de criada de mano o manejadora. Tiene buenas referencias. Informan F No. 214 Teléfono F-2620. 50523 20 nov.

UNA española desea colocarse de criada de mano en casa particular. Lleva tiempo en el país. Informan Suárez 99. 50524 21 nv

UNA muchacha española desea colocarse para criada o manejadora. Cienfuegos 11, altos. 50429 26 nov.

DESEA colocarse una muchacha peninsular de criada de mano o para todos los quehaceres de un matrimonio. Entiende de cocina. Desea casa formal Informan Concha 2. Teléfono I-2154 50543 21 nv

SE desea colocar una señora de mediana edad española, lleva tiempo en el país. Calle 23 y F, bodega. Telf. F-1570. 50460 21 nov.

JOVEN española desea colocarse de criada de mano o para limpiar cuartos; lleva tiempo en el país. Teléfono U-4455 50315 21 nov

DESEA colocarse una joven de criada de mano. Sabe su obligación. Tiene referencias. Informan Teléfono I-1192. 50370 20 nv.

DOS señoras españolas desean colocarse, una de criada de mano y la otra cocinera. Cocina española y criolla. Ambas con buenas referencias y tiempo en el país. Informes Jesús del Monte 84. Teléfono M-7081. 50346 20 nv.

DESEA colocarse de criada de mano, una muchacha española, recién llegada, muy formal y trabajadora. No tiene pretensiones. Informan Francisco V. Aguilera 158 50402 20 nv.

DESEA colocarse una joven española para criada de mano; tiene buenas recomendaciones. Informan teléfono U-3914. 50345 20 nov

SE ofrece una joven española para criada de mano. Sabe coser y servir al comedor. Es muchacha decente y tiene referencias. M-7122. 50178 18 nv

DESEA colocarse una muchacha peninsula, de criada de mano, con referencias. Villegas 85, segundo piso. Informan Teléfono A-5759. 49951 20 nv

JOVEN española recién llegada, desea colocarse de criada de mano, en casa de moralidad; es humilde y trabajadora; informan en Bernaza, 46, altos. 50324 20 nov.

SE ofrece una muchacha española para criada. Sabe servir al comedor, lavar ropa fina y coser muy bien. Prefiere para cuartos. Tiene referencias. M-7122. 50546 20 nv.

DESEA colocarse una muchacha española para manejadora o criada de mano. Tiene buenas referencias y no tiene primos. Informan Cárdenas 19, altos. 50554 20 nv.

DESEA colocarse una señora en casa de moralidad. Sabe trabajar y no duerme en la colocación, para corta familia o matrimonio. Teléfono A-7178. 50550 20 nv.

SE desea colocar una peninsular para criada de mano o manejadora en O'Reilly 77. Habana. 50456 20 nov.

UNA joven española desea colocarse de criada o para todos los quehaceres de casa. Tiene buenas referencias. Informan: Teléfono M-3805. San Joaquín 124. 50504 20 nv.

### 28.—Criadas de Habitaciones y Coser

DOS españolas, una de mediana edad y una joven, para cuartos y coser; la cita para comedor. Buenas referencias. Informan: Teléfono I-5032. 50642 21 nv.

PARA hacer la limpieza por las mañanas, se ofrece joven formal, con buenos informes. Teléfono M-6574. 50644 22 nv

UNA peninsular de mediana edad desea casa de moralidad, para las habitaciones. Cose a máquina y a mano. Tiene recomendaciones. Informan Tel. U-2386 50663 21 nv.

SEÑORA peninsular de mediana edad se ofrece para cuartos o criada de mano, persona seria que sabe cumplir con su deber, tiene recomendaciones Aguiar 57. 50502 20 nov.

UNA joven española desea colocarse de habitaciones o comedor, lleva tiempo en el país, tiene buenas recomendaciones. Aguacate 18. Teléfono A-4387. 50500 20 nov.

DESEA colocarse joven española para cuartos o comedor Sabe coser y sirve a la rusa. Informan Teléfono FO-1070. 50543 20 nv

DESEA colocarse una muchacha para cuartos y costura o para criada de mano Desea casa de moralidad. Informan Teléfono F-2240. Tercera 45, Vedado. 50491 20 nv.

OFRECESE joven española para cuartos y costura, con inmejorables referencias y otra para manejadora. Llamen antes de las 10 o después de la una. Teléfono. A-6864. 50497 21 nv.

SE ofrece criada recién llegada. Sabe coser. Informan: Maloja No. 6. 50522 21 nv

SE desea colocar una joven española para criada de cuartos o de mano, sabe trabajar en el país y tiene referencias. Belascoaín 107. Teléfono A-6562 50450 23 nov.

DESEA colocarse una muchacha peninsular para comer o cuartos. Sabe coser. Informan 14 y Primera. Reparto Almendares. 50381 20 nv.

DESEA colocarse una española, castellana, de criada de cuartos o de comedor. Informan Corrales 47, segundo piso. 50293 21 nv.

DESEA colocarse una joven española para criada de cuartos o comedor. Tiene buenas referencias. Teléfono U-1654. 50397 20 nv.

DESEA colocarse una joven española para cuartos y coser o para cocinar. Tiene referencias. Informan O'Reilly 67, primer piso. Teléfono M-2543. 50423 20 nv

SE desea colocar una española para limpiar por horas o para una casa de comidas. Informan teléfono M-7541. 50353 20 nov

### 29.—Criados de mano

UN japonés desea colocarse para criado de mano, es serio y honrado, informen: J. del Monte número 525. Teléfono I-6245. 50622.—23 Nov.

DESEA colocarse un joven español de criado de mano o portero, sabe cumplir con su obligación, siempre trabajó en casas finas, sabe hacer centros de mesa magníficos, sabe expresarse con toda clase de personas. Teléfono F-3335. 50617.—21 Nov.

SE ofrece criado de mano peninsular, habituado a un esmerado servicio; tiene buenas referencias de casas conocidas, lo mismo me coloca de portero o camarero; no tengo pretensiones. Teléfono A-4792. 50589.—21 Nov.

SE ofrece criado de mano limpio y trabajador, tiene buenos informes para familia o casa huéspedes. Teléfono A-7654. 50579.—22 Nov.

SE ofrece un joven peninsular para criado de mano o ayudante cocina, con buenas referencias. Informan en Sol 4. Teléfono M-2968 50480 21 nov.

SE ofrece un muchacho de 18 años para criado es formal. Sol 91. M-1860. 50484 20 nov.

CRIADO de mano, joven, español, sabiendo bien su obligación, buenas referencias, se ofrece. Informa: Sr. Gener A-0450. 50356 20 nv.

SE desea colocar español, de criado de mano, con buenas referencias; sabe hacer de todo. Informan en Calle 17 esquina a F. 50300 20 nov

DESEA colocarse un criado de mano, español, con muy buenas recomendaciones de las casas que ha trabajado. Informan en la calle K esquina a 19. Teléfono F-5068. 50278 20 nv.

SE desea colocar un joven español de criado de oficina o almacén, ayudante de chauffeur encargado de casa de inquilinos, portero u otro cualquier trabajo; es serio y formal. Tiene buenas recomendaciones. Informa Calzada y Baños. Teléfono F-1629. 50330 20 nov

### 30.—Cocineras

SE ofrecen dos españolas, una para cocinera y otra para cuartos o comedor, sabe coser bien, no les importa ir al campo. Llamen al teléfono 3438. Tienen las referencias de la casa que trabajaron. 50605.—21 Nov.

SE ofrece una buena cocinera, es formal y sabe bien su oficio. Sol 91. M-1860. 50483 20 nov.

SE ofrece una buena cocinera francesa. Es repostera. Tiene inmejorables referencias. Dirigirse calle 4 No. 147 entre 15 y 17 o en la bodega de 17 y 4. 50391 20 nv.

DESEA colocarse una muchacha de mediana edad, cocinera y repostera acostumbrada hacer plaza. Informan Calzada y Baños, bodega, Vedado. 50337 20 nov

DESEA colocarse una joven española de cocinera y sabe cocinar a la española y a la criolla; prefiere cerca y no duerme en la colocación. Informan Vives número 106, altos. 50351 20 nov

SEÑORA de color desea colocarse de cocinera, sabe cocinar y es limpia, no duerme en la colocación si fuera del Cerro, hay que pagarle viajes. Teléfono I-4309. 50594.—22 Nov.

COCINERA española desea colocarse para cocinar. Cocina a la española y a la criolla. Sabe cumplir con su obligación. No duerme en la colocación. Teléfono M-6266. Carnicería. De 6 a 11 y de 3 a 7. 50537 21 nv.

DESEA colocarse una cocinera repostera Duerme en la colocación. Informan Teléfono F-1324. 50507 20 nv

DESEA colocarse una cocinera buena, española. Sabe cocinar, criolla y española y hace dulces. Tiene buenos informes de las casas donde ha trabajado. Informan Virtudes 95. Teléfono M-5537. 50461 21 nv.

UNA señora española desea colocar de cocinera y repostera. No duerme en la colocación. Tiene buenas referencias de donde ha trabajado. En la misma se coloca una joven española de criada de mano o manejadora. Tiene referencias de donde ha trabajado. Informan F-4964 50496 20 nv.

COCINERA peninsular de mediana edad desea colocarse para cocinar solamente, para casa particular o comercio. Tiene referencias. Monte 309, altos, entre Rastro y Belascoaín. 50295 20 nov

SE ofrece una buena cocinera de color, limpia y formal y con referencias. Hace dulces. No duerme en la colocación. M-7122. 50544 20 nv

DESEA colocarse una muchacha para cocinar y limpiar, para corta familia. Teléfono A-1840. 50555 20 nv

DESEA colocarse una muchacha española de cocinera. Es repostera. No se coloca para dos cosas. Sabe cumplir con su obligación. Prefiere que la vengan a buscar. Informan en Sol 13 y 15. Teléfono M-5512. 50561 20 nv

UNA señora española desea colocarse de cocinera y ayuda a la limpieza de la casa. Para informes al teléfono M-3836. También se coloca para lavar y planchar. 50430 20 nov.

DESEA colocarse matrimonio peninsular jóvenes y trabajadores, honrados, sin hijas, buenas referencias donde han estado; ella cocinera o criada de mano, y él portero, sereno o criado de mano. También salen al campo. Estévez 8, pregunten por Josefa Rodríguez. 50454 21 nov.

DESEA colocarse una muchacha de color para cocinar. Sabe hacer dulce y tiene referencia. Prefiere el Vedado o Víbora. Teléfono I-2643. 50418 20 nv.

SE ofrece una muchacha para cocinar y limpiar para matrimonio solo o criada mano, tiene referencias. Informan Teléfono I-2591. 50018 20 nv

SE coloca en casa particular o en casa de comercio señora blanca para cocinar. Llamen al teléfono M-8685 Trocadero, número 87. 50124-25.—21 Nov

### 31.—Cocineros

COCINERO y repostero muy limpio, se ofrece particular, hotel o comercio, hombre solo, ciudad o campo, sin pretensiones de gran sueldo. A-9207. Aguiar 41 y 42, bodega. 50618.—21 Nov.

DESEA colocarse un cocinero español, repostero, con las mejores recomendaciones de las casas del Vedado. Es solo. Llamen al Teléfono M-6204. Teniente Rey 94. 50639 40 21 nv

SE ofrece un cocinero americano, no tengo inconveniente en salir de la ciudad. Informan: Zanja 45, preguntar por Ho Ling. 50572.—22 Nov.

UN cocinero asiático, se desea colocar en casa particular, cocina española y criolla y francesa, también repostero, formal y limpio, cumplidor en su obligación. Informa: San Nicolás, número 106. Teléfono A-1731. 50582.—22 Nov.

COCINERO español de mediana edad desea colocarse en casa particular o comercio, cocina a la francesa, criolla y española, sabe de repostería, va al campo. Informan Teléfono M-8370. 50499 20 nov.

SE ofrece un buen cocinero dulcero y repostero, español. Trabajo con las familias más distinguidas de la Habana. Sabe bien su oficio, limpio y puntual en su trabajo. Sale al campo. Tel. A-7416. 50489 20 nv.

COCINERO del país desea colocarse en casa particular o del comercio. Sabe repostería, sin grandes pretensiones. Va al campo. Es hombre solo. Telf. M-7447 50463 20 nov.

UN cocinero asiático joven desea colocarse en casa particular, cocina bien a la criolla y española, sabe hacer dulces, tiene referencias. Informan calle Zapata esquina A, bodega, preguntar por Manuel. Teléfonos F-3395, M-5101. Vedado. 50464 21 nov.

DESEA colocarse un muchacho para cocinar en una bodega y despachar. Sale para el campo. Tiene referencia de donde trabajó Teléfono A-6142 Pregunten por Sacramento Saiz. 50404 20 nv.

COCINERO repostero desea colocarse en casa seria. Tiene referencias. Informan San Ignacio y Santa Clara, bodega. Teléfono M-7541. 50562 21 nv

DESEA colocarse un buen cocinero español en casa de comercio u hotel o huéspedes. Sabe las tres cocinas y sale al campo. Teléfono A-3090. Pregunten por Mario Bello. 50516 20 nv.

COCINERO español desea colocarse de cocinero en casa particular, es práctico en cocina a la española y a la criolla; de mediana edad; es cumplidor en su obligación; tiene buenas referencias; informan: Teléfono F 5152. 50030 25 nov.

ENGLISH speakink man seek position as cook for american for cuban family with good recomendation. Reparto Columbia. Calle 16 entre Consulado y Miramar. Teléfono F-1789. 50145 20 nv.

### 32.—Crianderas

CRIANDERA se desea colocar una señora joven de criandera; tiene mucha leche para informarse, Dragones núm. 39, entrada por Campanario, Dj Rosario. 50320 20 nov

### 33.—Chauffeurs

SE ofrece un chauffeur español, de 26 años, casado, para casa particular o comercio. Tiene buenas referencias. Vapor número 51. Teléfono U-2423. Miguel Fernández. 50633 22 nv.

CHAUFFEUR con inmejorables referencias y sin pretensiones, se ofrece para casa particular o comercio. También para cobrar cuentas, pues tiene buena letra y quien lo garantice a satisfacción. Llamar al teléfono I-5965. 50573.—22 Nov.

SE desea colocar un chauffeur con referencias y cuatro años de práctica. Llame al teléfono F-2133. 50213 20 nov

CHAUFFEUR español desea colocarse en casa particular o casa de comercio. Tiene referencias de casa donde trabajó. Maneja toda clase de máquinas. Informan Teléfono A-0881. 50301 22 nv.

DESEA colocarse un chauffeur español con diez años de práctica y buenas referencias. Informan Teléfono A-8439. 50407 20 nv.

CHAUFFEUR español desea colocarse en casa particular o comercio. Tiene referencias de las casas que ha trabajado. Maneja toda clase de máquinas. Teléfono F-2255. 50634 21 nv.

CHAUFFEUR español, casado, desea colocarse en casa particular. Tiene buenas referencias de donde trabajó. Cárdenas número 13, altos. Preguntan por Rodolfo 50638 27 nv.

SE ofrece un chofer de mediana edad para casa particular o de comercio, sabe cumplir con su obligación. San Ignacio, 27. Teléfono M-1688, preguntar por Daniel. 50150.—20 Nov.

CHAUFFEUR español desea colocarse en casa particular o comercio, maneja toda clase de máquinas. Más informes: Teléfono FO-1246. 50143.—24 Nov.

### 34.—Tenedores de libros y Oficinistas y Empleados de Oficinas

SE ofrece señorita educada para oficina, o bufete o fábrica de industria; sabe mecanografía y taquigrafía. Tiene buena letra. Informa el señor Sosa. Teléfono A-4457, Colón núm. 1, Agencia. referencias. Monte 309, altos, entre Rastro y Belascoaín. 50312 20 nov

EXPERTO contador mercantil se ofrece para llevar su contabilidad por horas. Sr. A. Zalduendo. Teléfono I-6582. 49903 24 nv.

JOVEN 20 años conociendo inglés, francés, español, Teneduría de Libros, Mecanografía, práctica oficina y comercial, desearía colocarse sin pretensiones en oficina o almacén. Inmejorables referencias. Dirigise A. M Cristo 28, altos. 49991 22 nov.

### 35.—Varios

SOLICITA trabajar un hombre como pinche de cocina, fregador, regar jardín o de criado de mano, muy práctico y bien recomendado. Va a cualquier parte. Teléfono U-5824. Jesús Peregrino 59. 50627.—23 Nov.

**EXPERTO MECANICO SOLICITA TRABAJO EN GARAGE O COMO MONTADOR DE MAQUINARIA. DOY BUENAS REFERENCIAS. DIRIGIRSE A M. CASTILLO, H. CAPITOLIO, PRADO 113.** 50656 22 Nov.

**EXTRANJEROS**

Rápidamente le gestiono cartas de ciudadanía, títulos de chauffeurs, inscripciones de nacimientos. Tramitamos matrimonios, actas notariales, contratos, legalizaciones, cobros de cuentas. Escobar 129 entre Reina y Salud. 50601 4 dc.

DESEA colocarse una buena lavandera en casa particular para la Habana o el campo. Informan Cuba número 30 entre Acosta y Jesús María. 50440 21 nov.

UN joven desea encontrar un trabajo por la mañana, bien sea limpieza para una oficina o para limpiar una escalera. Teléfono A-1840 50437 21 nov.

SEÑORA práctica en corte y costura, desea trabajar en casa de moralidad. Informan en las casas donde ha trabajado. Teléfono A-3151 50355 20 nv.

PERSONA seria con buenas referencias, solicita empleo de cobrador o cosa análoga. José Hernández, calle Gertrudis esquina a Agustina. Teléfono I-6582. Víbora. 50222 19 nv

DESEA trabajar un hombre muy práctico, como fregador en fonda, casa huéspedes o lo que sea. También acepta de todo para lo que pueda servir. Va a todas partes. Bien recomendado. Teléfono U-5824 Jesús Peregrino 59. 50186 20 nv.

**DESEA colocarse un jardinero en casa particular; tiene recomendaciones y varios años de práctica; teléfono I 5792.** 49992 23 nov.

MECANICO tornero experto en maquinarias y motores, automóviles, etc., etc. desea colocarse en cualquier taller dentro de la Habana. Informes Teléfono X-1484. 49507 21 nov.

## (H) COMPRA Y VENTA DE FINCAS

### 36.—Urbanas

**COMPRA Y VENTA DE CASAS TERRENOS Y FINCAS RUSTICAS**
**DINERO EN HIPOTECA**
**MENDOZA Y CA.**
Corredores
Obispo 63. Habana.
Dirigirse al Sr. Cruz Muñoz
Teléfono M-6921.
Horas, de 9 a 11 a. m.
E. 2349 Ind. 1 Oct.

Se vende una casa moderna en el Reparto Palatino en $2.000, me cuesta $3.000. Urge venta. Informes en la misma Calle Albear entre 2a. y 3a., de 12 a 2. 50637 25 nv.

**SE VENDE UNA CASA**

de madera en el Cerro, con portal, sala, saleta, siete cuartos con piso de mosaico, con 11 metros de frente por 38 de fondo, rentando 70 pesos. Se da en 4,000 pesos pudiendo dejar 1,500 pesos. Informan Santa Teresa 23. Teléfono I-4370.

**EN EL CERRO UNA CASA DE** construcción moderna, de sala, comedor, tres cuartos, servicios, cocina y luz eléctrica. Es ganga, $3.500. Informan en Santa Teresa 23, entre Primelles y Churruca. Teléfono I-4370.

**SE VENDE EN PICOTA**

Una casa de dos plantas, moderna, rentando 80 pesos y se da en $9.000. Informan Santa Teresa 23. Teléfono I-4370. 50634 29 nv.

**VENDO UNA CASA**

de dos plantas con entrada de máquina con portal, sala, saleta, tres cuartos, baño intercalado, de cielo raso. Renta $110 se da en $12.000, pudiendo dejar $6.000 al nueve. Informes Santa Teresa No. 23 I-4370. 50636 29 nv

SE desea vender rápidamente una casa en Lagunas entre Gervasio y Escobar, de una planta, preparada para altos. Mide 5.41 por 24.60. La doy en $12.500. Teléfono U-4217. 50368 25 nv

## FINCAS URBANAS

**SE VENDE UNA CASA**

de esquina, con establecimiento en el barrio de Palatino a una cuadra de Salvador con 8 metros de frente por 19 de fondo. Su precio $9.500 con establecimiento, pudiendo dejar $3.500 al 8 0/0. Informan Santa Teresa 23. Tel. I-4370. 50635 29 nv.

**HORROROSA GANGA**

En lo mejor de Luyanó, vendo una esquina moderna, con establecimiento y 4 accesorias independientes. Renta $80 00 Mide 172 metros. La doy $6.500. Escotar 129 entre Reina y Salud. M-2395. 50600 29 nv.

POR $5.500, vendo en la Víbora, casa moderna, de portal, sala, tres cuartos, comedor al fondo, baño completo, agua caliente, cocina de gas, con cierre de cristales, estilo francés, a tres cuadras de la Calzada. Citeme por teléfono para enseñársela. I-7823. 50328 20 nov

**OPORTUNIDAD EXCEPCIONAL**

En el Reparto "Canteras de San Miguel", Víbora, se venden dos casas juntas, compuesta cada una de portal, sala, dos cuartos, baño intercalado y cocina, con un paño de terreno de esquina propio para establecimiento o algo análogo, con una superficie de 324 metros.

Precio $7,600.00, pagando de contado $4,700 y el resto a pagar a razón de $40.75 mensuales produciendo las dos casas un alquiler mensual de $60.00.

CLAUDIO R. ARELLANO
Teléfono A-8297. Cuba 50.
E 2655 3 d 19.

**VENDO CASA CHICA**

A prueba de ciclones, se puede convencer, dos cuadras del tranvía del Cerro, próxima a Tejas. Sala, comedor, tres cuartos, cocina y demás servicios buenos, citarón toda, mucho fresco y abundante agua siempre. Informan para ver su dueño, Cuba 47, Café Madrid. Teléfono M-7365. Sr. Aguilar. 50533 21 nv.

VENDO mi chalet, Milagros y Saco, esquina misma dueño, precio barato, aceptando parte pago casitas terreno facilidades negocio, frente Colegios, fabricación extra; gane tiempo y dinero. 50343 21 nov.

**UNA BUENA CASA**

Si el lector tiene el propósito de comprar o edificar una buena casa en alguno de los repartos de Jesús del Monte, le aconsejamos que no haga ninguna de estas dos cosas, sin antes tomarse la molestia de ver detenidamente un hermosísimo, cómodo y elegante chalet que vendo en precio de verdadera ganga. Se trata de una casa que, tasada pericialmente, vale sobradamente 25.000 pesos; pero por no poderla habitar su dueño, se vende en $16.500, dejándose (si así se desea) gran parte de esta cantidad en hipoteca. Sinceramente decimos que se trata de un buen negocio. Vista hace fe. F. Blanco Poianco, Concepción 15, altos. Teléfono I-1608. 50302 21 nov

GANGA. Se vende o se alquila la hermosa casa acabada de pintar E. Palma, media cuadra del tranvía, entre J. Delgado y Strampes, fabricada en 15 metros de frente por 40 de fondo, con portal, techos monolíticos decorados, sala, gran hall, tres cuartos de un lado y dos de otro, dos baños completos intercalados; saleta comer, repostería despensa, cocina, cuarto criados con sus servicios y garage. Ultimo precio en alquiler $115, en venta $9.500 al contado y $8.000 reconocidos en la casa al 8 0/0. Está propia para dos familias. Informan en la misma. Su dueño, Vedado 8 No. 13, altos, entre 9 y 11. Teléfono F-5061. 50508 22 nv

**CASAS MODERNAS**

Vendo una tres plantas, San José cerca de Belascoaín, 6x20 metros, renta $210 en $20.000; una en Escobar, cerca de Reina 6x15, tres plantas, renta $160. Precio $16.000, cuatro chicas en Santos Suárez, calle Paz, línea doble 5 por 15 a $3.500 cada una; una de lujo en el Ensanche de la Habana, 12x51 con 8 habitaciones, precio $20.000 dejando $13.000 en hipoteca al 8 0/0. Una en la calle Baños a 20 metros de 23, Vedado de 12 por 36 en $14.000. Teatro Wilson. Teléfono U-5319 López. 50191 22 nv.

VENDO sin estrenar San José 40, Jesús del Monte cerca tranvía, cielo raso, acera sombra, mucha agua, sala, tres cuartos, baño intercalado completo, grandes facilidades $3.600. Venavides 24. Teléfono I-5364. 50374 21 nv.

SE venden dos preciosos chalecitos en Santos Suárez. Se componen de jardín, portal, sala, dos cuartos, comedor, cocina y baño, rentan $34 a $3.600; $2.600 al contado y el resto a $12.50 mensuales en diez años. Armando Guerra. Arquitecto. A-7712. 50422 27 nv.

URGENTE. $13.300, Vedado. Buena inversión en lo mejor, vendo chalecito dos plantas, moderno. D, 205, entre 23 y 21, cuatro cuartos agua abundante. Informan Obispo 16, A. Soto. Teléfono I-1203. 50299 20 nov.

SE vende la casa sita en la calle de Animas número 74 entre Blanco y Gallano. Informa Enrique Dolz. M-1851. 50455 24 nov.

**VENDO 3 ESQUINAS**

dos viejas y una moderna en dos calles más comerciales de la Habana. Rentan en un recibo el 9 0/0 libre, vendo en Reina una casa 500 metros, renta $500 en un recibo en $73.000. Agua redimida, cuatro plantas y 28 departamentos Informes Amistad 136. Teléfono A-0379. García 50-47394 25 nv.

POR necesitar dinero con urgencia, regalo en 15.500 pesos último precio, cinco casas juntas o separadas en lo mejor de Marianao, rentan 175 pesos, le pasan por el frente los tranvías de Havana Electric y a una cuadra los de Zanja y Galiano. Constan de portal, sala, tres cuartos, un pequeño recibidor, baño intercalado, comedor al fondo, cocina y patio; informan en el Reparto Lawton, calle A número 29, entre 16 y 17, pregunten por M. Alvarez. 50046 20 nov.

ALBAÑILERIA en general. Especialidad en reformas de establecimientos y reparaciones en general. José Pruna Pijuan. Órdenes U-2843. 50318 23 nov

VENDO una finca con una buena bodega por tener que embarcarme en $9.000. Mide seis metros de frente por veinte de fondo con dos accesorias, toda de

## SOLARES YERMOS

Se vende a plazos un gran solar en la Víbora. Mide 12x53 varas a $5.50 vara. $2.300 al contado, si se fabricar se deja todo en hipoteca. A. Guerra. A-7712. 50421 27 nov.

SE vende la esquina Cueto y Rodríguez. Informan M-1289. 49625 20 nv.

## VENDEMOS A PLAZOS

Visite nuestros magníficos Repartos. Siempre hay en ellos quien pueda darle informes sobre buenas inversiones allí. Además, le atenderemos en Obispo 63.

MENDOZA Y CA.

E 2620 30 d 11 nv

VENDO solar Ampliación Almendares; 14.84x47, una cuadra Parque Inglés a $1.75 vara. Alaska. Tintorería. Obrapía número 45. Teléfono A-9775. López. 49290 24 nv.

## (J) COMPRA Y VENTA DE ESTABLECIMIENTOS

### GRANDIOSA GANGA, BODEGA

La vendo por la mitad de su valor, es regalada. Tiene 6 años de contrato $26 para alquiler. Vende a prueba $60 diarios, para el que desee establecerse no hay nada más seguro. Vea la seriedad de este negocio. Informes: Neptuno y Manrique. Café, el cantinero. 50659 22 nv.

### SE VENDE HOTEL

propio para turistas, buen punto y buen contrato. Informa Benigno Iglesias. Monte 19, café. 50581 27 nv.

### CAFE Y RESTAURANT

Muy céntrico, verdadero negocio, se da por la mitad de su valor, por enfermedad. J. García Alfonso. Salud 16, de 2 a 4. 50621 22 nv.

### AVISO A LOS COMPRADORES

Bodegas de todos precios, cafés, fondas, cafés con fonda, cafés con restaurant, cantinas y lecherías. Informaciones verdad, comprobables. Si el comprador realiza la compra nada tendrá que pagarme precio de situación. Mi nuevo domicilio San Miguel 125, bajos, entre Gervasio y Escobar. U-1802. Manuel Llenín. Informes de 11 a 3. 50439 28 nov.

GRAN oportunidad. Por tener que emigrarme, vendo puesto de frutas, aves y huevos por la mitad de su valor en el centro de la Habana, acabados de reformar. Gervasio número 128. 50575.—24 Nov.

SE vende o arrienda un puesto de frutas, venta de helados, tiene local para familia y servicio completo, en Sol 79, se da barato. Informan en el mismo. 50597.—22 Nov.

### NECESITO SOCIO PARA BODEGA CON $400

Es muy cantinera. Vende sesenta pesos diarios. Sola en esquina. A mitad de utilidades. Seis años contrato. Informa Suárez. Cerro 537, entre Tejas y Buenos Aires. 49984 25 nov.

EN 1,700 pesos bodega cantinera, sola en esquina, alquiler 70 pesos y alquila 72, contrato 5 años; está abandonada y poco surtida, siempre se ha vendido en 6,000 pesos, una cuadra de los tranvías Jesús del Monte. Informes San Miguel 125. U-1802, de 11 a 3. Manuel Llenín. 50438 22 nov

FARMACIA: Buena oportunidad se vende en menos de su justo precio. Muy acreditada, con una venta mensual de $2,500. Reciente y excelente contrato. Informan, no por teléfono, Aldaya y Bofill, Droguería Sarrá. 50444 25 nov.

OPORTUNIDAD. Solo por una semana, tengo en venta bodega en Calzada, anexa cantinera. Precio $4.000. Informan Teléfono I-7884. 50512 25 nv.

A LOS hombres de negocios. Se traspasa una empresa que cuenta con diferentes explotaciones o se admite un socio con capital para administrarla. Escriban por informes al Apartado 1502. Habana 50539 29 nv.

### VENTA GRAN

panadería, víveres, cantina en la Habana 17.000; facilidad de pago, y vendo otros más. Informes: Amistad 136. García.

### BENJAMIN GARCIA

Corredor

Compro y vendo bodegas, cafés, cantinas propiedades, dinero en hipoteca, vitrinas de tabaco, hoteles, casas de huéspedes. Cambio bodegas por otras, cafés también por propiedades. Hago toda clase de operaciones. Doy mucha facilidad de pago Si quiere informarse: Amistad 136. Teléfono A-0379, de 9 a 4. Benjamín.

### VIDRIERAS DE TABACOS

en venta. Vendo una que garantizo 40 pesos diarios de venta, sin los billetes y la doy en $2 000. Vendo otra en $1.000 y vende $20 diarios. Aprovechen esta ocasión que valen el doble. Las dos están en la mejor calle de la Habana. El primero que venga la compra. Informes: Amistad 136. García.

### VENDO BODEGA

en la Ceiba en $5.500, con $3.500 de contado que vale el doble, venta diaria $80; comodidades para familia; no paga alquiler, 5 años contrato y vendo otra en Pogolotti, paradero de guaguas, venta igual y el mismo precio. Venga a verme en seguida. Si usted la ve la compra. Informes: Amistad 136. García.

### ATENCION BODEGUEROS

Cafeteros. ¿Quieren vender o cambiar de barrio? Venga a verme. Cambio en seguida, cafés por bodegas y por fincas y las vendo en 24 horas. Amistad 136. García. Teléfono A-0379.

### HUESPEDES Y HOTELES

Vendo una en Galiano en 1.500 pesos; deja al mes 400 pesos; los muebles lo valen. Tiene 18 habitaciones; 5 años de contrato y gran comedor. Informes en Amistad 136. Benjamín García.

### VENDO 4 LECHERIAS

una Belascoain en $4.000, con $2.000 de contado, venta diaria $70; vendo otra en 1900 y vendo dos más, locales modernos según lo exige la Sanidad. Informes en Animas 136. García.

### CAFES VENDO

uno en $28.000; otro en $26.000; otro en $45.000; otro de $30.000; otro en $18.000 Tengo de menos precio. Toda facilidad de pago. Tengo cantinas. Admito socios para los mismos. Hay café de estos que se venden que dejan al año $18.000 de ganancia. Se hace ver. Informes Amistad 136. Benjamín García.

### VENDO LA MEJOR BODEGA

cantinera, buen contrato, venta diaria 155 pesos, local para 4 familias, no paga alquiler, 13.000 pesos, con 6.500 pesos de contado, que los hay de existencia, 5 años contrato; la casa para dos socios que quieran hacerse ricos, no hay mejor casa esta en Calzada. Informan en Amistad 136. Benjamín García. Tel. A-0379. 47394 25 nv.

OCASION Gran vidriera de tabacos, cajetilla y billetes, se vende por embarcarse, urgente, buen contrato y otra en $600. Razón: Muralla 103 almacén de madera y en el segundo piso, de 12 a 2. Lizondo 50364 25 nv.

CARNICERIA, se alquila una en la calle Cuba No. 5, buen punto. Informan en la misma. 50393 20 nv.

FARMACIA. Se vende una en un Reparto de Marianao, con cinco años de establecida, por causa justificada en $1.500. No se dan informes por Teléfono. Aldaya y Bofill. Droguería Sarrá. 50223 21 nv.

### BODEGAS DESDE $500 SOLAS EN ESQUINA MUY CANTINERAS

con buenos contratos. Informes gratis y negocios serios; dinero en hipoteca; compro pagarés; Suárez, Cerro 537, entre Tejas y Buenos Aires. 49985 25 nov.

## AUTOMOVILES

BARBEROS. Se vende barbería de tres sillones, blancos en $750, tres años de contrato y prórroga de cuatro más, alquiler $50 y si necesita local para vivienda puede tenerlo por $25 al fondo de la Barbería. Informan Obrapía 91, Barbería 50245 1 dc.

SE vende una farmacia nueva, poco alquiler, casa de esquina y contrato, buena venta. Informan en Omoa 55 altos de la frutería. 50289 26 nv.

BUENA oportunidad; vendo una fonda con buena clientela; urge su venta por tener que embarcar su dueño; no deje de verla; se da barata; informan en Corrales 55. 48643 29 nov.

BODEGA. Vendo la de Princesa 3. Jesús del Monte Está sola y es de poco dinero. En la misma informan a todas horas del día. 50263 20 nv.

### BILLARES: SE VENDE

Un salón con tres mesas de viuda, dos de carambolas, modernas. Informan en el billar de Arroyo Apolo. 48694 25 nv.

### CAFE Y RESTAURANT

Se vende en lo más céntrico de la Habana con 10 años de crédito, venta diaria garantizada de cien pesos. Largo contrato. Precio módico y facilidades de pago. Informa Sr. Mariano Gil. Amistad 61. 49612 21 nv.

### SE VENDE UNA BODEGA

en ganga, $3.000. Se admite la mitad del dinero; el resto a plazos cómodos, buen contrato; el alquiler $25.00. Informes Martí 214, Regla. 48832 6 dic.

## (K) COMPRA Y VENTA DE ANIMALES

VENDO magnífica perra policía, nueve meses; hija del Campeón de Cuba. Trece número 205, entre G y F., Vedado. 50379 20 nv.

RECIBIMOS 100 mulos de todos tamaños. 50 carros bicicletas. 20 carros 4 ruedas. 3 faetones. Caballos y mulos de monta. 20 mulos criollos de aparejo, 30 añojas de raza. 3 carros Agencia. 7 arañas 2 zorras de cargar madera. Marina 3, Jesús del Monte. Teléfono I-1376. Jarro y Cuervo. 50024 15 dic.

## (L) AUTOMOVILES

### 39.—Venta

SE vende en mil pesos, tres camiones Ford de volteo, en buen estado. Informes: Casa Carrera y Medina. Aguila 33. Teléfono M-4546. 50647 24 nv.

SE vende un Buick Packard del 26 como nuevo, seis cilindros, cinco pasajeros. Informan Consulado y Animas, altos de la bodega. 50652 24 nv.

PACKARD 8, en magníficas condiciones, con chapa nueva, se vende. Puede verse a cualquier hora en Cortina 23, entre Lacret y Luis Estévez, Víbora. Tel. I-5787. 50583.—23 Nov.

CAMIONCITO Ford para reparto, carrocería cerrada, nueva, con chapa de este año. Se vende en 175 pesos. Castillo 53. Teléfono M-1910. 50447 22 nov.

CAMIONES de uso y piezas de repuesto muelles y gomas macizas, carrocerías de uso para camiones. Piezas de Kelly 3 1|2 toneladas, U. S 5 toneladas, Hispano camión; Hurlburt 3 1|2 toneladas; Bethlehem 2 1|4 toneladas; guaguas Hispano Suiza. Se reconstruyen y reparan camiones. Facilidades de pago. José Bolaño. Villanueva y Velázquez. 50540 21 nv.

### CHEVROLET ULTIMO MODELO

Se vende uno completamente nuevo, con facilidades de pago y poca cantidad de contado. Vea otros modelos abiertos o cerrados en el salón de Exposición de E. W. Miles. Prado y Genios. 50529 22 nv.

### PIEZAS DE REPUESTO

Para automóviles Paige, Jewett, Maxwell, Oakland 34 B y Scripps-Booth, se venden a precios de liquidación. E. Miles. Prado y Genios. 50530 22 nv.

SE vende barato un Marmon, siete pasajeros, acabado de pintar y ajustar y con gomas nuevas. Puede verse en Muralla 113, La India. 50297 21 nov

MUY barato se vende camión Ford, sin fin, carrocería cerrada, arranque eléctrico; todo en buen estado. 10 de Octubre 147, dulcería La Parra. 50298 23 nov

GUAGUA. Con 500 pesos le garantizo 25 pesos diarios, negocio ancho. Es nueva, sin estrenar, con número en la mejor línea de la Habana. Manrique 127 entre Salud y Reina. 50326 2 dic

### CAMIONES POR SOLARES O A PLAZOS

Republic de 3 1|2 toneladas; Brockway de 1 1|2; Autocar de 2; Wichita de 5; Hall de 3 1|2; White de 2 1|2; Sinfines Ford de una; Bethlehem de 2 1|2. Los vendo admitiendo parte al contado en efectivo o en solares de cualquier reparto. Talavera, Corrales 2-A. 50323 2 dic.

SE vende un camión de 5 y media toneladas, marca Pierce, está casi nuevo, se vende por embarcar su dueño para España, precio $2,000 con facilidades de pago. Informa su dueño Luis Estévez número 123. Teléfono I-2984. 50043 30 nov.

SE vende Hudson del penúltimo, 7 pasajeros; el más lindo de la Habana. Tiene amortiguadores Westinhouse, propio para familia particular o para la temporada de tourismo. Se da a la primera oferta razonable. Puede verse a todas horas en Salud números 205 y 207 entre Oquendo y Soledad, Habana. 49909 20 nv.

SE vende un Hudson, siete pasajeros, dos años uso, con cinco ruedas alambre, y gomas en buenas condiciones. Puede verse e informes en G 68, altos, Vedado, de una a cuatro. 49782 20 nov

GANGA verdad. De ocasión, una verdadera ganga. Guagua marca Renault tipo GZ, con capacidad para 24 pasajeros, se vende por no poderse atender. Está en flamante estado, motor recién ajustado, juego de gomas casi nuevo, vista hace fe. Para informes dirigirse a Guagua. Apartado 1708. Habana. 49631 22 nv.

SE vende un Chevrolet barato. Informan calle F y 23, bodega. Vedado. 50257 22 nv

### CUNINGHAM

Tipo Sport, 5 pasajeros, a toda prueba. Se vende muy barato. Informan en la Bomba Prat. Monte 2. Tel. M-1373. 50196 26 nv.

CADILLAC 7 pasajeros, en espléndido estado, propio para la temporada de tourismo, se vende o se cambia por máquina más pequeña, carrada. Taller Ordoñez. Animas entre Aramburu y Soledad. 49424 25 nv.

### 40.—Reparaciones y Accesorios

CARROCERIA para guagua de sin fin, se vende en magníficas condiciones, 16 pasajeros. Bertematy número 13. Guanabacoa. 50049 20 nov.

## (LL) DINERO EN HIPOTECAS

### 41.—Se ofrece

TENGO $30).000 para hipotecas al 7 por ciento. Se iraccionan y recibo cantidades parciales. Triana. U-4217. 50367 25 nv.

HIPOTECAS. En la Botica San Agustín. Amargura 44, hay dinero para hipotecas en toda cantidad, para dentro Habana, con buena gárantía. Teléfono X-1312. 50358 20 nv.

HIPOTECA $500 a $50.000, Habana Repartos. También segunda hipoteca; voy a domicilio. Neptuno 29, "Campoamor" de 9 a 11 y de 1 a 3. Díaz. 49784 21 nov.

### HIPOTECAS

En grandes y pequeñas cantidades en primera y segunda hipotecas al mejor tipo de plaza, sobre casas construídas y en construcción en la Habana, Marianao y sus repartos, también sobre fincas rústicas y solares yermos, brevedad y reserva. Martínez y Prieto, O'Reilly número 23, de 10 a 12 y de 3 a 5, teléfono A-6951

E 2460 30 d 15 oct.

## DINERO E HIPOTECAS

### DINERO EN HIPOTECA

Cualquier cantidad. Tintorería Alaska. Obrapía 45. Teléfono M-9775. López. 48955 7 dc.

### HIPOTECAS AL 7 POR CIENTO

Tengo para hipotecas en todas cantidades y sobre solares o casas.

JORGE GOVANTES

San Juan de Dios 3. M-9595. A-5181. 49521 21 nov.

DINERO para hipotecas al tipo más bajo de plaza, en todas cantidades, con la mayor reserva y prontitud. Miguel F. Márquez, Cuba 50. E 2518 ind. 1 nov.

### DINERO

AL 7 POR 100

Habana 82. Teléfono A-2474

E. 2484.—30d-27 Oct.

### DINERO

En pignoraciones sobre joyas, interés económico y en todas cantidades. La Nueva Mina, de Bahamonde y Fernández, sucesores de Ricardo Rivera, Bernaza 8. Teléfono A-3662. E 2490 30 d 1 nov

### CLAUDIO R. ARELLANO

Dinero en Hipoteca

Tel. A-8297. Cuba, 50.

E 2501 ind. 1 nov.

### 42.—Se toma

BUEN NEGOCIO

Tomo hipoteca $4.600 al 10 0|0. Renta $80. Mide 1.62 metros, esquina con establecimiento y cuatro accesorias, modernas, en lo mejor de Luyanó, Escobar 129 entre Reina y Salud. M-2395. 50599 29 nv.

### NECESITO $20.000 AL 7½

Garantiza casa 2 plantas en San Lázaro, 290 metros. Jorge Govantes. San Juan de Dios 3. M-9595. A-5181. 49520 21 nov.

### HIPOTECAS

Deseamos trato directo con quien desee colocar dinero en hipotecas. Antes de proponerlas son examinadas y tasadas para evitar molestias. Oficina de Gustavo Moreno, Arquitecto. Edificio Larrea, departamentos 318-320, Aguiar y Empedrado, teléfono A-3741, ver al señor Gavilán. 49789 23 nov

## (N) COMPRA-VENTA DE OBJETOS VARIOS

SE venden un armatoste con tres vidrieras propio para bodega o fonda. Aguila y Bernal. 50603.—24 Nov.

VENDO dos máquinas, dos meses uso de escribir Underwood Standard 20 pulgadas, una sumar Burroughs con estante mesa. Las doy baratas. San Miguel 192, altos. 50628.—22 Nov.

### DISCOS, DISCOS

Líquido mil discos completamente nuevos de mi colección, óperas, operetas, zarzuelas españolas de los mejores cantantes, canciones de todos los países, piezas bailables, diálogos, bandas, etc. desde 20 centavos. Príncipe 31, bajos, entre España y Carnero. Teléfono U-3647. 50433 25 nov

### BODEGUEROS

Se vende armatostes y enseres de bodega, largo contrato. Clavel 8, Cerro, entre San Pedro y Domínguez. 50329 27 nov.

VENDO muy baratos todos los enseres de un escritorio de almacén; máquinas de sumar, escribir, romana báscula, etc.; camión Wichita de uso de tres y media toneladas. Informes I-3644. A-5620 50033 25 nov.

## (Ñ) ENSEÑANZAS

ESTUDIO

MARIANO MIGUEL

ESCUELA LIBRE DE PINTURA

PREMIADO en la Exposición Nacional de Bellas Artes de Madrid, de 1904. Expositor de "Societé de Artistas Francesas" de París, 1893. Diploma de Honor del Salón de Otoño de la Asociación de Pintores y Escultores de Madrid 1924. Jurado del Concurso Aguafuertes del Círculo de Bellas Artes, Madrid, 1923.

Clases de Pintura, Estética y procedimiento del color, Aguafuerte Repujado en cuero y metal Batik. Clases especiales para Arquitectos, Militares y profesores de Magisterio.

ESTUDIO

Edificio del

DIARIO DE LA MARINA

Telf. F-3363.

E 2521 ind 1 nov.

PROFESOR titular de 1a. y 2a. Enseñanza. Bachillerato matemáticas. Clases a domicilio. Métodos eficaces. Teléfono M-6569, a las 8, 11 y 6. L. Valdés. 50619.—24 Nov.

INSTITUTRIZ francesa hablando inglés y español desea situación para el Vedado o el interior de la Isla. Mademoiselle. Hotel Trotcha, cuarto 11. Teléfono F-1076 Vedado. 50602.—21 Nov.

### PROFESORA DE PIANO

Da clases en su casa y a domicilio, por el Pian de Orión. Srta. María Hernández. Telf. A-5615. 50340 2 dic.

GRAN ACADEMIA COMERCIAL DE IDIOMAS, TAQUIGRAFIA Y MECANOGRAFIA, UNICA PREMIADA EN EL CONCURSO PROFESIONAL CELEBRADO EL 28 DE MAYO DE 1922. COLEGIO ELEMENTAL Y SUPERIOR. DIRECTOR: LUIS B. CORRALES. LOMA DE LA IGLESIA DE J. DEL MONTE. TELEFONO I-2490. CLASES DE DIA Y DE NOCHE. INTERNOS. EN TODAS LAS LIBRERIAS Y EN ESTA ACADEMIA SE VENDE LA UNICA ARITMETICA MERCANTIL PRACTICA, CON PROBLEMAS DE TENEDURIA DE LIBBROS, MAS UTIL Y MAS BARATA QUE SE CONOCE. 2539 ind. 1 nov.

## ENSEÑANZAS

SANCHEZ Y TIANT

Colegio de Niñas

AVENIDA DE SIMON BOLIVAR, ANTES REINA, Nos. 118 y 120

La parte más alta de la Habana, 20 años de fundado. Bachillerato, enseñanza superior y primaria. Veinte afamados profesores. Alumnas internas, medio pupilas y externas. Teléfono A-4794. Se facilitan prospectos. 48905. 6 dic.

### ¿QUIERE GANAR $150.00 EN ADELANTE?

Aproveche su tiempo, que no le pesará.

TENEDURIA, CONTABILIDAD Y ANALISIS

Empiece llevando un juego completo de libros, pues es ciencia esencialmente práctica y abandone las teorías confusas. Curso y experiencia, en tres meses.

TAQUIGRAFIA "PITMAN"

(EN ESPAÑOL E INGLES)

EN TRES MESES, TITULOS DIRECTOS AUTORIZADOS POR ISAAC PITMAN & SONS

INGLES, MECANOGRAFIA, ARITMETICA MERCANTIL, CALIGRAFIA, ORTOGRAFIA, ETC.

Garantizamos magnífico empleo; Graduados colocados este mes: Pedro Lens, Adela Cases, René López, Seymour Wills y otros

ATENCION ESTRICTAMENTE INDIVIDUAL

(También por correspondencia)

E. F. TIZOL

(Perito taquígrafo contador)

Profesor del Comercio

Teléfono M-6794.

Nueva del Pilar 31, esquina a Clavel, cerca de los Cuatro Caminos 48327 2 dic.

### PROFESORA DE INSTRUCCION

se ofrece para dar clases a domicilio. Teléfono U-4602. 50011 30 nov.

### CANTO Y PIANO

Enseñanza del puro canto italiano, por profesora del Real Conservatorio de Barcelona. Dos clases semanales, 5 pesos mensuales y a domicilio, $15. Pagos adelantados. Figuras 8, altos, 4 a 9 p. m. M-4440. 50319 22 nov.

### BAILES, BAILES

PROF. REX. REFUGIO, 8

Altos de la Tintorería, entre Prado y Morro. Enseñanza correcta en cortísimo tiempo del Foxtrot, Charleston, Tango, Danzón, Waltz, etc. por el Profesor Rex y Miss Henderson. Un curso completo $8.00. No es academia; se enseña con conciencia. Porqué esperar más o hacer papeles ridículos; empiece hoy. Clases de 4 p. m. a 11. Dancing instruction given in English if desired. 50567.—26 Nov.

### BAILES BAILES

Amistad 63, altos de la imprenta. Directora señorita P. Gil, única en la Habana que enseña con perfección y arte, Tango Rabalero y Argentino, Vals, Fox-Trot Danzón, Shotis y bailes de fantasía. El Charleston, enseñado por el campeón de Cuba Ramón Arias. Curso 8 pesos. Clases privadas, precios módicos. Teléfono A-2582. Informes de 9 a. m. a 7 noche. 49663.—20 Nov.

### PROFESORA DE CORTE

Costura y Sombreros Sistema Martí, clases rápidas y efectivas, domicilio, garantizo en cuatro meses hacerla profesora con título Barcelona; he preparado más de 400; Teléfono M 8716. 49998 23 nov.

MECANOGRAFOS, en un mes. Clase diaria $6. Clases alternas de Mecanografía, Ortografía y Aritmética $5. Mecanografía y Ortografía $3. Mecanografía $2.00. Preparatoria para la carrera de Enfermera Comadrona y Normal $5. Pagos adelantados. Figuras 8 altos entre Lealtad y Escobar, de 3 a 9 p. m. M-4440. 50559 23 nv.

### COLEGIO "LA GRAN ANTILLA"

De 1a. y 2da. Enseñanza

Incorporado al Instituto

Provincial

Director:

José Ma. Peiró

Se admiten internos, medio internos y externos.

Calle 6 número 9, Vedado.

Teléfono F-5069.

E2400-30d. O19

### INGLES

Enseñado por señorita americana. Sorprendentes resultados en pocas semanas. Garantiza el discípulo leerá, escribirá y hablará el inglés en breve tiempo. Lecciones a domicilio también. Miss Kapan. Belascoain 98. M-1194. 48957 7 dc.

### Academia de inglés "ROBERTS"

GALIANO 38, ALTOS

Clases nocturnas 6 pesos mensuales. Clases particulares por el día en la Academia y a domicilio. ¿Desea usted aprender pronto y bien el idioma inglés? Compre usted el METODO NOVISIMO ROBERTS reconocido universalmente como el mejor de los métodos hasta la fecha publicados. Tercera edición pasta $1.50. E 2410 ind 5 Oct.

EVANGELINA Delgado, profesora de piano. Da lecciones de solfeo, teoría y piano en su casa y a domicilio. Cárdenas número 43. Teléfono M-9440. 49738 27 nv.

### ACADEMIA COMERCIAL

Clases individuales de Aritmética elemental y superior, Ortografía práctica, Mecanografía, Taquigrafía Pitman, reforma de letra, inglés, Teneduría de libros, Cálculos mercantiles. Se garantiza éxito. A. Orfila, Bernaza 57. 47075 8 Dbre.

### PROFESORA COMPETENTE

ofrece sus servicios a domicilio. Lo mismo Ciudad como al campo. Primera y Segunda Enseñanza. Taquigrafía Pitman Pintura, labores, inglés, primaria y comercio F-2569. 49423 10 dic.

PROFESORA de frances, dos horas disponibles, lecciones a domicilio, inmejorables referencias, método rápido y sencillo. Dirigirse: Calzada, 133, Vedado. 49298 24 nv.

### BAILES, WILLIAMS, M-3643

Clases particulares hasta que aprenda cinco bailes de salón distintos que usted quiera. $10 mensuales. No academia. Casa de familia. Apartado 1033. Teléfono M-3643. Prof. Williams. 46883.—20 Nov.

## (O) HOSPEDAJES

### 45.—Hoteles

HOTEL "EL CRISOL"

LEALTAD 102.

La mejor casa para familias. Todas las habitaciones con servicio privado, con agua fría y caliente a todas horas. Habitaciones desde $25.00 mensuales. Teléfono A-9158. E 2540 ind. 1 nov.

## HOSPEDAJES

### HOTEL VANDERBILT

Espléndidas habitaciones con baño privado, propias para familias estables. El punto más saludable de la Habana. Loma de la Universidad. Neptuno 309, esquina a Mazón. 49791 23 nov

### THE SAVOY

NO HAY CIUDAD COMO LA HABANA para pasar un invierno agradable, pues posee todos los encantos de las capitales europeas y americanas, teatros, ópera, cines, clubs, paseos y además un clima delicioso. Esta casa THE SAVOY, ofrece comodidades para familias a precios razonables INCLUYENDO TRES EXCELENTES COMIDAS DIARIAS: mesa independiente para cada familia. Numerosos baños, habitaciones con baño particular. Todas las habitaciones con ventilación directa. Sesenta metros de hermoso portal siempre fresco y con sombra. Situada a media cuadra de los tranvías de la calle 17; tres cuadras de los de la calle 9 (Avenida Wilson); doce minutos del Parque Central, tiendas, teatros, Bancos, etc.

VEDADO, F. ESQUINA A 13.

TELEFONO, F-5270.

LA CASA DE LAS ESATUAS

E 2455 ind. 13 oct.

### HOTEL COLON

Villegas 110. Se alquilan habitaciones con todos servicios, agua fría y caliente, esmerado servicio; hay elevador. Casa de moralidad. 49019 22 nv.

### HOTEL SANTANDER

CASA PARA FAMILIA

Habitaciones y apartamentos con baños privados, comida a la española y criolla. Belascoain 98. Teléfono M-1194. 50051 1 dic.

### AVISO

El Hotel Roma, de J. Socarrás, se trasladó a Amargura y Compostela, casa de sola planta, con todo confort, habitaciones con baño, agua caliente a todas horas, precios moderados. Teléfonos: M-6944 y M-6945. Cable y Telégrafo Romotel. Se admiten abonados al comedor. Ultimo piso. Hay ascensor. E. 2345 ind. 1 Oct.

### HOTEL TORREGROSA

Compostela 65 y Obrapía; en el distrito comercial y bancario, habitaciones todas con baño privado y elevador; gran restaurant en el segundo piso. Pensión completa, 2 pesos. 48443 3 dic.

### 46.—Casa de Huéspedes

ALMENDARES CASA DE HUESPEDES

Infanta y Carlos III. Se alquilan hermosas habitaciones amuebladas con lavabo de agua corriente y toda asistencia. Se solicita un socio para otra. 50208 21 nv.

### NUEVA CASA DE HUESPEDES

en los altos de La Emperatriz, entrada por San Miguel 43, al lado de El Encanto. Habitaciones para matrimonios o dos compañeros. Se exigen referencias. 50260 26 nv.

CASA de huéspedes. Se alquilan departamentos y habitaciones con agua corriente. Precios módicos y buena comida. Prado 113. Hay ascensor. 49997 30 nov.

### CASA DE HUESPEDES

Virtudes 4, hay habitaciones amuebladas con lavabos de agua corriente para personas de gusto y todo nuevo, acabada de fabricar. Hay baños privados. 49388 20 nv.

### HOTEL "BILBAO"

Altos de La Bilbaina, Neptuno 1, 3 y 5. Teléfono A-9041. Todas las habitaciones de este establecimiento tienen balcón a la calle y agua corriente. Baños privados Pensión completa. Estricta moralidad. Buen trato. Cocina esmerada. Tiene elevador. 47941 29 nv.

## (P) PARA LAS DAMAS

### PARA DAMITAS INGENUAS

El "Bordasolo Excelsior" satisfará espléndidamente sus más refinados ideales artísticos. Aplicable a máquinas de coser de todas clases y hace preciosidades él solo. Precio: $1.00. Pasaré a demostrárselo sin compromiso alguno. M. Castro. Brasil 77. Teléfono M-3064. Complaciendo: Serviré pedidos por correo al interior y al extranjero. 50657 21 nv.

ARREGLO sombreros por $1 dejándolos nuevos. Arreglo vestidos, salidas de teatro y los hago desde $1. Mantas de astracán con fleco desde $2. San Lázaro 118 entre Crespo y Aguila. Casa Ruiz y Gil. 50202 23 nv

### MANIURE-PEINADORA

¿Queréis tener las manos bonitas y elegantes? Llamen a Tomasa Martínez, que es la manicure y peinadora predilecta de la alta sociedad. A 0810. 48141 1 dic.

SI DESEA vender su mantón, se lo compro, pagándole más que nadie; y si necesita uno de lo mejor, se lo vendo más barato que nadie. Concordia 8 y Aguila. Tel. M-9392.

CORTE el pelo a sus niños por expertos peluqueros, estilo americano y francés. Niños, 50 centavos; niñas, modelos Garzón, Ninón, Juana de Arco, 50 cts. Señoritas, 50 cts. Peluquería PILAR. Aguila y Concordia. Teléfono M-9392.

FUERA canas. Obtenga un hermoso color negro o castaño, usando La Favorita, tintura instantánea vegetal a base de Quina. Estuche $1. De venta en boticas y sederías. Depósito: Peluquería PILAR. Aguila y Concordia. Teléfono M-9392.

PARA rizar su melena. Tenacillas Marcel 60 cts.; rizadores alemanes 5 cts.; redecillas, 20 cts.; crepé 30 cts.; ganchos, 5 cts.. Tintura La Favorita $1. PILAR. Aguila y Concordia. Teléfono M-9392.

PILAR. Peluquería de señoras y niños; peinados $1; masajes 50 cts. manicure 50 cts.; lavado de cabeza 50 cts.; teñido del cabello desde $5 Corte de melenas 50 cts. Trenzas, moños, portizos, cabello. Aguila y Concordia. Teléfono M-9392.

MANTONES de Manila; mantillas, peinetas españolas; todos colores; trajes típicos de todas naciones y pinturas, maquillaje para artistas de teatro y cine. Alquiler de disfraces para Carnaval; pelucas y trajes para compañías de teatro y aficionados. PILAR. Concordia 8 y Aguila. Teléfono M-9392 50350 17 dc

## PARA LAS DAMAS

### LEA ESTO

Señoras, Señoritas, Caballeros. Guarde este humilde anuncio. No le pesará. Maestro experto zapatero hará parte de su felicidad, confeccionándole sus zapatos a su medida. No sufrirá los efectos implacables de los callos y las inflamaciones de los pies, por calzado defectuoso. Trabajo garantizado. Llame al Teléfono M-3384. Pasaré por su domicilio a tomarle su medida. Monte 402, entre Estévez y Pila. 47506 26 nv.

### SOMBREROS PARA SEÑORAS Y NIÑAS

Acabamos de recibir los últimos modelos de las mejores casas de París. En Velours Gros Grain, Velours bordé, Velours Appl, Velours bichette, Velours Rouille, Chenille, Satin Damier, Feutre GrosGrain Feutre Rayés, Feutre Aubergine, Feutre Vel Mordoré, Taupe, y en infinidad de clases y colores. Precios de situación. La Casa de Enrique. Neptuno 74. 49954 29 nv.

### MASAJES MEDICINALES

Especialista señora Alemany. Muchos años practicando. Clínicas del extranjero y Habana; toda clase de enfermedades que esté indicado el masaje; reumas, etc., aflojar coyunturas; paso a domicilio; teléfono M 8716. 49993 30 nov.

### GUERRA A LAS ARRUGAS, ESPINILLAS Y MANCHAS POR EL SISTEMA DE LA SEÑORA ALONSO

Da a su cutis una expresión de hermosura y delicadeza incomparable. Trocadero 72 3|4 entre San Nicolás y Galiano. Teléfono M-2476. Las consultas de 1 a 7 p. m. 49440 10 dic.

## (Q) COMPRA Y VENTA DE INSTRUMENTOS DE MUSICA

PIANOLA para persona de gusto, se vende una de la acreditada marca Royal acción standard, grandes voces, 100 rollos y banqueta, completamente nueva, antes de comprar usted véala y ahorrará dinero. Neptuno 237 C entre Aramburo y Soledad Teléfono U-2359. 50665 23 nv.

### REGIA PIANOLA

Vendo una de la acreditada marca John L. Stowers, garantizada, sin comején, funcionamiento perfecto. Se da casi regalada, con muchos rollos. San Rafael 141 esquina a Oquendo. U-3847. 50509 20 nv.

VENDO magnífico piano cuerdas cruzadas, tres pedales, muy buenas voces, no compre otro, sin ver este, en $110. San Miguel 46. 50309 20 nov.

SE vende magnífico piano europeo, completamente nuevo en $300. Puede verse Bernaza 36, principal. 50210 21 nv.

PIANOS nuevos de las marcas Majestic, a $340.00, autopianos $450. Victrolas a plazos. $2.00 semanales.

JOHN L. STOWERS

San Rafael No. 29.

Teléfono A-3962. Habana

E 2522 ind. 1 nov.

PIANOS, pianolas e instrumentos al contado y en plazos módicos. Música impresa y estudios para todos los conservatorios. Pianos de alquiler, afinaciones y reparaciones. Calidad y bajo precio. Viuda de Carreras y Ca. Prado, 115, teléfono A-3462. E 2542 ind. 1 nov.

AFINADOR de pianos. Experto en autopianos, W. H. Smith. El mejor en Cuba.

¡INDUDABLEMENTE!

Animas 35. Teléfono M-7478. Habana.

E 2520 ind. 1 nov.

PIANOS nuevos a plazos, 10.00 al mes; automáticos $15.00. Victrolas $8.00 mensuales.

JOHN L. STOWERS

San Rafael No. 29.

Teléfono A-3962. Habana.

E 2523 ind. 1 nov.

VICTROLA vendo en verdadera ganga una buena, un mueble muy elegante; la doy regalada. Tiene paro automático. Animas 168, letra A, entre Gervasio y Belascoain. 49787 20 nov.

## (R) MAQUINARIAS

### 49.—Venta

SE venden 12 calderas verticales y multitubulares de varios tamaños, de 10 a 230 H. P., nuevas y usadas, y varias máquinas de vapor, verticales y horizontales de 10 a 80 H. P. Se encuentran en los talleres de Ignacio Golcoechea, Apartado 141. Calbarién. 47735 28 nov.

## (S) MUEBLES Y PRENDAS

### 51.—Compra

COMPRO MUEBLES

Se compran muebles de todas clases, neveras, vitrolas y máquinas de coser Singer. Llame al Teléfono A-8620. Neptuno esquina a Gervasio. 50165 1 dic.

COMPRAMOS MUEBLES DE USO

pagándolos más que nadie. Se vende una biblioteca completa. Neptuno 197 y 199, teléfono U-5154. 48392 7 en.

COMPRO muebles en todas cantidades, casas enteras, victrolas, burós, máquinas de coser Singer, cajas caudales, mamparas y divisiones de cristal. Llame al teléfono A-6620. 48841 21 nov

### 52.—Venta

MAQUINAS "SINGER"

Para talleres y casas de familia. ¿Desea usted comprar, vender o cambiar máquinas de coser, al contado o a plazos? Llame al teléfono A-8381. Agencia de Singer. Pío Fernández. 48548 31 dic.

SE vende una hermosa nevera blanca nueva, San Lázaro 62, Víbora, entre San Mariano y Santa Catalina. 50590.—24 Nov.

PUPITRES a plazos. Véalos en Villegas, 60. Losada. Teléfono A-8054. 50579.—27 Nov.

GRAN taller de reparación de pianos, pianolas y muebles; por poco dinero se los dejamos completamente nuevos, por estropeados que estén. Garantizamos nuestros trabajos y doy referencias de personas que nosotros les trabajamos. Llame al Teléfono U-2359. 50666 25 nv.

MAQUINA UNDERWOOD, NUEVA

$50. Por ir mal los negocios liquidamos nuestra oficina. Otra máquina Underwood $25, Calzada la Reina 97, bajos. Hasta las 12, únicamente 50432 28 nov.

SE necesita un bufete para máquina de escribir de dos torres, caoba. Dirijase a J T D Apartado 1901. 50314 22 nov.

SE vende magnífico juego de comedor de caoba, finísimo, con aparador, auxiliar, vitrina, mesa, diez sillas y dos butacas tapizadas. Costó 800 pesos, se da en 350 pesos, último precio. La Confianza, Suárez 7, esquina a Corrales; Teléfono A 6851. 50095 20 nov.

## MUEBLES Y PRENDAS

### "LA NUEVA MODA"

Juegos de c

# UN DESENGAÑO

CUENTO

Bajo su ancho sombrero adornado de cerezas, el lindo rostro de Armantina mostraba la espléndida frescura de sus veinte años. Alta, esbelta, ondulante, vestía un sencillo traje de paño gris que moldeaba el suave contorno de su busto.

Era una mañana fría y triste de Diciembre. Un aire sutil estremecía las ramas de los altos eucaliptus que bordeaban la ancha calzada del bosque. Chapultepec aparecía despojado de los brillantes atavíos que le otorgara la primavera. El lago gris copiaba la melancolía del cielo mientras temblaban en sus ondas, las largas cabelleras de los sauces, como princesas dolientes que lloraran sobre el espejo de las aguas la muerte de alguna ilusión.

Armantina caminaba abstraída por el ancho sendero y la contera de su sombrilla de seda roja, iba trazando en la arena surcos profundos. A su derecha la calzada **de los poetas** mostraba la soledad de sus bancos rústicos donde los enamorados gustan de platicar amparados por la sombra de los espesos ahuehuetes.

Alguno que otro grupo cruzaba bullicioso rompiendo con el eco alegre de sus risas el silencio. Armantina ahogando un suspiro los miraba alejarse y proseguía su camino.

Cuando hubo recorrido la Gran Avenida, buscó la salida. Su espléndido Packard la aguardaba en el borde de la acera, con los cristales cuidadosamente corridos. Al divisarla, el lacayo abrió respetuoso la portezuela, y Armantina friolenta se acomodó en el asiento ordenando breve:

—A la Avenida Madero.

Siguiendo una diaria costumbre, iba en busca de su marido para regresar juntos al hogar. Muy orgulloso de la belleza de su mujer, el rico comerciante Don Servando Irgensel rodeábala de lujo y esplendor. Demasiado achacoso, amaba aquella radiante juventud que esparcía la tibieza de sus rayos como un sol jocundo alegrando la melancolía de su vejez.

No pensaba en su egoísmo, que sesenta años, son demasiados años para un corazón de veinte. Satisfaciendo sus caprichos, creía cumplir con largueza sus deberes de esposo ¿El amor? según su criterio, la mujer puede prescindir de él, a cambio de otras ventajas...

El Packard se detuvo frente a un lujoso establecimiento de modas masculinas. Armantina olvidando sus preocupaciones, sacó la rubia cabeza por la portezuela cuyos cristales había bajado presurosa y el señor Irgensol que la esperaba ya, acudió solícito a su encuentro.

—¿Has dado tu paseo por el bosque?

—De allí vengo. Chapultepec está más triste que un cementerio.

Don Servando tomó asiento al lado de su esposa y la máquina se puso en marcha nuevamente. Lindas mujeres lujosamente ataviadas llenaban la amplia avenida de Madero Numerosos transeuntes cruzaban en todas direcciones a esa hora aristocrática del México elegante. El vetusto reloj de la catedral dejó escapar una breve y sonora campanada.

—La una ya, ¡que tarde es!

De pronto una hermosa mujer de oscuros cabellos y ojos negrísimos, vestida de luto atravesó la calle.

—Mira a tu amiga Luisita Galvez—insinuó malicioso el señor Irgensol—parece muy consolada de la muerte de su marido, que apenas hace diez meses que se murió, y se rumora que tu primo Angel no es extraño a esa alegría...

Armantina se estremeció ligeramente. Una sombra oscurecía sus hermosos ojos claros y con acento que pretendía ser indiferente, replicó:

Se dicen muchas cosas que carecen de veracidad!

Habían llegado a su casa. El señor Irgensol bajó prontamente y ayudó a su esposa a descender. Un momento después subía la ancha escalinata alfombrada que conducía al hall. Armantina se dirigió a sus habitaciones par cambiarse de ropa:

—Espérame; bajo enseguida.

Sin embargo, su alegre sonrisa desapareció cuando se encontró sola. Mientras la doncella acudía a su llamada, el lindo rostro iba cubriéndose de palidez y en los labios rojos, un rictus de amargura iba marcándose cada vez más.

Armantina Duval se había casado dos años atrás con Don Servando Irgensol por complacer a su familia que deseaba ardientemente esta unión por considerar al pretendiente como el mejor y más a propósito para hacer su felicidad. Esta, no opuso resistencia alguna. Amaba el lujo y su futuro era rico y parecía adorarla. Pero allá en lo más secreto de su corazón, guardaba el recuerdo dulce de un afecto... Armantina amaba a su primo Angel que demasiado pobre y demasiado joven, no se había atrevido a confesarle su amor. Una vez esposa del señor Irgensol, habíase olvidado al parecer de lo que sus padres habían calificado de capricho juvenil sin concederle importancia... ¡el matrimonio lograría desterrar de su imaginación las locas fantasías de la juventud!

Había transcurrido un año desde entonces, sin que la presencia de Angel turbara la tranquilidad de su vida, cundo un día la casualidad los puso frente a frente. Al doblar un recodo de Chapultepec, se encontraron de pronto. Ella bajó la vista ruborizada mientras él la devoraba con los ojos admirando la gentileza y elegancia de su prima.

¡Qué feliz encuentro, Armantina! ¿Cómo estás?

Y como si se hubieran separado la víspera, cambieron acto seguido impresiones y al día siguiente, Angel fué por su casa a hacerle una visita.

Al principio don Servando no paró mientes en esto. Le parecía muy natural que un primo que había estado alejado durante largo tiempo visitara a sus familiares, pero comenzó a chocarle la extremada juventud de Angel. El era ya demasiado viejo ¿no vendría aquel primo arrogante y galan a turbar la tranquilidad de su hogar? ¡No sería el primer caso!

Sin manifestarse celoso, insinuó a su mujer la inconveniencia de aquellas repetidas visitas. Está bien que venga alguna que otra vez, pero no con esta frecuencia, hijita, eres muy niña aún y tienes poca experiencia del mundo y de la murmuración...

Armantina no replicó. Comprendía que amaba demasiado a Angel y no se atrevía a defender su causa.

—Se lo diré— y estoy segura de que no volverá a importunarme.

Aquella noche cuando su primo fué como de costumbre a visitarla, le insinuó la idea de enamorar **en broma** a su amiguita Luisita Galvez.

—Así te supondrán un pretendiente de ella y mi marido no verá en tí un peligro.

Angel por su parte se prestó complaciente al panel. Luisita Galvez era la amiga más íntima de Armantina. Esta la hizo su confidente y le suplicó que la ayudara, fingiendo las galanterías de Angel...

Pero Luisa Galvez era viuda y linda. Y se juró in mente, conquistar para sí, a aquel arrogante mozo que sería a no dudarlo un espléndido partido. Por eso cuando Don Servando Irgensol le dijo maliciosamente los comentarios que circulaban sobre aquellos amores, ella no prestó al parecer atención. Sin embargo comenzaba a alarmarse, Angel faltaba hacía una semana pretextando motivos diversos...

¡Si fuera verdad! sollozó amargamente.

---

Al día siguiente la crónica de sociedad de un leído diario, daba la noticia:

"Una linda viudita cuyas iniciales coincidían con las de Luisita Galvez, se había comprometido con el señor Angel Duval y la boda no se haría esperar".

Armantina leyó la noticia presa de verdadero estupor ¡era cierto pues que la amiga en quien confió la había traicionado!

Una congoja infinita la sobrecogió. Lágrimas de desesperación corrieron a lo largo de sus pálidas mejillas. De pronto se irguió altanera y soberbia;

No debo llorar. ¡La ingratitud de un hombre no merece este llanto!

En aquel momento Don Servando entró en la habitación de su esposa. Traía en la mano un estuche de terciopelo y sonreía alegremente. Al ver el rostro alterado de ésta, le interrogó solícito:

¿Estás enferma?

—Un poco de dolor de cabeza que va pasando...

Y tendiendo las manos, tomó el pequeño estuche en cuyo fondo de verde terciopelo, brillaba un espléndido pendantiff de brillantes.

Me tocaron diez mil duros en la lotería y los he empleado en esta joya por que sé que tu, la deseabas hace rato.

Y Armantina con un remordimiento en el corazón, secó las lágrimas que aún temblaban en el borde de sus pestañas y alargó los labios a su marido para que los besara.

¡Tú sí que me quieres de veras!

Y él, sin comprender lo extraño de aquella exclamación, acarició sus rubios cabellos complacido:

Eso, lo sabes demasiado!...

*ROSARIO SANSORES*

# EL ALMA DE ESPAÑA

MARIA TUBAU

Tenía verdadero alboroto por oír las tonadillas de Raquel Meller y, sobre todo, por oírlas en la ciudad de New York. La nota española, que siempre es alegre y cautivadora, cobra especiales encantos cuando vibra y triunfa en medio del tráfico loco de esta civilización de acero. Por otra parte, se cuentan tantas cosas de la gentil cancionera catalana, que nada tiene de particular que suscite grandes curiosidades. Sus triunfos en París, su matrimonio con Enrique Gómez Carrillo, la excomunión con que la fulminó un prelado rectilíneo, y luego su reconciliación conmovedora con la iglesia... todo esto la envuelve en prestigios fantásticos, en una magna fascinación de leyenda que hace suponer que merece codearse con Cleopatra, con Diana de Poitiers, con las demás conquistadoras de corazones humanos.

Su sola aparición en el escenario del teatro "Empire" me hizo comprender que es digna de la fama que la aureola. Es bella con belleza atrayente y magnetizadora. Frasea con claridad pasmosa y con un acento que se desliza en los oídos con suavidades impalpables de caricia. El óvalo de su cara no merece el menor reproche. Su cuerpo es esbelto, armonioso, elegante y treme con palpitaciones de ritmo perfecto. Pero sobre todos sus encantos y sus gracias, irradia el triunfo de sus ojos, unos ojazos indescriptibles, que dejan en el alma el recuerdo de las miradas eternas.

¿Pero acaso produce la impresión exacta de España? De España, sí, pero de una España dulcificada, sin entrantes ni salientes, una España medida y sin exageraciones pasionales; una España, en fin que se hubiera colado por los filtros artificiosos de París. Yo estaba sediento de ver la otra España, la natural y auténtica, que parece llevar en el alma un perpetuo claro-obscuro, la "que une en su boca plegaria y blasfemia", como dijese Rubén Darío, la España inmortal de las majas de Goya y de Zuloaga.

Y no: Raquel Meller no es ni puede ser una maja de Zuloaga. El rosal de Cataluña ha recibido muchos injertos parisienses que han modificado ssu floraciones: éstas son ahora más exquisitas y delicadas que antes, pero sin duda alguna, menos españolas. Le falta a la hermosa tonadillera la expresión de lo terrible, de lo primitivo, de lo libre de su raza. Ya no lleva en el rostro ni en la voz esa voluntad invencible, ese querer indómito y constante, esa individualidad excepcional y única que siempre han caracterizado a España.

El empresario la ha presentado al público noyorkino como la criatura más caprichosa de la tierra, que no ha admitido ni siquiera la sumisión a un programa. Y en efecto, cada noche canta lo que quiere. Pero no es con esta clase de caprichos nimios como se revela el genio español. La mujer más dócil y sometida, puede, sin embargo, revelar con un solo gesto decisiones fatales y definitivas. Y Raquel Meller, a pesar de sus rebeldías, a la hora de confeccionar el programa, en el momento de desarrollarlo, no sabe imprimir en sus canciones ese maridaje con la fatalidad que es el secreto de la tragedia y que es también el alma de toda España.

Cyrano de Bergerac, oyendo en los campos de batalla las canciones regionales que surgían del pífano silvestre de Bertrad, el viejo rápsoda, exclama conmovido a sus compañeros de regimiento: "Es toda la Gascuña". Nosotros, al oír a Raquel Meller en médio de esta Babilonia inmensa, confesamos que sus tonadillas son cautivadoras pero no son ni pueden ser "toda España".

Líbreme Dios de pedir a una artista que sea exagerada y que encarne la España falsa de la pandereta, contra la cual tanto han protestado los intelectuales peninsulares. El Arte no consiste en exhibir mantillas ni mantones ni castañuelas ni navajas ni demás muletillas con que los extranjeros, especialmente los franceses han pretendido caracterizar lo que sólo se caracteriza con algo muy hondo que no puede ser asimilado por ningún otro pueblo. María Guerrero no se viste de manola y, sin embargo, hasta cuando representa dramas nórdicos exhibe la psicología contrastada de su raza.

Trabaja actualmente en uno de los teatros de Méjico una artista que revela mucho mejor que Raquel Meller el marcado claro-obscuro del espíritu hispano: me refiero a María Tubau, que recorre con sus tonadillas todo el diapasón ibérico. Va sin esfuerzo visible, desde la canción ligera, que burbujea picardías—como sidra rubia en copas de bacarat—hasta la copla honda y lastimera, que se cuela dolorosamente y llega a los más escondidos recovecos del alma.

Siempre he creído que la crítica no ha dedicado a María Tubau todas las alabanzas que se merece. Se la elogia, sí, pero con elogios pálidos y genéricos, que también se tributan a otros artistas de valor convencional. Muchas gentes de Méjico la colocan, como tonadillera, en un plano inferior a la Conesa, y como actriz, debajo de algunas figuras secundarias. ¡Y no! María Tubau representa ciertos dramas como no los puede representar mejor ninguna otra actriz de la tierra, y como tonadillera popular exhibe el claro-obscuro del alma española, con un relieve tal, que parece haberlo estudiado y vivido, lo mismo en las tintas espirituales y aéreas de Murillo y Fortuny, que en las coloraciones lívidas de Zurbarán y de Ribera.

Es posible que su larga permanencia en Méjico haya contribuído a que se marque y perfeccione su facultad de expresar contrastes espirituales. El medio ejerce siempre un influjo poderoso sobre los artistas. Así como el que trabaja en París, acaba por afrancesarse, así también se tiene que mejicanizar el que trabaja con regularidad delante de mejicanos. El alma del público se pega en el espíritu de los comediantes y provoca en ellos grandes transformaciones.

Muy lejos me hallo de atreverme a comparar la cultura estética de Méjico con la cultura estética de Francia; pero no siempre el injerto de una planta exquisita produce los gloriosos resultados, qu el injerto de una planta fuerte y dura. En un manzano resulta lógico el injerto de una rama de peral y absurdo el injerto de una rama de jazmín. Ahora bien, España puede compararse al manzano, Méjico al peral y Francia al jazmín. Hay injertos que son posibles y otros que no lo son. Entre esos imposibles se encuentra el de afrancesar a una maja. Por eso la tonadillera peninsular que se aclimata en París va perdiendo insensiblemente su personalidad española. No sucede lo mismo si se aclimata en Méjico: transforma su españolismo primitivo en un españolismo tropical, más apasionado y trágico, pero que le permite conservar, sin empalidecer, los lineamientos divinos de su estructura original.

A París deben ir, no los artistas regionales, sino los artistas universales: la pátina de humanidad, que paga ciertos actores, es un toque de perfección, para las tonadilleras que "modulan viejos aires de la tierra", suele ser causa triste de desteñimiento.

Por eso, viendo a la hermosa Raquel Meller no vacilo en decir que es muchísimo menos española que María Tubau. Tiene una figura elegante, delicada, parece de porcelana de Sevres; pero precisamente por tener esos finos atributos, le faltan los perfiles gitanos, el marco doble de gracia y de terror, el don supremo de pasar en un instante del idilio a la tragedia. En sus labios, está toda la dulzura de Lutecia, no un amor como el de Sulamita, más fuerte que la muerte.

*NEMESIO GARCIA NARANJO*

# LA CARTA

CUENTO

Como todo ese día gris de Otoño había sido por demás melancólico, fué con cierto placer que, después de una larga caminata por los caminos húmedos, hallé, en casa, ardiendo el fuego en la chimenea y encendida la lámpara. Una vez bien instalado junto al fuego, experimenté una especie de contento egoísta.

Pero esta impresión duró poco, y cuando hube terminado la excelente cena que me preparara Claudina, mi criada, volví a sumirme en pensamientos sombríos, que, en realidad, por nada eran justificados.

Es verdad que el tiempo bastaba en cierto modo para explicar el malestar de espíritu que experimentaba. Las veladas de noviembre, en un pueblito provinciano, no están hechas para alegrar la soledad de un caserón antiguo, sobre todo si, como esa noche, gemía el viento lamentablemente en el corredor y maltrataba la veleta en el techo. Oía la quejumbre de los árboles del jardín y esos rumores otoñales no tenían nada de placentero. Me arrepentí de no haber aceptado la invitación de mi cliente y amigo, el marqués de Bregy, para compartir con él unas becadas asadas y una botella de fino borgoña.

Ocupado por estas reflexiones y ya en mi dormitorio, me disponía a acostarme cuando oí resonar la corneta de un automóvil. Casi al mismo tiempo repiqueteó inquietante la campanilla de la casa. Sin duda venían a buscarme a esa hora relativamente tardía para que fuese a ver a un enfermo. Bajé a saltos la escalera, abrí la puerta y me hallé en presencia de Domingo, el chofer del señor de Bregy, que me gritó en la borrasca:

—Venga en seguida, señor doctor.., Ha ocurrido una desgracia en el castillo... el señor marqués...

El auto volaba en la oscuridad. Profunda era la noche y llena de ruídos quejumbrosos. El aire húmedo y frío me azotaba el rostro. Domingo, inclinado sobre el volante, escudriñaba el camino. Los faroles proyectaban sus haces de luz. El castillo de Brainville está situado a veinticinco kilómetros más o menos del pueblo de Serfou, donde yo ejercía de médico desde hacía diez años. Brainville es una bella mansión señorial, rodeada por un parque magnífico, al que riegan las aguas claras de la Vivette. Cuando me establecí en la comarca, el castillo estaba desthabitado. El marqués de Bregy se había instalado en él unos cuatro años antes del suceso que estoy refiriendo. Era el marqués hombre de unos treinta y cinco años, de alta talla y de aspecto vigoroso, al punto de que la primera vez que lo ví pensé que un hombre así no ofrecía probabilidad de ser un cliente lucrativo. Y el señor de Bregy confirmó ese pronóstico con su invariable salud. Tuve ocasión de prestarle algunos servicios insignificantes que originaron relaciones amistosas entre nosotros. Nos veíamos a menudo. El señor de Bregy no desdeñaba venir a casa a gustar los productos culinarios de mi vieja criada. Dábamos largos paseos en auto y al empezar la temporada de la caza solía ir a pasar dos o tres días en Brainville.

A pesar de esa intimidad aparente, el señor de Bregy era para mí, en cierto sentido, un desconocido. Como se dice comunmente, "no se daba". Llevaba una existencia monótona y activa. Se había propuesto la reparación de Brainville. El cuidado de su propiedad le preocupaba. La caza y la lectura eran sus únicas distracciones. El señor de Bregy, poseía una bella biblioteca. Era taciturno y poco comunicativo. Los menudos sucesos de la comarca nos proporcionaban temas suficientes para la conversación. El señor de Bregy jamás hablaba de sí mismo. Sólo por casualidad supe ciertas circunstancias de su vida pasada.

Fuí a París para visitar a mi antiguo amigo el profesor Villelongue. Como me interrogara con cariñoso interés acerca de mi existencia provinciana, pronuncié el nombre del marqués de Bregy. Villelongue lo conocía muy bien, y he aquí lo que me refirió: el señor de Bregy se había retirado a Brainville a consecuencia de un drama doméstico. Casado por amor con una joven de Rincourt, los esposos habían vivido felices hasta un día en que, impulsado por sospechas injustas, el marqués se separó bruscamente de su mujer. En vano trató de que su marido revocara esa resolución extrema. El señor de Bregy no quiso saber nada y rechazó brutalmente todas las tentativas de reconciliación. La señora de Bregy, que adoraba a su marido, quedó inconsolable ante tanta dureza. Poco a poco, la pena alteró su salud y agregaba con tristeza Villelongue que había sido llamado a consulta para atenderla, "era la sombra de lo que fué".

Entretanto nos acercábamos a Brainville y comencé a sentir ese género de impaciencia que experimento siempre al aproximarse a un enfermo, pero no podía creer que el marqués estuviese realmente muerto. Sin duda habíanse asustado en presencia de un síncope, y sin más, habían enviado a Domingo con el auto. —Será cuestión de una excursión nocturna obligada—pensé; y cuando el coche se detuvo delante de la escalinata del castillo, descendí de él casi tranquilo.

---

Al entrar en la biblioteca, ví un espectáculo que me demostró que el espectáculo era serio. El marqués yacía tendido sobre la alfombra con los brazos abiertos. Me arrodillé rápidamente junto a él. El corazón ya no latía. Domingo me alumbraba con uno de los candelabros de la chimenea. La cara del señor de Bregy era de una palidez lívida, en la que sus ojos, muy abiertos, formaban dos manchas vidriosas. El señor de Bregy, había muerto, pero la muerte no había desvanecido aún la expresión de espanto impresa en sus facciones convulsas. Muchos cadáveres había visto hasta entonces, pero ninguno que atestiguara de una manera tan trágica semejante terror, el señor de Bregy había sido fulminado en el paroxismo del miedo...

Fracasadas todas mis tentativas para reanimarlo, interrogué a los criados sobre las circunstancias del accidente sobrevenido a su amo. Nada de lo que me dijeron señalaba algo anormal.

Después de haber disparado unos tiros contra los cuervos en el parque de Bregy había cenado como de costumbre. Terminada la cena se retiró a su biblioteca. De la biblioteca había partido el grito horrible que llevó la alarma. Acudieron inmediatamente y hallaron al marqués tendido, inmóvil en el suelo.

Permanecí levantado en el castillo, todo el resto de la noche, preocupándome de los preparativos fúnebres que el acontecimiento exigía. Dí órdenes, y envié un telegrama al profesor Villelongue, para que diera aviso a la marquesa de Bregy de la desgracia acaecida.

Al fin, llegó la aurora. Pedí una habitación para realizar mi toilette matinal. El viento había calmado: el cielo era claro y, como experimentara la necesidad de respirar aire puro, salí para dar una vuelta por el parque.

Mi paseo me llevó bastante lejos y duró buen rato. Me sentía presa de una inquietud singular y caminaba con la cabeza gacha, reflexionando en lo que acababa de ocurrir, cuando, al doblar una alameda, una voz me interpeló:

—Buen día, señor doctor. ¿Está usted hoy en el castillo? ¿Hay algún enfermo en casa del señor marqués?

Informé al buen hombre de lo que había ocurrido. Me escuchó estupefacto. Luego que terminé de hablar, registró su cartera, sacó una carta, y me la tendió diciendo:

—Justamente, señor doctor, traía una carta para ese pobre señor marqués. Prefiero dársela a usted. Bien, doctor, hasta la vista, tengo que continuar el reparto...

Y el bueno de Piron se alejó con paso rápido.

Examiné el sobre. Tenía el sello de Niza y no presentaba nada de particular, excepto que había sido mal cerrada, y tenía la mención de "urgente". Esta recomendación, me decidió. Acaso la carta se refería a algún asunto apremiante. La abrí sin vacilar, desdoblé el papel, y esto es lo que leí:

"Mi muy amado, no puedo seguir viviendo lejos de tí. Trato de resignarme, de olvidar. He intentado odiarte y te amo. Cuando leas estas líneas habré dado fin a mi triste existencia. Muero de tanto amarte. Todo está pronto; sólo tengo que hacer un pequeño gesto. Fuiste implacable mientras vivía; ¿acogerás quizás a la muerta? ¿tolerarás, acaso, en torno tuyo la presencia amorosa de mi pobre fantasma?..."

Mis manos temblaban, y mientras leía al pie de la carta estas palabras: "Magdalena de Bregy", recordé con un estremecimiento de angustia el rostro espectral y aterrorizado del marqués de Bregy, su cara muerta, con ojos de sorpresa, de angustia, de desesperación y de espanto.

*HENRY DE REGNIER*

# UNA LECCION DE CHARLESTON

Yo no sé qué tenía aquella música maldita que cautivaba, que enervaba, que ponía en mi alma hasta entonces serena y sin tormentas espirituales, un impulso frenético de bailar, de gritar, de entregarme a todas las bestialidades. Alguna vez pienso, al recordarla, en los cascabeles funambulescos, brujos, de Madame Locura. Mis veinte años empezaron a agitarlos con todas sus estridencias y mis pies hicieron toda clase de evoluciones y violencias giratorias para llevar el compás. Era una música canalla, envilecida. La música de un monstruo. El monstruo se llamaba 'El Charleston".

Fué una noche de hondas inquietudes espirituales; una noche en que la atmósfera parecía saturada de efluvios sensuales e inquietantes. Noche del sábado, en cuyo misterio de sombras parecían cabalgar los Siete Pecados Capitales...

En el teatro, una pareja de bailadores americanos, se entragaba a la danza frenética, de convulsiones, de espasmos, de languideces, de dislocaciones. Toda la insania, siglo XX parecía plasmarse en aquella dama que arrancaba aplausos ensordecedores. El público rugía: ¡El Charleston! ¡El Charleston!

¡¡Cuánto tiempo hace! He renunciado a contarlo. Solo sé, que fué ella, que fueron ellas, mejor, aquella norteamericana dislocada llamada Margáret y una hermosa criolla del "Alhámbra" que respondía por "la Chinita" las dos oficiantas, oficiantes y danzantes del "Charleston", las que sacaron mi alma de aquel letárgico "in pace" de ecuanimidad y de honradez, para lanzarlo a la cloaca de todos los vicios y empujarlo por el sendero del mal vivir.

¿Qué importa ya? Esto hace muchos años. Fué en el 1926. Yo era cajero de un Banco; mi honorabilidad, era más sólida que las paredes del "coffre-fort" donde depositaba en cantidad fabulosa los fajos de notas del "Federal Reserve Bank". Yo era, según la expresión de mis familiares y vecinos, un hombre de provecho, el honrado sostén de mi familia. Era probo, era un empleado fiel.

Bien. Pero ¿por qué después de haber visto a la "Chinita" bailar el Charleston, mis manos me parecieron poco cuidadas, mi indumentaria digna de un palurdo, y mi peinado de una cursilería imperdonable? ¡Qué sé yo! El ritmo canalla de la música yankee hervía en mis venas y la mímica de la bujer artista ponía ante mis ojos toda una fantasmagórica visión de teorías sensuales. Empecé a saber que había "masage" Madame la manicure y pantalón Príncipe de Gales; supe de Coty y de Houbigant; bebí Pommier y Cliquot; como un héroe de novela pornográfica fumaba cigricios de dorada vitola "made in Germamny".

Un día toda mi familia se reunió en consejo para restituir una cantidad y librarme de la cárcel. Yo había desfalcado al Banco, abusando del puesto que ocupaba y de la confianza de mis superiores. Con gran flema, los dejé hacer, sumergido en mi elegante "spleen" de hombre que fuma opio en "nargilé" y lee a Margueritte y a Hoyos y Vinent.

Con la suspensión de empleo, llegó para mí la escasez de fondos. ¡Qué asco de vida! Me habían desplazado de mi medio y todo yo gravitaba en un marasmo insoportable. Mi orgullo crecía cada día. La humanidad era idiota. Todo era idiota en este bajo mundo; todo, menos yo. Con suficiencia de super-hombre, veía a mis semejantes, bajo la forma de cuadrúpedos. ¡Qué sabían ellos de la vida! Yo en cambio mimaba la Pravaz e ingería diariamente un gramo de cocaína. ¡Buen catador! Al aspirarla notaba si era de la buena, de Merk o de la mala, la fabricada en Amsterdam.

Fuí al vivac, complicado en no sé qué tráfico de las tales drogas. Estuve dos meses "a la sombra". Todavía los pianos callejeros tocaban "el Charleston". Yo le debo a ese engendro artístico, los capítulos más intensos de mi vida, la Historia de casi toda ella.

Al salir de la cárcel, mi organismo estaba depauperado, turbia mi mente y la total, la feroz indigencia llamaba a mis bolsillos. Mi familia me había repudiado. En mi alma había una levadura de odio que fermentaba en turbonadas de malos propósitos. ¡Dinero! ¡Dinero!

Para obtnerlo, planeé un proyecto con algunas amistades de los días de encierro. Amaba el lujo, la ociosidad y los placeres y si era necesario, robaría, mataría para montar el tren de todos mis caprichos...

Y un día, la Habana se asombró ante el espectacular robo, efectuado en un lujoso establecimiento, en pleno día, a las doce, en el que los dos ladrones, elegantes, revólver en mano, asustando a dos cajeras indefensas, se llevaban 8,000 pesos, en una vertiginosa carrera de automóvil.

Fué un "succés" que quedó impune. Se habló de Fantomas y de apaches internacionales y el tiempo relegó al olvido el fraude y los autores.

Ya no se oía tocar el "Charleston". Pero en mí vivía el monstruo de los malos instintos, nacidos al calor de posturas lascivas y cadencias turbadoras. Era ya el esclavo de mi Destino.

Un día... asaltamos en marcha, la estafeta de correos de un tren que conducía una fuerte suma en metálico. La horrible lucha sostenida entre los empleados de Correos y mis dos compinches y yo, ha turbado mi sueño muchas noches con el rojo resplandor de la tragedia; al fin cayeron ante las balas homicidas.

Huimos. Fué una huída medrosa, inútil, comprometedora. A los dos días, esposados, éramos conducidos a la cárcel.

Y después de un rápido juicio, me sepultaron en vida en el Castillo del Príncipe. ¡Hace treinta años! Hoy el 24 de Febrero de 1970, cumplo mi condena. Mañana seré libre. No me interesa. Soy un viejo inútil para la lucha. En mí está muerta la energía, aniquilosado el espíritu. Mendigaré o robaré. Lo ignoro.

Mas, cuando vislumbro tenuemente, a través de borrosos recuerdos, algo de mi pasado, no dejo de comprender que he pagado harto cara una lección de Charleston aprendida bajo los auspicios de "The Margaret and Chinita School" el año 1926.

Por la transcripción,

*M. BUENO DE DIEGO*

"BULLDOG"
(Dibujo de Luis Macaya)

# ¡TE ESPERO!

**Han pasado las horas tristemente**
**Y siguen su carrera y no te veo:**
**Tan sólo en el celaje del deseo**
**Te dibuja mi espíritu impaciente.**

**¡No te quedes allá!... Ven sonriente**
**Como un rayo de fe sobre el ateo;**
**No aguardes ni a que cese el parpadeo**
**De la estrella que expira en occidente.**

**Ven a mi lado, que con ansia loca**
**Mi corazón te espera en su agonía**
**Y de rodillas tu piedad invoca;**

**Porque al no verte ya, desde aquel día,**
**¡No me caben mis besos en mi boca**
**Y me están asfixiando, reina mía!**

P. DE SENY

# LA NUEVA VIDA

Mientras el humo azul de un cigarrillo displicente se columpiaba en el arco circunflejo de aquella sonrisa que deserté de una antigua boca fenecida para anidar en la púrpura ardiente del labio dyonísiaco, prodigaba mandobles sobre el mondo hueso petrificado que no acertaba a romperse de una vez por la complicada sutura parietofrontal; ni siquiera a protestar de aquel ultraje científico que tan lejos estaba de sentir en su flagrante desprecio de cosa inerte.

—Dura. Fuerte.—comentaba—La hermosa cabeza se resiste.

—Un poco más, amigo. Un poco más... —respondía el otro con la leve imprecisión de un hombre que se ausenta. Y en voz tan baja que no podía oír ni él mismo:—No sería mejor dejarla ya, tan dura, tan fuerte...?

Bien es verdad que el sentido innumerable de la vida acababa de representársele diluído en el inmenso concepto del alma vegetal y que sabía que toda fuerza circundante era menos fuerte que aquella humilde potencia subterránea que ironiza el afán y la investigación del sabio con la sorpresa pueril de un brote inusitado o el cándido renuevo de un obscuro retoño fenecido.

Hablaba el de los golpes encareciendo la fortaleza de aquella frente anónima y predestinada de quien estaba ausente el reposo aún en el olvido común que pareció inalterable, mientras aventuraba puerilmente el otro para sí, mil morosas conjeturas.

—De quien sería...? Hombre? Mujer? Quién sabe si tuvo bajo ella ideas luminosas, anhelos, bellezas... Esa curva ponderada, no fué acaso el arco distendido de un perpétuo sueño irrealizable? Cuántas cosas en vano esperaría? Y sin embargo...

—¡Hermosa pieza de gabinete! Pulida, discreta, rotunda. Creo que empieza aquí su último avatar. Acabará en elemento de estudio y esto es bueno.

Hablaba con ese sentido cabal del hallazgo que todo lo subalterna y además con la conciencia de su jerarquía científica para quien el misterio profundo de la Naturaleza no pasa de ser una entidad enérgica, diáfana y rebelde; no así la manifestación de la vida animal que sobre ser su resultante directa y más alta, hay que domenar en el sentido generoso del desintegro y la especulación.

---

PERO era fuerte en verdad la hermosa cabeza predestinada y el seco golpe ansioso rindió el prestigio de su valimiento en una profusa desilusión de polvo. No más que el primitivo estado elemental quedaba ahora: partícula integrante y dispersa para la profunda e inexorable renovación vital que circula y transita con el armónico compás de un equilibrio ininterrumpido.

Volvió entonces hacia el otro sus manos sudorosas y manchadas, que el estéril esfuerzo no vencieron. Su rostro estaba ennoblecido de gravedad perpleja y una sonrisa amarga le mordía sobre la boca ansiosa.

—¿Qué te parece? Es cosa de enfadarse, verdad? Media hora de afán y a lo mejor, . . Polvo. Eso es todo. Ya ves.

Había dicho la gran palabra como no hubiera querido decirla, con un insospechado acento de vastitud. despecho de la voluntad vigilante le había hecho entreveer claramente el Polvo. Polvo. El aborto inconsciente del proceso interior elaborado a profundo concepto de la vida sin fin. Polvo. Polvo. Pero no el polvo inútil del "se acabar", no el polvo del hecho por el hecho, el deleznable polvo que termina, sino el otro gran polvo de la gran unidad, el polvo que se reintegra para tornar de nuevo a la contínua energía que no admite ni pausas ni reposos.

---

ESTABAN en el antiguo cementerio de la colonia de incurables, llevados hasta allí por el afán de un lento discurrir en la mañana tibia que hiciera olvidar la hora inédita de los lejanos vermouths procriptos.

Eran dos representativos distintos de un mismo estado mental. Uno, fuerte, sanguíneo, sobrio, animaba la ironía discreta del joven profesor que no acaba de olvidar que fué estudiante. El otro, con su anatomía cultivada de salón y ciertas legítimas vehemencias mal sofrenadas por un instinto de civilidad al uso, era un mixto de ansioso y soñador que se empeñaba en parecer un frívolo. Ambos, el producto de dos épocas antagónicas en una conjunción dispar.

—Qué hacemos? Es tarde.

—Sí, es cierto. Vámosno.

Por sobre la muzgosa cerca media derruída se veía allá abajo, recortado, lejano, encendido en la vorágine ardiente de la distancia el amplio mar azul que va tan lejos. Era la ruta infinita con que habían soñado tantas veces en sus hoscos silencios de inconformes. La ruta que debía llevarlos a un impreciso punto distante que no hubieran podido decir donde estaba. Era el tránsito para la alegría de andar. No la liberación segura y calculada, si no el riesgo tentador de caer en otros abismos quizás más terribles que el de sus inválidas vidas confinadas en sí mismo, pero sin embargo menos tristes seguramente.

—Que hermoso. Mira.

—Sí, pero que distante.

—Cualquier día. . .

—Bah...! Lo dudo.

—Sin embargo. . .

—Nada.

Aquel sueño enfermizo y terco consumía sus potencias cerebrales en una esterilidad exacerbada. Habían vivido mucho en la alegría artificial del loco cabaret, de los ardientes ritmos embriagadores, de la oculta burbuja que inflama el alma y cada cual pudo decir un día que fué amado por una mujer a quien no quiso. Pero todo aquello había pasado con el tiempo tolerable. Ahora sólo eran dos ansiosos desesperados, dos enfermos distintos, dos cosas inertes y huecas sin saber que hacer entre otras cosas incurables, ávidos de volver de nuevo a todo aquello que habían agotado un día, pero de otro modo ahora, más allá, más allá, en un lugar improbable que no sabían decir.

Echados sobre las piedras miraban con los delirantes ojos el amplio espacio flimitado, aquel lejano punto que no se veía pero que estaba seguramente allí. . . El sueño incubaba en ellos la acongojada ilusión de vencer todas las distancias aquellas que se ansiaron salvar, aún cuando las desesperadas sonrisas interiores ya las hubieran devastado sin piedad.

Silenciosos, hundidos, muertos, miraban largamente con los ojos cerrados aquellas cosas lejanas que no verían llegar por aquel sendero virgen adivinado en sueños. . . Todo declinaba dentro de sus corazones y el glorioso sol que tantas dichas alumbra se ocultó también. Era la terrible indecisión de lo que va a acabar y sin embargo no llega.

---

CON quebranto anduvieron hasta la frontera puerta en la actitud de los compungidos réprobos. Uno iba pensando en una cosa abstracta que no sabía lo que era. El otro miraba a lo lejos, a lo lejos, a lo lejos. . .

Súbito, un lento ruido anónimo les animó. Sobre una tumba recién cubierta un opulento fruto caído—elaborado con savia de tantas savias muertas—ofrecía a sus desgarrados ojos, en la morbidez de su fragante pulpa, la clave de la nueva vida.

*ENRIQUE LABRADOR RUIZ*

"PASTEUR"
(Dibujo de Luis Macaya)

M.E.C.D. 2016

PRIMERA SECCION DE ROTOGRABADO

# DIARIO DE LA MARINA

IMPRESO EN EL DIARIO DE LA MARINA
HABANA. CUBA

DOMINGO 21 DE NOVIEMBRE DE 1926

El Presidente del Casino Español, Excmo. Sr. Dn. Laureano Falla Gutiérrez, a su llegada en el "C. Colón", después de su excursión por España y otros países de Europa.

El Dr. José Manuel Cortina, Presidente de la Delegación Cubana a la L. de Naciones y del Comité de Relaciones Exteriores del Senado, a bordo del trasatlántico 'Leviathan' en donde hizo su viaje de regreso después de alcanzar brillantes triunfos en la Asamblea de Ginebra.

El Pte. de la Asociación Canaria, D. A. Ortega, el Vice 1o. D. M. A. Diaz, el Vice 2o. D. A. M. Fraga, el tesorero D. S. Estébanez, miembro de la casa de salud y selecta concurrencia que asistió a la inauguración del nuevo pabellón de la quinta.

Inauguración de las dos nuevas salas "J. Ma. de la Cuesta" y 'Dr. Serafin Loredo' en el Hospita Municipal 'Freyre de Andrade'. A dicho acto asistieron el Alcalde interino, M. Pereira, el Gob. Prov. Antonio Ruíz, el Rvdo. P. M. Arteaga en representación del Arzobispo y representación del cuerpo médico municipal.

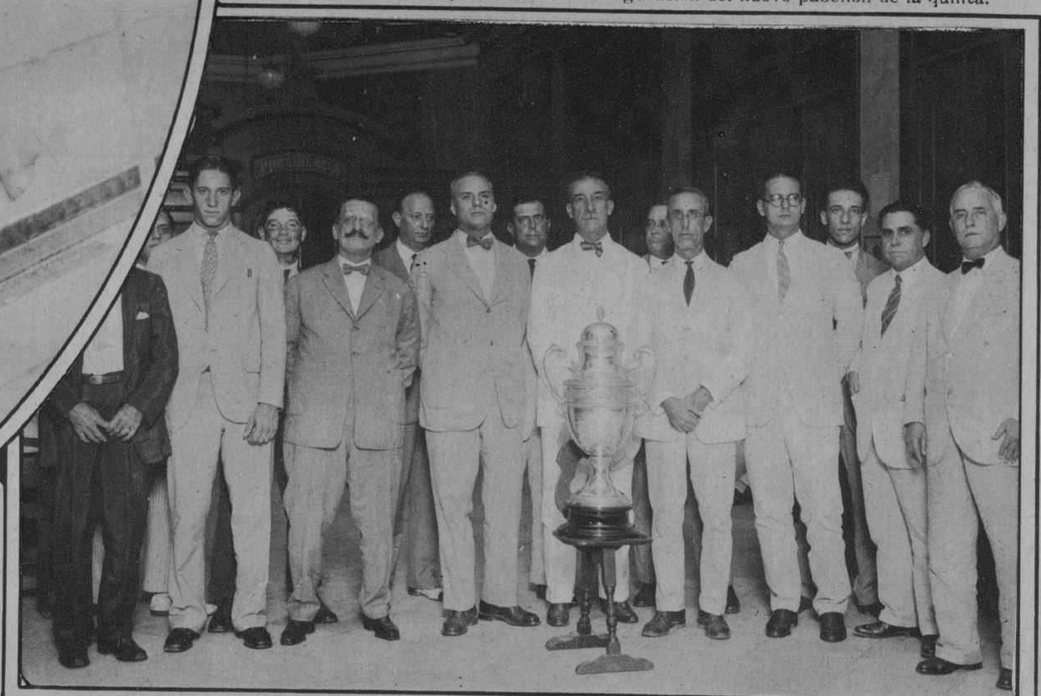

Fotografia tomada en los salones del *Diario* con motivo de la reunión de la Liga Gral. de Base Ball para la próxima entrega de la copa de plata donada por este periódico para el club que primeramente y durante dos veces resultase campeón obtenida por el 'Almendares'. Aparecen en la misma el Dr. L. del Valle, R. Guerra y otros.

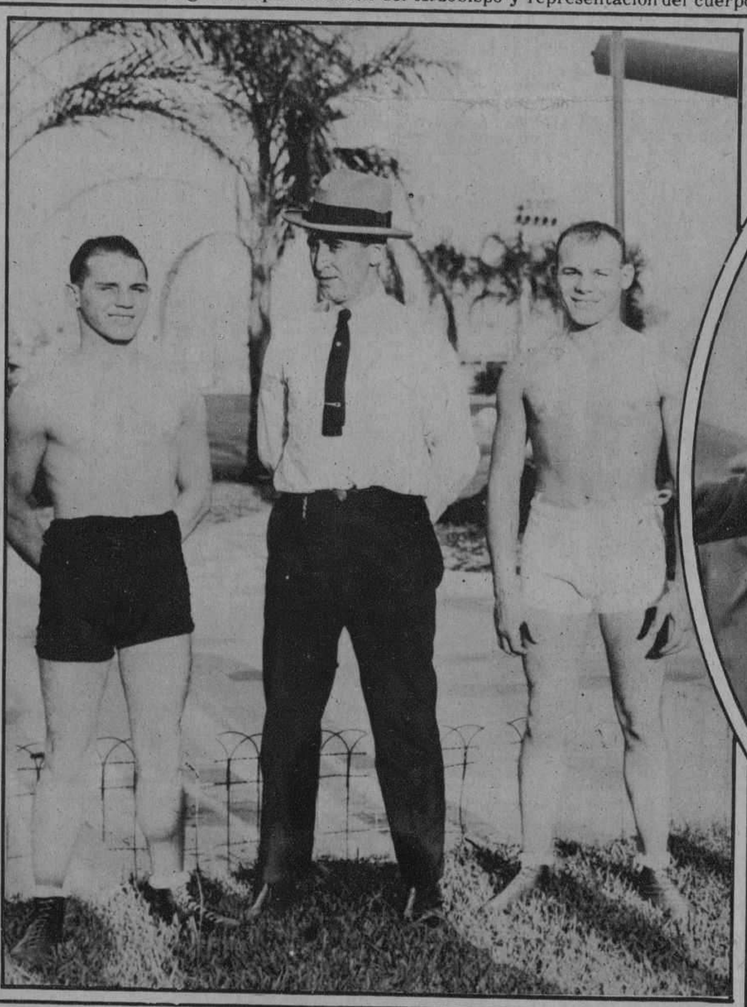

Luis Fargas, promotor cubano de boxeo, y los pugilistas belgas Armando y Arturo Schakels. Fotografía hecha en Tampa donde al igual que en la Habana, están conquistando resonantes triunfos.

El caballo 'Fair Star' propiedad de W. Dupont con el jockey Baurassa. Este caballo fué ganador en las carreras de Pimlico ante una concurrencia de 20.000 personas, pagándose las apuestas a $69.

El joven conde de Miraflores, Alvaro Regil, que se encuentra actualmente en la Habana en unión de su bella esposa, cubana, Julia de la Guardia. El Sr. Regil forma parte de la Asociación de Charros de Yucatán, y se ve aquí en su hacienda de Mérida, vistiendo el típico y vistoso traje mexicano.

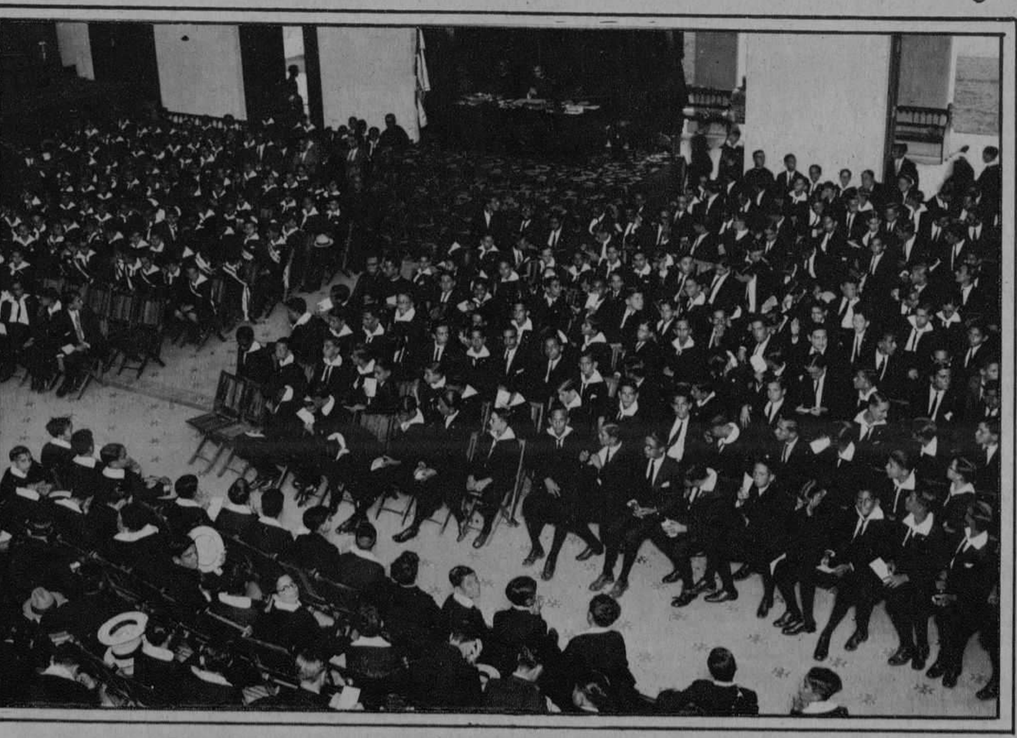

Aspecto del salón de Actos del Colegio de Belén en donde figuran los alumnos premiados por sus trabajos del Curso pasado.

La presidencia de la distribución de las Dignidades a los alumnos del Colegio de Belén. De izquierda a derecha, doctor José I. Rivero, Director del DIARIO DE LA MARINA; Dr. Rafael Montoro; Comandante Rogerio Zayas Bazan, Secretario de Gobernación; el P. Antonio Galán, Rector del Colegio de Belén y los Sres. Federico Morales y Luis del Valle.

M.E.C.D. 2016

Enrique Ros, pundonoroso militar cubano, que ha conquistado un nuevo triunfs para Cuba. En lao Olimpiadas fué declarado Campeón de revólver, fuego de precisión

El Gral. Machado visitando la Cuadra Nacional en el hipódromo de O. Park. La foto lo muestra examinando uno de los cuatro ejemplares comprados en los E. U. por los expertos, Dres. C. Inclán y A. Carrillo

El Pte. de la República, que es un entusiasta turfman, se encuentra en esta foto acariciando a 'Adria' soberbia potranca hija de Hourless, uno de los componentes de la Cuadra Nacional

Alumnas de la Escuela del Hogar de la Habana preparando alimentos para los damnificados del ciclón

Otro grupo de alumnas de la Escuela del Hogar saliendo a distribuir socorros a los damnificados del barrio donde radica la Institución

El entierro del Dr. Octaviano Herrera y Cepero, consejero provincial y gobernador interino de P. del Rio, que falleció el día 8 del actual, al pasar por la calle de Martí y P. de la Independencia, en aquella ciudad.

La ilustre dama Da. América Arias de Gómez, con su nieto Manuel Mencía Gómez. Da. América acaba de contribuir a la suscripción abierta en el *Diario de la Marina* para la construcción del Santuario del Cobre con la cantidad de $500

El Coronel Francisco L. Leiva, ex-Srio. de Gobernación en el gabinete del difunto Gral. José M. Gómez, que ha sido nombrado Interventor del Gobierno en el Banco Territorial de Cuba, para suceder al Doctor Francisco Diaz Vega, recientemente fallecido

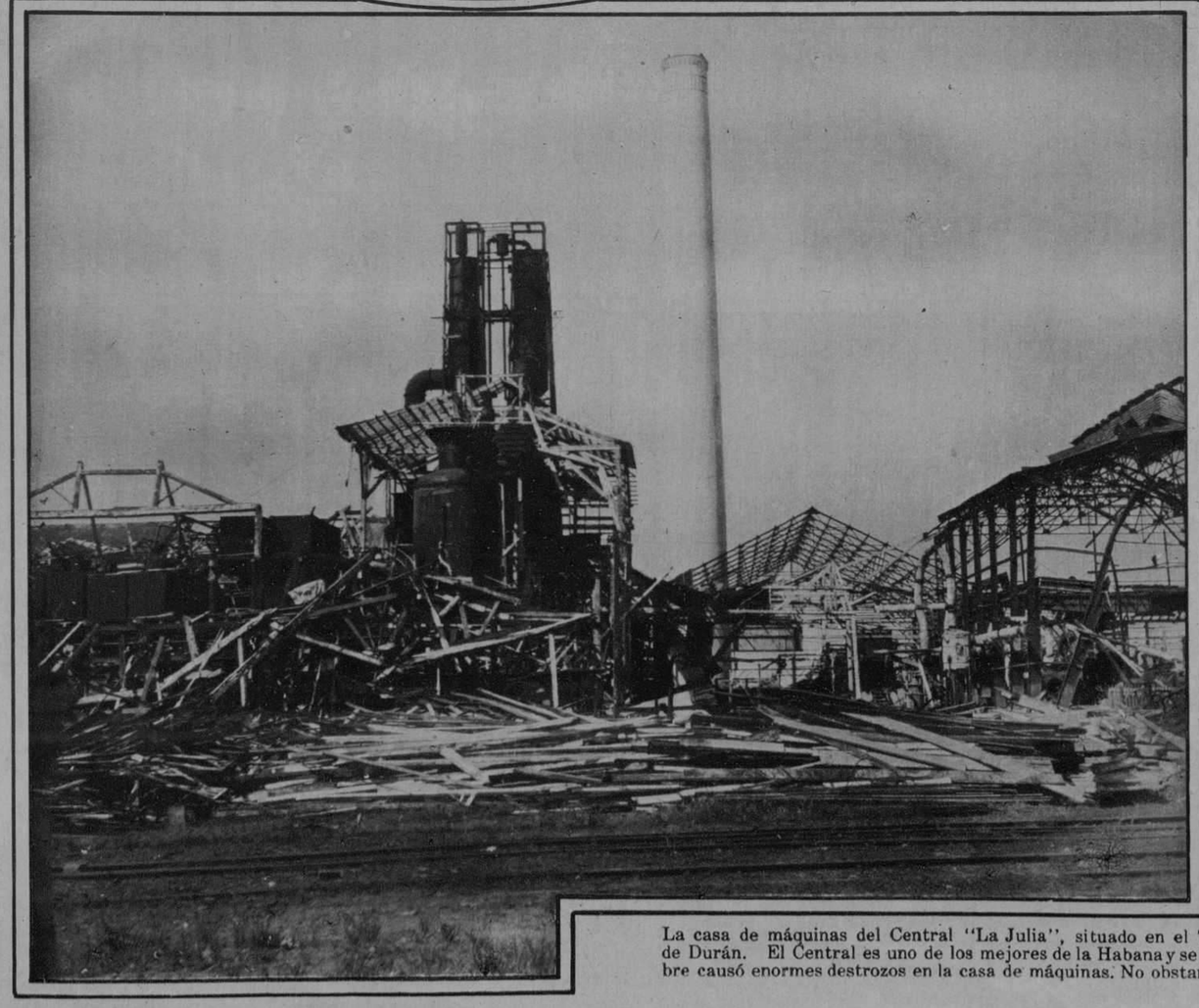

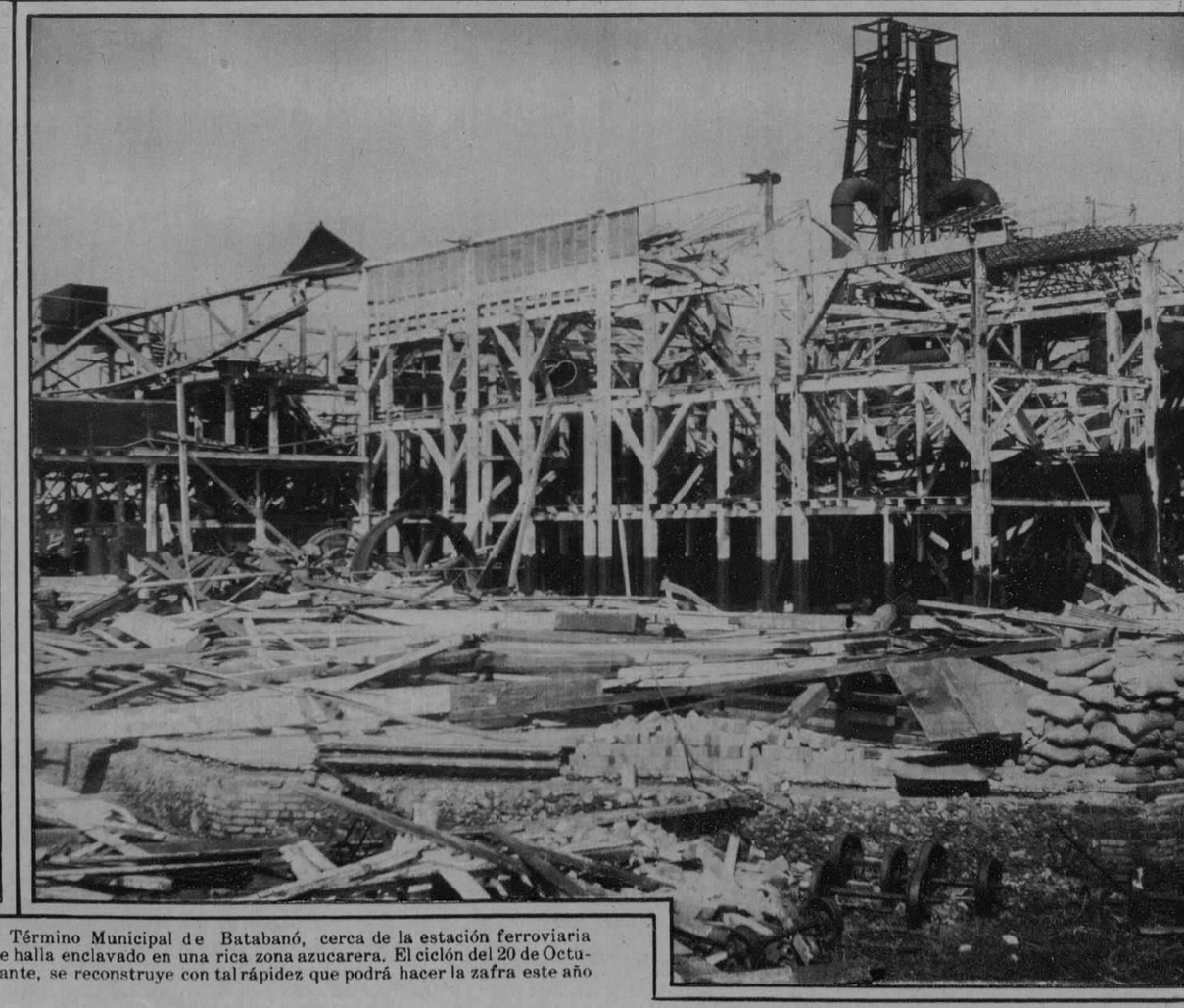

La casa de máquinas del Central "La Julia", situado en el Término Municipal de Batabanó, cerca de la estación ferroviaria de Durán. El Central es uno de los mejores de la Habana y se halla enclavado en una rica zona azucarera. El ciclón del 20 de Octubre causó enormes destrozos en la casa de máquinas. No obstante, se reconstruye con tal rápidez que podrá hacer la zafra este año

M.E.C.D. 2016

# DE NUESTRO GRAN CONCURSO DE BELLEZA

Srta.
Julieta Fernández
Llorens
Habana.

Srta.
Florinda González
Labrador
Quivican.

Srta.
América Argilagos
La Salud
Habana.

Sra.
Antonia de
Armas de Bustillo
Matanzas.

Srta.
María Caridad Muñoz
Camaguey.

Srta.
Caridad Llorca
Minas
Camaguey.

Srta.
Lilia Alvarez
Gamoneda
Esperanza.

Srta.
María Caridad González
Hormiguero.

Srta. Eulalia Feijoó Laffite
Bayamo.

Sta.
Casilda
del Campo
Sánchez
Calimete.

M.E.C.D. 2016

Cuadro al óleo del pintor español Gispert, que se encuentra en la Habana.

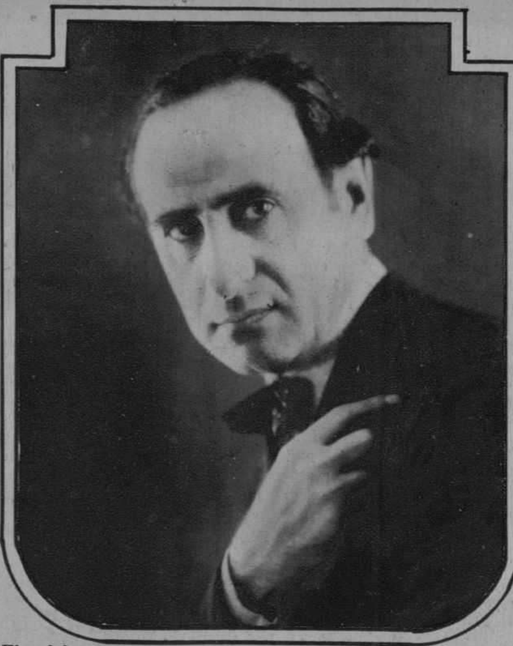

El celebrado artista de la fotografía, Sr. Leon Elzin, que reside en New-York, con estudio abierto en la Quinta Avenida, quien, actualmente está con nosotros.

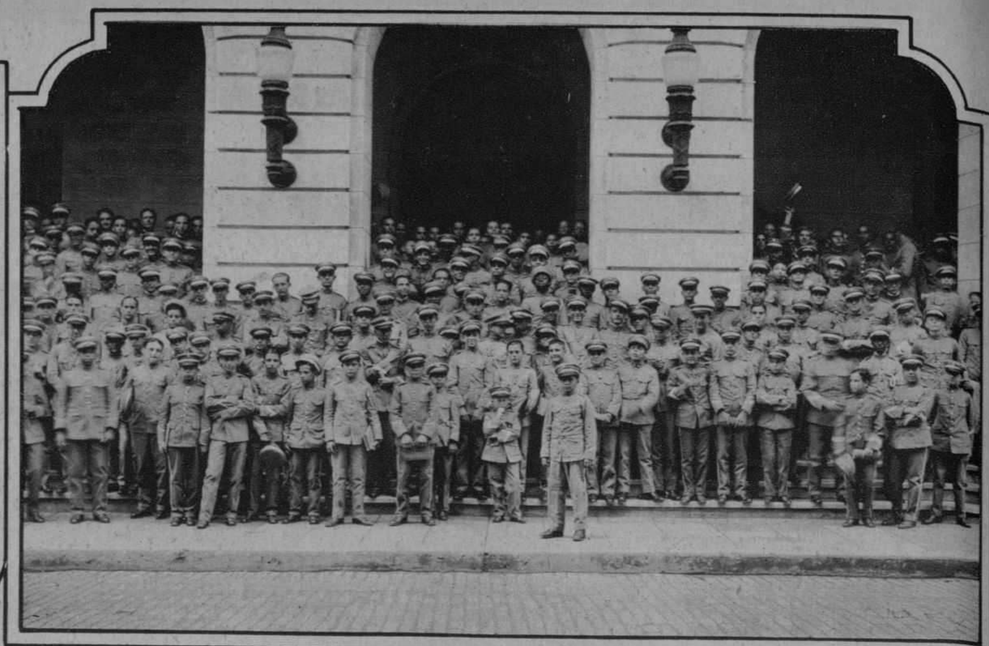

Grupo de alumnos del Primero y Tercer Año del Instituto Provincial de la Habana. Esta fotografía fué tomada el primer día de clases del Curso Escolar 1926-1927.

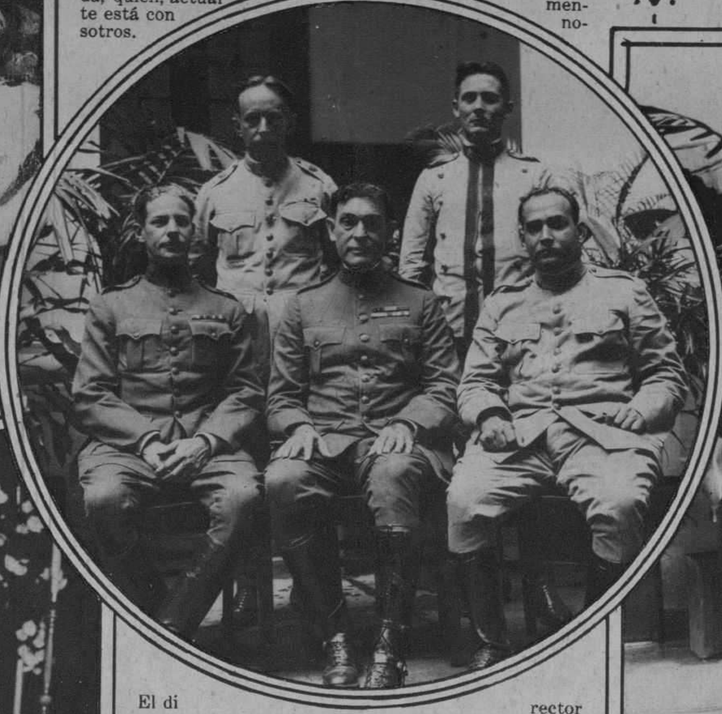

El director del Instituto Coronel Espinosa con sus auxiliares, el Comandante Algarra, Teniente González, Teniente Prado y el Oficial Supernumerario Yeste.

Grupo de catedráticos del Instituto Provincial de la Habana. Sentados: Doctores Muxó, Diago y León. De pié: Doctores Perea, Pérez Cabrera, Rodríguez Feo y Pérez Fariñas

Boda del gran mundo. Los esposos Carmita Pando y Alfredo R. Sánchez, hijo del Embajador de Cuba en Washington, después de recibir del sacerdote la bendiciónque consagró su unión en la parroquia del Vedado.

La Presidencia durante la ceremonia de apertura de curso en el Instituto provincial. Aparecen en esta fotografía el Gral. Herrera; Doctores: Iturralde; José Ma. Barraqué; Fernández Mascaró; Coronel Espinosa; Pérez Abreu y el señor Manuel Pereira Alcalde Municipal de la Habana.

Casa que resistió los efectos del último ciclón, quedando intacta. Fué construida en el Calabazar de la Habana, Tejar del Sr. Bresolat, y el techo, de losas fabricadas en dicho tejar. Deben los maestros de obras y arquitectos visitar esta casa, muy propia para el caso.

En la Parroquia del Vedado. Aspecto de los pobres que acuden a la comida con que los P. P. Dominicos vienen auxiliando a los damnificados por el ciclón.

*El nutritivo y exquisito alimento natural*

**Quaker Oats**

en las recetas de cocina preparadas por

**LA ESCUELA DEL HOGAR**

*de la Habana*

**Croquetas de Quaker**

*Ingredientes:*

1 yema
1 1/2 taza de leche
3 cucharadas de Quaker
3 cucharadas de harina
2 cucharadas de mantequilla

sal, pimienta, nuez moscada, jugo de limón, galleta y manteca.

*Manera de proceder:*

CON una taza de leche, las tres cucharadas de Quaker, una de mantequilla, sal, pimienta y nuez moscada se hace una crema muy doble, poniéndose al fuego y moviéndola continuamente. Cuando la pasta esté fría se le da la forma de croquetas y se envuelven en la siguiente crema: Con la harina y la cucharada de mantequilla se hace una pasta a la que se le incorpora poco a poco la leche, se pone al fuego moviéndolo continuamente hasta que tenga espesor de crema doble, entonces se baja del fuego se le agrega una yema, sal, pimienta, jugo de limón y nuez moscada.

Se envuelven en galleta y huevo y se fríen en bastante manteca, bien caliente.

**IMPORTANTE:**

Folleto con todas las recetas de cocina preparadas por la misma escuela será enviado al solicitarlo de

W. B. FAIR CO.
(P. O. Box 503)
Marta Abreu 39, Habana

208

CREMA
*de Miel y Almendras*
HINDS

¿Habrá mujer que no quiera ser bella?

Tez aterciopelada: cutis suave y lozano; manos blancas y tersas. Estos tres indispensables atributos de la belleza son fáciles de obtener y conservar mediante el uso continuo de la Crema Hinds. Aplíquese abundantemente al acostarse y, mientras se duerme, hará volver al cutis la frescura que durante el día le robaran el viento, el polvo y el sol. Aplíquese de nuevo al levantarse y cada vez que se laven la cara o las manos. Esto protege el cutis y lo mantiene fresco y lozano.

Un frasquito de Crema Hinds basta para apreciar los maravillosos resultados de este sencillo tratamiento de belleza. Después compre el frasco grande que resulta más economico.

*Ambos se venden donde venden artículos de tocador.*

Use usted la CREMA HINDS

*Reduce los poros*
*Sirve de base al polvo*
*Suaviza los dedos ásperos*
*Evita que el cutis se agriete*
*Calma el ardor de la afeitada*
*Alivia las quemaduras del sol*
*Impide la formación de arrugas*

*Suaviza el cutis*
*lo vigoriza*
*lo blanquea*
*lo protege*
*lo limpia*
*lo aclara*
*lo sana*

Para la cara — el cuello — los brazos — las manos

IMPRESO EN EL DIARIO DE LA MARINA. HABANA. CUBA

M.E.C.D. 2016