SECCION 1ª

EL TIEMPO
LA NOTA DEL OBSERVATORIO
ESTADO DEL TIEMPO
Véase en esta página

DIARIO DE LA MARINA

EDICION DE LA MAÑANA
INFORMACION CABLEGRAFICA MUNDIAL POR NUESTROS HILOS DIRECTOS

SECCION 1ª

AÑO XCIV.—NUM. 310 El periódico más antiguo de Cuba LA HABANA, DOMINGO 7 DE NOVIEMBRE DE 1926.—SANTOS ERNESTO Y RUFO Acogido a la franquicia postal 50 PAGINAS.—10 CENTAVOS

HEMEROTECA MUNICIPAL MADRID

EN VIRTUD DE LAS CIRCUNSTANCIAS CREADAS POR LA FEDERACION MEDICA DE CUBA, EL EJECUTIVO DEL CENTRO GALLEGO ACUERDA LA CLAUSURA DE SU CASA DE SALUD

El Presidente del Comité Ejecutivo de la citada Institución señor Jesús M. Bouza, dirigió un extenso escrito al Sr. Secretario de Sanidad comunicándole la resolución tomada por el Centro

EL SECRETARIO DE SANIDAD NO CONSIENTE LA CLAUSURA

Extensa entrevista del señor Secretario de Sanidad con el Jefe del Estado para tratar de este asunto.—El doctor Fernández ha designado a los médicos que el lunes se harán cargo de la Quinta

Ayer, por la mañana, celebró otra sesión secreta la Comisión Ejecutiva del Centro Gallego. La presidía el señor Jesús María Bouza y asistían todas los señores que la integran.

Se trató ampliamente del problema latente, del problema planteado al Centro por la Federación Médica, agudizado por la carta de fecha cuatro del actual suscirta por el señor Secretario de Sanidad determinando que a partir del próximo lúnes —día ocho a las ocho de la mañana— sería retirado de la casa de Salud "La Benéfica" el personal facultativo que por disposición del mismo señor Secretario viene prestando servicios en la citada casa de Salud, respecto de lo cual la Comisión Ejecutiva acordó dirigirle la siguiente carta, tomando en su virtud otros acuerdos muy importantes:

Habana, 6 de noviembre de 1926.

Señor Secretario de Sanidad y Beneficencia.

Ciudad.

Honorable señor:

He recibido su carta oficial, registro de salida número 3754, fecha del día 4 del actual, por la que se sirve comunicarme que a partir del próximo lunes, día 8 de los corrientes, será retirado de la quinta de salud "La Benéfica" el personal facultativo que, por disposición de usted, viene prestando servicios en la misma, prescindiendo, en lo absoluto del Gobierno legal de la Institución, puesto que por nuestra voluntad no se han reanudado esos servicios, lo que se hizo con notoria perturbación de nuestros derechos y lesión evidente de nuestros intereses, por tal motivo no es al Centro a quien compete inmiscuirse en la retirada de un personal facultativo que, en estricta moral y verdadera ética profesional, se encuentra acusado por la opinión sensata e imparcial del país de haber abandonado y dejar sin asistencia a unos enfermos pobres confiados a su cuidado; acción tan contraria a los sentimientos de caridad que siempre han distinguido a los médicos, como que constituye, según el juramento que prestan al federarse, la primera y principal obligación que contraen. Por estas dos razones le negamos a esos médicos que fuesen a nuestra quinta por un puro sentimiento de amor al prójimo, de ayuda y protección al desvalido; fueron, para dar ocasión a que usted retirase el personal de esa Secretaría que prestaba servicios en la quinta de modo tan eficaz y comportándose con tan exquisita corrección, que podemos decirle con toda justicia, en medio de tanta amargura y desencanto, ha sido la ejemplar conducta de esos médicos el único rayo de luz y esperanza que ha brillado en el cielo oscuro de la pasión y el odio con que se nos persigue.

Se van. ¡Que Dios Todopoderoso los acompañe y también nuestros votos por que el destino distributivo y justiciero no les reserva para su descendencia el sufrir las terribles amarguras y penalidades de los pobres gallegos cruelmente abandonados sin piedad y con burlas".

El Muy Ilustre Centro Gallego de la Habana se propone reorganizar sus servicios médicos de acuerdo con las bases que tuve el honor de poner en sus manos en la tarde última: aumentó los sueldos; establecióreglas y disposiciones tendientes a elevar el nivel moral de su personal facultativo hasta un punto a donde no ha llegado ninguna Institución oficial o privada de análogo caracter; no podíamos entendernos con la Federación Médica por su violenta actuación e incomprensible conducta. Usted recordará que en la Asamblea de Payret, donde usted estuvo, y para la que se nos invitó especialmente fuímos todos los nacidos en España despiadadamente maltratados; se nos llamó criminales, malvados y cuanto más su buena memoria me excusará de repetir aquí, por respeto a su autoridad. Y sin embargo, amantes de esta tierra como los que más, sin vanos alardes, pero sin cobardes claudicaciones, resolvimos conservar para nuestros hijos cubanos el patrimonio que sus hermanos médicos tratan de destruir, y, así procedimos a la reorganización a que antes me refiero, ignorantes de que, en la sombra, se conspiraba para provocar este nuevo golpe que, según algunos médicos expresan en público y privado, sin que podamos creerlo, acabaría por arruinarnos mediante cierto sistema de reiteradas denuncias, que pudieran dar lugar a la ocupación de nuestra propiedad procediendo a la distribución de los enfermos asilados en ella en clínicas particulares por cuenta y cargo del Centro. Pues bien: no queremos dar pretexto a que se continúe fomentando el odio entre españoles y cubanos: nuestra existencia la suponíamos conveniente y necesaria para los intereses de la Nación Cubana, y por las razones que anteceden, tenemos el derecho de suponer que estábamos equivocados y que ni esa Secretaría ni los médicos estiman que llenamos ninguna necesidad práctica y de interés general.

Nuestra vida provoca odios, y nosotros perseguimos que haya amor y caridad entre todos; por consiguiente, tengo el sentimiento de comunicar a usted que, a partir del próximo lunes, día 8, hemos acordado clausurar "La Benéfica", retirando de la misma todo el personal administrativo y de servicio, suprimiendo los servicios médicos en la misma; y como quiera que se encuentran recluídos en "La Benéfica" más de medio millar de enfermos pobres, le ruego se sirva decirme las medidas gubernativas que usted acuerde respecto a dichos enfermos, porque desde la indicada fecha, estos no tendrán el derecho de reclamar del Centro ese servicio, el que en lo sucesivo habrá de prestarse, sin duda a los que sean pobres, en los establecimientos públicos de caridad.

Hemos sacrificado la vida para devolver la paz a esta Sociedad perturbada por la imagen y el recuerdo de los que han sufrido sin merecer la piedad de los que eran sus médicos; confiamos en que se sabrá apreciar debidamente nuestro sacrificio, al que nos vemos impulsados por los sentimientos de fraternal amor que antes se consignan y por el deseo de evitar a usted Honorable señor Secretario, las preocupaciones y disgustos que podrían producirle el examinar desapasionadamente y con rectitud el comportamiento de dichos médicos que con el pretexto de un sentimiento humanitario, reanudaron sus servicios, persiguiendo en realidad que fueran retirados los señores médicos de esa Secretaría, los que parece que ahora no volverán a la quinta "La Benéfica". Y como en las actuales condiciones no podemos contar con otros, evitamos también la posible acusación de infracción de las Ordenanzas Sanitarias que se nos haría por tener la quinta abierta y sin médicos.

No quiero terminar ésta sin expresarle que por cortesía a usted y con el fin de velar porque nuestros enfermos sean favorecidos prácticamente por las medidas que usted crea discreto acordar, concurrirán a la hora indicada al local de la casa de Salud los miembros de la Sección de Sanidad de este Centro, todo lo cual le comunico en cumplimiento del acuerdo de la Comisión Ejecutiva tomando en esta fecha.

De usted atentamente,

Jesús María Bouza.
Presidente.

IMPORTANTES ACUERDOS

He aquí la nota facilitada en el Centro Gallego de los acuerdos tomados:

En virtud de las circunstancias creadas por la Federación Médica de Cuba, y de acuerdo con las exigencias de las disposiciones Sanitarias que rigen la República, la Comisión Ejecutiva se ve precisada a suprimir los servicios sanitarios de la casa de salud "La Benéfica" a sus asociados, a contar del lunes día 8 de los corrientes.

Esta suspensión se acuerda temporal o definitivamente, según las circunstancias lo aconsejen.

Si este acuerdo no fuere bien acogido por los señores asociados, los que no estuvieren conformes con el mismo podrán dejar de abonar su recibo de cuota desde la fecha mencionada.

Posteriormente, la Comisión Ejecutiva decidirá respecto de la prestación de servicios a domicilio y en las consultas de nuestros facultativos.

De este acuerdo se dará cuenta al Honorable señor Presidente de la República, al señor Secretario de Sanidad, al de Gobernación y al Gobernador Provincial.

La Sección de Sanidad procederá el lunes 8 de los corrientes a las diez de la mañana, a personarse en la casa de salud "La Benéfica" para prestar atención al señor Secretario de Sanidad en todo lo que concierne a la forma y clausura de la casa de salud "La Benéfica".

Durante las últimas 24 horas se ha agravado considerablemente el problema existente entre la Federación Médica de Cuba y las sociedades regionales "Muy Ilustre Cen-

Continúa en la pág. OCHO

OCHO PAGINAS DE ROTOGRABADO

En nuestra edición de hoy publicamos OCHO PAGINAS DE ROTOGRABADO conteniendo una extensa información gráfica que sirve de complemento a nuestra soberbia edición del domingo pasado acerca del ciclón, así como diversos e interesantes temas de actualidad mundial.

El precio de venta en la calle es de

10 CENTAVOS

El suscriptor recibirá sin recargo alguno todos estos servicios.

NOTAS DEL DIARIO

Decíamos en nuestras **Notas** de ayer, que si se adoptase el plan de llevar a ejecución las obras públicas "en grande", rapidísimamente, en cuatro años, para pagarlas en diez, con el importe de los ingresos del "Fondo Especial", la República habría de sufrir, por espacio de esos diez años, una sangría anual de 16 a 18 millones de pesos, en total, de 160 a 180 millones de pesos. Esa enorme suma no se recaudaría para volverla a distribuir en pago de materiales, salarios, etc., porque, como ya hemos expuesto, para hacer obras por valor de ciento y tantos millones de pesos en cuatro años, todo hemos de importarlo. Los impuestos no suelen ser gravosos, aunque sean crecidos, si el importe total de los mismos vuelve rápidamente a la circulación, invertido en salarios, compra de efectos al comercio, a la agricultura o a la industria nacionales y pago de obras y servicios de utilidad general, pero si el montante de lo que recauda el Fisco por un concepto cualquiera sale anualmente del país en cantidades crecidas, no es posible evitar una depresión de la vida económica nacional, generalizada a todos los sectores de la misma. Firmemente creemos que si de Cuba se extrae en ocho o diez años el importe del plan de obras públicas, sobrevendría de manera muy rápida un estancamiento de nuestro desarrollo económico, acentuándose nuestra dependencia del capitalismo extranjero.

Acaso se dirá que en compensación de la enorme extracción de numerario que prevemos, la República disfrutará de la importantísima ventaja de entrar rápidamente en posesión de las obras. Si Cuba dispusiera del número de habitantes y de los capitales indispensables para poner en inmediato fomento las regiones que atravesarán las nuevas y extensas carreteras que se proyectan, algunas por terrenos muy poco poblados, quizás pudiera sacarles un partido tal, que fuese suficiente para el envío al extranjero, durante varios años, de los 16 o 18 millones de pesos a que nos hemos referido, dejando, además, un saldo favorable a la Nación. Pero la realidad, la incontrastable realidad, es que Cuba no tiene actualmente ni población ni capitales disponibles para ello. En Oriente y Camagüey, lo repetimos, hay que cultivar y cortar la caña con haitianos y jamaiquinos. No hay gente cubana para fomentar por sí misma los miles y miles de caballerías que atravesaría la Carretera Central. Si la hubiera, hay que rendirse a la evidencia de que no posee capital para poner en inmediato fomento miles y miles de caballerías. Tendría que acudir, como hacen ahora los colonos, al financiamiento extranjero. Por consiguiente, sólo lograríamos ampliar el campo de acción del capitalismo no cubano. Y si es el propio capital extraño el que compra las nuevas tierras abiertas al fomento y trae, como ha hecho en Camagüey y Oriente, haitianos y jamaiquinos para trabajarlas, entonces, sencillamente, a costa de la Nación y de los impuestos que está pagando su población actual habremos facilitado la expansión del capital de fuera, acelerando el proceso de extranjerización de la República. A Cuba no le conviene abrir nuevas zonas al fomento, sino poco à poco, a medida que aumente su población y disponga de más capital propio.

DELEGACION ARGENTINA AL CONGRESO DEL NIÑO EN LA HABANA

BUENOS AIRES, noviembre 6.—(A. P.)—El conocido médico doctor Gregorio Araoz Alfaro, presidirá la delegación argentina al Quinto Congreso Panamericano del Niño, que se reunirá en la Habana, en febrero de 1927.

EL PARTE DEL WEATHER BUREAU PARA HOY, DOMINGO

WASHINGTON, noviembre 6.—(S. R.)—El pronóstico del tiempo emitido por el Weather Bureau para las próximas veinticuatro horas en las regiones que se citan a continuación, es el siguiente:

De Cabo Hateras a Cayo Hueso: Vientos moderados del N.E. y cielo cubierto con probables lluvias locales sobre el extremo de la porción Sur.

Este del Golfo de México: Vientos gentiles a moderados del N.E. y buen tiempo sobre la porción Norte y moderados a frescos del N. y N. E. sobre la porción Sur con cielo cubierto en su mayor parte y lluvias locales.

Oeste del Golfo de México: Vientos moderados principalmente del E. y S.E. y cielo cubierto con lluvias locales sobre la porción Sur.

Mar Caribe y Paso de los Vientos: Vientos moderados a frescos del N. excepto del N. O. y O. sobre el extremo de la porción Sur y tiempo lluvioso durante el domingo.

Mitchell.

ENRIQUE COLL

Se encuentra gravemente enfermo nuestro fraternal compañero de redacción y excelente amigo don Enrique Coll, sin que los médicos que lo asisten confíen en poder devolverle la salud. Sólo un milagro de Dios pudiera salvarlo.

Dolorosamente impresionados damos esta noticia a nuestros lectores que han de sentir con nosotros, ya que tanto gustaban de sus amenos escritos, y muchos de ellos de su trato exquisito y caballeroso, el estado del notable escritor.

Dios quiera conservárnoslo y devolvérnoslo a la colaboración y la camaradería.

395.260 votos recibimos durante la semana pasada para las candidatas de nuestro Gran Concurso nacional de Belleza.

Habana	277.057
Pinar del Río	14.861
Matanzas	30.979
Santa Clara	29.031
Camagüey	16.591
Oriente	26.741
Total	395.260

Véase el detalle de los escrutinios en la página 21.

El Grave Conflicto de las Casas de Salud

El conflicto entre la Federación Médica y los centros Gallego y de Dependientes ha entrado de nuevo en una fase aguda, a causa de la decisión tomada por los médicos de retirarse el lunes de las "quintas", y del escrito dirigido por el señor Bouza a la Secretaría de Sanidad y Beneficencia, notificándole el propósito de clausurar "La Benéfica" en vista de que no cuenta con facultativos para la asistencia de los enfermos.

Desde que esta desdichada cuestión hubo de plantearse, la actitud del DIARIO DE LA MARINA ha sido la misma: a todos hemos recomendado calma, prudencia, espíritu de conciliación, ecuanimidad, para no agriar un problema muy fácil de resolver si no se hubieran mezclado en él apasionamientos e intransigencias sin justificación. Otra indicación constante del DIARIO ha sido la de la mediación del honorable señor Presidente de la República, de cuya buena fe y rectitud, ninguna de las dos partes en lucha pueden dudar. El General Machado, que ha resuelto otros graves y difíciles problemas sociales y de gobierno, no habría de encontrar dificultades insuperables en éste, complicado solamente a causa de la actitud de alejamiento y hostilidad en que se han colocado las partes contendientes. Desgraciadamente, se recordará que, por razones que respetamos, el ilustre doctor Ortega, Presidente por sustitución reglamentaria del Comité Ejecutivo de la Federación Médica, rechazó la mediación presidencial que propusimoos y fijó condiciones para intentar una avenencia que hicieron inútiles nuestros esfuerzos conciliadores.

La realidad es que instituciones que, como el Muy Ilustre Centro Gallego y la Asociación de Dependientes, constituyen un hermosísimo exponente de los progresos de Cuba en el orden social, de la compenetración de la Colonia española con el país y de su deseo de contribuir al engrandecimiento de éste en todos los órdenes, intelectual, moral y sanitario, están corriendo un temporal, que tiene profundamente acongojados no sólo a miles de socios, sino a numeroísimas familias, y a muy prestigiosos elementos españoles y cubanos, quienes ven con dolor como se desvía un problema de sus naturales cauces, precipitándolo por otros en abierta contradicción con las fraternales relaciones existentes entre la Colonia española y el pueblo de Cuba desde la constitución de la República.

La historia del Muy Ilustre Centro Gallego justifica que se le trate con la consideración y la simpatía que merece. Fundado después de la terminación de la Guerra de los Diez Años, ha practicado siempre una política de confraternidad hispano-cubana, educando en sus escuelas a miles de niños cubanos, empleando en sus sanatorios médicos cubanos y prestándole asistencia a los enfermos sin distinción de procedencias. Fué la primera sociedad española que izó en su edificio social la bandera cubana durante la Intervención norteamericana, y festejó con un fastuoso baile, al cual asistió el presidente Estrada Palma, la constitución de la República. Después adquirió el teatro de Tacón, designándolo, para satisfacer al sentimiento cubano, con el nombre de Teatro Nacional que hoy ostenta. Institución de este abolengo, inspirada siempre por ideales nobilísimos de cultura, beneficencia y confraternidad, tiene derecho al respeto, a la consideración y a la protección de nuestro Gobierno. El General Machado ha merecido en todo tiempo las simpatías de la Colonia española y disfruta de ellas por las pruebas de estimación que ha dado a los españoles arraigados en Cuba, cuya contribución al progreso material e intelectual del país conoce perfectamente. A él apelamos de nuevo para que, prestando a este conflicto una atención personal, lo encauce hacia soluciones justas, razonables y prudentes, evitando no sólo los sufrimientos y la zozobra de que vienen siendo víctimas los enfermos, sino el estado de alarma que se ha creado en una parte muy considerable de importantísimos y respetables elementos de nuestra sociedad.

SERA CLAUSURADO EL MATADERO QUE TIENE CIENFUEGOS

La Junta Nacional de Sanidad aprobó los planos presentados por el gobernador para uno nuevo

ACUERDOS TOMADOS AYER

Trató la Junta del problema entre la Federación Médica y dos de los Centros regionales

Bajo la presidencia del doctor Fernando Rensoli, Director de Sanidad, celebró ayer sesión la Junta Nacional de Sanidad y Beneficencia, con asistencia de los vocales doctores Fernando J. del Pino, Solano Ramos, Ignacio Remírez, Matías Duque, Hugo Roberts, Domingo F. Ramos, Francisco J. de Velasco, Néstor Mendoza, Rodrigo Arias, Antonio Díaz Albertini y J. A. López del Valle, que actuó de Secretario.

Leída y aprobada el acta de la sesión anterior, el doctor López del Valle presenta a la Junta al doctor Solano Ramos, quien concurre a la misma como vocal en su calidad de Decano de la Facultad de Medicina de la Universidad Nacional.

Se acuerda felicitar al doctor Solano Ramos por su brillante actuación en París (Francia) y otros países de Europa, y por su nombramiento de Decano de la Facultad de Medicina y Farmacia.

El doctor Ramos dió las gracias por esta deferencia de la Junta.

Acto seguido se acuerda pasar a ponencia los siguientes asuntos:

Expediente sobre toma de agua del río Cauto para el abasto del central "Palma". Expediente sobre construcción de un varadero en el cayo Mar Bello, bahía de Nipe, en Antilla, a instancia del señor José Rodríguez Loge. Expedinte sobre toma de agua del río Guaniníeú para el central "Santa Ana", Oriente. Escrito de la señora María Mató sobre utilización de pluma de agua del acueducto de Guane sin estar declarado de uso obligatorio. Proyecto de matadero en el central "Victoria", en Yaguajay, con su reglamento interior.

Continúa en la pág. OCHO

EL GOBIERNO ESPAÑOL SE DISPONE A CONCEDER CREDITO PARA LA REPATRIACION EXTRAORDINARIA DE ESPAÑOLES

Firmado por el señor Alfonso Aguado, presidente de la Beneficencia Valenciana, que está haciendo actualmente en toda la región valenciana una intensa labor en pro de la misma Beneficencia, ayer recibió nuestro compañero don Fernando Rivero el siguiente cablegrama, que trata de la posible repatriación extraordinaria de españoles.

He aquí el cablegrama:

Madrid, 10, 1 p. m.

Fernando Rivero,
DIARIO DE LA MARINA,
Habana.

Le adelanto la impresión de la actitud patriótica del Gobierno que está dispuesto a conceder un crédito para la repatriación extraordinaria de los españoles.

Alfonso Aguado.

MAYOR FIRMEZA EN LOS PRECIOS DEL MERCADO AZUCARERO EN EL MUNDO Y MEJORES ESPERANZAS PARA EL FUTURO

Si la producción de Europa llega a ser tal que no se necesite otra reducción de la zafra cubana, el azúcar—dice Lamborn— ha de adquirir una estabilidad que no le daría cualquier medida cubana

NUEVA YORK, noviembre 6. (U. P.)—El informe semanal publicado por la firma azucarera de Lamborn señala como características sobre la determinación futura en firmeza de los precios y mejores esperanzas para lo futuro, que se considera más firme en razón de las noticias meteorológicas recibidas de Europa, que indican que por los trastornos ocurridos la producción de azúcar puede sufrir nueva reducción.

El informe dice: "El carácter más firme del mercado se señala por un aumento de volumen en las transacciones, sin que esto signifique, considerándolas en globo, que hayan perdido su carácter de conservadoras. Hubo aumento en la demanda de refinos, pero es evidente que las compras están de acuerdo con las necesidades, que disminuyen en esta época del año.

"Los compradores norteamericanos han estado vigilando atentamente la actitud de la Europa y puede atribuirse el aumento de volumen de las transacciones a informes exagerados acerca de las reducciones que sufrirá la producción en aquel continente, debido a los fenómenos meteorológicos allí desarrollados en el curso de los últimos días. Además, se considera muy significativo el hecho de que no aparecen en los mercados europeos indicios de venta de la próxima cosecha.

"Aparte del hecho de que los hacendados cubanos han recomendado al Presidente Machado que ordene la restricción de la producción nacional, no se conoce nada definitivo reducción que puede resultar de la este respecto. Asegúrase que como consecuencia del reciente huracán se reducirá la próxima zafra cubana en 250,000 ó 300,000 toneladas, pero aun no se puede fijar la totalidad del daño sufrido. Si la producción en Europa llega a ser tal que no se necesite otra reducción de la zafra cubana, el azúcar adquirirá una estabilidad superior a la que pudiera darle cualquier medida dictada por el Poder Ejecutivo de Cuba.

"Otro factor que ha contribuído a dar un tono más seguro al mercado han sido los informes de que el Extremo Oriente ha hecho más compras de azúcares cubanos para embarques en noviembre y diciembre. Se rumoraba en los primeros momentos que se habían adquirido 25 mil toneladas más a un precio de 2.60 a 2.65 centavos, pero luego se supo que la cantidad no es más que 15,000 toneladas, y que si bien es cierto que ese mercado desea comprar nuevas cantidades procedentes de los remanentes o de la próxima zafra, será a precio más bajo que las cotizaciones actuales.

"Ahora parece evidente que la demora de las operaciones de la próxima zafra en Cuba hasta después del día primero de enero de 1927 producirá el resultado de agotar prácticamente los azúcares de las

Continúa en la pág. OCHO

DESDE LAS 4 DE LA MADRUGADA HASTA LAS 6 DE LA TARDE PERMANECERA CERRADO EL CANAL DE VENTO

Conforme anunció ayer el Ingeniero Jefe de la Ciudad y a fin de poder cerciorarse del estado de conservación de algunos de los tramos del Canal de Vento, será necesario cerrar hoy el agua desde las 4 de la madrugada hasta las 6 de la tarde.

LA PELICULA TOMADA POR O. PUBLICAS DE LOS DAÑOS CAUSADOS POR EL CICLON SERA EXHIBIDA EN TODA LA REPUBLICA

La cantidad recibida hasta hoy por la comisión de donativos para socorrer a los damnificados por el huracán asciende a 568.971.75 pesos.—Desperfectos causados en el central Limones

El doctor Carlos Miguel de Céspedes, ha autorizado al jefe de los talleres fotográficos del departamento, para que entregue a la esposa del Honorable señor Presidente de la República, que preside el Comité de Damas que coopera con la Comisión de Subsistencias, la película tomada de los desperfectos ocasionados por el ciclón del día 20 de octubre, e igualmente de los trabajos restaurados, a fin de que se pueda exhibir en esta capital y en las poblaciones del interior de la República y dedicar el producto que se obtenga como entrada a engrosar los fondos del Comité de Damas que coopera con la Comisión de Subsistencias, a fin de aliviar a los damnificados por el ciclón.

A QUINIENTOS SESENTA Y OCHO MIL NOVECIENTOS SETENTA Y UN PESOS SETENTA Y CINCO CENTAVOS ASCIENDE LA CANTIDAD INGRESADA POR EL COMITE DE DAMAS EN LA CASA GELATS

Lista oficial número 7 de las donaciones hasta hoy recibidas por la Comisión de Donativos, ya directamente o remitidas por conducto del Honorable señor Presidente de la República:

Recibidas directamente

María Luisa Gómez de Cagiga $5.000.00
Empleados de la Inspec-

Continúa en la pág. OCHO

LA ESPAÑA DE HOY

Descubrimiento de Zaragoza

(Para el DIARIO DE LA MARINA)

Fuí a Zaragoza con dos cubanos. No solo no cultivan esos dos amigos el prejuicio antiespañol sino que quieren entrañablemente a esta tierra tan digna de amor. Pero la difusión de los supuestos atrasos españoles ha alcanzado tales proporciones durante el último cuarto de siglo, que al encontrarse mis amigos frente a frente con una de nuestras actuales ciudades provincianas, no pudieron reprimir un gesto de sorpresa. El más joven de los dos, el más sutil y profundo, dijo: "Estoy admirado. Os juro que yo suponía a Zaragoza como un delicioso rincón histórico: unas estatuas, unos muros renegridos por la acción del tiempo y por las viejas pólvoras heróicas, unos barrios oscuros, llenos de evocaciones, un Museo, en fin, de antiguos esplendores..." El otro amigo, el más criollo de los dos, definió brevemente y con palabra certera la opinión que tenía de Zaragoza. Yo creía—afirmó—que me iba a encontrar con un pueblo de campo... El "Pueblo de campo", muy pulido y compuesto bajo el sol de una mañana luminosa, se ufanaba de sus progresos y de su belleza.

Zaragoza, Sevilla y Valladolid son las tres ciudades españolas que más rápida e intensamente han mejorado sus condiciones de vida y de hacienda en los últimos diez años. Quiero decir que no solamente ha mejorado en ellas la ciudad material, sino el espíritu público ha acrecentado considerablemente su poderío y su riqueza, perfeccionando y organizando para las empresas de la cultura y de la vida moderna todos los resortes y recursos morales que impulsan la historia de los pueblos. Zaragoza ofrece un admirable ejemplo de fé en sus destinos, de plena confianza en su fuerza íntima, virgen e intacta como casi todas las fuerzas interiores de España. En lo material, la ciudad aparece limpia, impecablemente limpia, denotando un supremo cuidado en su decoro externo. La pavimentación, no de las Avenidas y calles céntricas, sino de la ciudad entera, es una obra municipal que podemos tener como perfecta. Durante más de dos horas paseamos por el Coso, por el Paseo de la Independencia, por el Paseo de Sagasta, por el de Torrero, por la carretera del Cabezo Cortado y del Cabezo de Buenavista, por las calles que desembocan en la del Pilar y por las que van a dar en las cercanías del Templo de La Seo; ni un bachecillo, ni un adoquín rebelde, ni una brizna de polvo interrumpieron el placer de nuestra excursión zaragozana. A los dos lados de Calles y de Paseos, en las Avenidas que van a Torrero y a la Quinta Julieta, en las orillas del Canal, se alzan "chalets" de fábrica elegantísima, palacetes de muy rica traza, residencias suntuosas rodeadas de jardines... La Universidad, el Palacio del Museo, la Diputación provincial, el Palacio de Comunicaciones, en construcción este último junto al Paseo de la Independencia, muestran la pujanza de las iniciativas zaragozanas. El comercio ya no es aquella antigua colección de tenderetes elementables, sino que ha convertido las calles afluentes del Coso en rutilantes exposiciones de vidrieras alhajadas, indicadoras de una vida local suficientemente rica para pagar esos lujos modernos. La preocupación de los zaragozanos está concentrada en su ciudad y en sus vegas. Constituirse en egregia capitalidad de las tierras que atraviesa el Ebro; he ahí la ilusión de Zaragoza. Ya va logrando tan alto propósito. La Confederación Hidrográfica del Ebro comienza a reunir alrededor del prestigio y de la potencia de Zaragoza a todos los pueblos que tienen relación con la corriente del gran río histórico. Dentro de veinte años, si se cumplen todos los proyectos en que anda entretenida la mente de los aragoneses, Zaragoza será una de las ciudades provincianas más importantes y más ricas de Europa. Acumulará en su seno tan grandes tesoros vitales, que solo el exponerlas ahora parecería cosa de sueño y de fantasmagoría. Sin embargo, nada más cerca de la realidad. Bastará que la velocidad alcanzada por la vida zaragozana durante los últimos diez años se conserve sin interrupción, para que los hechos venideros superen a todos los cálculos actuales. Esa es España; esa es la España de hoy; tan desconocida habitualmente, que no me pareció extraordinaria ni fuera de lugar la sorpresa de los cubanos visitantes. Lo mismo que en las orillas del Ebro, del río señor de España está naciendo, formidable, irresistible, una nueva vida en todas las demás regiones españolas. Con igual brío florecen tierras y almas en toda esta inmarchitable Patria nuestra. Los que durante tantos años oyeron de ella vilipendios y desventuras, llegan ahora y se sienten un poco desconcertados. A la vista de una Zaragoza hermosísima se les dice "esta es España", y entonces comprenden lo que queremos decir en nuestras predicaciones españolas los creyentes de la Patria actual.

Desde el Cabezo Cortado contemplábamos el panorama zaragozano—ciudad hermosa y vega incomparable—a la luz de oro de la tarde. Había en torno a las torres del Pilar y de La Seo una como bruma de mar. Parecía que brotaba del íntimo hervor de Zaragoza, de su actividad febril y de sus trabajos nuevos, una humareda de inmensa fábrica encendida.

—Con que... ¿un pueblo de campo?—dije interrumpiendo el silencio de la contemplación.

—¡Admirable, admirable!—me dijo el más criollo de los dos cubanos.

Y el otro, más sutil y hondo, agregó:

—El espectáculo del progreso español es, realmente, extraordinario.

Manuel Arnao

Madrid, Octubre de 1926.

EL DR. SALVADOR SALAZAR INAUGURO UN CURSO LIBRE DE LITERATURA CUBANA EN LA UNIVERSIDAD

POR PRIMERA VEZ SE ENSEÑA EN TODOS LOS PLANTELES DE ENSEÑANZA LA HISTORIA Y LITERATURA PATRIAS

En el aula de Literatura de la Universidad Nacional se efectuó en la tarde de ayer la inauguración de un curso libre de literatura cubana.

El honorable señor Secretario de Instrucción Pública, doctor Fernández Mascaró, presidió el acto en unión de los doctores señor Gerardo Fernández Abreu, Rector de la Universidad, señor J. M. Dihigo, Decano de la Facultad de Letras, señor Salvador Salazar, Catedrático Titular de Literatura, señor Salvador Masip, Catedrático de Psicología y señor Adolfo Aragón, Catedrático de Lengua y Literatura latinas.

Ante un crecido número de estudiantes, selecto grupo de amantes de las bellezas literarias, el doctor Salazar mercedó con un gran raudal de conocimientos, firmes tesis pletóricas de nacionalismo puro, al disertar sobre la existencia de nuestra literatura, lección que culminó en este aserto categórico: "Existe una verdadera Literatura Cubana, con caracteres propios, dotada de suprema sensibilidad, donde no falta jamás el tan preciado elemento subjetivo que han sabido imprimir, hasta en la descripción, los poetas cubanos".

Lamentó el doctor Salazar el precioso tiempo que ha pasado sin que los hombres de gobierno pensaran en la necesidad imperiosa que la educación cívico-nacionalista representa para un pueblo, como el nuestro joven; pero fuerte y capaz — como lo demuestra actualmente — de mantenerse y gobernarse independientemente, de afrontar todas las dificultades y vencer cualquier obstáculo.

El doctor Salazar elogió sin alabanzas la labor patriótica y grande del doctor Guillermo Fernández Mascaró, al frente de la Secretaría de Instrucción Pública, cooperando decididamente a la obra de regeneración y nacionalismo del gobierno del General Machado, haciendo obligatoria la enseñanza de la Historia de Cuba en todas las escuelas primarias, públicas y privadas, y en los Institutos, Escuelas Normales y Escuela del Hogar, además la Literatura Cubana; obligando a que en todos estos planteles se realicen actos cívicos.

"Sólo faltaba—decía el doctor Salazar—el más alto plantel de educación y cuando solicité abrir un curso libre de Literatura Cubana, creando un premio anual, de mi propio peculio para estimular el celo de

Continúa en la pág. OCHO

GRAN CONCURSO NACIONAL DE BELLEZA
DEL
DIARIO DE LA MARINA
7 NOVIEMBRE DE 1926

Voto a favor de.....
Dirección.....
Ciudad o pueblo.....
Provincia.....

Este cupón vale por seis votos correspondiendo cinco a la sección de Rotograbado

M.E.C.D. 2016

A LA UNA... A LAS DOS... A LAS...

(Por EVA CANEL)

A las tres va la vencida; así dice el refrán. ¿No es cierto?

La pregunta va dirigida al único que puede contestarla: al señor Secretario de Obras Pública; a don Carlos Miguel de Céspedes, al cual no aplico adjetivos porque ya deben olerle a puchero de enfermo.

Yo soy bastante enemiga de empalarles y cuanto más se apresuran a lanzarlos sobre el que manda, los necesitados o los farsantes, más me recojo y oculto. En esto me parezco al "rezcacheiro". ¿Sabes, lector, lo que es un rezcacheiro? Puerco espín, erizo de tierra, animal que se encoge a manera de acordeón cuando quiere ocultarse a las miradas del hombre convirtiéndose en una bola.

Pues atribuyéndome algo de esta modalidad animal cuando se trata de adjetivar y cuanto más merecidos más escatimo los calificativos, creo que se ofende al adjetivado, que por tener personalidad propia y refulgente no necesita que su nombre vaya precedido de lo que no todos pueden dar; por el contrario, digamos como el fabulista: "Si el sabio no aplaude, malo. Si el necio aplaude, peor".

Entonces allá voy en súplica sencilla, respetuosa y necesaria cerca del señor Secretario de Obras Públicas

Señor Secretario: Hizo ya nueve años que vine a vivir a esta casa propiedad de dos señoras que para mí han sido ángeles; les debo la única tranquilidad y felicidad que he gozado en la Habana durante los dichos años. He podido vivir cómoda y satisfecha; lo que más me ha preocupado siempre es la vivienda: ellas, mis bondadísimas caseras, (aquí sí que es necesario un adjetivo), a pesar de haber tenido ofertas sustanciosas para alquilar esta casa cuando rodaba el dinero en la Habana (yo no lo he visto rodar, me lo han dicho) no han dado oídos a las demandas ni me han insinuado siquiera la subida de un peso.

Ya comprenderá usted, señor Céspedes, si habrán enajenado mi gratitud y si tendré cariño a la casa y al barrio y desearé que éste sea mirado cariñosamente.

Esta casa está en Falgueras esquina a San Pedro, en el trozo que media entre Falgueras y Santa Catalina, en el cual hay una fábrica de calzado, la de don Modesto González, destruída a raja tabla por el ciclón y ya comenzada a levantar por su dueño.

El otro trozo fué cuidadosamente arreglado cuando...

Sigamos el cuento.

Desde hace nueve años vengo rogando a los Secretarios del ramo que arreglen este pedacito; que lo hagan transitable; que puedan cruzar vehículos de Santa Catalina a Falgueras; que eviten el espectáculo de que hemos gozado años y años; depósito de animales cadáveres; vertedero de basuras; vivero de estegomias fascciata en las charcas que deja la lluvia entre las piedras... He llegado a invocar la presencia mañanera y cotidiana de un viejito vecino, pulcro, simpático y muy respetable per sé y por lo que representa, para ver si conmovía los nervios del señor Carrerá.

Cierto día apareció una cuadrilla de trabajadores en Falgueras y San Pedro. —"¡Gracias a Dios!, gritamos a coro: comenzarán por San Pedro de Vista Hermosa a Falgueras: lo encontramos natural; ya llegarán a Santa Catalina como es corriente", añadíamos.

Acabaron el trocito dicho y se dispusieron a recoger los materiales. —¡Cómo! —preguntamos—. ¿Nos dejan eso así?—Son órdenes superiores. —¿Pero qué tiene ese trocito más que éste? —Influencia—contestó un trabajador pardo, bien hablado y picarillo, guiñando un ojo y haciendo garatusas significativas con los dedos de la mano derecha.

Si el Secretario de entonces hubiese oído el coro halagüeño para él y los suyos, entonado por los firmantes de la súplica sin respuesta, se habría tapado los oídos.

Desde entonces hemos cesado de rogar; todo un costado del jardín y de la casa en que vivo cae sobre este callejón: dos balcones, el de mi despacho y el dormitorio no puedo abrirlos por no contemplar la morgue perruna y gatuna.

Pero ahora, confiada, confiadísima de ser oída, doy la tercera campanada y ésta sí será oída, ¡no faltaba más!

El trozo urbanizado entre Falgueras y Vistahermosa ya tenía baches; porque, créame usted, señor Céspedes: todo lo arreglado en el Cerro, lo fué con betún... o natillas. Díganlo San Pablo y Domínguez...

En vista del arreglo tan interesado y rápido de ahora volvimos a creer que hoy iba de veras. ¡Pero quiá!; comenzaron a recoger para llevarse las piedras echadas en el callejón por las señoras de Artiz, dueñas de esta casa, que se apresuraron a interrogarles. —Nos lo han mandado—dijo uno.

Yo no puntualizo ni puntualizaré nombres. —Valiera más, dijo la señorita Artiz, que arreglaran este pedazo: ¡Vergüenza da verlo! —¿Por qué no han abierto ustedes la bolsa? —replicó el hombre. Esta contestación no tiene comentario.

Yo sé que no llegan a usted, señor Céspedes, tamañas miserias; pero la costumbre hace ley y las leyes para los trabajadores son creencias arraigadas de que no se bautiza el que no tiene padrino... o no puede pagar al cura.

Ahora he leído que volverán a encauzar los trabajos de obras públicas reparando lo más necesario. Por lo mismo recurro a usted, juzgándole no por los adjetivos, sino por mis propias observaciones, y le pido en nombre de estos vecinos que nos arregle el trocito de la calle de San Pedro, entre Falgueras y Santa Catalina. Si puede robar un cuarto de hora a sus deberes, dígale a su chofer que lo traiga por aquí. Verá las bellezas urbanas que se suceden: las preciosas casas que en Domínguez y Santa Catalina está edificando Langwith en donde estaba su jardín, y las que ha levantado la Beneficencia Asturiana y otras.

Las dueñas de la casa en que vivo se disponen a cambiar persianas estropeadas por el ciclón; pintar paredes y arreglarlo todo para hacer honor a la urbanización. ¿Se hará esto sobre un callejón dejado de la mano de Dios?

¿Verdad que no, señor Céspedes?

A la tercera va la vencida. ¡Cuántos coros de alabanzas le dedicarán los vecinos de este barrio!

Pero distintos de los que entonaron a su antecesor.

DEMANDA

Debido a los excelentes resultados obtenidos en la debilidad, decaimiento, flojedad, postracion nerviosa, cansancio cerebral e insomnio causados por indiscreciones en la vida, con el

CORDIAL COMPUESTO
(CEREBRINA ULRICI)

desaparecen, proporcionando el consecuente bienestar al recobrar la salud.

Tome siempre el legitimo garantizado por la

ULRICI MEDICINE CO., Inc.
NEW YORK

EN SAN ANTONIO DE LOS BAÑOS ES CONSIDERADA COMO FOCO INFECCIOSO UNA CLOACA EXISTENTE EN EL LUGAR

Atraviesa el pueblo en una gran extensión y a ella van a desaguar los caños de muchas residencias y los residuos de una pescadería.—Movimiento de enfermeras.—Otras noticias

El Director de Sanidad, doctor Fernando Rensoli, recibió ayer por la mañana del doctor José Valladares, Supervisor Provincial Sanitario de la Habana, un informe referente a lo que viene ocurriendo en el pueblo de San Antonio de los Baños con una cloaca de 320 metros de largo, por uno de ancho y uno de alto, que atraviesa de Oeste a Este la población, resultando un foco infeccioso.

El doctor Valladares dice en su informe que la referida cloaca atraviesa la calle Juan Delgado entre las de Zayas y Almeida, desaguando dicha cloaca en el río Ariguanabo; a ella acometen sus caños diez y ocho casas, y el señor Armando Gutiérrez Neguerueela, sin permiso de la Jefatura local de Sanidad, ha instalado una tubería a lo largo de la calle Zayas, entroncando a la cloaca, resultando por todo ello, así como por ir a desaguar a dicho sitio los residuos de una pescadería próxima, un verdadero foco de infección, peligroso para la salud pública.

El doctor Rensoli en vista de este informe ayer mismo dió cuenta al Alcalde de San Antonio de los Baños de lo relacionado con la cloaca, ordenándole proceda a rellenarla; y al doctor Pazos, jefe local de Sanidad, dicte las órdenes oportunas para cortar los entronques hechos por particulares, sopena de imponerles la multa.

EXPEDIENTES DE SUBASTAS RESUELTOS POR EL TRIBUNAL

El Presidente del Tribunal Superior de Subastas ha remitido ayer al Secretario de Sanidad los expedientes de subastas celebradas en distintas dependencias de la Secretaría. Son ellas las siguientes:

De distintos suministros de la Escuela Reformatoria de Guanajay; efectos de ferretería, maderas y otros, de la Jefatura local de Santa Clara; de distintos suministros del Hospital Civil de Guanajay; de huevos del país del Hospital de Dementes de Cuba (Mazorra); de viandas y frutas del propio Hospital, así como las de carbón mineral, carne de res, efectos, vestuarios y calzado; de distintos suministros de los hospitales de Santiago de Cuba, de Cárdenas, de Matanzas; de medicinas y drogas para la Secretaría y Dirección de Sanidad; material y útiles de cirugía para la Secretaría y Dirección de Sanidad; distintos suministros del Hospital San Juan de Dios, de Santa Clara.

MOVIMIENTO DEL NEGOCIADO DE ENFERMERAS

El Director de Beneficencia, doctor Fernando J. del Pino, le aceptó ayer la renuncia de su cargo a las señoritas María Pousada y María Teresa García, enfermeras, respectivamente, de los hospitales de Cárdenas y Nuestra Señora de las Mercedes.

Asimismo el doctor del Pino le concedió un mes de licencia a la señorita Carme nPardo, auxiliar de enfermera del Hospital Civil de Santiago de Cuba.

DIO SU SUELDO PARA LOS DAMNIFICADOS

El Jefe del Despacho de la Secretaría de Sanidad recibió ayer una atenta carta de la señorita Ana García Fernández, enfermera del Hospital Civil de Sancti Spíritus, en la que, a más de un día de haber, le remite su sueldo del mes de octubre próximo pasado, de $37.50, con el fin de engrosar la colecta que se viene haciendo para aliviar la triste situación de los damnificados por el huracán del día 20.

EL SANEAMIENTO DEL PUEBLO DE GUARA

El doctor Francisco María Fernández, Secretario de Sanidad, resolvió ayer que por el jefe local de Melena del Sur pudieran ser empleados veinte obreros para el saneamiento del apéndice de Guara, cuyo estado sanitario, según informes, es bastante deficiente.

MAL ESTADO SANITARIO DE JARUCO

El jefe local de Sanidad de Jaruco ha elevado al Director de Sanidad un informe dándole cuenta del mal estado sanitario en que se encuentra la población. Dice el citado funcionario que todos los barrios del poblado, principalmente los barrios de Santa Cruz y San Antonio, se encuentran en pésimas condiciones por los efectos causados en ellos por el huracán del día 20 de octubre.

El doctor Rensoli conferenció con el Secretario del Ramo sobre este particular, y es casi seguro que se autorice al jefe local de Jaruco el nombramiento de una cuadrilla de obreros para que proceda al saneaminto y petrolización.

ESTUDIA LA SECRETARIA DE HACIENDA EL TRATADO CON ESPAÑA

Interrogado ayer por los repórters el Subsecretario de Estado, doctor Miguel Angel Campa, acerca del estado de las negociaciones sobre el tratado comercial con España, manifestó que se hallaban en estudio en la Secretaría de Hacienda las contraproposiciones que hubieron de formularse.

CONCIERTO POR RADIO

TRASMISIONES DE LA P. W. X.

Continúa esta Estación Radiotelefónica obsequiando a los Radiofans con originales trasmisiones. Las de hoy domingo constan de tres partes de este modo:

Concierto en el Malecón por la Banda de Música del Estado Mayor General del Ejército, a las ocho de la noche, con el siguiente programa:

1.—Marcha Militar Presidente Machado. J. Molina Torres.
2.—Overtura Guillermo Tell. G. Rossini.
3.—Gran Selección Les Contes D'Hoffman. Offembach.
4.—Serenata Arabe. Tárrega.
5.—Fantasía de la Opera Tosca. G. Puccini.
6.—Potpourrit A Orillas del Tinima. L. Casas Romero.
7.—Fox trot Valencia. J. Padilla.
8.—Danzón Tus ojos son candela. A. Romeu.
9.—Himno Nacional Cubano. Perucho Figueredo.

La Banda será dirigida por su Jefe Director Capitán Molina Torres y estrenará un soberbio instrumental.

La segunda parte será de 9 a 10 y 30 p. m., desde el Hotel Sevilla Biltmore, trasmitiéndose números bailables por su afamada orquesta que dirije el Profesor señor Víctor Rodríguez.

La tercera trasmisión será desde esa hora hasta las doce p. m., en el roof garden del hotel Plaza, obsequiándose a los radio-fans con números bailables por la orquesta del Profesor señor Moisés Simons:

1.—Drieams I love yo. Fox trot.
2.—Hallo Aloha How are you. Fox trot.
3.—The midnight. Walts.
4.—Lonesome Melody of mine. Walts.
5.—Nothing seems the same. Walts.
6.—Valencia. Walts.
7.—Who? Fox trot.
8.—Cabo de Guardia. Danzón.

De Día en Día

¿POR QUE NO EMPEZAR?

Antes de que el Club Rotario saturara la Habana con carteles impresos diciendo: "No lo espere todo del Gobierno", los damnificados en sus propiedades por el ciclón del día 20 de Octubre sabían que, en efecto, el Gobierno no les reintegraría el valor de la totalidad de lo perdido.

Muchos, por consiguiente, que tenían algún dinero o facilidad de buscárselo lo emplearon en la reconstrucción de sus propiedades y posiblemente cuando se haga un censo oficial —como suponemos que se hará— de los destrozos ocasionados por el fiero temporal, se abstendrán de declarar el daño sufrido. Los mismos pobres, sin más elementos que los maltratados materiales esparcidos por el suelo y el esfuerzo de sus propios brazos, no han abandonado sus viviendas sino en los casos de destrucción absoluta.

Pero es el caso que esos hogares semi-reconstruidos representan mayor problema que las casas completamente destrozadas. Los moradores de éstas o han sido recogidos por cuenta de las autoridades en los lugares habilitados para ello o han buscado asilo en el hogar de algún pariente o amigo. En cambio, esas pobres familias que están residiendo en viviendas a las que el ciclón no deshizo del todo su estructura, pero que muchas se conservan en pié por un prodigio de equilibrio, o que tienen grandes boquetes en sus paredes o que están sin puertas o que se han quedado reducidas a la mitad, creemos que deben ser auxiliadas antes de que al tiempo se le antoje dejar de ser clemente y aumente en una sola noche el conflicto de los sin hogar.

Principalmente producen pena en el ánimo y se piensa que podrían ser atendidas con preferencia las casas sin techo. Las paredes hay quien las ha remendado con sacos, lonas, viejas planchas de zing o con verdaderos mosaicos de maderas. Pero los techos no pueden remediarse de manera tan endeble; necesitan materiales impermeables Y el problema se acentúa en los alrededores de la Habana donde no cabe siquiera el rústico recurso de conseguirse un poco de guano, porque ni lo hay ni las techumbres están preparadas para colocarlo.

¿Por qué no empezar ya y empezar por eso a remediar los daños materiales ocasionados por el memorable ciclón? Con los centenares de miles de pesos ya reunidos, creemos que sobraría para remediar la situación de las viviendas que se encuentran en esas condiciones en los suburbios de la Habana y sus alrededores y que no puede decirse que están habitables, aún cuando estén habitadas, ya que el techo es la característica esencial de todo hogar. ¿No dice que está sin techo quien no tiene casa?

Y luego, la realidad es que el que a estas horas no ha podido techar su modesta vivienda, indudablemente se halla frente a un problema insoluble para su potencialidad económica.

Y es justo que se piense en ellos, porque han cumplido el consejo cívico de los Rotarios, tácitamente aprobado por las autoridades: no lo esperan todo del Gobierno; solo esperan el techo... prefiriendo que no sea de zing o de teja francesa para que no vuelva a llevárselo el viento.

UNA NUEVA GINEBRA

Eso será la Habana, dentro de poco tiempo, en opinión del señor Lamar Schweyer, que así se lo acaba de informar a un gran periódico de Río Janeiro, a su llegada al Brasil.

Brindamos el "tip" a la Comisión Nacional para el fomento del turismo. Haga circular en los Estados Unidos de que aquí habrá pronto una nueva Ginebra y ya veremos llegar los buques abarrotados de excursionistas.

LA NUEVA FASE DEL CINE

El cinematógrafo parece entrar en una nueva fase: la de las películas parlantes. Ya se ha constituído un poderoso trust americano para explotarlas. La reforma, no hay duda que es aventurada. El cine tal vez deba una gran parte de su popularidad a la mudez de los actores en la pantalla. De ese modo cada espectador se imagina las conversaciones a su gusto y a la medida de su capacidad intelectual. Frente a una misma escena hay quien se imagina que un personaje ha dicho: "Caballero: me debéis una reparación" mientras que el expectador de al lado supone que el protagonista ha dicho: "¡Oiga, so mogorrat! Sepa que no le rompo el hocico por que hay señoras delante". Y ambos salen encantados de la película. Mañana habrá quien critique a las estrellas del cine por las cosas que dicen y hasta por el tono de su voz, amén de que cada público querrá que le hablen en su propio idioma, lo cual dará motivo a conflictos; verbigracia, que un pueblo se resienta porque el Valentino que le tienen asignado no es tan bonito como el de los otros.

NOTAS PERSONALES

EN VIAJE DE RECREO

El señor Angel Melendi, estimado amigo nuestro, comerciante de sólido prestigio y agente lel DIARIO en Fragata, (Pinar del Río), embarca hoy la bordo del "Alfonso XIII" rumbo a España.

El señor Malendi se propone realizar un viaje de recreo para descansar de las diarias labores comerciales, y visitará a Gijón para trasladarse más tarde a Madrid.

Lleve un buen viaje el buen amigo.

LA SECRETARIA DE LA ASOCIACION DE REPORTERS

En la tarde del viernes próximo pasado tomó posesión nuevamente de su cargo de Secretario de la Asociación de Repórters de la Habana, nuestro estimado compañero el señor Antonio D. Torra, el cual se encontraba disfrutando de licencia. El señor Torra solicitó de la Junta del Directorio esa licencia por haber sido designado candidato a Concejal por el Partido Demócrata. Quiso con ésto evitar complicaciones entre su aspiración política y el cargo social que desempeña en la entidad.

En la toma de posesión de nuestro compañero estuvieron presentes el Presidente de la Asociación señor Agustín Pomares y el Secretario interino señor Tomás González, así como otros periodistas.

NECROLOGIA
CARMEN PICHARDO VIUDA DE PICHARDO

En la tarde de ayer falleció en su domicilio, Neptuno 303, la respetable matrona Carmen Pichardo, Viuda de Pichardo, madre del doctor Esteban Pichardo, Jefe de la Sección de Instrucción Superior de la Secretaría de Instrucción Pública.

Reciba el doctor Esteban Pichardo, así como sus sermanos Gabriel, María, Baldomero, Clemente, Carmela, Victoria y Teresa, nuestro sentido pésame.

FELIPE RIVERO Y ALONSO
ABOGADO Y NOTARIO

Se entregan con su legalización Consular las escrituras destinadas al extranjero. Rapidez en el despacho de toda clase de escrituras. Traducción para protocolarlos de documentos en los idiomas inglés y francés.

EDIFICIO: BANCO COMERCIAL DE CUBA
AGUIAR 73, Dptos. 710, 11 y 12. Teléfono: M-1472.

PARA SU NIÑO **LECHE KEL** LA MEJOR

Medias, Muchas Medias!!

Avisamos a los señores comerciantes y vendedores que tenemos todo lo que pueda demandarse en medias:

TODAS LAS MARCAS
TODAS LAS CLASES
TODOS LOS PRECIOS
TODOS LOS COLORES

SOMOS LOS MAS FUERTES EN ESTA LINEA, RECUERDE BIEN EL NOMBRE:

LA CASA DE LAS MEDIAS
JUAN GONZALEZ HNO. & CO.
BERNAZA 37.

AVISO

Los señores Capín y García, dueños de la popular casa de préstamos La Regente, de Neptuno y Amistad, ruegan a las personas que tienen alhajas empeñadas y adeudan seis meses, pasen a pagar los intereses y renovar las papeletas, para, así, no incluirlas en el próximo remate de prendas que tendrá lugar el 17 del presente mes a las 8 y media de la mañana.

MARCAS Y PATENTES
RICARDO MORE
(Ingeniero Industrial)
EX-JEFE DE LOS NEGOCIADOS DE MARCAS Y PATENTES
APARTADO DE CORREOS 796
BARATILLO 7. TELEFONO A-6439
Se hacen traducciones técnicas y legales del inglés al español.

ANALISIS DE ORINA
Completo $4.00. Parcial $2.00. Se practican Análisis Químicos. Laboratorio Analítico del Dr. EMILIANO DELGADO SALUD, 60, bajos Teléfono A-8623

DR. GONZALO PEDROSO
CIRUJANO DEL HOSPITAL MUNICIPAL DE EMERGENCIA
Especialista en Vías Urinarias y Enfermedades venéreas. Cistoscopia y cateterismo de los uréteres. Cirugía de Vías Urinarias. Consultas de 10 a 12 y de 3 a 5 p. m. en la calle Avenida de la República 254.
E 2496 ind. 1 nov.

Dr. Hernando Segui
GARGANTA, NARIZ Y OIDOS
PRADO 38; DE 12 A 3

DOCTOR FELIPE GARCIA CAÑIZARES
Médico del Hospital San Francisco de Paula. Medicina General. Especialista en Enfermedades Secretas y de la Piel. Aranguren (antes Campanario) 119. Consultas: martes, jueves y sábados, de 8 a 11 a. m. Teléfono M-6763. No hace visitas a domicilio.
2419 Ind. O-4

CONSULADO GENERAL DE ESPAÑA

Relación de las personas cuya presentación interesa este Consulado General de España

Santos Asenjo Verano, natural de Paredes de Nava, provincia de Palencia, hijo de Faustina Verano, el cual residía en la calle del Prado núrero 64, Habana.

Antonio Baldó Gericó, natural de Sallent (Huesca) Aragón, nació el 22 de diciembre de 1866.

Antonio Fernández Corar, de 78 años de edad, natural de Moral de Calatrava (C. Real).

Dolores Gómez Cansado, natural de Madrid, la cual residía en la calle de Animas número 8, altos.

Faustino Gracia y Fernández, el cual estuvo colocado en el hotel Las Américas, y más tarde en la fonda "La Perla", hijo de Manuel Gracia González, de Cancienes, Campañones, Asturias.

Antonio Lamarca Molina, natural de San Sebastián, de oficio ebanista, el cual trabajaba hace algún tiempo en el Vedado.

Diego López Araujo, natural de Alban, proyincia de Orense, de 50 a 52 años de edad, y cuyo último domicilio conocido era calle de Oquendo número 51.

Matías Monterde Navarro, hijo de Angel Monterde, cuyo último domicilio conocido era calle Lombillo número 6, Cerro, Habana.

Perla Méndez, divorciada del súbdito español Enrique Cruz Moreno, e hija de doña Magdalena Montaner.

Luis Martínez Bances, natural de Pravia, Asturias, el cual se encontraba trabajando hace algunos años en el ingenio "San Cayetano", en el pueblo de Cidra, provincia de Matanzas.

Antonio Martorell y Monserrat, el cual, según noticias, residía en el Centro Obrero, calle de Zulueta, Habana.

Adelina Martí, embarcó en Gijón el día 6 de marzo del año 1918, en el vapor "Alfonso XIII" y la cual se dedicó e nesta Isla al oficio de Manicure.

Fernando Ortega Hidalgo, casado con Antonia Villena Morales, el cual hace como veinte años llegó a esta Isla de Cuba, y cuyo domicilio último era Calzada del Cerro número 769, bodega.

Andrés Rey Fernández, cuya última residencia era calle de Reina esquina a Manrique (Peluquería).

Manuel Rabasa y su esposa doña Florinda Jiménez Lavín.

Manuel Riva Velarde Ceballos, cuya residencia era calle de Clemente Fernández número 88, Ciiines.

Angel Villar Alvarez, hijo de Romana Alvarez, el cual embarcó para esta Isla de Cuba hace 14 años, siendo su última residencia conocida, calle Peñalver núm. 20, Habana.

Habana, 4 de Noviembre de 1926.
El Cónsul General de España,
JUAN POTOUS Y MARTINEZ

Dr. Pineda
CIRUGIA EN GENERAL Y ENFERMEDADES DE SEÑORAS
Clínica, Consultas, domicilio: Serrano 72 casi esquina a Santos Suárez
Visitas a domicilio. Teléfono: I-2220
10384 15-8

DE SAN JUAN DE LOS YERAS

Noviembre 4.

EL RETIRO Y LAS ELECCIONES

Tanto en el período preelectoral como el día de las elecciones, la fuerza perteneciente a nuestro Ejército que tuvo a su cargo el mantenimiento del orden en todo este término, procedió con la más absoluta imparcialidad, ofreciendo garantías a todos los ciudadanos, velando, de un modo celoso, por el derecho de todos los electores, cumpliendo fielmente el deseo de nuestro Gobierno. Todos y cada uno de los miembros del Ejército que aquí actuaron cumplieron fiel, justa y honradamente los deberes que la Ley Militar impone.

Débese ello, en primer lugar, a la recta, celosa y honrada actuación del pundonoroso Oficial Supernumerario, señor Pedro Angulo, quien, desde que se hizo cargo de la Jefatura de este Destacamento, se consagró a desempeñar su delicado puesto con extraordinaria escrupulosidad. En todas partes veíamos al Teniente Angulo actuando de manera correcta siempre velando por el derecho de cada ciudadano, dando órdenes tendiente todas ellas a garantizar el sufragio a todos por igual.

La actuación del Teniente Angulo, el Cabo Valladares y el personal a sus órdenes es digna de encomios, hacen un alto honor a nuestro bien organizado ejército que constituye la honra de la patria.

RESULTADO DE LAS ELECCIONES

En los nueve Colegios de este Municipio se celebraron las elecciones el día primero del actual mes. Todos funcionaron con perfecta normalidad. No hubo que lamentar el más ligero accidente en ninguno de ellos. Los liberales acudieron a las urnas con el mayor entusiasmo, de los conservadores fueron pocos los que acudieron a votar, sin que se conozca la causa de ese poco entusiasmo. Podemos afirmar que en todo el período electoral tuvieron las más completas garantías.

En todo el término votaron 1,012 electores; de éstos, 985 liberales y 27 conservadores. El partido liberal ha triunfado por 958 votos de mayoría. Ha sido electo Alcalde Municipal n uestro muy estimado amigo, Celestino Calleja Orama, modelo de hombre honrado, cívico, sincero y moral.

Después de luchar catorce años en la oposición, retorna al Poder local el Partido Liberal, con un Alcalde que gobernará de acuerdo con el sentir del Partido y con el programa regenerador del ilustre General Machado, aceptado en todas sus partes por el doctor Juan Antonio Vázquez Bello, Gobernador electo en los recientes comicios.

Celestino Calleja hará una administración honrada y de acuerdo con los deseos y las necesidades del término, porque tendrá una franca mayoría en el Ayuntamiento, creemos que la totalidad de los Concejales.

Nuestra felicitación al nuevo Alcalde, por su resonante triunfo a todos los Concejales electos; así como a los miembros de la Junta de Educación; al Partido Liberal y al doctor Juan Antonio Vázquez Bello.

El Corresponsal.

Renovador de A. Gómez

CURESE de esa cruel enfermedad como se han curado miles de enfermos que a diario nos escriben agradecidos.

TOME

Renovador de A. Gómez. Unico remedio conocido hasta hoy que cura pronta y radicalmente: Asma, Catarros, Grippe e impurezas de la sangre.

DE VENTA EN BOTICAS Y FARMACIAS

$150.00
DE SUELDO AL MES

Pagaremos, por representarnos, a cualquier persona, no importa sexo o raza, en cualquier pueblo o ciudad de Cuba. No se necesita experiencia.

Informes completos, únicamente por correo, acompañando 20 centavos en sellos para cubrir gastos, a C. P., ESCOBAR 66, HABANA.

COLUMNAS DEL MAESTRO

FALLECIMIENTO DEL SR. FRANCISCO DE LA HUERTA

Ayer falleció, a las once de la mañana el distinguido maestro e inspector señor Francisco de la Huerta.

El señor Huerta dedicó desde muy joven todas sus energías, entusiasmos y actividades a la escuela, la niñez y a engrandecer el concepto del magisterio nacional, alcanzando como justa recompensa el aprecio, la consideración y el respeto de los maestros públicos que hoy se sienten apenados ante su sensible fallecimiento.

ASOCIACION NACIONAL DE MAESTROS

A LOS MAESTROS PUBLICOS

Compañeros: Acaba de fallecer nuestro querido amigo y compañero, señor Francisco de la Huerta, maestro de magnífica historia profesional, de reconocida caballerosidad y de estimación de todo el magisterio nacional.

Su cadáver será sepultado en el panteón de esta Colectividad, correspondiendo a sus deseos y la hallarse en el pleno goce de sus derechos como asociado.

Ruego, pues, a todos los maestros de esta capital, acudan hoy a las nueve de la mañana, al panteón de la Asociación Nacional de Maestros a fin de rendir homenaje de respeto al ilustre maestro desaparecido.

Alvaro Alfonso Valdés.
Presidente.

ESPECIES CALUMNIOSAS

El pago de los maestros retirados.

Hemos leído un escrito publicado en un diario de esta capital y firmado por varios maestros retirados, que acaban de afirmarse no haber autorizado al señor Rómulo Noriega para utilizar sus nombres en la forma realizada, no solamente por hallarse satisfechos de las gestiones que viene realizando el señor Guillermo Costales Parra, desde la Comisión del Retiro Escolar de la Asociación Nacional de Maestros, que ha dado lugar a la cesantía de varios señores pagadores de Zonas Fiscales y a que puedan cobrar sus compañeros, mañana de dos a cuatro de la tarde, sus haberes correspondientes al mes de julio, así como más adelante, quizás dentro de la primera decena del mes próximo, podrá hacerse efectiva otra mensualidad, sino que están plenamente convencidos de que la Asociación de Maestros ha realizado cuantos esfuerzos ha podido, por solucionar este problema difícil de los maestros retirados.

Podemos afirmar que tan pronto comiencen las labores legislativas quedará resuelta la situación de los maestros retirados porque será aprobada la reforma pedida por la Asociación de Maestros y que definitivamente terminará con las dificultades actuales.

Mañana publicaremos una carta del señor Guillermo Costales.

LAS ELECCIONES EN LA ASOCIACION DE MAESTROS

El día primero de diciembre quedará abierto el período electoral en la Asociación Nacional de Maestros, desde cuya fecha hasta el quince del mismo podrán presentarse las candidaturas de las personas que aspiren a servir noble y desinteresadamente al magisterio público, desde la citada Asociación.

Son muchos los aspirantes a la Presidencia, sobresaliendo entre ellos, los señores Raúl López, Felipe Donate, Ramón Rosainz, José D. Rodríguez y el actual Presidente señor Alvaro Alfonso, cuya reelección ha sido solicitada y proclamada por las Asambleas Locales y el noventa por ciento de los maestros de esta capital, en atención a las labores eficaces que ha realizado, y que sólo puede negarse por capricho, en favor del magisterio.

La lucha pues, ha de ser fuerte y entusiasta, probándose así la robustez e influencia que en estos últimos tiempos ha conquistado la Asociación Nacional de Maestros.

PEPTO-KOLA ROBIN
(GLICEROFOSFATOS, KOLA y PEPTONA)
En este licor el Rojo de Kola está conservado en estado natural como en la nuez fresca.
Exquisito y Maravilloso
LICOR ESTIMULANTE
Alimento de ahorro de fuerzas
SOBERANO contra:
NEURASTENIA
CANSANCIO EXCESIVO
FATIGAS pasajeras, físicas é intelectuales
CONVALECENCIA
DIABETES, ALBUMINURIA, etc.
Dosis: 1 copita de las de licor después de cada comida.
VENTA AL POR MAYOR: 13, Rue de Poissy, PARIS
AL POR MENOR: En las principales Farmacias.

ESTADO DEL TIEMPO PARA HOY

CASA BLANCA, Nov. 6. DIARIO Habana. Estado del tiempo el sábado, a las siete a. m. existe una zona de baja presión al Sureste de Jamaica que se extiende hacia el Paso de los Vientos. En el resto del Mar Caribe ha bajado también el barómetro con buen tiempo. En el Golfo de México el barómetro alto, vientos frescos de la región Nordeste. Barómetro alto en el Atlático excepto ligeramente bajo normal al Sur paralelo veinte y seis.

Pronóstico de la Isla, buen tiempo en general hoy y el domingo. Ascenso en la temperatura en la mitad occidental con vientos del Nordeste al Este, alcanzando fuerza de brisote, algunos nublados y lluvias a intervalos y vientos variables en la mitad oriental.

Observatorio Nacional.

EL GALLITO
Vendemos billetes en pequeñas y grandes cantidades.
Para el sorteo de Navidad, tenemos precios especiales. Los pedidos se despachan en el acto de recibir su importe.
EL GALLITO
ANGEL ALVAREZ, S. en C.
GALIANO Y DRAGONES. Telégrafo "Gallito". TELEFONO A-2429.

Gastritis Gastro-Enteritis de los Niños
Papaina
Poder Digestivo Energico
ELIXIR - JARABE - VINO
TROUETTE-PERRET
85, Rue des Immeubles-Industriels, Paris

TOS de los Niños
Coqueluche
y Tos Nerviosa
CURA asegurada por el verdadero
JARABE MONTEGNIET
A. FOURIS, Farmacéutico
13, Rue Lacharrière
PARIS

LA
MUSCULOSINE BYLA

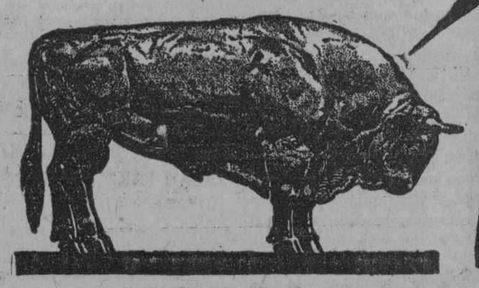

Fabricada por los Establecimientos BYLA PARIS (FRANCIA), es por sus VITAMINAS y sus principios tonicos y reconstituyentes
EL MEJOR PRODUCTO CONOCIDO PARA ENGORDAR

M.E.C.D. 2016

BIBLIOGRAFIA

Por J. B.

Pacha. Revista Cultural Organo del Centro "Stadium" de la Universidad de Arequipa. Año 1. No. 1, Agosto de 1926.

En el editorial de este primer número del grupo "Stadium" formado por la juventud peruana que busca la ciencia y la acción en la Universidad de Arequipa se expone la génesis y el programa de esta revista. "La última Gran Guerra nos ha dejado—con sus crímenes horrendos—un ambiente de asfixia y una carecia de valores en todos los órdenes humanos. La cruda experiencia nos impone un idearlo de solidaridad humana, para comparar tan grave crisis".

He aquí una juventud que no va con el medio sino que reacciona contra el medio Quieren meditar sobre los graves problemas sociales y la aguda crisis económica para formarse un criterio claro de este fenómeno, deduciendo las enseñanzas que conduzcan a un estado en que los hombres obtengan una mejor comprensión de los elementos y factores que integra la Humanidad. Para conseguirlo pretende despojarse de vagas y raquíticas ideologías mediante el sereno examen de la realidad.

Dentro de esta tan hermosa como fecunda orientación comienza tan hermosa obra de esta bien dispuesta e intencionada juventud.

Los primeros trabajos no desmiente los propósitos cual puede juzgarse por este sumario:

"El sicoanálisis y la crisis de la Cultura. A propósito del Nacionalismo. El problema agrario peruano. La ilusión del derecho actual. Temas jurídicos. El concepto moderno de la propiedad. El panindianismo. Karana (poesía) etc. etc.

No es aventurado predecir una honda y beneficiosa influencia en la cultura peruana realizada en breve por este generoso y elevado aporte.

Ferrocarril Marín. Rivadeo. Por Lugo.

Es esta la segunda "Memoria", impresa por la Comisión Gestora pro ferrocarril de Mondoñedo (Galicia).

Cual ocurre frecuentemente la pugna de intereses locales retarda y a veces anula la ejecución de trascedentales obras Dígalo sino el antidiluviano proyecto del ferrocarril de la Coruña a Santiago que para verguenza de ambos pueblos todavía está "en veremos" como gráficamente por acá se dice. Cosa semejante va a ocurrir con este trozo de vía férrea, que se pretende unir a los extremos gallegos Ribadeo-Marín. La Diputación provincial de Lugo aconseja se realice el trazado por la vía más corta aprovechando en parte el actual ferrocarril de Villaodrid a Ribadeo. Mondoñedo por el contrario pide rase por sus ejidos y aledaños y esto, con razones muy atendibles, trata de probar en esta memoria.

No es fácil juzgar acertadamente conociendo uno solo de los aspectos del problema, pero como en esta Memoria se exponen argumentos frente a los de la parte adversa, su exámen nos sitúa al lado de Mondoñedo. Las razones que suscriben los señores José Ma. Agrelo, Vicente Saavedra, Ramón Martínez, Antonio P. Balsa y Rafael Martínez tienen tal peso, seajustan tan estrechamente a la lógica que suponemos cause honda impresión en la Presidencia del Consejo Superior de Ferrocarriles y la inclinen a favor de sus legítimas pretensiones.

¿QUE ES PRECISO PARA OFRECER LIBROS DE ARTE, LITERATURA Y CIENCIA?

—Conocer autores; haber leido mucho y ser, a ser posible, sino un docto al un leído, para poder recomendar y dirigir una buena biblioteca.
—Pues eso lo encontrará el público en la **Librería "Cervantes"** porque está dirigida la casa por personas competentes y preparado el personal para ello.

GALIANO Y NEPTUNO

SOCIEDADES Y REUNIONES

ASOCIACION BENEFICA DE VETERANOS

El próximo domingo 7 del actual a las 2 p.m. en el local social, Villegas No 3, celebrará junta esta asociación benéfica de Veteranos pensionados y no pensionados, viudas e hijos de los mismos, para tratar asuntos de interés para la buena marcha de la misma.

Se ruega la más puntual asistencia.

P. O. del Presidente,
Cándida Cruz.

MAÑANA LUNES

Necesito Dinero.
Solo esta semana.
Liquido mil fieltros
a $2.00
Lo nunca visto en Cuba.
Industria 112

"LA MIMI"

11247 1d-7

SESION DE LA COMISION DE SUBSISTENCIAS

Ayer se volvió a reunir en la Secretaría de Gobernación la Comisión de Subsistencias, habiendo adoptado los siguientes acuerdos:

—Conoció de una comunicación del señor Henry M. Baker, director de la Comisión Reconstructora de Zonas destruídas, organismo perteneciente a la Cruz Roja Americana, ofreciendo sus servicios gratuitamente. Se acordó darle las más expresivas gracias.

—El Alcalde de Pedro Betancourt ha dirigido una petición recabando nuevos auxilios para el sostenimiento de los damnificados.

—Los penados de la Cárcel de Santiago de Cuba han designado el próximo viernes y domingo, para contribuir a auxiliar a las víctimas del ciclón.

—Se ha dispuesto la adquisición de 380 cuñetes de clavos galvanizados, que serán utilizados en la construcción de las cinco mil casas que se proyecta construir.

—El Alcalde de San Antonio de Cabezas ha solicitado que para la resiembra de los frutos en aquella zona necesita el envío de cincuenta quintales de frijoles, 50 barriles de papas, cuatro quintales de millo, seis libras de semilla de tomate, seis libras de ajíes, seis libras de cebolla y veinte libras de ajos.

También da cuenta que se destruyeron 374 casas a consecuencia del ciclón, de las cuales 150 pertenecían a elementos pudientes.

KNOX Y BORSALINO

DISTINCION Y ELEGANCIA

Los mejores sombreros de Castor.
GORRAS KNOX
BOMBAS INGLESAS
CLAC INGLES
Surtido muy completo y PRECIOS VENTAJOSOS

En nuestra marchantería figuran los hombres más elegantes de la Habana. Usted no puede faltar! Tendremos mucho gusto en atenderlo.

SOMBRERERIA
"LA HABANA"
AGUACATE 37
(Entre Obispo y Obrapía)
Teléfono: A-8168.

11134 7 alt 3

Asociación de Propietarios Industriales y Vecinos del Cerro y Villanueva

En la junta directiva celebrada por la Asociación de Propietarios, Industriales y Vecinos de los barrios de Cerro y Villanueva, celebrada el día tres de los corrientes en el local social de la misma, se dió cuenta por el presidente señor Nicolás Pazo, de que las gestiones que practicó esta Asociación cerca del Departamento de Obras Públicas en relación con la falta absoluta de agua en un gran radio del barrio de Villanueva se había visto coronada por el éxito, puesto que en la inspección que se realizó por ese Departamento se subsanó esa dificultad que estribaba en que se tenía cerrada la cañería maestra, esto es, la llave maestra, y ahora hay agua ya en gran abundancia.

También se tomó el acuerdo de que una comisión de la Directiva visite al honorable señor Secretario de Sanidad y le presente una exposición, recabando alguna medida en beneficio de todos los asociados.

Se dió cuenta del balance de tesorería, que puso de manifiesto el estado económico floreciente de la Asociación, así como el número grande de altas de asociados durante el pasado mes, dándose por terminada la sesión a las once de la noche.

El Astrakan Pasado de Moda?

Las que cansaron su vista en años anteriores con tanto astrakán corriente y feo, quizás estén bajo esa errónea impresión.
Pero los astrakanes finos y en colores nuevos; los matizados y los de seda, son uno de los materiales favoritos de los modistos parisienses, para la moda de este invierno.

Nosotros nos apresuramos a adquirir las nuevas creaciones de estas telas y los nuevos chales. Sin embargo, nuestros precios son LOS MAS BAJOS que pueden encontrarse:

ASTRAKANES

ASTRAKAN, en 15 colores, de 1½ vara de ancho, a -- $1.25
ASTRAKAN, mejor calidad, 1½ vara de ancho, a -- -- 1.50
ASTRAKAN, moaré, novedad, de 1½ vara de ancho, -- 2.50
ASTRAKAN, matizado, preciosas combinaciones, a -- -- 2.75
ASTRAKAN a cuadros, última creación de París, a -- -- 2.75
ASTRAKAN del más doble. GANGA VERDAD, a -- -- -- 4.00
ASTRAKAN de seda, matizado, extra, a -- -- -- -- -- 6.00

FRAZADAS

FRAZADAS para niños, a 45, 60, 80 y $1.25.
FRAZADAS para niños, de las mejores, a $1.50 y $2.25.
FRAZADAS crudas, cameras, a 80, $1.00, $1.25 y $1.50.
FRAZADAS crudas con franja de color, a $1.25, $1.40, $1.70 y $2.00.
FRAZADAS floreadas, cameras, a $3.00, $3.25, $3.50 y $4.00.

OFERTA ESPECIAL

1,000 CHALES DE ASTRAKAN, FINISIMOS: $3.00 | 1,000 SOBRECAMAS DE PIQUE. En colores: $2.48

!!Recuérdelo Bien!!

Donde usted puede conseguir sedas de todas clases, terciopelos, sargas, lanas, etc., de última novedad a precios de acuerdo con la presente situación, es en

LA NUEVA ISLA

Monte 61 Teléfono A-6893

NOTICIAS DEL PUERTO

SE HAN PEDIDO LAS CORTESIAS DE ESTILO PARA EL PRINCIPE NICOLAS, HERMANO DEL EX-KAISER ALEMAN

Este príncipe viaja en el vapor alemán "Río Bravo" que llegará a este puerto el día 15 del corriente, rumbo a Méjico. — En el Alfonso XIII regresaron de Méjico los atletas que fueron de Cuba

Se han pedido a la Aduana las cortesías de estilo, para el Príncipe Nicolás, hermano del ex-kaiser de Alemania, que viaja en el vapor alemán Río Bravo rumbo a México, y que llegará a nuestro puerto el día 15 del corriente mes.

El aludido Príncipe alemán visitó a Cuba, como Almirante Jefe de una división de la escuadra de su nación que hace años arribó a Santiago de Cuba.

EL ALFONSO XIII

Ayer tarde comó puerto procedente de Veracruz, el vapor correo español Alfonso XIII que trajo carga general y 193 pasajeros para la Habana y 49 de tránsito para España para donde zarpará al medio día de hoy.

LOS ATLETAS CUBANOS

Gran animación se registró ayer en el puerto con motivo del recibimiento de que fueron objeto los miembros de las organizaciones deportivas cubanas que fueron a México a tomar participación en las olimpiadas efectuadas en la capital de la vecina república.

Varios remolcadores y lanchas vistosamente engalanadas salieron mar a fuera a esperar a los viajeros, cambiándose efusivos saludos.

En el muelle también hubo grandes demostraciones de entusiasmo ejecutándose por la Banda Municipal varias piezas musicales y el himno nacional.

Entre los pasajeros llegados por este vapor figuran Evaristo Rebollar, Luis del Monte, Pedro L. Chacón, Angel y Félix Acosta, Dayld Aizcorbe, Gustavo Alfonso, Guillermo Villalba, Juan R. Alfonso, Manuel F. Toro, Darío Alvarez, Amelia Abreu, Fernando Alvarez, Celia de Consuegra, Eugenio Andina, Francisco Arango, Sofía de Cárdenas, Eduardo Barceló, Agustín Baró, Armando Barrientos, Juan Barrionuevo, Eugenio Batista, Rodolfo Cabaro, Joaquín del Calvo, Otilio y Rafael Campuzano, Celia y Silvia de Cárdenas, Fernando del Castillo, Antonio de Castro, Eloy de Castroverde, Antonio Casuso, Carlos Coello, Alfredo Consuegra y familia, Alberto R. Coronado, Filomena García, José y Miguel Corrales, Félix Diago, Ambrosio Díaz, Silverio Dorta, Raoul S. Ramírez.

María de Franca, Pedro Rodríguez, Miguel A. Espinosa, Porfirio Espinosa, Rafael Hernández, Miguel A. Franca, Z. García, Berta Monte, Luis Morales, Pedro Morán, Julio Ochoa, Arturo Ojeda, Regino Besen, Salvador Quesada Lorenzo del Portillo, Roberto Puig, Coronel Eugenio Silva y señora, Ernesto Esteban, Luis Estevez, Alberto Torriente, Eusebio Torriente, Eusebio Faura y Alberto Fernández.

LA RUTA DE LA FLORIDA

En el vapor americano Cuba de la Peninsular Occidental S. S. Co. embarcaron ayer por la Ruta de la Florida Raoul Desverine, José Vázquez y familia, Frank Steihart, Jr., Francisco Rivera, Juan B. Díaz, José Montañe Manuel R. Sánchez María Capdevila, Rafael Díaz del Viso, Joaquín Flores, Enrique Arteaga, Ritor Alvarez, Agustín González, Juan Herrera, Mauro Vega, Julio M. Antelo, Alicia Río, Alfredo Piñeiro, Ramón Tamargo, Vicente Menéndez, Juan Paredes Barrios, Manuel Mari, Caridad Valdés, Alfredo Triana, Lucrecia Sánchez de Reyes y familia, Serafín Garriga, Joaquín Villate, Caridad Reyes, Mariano Meléndez, Rafael Betancourt, Pedro Juan Santana, Saturnino Herrera, Caridad Muro, Inés Sánchez.

Por la misma ruta llegaron ayer tarde en el Govenor Cobb: José Delgado José Pernia, Oscar Fernández, Eusebio Dardet e hijo, Eugenio Fernández, Evangelina Alemán, Mario Valdés, Mario Ropes, Juan Reposo, Herminia Mie, doctor Valentín García, Carmelina Sabí, Miguel R. Ruiz, Leocadia García e hijo.

HOGAR ALEGRADO

Nuestro estimado amigo el señor Guillermo Loiz, Práctico del Puerto, ha visto alegrado su hogar con el nacimiento de una monísima niña, fruto primero de su venturosa unión con la señora Segunda Rodríguez de Loiz.

Al felicitar a los esposos Rodríguez Loiz deseamos larga y venturosa vida a la recien nacida.

LOS QUE EMBARCARON EN EL ORIZABA

En el vapor Orizaba de la Ward Line embarcaron ayer para New York los señores José Fernández, Pedro Fernández, Lorenzo Oliva, Manuel Pérez, Emilia F. Obra, Adolfo Lavilla, Carlos Moré, Serapio Layila, Apolicia Alazón, Guillermo Camey y 17 chinos.

PESTE BUBONICA EN PUERTOS FRANCESES

Hace cerca de un mes dimos la noticia de que en los puertos franceses del Havre y Angel se habían registrado varios casos de peste bubónica y ayer una comunicación del Negociado de desratización de la Secretaría de Sanidad a la Capitanía del Puerto ha venido a confirmar nuestra noticia.

Se recomienda por dicho departamento a la Capitanía que notifique cada vez que llegue un barco de esa procedencia y por el Departamento de Cuarentenas de Cuba se han tomado ya todas las medidas del caso a fin de garantizarnos contra una posible invasión de dicha enfermedad.

REPARANDO LOS CABLES

Hoy darán comienzo en bahía los trabajos para reinstalar el cable conductor que comunica la Habana con Casa Blanca y demás lugares al otro lado de la bahía y por donde cruzan los alambres de teléfonos.

Este cable será amarrado frente a la Capitanía del Puerto.

EL RIO PANUCO

Anoche llegó de Veracruz el vapor alemán Río Panuco que seguirá viaje a Europa con carga general y pasajeros.

EL MONTEVIDEO

Este vapor correo español salió ayer para Veracruz con carga general y pasajeros.

BARCOS DE CARGA

Los siguientes barcos de carga llegaron ayer los tres ferries de Key West con 26 wagones de carga general cada uno y el alemán Amassia de Amberes.

SALIDAS DE AYER

Ayer salieron los siguientes barcos:

El noruego Lisbeth para Santiago de Cuba.

El español Montevideo, para Veracruz.

El Origaba, para New York.

El inglés Wyneric, para Texas.

El Cuba y los ferries para Key West.

El Santa Verónica para Caibarién.

El Santa Isabel, para New York.

UNA ACLARACION

Nuestro estimado amigo señor César Ureña, Capitán de la Policía del Puerto, nos ruega hagamos constar que el señor Carlos Ureña, acusado como traficante de drogas, no está emparentado con él.

EL CARTAGO

Anoche entró de Tela, el vapor americano Cartago que salió anoche mismo para New Orleans.

LAS NUEVAS OFICINAS DE CORREOS Y TELEGRAFOS DE SANTA CLARA

Acaba de ser abierta al servicio público en Santa Clara, la nueva Oficina de Correos y Telégrafos, una de las obras que forman parte del vasto plan reconstructivo puesto en ejecución por la Secretaría de Comunicaciones. Esas oficinas, que durante mucho tiempo constituyeron una necesidad sentida para la ciudad de Marta Abreu, iban a ser inauguradas con una espléndida fiesta el día 24 del pasado octubre; pero los tristes acontecimientos que hoy embargan el sentimiento de los cubanos, hicieron que la fiesta fuera suspendida, abriéndose, sin pompa, al servicio público, la nueva Administración de Correos y el Centro Telegráfico. El importe total de las cantidades que se destinaban para sufragar los gastos de esas fiestas, fué generosamente donado por la Comisión organizadora para auxiliar a los damnificados por el ciclón.

El edificio en que se han instalado las nuevas oficinas, no puede reunir mejores condiciones de eficiencia y situación, siendo un gran acierto de los directores técnicos el elegirlo para el fin que se destina. Muchos son los detalles que se advierten en su interior, en cuanto a lujo comodidad, amplitud, etc., lo que acusa el buen gusto artístico del Director de la obra. Sencillos, pero bien organizados, son los despachos del Jefe, del segundo Jefe y el del personal de la Oficina; las divisiones de Estafeta, Cartería, Aduana, Giros postales, Certificados y Venta de Sellos, no tienen nada que envidiar a los de las mejores oficinas de la República, permitiendo la amplitud de los mismos a los empleados actuar con comodidad. Esto en cuanto a la nueva Oficina de Correos.

En lo que al Centro Telegráfico se refiere, no podemos tampoco dejar de consignar la sencillez y el gusto exquisito con que ha sido montado. Todas sus dependencias han sido instaladas con comodidad y amplitud suficientes, con divisiones de elegantes mamparas y con rejas análogas a las de los Bancos. La instalación es moderna, contando la Sala de Aparatos con 21 aparatos simples, tres duplex terminales, seis traslatores duplex y tres Milliken, y, además, un equipo "Kleinscmidt" de telegrafía automática. Igualmente las plantas de carga y acumuladores están debidamente montadas y en general han de prestar un servicio en extremo eficiente y de rapidez notable.

Las nuevas oficinas de Correos y Telégrafos, constituyen, en fin, un timbre de orgullo para el Gobierno actual y un motivo de satisfacción para los actuales directores de la Secretaría de Comunicaciones.

-SANGRE=SANA-
VIGOROSA
YODO=TÁNICOS.
JARABE VINO Y SARRÁ.
ESCRÓFULAS GANGLIOS.
SARRÁ BUENAS FARMACIAS

SECRETARIA DE SANIDD Y BENEFICENCIA

JEFATURA LOCAL DE LA HABANA

AVISO

Este Departamento, teniendo muy en cuenta el peligro que para todos los vecinos de la ciudad y sus barrios, existe, toda vez que nos es imposible en estos momentos a consecuencia de los estragos ocasionados por el ciclón en nuestro acueducto, dar agua potable, libre de bacterias, gérmenes, que ponen en peligro nuestras vidas; se recomienda muy eficazmente se proceda a hervir el agua durante diez minutos antes de ser ingerida. Asimismo se pone en conocimiento del pueblo en general que por Decreto Presidencial, se ha procedido a ordenar la vacunación y revacunación a toda la Ciudad, rogando a todos los vecinos se apresten a esta medida, que redundará en beneficio general.

Con este fin, esta Jefatura de acuerdo con el Sr. Director y Sr. Secretario del Ramo, ha procedido por medio de un Cuerpo Médico de sesenta profesionales, distribuídos en la ciudad y barrios anexos, así como estableciendo 25 centros de vacunación, a realizar este trabajo, del modo más activo, pensando en que la salud del pueblo es una suprema Ley.

CENTROS DE VACUNACION

Laboratorio Bluhme-Ramos.—San Lázaro y San Nicolás.
Hijas de Galicia.—Calzada de Luyanó.
Sanatorio La Esperanza.—Arroyo Apolo.
Gabinete Consultor del Dr. Matías Duque.—Virtudes 32.
Clínica del Dr. Ledón.—San Rafael y Mazón.
Instituto de Profilaxis Venérea.—Fundición y Compostela.
Hospital Emergencias.—Carlos III.
Casas de Socorro. Primera.—Corrales (al lado del Cuartel de Bomberos).
Casa se Socorro. Segunda.—San Miguel 105.
Casa de Socorro del Barrio Azul.—Arroyo Apolo.
Laboratorio Martínez-Domínguez.—Neptuno y Perseverancia.
Dr. Oller. Sociedad de Constructores de Carros y Camiones.—Concha y Fomento.

CERRO

1.—Clínica de la Asociación Cubana de Beneficencia.—Cerro 440.
2.—Casa de Socorro del Cerro.

JESUS DEL MONTE

Clínica del Dr. Casuso.—Jesús del Monte 301.
Clínica del Dr. Aragón.—Jesús del Monte.
Casa de Socorro de Jesús del Monte.—Jesús del Monte 345.

VEDADO

Hospital Mercedes.—Calle L y 23.
Estación de Policía.—Línea entre B y C.
Dr. Guillermo Pando.—G. y 23.

HABANA

Federación Médica de Cuba.—San Lázaro 66.
Círculo Médico de Cuba.—Malecón 15.
Policlínica Cuba.—Avenida Simón Bolívar 123.
Dr. Alberto Recio.—Carlos III y Bruzón.

DR. R. ARIAS,
Jefe Local de Sanidad.

A LOS EMPLEADOS JUBILADOS

La Asociación de Empleados Jubilados y Pensionados del Retiro Civil, invita a sus asociados, y a los que deseen ingresar en la misma, para que concurran el lunes 8 del mes de noviembre en curso, al edificio del Gobierno y Consejo Provincial de la Habana, a las tres de la tarde, a la junta que habrá de celebrarse en uno de los salones del Consejo, donde se dará cuenta de las gestiones que hace el Consejo Directivo de la Asociación en beneficio de los fondos del Retiro Civil.

Tomando
LECHE
PULVOLAC
su palidez se trueca en DELICADO CARMIN, que significa:
ROBUSTEZ, SALUD, ENERGIA

7-13-17-23-28

HAVANA CENTRAL RAILROAD CO.

REANUDACION DEL SERVICIO DE PASAJEROS, CON TRENES DE VAPOR, EN LAS LINEAS PRINCIPALES DE ESTA COMPAÑIA DE ACUERDO CON EL SIGUIENTE

ITINERARIO PROVISIONAL

ENTRE GUANAJAY Y LA HABANA
(A regir desde Noviembre 7 de 1926)

	A.M.	A.M.	P.M.	P.M.	P.M.
Salidas de Estación Central.. ..	7:15	10:15	1:15	4:15	7:15
Llegadas a Guanajay..	9:00	12:00	3:00	6:00	9:00

	A.M.	A.M.	P.M.	P.M.	P.M.
Salidas de Guanajay..	6:30	9:30	12:30	3:30	6:30
Llegadas a Estación Central.. ..	8:17	11:17	2:17	5:17	8:17

El tren que sale de Guanajay a las 6:30 A. M. comenzará a circular desde el Lunes día 8.

ENTRE GÜINES Y LA HABANA
(Vigente desde Octubre 31 de 1926).

	A.M.	M.	P.M.
Salidas de Estación Central..	7:00	12:00	5:00
Llegadas a Güines..	8:45	1:45	6:45

	A.M.	A.M.	P.M.
Salidas de Güines..	6:00	9:00	2:00
Llegadas a Estación Central..	7:50	10.45	3:45

D. M. MacRae,
Administrador General.

11272 3d 7

UN CARTERO DE ENTREGA ESPECIAL HA SIDO ACUSADO POR DESAPARICION DE VARIAS CARTAS CONFIADAS A EL

Al chocar un tranvía y un ómnibus resultó un individuo lesionado.

Un camión arrolló a una anciana lesionándola gravemente.—Un menor arrollado ayer por un automóvil. Denuncia contra una tintorería

El menor Pedro de Mena y Mestre, de 7 años de edad vecino de 8 número 11 en el Vedado, al apearse de un tranvía en Wilson y Octava, fué arrollado por el auto particular de la matrícula de Marianao, número 713, que conducía el chauffeur Tirso R. Orozco y Parnada de Oriente de 30 años de edad vecino de Quinta Avenida y calle 26 en Marianao.

El menor fué asistido de heridas por avulsión en las regiones geniana, inframaxilar y cervical izquierda por el Dr. Rafael Zequeira. El hecho fué casual quedando en libertad el chauffeur.

QUERELLA POR FALSEDAD

En el juzgado de Instrucción de la Sección Cuarta presentó la señorita Carmen Villar Valdés vecina de Cueto 10, contra Ramón Pérez Fernández vecino de Obrapía 14. Expuso la querellante que Pérez vendió la casa Cueto 10 el 6 de marzo de 1925, a Ramón Vazquez Ramuno.

A pesar de ello el 15 de julio Pérez demandó al padre de la querellante, por falta de pago, diciendo que era dueño de la casa, en el juzgado Municipal del Centro, siendo desestimada la demanda. El 14 de Septiembre volvió a demandar Pérez al padre de la querellante Rafael del Villar Peirano, exponiendo entonces que era inquilino principal de la casa sin serlo.

CARTERO ACUSADO

Los inspectores de Comunicaciones Sres. Julio Fernández, José Antonio Pérez; y Prudencio Figueroa, vigilaban desde hace dias al cartero de entrega especial Rafael Nuñez Redorta vecino de Moreno 59, por haber tenido muchas quejas de que desaparecian muchas cartas de las confiadas a su entrega. Ayer, Nuñez sacó de cartera 8 cartas, no entregando nada más que tres al registrarle. No se le pudieron ocupar las cinco restantes.

SE LLEVO EL DINERO

Manuel Romero Hernández, de 58 años de edad y residente en la casa San Lázaro 218, se hallaba ayer hablando con un amigo en la esquina de Aguila y Dragones teniendo en la mano una cartera con dinero, un individuo llegó por detrás de él y le sustrajo la cartera que contenía $180, dándose a la fuga sin que fuera posible detenerle.

CHOQUE DE UN TRANVIA Y UN OMNIBUS. UN HERIDO

En Monte y Romay chocaron ayer el tranvía 170 de Jesús del Monte-Parque Central que conducía el motorista Pedro Famego Cudrado, español, vecino de San Antonio 81 y el omnibus número 7 de la empresa La Oriental, que conducía el chauffeur Eugenio Gómez Olavarrieta, español, de 32 años y vecino de Gelabert y Laguerucla. Este fué asistido en el tercer centro por el doctor Liñero, de la fractura del radio derecho.

El hecho fué casual.

ARROLLADA POR UN CAMION

También en Monte y Romay un camión arrolló a María Fermida, española de 60 años de edad, vecina de Churruca 60, causándole contusiones en la cabeza con fenómenos de conmoción cerebral. Fué asistida en el tercer centro por el Dr. Liñero. Por investigaciones practicadas por la Policía y la declaración del doctor García, profesor de una Academia situada en las proximidades del lugar del hecho se supo que del camión tenía el número 18342 de la propiedad de Santiago Castellanos, vecino de San Joaquín 49 y que el que manejaba el camión, que huyó se nombra Raul Ricardo Sánchez, de 17 años y vecino de Gloria 205, que carece de título de chauffeur.

MAQUINAS SUSTRAIDAS

Ricardo Arnautó de 50 años vecino de San Rafael 297 denunció en la Secreta que del portal de su domicilio le sustrajeron dos máquinas de escribir que aprecia en la cantidad de $180.

ACCIDENTE CASUAL

Al caerse en la ducha de su domicilio Manuel Nuñez Conejo, de 23 años vecino de Zaragoza 5, sufrió la fractura de la clavícula derecha. Fué asistido en el tercer centro de socorros por el Dr. Liñero.

PERDIO EL ALFILER DE CORBATA

Daniel Palop Power chauffeur de 23 años vecino de Castillejos 3 dió cuenta a la Policía de que en un bolsillo de un saco de vestir que envió a la Tintorría sita en Neptuno y Escobar había dejado olvidado un alfiler de corbata que aprecia en $60. Al reclamarle le dijeron que no habían visto la prenda.

DESAPARECIDO

Ramón del Valle Riaño vecino de Aranguren 105 denunció que su padre Francisco del Valle Marteell, de 65 años, había desaparecido de su domicilio, temiendo le haya ocurrido alguna desgracia.

ACUERDOS MUNICIPALES SUSPENDIDOS

El señor Presidente de la República, a propuesta del Secretario de Gobernación, ha suspendido los siguientes acuerdos de los distintos Ayuntamientos:

1.— Suspendiendo acuerdo del Ayuntamiento de Bolondrón negando un crédito que interesó la Junta Municipal de aquel Término, para mobiliario, por infracción del artículo 45 del Código Electoral.

2.—Suspendiendo acuerdo adoptado por el Ayuntamiento de la Habana en cuanto retrotrae al primero de julio los efectos de un nombramiento hecho en virtud de acuerdo que fué ejecutivo en 2 de agosto, por infracción del inciso (3) del artículo 7 de la ley de Jubilaciones.

3.— Suspendiendo acuerdo del Ayuntamiento de San Cristóbal, disponiendo la formación de un presupuesto etraordinario con cargo a Resultas, a cobrar por infracción del artículo 10 de la Ley de Contabilidad Municipal.

RENUNCIO EL DOCTOR NUÑEZ PORTUONDO LA COMISION DEL SERVICIO CIVIL

SE ELIGIRA UN NUEVO PRESIDENTE

Ayer presentó la renuncia del cargo de miembro de la Comisión del Servicio Civil el doctor Emilio Núñez Portuondo, siéndole aceptada y designado en su lugar el señor Tomás Recio.

La Comisión del Servicio Civil se reunirá próximamente y dará posesión al nuevo miembro y eligirá entonces al Presidente de este Organismo.

CÁPSULAS-CREOSOTADAS
ACEITE Hº BACALAO
$1.25 BUENAS FARMACIAS SARRÁ

TOME
INVENCIBLE
REFRESCO DELICIOSO
DEDALCIO.

Miserias Femeninas

Se ha dicho de la mujer que es «la eterna herida». Pero las funciones orgánicas no son penosas, dolorosas, más que cuando no se defiende al organismo contra todo lo que puede debilitarle. Debilitada, anemiada, una mujer no soportará las pequeñas miserias fisiológicas sino a costa de mil sufrimientos mientras que ella las aceptaría sin ninguna aprensión si empleara el

QUINIUM LABARRAQUE
Aprobado por la Academia de Medicina de Paris

poderoso tónico cuya acción es soberana en todos los casos de depresión, física, exceso de fatiga, anemia, formación difícil, cefalalgia, neuropatía, fiebres nerviosas. Tomado antes o después de las comidas a la dosis de un vasito de licor, este maravilloso elixir, preparado con vino añejo de Málaga, reanima rápidamente las fuerzas, excita las secreciones gástricas, produce en todo el organismo una verdadera regeneración.

De venta: En todas las buenas Farmacias.
Mayor: Maison FRERE, 19, Rue Jacob, Paris (6e)

M.E.C.D. 2016

CRONICA DE TRIBUNALES

LA CAUSA POR ROBO Y FALSEDAD CONTRA UN EX-OFICIAL Y UN ALGUACIL DEL JUZGADO DE 1a. INSTANCIA DEL SUR

De acuerdo ambos procesados trataron de apoderarse de $10,291.20 que un súbdito español dejó al morir en la caja de ahorros del Centro Asturiano. — Conclusiones provisionales del Fiscal

EN EL SUPREMO

Recursos declarados sin lugar

La Sala de lo Criminal del Tribunal Supremo ha declarado sin lugar el recurso de casación establecido por el procesado Manuel Hernández Rodríguez, carpintero y vecino de esta ciudad, contra el fallo de la Sala Tercera de lo Criminal de la Audiencia de la Habana, que lo condenó a la pena de un año, ocho meses y veintiún días de prisión correccional, como autor de un delito de lesiones graves.

También declara sin lugar la nombrada Sala, el recurso de casación establecido por el procesado Enrique, mecánico y vecino de Cienfuegos, combatiendo el fallo de la Audiencia de Santa Clara, que lo condenó a la pena de 4 meses y un día de arresto mayor, como autor de un delito de estafa.

Recurso de un industrial, con lugar

De conformidad con lo solicitado por el Letrado doctor José Puig y Ventura, el Supremo ha dictado sentencia declarando con lugar el recurso establecido a nombre del industrial de esta plaza don Dámaso Chavrano, Despontes; revocándose en consecuencia la sentencia de primera instancia que declaró con lugar una demanda, en cobro de $5.826, establecida por don José Antonio Churruca Seps, contra el expresado recurrente.

Señalamientos en el Supremo para mañana, lunes

No hay.

EN LA AUDIENCIA

Proceso por falsedad en documento oficial.—Los acusados pretendieron apoderarse de la suma de $10.000 que dejó al morir un súbdito español en la Caja de Ahorros del Centro Asturiano

El Fiscal de la Audiencia ha formulado escrito de conclusiones provisionales, interesando cinco años de reclusión, por falsedad en documento oficial y dos años, once meses y once días de presidio correccional, por robo, para cada uno de los procesados Mario Daumy y Carlos Lafuente Hernández.

Los hechos originarios de esta causa, causa a la que dedicó extensas informaciones la prensa toda, son relatados por el Fiscal en estos términos:

"El primero de agosto del corriente año, falleció en esta ciudad en una habitación de la casa Lamparilla número 45, Angel Estrada y García, sin dejar pariente alguno en este país, teniendo depositada en la Caja de Ahorros del Centro Asturiano la cantidad de 10.291 pesos 20 centavos.

Por ello cursaba en el Juzgado de Primera Instancia del Sur, el consiguiente abintestato de oficio.

Enterado de este, el procesado Mario Daumy, púsose de acuerdo con el aguacil de dicho Juzgado Carlos Lafuente y Hernández, también procesado y con el propósito de apoderarse de la cantidad referida sustrajeron del Juzgado, que las tenía ocupadas, dos llaves: una perteneciente a la puerta de entrada de la habitación del fallecido Estrada y otra perteneciente a un baúl que en dicha habitación estaba, y penetrando en ella expresando a los moradores de la casa que ellos integraban el Juzgado, se apoderaron, después de haber abierto el referido baúl, de una libreta de la Caja de Ahorros ya mencionada, donde constaba el depósito, así como de un portamonedas, una libreta con apuntes y dos pares de gafas con su estuche, portamonedas y gafas que han sido justipreciados en 12 pesos.

En su poder ya la libreta acreditativa del depósito, confeccionaron dos documentos que sellaron con los sellos del Juzgado, uno de ellos certificación de una providencia del Juzgado de Primera Instancia del Sur, ordenando al Administrador de la Caja de Ahorros de los Socios del Centro Asturiano la entrega al aguacil, procesado Lafuente, de la cantidad de $10.291.20, perteneciente al abintestato de oficio de Angel Estrada García, para su depósito en la Zona Fiscal y otro una comunicacin del referido Juzgado al aludido Administrador, ordenándole la entrega de la cantidad tantas veces citada al Alguacil, procesado Lafuente.

Con estos documentos presentáronse los procesados en la Oficina de la entidad depositaria, pero como se le hiciesen sospechosos al Abogado de la Institución Julio Alvarez Arcos, ordenó, después de hecha la investigación correspondiente, no proceder a la entrega del dinero".

La muerte de un comerciante polaco en la Calzada del Cerro

Para mañana está señalado, ante la Sala Tercera de lo Criminal de la Audiencia, el juicio oral de la causa instruida al procesado Enrique Rodríguez Martínez, para quien solicita el Fiscal pena de cadena perpetua, como presunto autor de un delito de robo con violencia en las personas, en grado de frustración, del que resultó homicidio.

Según el Fiscal Rodríguez Martínez, que había concebido la idea de apoderarse del dinero que pudiera existir en el establecimiento de ropa que, en la Calzada del Cerro número 486, en esta ciudad, poseía el polaco Hers Bender, se personó en dicho lugar la tarde del domingo 25 de julio último, pretextando la necesidad de adquirir un par de pantalones por estar en muy malas condiciones los que llevaba puestos, a lo que accedió Bender haciéndolo pasar al interior del establecimiento y cerrando la puerta de la calle para no ser visto por la policía.

Mientras buscaba los pantalones, Bender pudo observar que el procesado trataba de apoderarse de una cajita conteniendo 35 centavos, llamándole la atención; mas como viera que persistía en su propósito, lo quiso evitar intimidándolo con un cuchillo y del cual lo despojó el procesado en una lucha que con él sostuvo, causándole heridas que le produjeron la muerte.

El doctor J. Garcilaso de la Vega, defensor, alega la legítima defensa, exponiendo que no es cierto que Rodríguez tratara de robar, sino que al sostener víctima y victimario una acalorada disputa sobre el precio de los pantalones, el polaco lo atacó con el cuchillo, logrando herirlo y que durante la lucha terrible que sostuvieron los dos, el procesado pudo quitar el arma a su agresor, produciéndole entonces las heridas que lo privaron de la existencia.

Absolución de once delitos

Salomón Cohen o Salomón Aizik, polaco a quien imputaba el Ministerio Fiscal la comisión de once delitos consumados de estafa, ha sido absuelto en sentencia que acaba de dictar la Sala Primera de lo Criminal de la Audiencia.

Lo defendió el doctor J. Garcilaso de la Vega.

Señalamientos en la Audiencia para mañana, lunes

Sala Primera

Domingo González, por robo. Defensor: doctor Arango.

—Miguel Alvarez, por estafa. Defensor: doctor Rendueles.

—Andrés Soberán, por daño a la salud pública. Defensor: doctor Candia.

Sala Segunda

Dositeo Ramos, por lesiones. Defensor: doctor Candia.

—Rafael Torres, por robo. Defensor: doctor Figueras.

—José León, por infracción de la ley de drogas. Defensor: doctor del Mármol.

—Felipe Castellanos, por estafa. Defensor: doctor Portocarrero.

—Juan Arreto, por estafa. Defensor: doctor Marill.

—Benjamín Pérez, por estafa. Defensor: doctor Barroso.

—San Lun, por infracción de la ley de drogas. Defensor: doctor Enríquez.

—Antonio Borrego, por lesiones. Defensor: doctor Enríquez.

—Vicente Bacallao, por disparos. Defensor: doctor Barroso.

—Bernardo Méndez, por estafa. Defensor: doctor Babaleiro.

—Florencio Ceballos, por rapto. Defensor: doctor Rodríguez.

Sala Tercera

Maximino Tejeiro, por rapto. Defensor: doctor M. Sterling.

—Alicia Comas, por lesiones. Defensor: doctor G. Mendoza.

—Francisco Lago, por rapto. Defensor: doctor Gasado.

—Juan Bouzamayor, por estafa. Defensor: doctor Figueroa.

—José M. García, por calumnia. Defensor: doctor G. Pino.

—Juan A. Vistuer, por atentado. Defensor: doctor Urquiaga.

—M. Carrasco, por usurpación de funciones. Defensor: doctor R. Aymerich.

—Enrique Rodríguez, por homicidio. Defensor: doctor Garcilaso de la Vega.

—Rogelio González, por robo. Defensor: doctor Aedo.

—Genaro del Río, por cohecho. Defensor: doctor Silveira.

—Oscar Seigle, por estafa. Defensor: doctor Roig.

Sala de lo Civil

Centro. Eloisa Ostolaza contra Lorenzo Oliva. Desahucio. Ponente: doctor Echeverría. Letrados: doctores Bolívar y Sabí. Procuradores: E. Villaverde y pintó.

Oeste. Mercedes Baras contra Valeriano Varas. Un efecto. Ponente: doctor Echeverría. Letrado: doctor Cruz. Procuradores: Leanés y Romay.

Almendares. Manuel Alvarez S. en Co. contra Antonio Toledo. Menor cuantía. Ponente: señor Presidente. Letrados: doctores Guiral y Pino. Procuradores: Castro y Cárdenas.

Norte. Angel Blanco contra Compañía Azucarera Sidra, S. A. Menor cuantía. Ponente: señor M. Escobar. Letrados: doctores Rosainz, Solana y Mesa. Procuradores: Granados, Medina y Cardona.

Sur. Fidelity and Deposit Comp. of Maryland, contra Juan Pichs. Menor cuantía. Ponente: doctor Fernández. Letrado: Viurrún. Procurador: Royo.

Almendares. Digna M. Delgado contra The Texas Comp. Mayor cuantía. Ponente: doctor R. Acosta. Letrados: Bustamante, Pessino y Peralta. Procuradores: Granados, Barreal y Serpa.

Sur. Teresa Díaz Hernández contra Francisco Díaz y Oscar Astudillo. Incidente. Ponente: doctor Echeverría. Letrados: Alfonso, López de Vivigo y Masforrol. Procuradores: Jiénez Causal y Barreal.

Gran Testimonio

Herminio Viera, residente en Limonar, calle 3 No. 48, curado con Digestivo Gravi, después de 10 años de enfermedad.

Sr. Dr. Ramiro Curbelo.

Distinguido doctor:

Le hago la presente para participarle que hacía diez años que venía padeciendo del estómago sin que pudiera encontrar nada que me curara, hasta el extremo que fuí desahuciado por varios médicos y creí que jamás me pondría bien.

Tuve la suerte de que un amigo me recomendara el Digestivo Gravi, preparado suyo, con el cual me curé radicalmente.

Siempre tenía la boca en carne viva, mucha acidez en el estómago, todo lo que comía me hacía daño, me sentía muy recaído y sin ánimo para nada, me faltaban las fuerzas hasta para caminar y con el Digestivo Gravi me he curado, todo eso ha desaparecido.

Para usted mi mayor agradecimiento y puede tener la seguridad de que no dejaré un momento de recomendarlo a todos mis amigos y conocidos que estén enfermos del estómago.

Quedo de usted con la mayor consideración.

(Fdo:) Herminio VIERA.

El Mejor Anuncio

Económico y Durable

ES

UN ALMANAQUE DE PARED O UNA PAPELERA

Tenemos un surtido enorme en cromos de maravillosos dibujos y precios bajos

LA COMERCIAL

almacén de Papel, Imprenta y Efectos de Escritorio.

SUAREZ GUTIERREZ & Cía.

San Ignacio 78 esquina a Muralla

Teléfono A-2704 — Apartado 108.

DEDALCIO 11147 — 2d-4 7

La Belleza Que Al Hombre Seduce

no es la belleza de un cutis que depende de sombras para ser atractivo, ni de medios artificiales, sino que es la belleza de un cutis natural fresco, suave, lozano y juvenil.

Y tal belleza es la más facil de retener. No hay necesidad de usar costosos tratamientos, sino simplemente los aceites de olivo y palma, mezclados científicamente en el jabón Palmolive.

Haga bastante espuma untuosa Palmolive en las manos y con ella frótese la cara y cuello delicadamente, hasta que penetre en los poros. Enjuáguese con agua fría. Luego séquese bien.

CUÍDESE DE LAS IMITACIONES

No se deje engañar. No debe usted creer que cualquier jabón verde, o descrito contener aceites de palma y olivo, es igual al Palmolive. No lo es.

En beneficio suyo, fíjese que el Palmolive que compre, tenga la banda negra con la palabra Palmolive en letras doradas; la envoltura verde; y el sello rojo en el reverso de la pastilla, con la palabra Palmolive en él impresa.

Palmolive jamás se vende desenvuelto.

Aceites de olivo y palma—nada más —dan al Palmolive su color verde natural

10 cts. la Pastilla

THE PALMOLIVE COMPANY (Delaware Corp.) Manzana de Gómez 451, Habana

M-4

La EMULSIÓN de SCOTT

de aceite puro de hígado de bacalao en su forma líquida

abunda en VITAMINAS

esos valiosos elementos de nutrición que todas las personas debilitadas tanto necesitan para robustecerse.

Proteja su salud: Tome solo la

Emulsión de Scott

Burla Burlando

¡JAUJA FELIZ!

Soñaban los hambrientos con la maravillosa ciudad de Jauja, donde, según la fama, además de los árboles que producen los frutos más exquisitos, los había que producían chorizos, jamones, capones, perdices, tortas y quesos ya preparados para la mesa y en grandísima abundancia. Creían, naturalmente, que en Jauja era donde residía la suprema felicidad, y pidió cada uno a su Genio tutelar que lo transportase a ciudad tan encantadora. Accede el Genio, y los conduce a Jauja. Vieron al principio su sueño realizado; mas a los pocos días se les vió andar pálidos y alicaídos y con las manos en el vientre para ver de aliviar sus indigestiones y sus cólicos. Sólo el olor a cocina les produce una repugnancia invencible, por lo que no tardaron en amontonarse a las puertas de la ciudad para salir de ella.

Los sedientos quisieron también ir a Jauja, donde se decía que corrían arroyos y brotaban fuentes por todas partes de aguas frescas y cristalinas. Asimismo se aseguraba que al par de los manantiales del agua, surgían otros de vinos y licores para todos los gustos, y en tanta abundancia como en otro tiempo en los dominios de Baco. El Genio socarrón, protector de todos los sedientos, los lleva a Jauja en volandas. Lo primero que hicieron al llegar fué echarse de bruces al borde de los arroyos y algunos hubo que se bañaron en ellos. No hay para qué decir que los sedientos de vino se hartaron de los más sabrosos y delicados. Mas sucedió que al cabo de pocas semanas comenzaron a mirar tanto líquido con indiferencia y hastío. Solamente los bebedores aguerridos, de licores, se detenían a contemplar con pena algún caño de champán o de Jerez que corrían sin que nadie los aprovechase. Todos, en fin, acabaron por convencerse de que no residía en Jauja precisamente la felicidad con que habían soñado.

Los abrumados de trabajos y fatigas se enteran de que en Jauja todo el mundo vivía tumbado a la bartola sobre blandos almohadones y cojines rellenos de copitos de seda y plumón de cisne. Allí no era necesario mover mano ni pie para atender a las necesidades de la vida, pues a todo proveían los gnomos y las hadas. Guiados por su Genio protector los abrumados por el trabajo se tienden en los magníficos lechos que por todas partes encuentran a su disposición. Se estiran o se desperezan y suspiran de placer; y se prometen disfrutar por toda la vida de aquel delicioso descanso. Pero aún no habían transcurrido muchas horas cuando empezaron a revolverse con inquietud... A los tres días tanto descanso y tanta holganza se les hizo insoportable, y acabaron por suplicar al Genio que les volviese a sus anteriores trabajos y fatigas.

Los pobres anhelaban ardientemente emigrar a Jauja donde les habían dicho que las casas estaban construídas de ladrillos de oro puro, las calles pavimentadas con piedras preciosas, y que los vestidos de los habitantes estaban todos tejidos de hilos de oro y plata, adornados con brillantes y perlas. En efecto, los pobres se encontraron al entrar en Jauja, rodeados de tantas riquezas como no soñó Salomón ni administró Morgan. Por desgracia su placer no fué muy duradero. Llegaron a tirar los metales y las piedras preciosas con la misma indiferencia que antes miraban los guijarros y los adoquines. Ni siquiera les servían para satisfacer la vanidad, porque, como todo era de todos, no encontraba la vanidad ocasión de distinguirse. Aburridos, al fin, abandonaron a Jauja, y convencidos de que las grandes riquezas son mejores para deseadas que para poseídas.

Los lujuriosos ardían en deseos de ir a Jauja donde dispondrían a su talante de las mujeres más sensuales y más hermosas del mundo. Y a Jauja fueron llevados por un Genio tutelar, algo diferente de los anteriores, pues este lucía barbas y cuernos y patas de chivo como los sátiros de la mitología. Apenas habían entrado los lujuriosos por las puertas de la ciudad se vieron rodeados de mujeres encantadoras y vestidas poco más o menos como la madre Eva en el Paraíso.

Los aquejados de angustias y dolores fueron a Jauja donde esperaban verse libres de todas sus penas y en posesión de todos los placeres del mundo. En efecto, allí encontraron todos los que la facundia humana inventó para satisfacción de los sentidos. Juegos y fiestas, banquetes y bacanales fueron su diario entretenimiento. Mas a las pocas semanas empezaron a notar cierto vacío interno que más crecía y con mayor desasosiego cuanto más trataban de llenarlo a fuerza de sensaciones placenteras. Llegaron hasta a echar de menos las amarguras y dolores de que habían tratado de huir. Oprimidos por un hastío mortal rogaron al Genio que los sacara de Jauja y los llevara otra vez a la región en que la vida tiene sus alternativas de alegrías y de penas.

Finalmente: hasta los mismos que se encontraban contentos y satisfechos de la vida quisieron ir a Jauja al saber, por algunos viajeros, que allí se disfrutaba también de la inmortalidad. Accedió esta vez el Genio con una sonrisa demoniaca, pero con la condición de que habían de aceptar la vejez con todos sus achaques, y que viejos vivirían por todos los siglos de los siglos. Todos aceptaron esta condición del Genio con tal de no morir y de igualarse de esta manera a los dioses. Mas aconteció que al cabo de cien años de residencia en Jauja empezaron a suplicar al Genio que los librase del tormento de la vida. No les hizo caso el Genio para que expiasen eternamente su necedad; mas a tanto llegó la desesperación de los cuitados que, unos antes y otros después, se fueron arrojando desde las murallas, deseosos de encontrar la muerte, esto es, un lugar de descanso en la tierra de los míseros mortales.

Todos, en resumen, se convencieron de que no hay hartura, ni descanso, ni gusto, ni deleite, si no alternan con la privación de todos esos deseos. Así es la vida y hay que tomarla como Dios nos la dió, y persuadirnos de que la Jauja del cuento no puede ofrecernos más que placeres efímeros a cambio de dolores más o menos punzantes y duraderos.

M. ALVAREZ MARRON.

ROPA ELEGANTE PARA EL TIEMPO FRESCO

Vestidos

Las últimas creaciones de París y de Nueva York.

De sedas y de paños de más novedad en esta temporada.

Precios desde . . $6.98

Sombreros

Preciosos modelos en los estilos más nuevos y exclusivos.

Los hay de seda, terciopelo y fieltro.

Los precios desde $2.85 en adelante.

ESPECIAL

Un lote de vestidos de serga de excelente calidad y monísimos estilos de 20 pesos

A $9.98

Surtido completo de tallas.

La Moda Americana

Chas. Berkourtz, Pte.

San Rafael 22 esquina a Amistad

REGALAMOS

Ya a los damnificados del ciclón todo lo que quedó de la temporada pasada. Ahora ofrecemos a nuestros clientes lo acabado de recibir a precios que ustedes juzgarán. Venga hoy a escoger lo mejor antes que otros hagan su selección.

DEPARTAMENTO DE TEJIDOS

Astrakanes, muy dobles, 1 ½ vara de ancho,	$ 1.19	y $ 3.50
Astrakanes muy finos, 1 ½ vara de ancho,	5.50	y 6.00
Cortes de chal de astrakán, con dos varas de largo,	1.25	y 3.50
Cortes de chal de astrakán, con dos varas de largo,	5.50	y 6.00
Terciopelo de pura seda, yarda de ancho, finísimo,	2.50	y 4.75
Sargas, color entero, muy dobles, preciosos colores,	0.20	y 0.25
Sargas, color entero, de lana pura, doble ancho,	0.50	y 0.90
Crepés de seda y algodón, color entero, doble ancho,	0.50	y 0.80
Crepés de seda y algodón, muy finos, color entero,	1.00	y 1.25
Sedas estampadas, gran diversidad de colores,	0.60	y 1.00
Sedas francesas a cuadros, preciosos colores, anchas,	1.00	y 1.25
Seda espejo francesa con mucho brillo, yarda de ancho,	0.58	y 0.75
Crepés estampados de seda y algodón, doble ancho,	0.60	y 1.00
Foulares ingleses estampados, preciosos dibujos,	0.60	y 0.80
Crepés franceses estampados de seda y algodón, ½ luto,	0.80	y 1.00
Alpacas de seda artificial estampadas y color entero,	0.60	y 0.80
Crep Cantón francés, muy doble, gran variedad,	1.55	y 1.95
Crep Fulgurante francés, metro de ancho, muy fino,	1.95	y 2.50
Franelas, fondo blanco a listas, y cuadros muy dobles,	0.10	y 0.15
Franelas, fondo blanco a listas y cuadros superiores,	0.20	y 0.25
Franelas blancas muy dobles y muy anchas,	0.30	y 0.50
Mantas de estambre muy finas en colores y blancas,	2.25	y 2.50
Mantas de estambre, calidad superior, muy grandes,	2.75	y 3.00
Frazadas en colores azul y rosa, para niños,	0.35	y 0.80
Frazadas en colores azul y rosa, muy finas, para niños,	1.00	y 1.20
Frazadas azul y rosa, con monitos, para niños,	1.25	y 1.50
Frazadas belgas, tamaño media camera, blancas,	0.80	y 1.10
Frazadas belgas, muy dobles, tamaño imperial,	1.25	y 1.50
Frazadas francesas de lana, blancas con franja,	2.50	y 3.00
Frazadas francesas floreadas, tamaño cameras,	3.50	y 3.80
Camisetas catalanas, blancas, para niños,	0.45	y 0.60
Medias patente carmelita y negras, finas,	0.25	y 0.40
Medias sport, todos colores de moda,	0.30	y 0.50
Medias de seda para señoras, todos colores,	0.49	y 0.64
Calcetines mercerizados blancos, con concha color,	0.20	y 0.25
Calcetines mercerizados blancos con concha,	0.18	y 0.25
Tapetes de yute, franceses, tamaño 150 x 150,	1.60	y 1.95
Juegos de sobrecamas francesas de malla, camera,		2.18

Tenemos un gran surtido de colchonetas y almohadas de todas clases.

DEPARTAMENTO DE CONFECCION

Vestidos de lana para señora, preciosos modelos, en colores,	desde $ 6.00
Vestidos de seda franceses, las últimas creaciones,	desde 10.00
Chales de astrakán, en todos colores, con flecos de ½ vara,	desde 3.00
Capas de astrakán, con preciosos forros, novísimos,	desde 9.50
Capas de seda, finísimas, liquidamos,	a 10.00
Sweaters para señora, más de 20 estilos, en lana,	desde 3.50
Abrigos de paño, adornados con piel fina,	desde 15.00
Abriguitos de estambre en todos estilos, la mayor colección,	desde 0.90
Capas de estambre y cachimira, de lana, para bebés,	desde 3.75
Baticas de niña en gerga de lana, preciosas,	desde 2.25
Sweaters para niña en lana, muy bonitos estilos,	desde 1.75
Trajecitos de niño, para la estación, muy finos,	desde 2.75
Trajecitos para joven, con pantalón largo, preciosos,	desde 9.00
Baticas de seda, verdaderas monadas, francesas,	desde 1.75
Vestidos de terciopelo de seda, para señora, finísimos,	desde 20.00
Ajuares completos para bautizo, los más finos,	a 7.50
Sombreros para señora, recibimos preciosos modelos,	desde 3.00

DEPARTAMENTO DE SEDERIA

Galones de fantasía, en oro, plata y acero, vendemos,	desde $ 0.10
Encajes de metal, la última novedad recibida,	desde 0.20
Aplicaciones de seda y metal, un gran surtido,	desde 0.50
Encajes y entredoses de guipur, muy finos y nuevos,	desde 0.10
Madejones de seda, con 175 yardas verdad, en todos colores,	a 0.30
Guarniciones de encaje de metal, 40" de ancho,	desde 4.00
Encajes de Chantilly, los más finos, un gran surtido,	desde 0.30
Botones de fantasía, en todos colores y formas,	desde 0.10
Carteras de piel, en varias formas y tamaños,	desde 0.75
Sutaches y galones, piezas de 12 yardas, en todos colores,	desde 0.25
Galones de guirnaldas, en bonitos estilos y colores,	desde 0.10
Galones imitando piel, muy finos y novísimos,	desde 0.25
Para bordados, tenemos hilos de metal en todos colores,	a 0.10
Adornos para sombreros, tenemos una gran colección,	desde 0.20

Remitimos al interior, siempre que venga acompañado de su importe.

DEPARTAMENTO DE REGALOS

Hemos recibido valiosos y artísticos objetos para regalar a nuestros clientes por los SELLOS ESPECIALES de la casa. Por 100 sellos ya puede obtener un regalo.

"LA ESTRELLA"

AVE. DE SIMON BOLIVAR NUM. 23, (antes Reina), entre Aguila y Angeles.

1d 7

M.E.C.D. 2016

PLISADOS DE FANTASIA

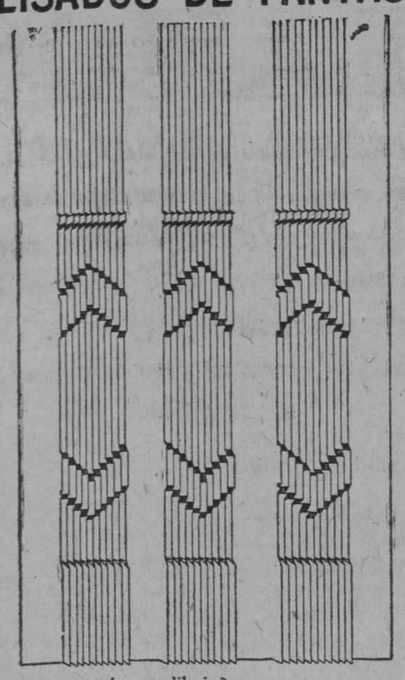

¿Le gusta a usted este dibujo?

Hasta ahora, no hemos hallado una sola mujer que, después de conocer nuestros Plisados de Fantasía, no fuese entusiasta admiradora de ellos.

¿Quiere examinar otros estilos?

Le enviaremos inmediatamente nuestro folleto ilustrado.

Cualquier tela, sea de seda, lana, algodón o hilo, es apta para ser plisada.

ZENEA (NEPTUNO) La Filosofía Y SAN NICOLAS

HABANERAS

SAN ERNESTO

Mi primer saludo.

De año en año.

Es siempre, llegada esta fecha, para un amigo del cronista, de los más antiguos, más buenos y más queridos, el señor Ernesto A. Longa, caballero de alta representación social.

Rodeado de su familia, sin fiesta y sin alegría, pasará su santo el señor Longa.

No lo celebra.

Ni lo celebró nunca.

Pláceme saludar también preferentemente al maestro notable y compositor inspiradísimo Ernesto Lecuona, el genial autor de **La Comparsa**, cuyo nombre está unido a éxitos brillantes de los grandes conciertos de su organización.

Otro saludo, hecho especialmente, que es para el joven y meritísimo doctor Ernesto Fonts y Abreu, jefe del Laboratorio de Cáncer del Hospital Mercedes.

Seguiré ya la relación.

Es toda de los Ernestos.

En primer término, el general Ernesto Asbert, mi amigo particular, muy querido.

Ernesto Méndez, Cónsul General de Panamá en la Habana, a quien felicito especialmente.

El doctor Ernesto R. de Aragón, ilustre ginecólogo, que tan alto puesto ocupa entre los cirujanos de que nos enorgullecemos.

El doctor Ernesto Marill.

Ernesto Desvernine.

Los jóvenes y distinguidos abogados Ernesto Dihigo, Ernesto G. Pumariega y Ernesto Angulo.

Ernesto Longa y Aguirre, Ernesto Villaverde, Ernesto Bernal, Ernesto A. Fernández y el joven ingeniero Ernesto Pino.

El distinguido doctor Ernesto Cuervo, cronista de otros días y amigo siempre amable, caballeroso y consecuente.

El distinguido caballero Ernesto Zaldo, jefe de una respetable familia de esta sociedad, al que felicito especialmente,, lo propio que a su hijo, el joven Ernesto Zaldo y Ponce, apuesto y elegante.

Ernesto López, que viene desempeñando con unánime beneplácito, interinamente, el cargo de Gobernador Provincial.

Ernesto Luis Carranza, Ernesto Schweyer, Ernesto Alonso, Ernesto López Rovirosa, Ernesto L. Baños, Ernesto Sánchez, Ernesto Rencurrell y el joven Ernesto P. Smith, de nuestro mundo cinematográfico.

Ernesto Menéndez, del alto comercio de la calle de la Muralla, y su hijo Ernestico Menéndez y Sierra, gracioso e inteligente niño.

Ernesto Blanco, correcto y apreciable joven, que ocupa un cargo de confianza en la importante casa editora de Montalvo y Cárdenas.

Ernesto Tró, joven oficial, perteneciente a la Marina de Guerra.

Ernesto Tuya, simpático joven, que milita en las filas del periodismo.

Ernesto Díaz Horta, jefe de la renombrada Casa Quintana, en la Avenida de Italia.

Un joven excelente.

Muy atento y muy cortés.

De su pericia lo mismo que de su corrección exquisita son los primeros en dar testimonio los parroquianos de la famosa joyería.

Yo tengo para el señor Díaz Horta una felicitación especial en sus días.

Un ausente.

El doctor Ernesto Sarrá.

Ausentes también, entre los Ernestos, el señor Ernesto Pérez de la Riva y Monsieur Ernest Gaye, caballeroso representante de la Trasatlántica Francesa, próximo ya a regresar de París.

He reservado de propio intento el último saludo y la última felicitación para el doctor Ernesto Plasencia.

Un idólatra de los libros, **causeur** ameno y devoto ferviente del arte en todas sus manifestaciones.

Como ya dije en otra ocasión análoga, el doctor Ernesto Plasencia y Maragliano, tan culto y tan elocuente, es un soñador que pasea por nuestra ciudad su nostalgia de París.

¡Un día feliz tengan todos!

Continúa en la página SIETE

Pollo, Pargo, Lechón, &

EN EL ACTO se le sirven las MEJORES EMPANADAS de POLLO y de PARGO y el sabrosísimo LECHON TOSTADO especialidad de esta famosa y acreditada casa

GRAN CAFE Y RESTAURANT "EUROPA"

LA MEJOR CONFITERIA Y REPOSTERIA DE LA REPUBLICA.

PI Y MARGALL No. 59 PRECIOS MODICOS TELEF. A-3244

La Fashionable

Pronto tendrá a la venta los nuevos modelos de sombreros que acaba de traer de París Madame Alex Dumail, escogidos por ella misma; gran variedad en formas y colores. También ha traido unos preciosos modelos de vestidos de tarde y de noche y bonitos abrigos.

Todo a precio de situación.

"TAPIE SOEURS"

Obrapia 61 (altos) entre Aguacate y Compostela. Tel. A-3218.

¿DIGIERE USTED MAL?

Tome la sin rival

AGUA DE SOLARES

y la mesa será suya.

¡PODRA COMER CUANTO QUIERA!

Unicos representantes para Cuba

GOMEZ Y HERMANO

Avenida de Italia (Galiano) 104.
Teléfono A-1796

TELEFONOS DEL "DIARIO"

PARA QUEJAS Y SUBSCRIPCIONES LLAMESE A LOS NUMEROS

M-8404 y A-5334

Gran Venta Ciclónica

SOLO POR 15 DIAS

Habiendo sido afectados por el ciclón por derrumbe ocurrido en la planta alta, destinada a almacén, iniciamos una

GRAN LIQUIDACION

de todas nuestras existencias a precios increíbles.

Camisetas H. R. a. . . . . 59 centavos

Medias de señoras, desde. . . 20 centavos

Artículos de perfumería a precios asombrosos. Visítenos hoy y ahorrará el 50 por ciento en sus compras.

LA FRANCESA

TELEFONO A-8675 MONTE, 117

POO LUNG Y CA.

LA SUSCRIPCION PARA EL SANTUARIO DEL COBRE

Suma anterior.	$3.783.95
Marina R. de Tampa. .	10.00
María Bravo de Voarra.	5.00
M. H. Vda. de Suárez. .	5.00
Total. . . .	$3.803.95

Continúan en las lomas del Cobre las obras del Santuario; pero continúan muy lentamente, continúan como va la suscripción: muy despacio, y a este paso, ¿para cuándo va a tener su basílica la Virgen?

No lo deje para mañana; mande su óbolo hoy, que cuando se va a hacer un bien se hace lo más pronto posible, y así el favor tiene doble mérito: el de su importe y el de su oportunidad.

No espere que otros lo hagan, que para hacer el bien no hay que esperar por nadie. Mande su donativo, lo que le sea a usted posible enviar, por Dios y, por la Virgen, no para que el mundo lo admire y lo comente.

El importe de las cantidades y los nombres de los Donantes se publicarán de todas maneras; pero no debe ser ese el estímulo: el estímulo debe de ser que la Virgen del Cobre no tiene Santuario y la Virgen del Cobre es la Patrona de Cuba y es preciso levantárselo.

Los donativos los recibe en esta redacción el secretario del Director, señor José María Herrero.

De Temporada

En este elegante estilo, hay tal vez los colores que armonicen con su traje de invierno.

Charól y Nácar..	$15.00
„ „ Gamuza roja. .	15.00
„ „ Gamuza avellana	15.00
„ „ Gamuza gris.. .	15.00
„ „ Gamuza negra. .	15.00
„ „ Gamuza azul.. .	15.00
„ „ Piel oro..	20.00

"La Casa Grande"

JULIO SANCHEZ

SAN RAFAEL Y AMISTAD

Teléfono: A-3786.

Nuestros Exitos en los Trajes y Trousseaux de Novia

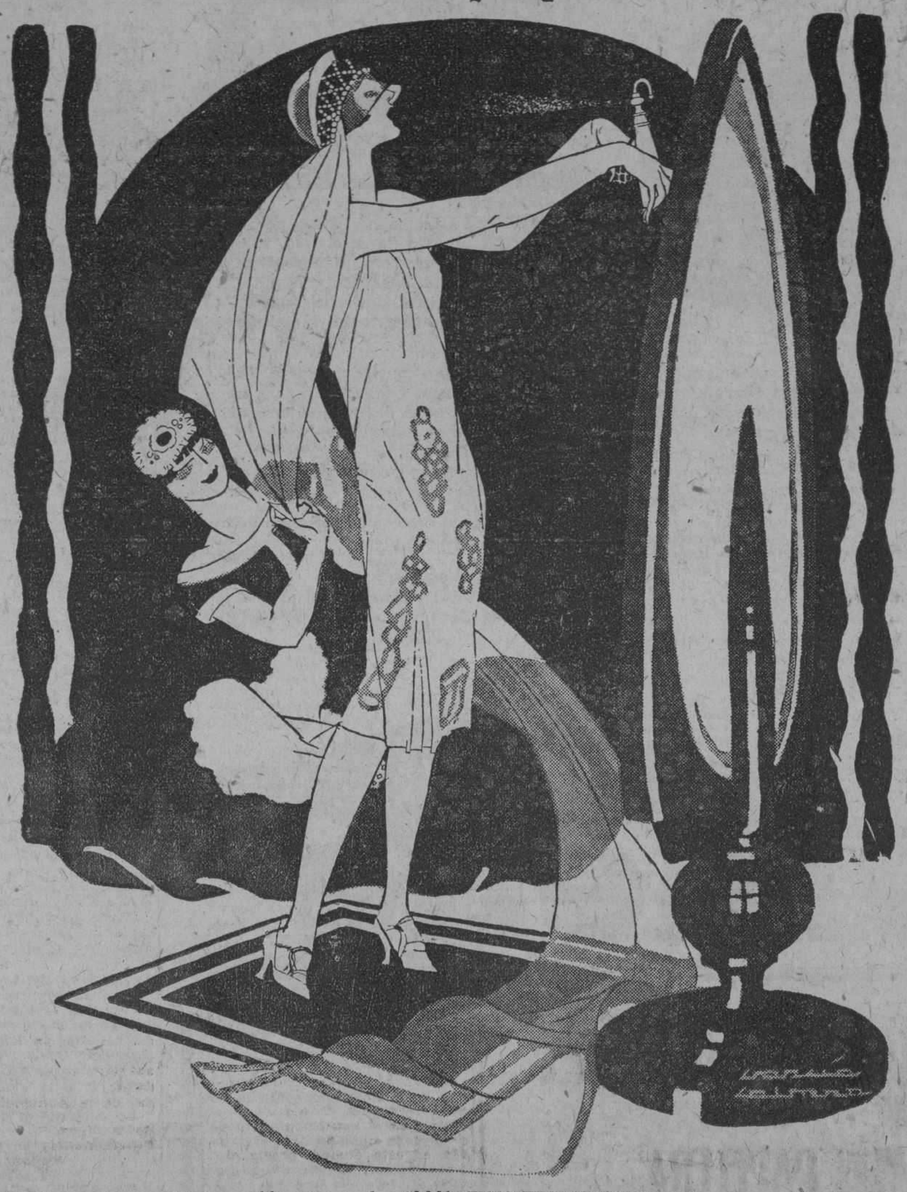

LAS novias sienten una manifiesta predilección por los ALMACENES FIN DE SIGLO. Saben que aquí realizan la aspiración suprema de la hora en que se hacen los preparativos de la boda: el encontrar, sin inquietudes y contrariedades, un trousseau elegante y delicado dentro de las condiciones económicas apetecidas.

Es dicho corriente que todas las novias llegan al altar con la fatiga reflejada en el rostro. "La emoción", dicen los superficiales. "La lucha contra los catálogos, los figurines y las piezas de tela", rectifican los buenos observadores.

En el tercer piso de los ALMACENES FIN DE SIGLO, durante una sola y cómoda visita, todo ese magno problema de las habilitaciones queda resuelto agradablemente. Hay los modelos, estilos, calidades y elementos que satisfacen los gustos más diversos, tanto en juegos completos como en piezas sueltas.

Y hay, al servicio de la clientela, una voluntad finamente dispuesta a las mayores consideraciones de precio.

VESTIDOS DE NOVIA

Por otra parte, en el piso segundo—GRAN SALON DE VESTIDOS—pueden en todo momento mostrarse los modelos de trajes de novia más exquisitos y encantadores que crea la fantasía y el tacto de los famosos modistos parisienses.

La colección es fastuosa. Y es, sobre todas las cosas, interesante por la diversidad de estilos, géneros y precios.

Siempre pueden admirarse algunos ya destinados a servir de gala en la ceremonia nupcial de señoritas distinguidas del gran mundo. Tal es la fama de nuestro DEPARTAMENTO DE VESTIDOS, que en este aspecto vale lo que una especialización en trajes de boda.

Como complemento a tantas facilidades he ahí los TALLERES DE CONFECCION de los ALMACENES FIN DE SIGLO.

Se encuentra a su frente una modista tan hábil y estimada como la señora Angela Raices de Alvarez, cuyo gusto y experiencia la han acreditado de verdadera artista. Sus trajes de novia llevan un sello especial de distinción, elegancia y delicadeza que subyuga.

Cuenta, además, con el concurso imponderable de nuestros DEPARTAMENTOS DE TELAS ESPECIALES PARA LA CONFECCION DE VESTIDOS DE NOVIA, los de ENCAJES, VELOS, ADORNOS, FLORES, PEDRERIA, ETC...

Un trousseau de novia, un traje de boda, son elementos de felicidad y distinción que deben seleccionarse en los ALMACENES FIN DE SIGLO. Lo recomiendan la comodidad, la elegancia y la economía.

PARA LAS HABILITACIONES DE NOVIA

Lo repetimos: En el tercer piso puede hacerse la selección más acertada para un trousseau del precio que se desee, siempre a base de una elegante confección, guarnecida primorosamente

Camisas de día en opal, holán, radium, crepé romain, etc...

Camisas de noche y pantalones de las mismas calidades.

Juegos de dos prendas (camisa de día y pantalón) en finísimos estilos, tanto en hilo como en seda, con adornos de bordados y encajes legítimos.

Juegos de tres prendas (camisa de día, camisa de noche y pantalón), en holán clarín, holán batista, radium, crepé especial, crepé romain, etc... Todos estos juegos a base de gran lujo, combinados por encajes, entredoses y aplicaciones de Venecia, Valenciennes, Binches, filet, Alencon, Inglaterra, Chantilly, Almagro... Trabajos Richelieu, inglés, fil-tiré etc. En blanco y todos los colores.

Combinaciones pantalón y combinaciones refajo.

Otras combinaciones muy modernas y sugestivas de tres prendas.

Kimonos en todas las calidades y estilos.

Deshabillées de georgette, chiffón, satín...; con anchos encajes de gran fantasía.

Pijamas elegantísimos.

Un surtido incomparable de bandeaux, zapatillas de raso liso o combinado a dos tonos, de piel, de tisú...

Corsés, corseletes y fajas finísimas, color carne.

Ajustadores, brassiers...

Sábanas, fundas, cojines de puro lino.

Juegos de cama en la más rica variedad, tanto en el material como en los adornos y bordados.

Juegos de mantelería primorosamente bordados.

Cortinas, sobrecamas, stores, visillos...

SEDAS BLANCAS Y ACCESORIOS PARA LA CONFECCION DE VESTIDOS DE NOVIA

El surtido es enorme.

Tenemos toda clase de sedas blancas para la confección de estas exquisitas toilettes, en la cual los talleres FIN DE SIGLO han adquirido una muy legítima fama.

Crepé satín, crepé mongol, crepé romain, crepe Cantón, satin Liberty, georgette, fallas de apresto muy suave y de distintos gruesos, terciopelos georgette de la más fina y delicada calidad, tisús de plata, brocados de seda y metal, etc...

Ramos y coronas de azahar en todos los tamaños.

Ramos de lirios con los tallos forrados de plata, en todos los tamaños.

Tules de seda. Velos hechos de encaje inglés, de tul de seda lisos o con encajes Alencon.

Hebillas de plata con brillantes, de galalit con piedras y labrados.

Encajes de Inglaterra, aplicaciones de tisú, aplicaciones de cuentas, galones de brillantes, galones de falla, encajes y guarniciones de metal...

Medias de seda blanca en los tejidos y calidades más exquisitas...

Y cuantos elementos de adorno y lucimiento puedan idearse para la toilette de novia.

Recuerde siempre que los ALMACENES FIN DE SIGLO, para su comodidad y beneficio, hace tiempo tienen establecido el

PRECIO FIJO

M.E.C.D. 2016

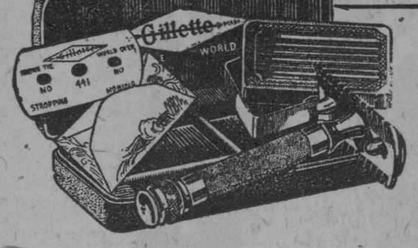

Lista en Todas Partes

USE una Gillette *legítima* y podrá sonreír al rasurarse. No solo será el afeite perfecto, sino que será al mismo tiempo un pasatiempo agradable, ya se encuentre Ud. en el tocador de su casa o de cacería, en el campo o de viaje.

Tenga siempre consigo un completo Juego de Rasurar Gillette. En casa o fuera de ella, la Gillette está lista a cualquiera hora. Las Hojas Gillette *legítimas*, superfinas, de dos filos, pueden comprarse en todas partes del mundo civilizado.

Todo esto al costo más reducido de que se haya tenido idea.

Distribuidores
COMPAÑIA HARRIS, S. A.
Presidente Zayas 106 (Apartado 650)
Habana

La Compañía Gillette garantiza el servicio perfecto de sus Navajas de Seguridad solamente cuando se usan con las Hojas Gillette legítimas.

¡SEÑORES COMERCIANTES!
LOS COMERCIANTES que venden las Navajas de Seguridad y las Hojas Gillette pueden obtener gratuitamente el material de propaganda que necesiten escribiendo directamente a nuestro distribuidor, cuyo nombre y dirección damos más abajo, o bien dirigiéndose a
GILLETTE SAFETY RAZOR CO.,
Boston, E. U. A.
Advertising Department

Navaja de Seguridad

Gillette

TRADE Gillette MARK

CHEVROLET

A Todos Nuestros Amigos y Clientes

Tenemos el gusto de participar a nuestros amigos y clientes que hemos trasladado nuestras oficinas a

Calle 25, entre Marina e Infanta

Lawrence B. Ross Corporation, S. A.

Amplificación super-potente

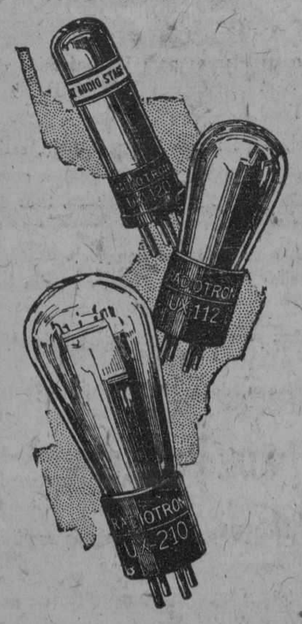

LA Radio Corporation of America, convencida de la necesidad de reproducir los programas radio-telefónicos con igual sonoridad a la del original, ha desarrollado la amplificación super-potente para dar así la impresión de la realidad.

Y al apreciar la importancia de disponer de mayor energía acústica que la obtenida ordinariamente, la RCA ha hecho posible este notable adelanto perfeccionando la recepción con el uso de los nuevos Radiotrons y Rectrons que permiten regular el volumen desde un murmullo hasta un verdadero torrente de sonoridad.—Y sin la menor distorsión!

Solicite de nuestro representante una demostración de las Radiolas, Radiotrons, Altoparlantes y Accesorios RCA. Lo hará gustosamente.

Radio Corporation of America
Distribuidores para Cuba:
General Electric Company of Cuba, Obispo No. 79, Havana
Estrada Palma 2, Altos, Santiago de Cuba
Westinghouse Electric International Company
Edificio: "LA METROPOLITANA"

RCA Radiotron
UN PRODUCTO DE LOS FABRICANTES DE RADIOLAS

DE PRESCINTO EN PRESCINTO

PRIMERA ESTACION

Curado en La Benéfica
En la casa de salud La Benéfica, fué asistido Maximino Zumalabi, de España, de 36 años y vecino de Obispo número 66, de una herida incisa en el dorso de la mano derecha, la que se produjo al caerle sobre la mano un cristal roto.

Herida contusa
Manuel Gómez Domínguez, de España, de 31 años y vecino de San Ignacio número 50 fué asistido en la casa de salud La Benéfica, de una herida contusa en el dorso del pie derecho, la que se produjo casualmente al caerle un hierro sobre él en su domicilio.

Limpiando una pila
En la casa de socorros fué asistido Alvaro Bares, de España, de 51 años y vecino de Inquisidor número 3, de una contusión en la región pectoral izquierda, la que se produjo casualmente al estar limpiando una pila en su domicilio y resbalar.

Pisó un clavo
En la casa de salud del Centro Gallego, La Benéfica, fué asistido Francisco Quintana Cora, de España, de 18 años y vecino de Egido número 9, de una herida punzante en el pie derecho la que se produjo al pisar un clavo en su domicilio.

Resbaló
En la quinta La Covadonga, fué asistido Antonio Menéndez Peña, de España, de 23 años y vecino de Cuba número 63, de una herida contusa en la rodilla derecha, la que se produjo casualmente al caerse.

Pisó una tabla con clavos
En la casa de socorros, fué asistido Víctor Almeida, de la Habana, de 42 años y vecino de San Ignacio número 24, de una herida punzante en la región plantar izquierda, la que se produjo al pisar en su domicilio una tabla que tenía clavos.

SEGUNDA ESTACION

La mordió un gato
Eloisa Robaina Suárez, vecina de Egido número 57, sufrió lesiones en la muñeca izquierda, al ser mordida por un gato en su domicilio.

Jugando pelota
El menor Mario Rodríguez González, vecino de Paula número 52, sufrió contusiones en la región malar derecha y una herida en la región superciliar del mismo lado, al ser alcanzado por un bate, en ocasión en que jugaba a la pelota en la esquina de Cuba y Paula.

No paga lo que tomó
Manuel Losada González, dueño de la bodega establecida en Santa Clara número 12, acusó a Isidro Guadalupe Alvarez, vecino de San Isidro número 50, de haber tomado una copa de bebida, negándose después a pagar su importe y tratando de agredirlo.

Por escándalo
El vigilante número 1639 arrestó a Lino Moroña, vecino de O'Reilly número 5, porque lo sorprendió tomando escándalo en la esquina de Muralla y Egido.

Le robaron el flus.
José Rodríguez González, vecino de Jesús María número 49, denunció que de su habitación le han sustraído un flus de gabardina y varias piezas de ropas, todo lo que aprecia en la suma de cuarenta y cinco pesos.

TERCERA ESTACION

Insultos
Emilio Izquierdo y Ferrer, natural de España, de 30 años y vecino de Martí número 119, acusa a Alfredo Morales Legui, de Pinar del Río, de 26 años y vecino de Infanta número 28, de haberle insultado sin causa justificada.

Hurto
Luis Chanaco, natural de Grecia, de 30 años y vecino de Aldama número 83, acusa al menor vendedor de periódicos José Martínez Blanco, de la Habana, de 14 años y vecino de Plácido número 65, de haberle hurtado en unión de otros menores varios periódicos distintos días y que hoy le ha robado varios números de la revista Carteles que valen a diez centavos.

Escándalo
El vigilante número 1637, conduce al mestizo Joaquín Fernández del Diestro, de la Habana, de 44 años y vecino de Infanta número 44, por haber formado un fuerte escándalo en Labra y Barcelona. Reconocido en la casa de socorros, el médico certificó que se encuentra en estado de embriaguez.

Resbaló en el baño
Fructuoso González Granda, de España, de 35 años y vecino de Avenida de Italia número 85, fué asistido en la casa de salud La Covadonga, de una herida contusa en la región malar derecha la que se produjo casualmente al caerse en el baño de su domicilio.

Herido leve
José Urrutia Borrayo, de la Habana, de 22 años y vecino de Degüe número 73, fué asistido en el primer centro de socorros de una herida punzante en el brazo derecho la que se produjo casualmente en las obras del Capitolio al ser alcanzado por un pedazo de acero que se rompió.

CUARTA ESTACION

Reyerta
El vigilante número 152 de los ferrocarriles, arrestó a José Prada Fernández, vecino de Montejo y Esperanza, en Arroyo Apolo, y a Gervasio Souto Rodríguez, de Revillagigedo número 103, por haberlos sorprendido en reyerta frente a la Estación Terminal.

Le molesta el motor
Gervasio Magadan González, vecino de Egido número 8, denunció que la encargada de la casa donde reside, nombrada Carmen Andull, echa a andar por las madrugadas un motor para subir el agua a los altos y el ruído que porduce, ocasiona molestias a los vecinos.

Reyerta
José Delgado Cañas, vecino de Apodaca número 60 y los hermanos Emiliano y Manuel Martínez Valdés, vecinos de San Lázaro número 150, fueron detenidos por el vigilante número 630, por haberlos sorprendido en reyerta en el domicilio del primero.

QUINTA ESTACION

Embriaguez
En el segundo centro de socorros fué asistido José García, de la Habana, de 27 años y vecino de Zanja número 58, el cual según certificado médico se encuentra en estado de embriaguez. Dice el vigilante que fué llamado por la señora Hortensia González, la que le manifestó que el García, trataba de entrar a la fuerza en su casa, diciéndole que ella era una mujer de mal vivir. García fué detenido y conducido al Vivac.

Desobedeció al vigilante
El vigilante número 1013, acusa al chauffeur del auto número 5879, José Vázquez y López, de España, de 28 años y vecino de Príncipe número 14, de que al pedirle el título en Padre Varela y Finlay, para dejarlo incurso en multa debido a que viajaba en dirección contraria, le contestó en forma incorrecta y se negaba a dárselo.

No quiere pagar
El señor Antonio Cazon socio de la razón social Curras y Cazon, establecida en la calle 23 número 235, denuncia a una señora, a la que conoce por señora de Echevarría, vecina de Lazcano número 2, de haberle encargado una mesa de centro valuada en treinticinco pesos la que al ir a cobrarle se niega a abonársela y además no quiere devolverle la mesa manifestando que la votó a la basura.

Por escándalo
El vigilante número 182, denuncia a Carmen Valdés, de Cuba, de 54 años y vecina de Pulido número 28, de formar un fuerte escándalo en Escobar y Salud. Reconocida en el centro de socorros el médico certificó que se encontraba en estado de embriaguez.

Le robaron el saco
Laurentino Fonceiro e Iglesias, de España, de 24 años y vecino de General Carrillo número 139, chauffeur del auto número 8600, denuncia que habiendo parado su auto en Escobar y Gervasio para cojer un ponche hubo de quitarse el saco y dejarlo sobre el asiento, notando después que se lo habían llevado, teniendo en los bolsillos el título, la circulación y otros documentos que aprecia en veinte pesos.

SEXTA ESTACION

Se rompió la botella
José Pilar Herrera y Mendoza, vecino de Jesús María número 71, sufrió heridas en la mano derecha, al rompérsele una botella que llevaba en las manos, al transitar por Diaria y Alambique.

Lo mordió un perro
Un perro callejero mordió al menor Martín Falero Collado, vecino de San Nicolás número 105, causándole heridas en la mano izquierda.

Exceso de velocidad
El vigilante número 1510 denunció que el automóvil número 5714 transitaba con excesiva velocidad y en dirección contraria por la calle de Maloja.

Arrollado
El menor Antonio González López, vecino de Sitios número 109, al atravesar corriendo la calle en la esquina de Sitios y Campanario, fué arrollado por el automóvil número 6276, que era manejado por Amadeo Vázquez Guerra, vecino de Estrada Palma número 27, sufriendo lesiones menos graves diseminadas por distintas partes del cuerpo.

Herido leve
Demetrio Fernández Pérez, vecino de Estrella número 134, sufrió lesiones menos graves en el dedo meñique derecho, al pillársele entre las hojas de una puerta que fué a cerrar en su domicilio.

Pisó unas tijeras
Adela Gilbert Villa, vecina de Rayo número 54, sufrió una herida en el pie izquierdo, al pisar unas tijeras en su domicilio.

Mordido por un perro
El menor Ernesto Domínguez Alvarez, de 11 años y vecino de Lealtad número 182, fué mordido por un perro frente a su domicilio y sufrió lesiones en el músio izquierdo.

SEPTIMA ESTACION

Limpiando una máquina
En el centro de socorros fué asistido Santiago Area, de España, de 33 años y vecino de Trocadero número 20 de una herida contusa en el dedo meñique de la mano derecha, la que se produjo fregando una máquina en el garage donde trabaja.

Resbaló
Luis Linares, de la Habana, de 14 años y vecino de San Rafael número 240, fué asistido en el centro de socorros de una herida por avulsión en la región frontal, la que se produjo al resbalar y caerse en la calle de Espada.

Se cayó
En el centro de socorros fué asistida Aurora Ferrer, de la Habana, de 37 años y vecina de Infanta número 64 de una herida contusa en el pie derecho la que se produjo al caerse al pavimento en su domicilio.

Dando cranque
José Ceballos, de la Habana, de 22 años y vecino de Juan Alonso número 6 en Luyanó fué asistido en el Hospital de Emergencias de una herida contusa en la región superciliar derecha la que se produjo casualmente al darle cranque a un automóvil.

OCTAVA ESTACION

Al montar en el tranvía
Abel Guerra y Guerra, vecino de Montes número 363, sufrió lesiones en las regiones gluteas y músos, al montar en un tranvía frente a su domicilio y ser alcanzado por un camión de Obras Públicas.

Insultos
Gabino Miranda Quintana, vecino de Fernandina número 74, denunció que al personarse en la casa Belascoaín número 120, domicilio de Armando Sobrado, para recoger una máquina de coser, fué insultado y amenazado con un cuchillo por dicho individuo.

Le rompieron la vidriera
Urselino Rodríguez Debeu, encargado de la ferretería establecida en Monte número 408, denunció que durante la madrugada de ayer rompieron el cristal de una vidriera, sin que llegaran a llevarse nada.

Escándalo
El vigilante número 891 arrestó a Celedonio Fernández López, vecino de Egido número 35 porque en el Mercado Unico formaba escándalo y con un cuchillo amenazaba a los transeuntes.

NOVENA ESTACION

Dando cranque
En el segundo centro de socorros fué asistido Juan Luis, de la Habana, de 39 años y vecino de Misión número 89, de heridas contusas en las regiones nasal y superciliar derecha, las que se produjo casualmente en su domicilio al darle cranque a un automóvil de su propiedad.

Cortando pan
En el centro de socorros fué asistido José Alfonso y Hernández, de la Habana, de 34 años y vecino de Virtudes número 48, de una herida incisa en la extremidad del dedo anular izquierdo, la que se produjo en su casa al cortar un pedazo de pan.

Arrollado por un auto
En la clínica Núñez Bustamante fué asistido de contusiones y desgarraduras por el cuerpo el menor Pedro de Mena y Mestre, de 7 años y vecino de 8 número 11, el cual sufrió las lesiones al apearse de un tranvía y ser alcanzado por el auto número 713 de la matrícula de Marianao, que guiaba el chauffeur Tirso Orozco y Barrado, vecino de Quinta Avenida número 26 en el Reparto Miramar. Según declaración del menor el hecho fué casual.

La mordió un perro callejero
Aida Hernández, de la Habana, de 10 años, fué asistida en el segundo centro de socorros de escoriaciones de la piel en la pierna derecha las que le produjo un perro callejero al morderla.

DECIMA ESTACION

Hurto de dos sillones
El vigilante nocturno número 199, detuvo y condujo a la estación de policía al blanco Cecilio Rodríguez Martínez, de España, de 39 años y vecino de Puerta Cerrada número 17 por haberlo detenido en precipitada fuga en la calle Avenida de los Presidentes entre 23 y 25, por haber hurtado dos sillones del portal de la casa del señor Francisco Arguelles, sita en la calle Línea entre 21 y 22.

Herido casual
En el Hospital de Emergencias fué asistido Abelardo Romero, de la Habana, de 24 años y vecino, de la batería de Santa Clara, de una herida incisa en la región cervical izquierda, la que se produjo casualmente al arreglar unos alambres del alumbrado público.

Curado en La Benéfica
En la casa de salud La Benéfica, fué asistido Segundo Varela Yebra, natural de España, de 32 años y vecino de Masson número 29, de una herida contusa en la región parietal del lado izquierdo, la que se produjo casualmente en su domicilio al caerle un madero en la cabeza.

Menor herida casual
En el Hospital de Emergencias fué asistida la menor Fermina Fernández, de 16 años y vecina de Ayesterán número 16, de una herida punzante en la región plantar derecha, la que se produjo casualmente al pisar una tabla con una puntilla.

ONCENA ESTACION

Se cayó
El menor Fernando Barriel Alonso, vecino de Santo Tomás letra G, se produjo dos heridas en la pierna derecha, al caer al suelo cuando se hallaba jugando a la pelota en el Parque de la Iglesia del Cerro.

Se cayó
El menor Agustín Alvarez Oeste, vecino de Melena del Sur, ingresó en La Covadonga, para ser asistido de una contusión en la muñeca derecha, la que sufrió al caer al suelo, en el pueblo donde reside.

Pisó una tabla
Matilde Govantes Cabrera, vecina de Ferrer número 5, pisó una tabla que tenía una puntilla en el patio de su domicilio, y se produjo una herida en el pie izquierdo.

Alcanzado por una piedra
El menor Eduardo Cruz Acosta, vecino de Estevez número 146, sufrió una herida en la cabeza, al ser alcanzado por una piedra que en la esquina de Pedroso y Cruz del Padre, le arrojó el conductor del carro número 3445. El acusado se dió a la fuga.

Tropezó
Agustín Fernández Díaz, vecino de Arzobispo y Moreno, sufrió lesiones menos graves en el ojo derecho y en la cabeza, al tropezar con el palo de un toldo, en su domicilio.

Se cayó
El menor Guillermo Villavicencio Platas, vecino de Tulipán número 25, cayó al suelo, al transitar por Cerro y Ayuntamiento, sufriendo una lesión menos grave en la pierna izquierda.

Choque
En la calzada de Ayesterán chocaron el ómnibus número 21 de la empresa La Compañía, que era conducido por José Ruiz Lorenzo, y el camión número 47385, manejado por Alberto Rodríguez Vázquez, de Pocito número 056, sufriendo averías ambos vehículos y recibiendo lesiones en el cuerpo José Iglesias, de Belascoaín número 211, que iba en el camión.

DUODECIMA ESTACION

Ocuparon listas
Los vigilantes números 698, 1900, 876 y 255, practicaron un registro en la casa San José número 6, domicilio de Francisco González Serpa, y ocuparon una lista con apuntaciones de terminales de rifas.

Se cayó
Al caer al suelo en su domicilio Manuel Calvín Picayo, vecino de San José y Altarriba, sufrió contusiones menos graves en la región rotuliana izquierda.

Le rompió el flus
Santiago Alvarez Solís, vecino de Serrano número 8, denunció que lo entregó al asiático Juan Lee, de Rodríguez número 71, un traje para lavar y al recogerlo, observó que el saco estaba roto.

Al cortar madera
Enrico Puentes, vecino de Mangos número 11, sufrió una herida en el dedo pulgar de la mano izquierda, al ser alcanzado por una cuchilla con la que cortaba un pedazo de madera.

Un derrumbe
Amparo Balbuena y Mediavilla, vecina de Santos Suárez número 28, fué asistida de contusiones diseminadas por distintas partes del cuerpo, las que dijo sufrió el día 20 del pasado mes, al derrumbarse la casa San Indalecio número 7, donde residía por efectos del ciclón.

Le vendieron el saco
Luciano Jiménez Rosas, vecino de Acierto número 11, denunció que hace días empeñó un saco de su propiedad en la casa de préstamos situada en Jesús del Monte número 216 y al tratar de rescatarlo, le informaron que lo habían vendido por lo que se estima perjudicado en la suma de diez pesos.

DECIMA TERCERA ESTACION

Hurto
Ildefonso Sosa Saavedra, dueño de la lechería establecida en Jesús del Monte número 559.1|2, denunció que en el establecimiento se personaron tres individuos desconocidos y mientras dos lo entretuvieron, el otro le hurtó de la caja contadora la suma de cincuenta pesos.

Maltratado de obra
Telésforo Padrón Morales, encargado de la casa O'Farrill número 49, acusó al inquilino José Mayo, de haberlo maltratado con un palo, causándole lesiones en la región external.

Reyerta
Oscar López, vecino de Alberto y Gonzalo, en Santa Amalia y Eulalio Menéndez, de Justicia número 63, fueron detenidos por haber sostenido una reyerta en la esquina de Jesús del Monte y Cocos, por asuntos del trabajo.

Otra reyerta
Los menores Carlos Díaz Padrón, vecino de Saco y Acosta, y Gustavo Panceira González, de Josefina y Jesús del Monte, sostuvieron una reyerta, ocasionándose lesiones leves.

TELEFONOS DE LA POLICIA NACIONAL

Primera Estación		M-7801
Segunda	"	M-7802
Tercera	"	M-7803
Cuarta	"	M-7804
Quinta	"	M-7805
Sexta	"	M-7806
Séptima	"	U-3807
Octava	"	M-7808
Novena	"	F-5890
Décima	"	F-2097
Oncena	"	A-7692
Doce	"	I-4589
Trece	"	I-2034
Luyanó	"	I-2236

CORDIAL-VIGOR.
VINO-KOLA-COCA
SARRA EN BUENAS FARMACIAS

Aviso Importante

FRAZADAS

De la mejor calidad, los únicos que están vendiéndolas a mitad de precio, somos nosotros:

FRAZADAS blancas, desde 80 cts. hasta $1.75.

FRAZADAS en colores, desde $1.40 hasta $7.50.

FRAZADAS de cuna a 35 cts. y muy finas a $1.00.

COLCHONES ALTOS y BAJOS, a $5.50 hasta $18.00.
COLCHONETAS, a 90 cts. 1.50, 2.00, 3.00, 5.00 y $10.00.
ALMOHADAS DE MIRAGUANO, a 50 cts. 1.50 hasta $3.00.

NO PAGUE PRECIOS EXORBITANTES, comprando estos artículos en cualquier parte. Visítenos. Recuerde que

SOMOS FABRICANTES!

LA LUISITA

Monte 121, esquina a Angeles
Teléfono A-8107

AMPICO
ELECTRO REPRODUCTOR

Se puede decir que el Ampico no tiene limitación en lo que a expresión se refiere. Puede y reproduce la interpretación y técnica del pianista, parte por parte, sonido por sonido, frase por frase, con certidumbre y fidelidad tal, que se puede distinguir, en la interpretación de dos artistas, las peculiaridades propias del estilo de cada uno.

Vendemos Victrolas Ortofonicas Victor al contado y a plazos

UNIVERSAL MUSIC AND COMMERCIAL Co.
GRAL. CARRILLO (SAN RAFAEL) 1. TEL. A. 2930.

M.E.C.D. 2016

SEDAS

Ya está más que probado. Los precios que ofrecemos en sedas de todas calidades, no tienen rival. Cuando le ofrezcan una tela más barata que la que nosotros le vendemos, examine la calidad y verá que es inferior. Hemos recibido nuevo surtido de calidades y colores. Venga a verlas antes de hacer compras de este artículo.

SWEATERS Y ABRIGUITOS EN LIQUIDACION

Todos los sweaters de lana, para niña y para señora; los abriguitos para niños; vestiditos de estambre tejidos a mano; capitas de lana, etc., se han puesto a precios sumamente rebajados, al extremo, que no es ni la mitad de su valor.

MEDIAS DE SEDA

Todas garantizadas. Por cada par que indebidamente se rompa damos uno nuevo. Esta garantía hace que nuestras clientas nos den siempre la preferencia al hacer sus compras. Pruébelas usted y será una clienta más.

De seda "RAYON", 50 y 75 centavos.

De seda 100 x 100, a $1.25.

Todas de seda, inclusive los refuerzos, $2.75.

LUNES Y MARTES
VENTA DE RETAZOS

LA ELEGANTE

Dos casas con precios de almacén
Muralla esquina a Compostela y Neptuno 48
Teléfonos A-3372 y M-1799

Por el vapor francés "Lafayette" se ha recibido la primera remesa de sombreros de invierno.

Modelos todos de las mejores casas francesas.

En sombreros de niña y en los de luto, estilos elegantes y precios moderados.

(PRECIO FIJO)

La Magnolia

GRAN CASA DE MODAS, DECANA EN SU GIRO
O'REILLY 90 (ENTRE VILLEGAS Y BERNAZA)

Dr. J. A. Hernández Ibáñez

ESPECIALISTA Y CIRUJANO DE LAS VIAS GENITO-URINARIAS DE SEÑORAS DEL DISPENSARIO TAMAYO.

Domicilio: Paseo, número 274, altos, entre 27 y 29, Vedado. Teléfono F-5716. CONSULTAS: Neptuno, número 78, esquina a Manrique. De 7½ a 9 a. m., y de 3 a 6 p. m. Teléfono A-5469. Habana.

9364 alt.

Yo indicaré establecimientos donde se venden

EL MEJOR CALZADO DEL MUNDO PARA NIÑOS Y NIÑAS

Acabamos de recibir las famosas creaciones Bally. Nada igual ni parecido, por la calidad de las pieles y por la novedad de los estilos. Calce a sus hijos bien. Precios muy económicos. 22 modelos distintos. Gratis se envía el catálogo al interior.

PELETERIA DE LUXE
LA GRANADA
OBISPO Y CUBA MERCADAL Y Co HABANA

DE LA MULTITUD

que ha usado nuestra preparación o que la está usando en la actualidad, jamás hemos sabido de ninguno que no haya quedado satisfecho del resultado. No pretendemos nada que no haya sido ampliamente justificado por la experiencia. Al recomendarla a los enfermos no tenemos más que hacer referencia a sus méritos. Se han obtenido grandes curaciones y de seguro que se obtendrán muchas más. No hay y podemos asegurarlo honradamente, ningún otro medicamento que pueda emplearse con mayor fe y confianza. Alimenta y sostiene las fuerzas del enfermo durante esos períodos en que falta el apetito y los alimentos no pueden digerirse. Para evitar las falsificaciones ponemos esta marca en cada botella de la

"Preparación de Wampole" y sin ella ninguna es legítima. Es tan sabrosa como la miel y contiene una solución de un extracto que se obtiene de Hígados Puros de Bacalao, combinados con Jarabe de Hipofosfitos Compuesto y Extracto Flúido de Cerezo Silvestre. Eficaz desde la primera dosis. El Dr. G. Custodio, de la Habana, dice: "Por espacio de muchos años he venido prescribiendo la Preparación de Wampole, habiendo tenido ocasión de comprobar muchas veces sus propiedades altamente tónicas y restauradoras." La original y genuina Preparación de Wampole, es hecha solamente por Henry K. Wampole & Cía., Inc., de Filadelfia, E. U. de A., y lleva la firma de la casa y marca de fábrica. Cualquier otra preparación análoga, no importa por quien esté hecha, es una imitación de dudoso valor. En las Boticas.

ECLADOR

Brillante imcomparable para las uñas: dá brillo y color; una aplicación dura ocho días y resiste al agua. Tonos: Rojo, Rosa y Rosa pálido.
Pídalo en Sederías, Peluquerías y Boticas.
Fabricante: J. LESQUENDIEU
París.—Agentes: F. Leroy y Ca.
Apartado 1143. Habana.
1d-31

Señora

PROTEJA SU CUTIS

La verdadera belleza es la natural. Consérvela usando siempre

AGUA SUAVISADA

bre de cal, magnesia y otras material navicas a la piel.
Lo usan las mejores peluquerías
Tendremos placer en informarle

DURO

THE DURO Co.
HABANA 85
Teléfono M-6822

HABANERAS

Viene de la página CINCO

ANTONIO DE LA GUARDIA

REPRESENTANTE POR MATANZAS

Entre los triunfadores.
Antonio de la Guardia.
Electo ha sido representante a las Cámaras por la Provincia de Matanzas.
Su candidatura parecía de las destinadas a la victoria en los comicios.
Lo postuló un partido.
Con la simpatía de todos.
Elemento significado del Union Club el señor Antonio de la Guardia y Montalvo.
Muy querido en la casa, con un amigo en cada socio, el resultado de su contienda electoral ha llenado de júbilo a todos.
El joven político es una fundada esperanza de éxito en las Cámaras.
Yo le mando mi saludo.
Con la más cordial felicitación.

OTRA FESTIVIDAD HOY

Coras y Corinas.
También están de días.
Unida va la festividad en la fecha de hoy a la de San Ernesto.
Celebra su santo, y es para ella mi primera felicitación, la joven e interesante dama Corina García Montes, esposa del doctor Arturo A. Aballí, especialista notable, de alta nombradía, que es el Presidente de la Federación Médica Nacional.
No recibirá.
Por razón de su duelo.
Están de días las señoras Corina García de Candia, Cora Govín de Faurés y Corina Ramírez, distinguida esposa del coronel Iglesias, que presta sus valiosos servicios, en comisión en la Secretaría de Obras Públicas.
Corina Montero, la viuda del doctor Pelayo García, ausente en Nueva York, y su bella hija, Corinita García, esposa del doctor Pedrinky Rodríguez Capote, Secretario de la Embajada de Cuba en Washington.
Corina Azcúe.
Corina López de Haro.
Y por último, Corina Villarreal, competente oficial de la Sala Tercera de lo Criminal de la Audiencia de la Habana.
Se verá muy festejada por sus amistades y por sus familiares, contándose entre éstos un estimado compañero del periodismo, el Sub-Administrador de **El Mundo**, señor Enrique Moreno.
¡A todas, felicidades!

Continúa en la página NUEVE

"EL SIGLO"

MUEBLES DE ARTE
Novedades en lámparas y objetos para regalos.
Visítenos e impóngase de nuestros bajos precios.
O'REILLY Y HABANA
Teléfono A-6135

Venta Especial

Para regalos, para su hogar, presenta nuestro departamento de Venta Especial—en el salón de San Miguel—un conjunto ideal para escoger, con escaso presupuesto, infinidad de bellos y útiles objetos que, por falta de espacio para colocar importantes remesas de novedades próximas a llegar, estamos liquidando a precios insignificantes. Lámparas, muebles, tapices, relojes, cubiertos, estatuas, figuras, jarrones y muchos otros artículos.

La Casa Quintana
LA CASA DE LOS REGALOS

1d 7

Mlle. Cumont

Por el vapor "Cuba" nos llegó una gran remesa de lindísimos

VESTIDOS, SOMBREROS Y BOLSAS DE ALTA NOVEDAD

También nos llegaron infinidad de variados artículos para regalos; últimas creaciones de la moda en París.

PRADO 88 y 96

11.115 9d alt. 5 Apartado 4

ERNESTO PLASENCIA

Hoy celebra su fiesta onomástica el doctor Ernesto Plasencia, culto y talentoso gentleman que es estimadísimo en nuestros círculos sociales por sus excelentes dotes.
Deseamos al doctor Plasencia muchas dichas en sus días.

EMBARCA EL DR CESPEDES EL DIA 17

Según noticias recibidas en la Secretaría de Estado, el Dr. Carlos Manuel de Céspedes, embarcará para Cuba vía New York, el próximo día 17 de los corrientes en el vapor "Homerica".

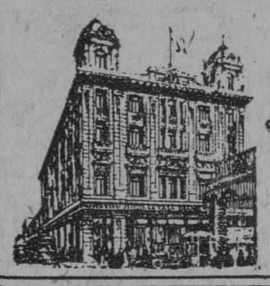

La Casa Grande

ANGONES y COMPAÑIA
GALIANO y S. RAFAEL

Sumario de los Lunes de "La Casa Grande"

Artículos que figuran en la venta especial que, siguiendo la costumbre de todos los lunes, ofrecemos mañana a nuestros favorecedores con carácter de reclamo:

Jabón "Limón",
Jabón "Sanfast",
Colonia "Ezavín",
Sargas,
Franelas,
Crepé Cantón,
Crepé estampado,
Crepé marroquín,
Foulard,
Fulgurante,
Frazadas para niños,
Frazadas cameras,
Fundas,
Sábanas,
Trajecitos de niño,
Juegos interiores,
Bufandas,
Sombreros,
Cintas,
Galones,
Carteras,
Bolsas,
Medias,
Ajustadores,
Fajas,
Vestidos.

LA CASA GRANDE HABANA

DE INSTRUCCION PUBLICA

CREDITO PARA ESCUELAS SUPERIORES

El señor secretario de Instrucción Pública y Bellas Artes concedió ayer el crédito necesario para el funcionamiento de cuatro Escuelas Superiores en Pinar del Río,; de ellas, dos en la capital, una en Artemisa y otra en Guanajay.

DISTRIBUCION DE MATERIAL PARA REPARACIONES

El señor subsecretario, doctor Lamadrid, reiteró ayer al jefe de almacenes de la Secretaría, señor Martínez, las instrucciones pertinentes para la más acertada y equitativa distribución de materiales adquiridos por el departamento para la reconstrucción o reparaciones escolares que con celo y actividad vienen realizando los ingenieros que dirige el doctor Fernando Aguado.
En su virtud serán atendidas preferentemente aquellas escuelas más afectadas por el ciclón y entre ellas las que deban funcionar en lugares mayormente empobrecidos por la catástrofe.
Cierto que en esta etapa de vigorosa y febril reconstrucción hay una noble rivalidad. Pero, habida cuenta de la relativa de recursos disponibles, es la Secretaría de Instrucción Pública donde mejor se percibe el celo y devoción máximas para superarse, día a día.

CORTESIA

El nuevo decano de la Facultad de Medicina, doctor Solano Ramos, visitó ayer al señor subsecretario, doctor Lamadrid, en razón de su toma de posesión, dejando su saludo para el doctor Fernández Mascaró, a la sazón ausente.

FELICITACION

Con fecha 4 del actual fué dirigida la siguiente felicitación al señor superintendente provincial de Escuelas de la Habana, por el doctor Ramiro Guerra, superintendente general:
Señor:
Acuso a usted recibo del atento escrito en que me comunica que ha quedado regularizado el funcionamiento de la mayor parte de las escuelas de la provincia.
He estimado en cuanto significa la rapidez y el acierto con que han sido dictadas por esa Superintendencia las disposiciones oportunas al logro del éxito alcanzado en tan importante gestión.
Por todo ello me complazco en felicitarlo muy cordialmente, así como a sus dignos cooperadores.
De usted, atentamente,
(F.) Ramiro Guerra,
Superintendente General de Escuelas.

ESCUELAS PRIVADAS

Después de haber sido tramitados los expedientes respectivos, de conformidad con lo preceptuado en el decreto presidencial número 301, ha sido autorizado el establecimiento de las siguientes escuelas privadas:
a)—Cidra Polledo, calle de Milanés, número 78, Matanzas; dirigida por Cira Polledo Alemán, natural de dicha ciudad. Alumnos que pueden ser matriculados: setenta. Auxiliares: Pilar Díaz Valdés y Margarita Polledo, naturales de Matanzas. Número de la autorización: 1.
b)—Estrada Palma, calle Jorge Perret, número 8, Unión de Reyes; dirigida por Ricardo Jorge y Pereira, natural de dicha población.
Alumnos: setenta. Auxiliares: Eloísa Jorge y Pereira, natural de Nueva Paz; María Amelia Rosales Pérez, de Unión de Reyes.
Número de la autorización: 2.
c)—María de la Cinta Saliquet, calle de Versalles, número 12, Matanzas, dirigida por María de la Cinta Saliquet, viuda de Zamora, natural de Bayamo.
Alumnos: quince.
d)—San Luis, calle de Vera, número 56, Matanzas, dirigida por Francisco Trujillo Quintero, natural de Cárdenas.
Alumnos, treinta y cinco.
Autorización: Nº 4.
e)—San Agustín, calle de Torres Lasquetí, número 2, Camagüey, dirigida por Silvia María Monreal Valdivieso, natural de dicha ciudad.
Alumnos: ochenta.
Auxiliares: Amanda Monreal Valdivieso, de la propia naturalidad.
Autorización número 5.
f)—Colegio Metodista, calle Miraflores, entre Loma Alta y Cocos, en Antilla, dirigida por Francisco Maché, natural de Baracoa.
Alumnos: noventa.
Auxiliar: Esther Guerra Nicolás, natural de Santiago de Cuba.
Autorización número 6.

LA CONVALECENCIA

requiere, casi siempre, más cuidados que la enfermedad misma y durante ella es necesario restaurar con rapidez las fuerzas perdidas, sin forzar el estómago con alimentos fuertes o difíciles de digerir. En estos casos, la dieta ideal para los convalecientes es el

PULVOLAC

que por ser una combinación de de leche QUE NO HA PERDIDO SU RIQUEZA EN VITAMINAS y de Aceite de Hígado de Bacalao, es el reconstituyente orgánico más rápido y más poderoso que la ciencia médica conoce.

En el PULVOLAC

están combinados en forma que los hacen perfectamente digestibles, hasta por el estómago de un recién nacido, todos estos elementos extraídos de la leche y del aceite de hígado de bacalao, que son de vital importancia en el metabolismo general: VITAMINAS, PROTEINA, ALBUMINA, GRASAS, LACTOSA, HIDRATOS DE CARBONO, FOSFORO, HIERRO, YODO, SALES NUTRITIVAS

El PULVOLAC devolverá las fuerzas y el vigor perdido al enfermo más debilitado, con más rapidez que cualquier tónico, medicina o alimento.

El PULVOLAC se vende en todas las farmacias.
Representantes en Cuba:

MEDINA Y MADIEDO
Trocadero 75.

4 4

SARAH ET REINE

INVITA A SU DISTINGUIDA CLIENTELA

EL 5 DE NOVIEMBRE

A la Apertura de la Temporada

1926-1927

SARAH ET REINE
PRADO 100

M.E.C.D. 2016

DENUNCIA SUS TEMORES DE QUE TRATEN DE SECUESTRARLO EL SR. LUIS URRETA, DUEÑO DE UNA FINCA EN CAMPO FLORIDO

Un tren de viajeros alcanzó en el crucero Luis Roque, de Limonar a un camión manejado por Pablo Pichardo, el que pereció, dejando en la mayor orfandad a sus nueve hijos

(Por Telégrafo)

Campo Florido, noviembre 6.— DIARIO DE LA MARINA, Habana. —Anoche se presentó en la finca del señor Luis Urreta un individuo sospechoso, portando un revólver en la mano.

Teme el señor Urreta que traten de secuestrarlo para exigirle dinero y ha dado parte al Juzgado, para ponerse a salvo de toda responsabilidad en caso de ser acometido en cualquier instante.

J. Fernández, Corresponsal.

NUEVE HUERFANOS POR UNA IMPRUDENCIA

(Por Telégrafo)

Limonar, noviembre 6.— DIARIO DE LA MARINA, Habana.— En el crucero Luis Roque, del kilómetro 120, el tren 6, rápido de viajeros, alcanzó al camión conducido por el honrado vecino de este pueblo Pablo Pichardo, destrozando el camión y causándole heridas gravísimas en el cráneo, que le causaron la muerte casi instantánea.

Conducía el tren el maquinista Rafael Pérez, y el conductor Rogelio Menéndez.

Es rumor público que el tren no pitó.

El cadáver fué traído a ésta y reconocido por el doctor Rodríguez, constituyéndose el Juzgado.

El infortunado deja mujer y nueve hijos en la mayor miseria, siendo todos ellos pequeños.

Martínez, Corresponsal.

FALLECE REPENTINAMENTE

Elia, Noviembre 6. —DIARIO. — Habana. —En el poblado de Santa Lucía ha fallecido repentinamente el ciudadano español Antonio López González, sin asistencia médica. El sargento de la Policía practica las primeras diligencias, dando cuenta al Juzgado. —Barreta, Corresponsal

EXITO DEL TENOR MEDRANO

Camagüey, Noviembre 6. —DIARIO. — Habana. —Anoche en el teatro Principal de esta ciudad, ha sido aclamado por el selecto público camagüeyeano el conocido tenor Medrano.—El Corresponsal.

SE AHORCO UN CIUDADANO EN CAMAGUEY

CAMAGUEY, Nov. 6. — DIARIO, Habana.— En la madrugada de hoy se suicidó, ahorcándose, el ciudadano Salvador Gainza Forcada, de Camagüey, de 27 años, de la raza blanca y vecino de General Gómez número 143. Gainza utilizó para suicidarse el alambre de la luz eléctrica del ventilador que amarró a la puerta del aposento donde dormía. Ayer intentó suicidarse en igual forma siendo salvado por el vecino Diego Estrada Herrera y viligante Nicasio Conde. En el lugar del suceso se personaron hoy el Juez de Instrucción, doctor Carlos Manuel Piedra, el secretario Enrique Zayas. Le practicará hoy la autopsia el médico forense, doctor Elio Rodríguez.

En la madrugada de hoy se realizó e robo de una máquina de escribir y varias mercancías del depósito propiedad del comerciante Joaquín Atienzar, situado en la calle Francisquino, donde los autores del robo violentaron la puerta.

El Juzgado procesó hoy a Fernando Pérez, Miguel Rosas y Camilo Escalona por infracción del artículo 330 del Código Electoral. Los dos primeros individuos portaban revólvers el día de las elecciones, y el último un cuchillo, frente al colegio electoral de la Avenida de los Mártires. Se les ha señalado doscientos pesos de fianza a cada uno para gozar de libertad.

Corresponsal.

AGASAJO AL GOBERNADOR ELECTO

(Por Telégrafo)

Camagüey, noviembre 6.— DIARIO DE LA MARINA, Habana.—En el Hotel Plaza se celebra una comida ofrecida al gobernador electo José Antonio Villena, y organizada por todos los elementos sociales, con motivo de su exaltación al cargo.

Después, el gobernador electo ofreció un baile en su residencia del reparto Zambrana, donde están congregadas numerosas familias.

Márquez, Corresponsal.

AGRESOR ENCARCELADO

(Por Telégrafo)

Palos, noviembre 6.— DIARIO DE LA MARINA, Habana.— Acompañado por el abogado doctor Núñez Portuondo, presentóse esta tarde a las autoridades Neno Martínez, presunto autor de las heridas sufridas por José González y Ramón Allende en reyerta ocurrida ayer, en la carretera a Nueva Paz.

En el tren de las cinco fué trasladado a Güines.

Díaz, Corresponsal.

DE HACIENDA

SECCION CENTRAL DEL IMPUESTO DEL UNO Y MEDIO POR CIENTO

EXENCION DEL PAGO DEL IMPUESTO

Se ha informado al señor Manuel Fernández y González, que se le ha concedido la exención del pago de este impuesto, solicitada por él, toda vez que ha podido comprobarse que dicho señor gestiona a nombre y cuenta de sus comitentes extranjeros la venta de artículos los cuales son facturados directamente del vendedor extranjero al comprador nacional, sin que él disponga de dichos artículos en nuestro territorio a título de venta, por no haber entrado los mismos en su poder, no estimándose gravadas las operaciones realizadas por el promovente en la forma expuesta, así como tampoco la comisión percibida, por no encontrarse previstas por la Ley.

NO CABE LA PRORROGA

A virtud de escrito presentado por el señor administrador del Distrito Fiscal del Centro, se le hace conocer que, encontrándose vencido desde el día 3 de los corrientes el plazo de quince días, concedidos a los contribuyentes por decreto de 10 de agosto de 1926, para la interposición del recurso de reforma, previo el ingreso del impuesto y recargo mandados a ingresar en cada caso, no cabe conceder la prórroga interesada. Sólo es posible meditar acerca de la conveniencia de conceder un nuevo plazo para la interposición del recurso, en atención a lo expuesto por el citado señor administrador del Distrito Fiscal del Centro.

SIN LUGAR LAS PETICIONES DE LOS MESILLEROS DE LOS MERCADOS

Vistos los escritos de los mesilleros del Mercado Unico y del Mercado de Colón de esta ciudad, interesando ser declarados exentos a tenor de lo dispuesto en el inciso primero del Artículo XIII de la Ley, se les ha informado que el señor secretario de Hacienda, resolviendo igual consulta en 3 de mayo de 1923, dispuso lo siguiente:

"Resolviendo dudas y quejas planteadas con motivo de la aplicación del inciso I del Artículo XIII de la Ley de 9 de octubre último, en relación con el inciso II del Artículo 2 e inciso I del Artículo 4º del Reglamento, es procedente declarar, para fijar la recta aplicación del citado precepto legal: Primero: Que la exención del impuesto del uno por ciento sobre la venta bruta con relación a las personas establecidas en los mercados de abastos ampara a todos los que se dediquen a la venta de productos alimenticios, al por menor, cuyas ventas no excedan de un mil pesos ($1,000.00) el trimestre. Segundo: Que si se tratare de comerciantes en el concepto legal que tiene esta palabra, la exención ampara a todos los que tengan dicho carácter, estuvieren ejerciendo dentro o fuera de mercados de abastos siempre que sus ventas brutas no excedan de mil pesos al trimestre".

Por lo que procede declarar sin lugar la exención interesada.

OPERACION QUE NO DEVENGA IMPUESTO

Evacuando las consultas hechas por los señores B. J. Riesgo y Nicolás Zayas, se les informa que, no apareciendo probado que dichos señores en territorio nacional dispongan a título de venta de ningún artículo, por no haber éstos ingresado a su poder sino que en territorio nacional se dedican a gestionar ventas por cuenta de los vendedores extranjeros a compradores nacionales; dicha operación no devenga impuesto, así como tampoco la comisión percibida por no estar gravada en el artículo XIV de la Ley.

TRIBUTO OBLIGATORIO POR VENTA DIRECTA

Para satisfacer la consulta que hace el señor administrador de la Compañía de Automóviles de Morón acerca de si vendiendo dichos carros por cuenta de los señores Lawrence B. Ross Corporation S. A., están obligados a pagar el impuesto del precio de venta, o del importe de la comisión que perciben, es procedente contestarles, que al efectuar las ventas en la forma expuesta, el impuesto del uno y medio por ciento lo tributa la entidad de la Habana, de acuerdo con lo dispuesto en el artículo X, quedando exenta la comisión percibida de pagar dicho impuesto por no estar gravadas en el Artículo XIC de la Ley.

La Compañía de Automóviles de Morón, queda obligada a tributarlo por todas aquellas operaciones que realice por su cuenta.

SIN LUGAR

Encontrándose resueltos pendientes de ser cumplidos por la Administración Fiscal, expedientes de infracción seguidos contra el contribuyente del uno y medio por ciento, señor Juan Coro, se ha resuelto declarar sin lugar lo interesado por dicho señor en un escrito en el que solicita la modificación de las resoluciones recaídas anteriormente.

JUBILACIONES

Se incluyen en el Registro General de Jubilados los señores siguientes:

Eduardo Biosca y Rodríguez, como jefe de administración de primera clase, jefe de la Sección de Asuntos Varios de la Secretaría de Hacienda.

Ema Ofelia de la Caridad, Pura América, Ana y Sara María Ester Consuegra Guzmán, como hijas del jubilado Francisco Consuegra Machado.

Se incluyen en el Registro General de pensionados a los señores siguientes:

Martín Teodoro Socarrás, conocido por Martín Socarrás; Pedro Gil y Gil; Alejandro Fuentes Venero; Domingo Acanda y Díaz; Antonio Pedroso y Partagás; Juan Evangelista Oyarzábal y Pérez de Ortega; Apolonio Maza s. o. a.; José E. Garlobo Mora; Francisco Carrazana Rosales; Angel Sánchez Quintana; Carlos Leal Hernández; Martín Teodoro Socarrás.

Juan Bocut; Pedro Polanco Ruiz; Cristóbal González Toledo; Federico Noda Figueroa; José Saturnino Puertas y Capio; Víctor Sotolongo; Cándido Vigón Urquiza, como sargentos.

María de la Caridad Gómez y Tirso y Braulia Isolina Lucía González y Gómez, como viuda e hija del soldado Luis E. González y González. Sarah Rodríguez González y a Esperanza Ruperta y Ramona Rodríguez y Díaz y a Privada Rodríguez González, como hijas del soldado Jacinto Rodríguez.

Rodolfo Casals y Curbelo, como comandante; Rafael Alfonso y Valdés, como alférez.

PARA DEVOLUCIONES

Por la Dirección del Fondo Especial de Obras Públicas, se han cursado pedidos de fondos por la cantidad de $7.573.34, de las aduanas de Júcaro, Cárdenas, Manatí, Puerto Tarafa, Banes y Antillas.

DEVOLUCIONES POR CONCEPTO DEL 1|4 POR 100

Henry Clay and Bock Cº Litd.	$ 183.44
Godínez y Hermanos	72.80
Galbán, Lobo y Cº	2.341.27

EL DOCTOR SALVADOR . . .

Viene de la PRIMERA página

los estudiantes, se me dieron todas las facilidades y pude inaugurarlo rápidamente".

Después de las constantes interrupciones por los aplausos espontáneos del auditorio terminó el doctor Salazar su conferencia en medio de una atronadora ovación, siendo abrazado y felicitado calurosamente por el doctor Mascaró y demás miembros de la presidencia.

El acto terminó con las recitaciones de conocidísimas poesías cubanas por la señorita Raviña, quien oyó aplausos al terminar.

El próximo sábado será la segunda lección de este Curso Libre de Literatura Cubana, para el que nadie necesita invitación.

SANGRE=SANA
VIGOROSA
YODO=TÁNICOS.
JARABE VINO SARRÁ
LEGÍTIMOS
ESCRÓFULAS GANGLIOS.
SARRÁ
BUENAS FARMACIAS

EN VIRTUD DE LAS . . .

Viene de la PRIMERA página

tro Gallego de la Habana" y "Asociación de Dependientes del Comercio de la Habana", al anunciar el señor Jesús María Bouza, como Presidente de la primera de dichas instituciones, que mañana lunes se llevaría a cabo la clausura de la Casa de Salud "La Benéfica".

El señor Bouza, en una extensa carta, así se lo comunicó ayer al doctor Francisco María Fernández a quien en su condición de Secretario de Sanidad y Beneficencia da las más expresivas gracias por las atenciones dispensadas por los médicos del Departamento a los pacientes de la Casa de Salud durante su permanencia en los distintos pabellones hasta el día 23 del mes próximo pasado.

SANIDAD SE OPONE A LA CLAUSURA

En vista de la resolución tomada por el Presidente del Muy Ilustre Centro Gallego de la Habana, el doctor Francisco María Fernández, Secretario de Sanidad, tuvo un cambio de impresiones con los Directores de Beneficencia y de Sanidad, respectivamente, doctores Fernando J. del Pino y Fernando Rensoli y Machado, llegando a la conclusión de que era imposible que los cerca de quinientos enfermos que se encuentran recluídos en La Benéfica, quedaran desatendidos al abandonar sus cargos los actuales médicos de la Quinta.

El doctor Fernández designó al doctor Rensoli Supervisor de La Benéfica y al doctor del Pino Supervisor de La Purísima Concepción, de la Asociación de Dependientes, de la cual también, como saben los lectores, se han de marchar mañana lunes los médicos que vienen prestando sus servicios facultativos, y a los Doctores Fco. López Silvero y J. M. Peña, directores técnicos, respectivamente.

CON EL PRESIDENTE DE LA REPUBLICA. UNA NUEVA REUNION

Desde las once de la mañana hasta muy cerca de la una del día, el doctor Francisco María Fernández estuvo conferenciando con el señor Presidente de la República, a quien informó, según nuestras noticias, del importante problema que venimos tratando.

De nuevo en su Despacho de la Secretaría, el doctor Fernández tuvo un cambio de impresiones con los doctores Rensoli, del Pino, Francisco Pérez López Silvero, Director del Hospital Calixto García; Rodrigo Arias, Jefe Local de la Habana; J. A. López del Valle, Jefe de Despacho de la Dirección de Sanidad; J. M. Peña, Director del Mercedes; Joaquín Ruiz Mesa, Jefe de Despacho de la Secretaría; Mario G. Lebredo, Director del Hospital Las Animas; Antero Navarro Pelaez, Jefe de Despacho de la Dirección de Beneficencia y Emilio Valdés Valenzuela, Inspector a las órdenes del Secretario.

De acuerdo con estos funcionarios, el doctor Fernández designó el personal facultativo que había de hacerse cargo de los pabellones de la casa de salud La Benéfica.

LOS MEDICOS DESIGNADOS

Fueron designados los siguientes profesionales, los cuales deberán presentarse mañana lunes, a las ocho de la mañana en dicha Quinta:

Doctores: Ricardo Núñez Portuondo, cirujano; Lastra, cirujano; Ruiz Mesa, vías urinarias; Alvarez Guanaga, venéreo; Pérez Chaumont, infecciosos; Fariñas, radiólogo; Capó, medicina general; López Rovirosa, medicina general; Monteavaro, medicina general; Zamora, cirugía; Lavín, otorinolaringólogo; Montalvan, nerviosos; Codina, medicina interna; Granda, tuberculosis; Mestre, piel y sífilis; García Enseñat anestesista; Chediack, laboratorio, y como médicos internos: Solís, Rossell, González Rubiera, Cornides, Ponce de León (Eduardo) y Argüelles.

El doctor Rensoli tendrá a su cargo la alta inspección de la Quinta y el doctor Francisco Pérez López Silvero, la Dirección técnica. El doctor Rensoli tendrá amplios poderes para poder resolver como lo crea conveniente, cualquier problema que pudiera presentarse, como dejamos expuesto.

NO PUEDEN QUEDAR ABANDONADOS LOS ENFERMOS

El doctor Francisco María Fernández, terminada la entrevista a que hacemos referencia, declaró a los reporters que el Muy Ilustre Centro Gallego de la Habana no puede proceder a la clausura de su casa de salud porque bajo ningún concepto pueden dejar de ser atendidos debidamente los enfermos por médicos sanitarios, como es su obligación. Caso de que el señor Bouza persista en sus propósitos, el doctor Fernández dará cuenta al Jefe del Estado, a fin de tomar las medidas pertinentes.

El Gobierno no puede permitir que esos cerca de 500 enfermos queden desamparados.

Con respecto a la casa de salud La Purísima Concepción, no existe más problema que el de que no cuenta con el número de médicos que señalan las Ordenanzas Sanitarias para sustituir a los que hasta mañana lunes, a las 8 a. m. han de abandonar los pabellones, los que serán sustituídos por médicos sanitarios.

El Presidente de esta institución, comunicó ayer al Secretario de Sanidad que a las 8 a. m. de mañana lunes, los médicos actuales abandonarían sus puestos.

DECLARACIONES DEL DIRECTOR DE SANIDAD

El doctor Fernando Rensoli y Machado, Director de Sanidad, designado por el Secretario del Ramo, para la alta inspección de la Casa de Salud La Benéfica, hizo ayer a los reporters las siguientes declaraciones, las cuales nos dictó, leyó y autorizó para su publicación:

"La actitud airada asumida por el señor Bouza anunciando su determinación—que no sabemos si será soportada por todos los asociados al Centro Gallego—de suspender desde el lunes próximo todos los servicios administrativos para los 500 enfermos que existen en la quinta, es a mi juicio completamente equivocada y sumamente perjudicial para el crédito de la institución, pues privar a esos enfermos de ropas, limpias, comida, alumbrado, sirvientes, etc., no puede tener otro resultado que abandonarlos a su suerte o a la misericordia del Gobierno".

"El conflicto exclusivamente médico, no tiene importancia, pues los hechos han demostrado que el interés de los enfermos siempre ha sido atendido y que ninguno se ha quedado sin asistencia. También les daríamos de comer".

"Pero el señor Bouza ahora por su propia voluntad crea un conflicto que no es médico, ni tiene nada que ver con la Federación Médica, si no humanitario, y hasta en cierto modo revolucionario, porque pueda crear un conflicto de orden público cuando los asociados, que pagan sus cuotas para tener en la desgracia o en la enfermedad seguro amparo y protección, vean que de un plumazo ya no tienen derecho alguno".

EL GOBERNADOR DE LA HABANA EN SANIDAD

El señor Ernesto López, Gobernador interino de la Habana, celebró un cambio de impresiones con el Secretario de Sanidad acerca del alcance de los estatutos por que se rige el Muy Ilustre Centro Gallego de la Habana y que se hallan inscritos en el Registro de Asociaciones de dicho Gobierno.

Ambos funcionarios estudiaron los capítulos y artículos del expresado Reglamento que se refieren a la beneficencia, y las obligaciones aceptadas por el Muy Ilustre Centro Gallego de la Habana para la atención de los enfermos en su Casa de Salud.

A esta conferencia asistió el doctor Luis A. Muñoz, Abogado Consultor de la Secretaría de Sanidad y Beneficencia, que intervino en la interpretación del articulado del Reglamento en cuestión.

RECIBEN INSTRUCCIONES

Los doctores Fernando Rensoli y Fernando J. del Pino, Supervisores de las casas de salud La Benéfica y Purísima Concepción, se entrevistaron a última hora de la tarde con el Secretario de Sanidad, recibiendo del mismo instrucciones en relación con la misión que se les encomienda.

RESPUESTA DEL SECRETARIO DE SANIDAD AL PRESIDENTE DEL C. GALLEGO

Habana, noviembre 6 de 1926.

Sr. Presidente del Muy Ilustre Centro Gallego de la Habana.

Señor: Acuso a usted recibo de su escrito fecha de hoy, en el que comunica a esta Secretaría, el acuerdo adoptado por ese Centro, de que a partir del día 8 del corriente, se suspenderán por el mismo, los servicios administrativos de la Casa de Salud "La Benéfica", dejando por lo tanto y en virtud de esa resolución de ustedes, en estado del mayor abandono y desamparo en su alimentación y en otros cuidados precisos, a los enfermos que actualmente se encuentran en la mencionada Casa de Salud.

En contestación a ese escrito, debo significar a usted, que esta Secretaría, de acuerdo con los poderes y facultades que le concede la Ley del Poder Ejecutivo para proteger debidamente a los enfermos y asilados, no acepta el que usted en esa forma perentoria y violenta, niegue el sustento a los pacientes que se encuentran en "La Benéfica", cuando ninguna razón poderosa a ello lo obliga, estando dispuesta, en cumplimiento a sus derechos y deberes, a exigir a ese Centro las responsabilidades del caso y a dar cuenta del hecho que anuncia, si lo realiza, a los Tribunales de Justicia, a los efectos oportunos.

Esta Secretaría ha designado al Dr. Fernando Rensoli, Director de Sanidad, para que en un plazo no mayor de diez días, estudie, considere y resuelva, con vistas de las necesidades y estado de los enfermos que existen en "La Benéfica" y con el personal médico correspondiente, todo lo relativo al problema de la asistencia, protección y amparo desde el punto de vista médico y donde fuera preciso, de los enfermos que así lo ameriten.

Por lo tanto, mientras dure la gestión encomendada al Sr. Director de Sanidad y otra cosa no se resuelva por esta Secretaría, no deberá usted desatender a la alimentación y demás cuidados y servicios de orden no técnico a que ese Centro está obligado a prestar a los enfermos que se estén asistiendo en "La Benéfica".

Esta Secretaría, en el deber que se encuentra de amparar legítimos derechos adquiridos por los Sres. socios de esa Institución en lo que se refiere a que se le preste asistencia médica en casos de enfermedad, se reserva el derecho, con vista de lo que dispongan al efecto las leyes vigentes, y aprobar o no en definitiva, la resolución de clausura de la Casa de Salud "La Benéfica", adoptado por usted y a que se refiere el escrito que por el presente contestamos.

Quedo de Ud. atentamente,

(fdo.) **Dr. Francisco M. Fernández**, Secretario de Sanidad y Beneficencia.

LA SESION DE ANOCHE EN LA FEDERACION

A las ocho y media de la noche se reunió el Comité Ejecutivo de la Federación, bajo la presidencia del doctor Arturo Aballí. Actuaron de Secretario los doctores Pardo y Recio y asistieron los doctores Ortega, Agramonte, Aragón, Finlay, Casuso, Penichet, García Domínguez Cuervo Ramos y Hurtado.

Abierta la sesión se dió cuenta por el señor Presidente del curso de los acontecimientos en relación con el conflicto que se mantiene con los Centros "Gallego" y "Dependientes del Comercio".

El Comité acordó hacer público la satisfacción que le causaba el hecho de que todos los médicos federados de la República habían actuado dentro de la mayor disciplina y dignidad de la clase profesional; sin que las Directivas de los Centros referidos, no obstante los esfuerzos realizados, hubieran podido encontrar un solo médico disidente.

El secretario doctor Recio leyó una copia de la comunicación enviada por el señor Secretario de Sanidad en contestación a la que le dirigiera el Presidente del Centro Gallego de la Habana.

El Comité acordó protestar contra la comunicación del Presidente del Centro Gallego.

Acordó asimismo que todos los médicos federados deben prestar servicios gratuitos, en el momento en que sean solicitados, a los pacientes que carezcan de recursos, pertenezcan o no a las Asociaciones citadas.

Se recibió la oferta de todas las clínicas de esta Capital que ponen a la disposición del Comité el número de camas suficientes para atender a aquellos pacientes de absoluta pobreza que, al efectuarse la clausura de las casas de salud citadas, lo necesiten. Esta oferta fué trasladada al señor Secretario de Sanidad y Beneficencia.

También fué acordado recomendar a los cuerpos facultativos que actualmente ejercen en las casas de salud "La Benéfica" y la Purísima Concepción, acudan en pleno, el próximo lunes 8, al acto en que la Secretaría de Sanidad tome posesión de esas casas de salud; como medida de cortesía a las Altas autoridades sanitarias que concurrirán al mismo.

El señor Secretario leyó una comunicación del Centro Castellano en que se dice que la Junta no había tomado aun un acuerdo con respecto a las peticiones de la Federación Médica de Cuba. Se dió cuenta de que la Comisión del Centro Castellano y el Comité Ejecutivo, reunidos el día 20 de septiembre pasado, habían acordado, a petición de la primera, un plazo de quince días para resolver este asunto. Como ha transcurrido mas de un mes sin que haya podido llegarse a una solución armónica, el Comité acordó comunicar a dicho Centro que si en un plazo de 10 días, a contar del próximo lunes 8 de los corrientes, no se había obtenido dicho acuerdo se declararía la suspensión de servicios en la Casa de Salud de su propiedad.

El Comité acordó señalar la fecha del próximo día 12 de diciembre para que se reúna la Junta Nacional de la Federación Médica, en la Ciudad de Camagüey.

Esta Junta está integrada por Delegados de todos los Municipios y Colegios Médicos de la República y es la más alta representación de la Federación Médica de Cuba.

En esa Junta de la Asamblea Nacional, además de leerse la Memoria del Comité, se tratan las mociones presentadas por todos los Colegios Médicos.

Será la Junta Nacional de la Federación Médica de Cuba la que resuelva en definitiva el porvenir de los asuntos que se están debatiendo con las Asociaciones Regionales.

En esta reunión de la ciudad de Camagüey se elegirá así mismo el Comité Ejecutivo para el próximo bienio.

A las once y media terminó la sesión.

SERA CLAUSURADO . . .

Viene de la PRIMERA página

Al darse cuenta con el expediente que se trata, de un proyecto de reparaciones y mejoras en el matadero de la ciudad de Cienfuegos, presentado por el Gobernador Provincial de Santa Clara, acuerda la Junta aprobar dicho proyecto, toda vez que viene informado favorablemente por la Dirección de Ingeniería Sanitaria Nacional. Nosotros sobre este particular podemos adelantar a los lectores que a la firma del Secretario de Sanidad se encuentra una resolución por la cual se le concede un plazo de quince días, a partir de mañana lunes, al Alcalde Municipal de Cienfuegos para que proceda a la clausura del citado matadero cienfueguero por no ajustarse a lo que disponn las Ordenanzas Sanitarias, no obstante haberse concedido a sus dueños distintos plazos para que realizaran en él las obras indicadas.

El doctor Rensoli hace una información del problema planteado por la Federación Médica de Cuba y algunas casas de salud, así como la actuación del señor Secretario de Sanidad, doctor Francisco María Fernández, con motivo de este asunto.

El doctor López del Valle relata con amplitud de detalles toda la actuación hasta el presente con motivo de este problema de las casas de salud y las obligaciones que tienen contraídas esas instituciones dentro de los preceptos contenidos en nuestras leyes y termina formulando una moción que mereció la aprobación unánime de la Junta y que dice así:

"Felicitar al señor Secretario de Sanidad y Beneficencia por su actuación en el problema planteado entre la Federación Médica de Cuba y algunas sociedades que sostienen casas de salud y que tienen reglamentariamente y por sus especiales compromisos de prestar a sus asociados la debida asistencia médica y entre otros fines benéficos, el que éstas no sean carga pública."

En vista de lo avanzado de la hora y de estar citados el Presidente de la Junta con el señor Secretario y otras entidades, se acuerda suspender la sesión, quedando sobre la mesa, para la próxima reunión, los demás asuntos de la orden del día.

LA PELICULA TOMADA . .

Viene de la PRIMERA página

ción de Aduanas, un día de haber	49.58
Julián Alonso	200.00
Un día de haber de los empleados de la Empresa Naviera	148.00
Empresa Naviera, S. A.	1.000.00
Un día de haber de los empleados de la aduana	734.81
Logia de Vueltas	10.00
Colecta en los poblados de Felton y Pinares	163.95
Alfredo R. Sánchez	10.00
Municipio de Sagua de Tánamo	438.16
Unión de Detallistas de Sagua la Grande	168.10
Logia Alianza	50.00
Marcelino López	5.00
Vallejo Steel Wosks	100.00
A. C. Tossas	100.00
Aurora Rodríguez Jiménez y Escuela El Sagrado Corazón de Jesús	11.40
Marcelo Hernández	8.00
Ursula V. Benítez	20.00
María de Tallaheche	2.00
Los dueños y empleados de la panadería Santa Teresa	107.00
Angel Lorenzo	25.00
José María González Alea	10.00
Asociación de Católicas Cubanas	30.00
J. W. F. Mason	50.00
Pedro Galán	200.00
Total	$8.701.85
Suma anterior	$560.269.90
Total	$568.971.75

EL DIA DE HABER DE LOS EMPLEADOS Y FUNCIONARIOS DE OBRAS PUBLICAS

En la mañana de ayer y por la Comisión designada por el señor secretario del ramo, le ha sido entregado a la señora Elvira Machado de Machado, esposa del Honorable señor Presidente de la República, y presidenta del Comité de Damas que coopera con la Comisión de Subsistencias, un check suscrito por la suma de tres mil quinientos pesos, como parte de la recaudación obtenida del día de haber de los funcionarios y empleados de la Secretaría de Obras Públicas.

A este check le seguirá otro por el completo de cuanto se recaude, pues aún faltan por recibirse algunas relaciones del personal del interior de la República; pero puede asegurarse que la recaudación excederá de cinco mil pesos.

LOS DESPERFECTOS CAUSADOS POR EL HURACAN EN EL CENTRAL LIMONES ASCIENDEN A $35.851.93

En sesión extraordinaria celebrada ayer por la Comisión Temporal de Liquidación Bancaria, se trató de los daños causados por el ciclón en el Central Limones, los cuales, según informe del ingeniero enviado por la Secretaría de Obras Públicas, ascenderán las reparaciones que habrán de efectuarse a la cantidad de $35.851.93, incluyendo la mano de obra.

Acordó la Comisión citar a los señores Purdy y Henderson, Latta y Pujal, Arellano y Mendoza y Frederick Suárez y Compañía, para que hagan un presupuesto para dicha obra.

La Comisión, por último acordó dar las gracias al señor secretario de Obras Públicas, por haber enviado al Central Limones, al ingeniero del citado departamento señor Leopoldo G. Abreu ,para tasar los daños ocasionados a causa del ciclón.

DONATIVOS RECAUDADOS EN EL CENTRAL "TAHON" PARA LOS DAMNIFICADOS POR EL CICLON

Nuestro Corresponsal en el central "Tahón" Sr. Emiliano Vidaurre nos escribe dándonos cuenta de la colecta iniciada por distinguidas damas de Zulueta en favor de las víctimas del reciente ciclón, habiéndose recaudado en el mencionado central $59.10 moneda oficial.

A continuación publicamos la lista de los donantes:

Don Gabriel Muntaner $5.00; Justo Chinea $5.00; Emiliano Vidaurre $5.00; Luis Vega $5.00; Luis Bello $4.30; Jesús Pérez Alonso $2.00; Miguel Angel Capote $2.00; Blas Pérez $2.00; Manuel Perdomo $2.00; Faustino Díaz $2.00; José Placeres $2.00; David Chanfrau $1.00; Marcos Griñat $1.00; Juan F. Poutier $1.00; Crescencio Olbea $1.00; José Miguez $1.00; José Gende $1.00; Ramón Duménigo $1.00; José Pérez $1.00; Juan Chinea $1.00; Manuel Chinea $1.00; Anselmo de Castro $1.00; Jorge Pérez $1.00; Julio Hernández $1.00; Santiago Morales $1.00; Vicente Melchán $1.00; Plácido Pérez $0.50; Manuel Morales $0.50; Francisco Felipe $0.50; Belisario González $0.50 Marcelino Fernández $0.50; Rafael Quiñones $0.50; Antonio Chinea $0.50; Emilio Morales $0.50; Angel Fernández $0.50; Ramón Santiso $0.50; Heriberto Garit $0.50; Balbino Montecelo $0.50; Andrés Lorenzo $0.50; Rélix Ruiz $0.50; Alejandro Paz $0.40; Isaac Falcón $0.40. Total $59.10.

MAYOR FIRMEZA EN . . .

Viene de la PRIMERA página

zafras anteriores antes de que aparezcan en el mercado los nuevos, en cantidad digna de tomarse en consideración.

"Entre los peritos existe la tendencia a reducir aún más los estimados para la producción mundial, y Willett y Gray anunciaron esta mañana que para 1626-1927, en lugar de 24.279,000 sólo habrá 23 millones 855,000, debido a los siguientes cambios: 200,000 toneladas de la producción en Cuba que queda reducida a 5.000,000 sin contar con la reducció nque puede resultar de la acción oficial; y el resto hasta 505 mil lo deducen de la producción remolachera de Europa, que baja de 7.319,000 a 7.111,000.

"No se limita al extranjero esta reducción en los estimados, sino que se añade los datos de informes particulares procedentes de las regiones remolacheras de Norteamérica, los cuales indican que la cosecha será de pobre calidad y de poco satisfactorio rendimiento, lo que contribuirá a reducir la producción norteamericana.

INTERESANTE ARTICULO DEL "NEW YORK TIMES" ACERCA DEL AZUCAR CUBANO

NUEVA YORK, noviembre 7. (domingo). (A. P.)—El "New York Times" publica hoy un editorial titulado "La tasa de azúcar de Cuba", refiriéndose al decreto del Presidente Machado regulando la zafra y a la situación general del azúcar. Aunque absteniéndose de expresar una opinión definitiva sobre el asunto, el "Times" pone de relieve el hecho de que la prosperidad de Cuba significa la prosperidad de muchos exportadores y comerciantes de los Estatutos Unidos, pues Cuba es uno de los mejores mercados de este país y cuando los cubanos tienen dinero lo gastan con liberalidad. He aquí el texto del editorial:

"A fines de septiembre, el Presidente Machado de Cuba decretó que el día primero de enero es la fecha en que los hacendados deben comenzar la molienda de la caña. Actuó así de acuerdo con la ley que le autorizó para ordenar la reducción del estimado de la producción "dentro de ciertos límites". Es un negocio muy complicado el de la siembra, tumba y corte de la caña y colocación del azúcar en el mercado. La competencia libre cuando los precios son bajos arruinaría a muchos productores, y se hace necesaria la organización como medio de salvar a los hacendados y a los centrales. La primera regla es que no debe haber super-producción. También debe regularse el corte y la molienda de la caña. En la proclama del Presidente Machado se dice que la zafra de Cuba debe mantenerse "dentro de los límites proporcionales a la demora del mundo en consumirla". En los dos últimos años, el azúcar ha estado muy barato para que pudiera convenir a Cuba.

"En octubre, el huracán dió un rudo golpe a los plantadores. Tenían que hacerse forzosamente nuevos cálculos, y se tiene entendido ahora que el huracán destruyó el dos por ciento de la caña, lo que representa una reducción de 200,000 toneladas en la producción del crudo. No había muchas plantaciones en el curso que siguió el ciclón y las que no fueron azotadas recibirán el beneficio del alza en los precios.

"En un artículo informativo publicado en el número de noviembre de Country Gentleman, Samuel Browther dice que más de las tres cuartas partes de la zafra "son propiedad de norteamericanos o se sembraron con dinero norteamericano". Si la zafra no rinde beneficios, el exportador norteamericano de alimentos y manufacturas sentirá los efectos, lo mismo que el hacendado, pues Cuba es uno de nuestros mejores mercados, comprando libremente cuando tiene dinero en abundancia. Es ahora casi país de una sola cosecha, y aunque no hay tabaco tan bueno como el de Pinar del Río, el azúcar se produce en todas las provincias. Cuando el precio está bajo, los cubanos se consideran pobres. "Cuba—dice Mr. Crowther—ha sufrido más que nuestro Noroeste cuando bajó el trigo". La importancia del negocio del azúcar puede juzgarse teniendo en cuenta que "el promedio de la inversión en un central cubano excede de $3.000,000" y hay 181 centrales. Una compañía tiene 750 mil acres de cultivos. Cada una de las tres compañías azucareras más importantes tiene hechas inversiones de $100.000,000. Hasta que los precios bajaron, Cuba estuvo produciendo más azúcar de la que podía consumir el mundo. Santa Clara es la provincia más rica. Camagüey y Oriente, las últimas provincias en cultivar la caña de azúcar, son tan fértiles que se pueden hacer de ocho a doce cortes en una sola plantación. La mitad de los centrales son de propiedad norteamericana. En las dos provincias orientales "el único trabajo verdadero—dice Mr. Crowther—consiste en cortar y moler la caña. La Naturaleza se encarga de todo lo demás". Hace cinco años era manigua lo que ahora está dando excelentes cosechas.

Parece que el conocimiento acerca del momento oportuno para la zafra es cosa sólo de los expertos, que saben cuándo la caña contiene la mayor cantidad de sacarosa. Una vez que comienza la molienda en un central es necesario alimentar constantemente las máquinas con cargamentos de caña. El corte se hace principalmente por negros traídos de Haití y de Santo Domingo. En tiempo de la molienda, un central es uno de los lugares de mayor trabajo del mundo. El producto final es el azúcar moreno. Sólo una compañía tiene una refinería de su propiedad. La mayor parte de la zafra va a los Estados Unidos. "Podremos ver, si continúa el bajo precio del azúcar—dice Mr. Crowther—, algunos cambio srevolucionarios en la industria, pues el azúcar es un gran negocio y siempre encuentra salida."

ALEMANIA QUIERE ELEVAR AL DOBLE SUS TARIFAS SOBRE EL AZUCAR

WASHINGTON, noviembre 6. (U. P.)—Según un informe enviado por el comisionado de comercio norteamericano en Alemania, este país se agita en sentido de elevar la tarifa azucarera y ya se han iniciado las discusiones al respecto en los comités financieros y de economía política del Reischtag.

Una proposición es elevar la presente tarifa de diez marcos cada cien kilos de refino y ocho los crudos a veinte y diez y seis marcos, respectivamente. Otro diputado declaró que la mayoría del Comité deseaba volver a tratar el asunto y que ejercería presión sobre el Gabinete para lograrlo.

Esta actitud se refleja en la continua subida de los precios en el mercado. Si los derechos se elevan se espera que la producción y la exportación superen a los cálculos hechos en el mes de abril de este año.

DOS PENADOS, UNO DE LA CARCEL DE LA HABANA Y OTRO DE LA DE PINAR DEL RIO, TRATARON DE ESTAFAR A UNA SEÑORA

Esta había publicado un anuncio interesando el paradero de un hermano y ambos presos le escribieron, en parecidos términos, haciéndose pasar por el aludido hermano.—Ocupación de drogas

El señor Pedro Carbonell, mayor de edad y vecino del central "Unidad", en la provincia de Santa Clara, se personó en la Policía Judicial, dando cuenta que su esposa, puso un anuncio en la "Política Cómica", solicitando saber el paradero de sus hermanos Miguel y Manuel Morales Becker, que desde el día 13 del mes pasado se encontraban en Oriente.

Agregó que antier su señora recibió dos cartas, una suscrita por Adolfo López y la otra por un tal Angel Lorenzo. En dichas misivas, ambso individuos le decían a su señora que enterados de que ella los estaba buscando, tenían muchos deseos de decirles el lugar en que se hallaban, a fin de que los ayudara en algo.

Adolfo López, al igual que Angel Lorenzo, haciéndose pasar como hermanos de la solicitante, le decía a ésta lo siguiente: "Mi hermana, como sabrás, el ciclón ha azotado despiadadamente a la capital, ocurriendo derrumbes y muchos muertos en la Habana. El cuarto en que yo residía con otro compañero, en la calle de Canteras número 4, se derribó debido a que las aguas del litoral inundaron la casa, así como parte del Malecón y calles cercanas. Una vez que amainó el tiempo fué a la habitación en busca de ropas, sosteniendo con mi compañero de vivienda un altercado, por lo que nos fuimos a las manos, lesionándole gravemente yo, siendo detenido y encarcelado, esperando de tí, me envíes 35 pesos. Por honor a la familia me cambié el nombre por el de Adolfo López, así que cuando me escribas a la cárcel, hazlo con estas generales. Tuyo que te quiere, tu hermano".

La otra carta que es casi parecida, fué enviada desde la cárcel de Pinar del Río, por un penado, quien también solicitó le remitiera la suma de 25 pesos, para salir en libertad, debiendo escribirle con el nombre de Angel Lorenzo, cuyas generales dió al ser detenido.

El denunciante refirió que al saber por su esposa que ella había recibido dos cartas en términos casi iguales, donde López y Lorenzo, pedían dinero para salir de su encierro, sospecho que estos sujetos fueran sus cuñados, por lo que hace la presente denuncia.

El Jefe de la Policía Judicial, comisionó al agente César Faget, para que investigara el hecho. Faget, se personó en la Cárcel de la Habana y puesto de acuerdo con los empleados del penal, llamó distintas veces a Adolfo López, haciéndole creer que tenía en la portería una carta certificada para él.

Poco después de la galera número 4, un individuo gritaba: ¡aquí...!, resultando ser el penado Adolfo Gange López, quien desde el día 14 de octubre se encuentra cumpliendo condena por tentativa de robo flagrante.

Acto seguido, el agente Faget, procedió a levantar un acta, acusando al citado penado, como ser el mismo autor de la carta dirigida a la esposa del denunciante, con el propósito de timarla, haciéndose pasar como uno de los hermanos que le solicita.

El otro penado, que con el nombre de Angel Lorenzo, trató de estafar a dicha dama, se ignora quien sea hasta ahora, toda vez que no se ha enviado agente alguno a la Cárcel de Pinar del Río.

El teniente Miguel Calvo Herrera, jefe de la Sección de Expertos, cumpliendo instrucciones del general Mendieta procedió en el día de ayer a detener a Federico García Ponce de León, de 55 años, y a Raúl García Ureña, de 26 años y vecinos de Primera y Octava, en el Reparto Buena Vista en Marianao, porque al practicárseles un registro en la casa, les ocuparon en un escaparate 50 papelillos de morfina, tres pomos con 15 gramos de heroína, seis pomos con unos polvos desconocidos y dos revólvers calibre 38.

Según el teniente Calvo, García Ureña le declaró que las referidas drogas las había comprado en 250 pesos al abogado Garcilaso de la Vega y al agente de éste apellidado Miranda.

Agregó Ureña que dichos individuos le presentaron primeramente a un secretario apellidado Monagas, que está empleado en el Juzgado de Instrucción de la Sección Primera.

Esas drogas, según el acusado Ureña, proceden de un cargamento ocupado hace días por los agentes de la Aduana, siéndole vendidas a él el día 3, como a las nueve de la noche, en la esquina de Aguila y Colón.

Los acusados fueron presentados ante el Juez de Instrucción de Marianao.

QUEMADURAS

En el Centro de Socorro de Casa Blanca fué asistido de graves quemaduras diseminadas por el cuerpo, el soldado José Peñate González, de 39 años y vecino de la fortaelza de la Cabaña. Este soldado sufrió las lesiones al enredarse con un alambre que contenía fluído eléctrico, sin que se pueda saber en qué lugar ni cómo, porque en el acta no aparece consignado por el oficial actuante.

UN TELEGRAMA

El Juez de Instrucción de Marianao remitió al Juez de Guardia, doctor H. Salazar, un telegrama pidiéndole que le tomara declaración al lesionado grave Juan Piedra Rodríguez, que se encuentra curándose en el Hospital Calixto García, a fin de que diga cómo y de qué manera se causó las heridas.

El doctor Salazar no cumplió lo dispuesto, concretándose solamente a remitir dicha diligencia al Juez de guardia diurna, por tener entendido que el Juzgado de Guardia no debe tramitar ese asunto.

Asociación Canaria

Importantes noticias de la Asociación Canaria.

A LA SECCION D EPROPAGANDA SIGUEN LLEGANDO BOLETAS PATRIOTICAS

Muéstrase satisfecha la Sección de Propaganda de la Asociación Canaria del resultado que viene alcanzando la plausible campaña que realiza por medio de las "Boletas Patrióticas". Los asociados de la Habana han acogido desde su principio con el mayor entusiasmo esta original iniciativa que viene proporcionando a la Asociación Canaria gran número de nuevos socios; a juzgar por el resultado que se está alcanzando, puede decirse que es seguro que ninguno de los asociados de la Habana dejará de contribuir al mayor éxito de tan loable y patriótica campaña.

Las últimas inscripciones recibidas por medio de esas boletas son las siguientes: Las de los señores Francisco y Juan Navarro, presentadas por el señor José Rodríguez Castellano; las de los señores José Hernández Rodríguez y Francisco Díaz Tejera, presentadas por el señor Luis Brito; la del señor Basilio Rodríguez Rodríguez, por el señor Domingo Armas; la del señor Juan Herrera Guerra, por el señor Juan Rodríguez; la del señor Cloraldo Ruiz Yanez, por el señor Sebastián García; la del señor Dionisio Vega Cano, por el señor Isidro Pérez; las de los señores Marcial Acuña González y Teodoro Camacho Camacho, por el señor José Cuenca; la del señor Julio Valido Amorós, por el señor Francisco S. Torres; la del señor Ignacio Gutiérrez, por el señor Emilio Vázquez; y las de los señores José Nordelo Santana, Alejandro Martín Barbasco y Toribio Ravelo García, por el señor Antonio Alfonso.

Por este camino las listas de la Asociación Canaria se elevan rápidamente, siendo, por ello, altamente pausible la labor que realizan los asociados.

DELEGADO EN SANTA CRUZ DE TENERIFE

De la visita de inspeccin que realizara recientemente a las Delegaciones de Inmigración establecidas en los puertos de Canarias, el señor Pedro Delgado Villarreal ha rendido a la Sección de Propaganda el correspondiente informe que será conocido en la junta que este organismo celebrará la semana entrante.

La Delegación de Santa Cruz de Tenerife ha quedado debidamente reorganizada, habiéndose designado al señor Secundino Gutiérrez Hernández para representar allí a la Asociación Canaria. Designación esta que será confirmada oportunamente por la expresada Sección y Comité Ejecutivo.

Del señor Gutiérrez se spera una labor altamente beneficiosa tanto para los que desde aquella Isla embarcan para Cuba, como para la propia Asociación Canaria.

LA MOLIENDA DE CAÑA EN PUERTO RICO

WASHINGTON, noviembre 6.— (U. P.)—Las condiciones atmosféricas de Puerto Rico son, según informes cablegráficos recibidos en el Departamento de Comercio, favorables al crecimiento de la caña, y parece que el inicio de la molienda se hará tan temprano como el año pasado.

DE PALACIO

LA RENUNCIA DEL DR. EMILIO NUÑEZ

En Palacio se dió a conocer ayer la noticia de haber presentado la renuncia de su cargo de Presidente de la Comisión del Servicio Civil, el doctor Emilio Núñez Portuondo, siendo nombrado para sustituirlo, el doctor Tomás Recio.

UN CUADRO DEL PINTOR ZULOAGA

Se informó oficialmente a los repórters de Palacio que el insigne pintor español don Ignacio Zuloaga había donado un cuadro para que sea rifado al objeto de que el proviar la situación de los damnificaducto de la rifa se destine a alidos por el ciclón.

LA NOTICIA DE LAS ELECCIONES AL EXTRANJERO

El Subsecretario de Estado manifestó al Presidente de la República que ya habían sido cursadas noticias a los cónsules, del triunfo del Partido Liberal.

LA REORGANIZACION DEL PARTIDO LIBERAL

Con objeto de tratarle de la reorganización del Partido Liberal, que se efectuará en febrero, visitó al Jefe del Estado el Presidente del Partido Liberal.

EL MENSAJE DEL PRESIDENTE AL CONGRESO

Ha sido enviado al Congreso y será leído en la sesión del lunes el mensaje presidencial.

EL CENTRO DE DETALLISTAS SE DIRIGE AL PRESIDENTE

El Centro de Detallistas de la Habana ha dirigido al Jefe del Estado el siguiente escrito:

Señor Presidente de la República.
Honorable señor:

En la Junta Ejecutiva que a esos efectos celebró esta Federación Nacional de Detallistas, fué adoptado el acuerdo de donar la cantidad de $250 para la suscripción iniciada por usted en alivio de la angustiosa y difícil situación en que se encuentran los damnificados por la terrible tormenta que en días pasados nos azotó de manera tan despiadada.

Además de esa cantidad, las instituciones minoristas que integran esta Federación han de contribuir cada una por su parte, pues es deseo de todos ayudar lo más eficazmente posible a cubrir las penosas necesidades que padecen los pobres que han quedado sin pan y sin hogar. Así, en sus respectivas localidades las entidades detallistas del interior de la República figuran ya en las colectas locales, y las de esta capital lo están remitiendo directamente a usted.

En cumplimiento del acuerdo ya expresado, le remitimos adjunto a la presente el check número 1, por la cantidad de $250 y contra el Banco Comercial de Cuba.

Como siempre, Honorable señor Presidente, nos tiene a su disposición en toda obra de bondad, cooperación que rogamos nos sea aceptada en prenda a la sinceridad que la inspira.

De usted atentamente y con la mejor consideración y simpatía.

Federación Nacional de Detallistas.—(f.) **Lucio Fuentes**, presidente; (f.) **A. Pérez Manrique**, secretario.

NOMBRAMIENTO

En sustitución del licenciado Francisco Díaz Vega, que falleció el viernes, ha sido nombrado interventor general del Gobierno en el Banco Territorial de Cuba, el señor López Leiva.

M.E.C.D. 2016

EL ARTE EXQUISITO DE LAS MUÑECAS

Se ha elevado el rango de la muñeca. Ya no es sólo el instrumento de placer para la niña; la mujer moderna y refinada gusta de tan bello objeto como adorno complementario del chic hogareño, y, la demanda ha creado el arte de la muñeca.

Francesas, plenas de sprit, hemos recibido una valiosa y novísima colección de muñecas. Vestidas como las mujeres orientales, como las duquesas de Versalles, en forma caprichosa de flores...

Si es usted mujer refinada que gusta de estas cosas vea nuestra exhibición de lindas muñecas.

MORA, PELUQUERO

Diego Mora, el afamado peluquero de señoras que acreditó entre la mejor sociedad su Peluquería Francesa de la calle de San Rafael, ha traspasado su establecimiento para dedicarse exclusivamente a atender a domicilio a su distinguida clientela.

Las clientes que deseen sus servicios pueden pedir hora al teléfono **X-1107 o al A-9967**

Reduzca a la mitad su gasto en la bodega

Víveres de calidad, a precios especiales, para ahorrar.

Su oportunidad de gastar menos en los víveres es ésta. Garantizamos que la clase es de lo mejor; el peso completo y los precios los más bajos de la Habana.

Sea usted, señora, una más de las convencidas de que pidiéndonos sus víveres recibe lo mejor al más bajo precio.

No queremos que nos crea, pero pídanos algo, para que usted misma lo vea.

Arroz canilla viejo, libra	$0.07
Bacalao Escocia extra, libra, a	0.14
Dulces del país, latica, a	0.15
Fideos, libra, a	0.10
Frijoles colorados, libra, a	0.08
Frijoles negros, país, libra a	0.10
Jabón Llave, libra, a	0.10
Jabón Coco, Flotante, barra, a	0.25
Harina de maiz, país, libra, a	0.05
Mateca pura refinada, libra, a	0.21
Sardinas ovaladas, lata, a	0.15
Leche Condensada "VAQUERA", a	0.14
Vino Navarro extra, botella, a	0.20
Vinagre Cuban Grocery, litro, a	0.15
Velas en paquetes, uno	0.15

"CUBAN GROCERY"

CERRO 757

TELEFONOS: I-6839 e I-3763

Para Marianao y Repartos, Sucursal de Buen Retiro.

TELEFONO: F-O-7825

11223 1d 7

SUSCRIBASE AL "DIARIO DE LA MARINA"

HABANERAS

Viene de la página SIETE

MUERTE DE UNA CUBANA

LA MARQUESA DE MONT-ROIG

Por cable:

Una sensible nueva.

Es la del fallecimiento, ocurrido en Madrid, de la Marquesa de Mont-Roig.

Dama cubana, cuyo nombre era Concepción Domínguez Cowan, que ha bajado al sepulcro a los ochenta y tres años de edad.

Nacida en la Habana.

De donde salió para España.

Casó por vez primera, joven, muy joven, en los quince, con don Fermín de Aristegui, hijo de los Condes de Mirasol.

Efímera su felicidad conyugal toda vez que a los ocho meses quedó viuda.

Contrajo segundas nupcias con don Antonio María Guiral, de una familia de la sociedad habanera, encumbrada, de altos prestigios.

Vuelta a enviudar se casó de nuevo con el señor Antonio Ferratges Mesá.

Cubano.

De la capital de Oriente.

Ostentaba el título de Marqués de Mont-Roig y figuró en el partido que acaudillaba don Práxedes Mateo Sagasta.

Personaje influyente el Marqués de Mont-Roig que fué Senador Vitalicio por Barcelona.

Después de desempeñar altas funciones políticas murió hace dieciocho años.

La Marquesa Viuda de Mont-Roig vivió habitualmente en la Corte.

Se distinguía por su talento.

Y por su amor a las letras.

Todos los grandes artistas y literatos españoles concurrían a las tertulias de la ilustre cubana.

Por su salón desfilaban Castelar, Alarcón, Campoamor, Balart, Sorolla, etcétera, y muchos de ellos escribieron alguna bella página acerca de las extraordinarias dotes de la Marquesa.

Su estrecha amistad con personas de la Familia Real es también un dato interesantísimo.

Rivalizan con las más notables del género sus correspondencias con las Infantas de España, entre ellas, especialmente, Doña Paz y Doña Eulalia.

Escribió sus Memorias.

Y se disponía a publicarlas.

Su muerte, acaecida el viernes, vino a sorprenderla cuando se afanaba en la corrección de pruebas de su obra.

Deja un hijo, heredero del título, que es el señor Roberto Ferratges y Domínguez.

Está casado con la señora Rosa María Otero y Alvarez, que acaba de perder a su padre, don Juan Otero, hermano político de un cubano importante, mi viejo amigo Pancho Alvarez, al que visitó últimamente nuestro querido director, en unión de Frau Marsal, en su señorial residencia de París.

En esta capital tenía tres nietos la Marquesa de Mont-Roig.

Son la señorita Lolita Guiral y Márquez Sterling, el joven abogado Carlos Márquez Sterling y el doctor Carlos Lazo y Guiral.

Lolita, que fué a visitarla a Madrid, hace algunos meses, ha pedido acompañarla en sus últimos momentos.

Volverá de nuevo.

Dentro de próximo plazo.

EN VIAJE DE REGRESO

De vuelta ya.

Los atletas cubanos.

Nutrida y animosa legión que figuró honrosamente en las Olimpíadas de México.

El vapor **Alfonso XIII,** al tomar puerto ayer, procedente de Veracruz, los devolvía a la Habana.

Cariñoso el recibimiento.

Con vivas y música.

Entre los que han llegado últimamente cuéntase el coronel Eduardo Puyol con el joven y simpático matrimonio Raúl del Monte y Sarita Puyol.

Adriana Giquel, la siempre bella viuda de Bachiller, está ya de vuelta de su temporada en las Montañas con sus encantadoras hijas, las señoritas Adrianita y Esther Bachiller.

Otro viajero que regresa.

El señor Higinio Fanjul.

Acompañada de su hijo Rafael acaba de llegar la distinguida dama May Medina Viuda de Govín, propietaria del periódico **El Mundo,** que reside habitualmente en Washington.

Y están ya de nuevo en nuestra ciudad, después de una agradable temporada en el Norte, los distinguidos esposos Luis Balbas y Zoila del Pino.

Vienen en unión de su hija, la señorita Lolita Balbas, la bella prometida del simpático joven Miguelito de Zárraga y Gómez, primogénito del querido jefe de la redacción de este periódico en Nueva York.

Un saludo para todos.

Con mi bienvenida.

DESDE MADRID

Grata noticia.

Recibida de Madrid.

No es otra que la del advenimiento de un baby en el hogar del doctor Mario García Kohly, Embajador de Cuba en la Corte de España, y su gentilísima esposa, la señora Lolita Fernández Monteverde de García Kohly.

Primer fruto de su unión.

Tan feliz.

Nació el jueves, en la festividad de San Carlos, y es ése el nombre que recibirá con las aguas del bautismo.

La fausta nueva habrá llenado de júbilo a los muchos amigos que cuentan en esta sociedad los felices padres.

Les mando mi enhorabuena.

Afectuosísima.

EL SEÑOR FALLA GUTIERREZ

Rumbo a Cuba.

En viaje de regreso.

Navega a estas horas en el **Cristóbal Colón,** donde embarcó el viernes en el puerto de Santander, un personaje ilustre de esta sociedad.

Es el señor Laureano Falla Gutiérrez, opulento hacendado, miembro de importantes empresas y presidente del Casino Español de la Habana.

Viene de Madrid.

Tras agradable temporada.

En compañía de su esposa, la distinguida dama Lolita Bonet de Falla Gutiérrez, regresa el respetable viajero.

Feliz sea su travesía.

Con todas las satisfacciones.

EL ULTIMO COMPROMISO

Una incógnita.

La del **on dit** último.

Paso a despejarla diciendo que en la tarde de ayer fué pedida para el doctor José Argote, joven abogado, la mano de la gentil y graciosa señorita Margarita Roig y Castro.

Una parejita simpática.

A la que felicito.

Por el señor José Argote, tesorero de la Bolsa Privada de la Habana, fué hecha la petición a nombre de su hijo ante los padres de la encantadora Margarita, el señor Juan Antonio Roig y Correa y su distinguida esposa, Amelia Castro.

Recibirá hoy a sus amigas la señorita Margarita Roig.

Será por la tarde.

Sin carácter de fiesta.

Continúa en la página TRECE

AVANZANDO

NUESTRA VENTA ORIGINADA

ADELANTA EN PROPORCION CADA DIA

LAS REBAJAS

que estamos preparando para mañana lunes, sobrepasan todos los cálculos. Constituye una verdadera

SORPRESA

CALZADO DE CALIDAD

PARA SEÑORAS, CABALLEROS Y NIÑOS

desde 60 cts., 85 cts. y $1.00 en adelante.

VEA LOS GRUPOS CLASIFICADOS HOY EN LAS MESAS

PELETERIA BENEJAM

SAN RAFAEL ESQUINA A INDUSTRIA

No Cuesta

más que otros, y es el mejor de todos el sin rival café de LA FLOR DE TIBES

A-3820. BOLIVAR 37. M-7623.

MODAS DE INVIERNO

Nos hacemos cargo de toda clase de costuras, garantizando confección chic a precios muy módicos. Lo mismo en sombreros. Vale la pena que haga una prueba. Visítenos y examine algunos de nuestros trabajos.

MAISON MARTHE

AGUILA 101 TELEFONO A-9648

Salón de Soda de "El Encanto"

Helados, pastas, sodas, sandwichs, ensalada de pollo, bocaditos, refrescos, dulces, bombones, etc. Todo exquisito. Suprimidas las propinas. Abierto desde las ocho de la mañana hasta las seis de la tarde, como el resto de la Casa.

Galiano (toda la cuadra) S. Rafael, S. Miguel. Tel. C. Privado [15 líneas] A-7221-M-9971

Dice Patou...

Cambiando impresiones sobre la moda decía a nuestra compradora en París, señora Ana M. Borrero, el famoso modisto Jean Patou:

"Ninguna mujer debe temer el comprar un traje de tarde demasiado sencillo, ni un traje de noche demasiado adornado. El primero aumenta el cincuenta por ciento de lucimiento en cuanto se sale a la luz del día, y el segundo pierde en cambio la mitad de su fastuosidad cuando se le ve a la luz artificial y en el ambiente de lujo y esplendor de las fiestas modernas".

Clausurada nuestra exposición de modelos de invierno, queremos dar las gracias a las infinitas personas que han tenido la gentileza de felicitarnos por el éxito plenísimo de aquélla. "Una vez más **El Encanto** — nos han dicho voces cordiales — ha quedado a la altura de su fama".

Estamos satisfechos. Hemos presentado a la sociedad habanera lo que ésta tiene derecho a esperar de nosotros. Los modelos de invierno que ha recibido **El Encanto** definen la verdadera moda de París.

En beneficio de sus intereses y de su buen gusto

Para su habilitación invernal encuentra usted en **El Encanto** todo lo que necesita y de la calidad que desee: desde lo más barato hasta lo más valioso. Esta es una de nuestras características: tener de todo, y a los precios más bajos. Para convencerse de esto último—en beneficio de sus intereses y de la satisfacción de su buen gusto—hónrenos con su visita.

Lanas

En lanas y otras muchas telas para la estación hemos recibido lo más nuevo y más "chic". Lea nuestro anuncio de mañana. También vinieron infinidad de novedades para otros departamentos. Están llegando constantemente.

PRECIO FIJO

DE ESTADO

LA INDUSTRIA EMPACADORA DE SARDINAS

El Cónsul de la República en Saint John, N. B. Canadá, Sr. R. G. Betancourt, ha remitido a la Secretaría de Estado un informe sobre la industria empacadora de sardinas y su manipulación completa. Por su interés copiamos a continuación los siguientes párrafos del informe:

"A cortesías del Sr. A. N. Mc Lean, Presidente de la Conor Bros Co. Limited, empacadores de sardinas en este Estado, tuve ocasión de visitar en el día de ayer dicha industria conservera, considerada la más importante de todo el Dominio del Canadá, y quizá la mayor del mundo.

Está situada en la hermosa bahía de "Black Harbor" ocupa una superficie de 500 acres, y forma por sí sola una pequeña población cuyos habitantes casi todos viven sostenidos por dicha industria. La fábrica ocupa tres enormes naves y fué establecida aquí, como la única en el Canadá por el Señor Lewis Connor en el año de 1880.

Es de admirar la limpieza que se observa en todos sus departamentos, cuyos pisos diariamente son sometidos a unos baldeos con sales y desinfectantes.

La fábrica, tiene además un edificio donde hacen sus propios embases, tanto de latas como de madera, una litografía y talleres de carpintería y mecánica.

El estado financiero de la Corporación es muy floreciente, y gozan de muy buena reputación, en la actualidad hacen negocios de exportación, con unos cincuenta paises distintos, entre los cuales figura la República de Cuba.

Con objeto de expansionar sus relaciones comerciales con Cuba, en este mes ha de embarcar para esa capital, uno de los Señores Directores de dicha Corporación, pues tienen el propósito de demostrar a los comerciantes cubanos que sus productos pueden competir en calidad y precios con los más refinados del mundo.

ARTICULO SOBRE EL GRITO DE YARA

El Ministro de la República en Santo Domingo, República Dominicana, ha remitido a la Secretaría de Estado un ejemplar del periódico: "Listín Diario", que se publica en aquella capital, correspondiente a la emisión del día 10 de Octubre próximo pasado, en el cual aparece un artículo bajo el epígrafe: "El Grito de Yara", del que tomamos los siguientes párrafos:

"El diez de Octubre de 1868, en la histórica Demajagua, el invicto y glorioso Carlos Manuel de Céspedes lanzó el grito de Independencia o muerte!, conocido luego por el grito de Yara. Durante diez años estuvo luchando y combatiendo con inigualable heroismo el pueblo cubano, ansioso de independencia y de libertad.

De modo, pues, que la historia de esta primera gran guerra de independencia cubana, lo mismo que la última, está fuertemente ligada al corazón dominicano, pues nuestra cooperación fué, en ambas ocasiones, espléndida, generosa y completa".

En la sección gráfica del mencionado periódico se inserta, a plana entera, el retrato del General Machado Presidente de la República, con esta expresiva dedicatoria: "General Gerardo Machado y Morales, Veterano. Presidente de la República, bajo cuya disposición, inteligente y enérgica, el país se orienta con mayor certeza en la realización de su merecido destino".

UNA PELEA DE GALLOS EN LONDRES

El Ministro de la República en Londres, Gran Bretaña, Sr. Guillermo Patterson y Jauregui, ha remitido a la Secretaría de Estado un recorte del periódico "Sunday Pictorial" que se publica en aquella capital, en el cual se da cuenta de una pelea de gallos que se efectuó el diez de Octubre próximo pasado en el distrito de Peak, (Derbyhire), reseñándola del siguiente modo:

"Una pelea de gallos en opción al premio de 1400, acaba de llevarse a efecto, según se supo ayer, en la foresta del distrito de Peak (Derbyhire). Desde hace seis meses se venían anunciando estas peleas y tuvo lugar esta main (antigua palabra para designar esta clase de torneos) enu n bien preparado campo.

El combate fué entre los bandos de Derbyhire y South Staffordshire, contra el bando de Notts. Además del premio, hubo numerosas apuestas, alcanzando sumas considerables. Siete peleas tuvieron lugar, y ganaron los dos Notts por cinco contra dos.

Cinco Gallos fueron muertos, y dos mutilados". n

Existen muchas marcas de EFECTOS SANITARIOS, pero sólo una "Standard", orgullo de todo hogar moderno.

Exija "Standard". Cada artículo lleva esa marca. De venta por todas las casas importantes de Efectos Sanitarios de la Habana y del interior de la República.

Standard Sanitary Mfg. Co.

Pittsburgh, Pa.

Oficina en la Habana.

EDIFICIO ROYAL BANK OF CANADA No. 417. TELF. M-3341

KATOL El Sahumerio "KATOL" permitirá a Vd. dormir tranquilo. Garantizamos su exito. Eficaz para evitar el tifus y toda enfermedad contagiosa.

"EL SOL NACIENTE" O'REILLY 80. entre Villegas y Aguacate

M.E.C.D. 2016

HOY 5¼ · 9¾ **FAUSTO** Películas Paramount HOY 5¼ · 9¾

POLA NEGRI

La hermosa trágica en

PRONTO
HAROLD LLOYD
EN
¡¡AY MI MADRE!!

Paramount Films de Cuba S. A
Estrada Palma 112

TEATROS Y ARTISTAS

LA TEMPORADA DE RICARDO CALVO

LOS INTERESES CREADOS DE JACINTO BENAVENTE

Los Intereses Creados, la ingeniosísima obra del gran escritor satírico y admirable comediógrafo español Jacinto Benavente, fué representada anoche en el Teatro Payret por la compañía de Ricardo Calvo.

El famoso autor de **La Noche del Sábado,** de **La Comida de las Fieras,** de **La Fuerza Bruta** y de **Señora Ama** llega en **Los Intereses Creados** a la más altas cimas del arte escénico.

La profundidad de los conceptos, la inadjetivable sutileza, la deliciosa ironía, la gracia encantadora, la amplia y certera visión de la vida real, el gran conocimiento del espíritu que se hallan en el curso de la obra, bien conocida ya para que intentemos ahora hacer un juicio sobre ella, bastarían, si Benavente no hubiera tenido una reputación universal alcanzada con otras producciones para elevarlo al primer lugar entre los autores dramáticos españoles de nuestros tiempos.

Bien hace Ricardo Calvo en escoger esta clase de obras que son, en realidad, joyas de literatura hispana.

Las ideas, la interesante trama, la acción, el desenvolvimiento del asunto, la manera de presentar los personajes revelan al técnico admirable, al escritor expertísimo, dueño ya de los secretos de la escena, que va a trasmitir sus pensamientos con vigoroso relieve al gran público en la forma más asequible y más sencilla, probando su pericia y su experiencia.

No es propio que repitamos aquí lo que ya hemos dicho otras veces sobre **Los Intereses Creados.** Nos referiremos, pues, a la interpretación.

Insuperable fué sin duda, la interpretación que dió Ricardo Calvo al personaje benaventino. Destacó con su maravillosa dicción y con su arte exquisito el interesante papel.

Pocos actores han llegado a expresar tan vigorosa y artísticamente la concepción dramática de un autor.

En la ingeniosísima comedia de polichinelas, Calvo revela las cualidades admirables de artista.

Matilde Asquerino, actriz de mérito verdadero, encarnó la Silvia con su habilidad de siempre.

Guillermo Marín, que es un actor de positivo valer, que dice bien y da con el gesto y el ademán, con la acción idea clara de los estados de ánimo, estuvo en la obra de "muñecos" acertadísimo.

Antonio Estévez, artista de mérito que tiene pericia extraordinaria para dar relieve a los contrastes y que posee la facultad de expresar lo cómico, sobria y correctamente, sin caer jamás en el desplante o en la exageración, respetuoso siempre de la línea artística, del canon estético, se condujo loabilísimamente.

Muy bien Encarnación Lara, en la **Doña Sirena;** Milagro Soler en la **Señora Polichinela,** Pepita Calvo, Pilar Fernán Rubio, Barreda, Rodríguez y Ortega.

Los demás intérpretes colaboraron plausiblemente al buen éxito de la representación.

En resumen: **Los Intereses Creados** una de las más hermosas producciones del ilustre autor de **Rosas de Otoño** y de **La Ciudad Alegre y Confiada,** obra de polichinelas que hace pensar en las impurezas de la realidad en que se vive, obtuvo un brillante **succés,** y Ricardo Calvo y los artistas de la compañía que dirige fueron justamente aplaudidos por su labor escénica.

José LOPEZ GOLDARAS.

CAMPOAMOR

LA MATINEE INFANTIL DE HOY ESTRENO DE LOS BORRACHOS

Campoamor anuncia para la presente jornada dominical su acostumbrado doble aliciente. El primero, constituído por la matinee infantil, pletórica de interesantes películas, y el segundo por el estreno de turno. Este estreno es el de Los Borrachos. Pero no adelantemos los acontecimientos.

He aquí el programa de la matinee. Intégranlo: la admirable producción titulada El Chicuelo, por Charlie Chaplin y Jackie Coogan; es decir: por dos de los más limpios prestigios con que cuenta la escena muda en el género cómico; El terco, drama del Oeste intensamente dinámico por el favorito Tom Mix; Una semana, comedia de largo metraje—como las cintas anteriormente citadas, por otra parte—por Buster Keaton, el gran actor de impasible faz y que, no obstante, conoce la manera de provocar la carcajada ajena, y otras más de pequeño metraje, de esas que hacen las delicias de grandes y chicos, los domingos en Campoamor.

No puede pedirse más, a ser sinceros...

Esta matinee se celebrará de una a cinco de la tarde.

Los turnos restantes, de cinco, siete y nueve y media, cúbrense con el estreno de Los Borrachos, comedia perteneciente al repertorio Metro-Goldwyn Mayer por Sally O'Neil y otros artistas de cartel de los elencos Metro.

Esta es una deliciosa creación que ha de encantar al espectador por su simpático asunto, cuyo título es franco augurio de risueñas sesiones...

El jueves, estreno de La venganza de Crimhilda, y más tarde Mare Nostrum, la maravilla cinegráfica del siglo.

2503. 1-d. 7.

CINE LARA

La empresa del elegante Cine Lara ha seleccionado para hoy domingo las producciones siguientes:

A la 1, 4, 7 y 10 y media se exhibirá la producción interpretada por Harold Lloyd titulada Delicias del Matrimonio.

A las 3 y 8 se exhibirá la producción interpretada por Reed Howers titulada Mis Audacias.

A las 5 y 9 y media se exhibirá la producción de la First National interjretada por Milton Sills titulada Esposas Solteras.

Mañana La Gloria Suprema por Anna Q. Nilsson y Conway Tearle y Los del Segundo Piso.

Martes 9 Niñas Modernas por Alice Joyce y La Voz de la Selva por Richard Dix.

Miércoles 10 La Casa Encantada por Richard Barthelmess y Emisario de la Frontera por Jack Hoxie.

Jueves 11 La Boliemia por John Gilbert y Liliam Gish y Cásate por Amor por Dorothy Revier.

Viernes 12 La Gallina del Caso por Owen Moore y Mujeres de Lujo por Helen Hunnerstein.

Sábado 13 Una Hora de Amor por Virginia Valli y Los últimos días de Pompeya por Lina de Licuoro.

2514. 1-d. 7.

¡Ya Reviento!

No se desespere ni reniegue Ud., mande a la Botica más próxima por un envase de MENTHOLATUM, que es el remedio sin igual para las inflamaciones exteriores.

Los dolores neurálgicos se alivian prontamente con el uso oportuno de

UNA CREMA SANATIVA
MENTHOLATUM
Indispensable en el hogar

Este es el primer artículo del botiquín casero, pues no tiene igual para infinidad de percances: golpes, cortadas, catarros, picaduras de insectos, quemaduras, enfermedades de la piel.

De venta solamente en tubos y tarros de una onza y latitas de media onza. Rechace imitaciones.

MARCA REGISTRADA

MENTHOLATUM

TEATRO MARTI

Empresa POLI.

HOY — Domingo 7 de Noviembre. — HOY

GRANDIOSA MATINEE INFANTIL DE 1 a 5

actuando la famosa

JAZZ BAND DE BOB WILSON

EL MEJOR PROGRAMA DE LA TEMPORADA

Estreno de la película de la

Serie Mundial de Base Ball de 1926 entre Yankees de N. York y Cardenales de S. Luis

completando la matinée tres interesantes producciones:

El Perfecto Payaso

por LARRY SEMON.

El drama del Oeste, cinta de la "Universal", gran éxito de PETE MORRISO:

Acusado de Robo

La siempre aplaudido produce

LOS NIÑOS

terminando la matinée con la muy jocosa película

Dolor sin Dolor

La siempre aplaudida produce

Precios para la Matinée:

Lunetas:	Mayores..	$0.40
	Menores..	0.20
Tertulia:	Mayores..	0.15
	Menores..	0.10

Tandas de 5, 7 y 9½:

Nueva actuación de la famosa

JAZZ BAND DE BOB WILSON

Los Artistas Unidos presentan por última vez a

RODOLFO VALENTINO

en la obra póstuma de este malogrado actor, titulada:

El Hijo del Sheik

la que será precedida de un PROLOGO ADECUADO por la aplaudida JAZZ BAND DE BOB WILSON.

Precios para las tandas de 5, 7 y 9½:

Luneta..	$0.60
Tertulia..	0.20

11262 — 1d 7

ORTOFONICAS

Al Contado y a Plazos cómodos sin fiador

MODELO 4-7	$175.00
MODELO GRANADA	$225.00
MODELO CREDENZA	$375.00

B. Barrié O'REILLY 57, CASI ESQUINA A AGUACATE
Teléfono A-3262. Habana.

TEATRO "WILSON"

Belascoain y San Rafael
Teléfono U- 5863

CINEMA INGLATERRA

San Rafael y Consulado
Teléfono M-5768

HOY DOMINGO HOY

En WILSON a las 2 p.m. INGLATERA a la 1 1/2 p.m. RODOLFO VALENTINO y AGNES AYRES, en la super joya Paramount, en 9 actos,

AMOR TIRANO

(EL SHEIK)

Greta Garbo, y Ricardo Cortez, en la super atracción, basada en la novela de Vicente Blasco Ibáñez,

ENTRE NARANJOS

..2 comedias estreno en Cuba, 2.. ..Niños, 30 cts Luneta, 50 cts ..

5.1/4 Tandas Elegantes 9.45 Estreno de la super joya Paramount, en 9 actos, por RODOLFO VALENTINO, y AGNES AYRES

AMOR TIRANO

(EL SHEIK)

Niños, 30 cts. Luneta, 50 cts.

8 1|2 Tandas Populares 8 1|2 Ricardo Cortez y Greta Garbo, en la super-producción joya Metro, basada en la novela de Vicente Blasco Ibáñez,

ENTRE NARANJOS

Niños, 20 cts. Luneta, 30 cts.
Martes 9 (DIA DE MODA)

VAMPIROS, MALCRIADOS Y VAGABUNDOS

Producción Paramount, por VIOLA DANA, YAYMOND GRIFFITH y THEODORO ROBERTS.

12206 — 1d-7

LA CINEMATOGRAFIA ESPAÑOLA

Ayer hemos tenido el gusto de recibir en esta redacción la visita de los señores Paulino Cubells y Roberto Albert, técnicos cinematográficos y representantes de algunas grandes firmas de películas españolas, cuyos estudios están en la provincia de Valencia.

El objeto de la visita a esta Isla por estos técnicos del arte mudo, estriba en divulgar por los países hispanoamericanos, los adelantos de la cinematografía española.

Junto con nuestra bienvenida, le deseamos a los señores Cubells y Albert, muchos éxitos en su empresa de divulgación artística.

La Ultima Atracción De Broadway

LA VENGANZA DE KRIMHILDA

Hermosísima película de acción y arte. Selección Santos y Artigas.

Grandioso poema. Tradiciones populares.

LA CORTE VICIOSA DE ATILA

Hay en esta producción tanta majestad como fiereza; tanta fidelidad a un amor como sed de venganza, inmensidad de dolor...

ESTRENO EN CUBA

CAMPOAMOR

Noviembre 11, 12 y 13

2d 7

TRES GRANDES FUNCIONES HOY EN EL TEATRO

ACTUALIDADES

La compañía de REVISTAS Y VARIEDADES presentará
En la Matinee: UN TENORIO SIN DON JUAN
POR LA NOCHE
En la primera Tanda: CICLON vs. HABANA
En la segunda Tanda: ¿ERA COLON GALLEGO?

PROGRAMA DE MATINEE
Desde la una hasta las 5 de la tarde

RIN-TIN-TIN

El famoso perro de cerebro humano en la película de emocionantes escenas.

SIEMPRE ADELANTE

J. B WARNER en la producción especial

PERSEGUIDO POR LA LEY

MUCHAS COMEDIAS DE GRAN RISA y la jocosísima caricatura, bufonada cómica lírica bailable un escándalo de risa:

UN TENORIO SIN DON JUAN

¡¡NIÑOS HOY ES SU DIA; NO FALTEN A ESTA GRAN MATINEE, PASEN DIVERTIDA LA TARDE!!

MARE NOSTRUM

Gigantesca Super-Producción de REX INGRAM
CAMPOAMOR
Noviembre 14 al 20
Basada en la novela de BLASCO IBAÑEZ

ANUNCIESE Y SUSCRIBASE AL "DIARIO DE LA MARINA"

M.E.C.D. 2016

ESPECTACULOS

PRINCIPAL DE LA COMEDIA.—ASI PREDICABA DIEGO

La risa, es compañera inseparable del éxito... Una obra que nos hace reír tanto y tan bien como esta de Pablo Parellada, denominada Así Predicaba Diego, y estrenada triunfalmente en el Principal de la Comedia tenía necesariamente que imponerse.

Melitón González, donoso siempre, conoce el secreto de la carcajada y lo utiliza a sus anchas en Así Predicaba Diego.

Situaciones cómicas, de efecto seguro, diálogos plenos de simpatía y de ingenio, chistes a parrillo, la pintoricidad de los tipos, todo justifica en Así Predicaba Diego la extraordinaria acogida que le ha dispensado el público del coliseo de las elegancias.

Así Predicaba Diego hace reír, desde el principio al fin; no hay en ella un momento de cansancio, un aire tedioso o simplemente de espera. La risa se encadena en nuestros labios manteniéndose en el curso de los tres actos interesantes.

¿No es este el mejor elogio, que se le puede hacer a una obra, destinada exclusivamente a alegrarnos?

A las excelencias del libro, hay que unir en esta ocasión, los aciertos interpretativos de los artistas de Estrada.

No hay duda que la Compañía del Principal es el mejor conjunto de comedia que hemos visto en mucho tiempo en nuestra Habana.

Lo justifican sus elementos todos valiosos a cada momento y más que nunca en esta Así Predicaba Diego que dará magníficas entradas al Principal.

Se prepara Currito de la Cruz adaptación escénica de la novela de Pérez Lugín, hecha por el ilustre comediógrafo Linares Rivas.

Y también se prepara la entusiasta acogida a María Tubau, la actriz predilecta de la comedia y de la canción.

La gentil Tubau, luciendo su bella sonrisa y los trajes último grito de París no tardará en aparecer en el escenario de la Comedia.

11096. 1-d. 7.

HOY, LAS MARAVILLOSAS TARDE Y NOCHE EN EL TEATRO NACIONAL

La obra del éxito... la del día; la que priva en la Habana, Las Maravillosas de Velasco, ocupa hoy—como es natural—tarde y noche la escena del Nacional.

Por la tarde—en la matinee que la empresa dedica a las familias—a las dos y media, y por la noche a las nueve.

Cuanto digamos en loor de Las Maravillosas, va a parecer la más hiperbólica alabanza... y sin embargo, el elogio no corresponderá al mérito de la producción.

Porque en realidad Las Maravillosas, es una maravilla.

Lo mejor que en el género frívolo, gracioso y sorprendente de la revista hemos visto hasta ahora en Cuba.

La nueva revista iguala en lujo a La Feria de las Hermosas y supera a ésta en movilidad, en alegría y en efectos escenográficos.

La escenografía juega importantísimo papel en la nueva y deslumbradora feerie de Velasco; llegando a asombrarnos en las cinco admirables mutaciones—o cambios de paisaje—que se realizan a la vista del público y a plena luz en el prodigioso cuadro japonés.

Este cuadro—como muy bien ha dicho un crítico—constituye por sí solo una revista de espectáculo.

Es allí encantador, en el que van estrechamente unidos, el decorado, estupendo; los trajes ricos y perfectamente armonizados con las tonalidades que triunfan en el cuadro; el asunto tierno y poético y la música, que es delicada plena de inspiración y de halago.

Son dignos de mención también por su efectividad los siguientes cuadros: el Fumadero Oriental, La Alegre Mascarada, Alma Portuguesa, el de Los Apaches y el final apoteósico del desfile de novias... maravillosas.

No en vano Velasco, mago de la revista se mostraba orgulloso de ésta.

Tomás Borrás con su libro, gracioso y fino, Velasco con su esplendidez y maestría escénica y Soutullo y Vert con una partitura deliciosa, digna toda ella de la alabanza nos han impuesto la soberanía espectacular de Las Maravillosas.

A ello también han contribuido y poderosamente los artistas de Velasco, con una interpretación admirable. María Caballé, Eva Stachino, Lola Rosell, Tina de Jarque, las bailarinas Lou, Verdiales y Carreras, los danzarines Bilbao y Chanot y los actores Mauri, Tejada, Palomera, Soto, Escribá, Icabalceta etc., se hicieron aplaudir, con justicia y con entusiasmo.

Los mismo que Julián Benlloch el gran director.

En resumen, algo maravilloso y digno de ver.

2496. 1-d. 7.

NEPTUNO

EN NEPTUNO CURRITO DE LA CRUZ

La matinee infantil de Neptuno empezará como de costumbre a la 1 y media exhibiéndose La Reina del Charleston por Belle Bennt Jugando con el amor por Colleen Moore, El Hombre Mosca por Harold Lloyd y la comedia Profesor de Natación por Earle Foxe.

En los turnos elegantes de 5 y 9 y media se exhibe la grandiosa producción española Currito de la Cruz basada en la famosa novela de Alejandro Pérez Lugín.

A las 8 y media se repite Jugando con el Amor por Colleen Moore y Conway Tearle.

Mañana Esposas Solteras por Corinne Griffith.

El martes Amor Tirano por Rodolfo Valentino.

2505. 1-d. 7.

CINE GRIS

En la matinee a las dos Las Avenidas del Dragón, El Hombre en el Cometa, por Luciano Albertini y El Chico de los Trapos por Jackie Coogan.

En las tandas de 5 y cuarto y nueve y cuarto la comedia en dos partes Las Avenidas del Dragón y estreno de la producción Paramount, titulada Vampiros Malcriados y Vagabundos, deliciosa comedia en 7 actos interpretada con gran éxito por las estrellas Viola Dana, Raymond Griffith y Teodoro Roberts. Mañana lunes 8 y martes 9 El Hijo del Sheik, la última película que hizo Rodolfo Valentino. Toman parte también las bellas actrices Vilma Banky y Agnes Ayres. Es una obra que ha de gustar mucho, tanto por su interesante argumento, como por la maravillosa labor realizada por Rodolfo Valentino, caracterizando los dos personajes principales de la novela.

Miércoles 10 Gloria la Gloriosa o El Diablillo Delicioso, copia nueva, por Rodolfo Valentino y Mae Murray.

Jueves 11, El Desierto Blanco, por Clara Windsor. Viernes 12 y sábado 13 Pasión Oriental, por Pola Negri.

2500. 1d. 7.

NACIONAL.—2 3|4 y 9: Las Maravillosas.

PRINCIPAL DE LA COMEDIA.—2 1|2 y 9 1|4: As predicaba Diego.

PAYRET.—2 1|2: Don Juan Tenorio.—8 3|4: El Gran Galeoto.

ALHAMBRA.—2 1|2: La huelga de médicos; Los efectos del ciclón.—8: Desnuda.—9 1|4: La huelga de médicos.—10 1|2: Los efectos del ciclón.

ACTUALIDADES.—1: cintas cómicas; revistas; Siempe adelante; Perseguido por la ley; Un Tenorio sin Don Juan.—8: Siempre adelante; Ciclón vs Habana.—10: Perseguida por la ley; ¿Era Colón gallego?

CINEMATOGRAFOS

MARTI.—1: Dolor sin dolores; Los Niños; Serie Mundial de Base Ball San Luis-New York; Acusado de robo; El perfecto payaso.—5; 7 y 9 1|2: Dolor sin dolores; Serie Mundial de Base Ball; El hijo del Sheik.

CAMPOAMOR.—5, 7 y 9 1|2: Los borrachos.—1: El nuevo administrador; El terco; Una semana; Koko hace su maleta; El chiculeo.

FAUSTO.—5 1|4 y 9 1|2: Pasión Oriental; Novedades Pathé.—1 1|2: tres comedias; El comsario perdido; Sangre y arena.—8: una comedia en dos actos.—8 1|2: Sangre y arena.

LIRA.—1 1|2: una revista; una comedia; Crimen y castigo; Jugando con el amor.—5 1|2: Crimen y castigo.—8 1|2: El mismo programa de la matinee.

NEPTUNO.—1 1|2: La Reina del Charleston; Jugando con el amor; El hombre mosca; Profesor de natación.—5 y 9 1|2: Currito de la Cruz.—8 1|2: Jugando con el amor.

IMPERIO.—1: una comedia en dos actos; Almas de acero; Cuando ellas quieren: Hojas de parra; Sangre y arena.

INGLATERRA.—1 1|2: Amor tirano; Entre naranjos; dos comedias.—5 1|4 y 9 3|4: Amor tirano.—8 1|2: Entre naranjos.

WILSON.—2: Amor tirano; Entre naranjos; dos comedias.—5 1|4 y 9 3|4: Amor tirano.—8: comedias.—8 1|2: Entre naranjos.

RIALTO.—1: comedias; Sara la Gitana; El que pega más duro; Puños y cascos.—5 1|4 y 9 3|4: El compañero del hombre; una comedia; una revista.—7 y 8 1|2: Sara la Gitana.

LARA.—Tarde y noche: cintas cómicas; Delicias del matrimonio; Mis audacias; Esposas solteras.

VERDUN.—1 1|2: Sacrifico de mujer; Aventura; Oro sin dueño; Currito de la Cruz.

GRIS.—2: Las avenidas del Dragón; El hombre en el cometa; El chico de los trapos.—8 1|4: El chico de los trapos.—5 1|4 y 9 1|4: La avenida del Dragón; Vampiros, malcriados y vagabundos.

TRIANON.—1 1|2: El dinamitero; El desconocido; Los Cuatro Jinetes del Apocalipsis.—5 1|4 y 9 1|2: El despertar.

OLIMPIC.—1 1|2: El bandido de Monte Diablo; Adiós mi cachimba; La manía del Charleston; Oro sin dueño.—7 1|2: Novia incansabe; Adiós mi cachimba.—8 1|2: La manía del Charleston.—5 1|4 y 9 1|2: Novia incansable; Los del segundo piso.

MENDEZ.—2: El rayo de la pradera; El espanta-pájaros; Barberos infantiles; El murciélago.—5 1|2 y 9 1|2: El espanta-pájaros; Sara la Gitana.—8: una cinta cómica; El murciélago.

RIVOLI. (La Sierra, Marianao.)—2: Gente supersticiosa; El sexo más fuerte; Jugando con el fuego; La tía de Carlos.—8 1|2: Amor de pega; Gente supersticiosa; El sexo más fuerte; Jugando con el fuego.—9 1|2: La tía de Carlos.

INGLATERRA

Colosal programaa de atracción presenta para hoy, la empresa de este coquetón y ventilado cinema de San Rafael, proyectándose en tanda especial de 1 y media p. m. la super joya Paramount en 9 actos, por Rodolfo Valentino y Agnes Ayres Amor Tirano (El Sheik); y la super producción por Greta Garbo y Ricardo Cortez Entre Naranjos según la novela de Vicente Blasco Ibáñez y dos comedias.

En tandas elegantes de 5 y cuarto y de las 9 y 45 p. m. la super producción joya Paramount en 9 actos, por Rodolfo Valentino y Agnes Ayres Amor Tirano (El Sheik).

En tanda popular de 8 y media p. m. Entre Naranjos según la novela de Vicente Blasco Ibáñez.

Mañana Sally por Colleen Moore.

Martes de moda Vampiros, Malcriados y Vagabundos por Viola Dana.

1-d. 7.

TEATRO WILSON

Regio programa el de hoy, en este elegante cinema teatro de Belascoaín, proyectándose en tanda especial doble a las 2 p. m. la super producción joya Paramount, en 9 actos, por Rodolfo Valentino y Agnes Ayres Amor Tirano (El Sheik) y Entre Naranjos por Greta Garbo y Ricardo Cortez, basada en la novela de Vicente Blasco Ibáñez, y dos comedias.

En las elegantes de 5 y cuarto y de las 9 y 45 p. m. estreno de la grandiosa super joya Paramount en 9 actos por Rodolfo Valentino y Agnes Ayres Amor Tirano (El Sheik) proyectándose con música especial adaptada por la gran orquesta Wilson.

A las 8 p. m. comedias y a las 8 y cuarto Entre Naranjos según la novela de Vicente Blasco Ibáñez.

Mañana La Señorita Barba Azul, estupenda comedia Paramount.

Martes 9 Vampiros Malcriados y Vagabundos por Viola Dana.

1-d. 7.

NUEVAS FUERZAS

Cuando la edad, las enfermedades y los derroches agotan, todo hombre consciente debe procurar contrarrestar el efecto destructor de la propia vida. Para ello nada es más práctico que tomar las Píldoras Vitalinas que se venden n su depósito El Crisol, Neptuno y Manrique, Habana, y en todas las boticas. Tómelas usted si siente sus fuerzas decaídas. Tómelas cuanto antes y le repondrá. Crea nuevas fuerzas porque fortalece el organismo. Vigoriza la naturaleza y rejuvenece.

1o. nov.

CAMPOAMOR

Bajo la Dirección de la METRO-GOLWYN-MAYER

HOY — DOMINGO 7 — HOY

Colosal estreno en Cuba de la Super-Producción titulada:

LOS BORRACHOS

Sorprendente combinación de la risa con el llanto. Momentos de comedia; instantes de tragedia. Una película en que se sucede lo cómico con lo dramático.

Interpretación brillante de

SALLY O'NEILL

En colaboración con WILLIAM HAINES, CHARLES MURRAY y FORD STERLING

MARSHALL. NEILAN

es el director de esta estupenda producción de humorismo exquisito.

A Metro Goldwyn Picture

GRANDIOSA MATINEE, DE 1 A 5 DE LA TARDE

Gran Programa de Risa y Emoción

"EL CHICUELO", la obra cumbre del gran Charles Chaplin y en compañía del niño prodigioso JACKIE COOGAN.

"EL TERCO", portentoso drama del Oeste, por el rey de los cowboys: TOM MIX.

"UNA SEMANA", comedia por el gran BUSTER KEATON.

Y OTROS ATRACTIVOS.

TODA LA TARDE EN LUNETAS POR 40 CTS.

RIALTO

HOY — ATRACTIVO PROGRAMA DOMINICAL — HOY

Regia Matinee Infantil de 1.00 a 5.00

EL DOCTOR TEQUIL

Original comedia en dos actos

EL QUE PEGA MAS DURO

Sensacional cinedrama en cinco actos por BUFALO BILL

EL REY DEL TRAPECIO

Divertida cinta cómica en dos actos.

ZARA LA GITANA

Preciosa producción dramática en siete actos por la bella

AILEEN PRINGLE

EL PACIFICADOR

Emocionante cinedrama en cinco actos por BUCK JONES

PUNOS Y CASCOS

Soberbio cinedrama en cinco actos por TOM MIX

Niños a Luneta..... 30 — Preferencia..... 40

Mayores a Luneta.... 40 — Preferencia..... 50

5.15 p. m. — TANDAS ELEGANTES — 9.45 p. m.

CASA CARRERA Y MEDINA, presenta el Estreno en Cuba del emocionante cinedrama

El Compañero Del Hombre

BLACK LIGHTNING

Magnífica interpretación de gran arte de

CLARA BOW y RELAMPAGO

el Perro Maravilloso

TANDAS DE 7.00 y 8.30 p. m.

ZARA LA GITANA

Hermoso cinedrama en 7 actos por la sin par estrella Aileen Pringle

MAÑANA — GRANDIOSO REPRISE — MAÑANA

AVES SIN NIDO

El triunfo mas resonante de la mas simpática de todas las estrellas de la pantalla:

MARY PICKFORD

LUNETA 60 cts. — PREFERENCIA 80 cts.

MUY PRONTO

PLACERES DE LOS RICOS

La última sorpresa de la insuperable marca Tiffany, por Helen Chadwick y Jack Mulhall

LAS FAMOSAS NEVERAS

"Mc CRAY"

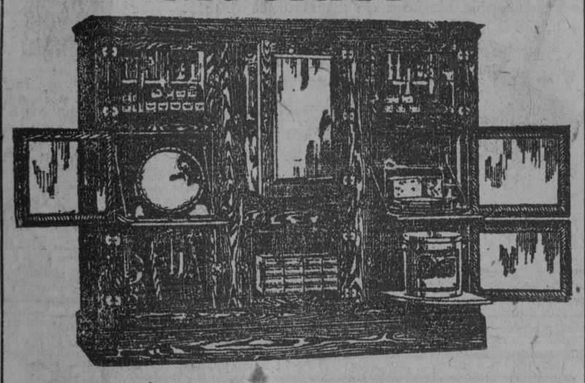

$60 DE CONTADO

Y EL RESTO EN PEQUEÑAS MENSUALIDADES

47 años de experiencia han producido la mejor nevera del mundo. Para conservar y exhibir toda clase de comestibles.

Se aproxima Navidad. Aproveche el bajo precio para comprar su Mc Cray.

Visite nuestra Exposición o pida detalles

MORGAN & McAVOY Co.

Aguiar 84 — Tel. A-4102 — Habana

CINE NEPTUNO

Solamente Hoy Tandas de 5 y 9½

CURRITO DE LA CRUZ

(Adaptación cinematográfica de la famosa novela de PEREZ LUGIN)

LUNETA..... $0.50

CINE LIRA

Grandiosa matinee a la 1 y media. Programa, una bonita comedia Paramount Film de Cuba presenta a Carol Dempster en la grandiosa joya Crimen y Castigo.

First National presenta a Colleen Moore y Conway Tearle en Jugando con el Amor.

Universal Film presenta a Helena Charhn y William Russell en La Hija del Fuego.

Precios 40 centavos.

Tanda de 5 y media Crimen y Castigo.

Por la noche a las 8 y media función corrida con el mismo programa de la matinee.

Precio 50 centavos.

Mañana lunes El Pájaro Negro y El Beso de Media Noche.

Martes 9 La Gloria Suprema por Corinne Griffith y Milton Sills.

2504. 1-d. 7.

TEATRO VERDUN

HOY CURRITO DE LA CRUZ

Matinee a la una y media termina a las seis.

Grandiosa ventilación, maravillosa orquesta, una comedia Sacrificio de Mujer por Corine Griffith, Aventura por Tom Moore Oro sin Dueño por Tom Mix y la monumental super joya Currito de la Cruz, basada en la famosa novela de Pérez Lugín. Por la noche el mismo programa.

Mañana, matinee a la una y media. Revista y comedia Sangre y Arena por Rodolfo Valentino, Socios por Segunda Vez por George Sidney y estreno Fiel hasta la muerte por Mary Carr. A las cinco Sangre y Arena. Por la noche el mismo programa.

Miércoles 10 estreno en matinee tanda y noche La Señorita Barba Azul por Bebe Daniels.

Jueves 11 estreno en matinee tanda y noche Rodolfo Valentino en su obra póstuma titulada El Hijo del Sheik.

Domingo 14 en matinee y noche Amor tirano por Rodolfo Valentino.

10957. 1-d. 7.

IMPERIO

Domingo 7 de noviembre, grandiosa matinee de 1 a 6 y por la noche de 7 a 11.

Una divertida comedia.

Almas de Acero por Vera Reynolds.

Cuando Ellas Quieren por Patsy Ruth Miller y Kenneth Harlan.

Hojas de Parra grandioso estreno.

Sangr ey Arena por Rodolfo Valentino, Nita Naldi y Lila Lee.

El jueves 11 gran acontecimiento El Hijo del Sheik por Rodolfo Valentino.

2516. 1-d. 7.

FAUSTO

PASION ORIENTAL POR POLA NEGRI EN FAUSTO

Se espera lleno completo hoy en el elegante cinema Fausto. Llega el día prometido por su empresa al público de la Habana, para presentarle el estreno de otra producción Paramount que no tenemos que dudar ni un solo momento en su valor, pues con todas las grandiosidades presentadas por esta famosa marca de películas, tiene garantizado ya que ella no falla en colocar en sus obras, argumentos de interesantísimo valor, dirección selecta e interpretación artística colosal, que todo lo consigue con su lema, gastar mucho para conseguir bueno y la que hoy se estrena está siendo muy esperada por todos los amantes del arte silencioso, pues ella es interpretada por la escultural actriz Pola Negri, que con tandos admiradores cuenta en Cuba y el joven Edmund Lowe, que también es muy conocido que nosotros conocemos la manera de actuar los dos y ya sabemos que se han de llevar muy bien los dos juntos. Se titula la joya Pasión Oriental que en ella la Paramount como acostumbra hacer con todas las creaciones de la gentil Pola ha puesto un tremendo derroche de dinero para tomarlas con el mayor lujo visto en el cinema. Su presentación será en las tandas elegantes de cinco y cuarto y nueve y cuarenta y cinco, la hora de estreno, Paramount siempre en Cuba, la hora en que comenzamos a ver cosas nuevas e interesantes en la pantalla, que nunca se creyó haber visto en el cinema, irá acompañado de una selectísima y encantadora adaptación musical por la reputada orquesta Fausto que acabará por completar el grandioso lucimiento y esplendor de la cinta de Pola Negri. En esta misma función se estrenará la revista Novedades Pathé No. 84.

Al medio día a la una y treinta habrá matinee que seguramente con el programa que se ha escogido, encontrarán los niños mucha alegría. Se exhibirán tres grandiosas comedias en dos actos El Comisario Perdido, por Peter Morrison y la grandiosa producción Sangre y Arena por Rodolfo Valentino, Lila Lee, Nita Naldi y Walter Long.

Por la noche a las ocho, una comedia en dos actos y a la hora de ocho y treinta Sangre y Arena por Rodolfo Valentino, Lila Lee, Nita Naldi y Walter Long.

El jueves se estrenará Madres que Bailan por Alice Joyce, Conway Tearle y Clara Bow, alta creación Paramount.

2513. 1-d. 7.

MAS INFORMACION TEATRAL EN LA PAGINA 23

LA NUEVA ORTOFONICA

4|7

VALE

$ 175.00

ES UNA MARAVILLA

¡OIGALA!

ESTA CONSTRUIDA BAJO LOS MISMOS PRINCIPIOS QUE LAS DE MAYOR PRECIO

CIA. CUBANA DE FONOGRAFOS

Distribuidores de

LA VICTOR TALQUING MACHINE Company

O'REILLY 89. — APARTADO 699.

TELEFONO A-3128

HABANA

GALIANO 42 OTAOLAURRUCHI Y HNO. LA VAJILLA

TELEF. M-6649

Cristalería de Baccarat

Cubiertos Oneida

Community en elegantes estuches

THERMOS, en juegos y sueltos

VAJILLA de porcelana fina con decorados escogidos

TELEF. A-4080

LA VAJILLA OTAOLAURRUCHI Y HNO. GALIANO 114

10415 — 10-17-24-31

M.E.C.D. 2016

¡MADRE!—La Castoria de Fletcher es especialmente preparada para bebés y niños de cualquiera edad en casos de
ESTREÑIMIENTO — FLATULENCIA — COLICOS VENTOSOS Y DIARREA

Tonifica el estómago, regulariza los intestinos, ayuda a la asimilación y,
SIN CONTENER NARCÓTICOS,
aquieta al niño y le proporciona un sueño natural.
Recomendada por los médicos.
Para evitar imitaciones, fíjese en la firma.

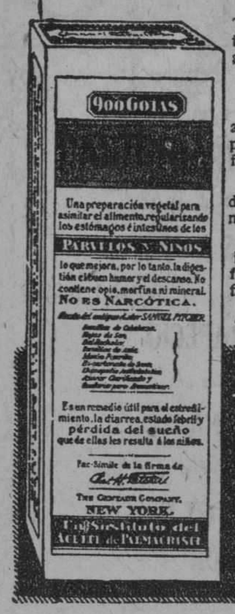

Los niños lloran porque les den CASTORIA de Fletcher

ESTOS MODELOS DE GRAN ELEGANCIA

tienen un precio que no deja lugar a dudas en su adquisición. Procure ver la colección de modelos de la peletería "La Isla", donde no cobran el lujo.

$7.00
Un diseño de distinción, en charol negro cruzado con piel labrada en oro oxidado. Tacón alto y medio tacón.

$7.00
Algo muy fino en diseño y en presencia: en charol negro con piel labrada en oro. Tacón alto y medio tacón.

$5.50
Un capricho de mérito, en raso negro cruzado con hilos de plata, combinado con charol gris-plata en los adornos y el tacón. Alto y militar.

$10.00
Un gran modelo de charol con unos adornos calados. El fondo es de piel de plata manchada en rojo. De gran efecto. Tacón alto.

MONTE y FACTORIA PEREZ y HNO.
PELETERIA LA ISLA
PEDIDOS DEL INTERIOR 30 CENTS. EXTRA

11249 1d 7

PERFUMES

BOUE SOEURS

Los favoritos de toda persona elegante.

Ya están a la venta en
"LA CASA GRANDE"
Salón de Belleza del Hotel SEVILLA BILTMORE,
"LA CASA WILSON"
"LA GLORIETA CUBANA"
"LA FILOSOFIA"
Peluquería "LLORENS"
DROGUERIA JOHNSON
y otros importantes establecimientos
Pida siempre

BOUE SOEURS

Son las últimas creaciones de París.
Representantes:
MEDINA Y MADIEDO
Trocadero 75. Teléfono M-5252.

¡MADRES! ¿No podéis lactar a vuestros hijos? Dadles "PULVOLAC", que es la mejor Nodriza.

19238 1d 7

SUSCRIBASE AL "DIARIO DE LA MARINA"

MATANCERAS

CORREO DE BODAS

Fijadas están para este fin de año, en sus meses de Noviembre y Diciembre, numerosas ceremonias nupciales.

Para una de ellas acabo de recibir invitación.

La que transcribo textualmente dando a conocer los nombres de los contrayentes.

Estanislao Lamadrid y Heredia y Cira Andraca de Lamadrid tienen el gusto de invitar a usted al matrimonio de su hija Cira María con el señor Francisco Villaverde y Blanco.

Francisco Villaverde y García y Natalia Blanco de Villaverde tienen el gusto de invitar a usted al matrimonio de su hijo Francisco con la señorita Cira María Lamadrid y Andraca, que se celebrará el día quince de Noviembre de mil novecientos veinte y seis a las nueve y media de la noche en la iglesia Parroquial del Vedado, Habana.

De familia matancera la señorita Lamadrid, cuenta entre sus ascendientes al gran poeta Heredia, el cantor ilustre del Niágara.

Une sus destinos Cira María a los de un joven caballeroso, simpático y culto, que a su buen nombre une las relevantes prendas que lo hacen un completo caballero.

Enlazada la novia con numerosísimas familias de esta sociedad, a su enlace ha de asistir una buena representación de nuestro smart set.

Otra de las bodas de fin de año, es la de la señorita Cuca Leiva Luna, que también reside actualmente en la Habana, con el joven Fernando Artamendi Rodríguez.

Para Diciembre estas nupcias, de las que prometo ocuparme con detenimiento en próximas Matanceras.

Y así mismo para el último mes del año, señálase la boda de la señorita Fina Sandoval y de Vera, con el joven Luís Ribeau.

Parejita muy gentil la que tiene turno en este párrafo.

Dotada de belleza, de gracia, de talento y simpatías la señorita Sandoval, se aunan a ellas virtudes y bondades infinitas.

Jor su parte el joven Ribeau, hijo de un prestigioso funcionario de la carrera judicial, pertenece a esa juventud del Liceo, en su pléyade de pinos nuevos que formarán el mañana intelectual de Matanzas. Será la boda de esos jóvenes en la hermosa quinta que en la Calzada del General Betancourt, es residencia de la familia Sandoval.

Ceremonia en la intimidad.

POR EL ASILO DE ANCIANOS

Dannificado como el que más, por las furias del vendaval del día 20 aquel santo recinto del Paseo de Martí, se hacen necesarias obras en aquel Asilo, que suman la cantidad de dos mil pesos.

No cuentan las hermanas de la Caridad para ellas con un sólo centavo, y casi en ruinas su capilla, cuya torre vino abajo a la fuerza del viento, sin techos muchos de los salones, y deteriorado por todas partes el edificio, ha surgido la iniciativa de una colecta para ayudar a las hermanas a la reconstrucción de su casa, por parte de la señora Iluminada Obias de Altuna.

Encabezará ella la suscripción con una suma importante.

Y se espera que la sociedad, el pueblo, las autoridades, y los matanceros ricos que residen fuera de Matanzas, respondan al llamamiento que se les va a hacer.

Nadie como aquellos pobres viejecitos recluídos en el Paseo de Martí para mover a la caridad. Y nadie como esas almas hermanastao dle como esas abnekadas hermanas para merecer la protección pública en la reconstrucción de su casa.

Protección que no faltará a esas hermanas, estoy seguro de ella.

PEREZ TRISA

Falleció en la noche del miércoles el estimado caballero, que víctima de horrible dolencia cayó en el lecho para morir.

Largo el martirio del pobre José Francisco Pérez Trisá.

Un mal terrible, con manifestaciones cada vez más extrañas, que llevaban la duda y la incertidumbre a la ciencia, hizo presa en la persona del noble caballero hasta arrancarle para siempre de este mundo.

Sintió los primeros síntomas de su mal el señor Pérez Trisá, viajando hace meses en un tren de la Compañía de Hershey.

Un sudor copioso que lo bañaba sin tregua le acometió en el viaje, llegando a Matanzas ya postrado y habiendo necesidad de bajarle con un auxilio del tren al que que subió por sus propios pasos.

Hemorragias después, más luego unos tumores, y cada vez peor su estado, registróse en el curso de esa dolencia extraña.

Aniquilado y rendido, expiró en la noche del martes, el que fué primero meritorio miembro del Magisterio, empleado después del Departamento de Obras Públicas y finalmente Tesorero del Municipio, cuyo cargo dejó para dedicarse por completo al estudio de una carrera, que cuando terminaba, le sorprendió la muerte.

Un hogar desolado deja el señor Pérez Trisá.

Hasta él hago llegar mi pésame.

EN VELASCO

Con público numeroso, desbordante, hizo su presentación en el Teatro de los ventiladores en la noche de anteayer, la Compañía Internacional de revistas.

Palcos, lunetas y altas localidades, veíanse repletos de un público que aplaudió entusiásticaamente a los actores de dicha Compañía.

Mereció las mejores palmas el bailarín Harrison, que en el Charleston conquistó sucesivas ovaciones.

Una revista basada en episodios del pasado ciclón en Miami, llenó el Cartel le la tanda elegante de las nueve, cita siempre de nuestras damas de la haigh life.

Se han repetido después del debut los llenos en Velasco.

Lo que prueba que el público, ante la monotonía del cine, se entusiasma con los esfuerzos que hace la Empresa del Velasco, por traer a su palco escénico, números que rompan la continuidad del silente arte de la pantalla.

MONSEÑOR SAINZ

Está mañana de días, el ilustre Príncipe de la Iglesia, que es Obispo de la Diócesis matancera.

No lo pasará aquí el prelado.

Terminadas las fiestas en honor de Cristo Rey, y las obligaciones que hicieron necesaria su presencia aquí, cuando el reparto por el Club Católico, a los dannificados por el ciclón, ha regresado Monseñor Severino Sainz y Bencomo, a su retiro del Vichy cubano, al poblado de San Miguel le los Baños, donde por prescripción facultativa pasará dos meses.

Las numerosas personas que acostumbran a visitar al Obispo de esta Diócesis, en su palacio de la calle de Byrne, deben tomar nota de esta ausencia suya.

Para pedir a Diosl a salud y el bienestar del virtuoso prelado, se celebrará una misa en la Catedral, el lunes, a las siete de la mañana.

Lleven estas líneas hasta el poético San Miguel, actual residencia de Monseñor Severino Sainz, mi saludo más cumplido en la fecha de su onomástico.

RAFAEL ALFONSO

Por decreto del señor Presilente de la República, ha sido nombrado Jefe de Administración de la Secretaría de Hacienda, el actual Administrador de la Zona Fiscal matancera, señor Rafael Alfonso Morales.

Con su esposa la señora María Elvira de Vera, embarca el próximo lunes para la capital el señor Alfonso, instalándose en una herna, donde residirá en la ciudad del mosa casa de la calzada de la Reina Almendares.

Para cubrir la vacante del señor Alfonso y Morales, ha sido nombrado el señor Adolfo Méndez Guedes.

Al lamentar la ausencia de los esposos Alfonso-Vera, vaya al mismo tiempo mi felicitación para el señor Méndez Guedes.

RITA A. TRELLES

Llega hasta el Cronista la nueva sensible de encontrarse guardando cama, la bella y gentil señorita a quien tanto se almira en esta sociedad.

Sin ser de cuidado su mal, causa este a la señorita Trelles, molestias muchas, por la desaparición de las cuales formula votos el Cronista.

ESTHER MESA

Ha sido nombrada para la escuela del barrio de "Regalitos" en las cercanías de la ciudad de Cárdenas, la bella y graciosa señorita con cuyo nombre encabeza esta nota.

Graduada en la Normal Esther Mesa, en el pasado curso, obtuvo entre las calificaciones dadas por el Tribunal, la más alta, la más preciada.

Reciba mi enhorabuena la linda Esther.

EXAMENES

Lleváronse a efecto en días pasados en la Academia de la señora Mercedes Linares de Magarolas, bajo la presidencia del Gran Maestro Pastor, perteneciente a la Academia Nacional de Bellas Artes y a la de Artes y Letras de París.

Obtuvo nota de sobresaliente en esos exámenes el niño Oswaldo Estrada Font, sobresaliente por aclamación la niña Olga Luisa Urquiza y García, una verdadera notabilidad al piano, y la señorita Adelaida Oliva, que con Yuyú Horta merecieron un sobresaliente por aclamación.

Mi enhorabuena a esas triunfadoras.

LA SRA. VDA. DE DIHIGO

Sufrió una caída en días pasados en su residencia habanera, la distinguida dama Julia Llanos, madre amantísima del prestigioso galeno matancero doctor Mario Dihigo, ex Presidente del Club Rotario.

Su mal aunque sin gran importancia tiene postrada en el lecho a la señora Llano de Dihigo.

Hago votos por su mejoría y restablecimiento.

DE DIAS

Lo estuvo en la fecha del cuatro, viéndose muy congratulada, muy agasajada, la señorita Berta Lovio y Bruzón, la gentilísima Petit, como la conocen todos.

A su residencia de la calle de Byrne acudieron las amigas de Petit Lovio en número grande a felicitarla por su santo.

Figura de las más gentiles de nuestros salones, la señorita Petit Lovio, que a su fina y aristocrática belleza une virtudes sincuento, el cronista se complace, aunque con un poco de retraso, en enviarle su saludo más afectuoso.

FELICITACIONES

Son las de este párrafo para los Ernestos, que están de días hoy, en la fecha del siete de noviembre.

Saludaré entre otros caballeros de ese nombre, al doctor Ernesto Cuní y Valera, a Ernesto Dobaur, Ernesto de León, Ernesto Vayar, Ernesto Pino, Ernesto González, Ernesto Valhuerdi y Ernesto Valdés Figueroa.

Párrafo aparte para el saludo que envío al doctor Ernesto Triollet.

Y para Ernesto Prieto, Administrador de la Matanzas Terminal Branch.

Una última felicitación es para Ernesto Castro, la gran figura social de la Perla del Norte, y su hijo Ernesto Juan Castro y Asunsolo, Presidente del Club Náutico de Varadero.

Tengan todos un día muy feliz.

LIA QUIROS

También está hoy de fiesta la gentilísima ex Presidenta de las señoritas de la Caridad.

Cumple años hoy Lía.

Y a su alrededor será todo en esta fecha alegría, satisfacciones, contento.

Al enviarle mi saludo, desea el cronista que al repetirlo el próximo año pueda ya agregar a su nombre una tapia, que es puerta franca para su felicidad y su dicha.

¿He dicho mucho, Lía?

LA ULTIMA NOTA

Es de salutación, de bienvenida, para el doctor José I. Rivero, el ilustre Director de este DIARIO, que está ya de nuevo en Cuba, después de su triunfal viaje por Europa.

Con su esposa la bella y elegante dama Silvia Hernández y su cuñadita la gentilísima Nena Hernández Lovio, desembarcó en la Habana el doctor Rivero en la tarde del jueves.

Cuba espera al autor de las "Impresiones" del DIARIO DE LA MARINA con ansias verdaderas, pues por su pluma hemos de saborear en todas sus fases a esa España que colmó de honores al periodista cubano y que hoy, ante los dolores porque atraviesa la hija emancipada acaba de dar la gallarda muestra de auxilio y ayuda a nosotros, en la suscripción que encabezada por el propio rey se lleva a efecto en la Península para aliviar a los damnificados por el ciclón del día veinte.

Sea para el doctor Rivero y su distinguida familia, mi saludo más afectuoso a su llegada aquí.

Manolo JARQUIN.

Use talco de Colgate

Después del Baño,
polvoréese el cuerpo con Talco "Cashmere Bouquet", de perfume delicioso.
Gozará lo indecible.
25 Cts. en E. U. A. - 25 Cts. en Cuba.

Si está usted Nervioso

Si está usted nervioso, necesita su organismo de dos poderosos elementos vitalizadores: glicerofosfatos y hierro. Ambos son imprescindibles para gozar de salud, robustez, bienestar. Sin ellos la vitalidad se agota y el organismo decae.

Esos dos importantísimos elementos se combinan en proporción científica en el Hierro Nuxado, el reconstituyente de fama que millares de personas toman para dominar los desarreglos nerviosos, anemia, decaimiento y demás indicaciones de decayente vitalidad.

Tome Hierro Nuxado por unos días. Vea como le hace renacer las fuerzas y bienestar. El efecto del hierro orgánico y los glicerofosfatos no puede menos que engendrar nueva vitalidad; reparar el desgaste; devolver el goce de la vida. No juegue con su salud. Empiece con Hierro Nuxado hoy mismo. Se obtiene en todas las buenas farmacias y droguerías.

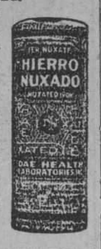

-PALUDISMO- 70 cts
PÍLDORAS-CHAGRES
40 AÑOS DE EXITO.
SARRÁ · BUENAS FARMACIAS

HOSPITAL NACIONAL GENERAL CALIXTO GARCIA

Director: Dr. Francisco Pérez López Silvero.

Dr. F. Grande Rossi Jr. Médico de guardia.

Sr. Rolando Branly, alumno de guardia.

Vicente Rodríguez, 50 años, blanco, Hoyo Colorado; Manuel Castro, 42 años, blanco, España; Eleuterio García, 61 años blanco, Remedios; Gonzalo Armas 60 años, blanco Batabanó; Leopoldo Loroño, 61 años blanco, España; Felicia Menéndez, 1 día negra, Habana; Julio Cera, 1 día, blanco, Habana; Carlos Espino, 1 día blanco, Habana; Antonia Espino, 1 día blanca, Habana; Raquel Suárez, 1 día negra, Habana; Juana Reyes 1 día, negra Habana; Alberto Sánchez 21 años, blanco Matanzas; María Arias 45 años, blanca España; Eva Rustanowitz, 22 años blanca, Rusia; Marta Amaro 25 años, negra, Habana; Constantino Rey 55 años blanco, España; Ofelia Ordoñez 24 años mestiza, Cienfuegos; Juan Romero, 89 años negra, S. A. Baños; Batistina García, 37 años, blanca Alquízar; Pedro Otero 23 años negro Santa Clara; Silvana Pita 21 años, blanca, Habana; Adrián Naranjo 61 años blanco, Camagüey; José López Fernández 8 días, blanco, Habana; Alberto Manrique 36 años blanco Bejucal; Juan Gros Rodríguez 65 años mestizo Santiago Cuba; Leonarda Fiallo 50 años, blanca Hoyo Colorado; César Vidal 25 años, blanco España; Germán Roque, 84 años blanco Santiago Vegas; Cecilia Reddler 18 años, blanca Alemania.

Médico de imaginería: Dr. Rogelio Lavín.

Enfermos comunes	651
Id. tuberculosos	96
Id. veteranos	41
Total	788

LISTA DE SALIDAS

Manuel Díaz Carballo 53 años, blanco, España; Gabino Fernández, 28 años blanco, España; María Ojeda 36 años blanca, Habana; Isabel Fernández, 26 años blanca Portugal; José Xin 28 años amarillo, China; Emelina Urbina 20 años, blanca México; Gualfredo Rodríguez 6 años, blanco Perico; Mercedes Moson, 18 años blanca, Habana; Eudosia Collado 83 años blanca, Habana; Sede Davilan, 60 años, blanco Armenia; Isabel Fernández 20 años blanca, Yaguajay; María Díaz 41 años blanca, C. del Sur; Angela del Pino 30 años, blanca Altamisal.

FALLECIDOS

Onelia Piedr aRosado, 16 años blanca, Marianao; Juan Martínez 1 mes blanco, Habana; Gervasio Pala 50 años, negro Cabañas.

GRANDE
INYECCION "G" GRANDE
Cura de 1 a 5 días las enfermedades secretas por antiguas que sean, sin molestia alguna.
ES PREVENTIVA Y CURATIVA

EL INVIERNO SE APROXIMA

Recuerde que la mayor fecilidad durante esta estación, es poder dormir abrigado y cómodo.

Para lo primero, nos complace ofrecerle nuestro inmenso surtido de FRAZADAS en todas calidades, a precios baratísimos.

Para lo segundo, es ya proverbial, que dormir cómodo sin nuestros COLCHONES, COLCHONETAS y ALMOHADAS "Life", es imposible.

Visite la más grande exposición de [illegible] artículos, que con motivo de nuestra liquidación del mes de Noviembre tenemos exhibida.

Nos hacemos cargo de rehacer toda clase de colchones usados dejándolos como nuevos por muy poco dinero.

Colchonetas Cameras, desde	$2.60
Colchones Cameros, desde	4.99
Almohadas Cameras, desde	1.00

La Casa Life

Unicos lugares de venta en la Habana de nuestros artículos:

SAN RAFAEL Y RAYO
Teléfono M-7063

TTE. REY Y HABANA
Teléfono A-6724
(Local provisional: Habana número 111, entre Tte. Rey y Muralla).

A los "Fords" y "Chevrolets", pónles
LA "BALLON" DE "GOODRICH"
y sabrás lo que es bueno

La 29x4.40 ha demostrado que no hay quien pueda con ella; es la balloon popular de más resultado.
Echala a pelear con la que quieras y fíjate en cual revienta primero.
¡Es mucha goma la "Goodrich Silvertown"!

GOODRICH
demostró antes que nadie que las gomas Balloon duran más que las de alta presión.
Hoy, las gomas Balloon de "Goodrich" dan la norma de lo que es una goma Balloon.

DISTRIBUIDORES:
HENDERSON-AGUIRRE CO., S. A.
ZANJA 66½

Goodrich
GOMAS Silvertowns CAMARAS
"MULTIPLE" APDO 1241

M.E.C.D. 2016

Siempre tenemos lo más original y artístico que produce Europa en pulseras de platino y brillantes.

Joyería EL GALLO

HABANA Y OBRAPIA — Sandalio Cienfuegos y Cía — TELF. A-2738

1d 6

A la mujer de 30

O . . . de mayor edad

He aquí un MÉTODO NUEVO y sencillo para preservar bello el cutis. Los defectos desaparecen. ¡En dos semanas!

MILES de hermosas mujeres lo han seguido durante diez o más años; es su ayuda eficaz e indispensable para *corregir, hermosear, proteger.*

Artistas famosas lo alaban; especialistas de la piel lo recomiendan. *En la actualidad, toda mujer encantadora sabe que:*

El cutis límpido es *tan* importante. Y hoy mujeres de más de 30 años lo tienen, y parecen de 10 a 20 años más jóvenes; realmente.

Los defectos pueden abolirse. ¡En sólo dos semanas! Pronto, seguro; puede adquirirse ese cutis suave y adorable.

Lea Ud. la columna izquierda. En ella explicamos la manera, y adquiera Ud. un tarro de Crema Milkweed de Ingram, sin tardanza.

Satisfacción garantizada; *en dos semanas. No lo olvide. Solamente una crema necesita.*

De venta en las boticas y droguerías

Representantes:
ESPINO & CIA
ZULUETA 36½ Teléfonos A-3897 Y M-8599. Habana

Crema Milkweed De Ingram

Cuatro Sencillas Reglas

Para Hermosear la Piel

Por FRED INGRAM Jr., Ph. C. (B. Sc.)

I. De 16 a 30 años, hay que dormir de 7½ a 8 horas cuando menos cuatro noches de cada siete. De los 30 a los 40, 6½ a 7 horas es suficiente. Si desea Ud. permanecer bella después de los 30, duerma Ud. lo necesario. Y debe Ud. comer todos los días legumbres y frutas frescas.

II. Para los brazos, cuello, hombros y manos—lávese Ud. cuando menos una vez al día con agua tibia y cualquier buen jabón (el Jabón de Crema Milkweed de Ingram es excelente). Entonces, use Ud. Crema Milkweed de Ingram en las manos, brazos, hombros y cuello, en la noche, antes de acostarse. Póngase unos guantes usados en las manos. Sus amigas notarán la diferencia con sólo este simple tratamiento.

III. Para la cara, use Ud. la crema exclusivamente dos semanas; escriba Ud. la fecha en la etiqueta, para que pueda Ud. juzgar los resultados. No use Ud. otra crema mientras use la nuestra. Lave su cara con agua tibia y con Jabón de Crema Milkweed de Ingram.

IV. Contestaremos con gusto todas las consultas que se nos hagan; deseamos ayudar a toda mujer que no haya logrado éxito en sus experimentos para hermosear su cutis; particularmente aquéllas que desean preservar su belleza por tiempo indefinido. *Escríbanme a mí personalmente.*

En cada tarro de Crema Milkweed de Ingram va un librito que contiene sugestiones conocidas sobre la belleza.

En Cada Tarro Hay Belleza — MILKWEED — INGRAM'S MILKWEED CREAM

MARCA REGISTRADA — EL JAUREL

IMPORTACION EXCLUSIVA DE TELAS BLANCAS

RAFAEL BANGO — HABANA 107
APARTADO-1002 TELEFONO A-2748
LA HABANA

SERVICIOS DE ENTREGA ESPECIAL ENTRE CUBA Y LOS ESTADOS UNIDOS

Ha quedado establecido un servicio de entrega especial entre los Estados Unidos de América y Cuba y vice versa, por el que se acuerda, que las cartas, tarjetas postales, impresos, papeles de negocios y muestras de mercancías que se impongan en Cuba para aquela Nación y que a más del franqueo ordinario de dos centavos lleven dos sellos de entrega especial, recibirán en los Estados Unidos el tratamiento de "expresos", es decir, que serán llevados inmediatamente por cartero especial al domicilio de los destinatarios. Igual procedimiento se usará con los envíos de la citada clase que lleguen de Norteamérica especialmente franqueados.

TRES CONDECORACIONES DE PANAMA A FUNCIONARIOS DE LA SECRETARIA DE ESTADO

El Ministro de Cuba en Panamá, señor Carlos A. Vasseur, ha remitido a la Secretaría de Estado, con sus correspondientes notas, tres medallas condecorativas del Centenario del Primer Congreso Pan Americano o Congreso de Bolívar, celebrado en aquella República recientemente.

Estas condecoraciones han sido dedicadas por el Gobierno de Panamá, por mediación del Presidente de la Comisión Bolivariana, Secretario de Instrucción Pública, doctor Octavio Méndez Pereira, al Secretario de Estado, doctor Carlos Manuel de Céspedes; al Subsecretario, doctor Miguel Angel Campa, y al director de la Oficina Pan Americana, doctor Néstor Carbonell, como reconocimiento por la cooperación prestada al éxito del mencionado Congreso.

E. P. D.

LA SEÑORA

María Ana Payne

VIUDA DE REYES

FALLECIO

Y dispuesto su entierro para el día de hoy, a las cuatro y media p. m., los que suscriben, en nombre de sus demás familiares y amigos, ruegan se les acompañe en el piadoso acto de conducir sus restos desde la casa calle de Consulado número 101 moderno, al Cementerio General.

Habana, noviembre 7 de 1926.

Dr. Francisco O. de los Reyes y Payne, Oscar de los Reyes y Payne, Emiliana Payne y Prentice, Adriano Luis Payne y Prentice.

P 166 1 d 7

HABANERAS

Viene de la página NUEVE

ANTE EL ARA

LA BODA DE ANOCHE

Avelina Fernández Ampudia y Aurelio Menéndez

Noche desapacible.
De viento, de lluvia...
Fué así la de ayer en la ciudad y todos sus alrededores.
Bajo sus efectos, enojosos y mortificantes, se desarrollaron los sucesos sociales, artísticos y teatrales del día.
Una boda, entre las que estaban concertadas, reclama mi atención.
Paso a describirla.
En sus rasgos más salientes.
Eran los novios la señorita Avelina Fernández Ampudia y el apreciable joven Aurelio Menéndez González.
Las invitaciones estaban hechas para las nueve en la casa de la calzada que va de Mariano a la Playa, en **Villa Consuelo**, lugar pintoresco denominado Toscano.
Residencia de los padres de la desposada, el señor Manuel Fernández Salazar, conocido contratista de obras, y su esposa, la señora Consuelo Ampudia, que fueron los padrinos de la boda.
Se improvisó un altar.
Engalanado todo con flores.
Obra del jardín **El Fénix** en todo lo referente a su arreglo y decorado
Predominaban entre el conjunto floral las dalias y los gladiolos y las azucenas.
Un adorno precioso.
Del mejor gusto.
La señorita Fernández Ampudia airosa y bonita, lucía en la ceremonia un bonito ramo, confección también de **El Fénix**, que era acabado complemento de la **toilette** nupcial con que aparece en el retrato que al lado de su elegido embellece esta página.
Hubo para todos los invitados, concluída la boda, un buffet magnífico.
Cariñosos además, por parte de los presentes, los votos para los simpáticos novios.
Por su felicidad.

EN SAN FRANCISCO

Misa de Requiem.
En la Iglesia de San Francisco.
Se dirá mañana en sufragio del alma de don José Bolado, padre político del caballeroso amigo Aquilino Entrialgo, con motivo de cumplirse el primer aniversario de su sentida muerte.
Está dispuesta, y así me apresuro a hacerlo público, para las nueve de la mañana.
Acto piadoso.
De amor y de recuerdo

DEL DIA

Fiesta de caridad.
A las diez de la mañana.
Un gran concierto que se celebra en nuestro primer coliseo a beneficio de las víctimas del ciclón.
Una boda elegante.
En la Capilla de La Salle.
Es la de la señorita Lillian Mederos y el doctor Luis A. Baralt a las doce del día.
La matinée del Nacional con **Las Maravillosas** en el cartel.
Fastuosa revista.
Gran éxito de Velasco.
Y la chistosa comedia **Así predicaba Diego** en la matinée del Principal.
Nada más.

Enrique FONTANILLS.

¡AHORA!

PODEMOS ENTREGARLE en su CASA

UNA PLANCHA ELECTRICA

Hotpoint

CON SOLO PAGAR

$1.00

AL CONTADO Y EL RESTO EN 4 MESES

PLANCHAS DE 3, 5 o 6 LBS., PARA SU COMODIDAD

En nuestro departamento de efectos eléctricos tenemos bombillos EDISON MAZDA, calentadores e infinidad de artefactos eléctricos que acrecientan la comodidad del hogar.

HAVANA ELECTRIC

Monte número 3. Teléfono A-7241.

1d 7

EL JEFE DE LA MARINA NACIONAL

El Jefe de la Marina Nacional se entrevistó ayer con el Jefe del Estado, a propósito de la urgente necesidad de reponer los barcos de la Marina Nacional, que el ciclón echó a pique.

TERRIBLE TIFON . . . . .

Viene de la página DIECISEIS

por cable a Los Baños, para que ésta los transmita a la flota de Asia.

Todas las muertes ocurridas con motivo del último tifón, ocurrieron en Luzón meridional, donde la tempestad fué más fuerte. Ya está tratándose de restablecer las comunicaciones y conocer la ascendencia del daño.

Muchos puentes han sido arrasados por los torrentes ocasionados por la tempestad, cuyas aguas arrastraron también con varios centenares de casas de los naturales de la región.

Las noticias añaden que en el Norte de la Isla el daño fué menor.

Este tifón después de haberse dejado sentir en el mar de la China durante varios días, recurvó hacia el Este, desatándose sobre Luzón meridional, en el distrito de La Laguna, donde alcanzó mayor intensidad.

NOTAS PERSONALES

LA SRTA. MARTA VALDES,

No registra la crónica diaria médica mayores ni mejores triunfos quirúrgicos, tiempo ha, que los obtenidos por el "as" de nuestra cirugía actual: el eximio doctor Núñez Portuondo.

Entre los más recientes éxitos de este joven y portentoso galeno figura uno que ha sido motivo de sincera alegría para nosotros: el de la gentil señorita Marta Valdés, operada en la Asociación Cubana de Beneficencia, con supremo acierto.

Ha cooperado al éxito clínico del doctor Núñez Portuondo la experta nurse señorita Porfiria Pantoja, para quien es justa esta loable mención.

Al felicitar al doctor Núñez Portuondo por su nueva prueba de pericia venciendo—una vez más— la traicionera apendicitis, hacemos muy gustosos pública manifestación de complacencia por el restablecimiento de la distinguida operada.

¿Espinillas? ¿Que Significan?

SIMPLEMENTE que su cutis es susceptible a formarlas debido a la acumulación de grasa y polvo en los poros ¿Y porqué persisten? Porque indudablemente no emplea Vd. el modo de evitarlas.

¿Quiere Vd. hacerlas desaparecer?

Todas las noches, al retirarse, aplique paños calientes al cutis hasta que la piel se enrojezca. Con un pañito algo áspero produzca una crema o espuma de JABON FACIAL WOODBURY y frótela en los poros siempre de abajo para arriba. Enjuague con agua clara y bastante caliente y después con agua fría.

Para hacer desaparecer las espinillas que tenga en el cutis, use un cepillo de baño o cara en lugar de un paño. Cubra los dedos con un pañuelo limpio y esprima las espinillas hasta que broten fuera de los poros.

A la semana o diez días del tratamiento observará una gran mejora en su tez.

Obtenga una pastilla de JABON WOODBURY hoy, en su droguería, perfumería o sedería. Empiece a usarlo esta noche y observe como casi inmediatamente su cutis mejorará en apariencia.

Una pastilla de JABON WOODBURY dura de 4 a 6 semanas para uso general y para el tratamiento del cutis. El JABON WOODBURY es también envasado en cajitas de 3 jabones.

El jabón Facial Woodbury es fabricado por "The Andrew Jergens Co." quienes son también los fabricantes de la "Crema Facial" y "Polvo Facial" marca Woodbury.

Agente General:
SR. FLORENTINO GARCIA
Apartado 1654, Habana

GRANDES ALMACENES

LOS PRECIOS FIJOS

A DE BOLIVAR y R. Mª DE LABRA

NO SERVIMOS PEDIDOS PARA EL INTERIOR

COMPRE EN CUBA PROTEJA SU COMERCIO E INDUSTRIAS

MODELOS FRANCESES

COPIADOS DEL NATURAL

De $15.00 — Poplín de lana, adornado con botones.

De $16.00 — Poplín de lana, adornos de bordado.

De $18.00 — Crepé Cantón de lana, con motivos de piel.

De $22.00 — Poplín de lana muy fino motivos de piel y metal con falda plisada.

De $27.50 — Crepé de lana de gran calidad, bordado en seda y metal. Falda con plisados.

De $30.00 — Poplín de lana con motivos de seda y metal. Falda plisada.

CAMAS

M.E.C.D. 2016

MERCADO DE NEW YORK

POR NUESTRO HILO DIRECTO A. P.

MERCADO DE AZUCAR

NUEVA YORK, noviembre 6. — (AP). El mercado del crudo estuvo abierto hoy, pero no hubo mucha disposición a hacer negocios por compradores ni vendedores. El tono fué firme y se creía que las refinerías estaban dispuestas a pagar 2 13|16 cts, por Cuba, costo y flete, siempre que las entregas se hicieran en posiciones convenientes, pero las ofrtas no fueron agresivas y los tenedores de azúcar pidieron fracciones de alza. El precio local sin cambio a 4.58 cts., para Cuba, derechos pagados, sin anuncio de ventas.

FUTUROS DE AZUCAR CRUDO

Las transacciones en el mercado de futuros fueron ligeras. El tono continuó siendo firme, pero en general los operadores parecen esperar los acontecimientos. Abrió la sesión desde sin cambio a 2 puntos más altos, pero esta alza parcial atrajo aumento de ofertas y los precios cerraron desde sin cambio a un punto neto más alto. Las fluctuaciones durante toda la sesión fueron pequeñas y dentro de 1 a 2 puntos y las ventas 16.100 toneladas en total.

Dec.	280	280	279	279	279
Jan.	283	283	282	282	282
March.	283	283	282	282	282
May.	291	292	290	290	290
July	299	299	298	298	298
Sept.	306	306	305	306	306

AZUCAR REFINADO

La lista de precios de las refinerías continúan sin variación, de 5.70 a 5.90 cts., aunque casi todas las refinerías que cotizan a este último precio están aceptando negocios a 5.80 cts. Las operaciones en los últimos días alcanzaron buenas proporciones, especialmente con Arbuckle Brothers.

MERCADO DE BONOS

NUEVA YORK, noviembre 6. — (AP). El mercado de bonos terminó hoy la semana con cotizaciones no muy distantes de las mejores del año. Las transacciones fueron muy activas para las dos horas de sesión y las tendencias alcistas se mantuvieron en casi todas las secciones de la lista.

Las obligaciones francesas y belgas demostraron claramente su habilidad para resistir la presión de venta, no obstante haberse evidenciado cierta disposición a realizar operaciones persiguiendo beneficios inmediatos. Estas ventas, particularmente en el caso de los bonos belgas del 6 y del 7 y de los franceses del 7, fueron facilmente absorbidas y varias de las emisiones municipales y ferroviarias francesas obtuvieron ganancias fraccionales.

Las noticias anunciando que el presidente Coolidge recomendaría una reducción en el impuesto sobre la renta de 1925 se recibieron con satisfacción. Algunas de las emisiones semi-especulativas se vieron todavía obligadas a contender con las operaciones sobre beneficios inmediatos, pero sin ningún serio retroceso en el movimiento de las cotizaciones.

MERCADO DE ACCIONES

NUEVA YORK, noviembre 6. (AP) El movimiento en las cotizaciones en la sesión de hoy careció de uniformidad, luchando las fuerzas especulativas contrarias por adueñarse de la situación. Las transacciones fueron profesionales en su mayor parte, a pesar de los esfuerzos de los alcistas para atraer la atención del público y los intentos de los bajistas para forzar la liquidación general atacando a los motores y a aquellas especialidades que suponían vulnerables.

Los comunes de la United States Steel contaron con apoyo de compra, como anticipo del favorable informe sobre tonelaje que se publicará el próximo miércoles y cerraron fraccionalmente más altas a 144 1|8 Por otra parte, General Motor, que frecuentemente venían compartiendo el primer lugar con la United States Steel, perdió más de 2 puntos alrededor de 150 a causa de la incertidumbre respecto al acuerdo que sobre dividendos se adoptará en la próxima reunión del jueves.

La brusca demanda de acciones de cobres reflejó la mejoría que la industria ha obtenido desde el punto de vista estadístico y las perspectivas de dividendos mayores por parte de algunas compañías antes de fin de año.

El entusiasmo especulativo por las ferroviarias decayó algo debido a noticias no confirmadas de otro cambio en los planes de fusión Nickel Plate que comprende la sustitución de las Cheasapeake & Ohio. Las emisiones Van Sweringen perdieron terreno.

En el mercado de cambios mejoró moderadamente la libra esterlina, avanzando a $4.94 3|8 y los francos franceses estuvieron firmes alrededor de 3.30 cts. La lira italiana cedió 5 puntos a menos de 4 1|4 cts y la corona noruega perdió 10 puntos a 24.92 centavos.

NOTAS DE WALL STREET

NUEVA YORK, noviembre 6. J (AP).— Las compensaciones bancarias en todo el país durante la semana fueron de $9.616.872.454, con baja de 9.3 por ciento respecto a la semana anterior.

Las ventas de S. S. Kresge and Company en los diez meses de este año subieron a $33.245.151 con ganancia de 12.4 por ciento sobre el mismo período de 1925.

El índice de insolvencia de R. G. Dun and Company para octubre no solamente es mayor que el de igual mes del año pasado, sino que se acerca más al promedio de los 5 años. Algunas quiebras adicionales en el sur son la causa de este avance. En proporción al número de firmas en negocios el índice para octubre fué de 98.1, mientras el de hace un año de 89.2, y el de los 5 años de 1925, inclusive, para ese mes, 103.32. Las insolvencias en el este y el sur durante el pasado mes excedieron a las de septiembre en un 30 por ciento.

IMPRESIONES DEL MERCADO

NUEVA YORK, noviembre 6.—La noticia más alcista que hemos tenido desde hace algún tiempo, de la inesperada notificación de que el Presidente Coolidge se propone pedir una rebaja en la recaudación de impuestos ("tax") de 1926. Tal proceder por parte del gobierno establecería un ejemplo excelente para nuestras corporaciones. Sucede en muchos casos que también ellas—las empresas—tienen grandes sobrantes y se hallan en condiciones de tratar a sus accionistas con mayor generosidad.

La idea de hacer de la Chesapeake & Ohio y nó de la Nickel Plate, la base de la formidable fusión ferroviaria en proyecto. constituyó un movimiento habilísimo y ha de llevar a cabo la consolidación con más rapidez de la que se esperaba.

Es tal la discrepáncia existente entre las cifras publicadas el 31 de Octubre por la Reserva Federal sobre los préstamos. y el total que para ese mes da la Reserva Federal. que solo podemos explicarla como un fenómeno de la distribución. Las cifras en cuestión han de ser un rudo golpe; pero no me parece muy difícil fijar máximo alguno. con cierto grado de exactitud, a las cantidades tomadas a préstamo. No obstante. esta incidencia quedará contrarrestada por las rebajas tributarias en perspectiva, que con toda probabilidad serán complementadas con una nueva rebaja de los gravámenes en 1927.

Presentan una perspectiva decididamente mas optimista los tan debatidos planes de función de la Nickel Plate, lo cual facilitará el camino hacia otras consolidaciones. El mercado se hará hoy eco de tan contradictorias emociones, por cuyo motivo habrá de actuar con irregularidad y con tendencia a equilibrarse como fenómeno propio del fin de semana.

MERCADO LOCAL DE VALORES

Inactivo y con poco interés para operar rigió ayer el mercado local de valores, aunque éstos acusan firmeza y mejor tendencia.

En el acto de la cotización oficial se operó en accones comunes de la Compañía Licorera a 5 1|2.

Se operó también fuera de pizarra en varias clases de bonos y acciones.

El día 15 del mes actual se empezará a pagar el dividendo de las acciones preferidas y preferentes de la Havana Electric Utilities.

Al cierre del mercado mantienen su tono de firmeza de la apeertura todos los valores.

INTEGRIDAD

La Máquina de Escribir

Remington Standard,

lo mismo que el resto de la familia Remington, es una

Máquina con carácter

Funciona con una velocidad mayor que la que es posible desarrollar por el más rápido mecanógrafo.

Sólida - Exacta - Veloz

Absorbe toda vibración y facilita el trabajo del mecanógrafo en todos sus detalles, siendo un placer trabajar en ella. Medio siglo de experiencia de los ingenieros de la Remington ha culminado en esta maravillosa máquina. A esto obedece que todo propietario de máquina Remington esté orgulloso de su compra.

Remington Typewriter Company of Cuba

O'Reilly 31 Tel. A-2828

INFORMACION MERCANTIL DEL PUERTO

BUQUES CON REGISTRO ABIERTO PARA LA EXPORTACION

Vapor americano Munorlean, para New Orleans.
Vapor americano Monterey, para New York.
Vapor americano Siboney, para New York.
Vapor cubano Guantánamo, para Puerto Rico.
Vapor español Alfonso XIII, para Coruña y escalas.
Vapor alemán Río Panuco, para Bremen.
Vapor italiano Vicctorio Veneto, para Cristóbal.
Vapor español Montevideo, para Veracruz.
Vapor americano Mumplacé, para New York.
Vapor americano Esparta, para New York.
Vapor americano Santa Isabel, para New York.
Vapor noruego Finn, para San Francisco.
Vapor inglés Oroya, para Valparaiso.
Vapor inglés Essequibo, para Valparaiso.
Vapor inglés Orita, para Liverpool.
Vapor inglés Ebro, para Nueva York.
Vapor americano Finland, para San Francisco.
Vapor americano México, para Veracruz.
Vapor alemán Horsatia, para Veracruz.
Vapor holandés Spaardam, para Veracruz.
Vapor americano Heredia, para Bocas del Toro.
Vapor americano Abangárez, para New Orleans.
Vapor americano Pastores, para Cristóbal.
Vapor inglés Toloa, para Nueva York.

MOVIMIENTO DE EXPORTACION

TABACO

Vapor americano Orizaba, para New York.
Cuban Land Tobacco a A B Co. 115 tercios tabaco.
Henry Clay Bock a B H 8 cajas idem elaborado.
Henry Clay and Bock a S. Try Inglaterra, 21 idem idem.
Idem a J Hart Morris, idem 3 idem idem.
Idem a Benson y Edges 1 id. id.
Idem a Cah y Hill, 1 idem idem.
Idem a M. Co. Inglaterra, 16 id.id.
Idem a J. Samuel Co. 5 id.id.
Idem a Jarret Bros. 1 id. id.
Idem a English Import 10 cajas de idem.
Idem a M J D Co. Estados Unidos, 21 idem idem.
Idem idem S S Estados Unidos, 10 idem idem.
Idem a J. W. S. 9 idem idem.
Idem a F C Greg 106 idem idem.
Idem a D S Schule Co. 34 idem idem.
Idem a United Cigar Co. 47 idem idem.
Idem a B Wassemar Co. 41 id id.
Idem a W Mc L 1 id. id.
Idem a The Brista American Tobacco, Australia, 6 id. id.
Idem a Petao y Gómez, Uruguay, 1 idem idem.
Idem a E. Dunlop, Java, 9 id. id.
Idem a Y McDonald, 9 id. id.
Idem a T. H. Co. 8 idem idem.
Idem a J M B Co. 5 id. id.
Idem a Charles Co. 5 id. id.
Idem a W. T. Co. 3 id. id.
E. Suárez Murios a T. Becker Co., Inglaterra, 3 id. id.
Abrahan Haas, a E. Rosenwald. 110 barriles despalillado 200 tercios tabaco en rama.
H. Smith Co. Same 92 barriles de tabaco.
Tamargo y Co. a B Castellanos 9 idem idem. 32 tercios idem rama.
G C Smith a J B B 50 barriles de tabaco.
M A Suáreza F Fresse 24 tercios de tabaco.
Idem a G P Cigar Co. 352 idem.
Idem a S. Rossin Son 110 idem..
J B Díaz Co. Same Argentina, 100 idem idem.
S. S. García a A Cortiña 7 tercios tabaco en rama 10 barriles despalillado.
S A González a Jung Co., Alemania, 25 tercios.
H Duys Co. a P C C 18 tercios idem.
Idem Same 15 idem idem 76 barriles idem.
C del Peso a Blanco y Pereira, de Buenos Aires, 2 cajas tabaco elaborado.
Cifuentes Pego Co. a F C Gregg 6 idem idem.
Idem a G S Nichols Co. 3 id id.
Idem a General Cigar Co. 3 id.id.
Idem a I Mc Donald Co. 1 id.id.
Idem a United Cigar Co. 3 id.id.
Idem a H D Co. 2 id.id.
Idem a S Heymann 1 id.id.
Behrens Co. a M H 1 id.id.
Por Larrañaga a G H W 1 id.id.
Idem a S B 4 pacas idem.
Idem a S B 4 pacas idem.
Compañía Tabacalera Nacional a D C 5 cajas tabacos.
Idem a A W Co. 5 id. id.
Idem a G S Nichols 9 id.id.
J F Rocha Co. a Walter Co. 3 idem idem.
Allones Ltd a The Stern Co. 3 idem idem.
Idem a F C Gregg 7 id. id.
Idem a J H M Elkan Co. 9 id.id.
Romeo y Julieta a J T S 1 id.id.
Idem a Y McDonald 7 id. id.
Idem a M J Dalton 7 id. id.
Idem a Park y Tilford 6 id. id.
Idem a J R S 3 id. id.
Idem a F C Gregg 7 id.id.
Idem a Kingh Bros 5 id. id.
Idem a H P 1 id.id.
Idem a Cah y Hill 1 id.id.
Idem a A C Co. 1 id.id.
Ide ma A Núñez, Argentina 3 id.
Idem a F Calvo Co. Argentina 4 idem idem.
M A Pollack a P Lorillar 116 pacas tabaco en rama.
A M enéndez Yacun Bros 16 fardos tabaco.
F E Fonseca a S Heyman Estados Unidos 2 id. id.
Idem a H G Moul, 2 id. id.

Vapor español Alfonso XIII, para España.
C del Peso a Jefe de Elaboración 6 cajas tabaco.
Cifuentes Pego Co. a Compañía Arrendataria Tabacalera Española, 9 idem idem.
Idem J Bustamante 9 id. id.
Calixto López Co. a Compañía Arrendataria 3 id. id.
F E Fonseca idem 5 id. id.
Por Larrañaga a Jefe de Elaboración 5 idem idem.
Por Larrañaga Jefe de Elaboración 5 idem idem.

Vapor cubano Guantánamo, para Puerto Rico.
Walter Sutter a Congress Cigar 523 tercios tabaco elaborado.

AZUCAR

Vapor americano H M Flagler, para Key West.
Central Hershey Same 11.900 saquitos azúcar.

Vapor hondureño Gatun, para New Orleans.
Central Galope Orden 500 sacos azúcar centrífuga.

FRUTOS Y VEGETALES

Vapor americano Orizaba, para New Orleans.
Cuban Growers a W Gamble Co. 121 huacales toronjas.
R Y Lotspich a H E S 12 huacales vegetales.
V Casaus a L C M 300 huacales piña.
Compañía Cubana de Frutos a W N 60 idem idem.

Vapor inglés Ulua, para Nueva York.
A. Cejudo a Maniell oBros 163 huacales piña.
Idem a Ibarra y Cardona 200 huacales plátanos.

Vapor americano Governor Cobb, para Key West.
A. Cejudo a R Cabrera 51 huacales piña.

MIEL

Vapor americano Orizaba, para New York.
C Arnoldson a J H S 100 barriles miel.
Idem C Aulet 25 id. id.
Flores y Duarte a M Co. 100 id.id.

CUERO

Vapor americano Orizaba, para New York.
B. Alvarez Orden Alemania, 1.000 lics cuero.

RESUMEN DE VIVERES

Vapor alemán Amassia, de Hamburgo y escala.

De Hamburgo:
Leche 400 cajas.
Whiskey 20 idem.
Frijoles 200 sacos.
Conservas 6 bultos.

De Amberes:
Frijoles 200 sacos.

Vapor americano Atenas, de New Orleans.
Harina 750 sacos.
Trigo 700 idem.
Café 200 idem.
Afrecho 340 idem.
Manteca 250 tercerolas
Jabón 100 cajas.
Maíz 300 sacos.

Vapor americano J. R. Parrot, de Key West.
Menudos 100 cajas.
Carne 24 bultos.
Puerco 886 piezas.
Puerco 525 cajas.
Huevos 1200 idem.
Coles 14834 kilos.
Uvas 3850 huacales.
Manzanas 756 cajas.
Peras 820 idem.
Manteca 27034 kilos.
Puerco 13608 idem.

Vapor noruego Newsome, de Halifax.
Papas 10355 barriles
Bacalao 10 cajas.

Vapor noruega Rushville, de Baltimore.
Cerveza 3 cajas.
Mostaza 6 idem.
Maiz en lata 350 cajas.
Sopa idem 150 idem.
Frijoles idem 570 idem.
Guisantes idem 150 id.

De Norfolk:
Afrecho 700 sacos.
Harina 900 idem

MERCADO LOCAL DE CAMBIOS

Rigió el mercado local de cambios con tono de firmeza.

Sostenida estuvo la peseta española.

Firmes la libra esterlina, el franco francés y el cambio sobre New York.

Se operó entre bancos y banqueros en cheques sobre New York a la par a pagar en billetes equeños.

Cotizaciones	Valor
New York cable	3|64 P.
New York vista	1|64 P.
Londres cable	4.85 1/4
Londres vista	4.84 3/4
Londres 60 d|v	4.81
Paris cable	3.35
Paris vista	3.33
Hamburgo cable	23.85
Hamburgo vista	23.83
Madrid vista	15.13
Madrid cable	15.11
Italia cable	4.35
Italia vista	4.33
Bruselas cable	13.95
Bruselas vista	13.93
Zurich cable	19.30
Zurich vista	19.28
Amsterdam cable	40.00
Amsterdam vista	39.98
Toronto cable	3|16 P.
Toronto vista	1/8 P.
Hong Kong cable	47.00
Hong Kong vista	46.85
Madrid cable	15.12
Madrid vista	15.11
Suiza cable	19.30
Suiza vista	19.29
Milán (Italia) cable	4.30
Milán (Italia) vista	4.29
Bélgica cable	2.80
Bélgica vista	2.79
Holanda cable	40.05
Holanda vista	40.00
Holanda vista	47 5/8
Holanda vista	47.50

BANCO DEL COMERCIO

	Venta m. o.
New York cable	1|64 P.
New York vista	Par
Londres cable	4/85
Londres vista	4.84 3/4
Londres 60 d|v	—
París cable	3|32
París vista	3.31

Ferrocarriles Unidos de la Habana y Almacenes de Regla, limitada

(COMPAÑIA INTERNACIONAL)

Por acuerdo de la Asamblea General celebrada en Londres en el día de hoy, se procederá al reparto del Dividendo final número 42 de 3 por ciento correspondiente al año social que terminó en 30 de Junio último sobre el Stock Ordinario de esta Compañía, alcanzando $1.16 moneda oficial a cada £10 de Stock.

Los tenedores de dichos títulos deberán presentar para su cobro desde el día de mañana 29, los cupones correspondientes al expresado Dividendo número 42, los martes, miércoles y viernes de cada semana, de 1 y media a 3 y media p. m. en la Oficina de Acciones, situada en la Avenida de Bélgica (Egido) número 2, altos, recogiendo sus cuotas respectivas en cualquier lunes o jueves, también de 1 y media a 3 y media p. m.

Habana, 28 de octubre de 1926.

D. M. MacRae, Administrador General.

10886 10d-30

INFORME DEL LETRADO CONSULTOR DE LA CAMARA DE COMERCIO CUBANA

La Habana, noviembre 5 de 1926.

Sr. Presidente de la Cámara de Comercio, Industria y Navegación de la Isla de Cuba.—Presente.

Muy señor mío:

Tengo el gusto de elevarle el presente informe emitido en el expediente número 21 de este año, del Departamento Legal a mi cargo formado a virtud de consulta de los señores asociados a esta Corporación.

I

Los consultantes manifiestan que son consignatarios de vapores con muelle y almacén particular, tanto para el comercio de cabotaje como almacén afianzado donde se depositan las mercancías de importación para el debido examen por la Aduana. Al propio tiempo, los consultantes son comisionistas o representantes de casas extranjeras y en este concepto colocan pedidos entre los comerciantes cubanos, a los que les entregan los correspondientes documentos de embarque, a reserva de cobrar en un plazo mas o menos largo después el importe de las cuentas, siguiendo en casi todos los casos una costumbre generalmente establecida y que conocen los embarcadores extranjeros.

Manifiestan los consultantes que en algunas ocasiones han tenido que entregar las mercancías traidas por el buque sin que el consignatario les haya dado en ese momento el conocimiento correspondiente; y que también en muchas ocasiones cediendo a requerimientos amistosos, han entregado a los compradores de aquí los documentos de embarque para extraer las mercancías de la Aduana. sin recibir el correspondiente pago del pedido o afianzamiento de su importe; y desean saber si corren el riesgo de incurrir en responsabilidad caso de que un tercero exhiba el conocimiento, o caso de que el deudor de aquí no pague.

II

Según se habrá tenido ocasión de observar, la consulta abarca dos extremos: a) el que se refiere a la entrega de las mercancías sin la previa presentación del conocimiento; y b) el relativo a las responsabilidades del comisionista cubano por entregar los documentos de embarque sin que el comprador y consignatario pague el importe de las mercancías al momento de recibir dichos documentos. o los garantice.

a) La más elemental regla de prudencia aconseja al capitán de la nave lo mismo que al consignatario del buque, no entregar las mercancías porteadas sin la previa exhibición y entrega del correspondiente conocimiento de carga.

El artículo 706 del Código de Comercio establece que "el capitán y el cargador del buque tendrán obligación de extender el conocimiento" con las circunstancias que se señalan, pudiendo ser al portador, a la orden, o a nombre de persona determinada, debiendo firmarse dentro de las veinticuatro horas de recibida la carga a bordo y "pudiendo el cargador pedir la descarga a costa del capitán. si este no lo suscribiese, y en todo caso los daños y perjuicios que por ello le sobrevinieren"; y el artículo 707 del propio cuerpo legal dispone que del conocimiento primordial se saquen cuatro ejemplares de igual tenor firmados todos por el capitán y el cargador, que tomará uno para sí y remitirá el otro al consignatario. El artículo 708 del mismo Código establece que "los conocimientos al portador destinados al consignatario **serán transferibles** por la **entrega material del documento**; y en virtud de endosos los extendidos a la orden. En ambos casos, dice el propio precepto, aquel a quien se transfiera el conocimiento adquirirá sobre las **mercancías expresadas en él todos los derechos y acciones del cedente o endosante**".

Véase como es que según la ley el tenedor del conocimiento adquiere sobre las mercancías todos los derechos y acciones. El conocimiento, además de constituir la prueba de que la mercancía se entregó al portador. es como dice con razón Persico, "el título representativo de la mercancía misma" (Clemente Persico: **Il transporti marittimi nel diritto inglesse"**. Torino, U. T. E. T.; 1918; pág. 741.

Todo lo dicho demuestra la importancia que tiene el conocimiento en las relaciones entre el naviero, el capitán del buque y el cargador. y la responsabilidad en que puede incurrir el capitán de la nave entregando las mercaderías sin exigir la presentación del conocimiento.

A tal extremo es cierto esto, que el propio Código de Comercio dispone en los artículos posteriores a los citados, lo siguiente: que si el portador legítimo de un conocimiento no lo presentare al capitán del buque antes de la descarga,responderá de los gastos de almacenaje y demás que ocurran (art. 711); que los conocimientos producirán acción sumarísima o de apremio, según los casos, para la entrega del cargamento y el pago de los fletes y gastos que hayan producido (art. 715); que si varias personas presentaren conocimientos al portador o a la orden endosados a su favor, en reclamación de las mismas mercancías, el capitán preferirá para su entrega a la que presente el ejemplar que hubiere expedido primeramente. y que en otro caso, acudirá al juez para que verifique el depósito de las mercancías y se entreguen por su mediación a quien sea procedente (art. 716); que **la entrega del conocimiento** producirá la cancelación de todos los recibos provisionales de fecha anterior dados por el capitán (art. 717); y por último, que, entregado el cargamento **se devolverán al capitán** los conocimientos que firmó o al menos el ejemplar bajo el cual se haga la entrega, con el recibo de las mercancías consignadas en el mismo. (Art. 718).

Por todo lo dicho es de recomendar a los consultantes que cuiden no entregar las mercancías porteadas, sin la previa exhibición y entrega del correspondiente conocimiento.

b) El otro extremo de esta consulta es el relativo a las responsabilidades del comisionista cubano por entregar los documentos de embarque sin que el comprador y consignatario paguen el importe de las mercancías al momento de recibir dichos documentos o lo garanticen.

Para dar solución acertada a esta cuestión es necesario saber antes cuales son las relaciones de negocios entre el embarcador extranjero y el comisionista cubano. y las instrucciones que este haya recibido de su comitente para actuar en cada caso.

Los artículos 254 y siguientes del Código de Comercio son de útil estudio en este caso. El 254 dispone que: "el comisionista que en el desempeño de su encargo se sujete a las instrucciones recibidas del comitente, quedará exento de toda responsabilidad para con él. "El 255 establece que: "en lo no previsto y prescripto expresamente por el comitente, deberá el comisionista consultarle, siempre que lo permita la naturaleza del negocio"; y que si estuviere autorizado para obrar a su arbitrio o no fuere posible la consulta, hará lo que le dicte la prudencia y sea más conforme al uso del comercio, cuidando del negocio como propio, no debiendo cumplir las instrucciones cuando un incidente no previsto las hiciere arriesgadas o perjudiciales, pudiendo suspender el cumplimiento de la comisión y comunicándolo al comitente por el medio mas rápido posible". Y por último el 256 del mismo Código de Comercio estatuye que: "en ningún caso podrá el comisionista proceder contra disposición expuesta del comitente, quedando responsable de los daños y perjuicios que por hacerlo le ocasionare"; y el artículo 270 dispone que: "el comisionista no podrá sin autorización del comitente prestar ni vender al fiado o plazos", etc.

De la lectura de estos preceptos legales se pueden establecer estas conclusiones; 1) que el comisionista de aquí en la entrega de documentos deberá regirse por las instrucciones que tenga de su comitente. 2) que si existe una costumbre y práctica de entregar los documentos sin cobrar las mercaderías, ni exigir su afianzamiento al comprador de aquí, y de ello tiene conocimiento el comitente que de ese modo da su autorización al comisionista, puede este seguir esta práctica. con la prudencia del caso para evitar al vendedor extranjero los perjuicios consiguientes si el comprador no paga o resulta insolvente. 3) que lo prudente es, salvo excepciones, no entregar los documentos de embarque si el comprador no paga las mercancías en ese momento o no garantiza su importe. 4) que ello no obstante, si se trata de negocio que hay que resolver prontamente, por ser las mercancías de fácil descomposición y estar devengando almacenaje, y si no tiene el comisionista cubano instrucciones precisas para el caso. podrá obrar a su arbitrio entregando los documentos de embarque al comprador cubano, aunque este no pague al momento. pero cuidando el comisionista del negocio **como propio**, según dice el art. 255, y procurando que el comprador dé alguna garantía, o sea por lo menos persona de relativa solvencia que pueda hacer frente en su oportunidad al pago de las mercancías.

Con lo dicho creo, señor Presidente, que quedan contestadas las cuestiones propuestas por el consultante.

De usted atentamente,

Santiago Gutiérrez de Celis.

MERCADO DE CAMBIOS

NUEVA YORK, Noviembre 6. (A. P.)

INGLATERRA: Libra esterlina. Par 4.86 5|8 por soberano.
Demanda 4.84 3/4
Cable 4.84 7/8
Esenta días 4.80

ESPAÑA: Par 19.3 centavos por peseta.
Demanda 15.09

FRANCIA: Par 19.3 centavos por franco.
Demanda 3.30
Cable 3.30 1/2

SUIZA: Par 19.3 centavos por franco.
Demanda 19.28

BELGICA. Belga (nueva moneda).
Demanda 19.31

ITALIA: Par 19.3 centavos por lira.
Demanda 4.23 1/2
Cable 4.24 1/2

SUECIA: Par 26.8 centavos por corona.
Demanda 26.69

HOLANDA: Par 40.2 centavos por florín.
Demanda 39.95

GRECIA: Par 19.3 centavos por dracma.
Demanda 1.24

NORUEGA: Par 26.4 centavos por corona.
Demanda 24.92

DINAMARCA: Par 26 8 centavos por corona.
Demanda 26.58

CHECOESLOVAQUIA: Par 20.3 centavos por corona.
Demanda 2.96

YUGOESLAVIA: Par 19.3 centavos por dinar.
Demanda 1.76 3/4

RUMANIA: Par 19 3 centavos por lei.
Demanda 0.54

POLONIA: Par 19.3 centavos por zloty.
Demanda 11.37 1/2

ALEMANIA: Par 23.82 centavos por marco.
Demanda 23.75 1/2

AUSTRIA: Par 1.07 centavos por cheque.
Demanda 0.14.125

CHINA: Par $1.0278 por tael.
Demanda 58.87

JAPON. Par 49.8 centavos por yen.
Demanda 49.18

ARGENTINA: Par 42.44 centavos por peso.
Demanda 40.68

BRASIL: Par 32.25 centavos por milreis.
Demanda 13.75

MONTREAL: Par 100 centavos por dollar.
Demanda 100.125

MERCADO DE VIVERES

En este mercado se cotizaron hoy los siguentes artículos:

Trigo número 2 duro de invierno: por bushel 1.52 3|4.
Trigo número 2 duro de invierno: por bushel 1.55 3|4.
Maíz para la exportación: por bushel 84 1|8.
Centeno número 2: por bushel a 105 3|8.
Avena blanca: por bushel de 0.52 1/4 a 0.59 1|2.
Aceite óleo: por libra 10 1|4.
Grasa amarilla: por libra 6 1|2.
Aceite semilla de algodón libra a 8.45.
Papas número 1: por barril de 5.00 a 6.00.
Frijoles: por libra 8.90.
Afrecho f o b Minneápolis: por tonelada 22.00.
Heno número 2: por tonelada de 26.00 a 27.00.
Menteca ref nada: por libra 15.70.
Cebollas número 1: por bushel de 1.50 a 2.25.
Bacalao: por libra de 8.25 a 9.75.
Arrozz por libra de 8.00 a 8.50

MERCADO DE BONOS

BONOS CUBANOS

NUEVA YORK, Noviembre 6. (A. P.)

	Alto	Bajo	Cierre
In Tel. and Tel. Company	118	118	118
Cuba 5 1|2 s. 1923	102 1/2	102 1/2	102 1/2
Cuba Ex. 5 s. 1949	101 1/2	101 1/2	101 1/2
Cuba Ex. 5 s. 1929	102 1/8	102 1/8	102 1/8
Cuba Ex 4 1|2 s 1949	91 7/8	91 7/8	91 7/8
C. Railroad 5 s 1952	95 1/2	95 1/4	95 1/2
Hav. Elec. 5 s. 1952	96 1/4	96 1/4	96 1/4

VALORES AZUCAREROS

NUEVA YORK, Noviembre 6. (A. P.)

	Alto	Bajo	Cierre
American Sugar Ventas 500	78	77 5/8	78
C. A. Sugar. Ventas 400	24 1/2	24 1/2	24 1/2
C. Cane Sugar.	Sin cotizar		
C. Cane S. pf. Ventas 100	40 1/8	40 1/8	40 1/8
P. Alegre Sug.	Sin cotizar		

BONOS DE LA LIBERTAD

NUEVA YORK, Noviembre 6. (A. P.)

	Alto	Bajo	Cierre
3 1|2	100.17	100.13	100.13
1o. 4 s	—	—	—
2o. 4 s	—	—	—
1o. 4 1|4	102.12	102.8	102.8
2o. 4 1|4	100.19	100.17	100.17
3o. 4 1|4	101.5	101.3	101.3
4o. 4 1|4	102.18	102.15	102.16
U. S. Try 4 s	104.16	104.12	104.12
U. S. T. 4 1|4	108.16	108.16	108.16
U. S. T. 3 3|4	101.31	101.29	101.31

BONOS INTERNACIONALES

NUEVA YORK, Noviembre 6. (A. P.)

	Alto	Bajo	Cierre
Burdeos 6 % 1919	93 1/2	93 1/2	93 1/2
Lyon 6 por 100 1919	93 1/8	91 1/2	91 1/2
Marsella 6 % 1919	92 3/8	91 1/2	91 1/2
Alemania 7 % 1949	105 1/8	105 1/8	105 1/8
Francia 7 % 1949	95 3/4	95 3/4	95 3/4
Holanda 6 % 1954	104 3/4	104 3/4	104 3/4
Argentina 6 % 1957	98 1/4	98 1/4	98 1/4
Chile siete % 1952	100 1/8	100 1/8	100 1/8
Checo Eslovaquia ocho % 1951	102 7/8	102 7/8	102 7/8

PLATA EN BARRAS

NUEVA YORK, Noviembre 6. (A. P.)

Flata en barras 53

BOLSA DE MADRID

MADRID Noviembre 6. (A. P.)

Las cotizaciones del día fueron las siguientes:

	Pesetas
Libra esterlina	32.60
Franco	0.22.25

BOLSA DE BARCELONA

BARCELONA Noviembre 6. (A. P.)

El dolar se cotizó a 6.63 pesetas.

BOLSA DE PARIS

PARIS Noviembre 6. (A. P.)

Los precios estuvieron hoy pesados en la Bolsa.

	Francos
Renta del 3 por 100	50.45
Cambios sobre Londres	146.10
Empréstito del 5 por 100	60.45
Empréstto del 5 por 100	30.17

BOLSA DE LONDRES

LONDRES Noviembre 6. (A P)

En esta Bolsa se cotzaron hoy los siguientes valores:

Consolidados por dinero	54 1/2
United Havana Railway	69
Empréstito Británico del 5 por 100	99 5/8
Empréstito Británico del 4 1|2 por 100 ex-interés.	93 3/4

BOLSA DE NEW YORK

Ferrocarriles	
Atch Top. & Santa Fe.	157 1/8
Atl. Coast Line.	203
Baltimore & Ohio.	104
Canadian Pacific.	164 3/4
Chesapeake & Ohio.	167
Chi. Gt. West pref.	25 3/8
Chi. Mil & San Paul prf.	18 2/8
Chic & N. W.	79 3/4
C., Rock I & P.	67 1/2
Delawar & Hudson.	174
Del; Lack West.	147 3/4
Erie.	39 1/8
Erie First.	46 1/2
Greath Northern.	79
Kansas City Southern.	44
Lehigh Valley.	90
Mo. Kan & Tev. com.	32 3/4
Mo. Pac com.	39 3/8
Mo. Pac. pref.	90
N. Y. Central.	135 1/4
N. Y., N. H. & H.	43 5/8
Nickel Piat com.	196
Norfolk & Western.	164
Northern Pacific.	78 1/2
Pere Marquete.	109 3/4
Titts W. Va.	110
Reading.	87 7/8
St. Louis & St. Francisco.	98
Seaboad ar Line com.	30 7/8
Southern Pacific.	107 1/4
Southern Railway.	118 5/8
Texas & Pac.	52 1/4
Union Pacific.	164 1/4
Wabash com.	42 1/2
Equipos	
American Car Fou.	99
American Locomotive.	101 1/2
Baldwin Locomotive.	106 1/2
Baldwin Locomotive.	123 7/8
Gen Rail Sig.	82
Pullman.	176 1/4
Motores	
Chandler Mot pfd.	23 3/4
Chryler.	34 1/8
Dodge Motors com.	23

VALORES DE NEW YORK

BONOS
7.140.000

ACCIONES
758.400

CHEQUES
957.000.000

COLEGIO DE CORREDORES

NOTARIOS COMERCIALES DE LA HABANA

COTIZACION OFICIAL DE AYER 6 DE NOVEMBRE

Cambios	Tipos
S|E. Unidos cable	1|16 P.
S|E. Unidos vista	1|32 P.
Londre cable	4.85 1/4
Londres vista	4.84 3/4
Londres 60 d|v	—
Paris cable	3.35
Paris vista	3.33
Bruselas vista	2.80
España cable	15.13
España vista	15.11
Italia vista	4.28
Zurich vista	19.30
Hong Kong vista	—
Amsterdam vista	—
Copenhague vista	—
Christianía vista	—
Estocolmo vista	—
Montreai vista	—
Berlín vista	—

Notarios de turno:

Para Cambios. Manuel José Morán Machado.

Para intervenir en la cotización oficial de la Bolsa de la Habana: Pedro A. Molino; Armando Parajón.

Visto Bueno: **Antonio Arocha**, Síndico-Presidente. — **Enrique Pertierra**, Secretario-Contador.

Fortalézcase

Tomando el GRAN VINO

SANSON

EL MEJOR APERITIVO

NEWPORT ROLLING MILL Co.

NEWPORT (KY)

Fabricantes de Chapa lisa y tejas corrugadas galvanizadas marca

GLOBO

Estamos en posición de servir a Cuba rápidamente por vapor o Ferry embarques de teja en todos los calibres y dimensiones.

Para informes y precios dirigirse a nuestro representantes general

SR. JUSTO RODRIGUEZ

Lonja 534. Teléfono A-0413

HABANA.

NEWPORT-ROLLING-MILL-CO. GLOBE TRADE MARK BRAND NEWPORT. KY.

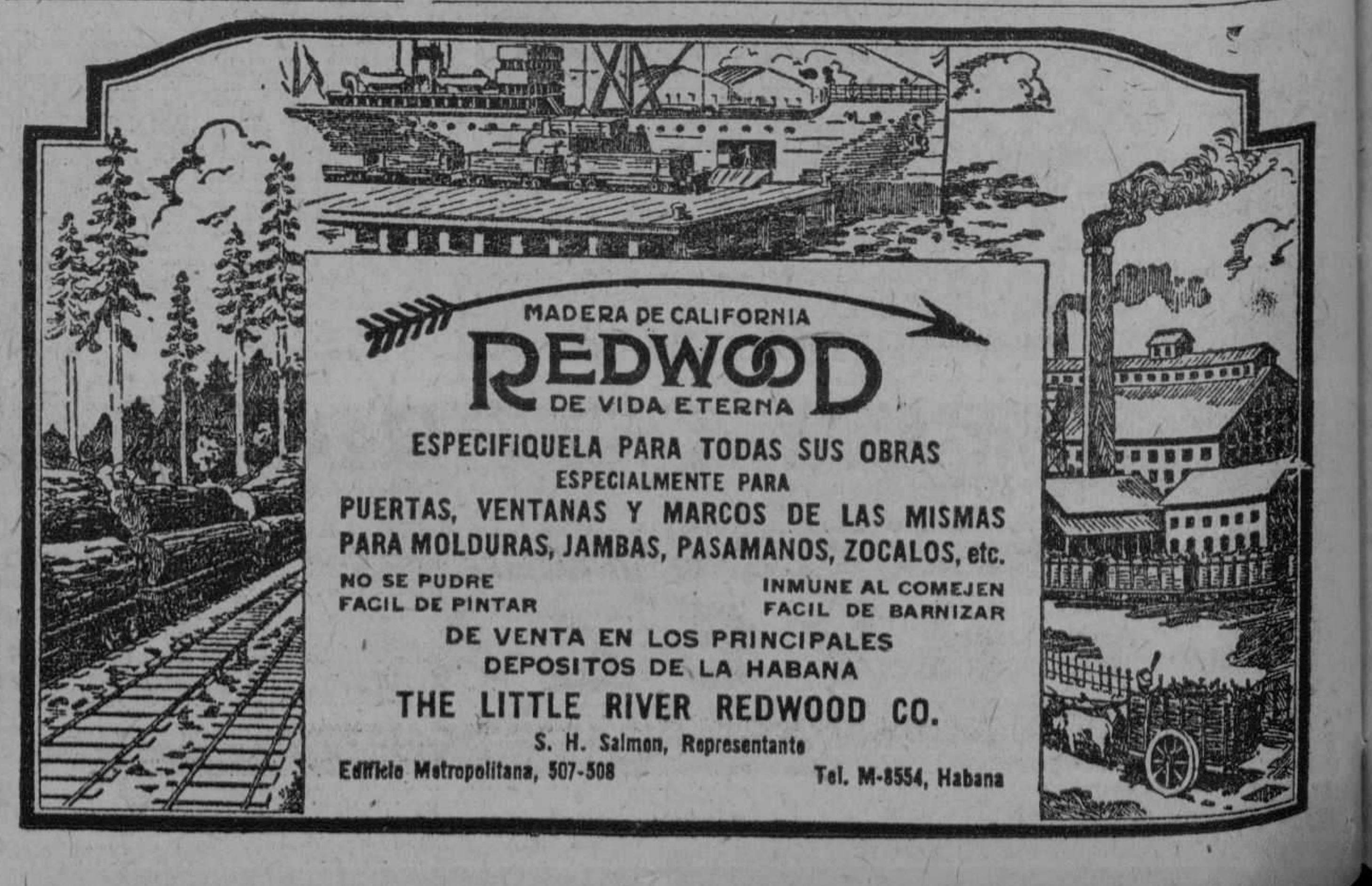

M.E.C.D. 2016

Acciones Preferidas de los Ferrocarriles Consolidados de Cuba

RENTAN EL 6.80%

PAGAN LOS DIVIDENDOS TRIMESTRALMENTE
NO DESCUENTAN TAX EN LOS DIVIDENDOS

FACILITAMOS INFORMACION DE ESTA COMPAÑIA

E. Taboada. J. M. Capmany

(MIEMBROS DE LA BOLSA DE LA HABANA)

Banco del Canadá. Departamento 306. Teléfono A-4777.

MERCADO DE LA HABANA

COTIZACION OFICIAL DE LA BOLSA

BONOS Y OBLIGACIONES INSCRIPTOS EN LA BOLSA DE LA HABANA

Noviembre 6 de 1926.

Valor: $82.892,520.00

	Capital	Interés		Cupón	COTIZACION Comp.	Vend.
R. Cuba 1905 D. I.	11.169.500	5	%	M S	102¼	105¾
R. Cuba 1909, 4½	16.500.000	5	%	M N	100	102½
R. Cuba 1914, Morgan	10.000.000	4	%	F A	92¾	97⅞
R. Cuba 1917, Puertos	7.000.000	5	%	F A	101	—
R. Cuba 1923 5½	50.000.000	5	%	M N	97	100⅞
A. Habana 1a. hip.	6.183.000	5½	%	E15 J15	104½	105⅞
A. Habana 2a. hip.	2.655.000	6	%	E.A.J.O.	103	110
Banco Territorial	4.000.000	6	%	E.A.J.O.	102	109
Calzado	400.000	6	%	E J	60	—
Cerv. Internacional	2.000.000	8	%	J D	70	100
Ca. Az. Ciego de Avila	700.000	7	%	E J	108	110
Acueducto Cienfuegos	1.500.000	6	%	Mzo. 30	—	—
Ca. Curtidora	200.000	7	%	J D	—	—
Gas y Electricidad	4.000.000	6	%	J D	10	—
F. C. Gibara	349.000	6	%	J D	108	—
H. Electric (Cons.)	8.972.561	8	%	F A	—	—
Ca. Lcorera	2.500.000	5	%	F A	97	99⅞
Manufacturera	2.600.000	7	%	A O	33½	45
Matadero Industrial	500.000	6	%	A O	48¾	55
Nacional de Hielo	300.000	8	%	F A	50	77
N. F. de Hielo (bonos)	3.000.000	6	%	J D	—	—
N. F. de Hielo (obligs.)	3.000.000	7	%	J D	101	—
F. C. Noroeste	3.000.000	6	%	J D	101	—
Papelera serie A.	500.000	8	%	E J	—	—
Papelera serie B.	800.000	8	%	F15 A15	80	100
Eléctrica Santiago	1.500.000	6	%	M N	35	52
Teléfono	2.000.000	5	%	E J	76	—
Teléfono (Conv. Col.)	2.500.000	5	%	E J	94½	—
F. C. Unidos	3.830.000	5	%	E J	95	—
Ca. Urbanizadora	2.000.000	8	%	E J	86	—
Metropolitana	1.200.000	7	%	D.M.J.S	—	—
Jarcia Matanzas	500.000	6	%	E J	100	110
Ironbeer (obligaciones)	200.000	8	%	M S	99	103
				J D	100	105

ACCIONES

Valor Inscripto: $283.014,800 00

	Capital	COTIZACION Comp.	Vend.
Compañía Cubana de Accidentes	$ 250.000	—	—
Banco Agrícola de Puerto Principe	320.000	—	—
Banco Territorial de Cuba	5.000.000	28	70
Banco Territorial de Cuba (benef.)	5.000.000	1½	—
Calado, preferidas	400.000	10	—
Cervecera Internacional (preferidas)	1.000.000	141	—
Compañía Azucarera Ciego de Avila	1.200.000	3	—
Acueducto de Cienfuegos	1.000.000	—	—
Constancia Cooper Company	1.000.000	—	—
Compañía Constructora (preferidas)	2.000.000	3¾	15
Compañía Constructora (comunes)	3.000.000	⅛	—
Cuba Cane Sugar (preferidas)	50.000.000	37	—
Cuba Cane Sugar (comunes)	50.000.000	5	—
Cuban Railroad (preferidas)	10.000.000	70	—
Cuban Central (preferidas)	900.000	40	—
Cuban Central (comunes)	900.000	3	—
Cuban Tire R. Co. (preferidas)	781.700	—	—
Cuban Tire R. Co. (comunes)	2.563.400	—	—
Compañía Curtidora Cubana	300.000	1	—
Ferrocarril Gibara-Holguín	400.000	—	—
Compañía Industrial de Cuba	250.000	—	—
Ca. Jarcia de Matanzas (preferidas)	2.000.000	93	98
Ca. Jarcia de Matanzas (comunes)	3.500.000	30	34
Compañía Licorera (comunes)	8.000.000	5¼	5½
Lonja Comercio Habana (preferidas)	200.000	100	—
Lonja Comercio Habana (comunes)	200.000	—	300
Manufacturera Naconal (preferidas)	5.000.000	6	7
Manufacturera Nacional (comunes)	6.000.000	1⅞	2¾
Matadero Industrial	1.000.000	—	—
Empresa Naviera (preferidas)	2.000.000	52	60
Empresa Naviera (comunes)	4.000.000	10	13½
Nueva Fábrica de Hielo	3.000.000	400	—
Nacional de Perfumería (preferidas)	1.400.000	67	—
Nacional de Perfumería	1.850.000	11	22
Ca. Cubana de Pesca (preferidas)	1.000.000	15	—
Ca. Cubana de Pesca (comunes)	1.500.000	20	—
Banco de Préstamos	500.000	—	—
Eléctrica de Santago de Cuba	1.500.000	—	—
Eléctrica de Sancti Spíritus	39.800	—	—
Cuban Telephone (peferidas)	2.600.000	109¼	112
Cuban Telephone (comunes)	5.000.000	126	—
Teléfono Internacional	61.272.100	116⅝	118½
The Trust Company of Cuba	5.000.000	20	—
F. C. Unidos y Almacenes de Regla	6.859.970	85½	91½
Union Oil Company	1.000.000	—	—
La Unión Nacional (preferidas)	750.000	60	—
La Unión Nacional (beeficiarias)	750.000	4	—
Ca. Urbanizadora (preferidas)	1.500.000	—	—
Ca. Urbanizadora (comunes)	3.000.000	—	—
Metropolitan Auto	200.000	15	—

Nota.—Es de observarse que en la Bolsa de la Habana solamente dos Compañías azucareras cotizan sus valores: la Compañía Azucarera Ciego de Avila y la Cuban Cane Corporation. En cambio, obsérvese el número de Compañías azucareras que cotizan sus valores en la Bolsa de New York. Véase dicha información. El montante total de los valores inscriptos en la Bolsa de la Habana, incluyendo los bonos de la Deuda Pública, asciende a $460.390.021.00.

BOLSA DE AZUCAR

NOTICIAS OFICIALES

Noviembre 5 de 1926.	Ene.	Mzo	Mayo	Julio	Sep.	Dic.
Cierre anterior	2.82	2.81	2.90	2.98	3.05	2.79
Apertura de hoy	2.83	2.83	2.91	2.98	3.06	2.80
Máximo	2.83	2.83	2.92	2.99	3.06	2.80
Mínimo	2.81	2.82	2.90	2.98	3.05	2.79
Cierre de hoy	2.82	2.82	2.90	2.98	3.06	2.79
Toneladas vendidas	2650	4700	1800	950	1200	4500

PRECIOS DEL REFINO

American	5.80	Atkins	5.80
National	5.80	Mc Cahan	5.80
Arbuckles	5.70	Penna	5.80
Warner	5.80	Henderson	5.80
Federal	5.70	Colonial	5.80
Savannah	5.80	Godchaux	5.80

TOTAL EXPORTADO	Toneladas	TOTAL PRODUCIDO	Toneladas
1926	4.093.343	1926	4.876.803
1925	4.356.765	1925	5.008.613

Lamborn Hutching Co.	Toneladas	Gumá y Mejer	Toneladas
Arribos	52.604	Arribos	47.199
Expotación	95.246	Exportación	101.316
Existencia	409.227	Existencia	390.989

MOVIMIENTO DE CRUDOS EN LOS PUERTOS DEL ATLANTICO

Arribos	36.873	Arribos	31.441
Exportación	62.800	Exportación	50.000
Existencia	185.236	Exstencia	63.153

Azúcar en almacenes afianzados en New York 1.059.647 sacos

COTIZACION DE VALORES AZUCAREROS

	Abre	Máximo	Mínimo	Cierre
American Sugar Refining	77⅝	78	77⅝	78
Cuban Cane, preferidas	40⅛	40½	40⅛	40⅛
Cuban American Sugar Company	24½	24½	24½	24½
Cuba Company	33½	34	33½	34
Porto Rico Sugar	—	—	—	—
American Beet Sugar	21¾	21¾	21¾	21¾
Cuban Cane, comunes	—	—	—	—
Great Western Sugar	100	100	100	100
Punta Alegre Sugar	40	40	40	40
Cuban American Sugar, preferidas	—	—	—	—
Manatí Sugar	—	—	—	—

PESETA

SE COTIZO A RAZON DE:

6 PESETAS

60.93

DOLLAR

REAL ESTATE

HIPOTECAS Y CASAS

El mercado rigió firme durante toda la semana.

SOLARES

Los negocios de compra venta de solares cerraron activos, especialmente en las secciones de la Ciudad que como Barandilla y 5a. Avnida, probaron con cuidadosa inteligencia reafirman su crédito como repartistas.

MERCADO LOCAL DE AZUCAR

Quieto pero con tono de firmeza permaneció ayer el mercado local de azúcar, habiéndose exportado 50,339 sacos por distintos puertos de la República.

Durante la semana se exportaron 181,552 sacos de azúcar por distintos puertos.

En New York el mercado de azúcares cerró firme, cotizando de 2,13|16 a 2 7|8 centavos libra costo y flete.

Durante la semana se vendieron en la plaza de New York:

23,000 sacos de Cuba a 2 3|4 centavos libra costo y flete.

332,000 sacos de Cuba a 2,13|16 centavos libra costo y flete.

4,000 toneladas de Filipinas a 4.60 centavos libra costo seguro y flete.

2,500 toneladas de Filipinas a 4.58 centavos libra costo seguro y flete, de la nueva zafra, para despacho de marzo y abril.

En la Bolsa de Azúcares Futuros de New York se vendieron durante la semana 160,350 toneladas.

COTIZACION OFICIAL DEL PRECIO DEL AZUCAR

Deducidas por el procedimiento señalado en el Apartado Quinto del Decreto 1770

Habana	2.389690
Matanzas	2.446152
Cárdenas	2.426614
Sagua	2.457383
Manzanillo	2.411230
Cienfuegos	2.442000

PROMEDIO DE LA COTIZACION OFICIAL DEL PRECIO DEL AZUCAR

MES DE OCTUBRE

Primera Quincena	
Habana	2.400810
Matanzas	2.427544
Cárdenas	2.437586
Sagua	2.468232
Manzanillo	2.422264
Cienfuegos	2.452910
Segunda Quincena	
Habana	2.397976
Matanzas	2.454638
Cárdenas	2.434874
Sagua	2.465621
Manzanillo	2.419501
Cienfuegos	2.450249
Del mes	
Habana	2.394469
Matanzas	2.451044
Cárdenas	2.431467
Sagua	2.462297
Manzanillo	2.416052
Cienfuegos	2.446854

EXPORTACION DE AZUCAR

Las exportaciones de azúcar reportadas ayer por las aduanas en cumplimento de los apartados primero y octavo del decreto 1770, fueron las siguientes:

Aduana de Matanzas: 10,500 sacos. Destino: New York.

Aduana de Caibarién: 8,460 sacos. Destino: New York.

Aduana de Júcaro: 16,000 sacos. Destino: Filadelfia.

Aduana de la Habana: 15,379 sacos. Destino: New York.

FINANZAS

(Por Evaristo Montalvo)

El sofisma del Proteccionismo arancelario debe su principal apoyo a la errónea creencia vulgar que el país cuyas exportaciones exceden a sus importaciones resulta el más favorecido, o como suelen expresarlo muchos economistas y pseudo-economistas clásicos, "ha experimentado una balanza mercantil favorable.

Sin embargo, mediante un ligero análisis al alcance de cualquier niño de edad escolar, veremos fácilmente que lo cierto sería a la inversa; es decir, el país que importa más de lo que exporta es verdaderamente el más favorecido.

En primer lugar conviene darnos cuenta que la gran mayoría de las transacciones internacionales son permutas y no compraventas; las naciones permutan, cambian mercancías y productos, aunque sus habitantes mayormente realizan operaciones de compra-venta. Las operaciones de carácter privado llevadas a cabo por individuos, que son, como hemos indicado, de compra-venta, no obedecen a los mismos principios de orden económico que los intercambios internacionales.

En segundo lugar, tenemos que fijarnos en el hecho de que siendo estos cambios internacionales más bien permutas, el dinero constituye meramente un signo de cambio que sirve como metro medidor de riqueza para conocer el valor relativo de distintos productos. Bajo un sistema de absoluto libre cambio sin las múltiples restricciones artificiales indebidamente impuestas por los gobiernos cada permuta entre naciones necesariamente tendría que beneficiar a ambas partes, porque el movimiento natural de mercancías sería desde los lugares donde estuvieran baratas hacia los lugares donde estuvieran caras.

En tercer lugar debemos considerar que las balanzas mercantiles de muchas naciones acusan un gran movimiento de riqueza hacia fuera sin ninguna compensación en forma de retorno, como por ejemplo: las rentas de la tierra pagadas a los dueños que viven en el extranjero, intereses de deudas adquiridas en el exterior etc., que contribuyen desde luego a aumentar las exportaciones.

Juan y Pedro llevan a efecto una permuta de bolas por anzuelos. Juan dá a Pedro bolas por valor de 50 centavos y recibe de Pedro anzuelos por valor de 40 centavos. Es evidente que el más favorecido en esta operación ha sido Pedro, adquiriendo 50 centavos de bolas por 40 centavos de anzuelos; o, prescindiendo del dinero como medio de valorización, es evidente también que el que recibiera mayor número de objetos sería el más favorecido hasta no variar la relación de valor entre bolas y anzuelos. Las balanzas mercantiles se computan generalmente tomando en cuenta el promedio de valor en dinero de las mercancías cambiadas durante un período determinado. Pero un dolar, un franco o una peseta de azúcar vale lo mismo que un dolar, un franco o una peseta de cualquier otra cosa, al igual que una libra, o un kilo de plomo pesa lo mismo que una libra o un kilo de plumas o algodón.

¿Entonces como nos explicamos el hecho contradictorio de que casi todas las naciones se empeñan en restringir las importaciones?

Responderemos en las palabras Macauley: "Si hubiera intereses influyentes pecuniarios perjudicados por la ley física de gravitación, la más obvia de las verdades aún sería discutidas".

En todas las naciones existen poderosos intereses privados que influyen en la opinión pública y los gobiernos, llegando a corromper hasta los sacerdotes de la ciencia inclinándolos a obscurecer la verdad y prostituir la filosofía para defender injustos privilegios particulares en perjuicio del procomún.

Por esta razón los sabios a veces niegan las más sencillas y comprensibles verdades anunciadas con frecuencia por los niños e incultos, acallando con voz autoritaria sus débiles protestas.

Examinando como ejemplo práctico la balanza mercantil de Cuba del año 1923 (estadística de la Secretaría de Hacienda), veremos que las exportaciones ascendieron a $421.074,643, y las importaciones a $268.951.106, excediendo las exportaciones en la suma de $152.123.537. Según los defensores de la teoría que las exportaciones debieran exceder a las importaciones, Cuba en el año citado hubo de experimentar una prosperidad notable, pero los hechos nos demuestran enteramente lo contrario en cuanto al bienestar general se refiere.

Lo cierto es que en el año 1923 dejó de entrar riqueza en Cuba por valor de $152.123.537.

Un amigo acaudalado comerciante y financiero de la escuela proteccionista, a quien admiramos más bien como economista individual que nacional, tiene la firme y sincera creencia que esta suma en su totalidad representará créditos en el extranjero a favor de negociantes cubanos y que en el futuro retornaría a Cuba.

Aunque inciertas, en obsequio de la argumentación admitiendo las manifestaciones de nuestro amigo, no obstante tendríamos que llegar a la conclusión que hasta que dicho retorno no se verificara, los habitantes de Cuba dejarían de percibir riqueza valorizada en $152,123,537.

Sin embargo, aunque el informe de la Secretaría de Hacienda no arroja luz sobre el particular, podemos asegurar que una gran parte de esta cifra corresponde a pagos de las rentas de la tierra, intereses de las deudas nacionales, intereses de hipotecas y dividendos a propietarios del extranjero y ausentes, y ahorros girados a la patria por obreros extranjeros cuyo retorno no es probable.

Además conviene ahora fijarnos en que la única manera de que pudiera entrar en Cuba esa suma en forma de compensación sería "aumentando las importaciones" en relación con las exportaciones, produciendo una balanza mercantil más favorable donde las importaciones excedieran a las exportaciones.

Igualmente debemos tener muy presente que una balanza mercantil favorable necesariamente no significa el mejoramiento en el bienestar general, sino una mayor cantidad de riqueza disponible, pudiendo resultar mal o bien distribuida o aprovechada según las circunstancias. Las más grandes y nobles esperanzas de los libre-cambistas Ingleses al derrogar las leyes de granos (Corn Laws) estableciendo un estado casi de libre cambio absoluto, fueron frustadas, porque el incremento de riqueza fué absorbido por la renta territorial sin elevar ni el salario ni el interés colectivo.

MERCADO DE ALGODON

Ayer al cerre del mercado de New York se cotizaba el algodón como sigue:

	Quintal
Diciembre	12.19
Enero 1927	12.32
Marzo 1927	12.55
Mayo 1927	12.79
Julio 1927	13.00
Octubre 1927	13.18

FRANCO

SE COTIZO A RAZON DE

29 FRANCOS

85 CENTIMOS

DOLLAR

TABACO

DEL MERCADO DE RAMA

Aunque las mañanas de los sábados son, por lo general, quietas en el mercado local de la hoja, en la de ayer hubo regular movimiento en los almacenes de Constantino González y Compañía, pues Trinidad y Hermano, que han comprado grande cantidad de broncos y colas a los mencionados almacenistas, estuvieron registrando tercios de dichas clases hasta las doce.

Los citados fabricantes de Ranchuelo continuarán mañana, probablemente, el registro del tabaco a que nos referimos, y, acaso, luego que terminen en dichos almacenes, pasarán a otros a comprar y recibir nuevas cantidades de clases para cigarrería.

Otros fabricantes, posiblemente, necesiten también entrar pronto en el mercado para comprar de las mismas clases, pues la continuada demanda, con destino a Europa, de "botes" y ahora de "colas", amén del impulso que dará al consumo el comienzo de los trabajos de la Carretera Central y de la próxima zafra, son causas que provocarán la necesidad a que nos referimos.

—Ciento diez tercios más de octavas de la nueva cosecha de Remedios o Vuelta Arriba, vendieron y entregaron I. Kaffenburgh e Hijos a Mark A. Pollack, quien al comenzar la semana había recibido de los mismos señores quinientos tercios de la mencionada clase.

—Otras pequeñas partidas de capas de distintas procedencias, pasaron ayer a manos de pequeños especuladores y menores fabricantes.

ENTRADAS DE TERCIOS

Entraron ayer en la plaza, por los ferrocarriles, las siguientes cantidades de tercios:

De Pinar del Río, para Lobeto y Miguel, 134.

De Paso Real, para Ramón Ruisánchez y Compañía, 46.

De Mendoza, para Martín Dosal, 86.

De Guane, para Ramón Argüelles, 131.

De Caibarién, para Leslie Pantín e Hijo, 117.

De Sancti Spíritus, para W. Armbrecth y C°, 127.

De Taguasco, para Echevarría y Pérez, 246 en dos casillas.

TOTALES DE LA EXPORTACION

Desde el primero de enero hasta el quince de octubre último se exportaron por el puerto de esta capital las siguientes cantidades:

Tabaco en rama, 331.380 tercios.

Tabaco torcido: 65.165.038 "puros".

Cigarrillos: 1.673.526 kilos.

En igual tiempo de 1925 se exportaron: 293.857 tercios; 84.443.836 puros; 1.602.810 cajetillas y 192.512 kilos.

MERCADO DE FLETES

COTIZACIONES

	100 libras	
Costa Norte a Filadelfia	22	24
Costa Norte a Galveston	20	22
Costa Norte a N. Orleans	19	21
Costa Norte a New York	22	24
Costa Norte a Halifax	—	—
Costa Norte a St. John	—	—
Costa Norte a Savannah	—	—
Costa Norte a Boston	24	26
Costa Sur a Filadelfia	24	26
Costa Sur a New York	24	26
Costa Sur a New Orleans	21	23
Costa Sur a St. John	—	—
Costa Sur a Halifax	—	—
Costa Sur a Boston	27	28
Costa Sur a Galveston	22	24

Estas cotizaciones son exclusivamente sobre azúcar.

CLEARING HOUSE

Las compensaciones efectuadas ayer entre los Bancos asociados al Clearing House de la Habana ascendieron a la cantidad de $2.099.524.42.

RESUMEN SEMANAL DEL CLEARING HOUSE

Las compensaciones de los Bancos asociados al Clearing House de la Habana durante la pasada semana fué como sigue:

Noviembre 2	$ 2.663.437 71
Noviembre 3	3.004.478 62
Noviembre 4	2.375.796 87
Noviembre 5	1.964.208 34
Noviembre 6	2.099.524 42
Total	$12.107.445 96

LO MAS FRESCO DEL MERCADO.

FABRICA NACIONAL DE CORREAS DE TRANSMISION

Betancourt y De la Núez

FALGUERAS 31½
CERRO-HABANA
TELEFONO-A-9923-

CORREAS DE CUERO IMPERMEABLES.
EMPAQUETADURAS Y
DEMAS ESPECIALIDADES DE CUERO

SIEMPRE ESTAMOS DISPUESTOS A dar el mejor y más rápido servicio. Nuestro Telf. A-9923 atenderá sus órdenes a cualquier hora.

COMPRE EN CUBA PROTEJA SU COMERCIO E INDUSTRIAS

White

CAMIONES Y OMNIBUS A PAGAR EN 24 MESES

NUESTRA POSICION FINANCIERA, LA CONFIANZA QUE TENEMOS EN EL PORVENIR DE LOS NEGOCIOS DEL PAIS Y EL ALTO VALOR QUE CONSERVA UN "WHITE" DESPUES DE VARIOS AÑOS DE TRABAJO, NOS PERMITEN CONCEDER HASTA 24 MESES PARA SU PAGO, CON UN INTERES MUY BAJO Y SIN NEGOCIAR LOS PAGARES EN NINGUN BANCO. LOS COBRAMOS DIRECTAMENTE A SU VENCIMIENTO.

EXISTENCIA DE CHASSIS PARA OMNIBUS Y DE CAMIONES DE VARIOS TONELAJES Y CON CAJA DE VOLTEO.

J. ULLOA Y COMP.

P. Martí, 3, 5 y 7. Tel. M-7951

Distribuidores de Packard, Hudson, Essex y White.

I. VILLARREAL

TALLER DE REPARACIONES, NIQUELADO Y CILINDROS DE GOMA. — REPARAMOS TODA CLASE DE MAQUINAS DE ESCRIBIR Y DE SUMAR.

Máquinas de escribir y de sumar, nuevas y reconstruidas de las mejores marcas.

Efectos de escritorio en general, sellos de goma.

TELEFONO A-5529.
HABANA, 122 y 124.
HABANA.

N. Gelats & Co. BANQUEROS HABANA Aguiar 106-108

Vendemos cheques de Viajeros Pagaderos en Todas Partes del Mundo y Cartas de Crédito Circulares en las mejores Condiciones

"SECCION DE CAJA DE AHORROS"

Recibimos Depósitos en esta Sección Pagando Interés de 3 por 100 Anual

Todas estas operaciones pueden efectuarse también por correo

ANUNCIESE EN EL DIARIO DE LA MARINA

CERVEZAS P P y T TRADE MARK NEGRA Y CLARA

AGRADABLE, NUTRITIVA Y RECONSTITUYENTE

11157 1d 7

CERVEZA: ¡DEME MEDIA "TROPICAL"!

M.E.C.D. 2016

NOTAS POLITICAS

Contra la causa que genera el lento proceso de los escrutinios.—La situación de los candidatos de todos los Partidos en los 14 Colegios escrutados por la Junta Municipal de la Habana.—Los posibles Representantes por esta Provincia.—Los candidatos a Alcalde no electos se dirigen en carta-abierta al señor Presidente de la República.—El banquete de la victoria en honor del Alcalde electo Miguel Mariano Gómez. — La candidatura a senador del doctor Viriato Gutiérrez.—Los Presidentes y Secretarios Populares.—Telegramas de Sagaró al Presidente Machado.—Diez y siete concejales liberales electos en Morón

OTRAS NOTAS DE LOS DISTINTOS CAMPOS POLITICOS

La Ley Electoral tiene fallas que obligan a modificarla, de acuerdo con los dictados de la experiencia adquirida desde que se puso en vigor.

Pero acaso ninguna de las fallas a que aludimos ofrezca tantos inconvenientes como los que emanan de los apartados 2), 3), y 4) del artículo 162 del citado Código, por los cuales, respectivamente, se autoriza al elector para votar candidatura mixta e incompleta, y para utilizar la columna en blanco, cuya virtualidad no ha pasado todavía de la teoría a la práctica.

No es aventurado afirmar que la mayor parte de los vergonzosos males de que se resienten los comicios, se derivan de la facultad de seleccionar candidatos, porque de ella se valen los mercaderes de la política para comerciar con el voto, a despecho de toda previsión por parte de la autoridad.

En principio tiene que ser grato a todo espíritu democrático el derecho de selección, aunque evidentemente contribuye a dañar la disciplina política; pero el desenvolvimiento de la campaña electoral ha demostrado que su aplicación va en contra de la pureza, siquiera relativa, del sufragio.

Si lo que se desea para honor de la función cívica es que el pueblo exprese no sólo con libertad, sino con honestidad, su voluntad en los comicios, parece indispensable abolir los preceptos motivo de estos comentarios; porque mientras subsistan, fatalmente darán resultado negativo. Más de lo que hizo el Gobierno para reprimir el vil comercio de los seleccionistas, es imposible hacerlo, y, sin embargo, es público y notorio que la explotación no se refrenó por completo, ni mucho menos.

Justo es confesar que no toda la culpa corresponde a los que venden el voto al mejor postor; acaso la mayor parte alcanza a los candidatos que los compran. Unos y otros violan las reglas establecidas para la pureza del sufragio, y como hay que desterrar el mal, lo mejor es suprimir aquello que, contra toda acción punitiva, lo sostiene, o sea la facultad de hacer selección en boleta.

El bien que se quiso hacer concediendo esa facultad al elector, sin tener en cuenta el nivel medio de cultura y la moral ambiente, no hay que esperar que surta otros efectos que los que hemos venido palpando no sólo en lo que respecta a los comicios, sino a la vida ordenada de los partidos que sufre inequívoco quebranto durante los períodos electorales, como consecuencia de la relajación de la disciplina política.

Pero, prescindiendo de lo expuesto, la supresión de los preceptos señalados es recomendable y estaría justificada por los evidentes inconvenientes que ofrecen las candidaturas mixtas para la realización de los escrutinios primarios, según estamos viendo.

Si la Junta Electoral Municipal de la Habana, formada por personas competentes y teniendo a su servicio un personal experto, tarda nueve horas para escrutar no todas, sino parte de las boletas de un colegio como el de Tacón No. 1, que tiene 386 electores, ¿cómo es posible suponer que pueda realizar en el mismo tiempo ese trabajo, más que el correspondiente al escrutinio provincial, una Mesa electoral constituída por elementos por lo general poco o nada idóneos e improvisados para ejecutar festinadamente una función de tanta responsabilidad, tras el ajetreo a que les obliga el cuidado de la votación?

Basta enunciar esto, para demostrar que la labor escrutadora en los colegios electorales es muy difícil de realizar en el tiempo señalado, por no decir que imposible, a causa del entorpecimiento que trae consigo la revisión de las boletas mixtas. Lógicamente hay que desconfiar de la exactitud de los escrutinios que se practican por las mesas electorales durante el breve tiempo que señala la Ley; porque el cansancio natural del trabajo del día, la falta de condiciones de los locales, todo justifica la posibilidad de errores, por mucho que sea el celo del personal que interviene en la labor.

Sobran razones para que se deseche el sistema de candidaturas mixtas e incompletas, así como también la inútil columna en blanco. Sólo por lo que retarda la terminación del proceso electoral, deben suprimirse las apartados 2), 3), y 4) de la Ley, cosa que, si no recordamos mal, ha recomendado una autoridad tan competente en la materia como el ilustre magistrado doctor Balbino González, intachable presidente de la Junta Provincial de la Habana.

Cuatro Colegios electorales escrutó durante el día de ayer la Junta Municipal de la Habana. Fueron ellos: Vedado 4, Arroyo Naranjo 1, Puentes Grandes 4 y Príncipe 2. Sumados los votos a los emitidos en los diez colegios escrutados en los días anteriores, da el siguiente resultado:

	VOTOS
MIGUEL MARIANO GOMEZ	**1.225**
JOSE MARIA DE LA CUESTA	**1.114**
VITO M. CANDIA	**343**

PARTIDO LIBERAL
PARA CONCEJALES

Ruy de Lugo Viña	888
Alfredo Labarrera y Labarrere	874
Cándido Romero Hernández	761
Manuel Méndez Méndez	818
Santiago Touriño Capiró	764
Celedonio García Echazabal	767
Emeterio Zorrilla y Rebull	1.140
Erminio Eduardo Cidre y Ochoa	828
Enrique Alfonso Alvarez	737
Ramón Crusellas y Touzet	1.032
Juan Manuel Alvarez Builla	952
Pedro Blanco Samalea	718
Ernesto López Rovirosa	817
Pedro Pablo Kohly y O'Relly	862
Manuel Buchó Herrera	817
Juan Castellón Pozo	767
Camilo Marín González	862
Carlos Machado Mena	877
José Izquierdo Juliá	933
Cipriano Vigoa Bernal	748
Gerónimo Bericiartu Cué	785
Narciso Morán Benavides	878
Rafael Sánchez y Hernández	941
Pablo Díaz Navarrete	702
Oscar Herrera Reyes	759
José Angel Ortega Escobar	713
Ramón Wiltz y Moreno	866

PARTIDO CONSERVADOR
PARA CONCEJALES

Manuel Silva López	334
Mauricio Cabrera	612
Antonio Marichal	336
Arturo Torres	363
Enrique F. Fuerte	361
José Castillo	794
Juan Borrell	465
Avelino Orta	549
Ramón Ochoa	507
Juan Fraga	370
Pedro P. Soldevilla	439
Federico Casariego	509
Angel Río de la Fe	456
Raúl Villa del Rey	418
Carlos Frayle	496
Manuel de Cárdenas	285
Marcelino Cubilla	311
Rafael González	265
Jorge Torrens	388
Wilfredo H. Brito	544
Gustavo Mato	275
Rogelio del Cueto	273
Ricardo Barquín	312
Hilario García	406
Isidro Fernández	514
Pedro Doval	459
Alberto Sotolongo	310

PARTIDO POPULAR
PARA CONCEJALES

Juan de Dios Cobo	298
Juan A. Vistuer	306
Moisés Espinosa	241
Adolfo de la Hos	314
César Acosta	262
Juan V. Mireles	291
Julio Cuéllar del Río	279
Manuel Armenteros	246
José A. Ramos	249
Ignacio Alsina	287
Ricardo Dávila	342
Miguel Lloret	340
Ramón Puente	282
José Navarrete	295
José Leal Morejón	264
Serafín Regueira	344
Estanislao Cuesta	318
Adrián Jiménez	375
Pastor Lagueruela	313
Carlos M. Vázquez	367
Carlos Martínez	264
Santiago Veiga	366
Mario Valdés	250
Victoriano M. Montes	291
Francisco Selma	255
Eligio Madan	287
Rogelio Sánchez	284

PARTIDO REPUBLICANO
PARA CONCEJALES

Raimundo Aragón	140
A. del Busto	152
Federico D. Escoubet	112
M. Fernández	138
Carlos M. Quintana	187
A. Neninger	83
Luis Alonso	132
E. Varona	168
Clemente Rodríguez	81
A. Lubián	171
B. Acebal	155
C. Bárcena	154
M. Soto	120
José Guillén	163
Federico Caballero	158
Ricardo Cabanas	240
Juan B. Martínez	104
Ramón Roig	225
A. Perdomo	115
Antonio Magás	142
J. M. Bonachea	139
C. Carneado	209
Adelo Pérez	117
A. Garrido	100
L. Bauzá	162
R. V. Jorge	109
A. Ortega	112

PARTIDO REFORMISTA
PARA CONCEJALES

Pedro L. Cartaña	91
Antonio H. Valdés	73
Secundino López	286
Esteban Saldaña	76
Domingo Quintana	61
Juan M. Arriba	48
M. Travería	85
Francisco de la Guardia	90
Julio González Onan	84
Alfredo Marill	183
Mariano Barros	90
Carlos Castellanos	107
José Mesa	57
Miguel Suárez	80
Angel S. Rocabruna	106
Angel A. Betancourt	71
Dr. Roberto F. Tiant	169
Alejandro Villada	102
Moisés Almansa	91
Dr. Angel Sánchez	139
Eloy Figueroa	90
Antonio Valdés	46
Daniel M. Manzano	53
Manuel Méndez	83
J. Gautier du Defaix	165
Francisco Pereira	181
Jesús Gil	195

PARTIDO DEMOCRATICO
PARA CONCEJALES

Juan León	98
Antonio D. Torra	169
José R. Franca	191
José Pinar	164
Juan Renulfo Martínez	87
Jesús Valdés Núñez	61
Salvador Vázquez	78
Juan Firpo Cuyás	249
Antonio González	123
Pedro Roque Fernández	95
Rafael López Valdés	110
Antonio Maceo	164
Antonio Lancís	198
Ventura Ruiz	103
Leopoldo Antón García	118
Esteban Echegoyen	179
Regino Campos	187
Francisco Pérez Girón	154
Joaquín Coello	107
Ramón L. Lasa	118
Luciano Torres	96
Dr. Guillermo Tapia	334
Avelino Prado	179
Dr. René Acevedo	316
Juan Sánchez Calleja	98
Gabriel Casanova	149
Casimiro Fernández	118
Santiago Touriño Capiró	764

LOS CANDIDATOS A CARGOS PROVINCIALES

Según los escrutinios particulares que se vienen llevando a efecto, siguen apareciendo en preferente lugar los candidatos provinciales siguientes:

Gobernador: Antonio Ruiz.

Representantes (liberales).

Ramón Zaldín; Baldomero Grau; Carlos Guas; Alfredo Hornedo; Mario Mendoza; Antonio Bosch; Gustavo Parodi; Miguel Angel Cisneros; Ernesto Menció, y Felipe González Sarraín.

Representantes (conservadores).

Benito Remedios; Antonio Peña; Miguel Angel Aguiar; Manuel Castellanos; Miguel Albarrán; Germán S. López; Gustavo Pino y Gonzalo Freire.

Representantes (populares).

Félix Ayón; Enrique Zayas y José Ramón Cruell.

REUNION DE PRESIDENTES Y SECRETARIOS POPULARES

Mañana en la noche y en el Círculo de Neptuno 17, altos, se reune en sesión extraordinaria la Asociación de Presidentes y Secretarios del Pdo. Popular Cubano.

CARTA ABIERTA

Al General Gerardo Machado, Presidente de la República.

Sr. Presidente: En distintos diarios de esta ciudad se ha publicado en el día de ayer, que en el último Consejo de Secretarios quedó consignado como informe de Ud. "que las elecciones celebradas el 1º del actual fueron modelo de cordura y sensatez, habiendo correspondido el cuerpo electoral de ese modo, a las **garantías plenas que le brindó el Gobierno.**

No podríamos continuar viviendo en paz con nuestra conciencia, que impone como mandato ineludible a los hombres dignos, defender a todo trance su honor y su decoro, si dejásemos de dirigirnos a Ud. para hacerle presente, con todo el respeto a que su alta investidura nos obliga, las siguientes manifestaciones:

Las elecciones del 1º del actual, pueden ciertamente ser apreciadas como modelo de cordura y sensatez, pero exclusivamente por parte nuestra; por parte de los que teniendo pleno e indiscutible derecho a ejercer el voto, en unión de nuestros partidarios, fuimos, como ellos, atropellados de manera incalificable por la fuerza pública en unos casos y en otros, víctimas de descarados fraudes realizados en combinación por los manipuladores electorales, llevándonos al grado de desesperación y amargura en que, únicamente por un supremo esfuerzo de la voluntad y ante la visión de la patria y la familia, no se apela al suicidio, ya que a tanto hubiera equivalido pretender oponerse a los actos de fuerza realizados.

Nosotros sabemos que Ud. tiene noticia de muchos de esos actos, y que con relación a ellos ha pedido una información para castigarlos, sin que sepamos en qué forma, pero los días transcurren y nuestro silencio pudiera interpretarse como resignación, constituyendo este solo supuesto, dada la naturaleza y forma del agravio, una verdadera ignominia para ciudadanos como los firmantes, que han demostrado su decisión de ofrendar la vida en cualquier momento, antes que tolerar mansa y cobardemente la vejación y el atropello.

Sabemos perfectamente que es inmensa la gravedad de los hechos que denunciamos y que, por lo tanto, se impone su comprobación. A probarlos nos encontramos dispuestos, con testimonios fehacientes que no dejen lugar a dudas, ya que hemos sido personalmente víctimas, esperando para ello, solamente, las indicaciones que a bien tenga hacernos.

Quedamos de Ud. con el debido respeto,

G. González Brito, Candidato a Alcalde Guanabacoa; Alberto San Pedro, Candidato a Alcalde Güines; Leocadio Pérez, Id. Id. La Salud; Dr. José D. Hernández, Id. Id. Güira de Melena; Fermín Pérez, Id. Id. Regla; General Dionisio Arencibia, Id. Id. Santiago de las Vegas; Jesús Larrazaleta, Id. Id. Jaruco; Coronel Luis de Cárdenas, Id. Id. Melena del Sur; Manuel Huerta, Id. Id. Caimito; Adolfo Bofill, Id. Id. San José de las Lajas; Coronel Miguel Parrado, Id. Id. Marianao; Manuel Regueyra, Id. Id. Batabanó; Miguel Bolaños, Id. Id. Aguacate; Miguel Capo, Id. Id. Madruga; José A. Campos, Id. Id. Quivicán; Gustavo Rodríguez, Id. Id. San Antonio de los Baños; Enrique Bayo, Id. Id. Isla de Pinos; Joaquín Pons, Id. Id. Santa María del Rosario.

EL GRAN BANQUETE AL GRAL. ERNESTO ASBERT

La Comisión organizadora del gran banquete, que con motivo de su santo llevarán a efecto los amigos y simpatizadores del Gral. Ernesto Asbert, en el restaurant del Gran Hotel Pasaje, a las ocho de la noche del domingo 14 del actual, continúa recibiendo valiosísimas adhesiones, contándose entre ellas las de los Sres. Dr. Rafael Montoro; Dr. Pablo Désvernine; Sr. Juan Gualberto Gómez; Sr. Esteban Alvarez; Dr. Carlos Figueredo; Sr. José Manuel Govin; Sr. Néstor Moynelo; Dr. Raúl de Cárdenas; Dr. Alfredo O. Ceberio; Sr. Angel Valdés Piedra; Sr. Miguel Angel de Cárdenas; Sr. Rodolfo Fernández Criado; Coronel Luis de Cárdenas; Sr. Vicente Angulo; Dr. Antonio Bueno; Coronel Julio Morales Broderman; Cte. Diderico Patersson; Dr. Raúl Ibáñez; Dr. Aníbal Herrera; Dr. José Francisco Castellanos; Sr. José J. Medel; Sr. Manuel Pernia; Sr. Rafael Carranza; Sr. Ramón Martínez; Dr. Antonio Avila; Sr. José González Vélez; Dr. Vidal Morales; Sr. Ricardo Fernández de Castro; Sr. Luis Chaple; Sr. Juan Torena; Sr. J. M. Laudeman; Sr. Ignacio Quesada; Dr. Oscar Montoro; General Manuel Piedra; Sr. Luis F. Lizazo; Sr. Braulio Fuentes; Sr. Güarino Landa; Cptán. Emilio Sardiñas; Coronel Miguel Parrado; Dr. Miguel Angel Campos; Sr. Rogelio Oliva; Dr. Raúl Sedano; Sr. Octavio Delgado; Coronel Justo Carrillo; Sr. Justo Carrillo; Sr. Angel Piloña; Sr. Tomás Terry; Sr. Francisco Herrera; Sr. Florentino Herrera; Dr. José Ramoneda; Sr. Gerardo Vázquez; Dr. Miguel Angel Céspedes; Sr. Eliseo Gómez; Sr. C. Lapeyra; Dr. Pío Arturo Frías; Coronel Bartolomé Massó; Sr. Nicolás de Cárdenas; Sr. Pedro M. Cruz; Dr. Genaro González Brito; Sr. Francisco Cuéllar del Río; Gral. Dionisio Arencibia; Sr. Ramón Massip; Sr. Gabino Martínez; Cap. Alberto San Pedro; Dr. Eduardo Borrell; Sr. Francisco Prieto; Dr Agustín de Zárraga; Dr. Santiago Rey; Sr. Ramón Ochoa; Dr. Santiago Rey, hijo; Sr. Alejandro Rivero; Sr. Urbano Fernández; Sr. Juan Martínez; Sr. Catalino Collazo; Sr. Arturo Coroalles; Dr. Miguel Uriarte; Sr. Gustavo Parodi; Dr. René Acevedo; Sr. José Manuel Castillo; Dr. Manuel Vilaret; Sr. Julio Martín Carreras; Sr. Félix M. Herrera; Sr. Vito Santurio; Sr. Alberto Vila; Sr. Jesús Larrazaleta; Sr. Miguel Delgado; Sr. Rafael Piedra; Sr. Anselmo Mora-

Continúa en la página VEINTIUNA

M. MARIANO NO QUIERE REGALOS NI BANQUETES

Solamente aceptará los organizados por entidades o corporaciones en las que tal agasajo sea habitual

El selecto grupo de "hombres de letras", artistas y profesionales de toda clase que integran la de los llamados "minoristas" se reunieron ayer, a mediodía, en un cordialísimo almuerzo al que concurrió como invitado de honor el Alcalde electo de la Habana Dr. Miguel Mariano Gómez.

Una de tantas notas simpáticas en este fraternal ágape: la ausencia de discursos, ventajosamente suplidos por la deliciosa conversación con que fué amenizado el excelente Menú.

En este simpático agasajo al Dr. Miguel Mariano Gómez se hallaban presentes los Sres. Alejo Carpentier, Jefe de Redacción de "Carteles"; A. A. Roselló, el poeta entrevistador; José Antonio Fernández de Castro, el crítico; Emeterio S. Santovenia, abogado, notario y académico de la Historia; Enrique Serpa, poeta; Oscar Ganz, abogado; Otto Bluhme, médico; Fernando Ortiz, abogado, filólogo y Presidente de la Academia de la Historia; Juan Marinel-lo, abogado y poeta; Antonio L. Valverde, abogado; Oscar Soto, abogado; Oscar H. Massaguer administrador de "Carteles" y "Social"; los caricaturistas Riverón, Abela, Hurtado y Massaguer; el pintor Gattorno; los dibujantes López Méndez, Valls y Acosta; los literatos Vanguemert, Lizaso y Roig de Leuchsenring; el maestro Sanjuán; el violinista Bonilla, el escultor Sicre y el arquitecto Ben-Arrarte.

NI REGALOS NI BANQUETES

El Dr. Miguel Mariano Gómez nos dió a conocer ayer su resolución de no aceptar regalos ni banquetes que puedan proyectarse para testimoniarle complacencia por su triunfo electoral del 1º de noviembre.

—"Solamente—nos dijo—aquellos que sean organizados por entidades o corporaciones en las que ello sea habitual y se limita a los componentes de las mismas".

Dicho en romance vulgar: el Dr. Miguel Mariano Gómez elude con su resolución que nadie invoque su nombre para "cazar" adhesiones, casi siempre gravosas y más en las actuales circunstancias.

FELICITACION A LA JUNTA CENTRAL

Ayer mañana visitó el Dr. Miguel Mariano Gómez las oficinas de la Junta Central Electoral y en una detenida conversación que sostuvo con el Magistrado Dr. Cervantes le expresó en caluroso encomio su sincera felicitación por la tesitura con que actuó y actúa en los problemas electorales.

EL MUSEO DE LUIS II EN HERRENCHIEMSES

LEIPZIG, noviembre 6.— (A. P.) —Coincidiendo con el cuadragésimo aniversario de la muerte de Luis II, el romántico rey bávaro, músico y arquitecto, protector de Wagner y Bruckmer, se ha inaugurado en el espléndido palacio mandado a construir por el infeliz soberano a orillas del lago Herrenschirm, un museo dedicado a su memoria.

El nuevo museo ha sido proyectado y organizado por el director del de Munich, profesor Hofmann, y el célebre arquitecto Eugen Drollinguer, que en los principios de su carrera colaboró con Luis II en la realización de sus fantásticos planes. Interesantes recuerdos wagnerianos constituyen, junto a los personales del ex monarca, la parte más curiosa del museo, y entre ellos las figuras principales de la tetralogía esculpidas en mármol por Zumbusch y las partituras del "Buque Fantasma" y del "Crepúsculo de los Dioses", dedicadas por Wagner al rey Luis II.

Se conserva, asimismo, en el museo la partitura original de la "Séptima Sinfonía de Bruckner" y las maquetas y planos de los numerosos palacios y jardines proyectados y construídos por el extraordinario soberano, espléndidas joyas arquitectónicas que hoy son patrimonio del Estado y que constituyen una de las principales atracciones de Baviera.

Con no poca melancolía contempla, en fin, el visitante los planos de los otros dos palacios, inspirados en motivos arquitectónicos de China y Bizancio, que no llegaron nunca a construirse. Son como las últimas llamaradas de la imaginación desbordante de Luis II, antes de verse definitivamente obscurecido por las sombras de la locura y de la tragedia.

EL PRIMER BARCO BOLIVIANO

DUNQUERQUE, Francia, noviembre 6.— (A. P.)—Todo Dunquerque ha seguido con interés el viaje de un buque que saló de este puerto y que ha llegado a su destino, según cablegramas acabados de recibirse.

Se trata de la primera embarcación boliviana que cruza el océano, ostentando sobre su mástil de popa la bandera roja, amarilla y verde de la república del altiplano, una república con grandes ríos navegables pero que, como la de Suiza, en Europa, no tiene salida al mar. Es el barco de seiscientas toneladas llamado "Presidente Saavedra", que salió de aquí con destino a la América del Sur, mandado por el capitán retirado A. J. Floor, para el Puerto Gaiba, surcando el río Paraguay. Puerto Gaiba debe ser el centro de una expedición colonizadora que consta de treinta individuos, cas todos ex oficiales ingleses, bajo la dirección de M. C. A. Mason.

Se ha dicho aquí que los colonizadores dispondrán de veinticinco mil kilómetros cuadrados en el territorio boliviano, que dedicarán a la experimentación y siembra del algodón.

Otro barco, gemelo de éste, también boliviano, llamado "Presidente Siles", saldrá próximamente con el mismo destino llevando provisiones para la nueva colonia agrícola de Puerto Gaiba. Este puerto, que estuvo en estado de abandono, espera ser reconstruído teniéndose ya como centro de una gran actividad y hallándose ya provisto de las comunicaciones más eficaces con Santa Cruz.

La presencia del barco suramericano produjo aquí amistoso interés, no siendo pocos los que creen que los nuevos colonos que portaba hallarían un nuevo Dorado en las tierras que fueran dominios de los Incas cuando Perú y Bolivia formaban una sola nación.

NOTICIAS DE LA TERMINAL

UN INFORTUNADO PADRE DE FAMILIA HALLO LA MUERTE EN LIMONAR, AL PASAR EL TREN DE SANTIAGO DE CUBA

Se restablece el tráfico a Guanajay por líneas eléctricas.
Regresó ayer a la capital el doctor Juan C. Vázquez Bello.
El candidato a la Alcaldía, de Florida, se muestra quejoso.

Desde hoy circularán trenes de tracción de vapor por líneas eléctricas a Guanajay con parada en todas las estaciones del recorrido.

Estos trenes saldrán de Estación Terminal para Guana[illegible] a las 7 y 15 y 10 y 15 de la mañana; 1 y 15, 4 y 15 y 7 y 15 de la tarde, regresando todos a la Habana, menos el de 7 y 15 que desde el lunes—mañana—circulará todos los días a las 6 y 30 de la mañana de Guanajay a la Habana.

Desde Guanajay a la Habana saldrán los trenes a las 6 y 30 y 9 y 30 de la mañana: 12 y 30, 3 y 30 y 6 y 30 de la tarde y llegarán a ésta a la hora y 17.

NICOLAS MENESES

Ayer regresó a Florida de donde Había llegado por la mañana, el candidato a aquella alcaldía señor Nicolás Meneses y Comas, el que nos mostró su disgusto por el desenvolvimiento de las elecciones en aquel término de la provincia de Camagüey.

—Nos dijo—"Es seguro que el General Machado tome alguna seria determinación en asunto tan importante para su labor realizada durante todo su período y que tan alto ha elevado su prestigio de Gobernante austero y noble".

VIAJEROS QUE LLEGARON

Llegaron ayer los señores Jorge y Raúl Faowler, procedentes de Cienfuegos; De Sagua la Grande: Federico Roselló; Pedro Scachary; también llegaron de Cienfuegos: Ricardo Berrayarza; Agustín Goitizolo; Pedro Amor; Rafael A. Viera, Francisco Rabasa; Nicolás García; Pablo Díaz; de Vueltas: Manuel Méndez; de Remedios: Armando Martínez y su esposa; De Punta Alegre: Federico Labrada; Juan de la Hoz; De Cifuentes: Armando Granda; de Cárdenas: Julián Echemendía; de Matanzas: Romerico Santiuste.

EL TREN A CAIBARIEN

Salieron ayer en este tren: señor Pedro Bouza que fué a Cienfuegos; al central "Lugareño" José M. Trélles; a Cárdenas: Hilario Noroña; Serapio Blanco; a Santo Domingo: Luciano Marrero; Virgilio Suárez; a Colón: Nazario Hurtado; a Sagua Ulpiano Betancourt; Celestino Rodríguez; a Matanzas: Emiliano Acosta; Juan Eulogio Matos y familia; a Remedios: Serafín Echemendía; a Caibarién: Leoncio Agüero; a Sagua la Grande: las damas María Luisa Sarmiento de López, Adela Escandell, Balca R. de Barceló, Armanda Suárez de Guerra, Matilde Suárez, Luisa Mojena, Blanca López de Trujillo y María Luisa Suárez.

EL EXPRESO LIMITADO DE SANTIAGO DE CUBA

Llegaron ayer en este tren: El capitán Abelardo Concepción, del Ejército Nacional, procedente de Sancti Spíritus; de Santiago de Cuba: Juan A. Beltrán; Eugenio González Muñoz; de Santa Clara: Ramón Payrols, Inspector de servicios sanitarios; de Florida: Nicolás Meneses Comas; de Cabaiguán: Miguel Pérez; de Ciego de Avila: Norberto y JJuan Martínez; de Camagüey: las Siervas de María Sor Asunción; Sor Lucía y Sor Antonia; la señorita Alicia Molina, el capitán González Rojas del Ejército Nacional y familiares; de Morón: Juan y Jesús Trillo; de Ciego de Avila; el Comandante Baster del Ejército Nacional; de Camagüey: Miguel Masvidal y familiares; Dr. Juan Acosta y su esposa; de Santa Lucía: el Dr. Latour; J. Snard; de Jatibonico: Angel Sosa e hijos; de Santa Clara Liberato López.

POLITICOS QUE LLEGARON

En el expreso limitado llegaron ayer el Representante Soto Izquierdo procedente de Bayamo; procedente de Santa Clara, el Representante Donatilo Valdés Aday.

EL TREN A GUANE

Salieron en este tren los señores Luis y Ramón Larrea y familiares, que fueron a San Cristóbal.

A Paso Real: René Valverde; el doctor Cueto.

A Artemisa: José Pardo; Claudio Smith; Pedro Díaz, y Julián Garmendía.

A Pinar del Río: Santiago Ventura; señorita Esther Méndez.

EL CONTADOR DE LOS FERROCARRILES CONSOLIDADOS

Anoche regresó a Camagüey, el señor Gustavo Pellón, Contador de los Ferrocarriles Consolidados, utilizando el coche salón "Yarigua" que fué agregado al tren Expresso Limitado.

SALVADOR RIONDA

Ocupando el Coche Salón número 13 del Ferrocarril de Tunas, fué a Victoria de las Tunas para seguir a Manatí el Administrador General de dicha finca azucarera señor Salvador Rionda acompañado de familiares.

VIAJEROS QUE SALIERON

Fueron ayer a Güira de Melena Dr. Oscar Hernández y señora, Luis Raúl Martínez; A Los Palacios Juan Dorta; A SanJuan y Martínez, Jacinto Argudín; A Pinar del Río el miembro de la Policía Judicial Pedro Aullamar.

TREN A SANTIAGO DE CUBA

Por este tren fueron a: Bayamo, Dr. Julián de Zárraga; A Cárdenas Arturo Villar, Inspector de Tráfoco de los Ferrocarriles Unidos, José Lorenzo, Miguel Hernández, H. Oramas; Enrique Paquet; A Matanzas: los Representantes a la Cámara Prisciliano Piedra, Amado Finalés, la señora de Sust e hijo, el capitán del E. Nacional Llanos; Angel Madan; los Ingenieros J. M. Gamendía y J. M. Machado, Secretario del Presidente del Senado Oscar Montalvo, Domingo Sardiñas, Silvio Silveira; Ramón Ramírez, Eloy González, Miguel González; A Camagüey: A. Rodríguez y señora, Federico Bustillo, Miguel Serrano y familia; Arcadio Camman; A. Fomento, Adolfo Castaño; A Ciego de Avila doctor Tejedizo y familia; A Sagua la Grande, Carlos Elías; A Jovellanos, Leandro Penzol; Antonio Génova de Zayas; A Aguacate el Teniente del E. Nacional Felipe Morales; Everildo Ponjuan; A Banagüises, Ramón Ramón Garrau; Al Central Alava, el Administrador de esa finca azucarera Julio Tarafa; A Santa Clara: Daniel Gisper Jr, y familia, Gabriel Fuster; A Santiago de Cuba señora Viuda de Crespo, señorita Ritica Crespo, Manuel Barniol y familia; Jaruco, Olimpo Travieso; A Calimite, el Capitán del E. Nacional Sardiñas; A Colón el Dr. Juan Francisco Trujillo.

EL DIRECTOR DE LA NORMAL DE MATANZAS

Ayer regresó a Matanzas el doctor Prudencio Barceló, Director de aquella Escuela Normal.

LOS MONTAÑESES A SAN FRANCISCO

La Sociedad Montañesa ha pedido a la Havana Central un tren especial para trasladarse a San Francisco de Paula donde celebran una fiesta bailable hoy y regresarán por la noche de dicho lugar.

LLEGADOS DE PINAR DEL RIO

Llegaron ayer tarde de Pinar del Río los doctores Nin, Callava y J. A. Caiñas; de Palacios Porfirio Santana; de Güira de Melena César Martínez.

FATAL ACCIDENTE

Ayer tarde el ciudadano Pablo Pichardo, padre de 9 hijos casi todos pequeños aún y que vive en Limonar, en un camión chico se trasladó al Chucho "Lezagón" donde existen unas canteras de piedra dura y de donde se extrae gran cantidad de cocó; él iba en busca de esto último, y una vez que lo cargó en su camión, regresaba a Limonar, llovía copiosamente, él llevaba echados los tapacetes, por lo tanto no veía lo que tenía por los lados y el ruido del agua le impidió oir, de seguro, la proximidad del tren de viajeros número 6, que procedente de Santiago de Cuba cruzaba en esos momentos por aquel lugar, el caso es que embistió la locomotora 400, que guiaba el maquinista Rafael Pérez, el que al ver que el camión se le venía encima, hizo cuantos esfuerzos pudo por evitar lo que ya era inevitable. El camión embistió el tren y quedó hecho mil pedazos debajo de la potente locomotora 400, por su lado derecho y sus ruedas delanteras, Pichardo fué sacado moribundo de aquella mezcla de maderas y herrajes y en el mismo tren llevado a Limonar, pero, a pesar de haber sido asistido en el mismo tren por el doctor Juan Pereira Medina, alcalde de Carlos Rojas que era viajero de ese tren, murió en el trayecto dejando el conductor Rogelio Menéndez su cadáver en el pueblo de Limnoar donde su pobre viuda lo recibió.

Los viajeros del tren, por iniciativa del señor Heliodoro Sánchez Guerra, que era también viajero, hicieron una colecta que alcanzó la suma de $83, que le fué entregada a la referida señora.

El tren llegó a la Terminal con una hora y tres minutos de retraso por esa causa.

El maquinista Pérez vino conducido en la locomotora para una vez que la entregue en Ciénaga, pasar a prestar declaración siguiendo la práctica establecida, aunque son varios los viajeros que declaran los hechos tal como lo relatamos y dicen que el maquinista es irresponsable de lo ocurrido.

EL GOBERNADOR ELECTO DE SANTA CLARA

Ayer tarde regresó de Santa Clara con su triunfo el doctor Juan Antonio Vázquez Bello, Subsecretario de Gobernación que figuró como candidato al Gobierno de aquella provincia y triunfó de manera aplastante.

Le esperaban varios de sus amigos y el señor Tirso Mesa.

TREN DE SANTIAGO DE CUBA

Por este tren llegaron de Cárdenas: Manuel Jiménez Rojo, doctor Francisco Smith, Charles Villaverde, Administrador del National City Bank de aquel lugar, Feliciano Alegría, el arquitecto Jorge Larriou, Carlos Manuel G. Tabio, Francisco Martínez Milanés, Mr. Lethold y su hijo Francis; de Matanzas José Pío Govín, Nemesio Urrechaga, doctor García Vailleres, J. R. Prado, los doctores Armando Rodríguez y Federico Gispert, Manuel Díaz, C. P. Braschi; de Amarillas, señorita Victoria Nocedo; de Colón: señorita Lydia Yiok, Amado Suárez, Guillermo González ex-ferrocarrilero de Placetas, el representante a la Cámara Juan Espinosa; de Ranchuelo, Julio Azcue y señora; de Camagüey Abelardo J. Adán, delegado ferroviario a la Caja de Jubilaciones, Antonio Roca, doctor Félix Artola; de Manzanillo, Abelardo Ramírez, Rodrigo Rodríguez, Pepín Gutiérrez, señora Juanita Figueredo de Ramírez; de Sagua la Grande Md. Font; de Sancti Spíritus María Weiss, Emilio Weiss; de Santa Clara Andrés Gavilla y familia, Celestino Prieto; M. A. Valdés, representante de Fard, los ingenieros Marcial Lacorte y Amado Gil; de Jovellanos: Juan André e hijo: de Camajuaní: Mariano Núñez y familia: de Cienfuegos: José Santirso y señora: de Trinidad: señorita Onelia Mendoza, Agustín Santana: de Jaruco señorita Margarita Viciedo, Dr. Eduardo Bustamante y doctor Alonso Sotolongo.

SIENTESE UN TEMBLOR DE TIERRA EN SALVADOR

GUATEMALA, Noviembre 6. — (U. P.)—Según información recibida, aquí, en la República del Salvador se sintió un violento y prolongado terremoto que sembró el pánico entre los habitantes de las regiones afectadas.

TERRIBLE TIFON DESENCADENADO EN LUZON, FILIPINAS

Se sabe que ha ocasionado muchas muertes y grandes daños materiales si bien no se conocen los detalles

MANILA, noviembre 7. (A. P.) Noticias recibidas en esta capital dan cuenta que anoche y en la madrugada de hoy pasó por la provincia de Batangas un violentísimo tifón, que ha causado gran número de muertos. Algunos calculan que sube el número de las víctimas a cien, pero debido a la interrupción del servicio telegráfico no han podido confirmarse las noticias que anuncian que la ciudad de Batangas está inundada y que muchas personas han perecido ahogadas. Se dice también que la ciudad de Bauang ha sido engolfada por enormes olas y que los ahogados son numerosos.

Los hilos telegráficos han sido derribados al sur de Manila, pero los pocos mensajes que se reciben por la telegrafía inalámbrica indican que las pérdidas sufridas por la propiedad son grandes. Un mensaje del vapor "West Momentum", que se encuentra en Cabaguan, provincia de Tayabas, dice que todas las embarcaciones se fueron a pique y que ha quedado destruida una gran cantidad de copra.

El tifón no causó daños en las cercanías inmediatas a Manila, pero sí en la estación naval de radio Los Baños, a 55 kilómetros al sur, en la provincia de La Laguna.

REGISTRANSE MUERTOS Y HERIDOS Y GRANDES DAÑOS POR EL TIFON

WASHINGTON, noviembre 6. (U. P.) La primera noticia referente al tifón que se desarrolla entre las Islas Filipinas llegó a la Secretaría de Marina procedente de la flota norteamericana del Asiático, que por medio de su estación en Los Baños informaba que se estaba desarrollando una formidable tempestad allí. Los Baños es la Estación naval más cercana a Manila. El informe fué enviado por cable a Guam porque la telegrafía sin hilos no funcionada. Decía como sigue:

"El oficial encargado de las comunicaciones asiáticas informa por cable que el tifón que ha pasado sobre Los Baños en la noche del 5-6 de noviembre ha dejado fuera de control todas las líneas, aunque el daño no es muy grave. Todas las antenas han caido al suelo".

La estación de Guam tratará de enviar los mensajes de la Secretaría

Continúa en la página TRECE

La Monjita
Vino añejo esterilizado (Semi-Dulce)
Exquisito, de calidad y pureza.
Especial para convalecientes. Para tomar con yemas
Importadores: Juan Méndez y Cía., Amargura 5, Habana.

Llegué y Triunfé
SELLO YER
Hace desaparecer instatáneamente el dolor de cabeza, oídos, muelas, neuralgias; de maravillosos resultados en los estados gripales, refriados, dolores reumáticos, y especiales de la mujer.—

DROGUERIA SARRÁ
LA MAYOR
SURTE A TODAS LAS FARMACIAS. ABIERTA TODOS LOS DIAS Y LOS MARTES TODA LA NOCHE.

PARA CATARROS JARABE MARGARIS
A. FOURIS-PARIS.

FARMACIAS DE TURNO

DOMINGO

HABANA

Dirección.	Teléfono
San Lázaro y San Francisco	U-2415
Consulado y Genios	A-4404
San Lázaro y Manrique	M-8783
Desagüe y M. González	U-3229
Habana y Cuarteles	A-2890
Suárez y Esperanza	A-2312
Ayesterán y Bruzón	U-1519
Pozos Dulces y Lugareño	U-1439
San Miguel y Manrique	M-1977
Gervasio y Concordia	A-4240
Monte entre Castillo y Fernandina	A-7609
Infanta esquina a Llinás	U-4398
Neptuno y Soledad	U-1693
Mazón esquina a San José	U-2869
Neptuno No. 2	A-7984
Dragones número 86	A-7677
Monte número 60	A-5994
Animas número 36	A-5448
Obispo número 30	A-2121
Muralla y Viliegas	A-3386
Egido número 57	A-1288
Monte número 172	A-2991
Belascoaín número 227	A-5089

JESUS DEL MONTE Y VIBORA

Santos Suárez y San Julio	I-4158
Avenida de Acosta y J. A. Saco	I-1984
Concepción número 196	I-5198
10 de Octubre número 546	I-2027
San Mariano número 84	I-7035
Correa número 2	I-2516
10 de Octubre número 143	A-5936
Gertrudis 41 esq. a 3ª, Víbora. Telf.	I-6083
Parque de Santos Suárez. Teléfono	I-5555

CERRO

Cerro y Lombillo	A-3255
Churruca y Santa Teresa	I-2650

LUYANO

Luyanó 3, esquina de Toyo	I-1237
Calzada número 39, Puentes Grandes	I-3264
Santa Felicia s/n.	I-3648

SE suplica a los señores propietarios de Farmacia, notifiquen el cambio de teléfonos a su debido tiempo.

A los Dueños de Farmacias

Rogamos a todos los señores dueños de Farmacias, cuya dirección, teléfono y día de turno no esté correcta, nos remitan inmediatamente la nota de las alteraciones que esta relación debe sufrir. Este servicio es absolutamente gratis, para todas las:

ALIMENTO "ELES"
Corta las Colitis en 24 horas-Cura diarreas en todas sus formas e infecciones intestinales
Farmacias-Víveres Finos
SOL 111. TEL. A-0342

JABON DE CARABAÑA
LA PREFERENCIA DEL PUBLICO ESTA CON EL. ¡NO TIENE RIVAL!
Fabricado con las Sales de las Famosas Aguas Purgantes de Carabaña.
Madrid. España.

M.E.C.D. 2016

DIARIO DE LA MARINA

ASSOCIATED PRESS
Esta Asociación es la única que posee el derecho de reproducir las noticias cablegráficas y la información local que en este DIARIO se publiquen.

EL PRESIDENTE DE MEJICO, PLUTARCO E. CALLES, PROPONE AL CONGRESO MAYOR SEVERIDAD EN LAS MEDIDAS RELIGIOSAS

En un mensaje que acompaña al proyecto enviado al Congreso, dice Calles que su propósito es cerrar todas las salidas que hace posible el incumplimiento de las disposiciones vigentes

PROPONE RESTRICCIONES Y PENALIDADES MAS SEVERAS

El art. V dice que no reconoce la personalidad de ningún grupo religioso y que tratará directamente con los sacerdotes, siendo muy castigados los que sólo admitan órdenes de sus superiores

CIUDAD MEXICO, noviembre 6.—(AP).— Las disposiciones religiosas de México, que ya habían causado una grave controversia entre el Fobierno y la Iglesia Católica, aparecen más rígidas en un nuevo proyecto de ley que el Presidente Calles ha sometido hoy al Congreso.

En un mensaje que acompaña al proyecto, dice el Presidente que su propósito es cerrar todas las salidas que hacen posible la evasión del cumplimiento de las disposiciones vigentes y preparar el camino para una completa y absoluta aplicación de las cláusulas religiosas de la Constitución.

El nuevo proyecto de ley, no solo ratifica todas las restricciones que obligaron al Episcopado a ordenar a los sacerdotes de ese culto a suspender los servicios religiosos en los templos y provocaron un boicot económico por parte de los católicos seglares, sino que aumentan la severidad de los decretos de Calles en numerosos detalles.

El único punto en que el nuevo proyecto alivia las restricciones vigentes es en una cláusula permitiendo a las colonias extranjeras de habla no española que tengan sacerdotes o ministros para sus iglesias durante un período de seis años. Esta concesión es condicional a que tales ministros extranjeros enseñarán y prepararán a los mexicanos para que los reemplacen en su ministerio al final del período de seis años, en que deberán retirarse aquéllos. En la actualidad ningún ministro extranjero presta servicios al culto en las iglesias mexicanas por estar prohibido por la Constitución.

En otra sección incluye el proyecto en la misma categoría que a los ministros a todos los seglares que representan credos u organizaciones religiosas o realicen funciones como sacerdotes y ministros.

Las limitaciones impuestas a los partidos religiosos de toda clase son mas severas y las penalidades por la violación de esta cláusula consisten en multa y prisión.

El nuevo proyecto de ley exige a los sacerdotes que se inscriban en el registro municipal antes de que puedan realizar ninguna ceremonia religiosa, impidiéndoles celebrar misas en las capillas privadas. El Episcopado se negó a permitir a los sacerdotes que se inscribieran por entender que las condiciones establecidas por el Gobierno mexicano son inaceptables para el Papa, jefe supremo de la Iglesia en México. El proyecto de ley específica que no podrá celebrarse ninguna ceremonia religiosa para el matrimonio por sacerdotes o ministros hasta después de celebrada la ceremonia civil. A los sacerdotes se les exige que dén cuenta de las bodas en que intervengan a las autoridades civiles dentro de los cinco días siguientes.

El artículo quinto del proyecto declara que la ley no reconoce personalidad a ningún grupo religioso y que tratará solamente con los sacerdotes y ministros directamente o con los miembros de las congregaciones relacionadas con los servicios.

Serán severamente castigados los ministros y sacerdotes que se nieguen a acatar esta ley y declaran que solo admiten órdenes de sus autoridades jerárquicas.

Otras cláusulas hacen más rigurosas las disposiciones concernientes a las propiedades de los sacerdotes, prohibiéndose censurar pública ni privadamente la Constitución mexicana o los actos del Gobierno, y dispone que se haga un inventario de las propiedades de la Iglesia.

Si el Congreso no aprueba este proyecto el Presidente Calles tiene facultades para promulgarlo, y se convertirá en ley como los decretos que anteriormente puso en vigor. Si el proyecto se aprueba, entrará en fuerza, tan pronto como el Presidente lo publique en el periódico oficial.

"La intransigencia de los sacerdotes y de la Iglesia desde que México promulgó sus disposiciones religiosas hace medio siglo, la oposición de los eclesiásticos a las disposiciones de 1917 y las del pasado julio y la labor de audaces impostores excitando a las masas sencillas e incrédulas contra la autoridad necesita que el Gobierno mexicano adopte más firmes medidas", dice el mensaje del Presidente Calles al Congreso.

LA PROTESTA CONTRA MEXICO DE LOS CABALLEROS DE COLON

CHICAGO, noviembre 6. (AP).—Los Caballeros de Colón utilizarán toda clase de propaganda con el fin de hacer conocer a la opinión pública de los Estados Unidos que los católicos romanos han sido tratados injustamente por el Gobierno de México, según decidió hoy la Junta de Directores y los diputados de dicho organismo.

Se utilizarán la palabra impresa, los discursos y el radio en una vasta campaña nacional para despertar a la opinión pública norte-americana contra el trato que da el Gobierno mexicano a los católicos. Aunque no se pedirá directamente al Gobierno de los Estados Unidos que retire el reconocimiento que concedió al mexicano en 1917, los Caballeros de Colón confían en que tal medida se adoptará finalmente.

Los Estados Unidos, Canadá, Puerto Rico y la Zona del Canal de Panamá están incluídos en los planes para la campaña contra la política anti-religiosa de la administración mexicana.

VUELVEN A SER TIRANTES LAS RELACIONES ENTRE LOS ESTADOS UNIDOS Y MEXICO

WASHINGTON, noviembre 6. —(UP).— Las relaciones diplomáticas entre los Estados Unidos de Norte América y la República de México, vuelven a ponerse tirantes.

El Departamento de Estado ha dirigido una nota a la Secretaría de Relaciones Exteriores de México, protestando enérgicamente de las nuevas leyes mexicanas sobre la propiedad extranjera y la explotación de los yacimientos petrolíferos mostrándose dicho Departamento gravemente preocupado por las supuestas actividades de los mexicanos que auxilian las revoluciones en Centro América, lesivas a los intereses de los Estados Unidos.

México está disgustado por el modo como el Departamento de Estado Norteamericano se conduce ante la protesta que ha hecho por la muerte en Raymondsville, Texas, de ciudadanos mexicanos, así como por la absoluta libertad que se permite a los Caballeros de Colón que intervienen en asuntos mexicanos.

Los funcionarios de la Secretaría de Relaciones Exteriores mexicana contrastan la situación de libertad de que gozan los culpables de las muertes que originaron su protesta, con el modo rápido con que se procedió el mes de septiembre pasado, cuando fueron arrestados y ejecutados los asesinos de un ciudadano norteamericano, Jacobo Rosenthal, muerto en las cercanías de esta ciudad.

Por otra parte, los Caballeros de Colón resentidos por las leyes anti-católicas que el Gobierno de Calles ha puesto en práctica, tratan de lograr que el Gobierno norteamericano rompa sus relaciones diplomáticas con el de México. Esto no obstante, el jefe de los Caballeros, Janes A. Flaherty ha negado oficialmente al Departamento de Estado que dicha organización haya contribuído con un millón de dólares para, con el pretexto de auxiliar a los católicos mexicanos, utilizarlos en promover la revolución en algunas regiones de México.

El problema se ha complicado porque el Gobierno mexicano trata de que se resuelvan satisfactoriamente para sus deseos los casos referidos en los párrafos precedentes, mientras que el Departamento de Estado de Norte América insiste qun primero debe resolverse la disputa sobre la nueva legislación mexicana regulando la propiedad territorial y de los yacimientos petrolíferos, disputa que considera más antigua y básica.

HUNDIMIENTO DEL PISO EN EL VEDADO

En las últimas horas de la tarde de ayer, los vecinos cercanos a la calle de J y 25, fueron sorprendidos por una fuerte trepidación que se produjo al hundirse el pavimento de la calle, en dicha esquina.

Este hundimiento de la pavimentación abarca de largo como cerca de dos metros, teniendo de profundidad unos diez o doce metros.

Créeese que esto obedezca a alguna furnia antigua o bien a una fosa maura, que al hacerse la urbanización de dicho lugar, fué mal rellenada, ocurriendo el desplome, seguramente, por los fuertes aguaceros caídos durante el ciclón que azotó a la capital el día 20, cediendo el terreno hasta que se hundió.

La policía de la Décima Estación, acto seguido, dió aviso a la Secretaría de Obras Públicas de lo sucedido, tomándose las medidas del caso en evitación de que por dicha calle circulen vehículos.

SEIS MUERTOS EN UN ACCIDENTE DE AVIACION

LA PAZ, Bolivia, Noviembre 6.—(A. P.)—Seis personas perdieron la vida al caer hoy un aeroplano Junker cerca de Santa Cruz. Entre los muertos se encuentran el piloto y el mecánico, y Emilio Antelo, cónsul de Bolivia en Arica.

GRANDES ESPECULACIONES EN LA COSTA AZUL

NIZA, noviembre 6.— (A. P.)—Una desenfrenada especulación en la propiedad inmueble y rural, sólo comparable a la de los días del embellecimiento y auge de la Florida, está desarrollándose en la Costa Azul, en la maravillosa Riviera francesa. Cientos de miles de francos, representados en la vieja propiedad, yacen en montones de escombros, entre Toulon y Mentone, para dar un paso a nuevas construcciones.

Los ingleses parecen ser los principales terratenientes, pero de las operaciones no dejan de beneficiarse también alemanes y españoles y los norteamericanos.

Literalmente, cada kilómetro de tierra en el Camino de Corniche, entre Cannes y Monte Carlo, está plagado de vastos avisos anunciando los lotes en venta. Jean-les-Pines, una aldea hace solamente dos años, es el centro hoy de una brillante ciudad con su espléndido casino abierto toda la noche al visitante.

Todavía en el otoño del año pasado los alrededores estaban provistos de aislados "cottages" franceses en cuya vecindad se podían comprar tierras a veinte francos el metro, que ahora cuesta trescientos francos.

En Venice, Grasse y Saint Raphael está en progreso la misma especulación.

TU TE BAÑAS CON
BOMBA "PRAT"

NUEVO SUERO CONTRA LAS COMPLICACIONES EN ANATOMIA

PARIS, noviembre 6. (S. R.) El Profesor Vincent acaba de precisar un nuevo suero preparado con varios microbios contra las complicaciones anatómicas, disminuyendo la cifra de la mortalidad por apendicitis gangrenosa, afecciones pulmonares purulentas y otros casos en que la infección determina casi siempre la muerte del paciente. El anuncio hecho por el distinguido profesional ha producido intensa satisfacción en los círculos científicos y causado gran número de felicitaciones de las instituciones investigadoras de Francia.

MUSSOLINI TOMA MEDIDAS CONTRA EL ANTI-FASCISMO

Toda Italia ha sido dividida por el dictador en zonas de policía para poder exterminarlo

CUATRO ISLAS DE CASTIGO

Los últimos acontecimientos han sido causa de que se debiliten las relaciones franco-italianas

ROMA, noviembre 6. A.P.—Los enemigos del regimen fascista, sospechosos de oponerse a la política del Gobierno, pero que no hayan cometido actos punibles que merezcan la pena de prisión, estarán expuestos a sufrir una residencia forzosa en cuatro islas aisladas, de acuerdo con los nuevos decretos que acaban de dictarse y que tienden a evitar atentados contra la vida de Mussolini.

Las islas de Lipari y Ustica, entre las costas de la Calabria y Sicilia, cerca del volcán Stromboli, Tremiti, en el Adriático, frente a la costa de Apulia, y Pantelleria, en el Mediterráneo, entre Túnez y Sicilia, se utilizarán a ese fin.

Todo el territorio del reino se dividirá en zonas de policía, similares a las que se establecieron con éxito en Sicilia cuando la reciente lucha para exterminar la "Maffia" y la "Mano Negra", y a los sospechosos de oponerse al regimen se les obligará a vivir de uno a cinco años en cierta zona. Se impondrán severas penalidades a todo el que intente evadirse. El destierro a las islas se reservará para los acusados más peligrosos para la paz nacional.

Impondrán las sentencias comités provinciales especiales, presididos por los prefectos, después de oir a la policía, no dándosele al condenado apelación contra las decisiones de estos comités.

Otra innovación que se pondrá en práctica consiste en la emisión de tarjetas de identidad, renovables por cortos períodos, a todos los ciudadanos y visitantes.

Se acordaron asímismo otros planes en la reunión celebrada hoy, bajo la presidencia de Mussolini que actuó por vez primera como ministro del Interior, por una comisión especial parlamentaria de nueve senadores y nueve diputados, que dió los últimos toques a las leyes que enmiendan las disposiciones de policía y del Código Penal.

Estas nuevas leyes se presentarán a la Cámara el 9 del actual y al Senado el 16. Mussolini probablemente pronunciará un discurso en la primera de ambas ocasiones explicando las razones a que han obedecido tan drásticas medidas, que equivalen casi a la ley marcial.

La causa del ex-diputado socialista Zaniboni, acusado de haber atentado contra la vida del primer ministro, cuya vista se había fijado para el 30 del actual, ante la Audiencia de Sienna, se remitirá a los tribunales militares. Aunque la causa se seguirá de acuerdo con el procedimiento militar, se asegura que no será posible aplicar la pena de muerte al procesado.

Entre los delitos que ahora se castigan con la pena de muerte, además de los ataques a la vida, integridad y libertad personal de los miembros de la familiar real y del jefe del Gobierno, figuran los de fomentar rebeliones, cometer actos que causen devastación en cualquier parte del reino, revelar secretos de defensa nacional y la alta traición.

Los decretos del Duce han sido recibidos con grandes manifestaciones de entusiasmo por la prensa y el partido fascista, los cuales hacen la única objeción de que los consideran demasiados benignos. Un grupo de veteranos de la guerra mundial, que ostentan en sus pechos la medalla de oro al valor, ha pedido a Mussolini que dicte medidas más severas.

Mientras tanto, continúan las detenciones de los enemigos del Gobierno. Ciento fueron detenidos hoy en Ancona, diez en Stradella, nueve mietras trataban de cruzar la frontera francesa y numerosos comunistas en Milán.

SE DEBILITAN LAS RELACIONES DIPLOMATICAS DE FRANCIA Y DE ITALIA

PARIS, noviembre 6, U.P.—Las investigaciones que realiza la policía francesa con motivo de las conspiraciones recientemente descubiertas han revelado la existencia de un complot fingido que afecta a Francia, Italia y España, originado por el esfuerzo fascista de crear motivos de resentimiento entre los gobiernos de Francia e Italia.

El desarrollo de esta trama parece que va a culminar en un problema diplomático de primera magnitud.

Francia ha reproducido hoy formalmente su protesta ante el Gobierno italiano por las manifestaciones anti francesas ocurridas en Africa y a lo largo de la franco italiana, en las que los fascistas penetraron en consulados franceses o atacaron ciudadanos de Francia.

Estas manifestaciones tuvieron origen después del atentado del domingo pasado cuando en Bolonia se trató de dar muerte a Mussolini.

En una entrevista que logramos celebrar con Anatole de Monzie que ha ocupado en distintas ocasiones carteras en el Gabinete francés, este distinguido político dijo: "Creo que es muy serio este mal entendimiento entre Italia y Francia. La excitación parece haberse apoderado de gran parte del pueblo italiano, y nosotros nos mantenemos a la expectativa, persistiendo yo en creer que solo nos dividen problemas accidentales y sin ca permanentes. Como la guerra es imposible, estas provocaciones son vanas y por lo tanto más de lamentar. Se pierde el tiempo, la amistad se enfría y se crea una nueva demora para la paz latina.

"En Roma hablan muy alto, y esto hace que antes de mucho sean imprescindibles conversaciones serias, porque existen asuntos propios para la discusión, y hay solución para todos, hasta para el de Túnez".

En este último párrafo de Monzie se refiere al deseo de Italia de adquirir mayor territorio en Africa, soñando con llegar a poseer Túnez, colonia francesa con mucha población italiana.

En el Ministerio de la Guerra de París se negó hoy categóricamente la noticia del envío de tropas senegalesas a la frontera italiana. Se agregó que no se había realizado movimiento alguno de tropas ni se esperaba hacerlo tampoco.

MENTALIDAD CRIMINAL DEL NIÑO ANTEO ZAMBONI

ROMA, noviembre 6. (U. P.)—La policía de Bolonia ha llegado a la conclusión de que las lecturas de historia clásica y de libros de autores románticos, ocupación predilecta dle niño de quince años Anteo Zamboni, que atentó el domingo pasado contra la vida de Mussolini en dicha ciudad, han dado lugar al crimen que cometió.

En un cuaderno de clases que pertenecía a Anteo y de su puño y letra, se encontraron citas de Víctor Hugo y de otros escritores clásicos.

Una de ellas decía: "Nadie más querido por sus amigos ni más temido por sus enemigos que Sylla, pero éste fué asesinado."

La famosa frase de César: "Veni Vidi Vici", iba seguida de la reflexión "César fué asesinado".

Otra sentencia, que se cree compuesta por su mente, dice: "No sé si llegaré a quererlo. Tampoco sé si le sobreviviré, pero quiero matarlo". Se supone que en estas frases se refiera Anteo a Mussolini.

Todas las frases estaban firmadas con su inicial o con su nombre y el cuaderno fué encontrado en la casa donde residía.

PENAS ESPECIALES A LOS QUE BLASFEMAN EN ITALIA

ROMA, noviembre 6. (U. P.)—El Comité parlamentario organizado para preparar las enmiendas a las leyes de policía, ha aprobado y recomendado hoy la imposición de penas especiales a los que insulten la Religión Católica y los que blasfemen o se ocupen en la venta de drogas narcóticas.

Mis Impresiones de América

POR MARIA, REINA DE RUMANIA

ESCRITO EXPRESAMENTE PARA QUE LLEGUE AL PUBLICO AMERICANO POR MEDIO DE LA NORTH AMERICAN NEWSPAPER ALLIANCE DE QUE ES MIEMBRO EL "DIARIO DE LA MARINA"

Reservados todos los derechos de propiedad y publicación.

Transmitido desde Nueva York el 6 de Noviembre

En viaje en el imponderable "Leviathan" fué tan agradable que, a pesar de estar ansiosa de llegar a América, me dolía abandonar el barco. Un vivo sentimiento de melancolía me produjo despedirme del capitán Hartley.

El tiempo no era muy bueno, y nos mojamos al trasbordar al "Macon", vaporcito enviado por la municipalidad de Nueva York. Y cuando pasamos frente a la Estatua de la Libertad, de la que tanto había oído hablar, la saludamos respetuosamente, aunque la estatua con mucha modestia se había envuelto en una capa de neblina.

Poco más tarde, puse pie en la tierra americana.

Los rascacielos que vimos de lejos levantarse hacia el firmamento, como monumentos fantásticos de tiempo de los faraones, nos resultaron infinitamente más gigantescos cuando los vimos de cerca. Realmente, Nueva York es sorprendente. Había oído muchas descripciones de esta ciudad, pero ante mi vista apareció más oscura, más imponente y más severa de cuanto mi imaginación forjara.

El paseo oficial por las calles de la ciudad me impresionó grandemente. Formando contraste con los estupendos edificios, las caras humanas sonrientes me parecían familiares, y por la afabilidad de los rostros al saludarme juzgué que en cada persona tenía un amigo a quien había venido expresamente a saludar.

No conocía la costumbre norteamericana de arrojar papeles de diversos tamaños y formas desde los millares de ventanas de los edificios, cuyas cornisas superiores no alcanzaban a ver. El aire parecía estar lleno de alas revoleteando, como si una enorme bandada de pájaros retozara sobre las calles.

Nunca olvidaré mi entrada en el City Hall. Me alegré de que mi automóvil fuese descubierto, a pesar de la llovizna que caía, pues así podía ver claramente los rostros de las gentes y contemplar los interminables pisos que, apilándose unos sobre otros, se remontaban hasta las nubes.

La policía montada me impresionó grandemente. Me recordaba la policía inglesa que es, sin duda, la mejor del mundo. Pero conozco mucho de caballos y me parece que la policía neoyorquina goza mejores cabalgaduras que la inglesa.

Creo que sentí mayor emoción cuando entré en la Alcaldía y oí el agradable saludo del Alcalde en nombre de los ciudadanos de Nueva York. Me enorgullecí de ser recibida tan espléndidamente por una de las ciudades más poderosas del mundo. El discurso de Walker fué encantador y me halagó, primero como mujer y luego como reina.

No me es posible expresar lo que me emocionó recibir la medalla especial que forjaron en mi honor.

Si hubiera tenido tiempo para pensar lo que iba a decir en contestación al Alcalde, agradeciéndole su cordial recepción, creo que no hubiera pidido hacerlo. Pero siendo así, de improviso, las palabras fluyeron de mi corazón.

Me halagó mucho oir los himnos nacionales de América y de Rumania tocados por la banda. Esto me hizo llorar de alegría, y abrigo esperanzas de que llegará día en que nuestras dos naciones se aproximen más íntimamente. Luego, al dirigirme por la Quinta Avenida a la Estación para marchar a Washington quedé muy impresionada.

La inmensidad de la Estación ferroviaria fué una nueva sorpresa. Todas las cosas aquí son mucho más grandes, más profusas, de lo que conocemos en Europa. Todo se arregla con tanto orden y precisión; todo se hace tan rápidamente; hay tantos policías y tantos repórters y fotógrafos que dejamos de ser nuestro "yo" para obrar como impulsados por un sentimiento sobrenatural.

Coninúa en la ULTIMA página

JABON DE
"LA TOJA"
para las
afecciones de la piel es incomparable

VICTORIA OBTENIDA POR LOS REVOLUCIONARIOS EN NICARAGUA

MANAGUA, Nicaragua, noviembre 6. (A. P.) Los liberales revolucionarios en guerra contra el Gobierno, tomaron ayer a San Juan del Norte, retirándose la guarnición de cien hombres que defendían la ciudad. Toda la costa oriental de Nicaragua, con la excepción de la zona neutral de El Bluff y Bluefields, se halla ahora en poder de los revolucionarios. Temiendo que el ejército rebelde se proponga penetrar en el interior, el Gobierno está reclutando gran número de hombres con objeto no solo de impedirlo sino de continuar la lucha hasta lograr la victoria.

PUEDEN EVITARSE LAS DEFORMIDADES DE LA PARALISIS

Interesantísima divulgación de medicina realizada por el Gorgas Memorial Institute, de los E. U.

LA PARALISIS INFANTIL

La medicina, la cirugía y la ortopedia pueden curar o aliviar a las víctimas de la parálisis

CHICAGO, noviembre 6 (Prensa Aliada).— Continúa la labor humanitaria del Gorgas Memorial Institute divulgando la medicina y sus aplicaciones prácticas, correspondiendo esta vez esa divulgación a dolencia de tanta importancia para la conformación futura de los individuos como la parálisis infantil.

Esta parálisis que no es otra cosa que una enfermedad del sistema nervioso que origina frecuentemente la parálisis de los músculos de las piernas, brazos, espalda y abdómen, ocurre con mayor frecuencia en el verano y otoño, que casi siempre son niños atacados, algunas veces se muestra esta dolencia en las personas mayores.

Todos los años se presentan casos, pero algunas veces, como en 1907 y en 1916, la enfermedad se muestra en forma de epidemia que aflige a millares de seres. No estamos completamente seguros de la causa exacta, aunque es razonable creer que la enfermedad se debe a un germen muy pequeño.

La Medicina científica conoce perfectamente el curso de la parálisis infantil y puede impedir muchos de sus efectos posteriores. Por ejemplo, las deformidades de las caderas, rodillas, tobillos y manos pueden evitarse muchas veces por medio de un cuidadoso tratamiento, dispensado a tiempo. Esto enfermedad requiere, en la mayor parte de los casos, mucha atención, aun en las circunstancias más favorables. Es necesario hacer todo lo posible para impedir las deformidades evitables.

El conocimiento de esta enfermedad permite tratar prácticamente cada caso, cualquiera sea la deformidad y su duración. Por medio del masaje, adiestramiento de los músculos, entabillados y patrones escientes pueden mejorar y lograr cier cientes pueden mejorar y ograr cierta libertad de movimientos, por lo menos para sentarse, pasear y realizar sus ocupaciones ordinarias.

Los problemas más difíciles surgen en aquellos pacientes que viven a alguna distancia de las grandes ciudades, que han permitido que las deformidades se desarrollen durante meses y hasta años, sin tratamiento. Aun así ningún caso de parálisis infantil debe consignarse desesperado en la actualidad, en vista de los adelantos de la medicina quirúrgica.

Por el uso de un tirante, muleta o una operación, un niño con completa parálisis de una pierna, desde la cadera a los pies, puede andar con cierta facilidad hasta que adiestrando los músculos o los tendones, deje de colgarle la pierna. Lo mismo puede decirse de un brazo paralizado. Y un niño con la espalda paralizada y curvatura de la espina dorsal puede mejorar la potencia del músculo a fin de vivir de manera confortable con el uso de corsés, ejercicios y por medio de operaciones.

Jamás deben escucharse los consejos de los vecinos cuando digan que el caso del niño está perdido, sino que, por el contrario, es deber de los padres realizar toda clase de esfuerzos para impedir a un niño inválido que viva padeciendo deformidades que pueden corregirse.

UNA VIDA NOCTURNA MUY INTENSA SE DESARROLLA EN LA CIUDAD DE NEW YORK PARA SUSTENTO DE MILES DE PERSONAS

Mientras la población tranquila reposa o la gente alegre se entrega al reposo, otro nucleo completamente distinto, lucha por la vida en sectores muy diversos de la actividad humana

EL VALOR DE LOS MINUTOS DE LA NOCHE PARA LOS PERIODICOS

El febril movimiento que se echa de ver alrededor de los grandes edificios de los rotativos, en las estaciones y los cabarets y teatros dan aspecto especial a las noches neoyorquinas

NUEVA YORK, Noviembre 6. —(A. P.)—Para muchas personas la vida nocturna de una gran ciudad significa música, bailes, teatros y cabarets. Hay, sin embargo, otra clase de vida nocturna, no menos peculiar, que significa el sustento para millares de seres, mientras la gente alegre se divierte la población tranquila reposa.

El "downtown" de la ciudad, el distrito comercial de Wall Street, donde se juegan millones, y a donde convergen las transacciones del mundo parece desierto por la noche, tras el activo movimiento de las horas del "rush", pero los ojos que sepan mirar observarán que no todos los nocherniegos transeuntes de ese barrio son gentes rezagadas. Aquí y acullá, alternando con los polizontes, los detectives privados aparecen custodiando los bancos.

Más al sur, hacia las vecindades de la Plaza de la Batería y en los extremos este y oeste de la isla de Manhattan, donde radica después de la media noche un pintoresco comercio de frutas, se atiende muy alerta a que no se realice el contrabando de alcoholes y drogas heroicas.

Más arriba, en el distrito periodístico de Park Row, las imprentas y las redacciones no cesan de funcionar. En enormes salas, el "click-clak" de los linotipos y de las máquinas de escribir alterna con el vibrar de las rotativas. Los camiones se alinean en las calles que dan a las imprentas y que distribuirán por toda la ciudada durmiente la más fresca de las mercancías a tales horas, las noticias.

A veces en piso veinticinco o treinta, como si dijéramos en el suburbio de un "rasca-cielo" están encendidas las luces: alguien se desvela allí haciendo cálculos o alistando correspondencia para el vapor que no espera y que saldrá a la mañana siguiente.

Estamos en Times Square, la zona de los teatros. Allí hay una botica siempre abierta. Pueden ser las cuatro o las cinco de la madrugada. Los grandes rótulos luminosos, ya apagados por economía, apenas si se recortan en la incertidumbre del crepúsculo.

Más allá hay otra botica, acullá una tercera. La fontanas de sodas mezclan brebajes cordiales y refrescos. Un dependiente vende una caja de polvos a una mujer joven. Un cliente habla en voz baja y recibe un paquetillo minúsculo. ¿Qué será? El individuo enseguida ha tomado un taxi. El mostrador del cigarrero funciona. La gran cadena de cigarrerías neoyorkinas, que tiene el monopolio del negocio, ha cerrado a las doce.

Afuera, a través de la calle, un "cabaretier" busca un vehículo. Varios chóferes lo asaltan casi hasta colisionarse. Siete u ocho restaurants siguen con sus fauces abiertas. Atrás de los cristales no cesa de haber gente. Actores, actrices, público de teatro, millonarios, trabajadores, alternan y se confunden en los recintos. Nueva York es democrática. En tal parte se preparan unos "wafles" maravillosos; en tal otra se pueden conseguir tamales mejicanos auténticos; y sobre todo, en tal otra,—es un secreto a voces,—se sirven los "spaghettis" con vino. Pero esto es algo de la vida dorada de la City. Preferimos seguir vagando y observando la ciudad, todavía parpadeante.

Estamos al lado Este, casi a la misma altura de Times Square.

Aparece la inmensa mole de la Gran Central. De improviso, algo así como una avalancha de personas ha inundado la Avenida Vanderbilt ¿Qué pasa? Es que debe haber llegado un tren. Probablemente, el expreso de Chicago, si no uno con turistas de Pittsburgo. Los barrenderos de la estación se han hecho a un lado. Huelo a desinfectante. Otra vez la Avenida Vanderbilt está desierta.

Muy cerca está la oficina de la Associated Press, que jamás cierra sus puertas. Se diría un club por la irrupción de luz y de gente. Redactores, telegrafistas, mecanógrafos, mensajeros, todos se preocupan de algo. De Filipinas a Puerto Rico, desde Alaska a Buenos Aires, la organización está recogiendo las palpitaciones del mundo. Las diferencias de meridiano hacen prodigios de actualidad. En el periodismo, más que en ninguna cosa, el tiempo es oro, y las horas nocturnas son las más aprovechables. Recordemos que durante el torneo Dempsey-Tunney se mandó extender un hilo telegráfico, a través de una sala de la Associated Press, sólo para ganar unos segundos en la rapidez de la información a Sur América.

Sigamos avanzando. Broadway está menos animado después de la calle 72; pero en la parte intermedia, hacia el Este y el Oeste, al confín de las boca-calles, se divisan las grandes repisas de los trenes elevados, que cruzan a intervalos poniendo en el cuadro fugaces decoraciones de magia. En la esquina de una calle, un núcleo de trabajadores unen y recortan rieles usando lámparas al nitrógeno que hacen doler los ojos; otros componen el alcantarillado, provistos de máscaras contra los gases que recuerdan las trincheras de la guerra; media docena de hombres llevando faroles rojos se mueven a lo largo de la vereda, entreteniéndose en hacer misteriosas medidas marcando el pavimento con tiza, sin que nadie pueda comprender lo que están haciendo.

Las limpiadoras de pisos de los grandes edificios, con su tarea vencida, aguardan los tranvías "lechuceros", que a veces no se detienen, pero que en cambio, avanzan deteniéndose como reumáticos. De repente, se oye un repiqueteo como de metralla; el traqueteo se hace más perceptible. Están remachándose las vigas y los tirantes de acero de un nuevo hotel, que debe quedar expedito al fin de la estación.

Quien se desvíe hacia el barrio chino podrá imaginar que los coolies no duermen. ¿Pero quién les pregunta qué hacen y en qué idioma hablan? En el barrio de color el problema es más difícil. ¿Dormirán? De vez en vez se ven manchas movibles. En la rectitud de las calles, también con sus cabarets y cafeterías, las manchas parecen de tinta. De todas partes, también con sus cabarets y cafeterías, por allí. Pero siempre hay trajín, siquiera sea el de los carromatos de las verduras, o el de los vehículos que acarrean carne, pescado, pan y tanques de leche, cuando no son los autos trágicos de las ambulancias de policía con la cruz roja en el centro o los obuses rojos de los bomberos que parece que estuvieran de pic-nic toda la noche.

Aun hacia el noroeste, Nueva York, se extiende en el inmenso e irregular barrio del Bronx, donde hay cinemas que funcionan incesantemente las veinticuatro horas del día y donde por treinta y cinco centavos se puede pasar la velada bajo techo.

Y en todas partes, bajo las lámparas de arco, o bajo un cielo de zafiro, refulge la actividad de los trabajadores de la noche en esta urbe de tantos tentáculos.

UN DEPORTADO PORTUGUES SE ESCAPA PARA LUCHAR CONTRA EL GOBIERNO

LISBOA, Noviembre 6. (U. P.)—El expresidente del Consejo Domínguez Santos, cuya deportación a Funchal ha sido ordenada por el Gobierno, ha logrado escapar de la acción de la justicia y se encuentra a estas horas en España en un lugar ignorado, cerca de la frontera portuguesa.

Desde allí ha dirigido una carta al general Carmona, presidente del Consejo, impresa clandestinamente, y circulada en todo el país, acusando a los ministros de Hacienda Sinel Cordes, y de Colonia Jao Bello, de traidores. También acusa a Carmona de conceder puestos de gran responsabilidad a realistas como son los referidos funcionarios. Concluye diciendo:

"Nosotros los republicanos continuaremos luchando. No me he escondido para descansar, sino porque de este modo puedo dirigir mejor la lucha."

OBSEQUIO ARGENTINO AL MUSEO DE LA MALMAISON

PARIS, noviembre 6.— (A. P.)—Gracias a la generosidad del distinguido deportista argentino señor J. Unzue, acaban de agregarse algunas importantes reliquias napoleónicas al pequeño castillo de La Malmaison, que adquirió el primero de los Bonapartes a la vuelta de sus campañas de Italia.

Consisten en maravillosos vestidos usados por la emperatriz Josefina durante sus días de esplendor y en ocho notables acuarelas que retratan los caballos favoritos del emperador.

El museo se ha enriquecido también por otros objetos cuya autenticidad se ha comprobado a través de minuciosas investigaciones oficiales. Otro documento recién dado a la luz por el Ministerio de la Guerra consiste en un pliego firmado por Napoleón, jurando actuar contra enemigos de Francia y del orden público. El juramento se produjo cuando Napoleón fué oficial del Cuarto Regimiento de Artillería, el 6 de julio de 1791.

No lejos de esta reliquia de los principios de la carrera del Capitán del siglo XIX, se exhiben otro recuerdo de sus últimos días en Santa Elena y dos retratos de su hijo, el rey de Roma, pintados por Isabey, los cuales penden cerca del lecho del ex emperador.

MOVIMIENTO MARITIMO

NUEVA YORK, Noviembre 6.—Llegó el Matinicock, de Cartagena. Salieron el San José, para Santiago; el Miraflores, para Cienfuegos; el Siboney y el Pastores, para la Habana; el O. Radell, para Banes.

BOSTON, Noviembre 6.—Salió el Cadmus, para la Habana.

CHARLESTON, Noviembre 6.—Salió el Sydfold, para Sagua.

HAMPTON ROADS, Noviembre 6.—Salió el Sondenborg, para Cárdenas.

PORT EADS, Noviembre 6.—Salieron el Nicarao, para Cienfuegos; el Aathelstane, para Guantánamo.

BALTIMORE, Noviembre 6.—Llegó el Santore, de Daiquirí.

M.E.C.D. 2016

DIARIO DE LA MARINA

FUNDADO EN 1832

DIRIGIDO HASTA 1919 POR DON NICOLAS RIVERO Y MUÑIZ.
DIRECTOR: JOSE IGNACIO RIVERO Y ALONSO.

Editado por la Compañía DIARIO DE LA MARINA (S. A.) cuyo programa consiste "en la defensa de los intereses generales y permanentes de la Nación cubana, de los especiales de la colonia española establecida en la misma y de la unión y armonía entre los diversos elementos que conviven en el país."—Art. 1o. de los Estatutos.

Presidente: Conde del Rivero. Secretario: Manuel Abril y Ochoa. Tesorero: Joaquín Pina

ADMINISTRADOR: JOSE SOBRINO Y GONZALEZ

OFICINAS: Habana........ DIARIO DE LA MARINA. Nueva York........ Broadway at 71st. St.. Madrid........ Arrieta núm. 9. París........ 61 Boulevard Haussmann.

PRECIOS DE SUSCRIPCION

HABANA		PROVINCIAS		EXTRANJERO	
1 mes.	$ 1.60	1 mes.	$ 1.70	3 meses.	$ 6.00
3 id.	4.80	3 id.	5.00	6 id.	11.00
6 id.	9.00	6 id.	9.50	1 año.	21.00
1 año.	18.00	1 año.	19.40		

TELEFONOS:

Quejas de Suscriptores	M-3404	Deportes	M-4839
Anuncios Económicos	A-3856	Secretaría de la Empresa	M-7714
Anuncios Administración	A-5334	Secretaría de la Dirección	M-9785
Redacción	A-0301	Fotógrafo	M-6344
Reporters	M-1934	Imprenta	M-9665

PASEO DE MARTI 103 APARTADO 1010 CABLE: DIARIO. HABANA
MIEMBRO DECANO EN CUBA DE "THE ASSOCIATED PRESS"

EDITORIALES

LA REPARACION DE LAS CARRETERAS DE LA PROVINCIA DE LA HABANA

Ayer hemos publicado en el DIARIO DE LA MARINA una noticia importantísima: la de que el Secretario de Obras Públicas, Dr. Carlos Miguel de Céspedes, ha dado instrucciones al Departamento de Supervisión de Contratas por Subasta o administración, de que no obstante las reducciones hechas a los créditos para cada provincia y que se destinaban a la conservación, reparación y construcción de carreteras auxiliares, se lleve a cabo todo el programa aprobado para el Distrito de Obras Públicas de la Provincia de la Habana, ascendente a un total durante el año fiscal en curso, de $600,000, y al efecto se harán las apropiaciones necesarias, con carácter reembolsable, y con el propósito de que todas las carreteras puedan estar en buen estado durante la estación invernal en que se intensifica el turismo en la República.

La medida que acaba de dictar el Dr. Céspedes, la venía solicitando el DIARIO DE LA MARINA desde una fecha muy anterior al ciclón del 20 del pasado mes, fundándose en el malísimo estado de todas las carreteras que, partiendo de la Habana, unen a la capital con las poblaciones del interior de la provincia y con las de Matanzas y Pinar del Río. Con posterioridad al huracán, insistimos en nuestras demandas, ya que la necesidad en que se fundaba se hizo más aguda. En repetidos trabajos, el DIARIO DE LA MARINA ha abogado con tenacidad por la reconstrucción económica de la provincia, cuya riqueza ha sido muy seriamente quebrantada, y entre las medidas que recomendábamos, figuraba, en primer término, el arreglo y la reconstrucción de las carreteras. Nos felicitamos, pues, de que el Secretario de Obras Públicas, con la actividad que le caracteriza, se disponga a llevar adelante los trabajos a que nos referimos.

La provincia de la Habana tiene un millón de habitantes en números redondos. Por lo tanto, dado el sistema de impuestos que rige en la República, contribuye en muy fuerte proporción a engrosar los fondos del Tesoro. Además, cuenta con un gran centro de consumo, la capital, de la agricultura de la región, convergiendo hacia la populosa urbe un movimiento constante de todas las zonas rurales, gracias al cual se abastece de leche, viandas, hortalizas, frutas, legumbres, etc. La facilidad y la baratura del transporte de mercaderías en la provincia, dependen exclusivamente del estado de las carreteras, ya que los Ferrocarriles se usan poco para conducir productos de la agricultura, tratándose de distancias relativamente cortas. Por consiguiente, para la capital su abastecimiento en buenas condiciones, y para el campo la venta de sus frutos sin gastos excesivos, se hallan subordinados al estado de las carreteras, situación excepcional que no se da, por el momento, en ninguna de las otras provincias. Si a esto se agrega que el turismo es mayor también en la Habana, y que una de sus principales atracciones está representado por los viajes por carretera a Matanzas, Batabanó, Mariel, etc., salta a la vista que si los caminos de la Habana no se reparan rápida y adecuadamente, el quebranto que se sufrirá será mayor, tal vez, que el ocasionado por el huracán.

Urge, pues, que las disposiciones dictadas por el Dr. Céspedes se cumplan a la mayor brevedad. De lo contrario, tendremos un año malísimo en la Habana, la mayor parte de cuyos centrales no podrán comenzar a moler sino muy tarde.

LAS DOS CONSPIRACIONES RECIENTES ANTIFASCISTA Y ANTIESPAÑOLA, REBELAN LOS ANIMOS DE ITALIANOS Y ESPAÑOLES

PERO DE AMBAS LA SEPARATISTA DE CATALUÑA ES LA MAS ODIOSA

(POR TIBURCIO CASTAÑEDA)

No hay ni punto de comparación entre esas dos tendencias; la que quiere terminar con el régimen fascista en Italia, es personal y limitada, por tanto, contra Benito Mussolini, que se señala él mismo frente a sus adversarios, monopolizando él solo, todo el poder de Italia, salvo el atenuado por los mismos fascistas que tiene el Monarca.

Por sus pasos contados pero previamente conocidos y escalonados, Mussolini amordazó primera la prensa anti-fascista, y luego la suprimió; puso fin al derecho de reunión; por una ficción de apariencia tiene abiertas las Cámaras, que votan tan solo medidas que robustecen el régimen fascista; y para que la unidad del mando quede más reconcentrada en la persona del Jefe del Gobierno, concentra en su persona ocho Ministerios y además, asume el mando de las fuerzas del ejército italiano y del ejército fascista: de modo, que la personalidad de Mussolini se ve destacando de tal suerte en el Reino de Italia, que casi solo se sabe del Rey, cuando Mussolini, que hasta ahora le ha guardado todos los respetos debidos al Monarca, al jefe de la Nación, al nieto de Víctor Manuel, que por eso está más cerca del corazón de los italianos, por haber creado éste la patria italiana; el Mussolini, por propia inclinación y por respeto al Monarca, lo señala al pueblo con su habilidad, para que este sepa que la unidad de Italia fué el paso primero de la grandeza de la Nación, en los tiempos modernos.

Así, sin que yo crea que fué cosa estudiada en Mussolini, cuando éste comenzó a hablar en el Stadium de Bolonia el 30 de Octubre, donde se atentó contra su vida, dijo el Duce:

"Cuando veo a los fascistas reunidos al ejército, mi recuerdo va al "Rey que representa la unidad de "la Nación".

De suerte que, Mussolini cree, como término de su ambición, tener entre sus manos, para moldearla según él lo entiende, el porvenir y la grandeza, queriendo arrancar de cuajo, todos los motines de desunión de los italianos; y así hemos visto como ha perseguido al comunismo en los meetings y los talleres, hasta hacerlo desaparecer de Italia; como ha combatido el bandolerismo en Cerdeña y en Cicilia, porque esa mancha disminuía la grandeza de Italia; como ha suprimido los Ayuntamientos de todas las poblaciones de Italia, sustituyéndolas por una sola autoridad personal a guisa de la Edad Media; y después de tener en su mano, forjada la nueva Italia a la que conducir con un simple destello de su mente, lo vemos tanteando diversos caminos y medios para engrandecer a su país: y para ello le sirve la reconstrucción del Foro de los Emperadores en Roma, por donde de fijo vé su imaginación patriota, desfilar las legiones vencedoras italianas; y su patriotismo tantea la posibilidad de extenderse por el Africa Tripolitana, hasta llegar a Abisinia, y también por el Trentino austriaco, y tomar parte en la Conferencia de Tánger y amenazar a Turquía, con una invasión, y poblar de italianos, más de lo que lo está, la América del Sur; y en otro sentido, para hacer de Italia, relativamente pobre, una nación rica, centuplica los esfuerzos de los labradores italianos, reparte premios por su propia mano a los campesinos italianos, que mayores cosechas de trigo levanten en igual cabida de terreno, y celebra tratados o los prepara con Rumania para obtener allí yacimientos de petróleo, de que Italia carece, a fin de llegar a que Italia se baste a sí sola, que eso es el principio de toda grandeza económica, como política.

LOS SEPARATISTAS DEL CORONEL MACIAS

¿Y cómo va a compararse obra de Mussolini, de quién la Historia dirá, triunfe o no en sus empeños, que amó con toda su alma y con peligro frecuente de su vida a su patria, Italia, con esos separatistas españoles, pequeños de alma y por tanto, de aspiraciones, capitaneados por Macías y quizás por un nieto de Garibaldi, que querían penertrar a hurtadillas por los vericuetos de los Pirineos, con falsos nombres, para dar una puñalada a la Madre España, queriéndole arrancar uno de sus más preciados florones, Cataluña?; y eso lo quieren hacer en estos momentos en que las estadísticas comerciales publicadas en todo el mundo, demuestran que jamás fué mayor la riqueza fabril y agrícola de Cataluña; cuando el Rey de España, acompañado de la Reina, va avisitar dos veces al año a Barcelona, y penetra el Rey en sus excursiones por pueblos de Cataluña para conocer sus necesidades, demostrando así su cariño a ese bellísimo florón de España.

¿Qué significan esos quinientos malvados, que al solo soplo de que se les perseguía, se desperdigan por la ladera francesa de los Pirineos, en donde fueron apresados por las autoridades y los gendarmes franceses, que han dado así a España una prueba de adhesión y amistad extraordinarias, sin contar con que han puesto bien de relieve que esos conspiradores eran unos simples mercenarios de algunos separatistas catalanes, que guardando el cuerpo en la Argentina, creían demostrar su amor a Cataluña, mandando unos cientos de pesos por cable a los conspiradores, pero eso sí, no yendo en persona a batirse, sino creyendo que han hech no poco con hurtar el cuerpo para que otros lo expongan por ellos?

LA "LENTEJA" DE DIOGENES - - Por ABELA

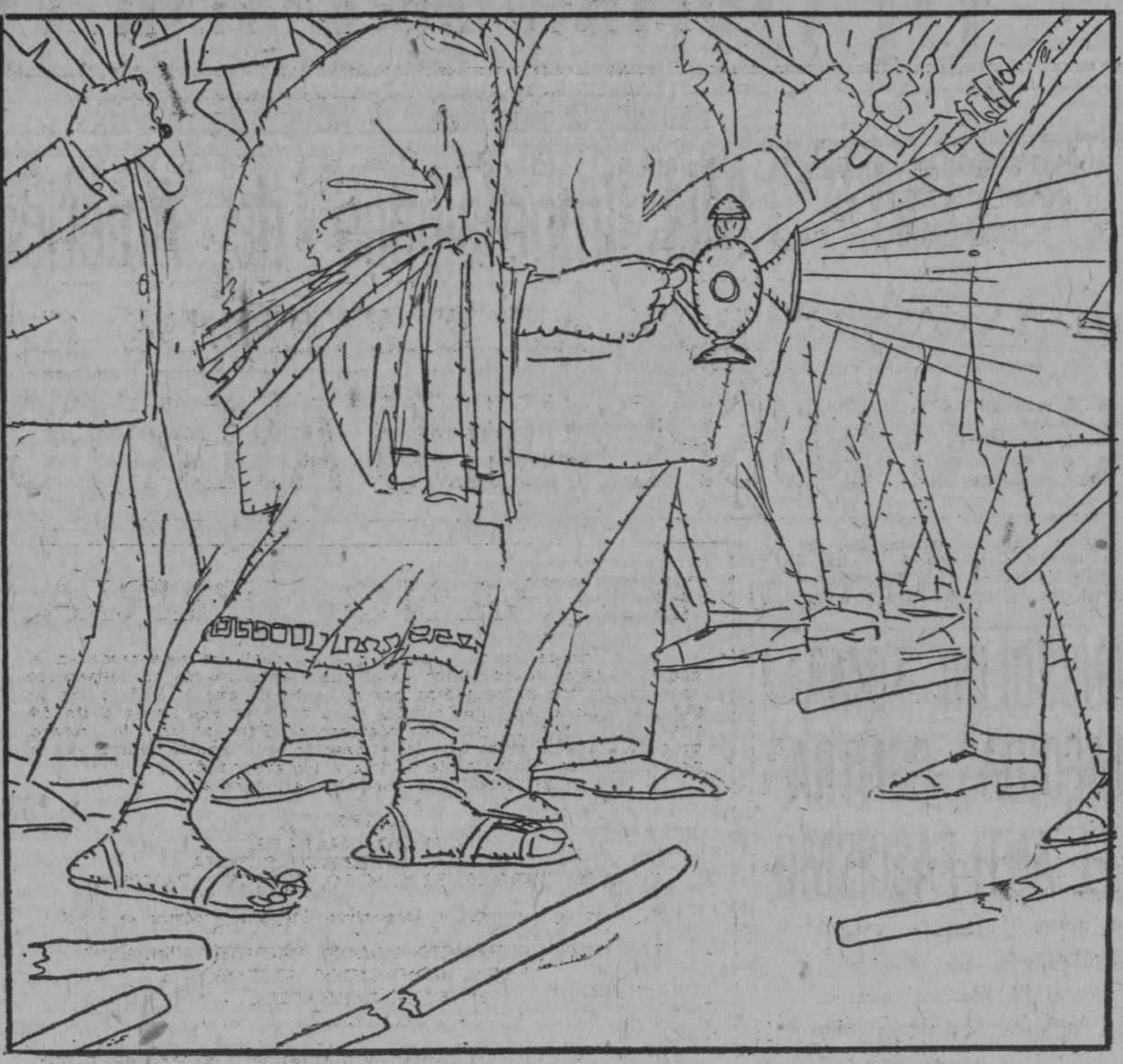

Buscando un cuestista

CARTA DE PARIS

DE FRANCIS DE MIOMANDRE (Para el DIARIO DE LA MARINA)

El Charleston invencible —En el Salón del Automóvil.—Barquitos para los grandes niños

Mi querida amiga:

Si creyéramos a los moralistas y a los higienistas (estas dos corporaciones se prestan a menudo un apoyo mutuo), el charleston no tiene la vida asegurada por mucho tiempo. Se nos dice que en América los médicos lo han condenado; por ser muy malo para el corazón. Y se nos escribe del Cabo para anunciarnos que los atletas sud-africanos no quieren dedicarse más a este juego que es—así parece—, funesto para la rapidez de los corredores como para la ligereza de los que saltan.

He leído, con todo el interés que ellas merecen, estas noticias... tendenciosas. Sin embargo, me parece que ellas no han conmovido a mis contemporáneos. A todas partes a donde yo he ido he visto bailar el charleston, más o menos bien bailado; ¡ciertamente!, según la calidad de quienes lo hacen, su juventud, su tiempo de ejercicio, pero siempre con este ardor que parece loco y absurdo a los no iniciados, pero que constituye un mínimun indispensable para los otros: en los dancings en que se baila en la tarde y en la noche, en los restauranes en que se toca música, en los cabarets, en fin, en todas partes. Y los que no pueden frecuentar estos lugares como lo desearían, que nos están vedados a causa de nuestro pobre cambio, se vengan con el fonógrafo. Porque se fabrican pequeños, poco costosos, que dan, como los grandes, la ilusión de oir la orquesta de Paul Whiteman. La más modesta pareja, en el más pequeño de los cuartos, baila charleston, mirando dar vueltas al disco negro.

Los hombres maduros se encuentran **contagiados**, tanto como los adolescentes, y aún existen viejos que, ¡a fé mía!, se entregan a él y lo hacen bien sin caer en el ridículo.

Y no he notado que uno solo de estos maniáticos se haya mostrado sensible a las censuras de los higienistas y de los moralistas. ¿Qué digo? Más bien tienen el aire de encontrarme mejor de salud que los otros, los que se quejan. No solamente el charleston no es dañino para el corazón sino que me atrevería a decir que le es provechoso. Todo lo que se hace con regocijo es excelente para la salud: tal es la regla que parecen ignorar los higienistas y los moralistas, estos seres que impiden eternamente la danza en cualquiera de sus formas. Y el charleston es un ejercicio eminentemente alegre: proporciona a los que se entregan a él una alegría maravillosa, mientras lo ejecutan y una fatiga muy sana, cuando han terminado de bailarlo. Nada de más inocente que estas contorsiones. Un buen bailarín de charleston es sin duda el ser más incapaz de pecar que sea posible de hallar sobre esta tierra. He aquí lo que no entenderán nunca los tristes sedentarios que les reprochan su pasatiempo. Pero los bailarines no pueden tener pensamientos culpables: no piensan sino en danzar. En otra época fué el boston, luego el foxtrot. Hoy es el charleston. Pero su ardor es el mismo y semejante es su ausencia de malicia. Y cuando el charleston muera, creedme que no será porque los economistas y los pesimistas lo hayan predicho, sino simplemente por una muerte inevitable, como mueren todas las cosas terrestres, aún las más encantadoras.

Todo esto para decirle, mi querida amiga, que si usted volviera a París mañana, no tendría sino que entrar al **Claridge** al **Hermitage** o al **Garron** para volver a encontrar sus orquestas familiares, sus compañeros habituales, y esta atmósfera de enervante alegría que usted tanto ama. El charleston es invencible.

El Salón del Automóvil ha tomado este año proporciones formidables. Miles y miles de personas han venido a París de todos los puntos de las provincias y aún del extranjero: la mayoría en coche, bien entendido y como lo han dejado en la puerta del Grand Palais, en sus alrededores se ha constituido una verdadera población de vehículos como hasta ahora no se había visto. Toda la Avenida Alejandro III se ha convertido en un garage al aire libre y en el Cours la Reine la fila de los automóviles va hasta la Plaza de la Concordia. En cuanto al mismo Salón no se podría en el espacio reservado a los visitantes introducir ni aún un alfiler, de tal manera hay gente en él. Se entiende perfectamente que todos los que se encuentran aquí no son clientes. El más ínfimo de los coches expuestos vale cerca de los cien mil francos. Todos vienen aquí traídos por la curiosidad, y esta curiosidad no tarda en transformarse en deseo. Vuelven a sus casas con la imaginación delirante. Calculan. ¿Qué no se puede hacer con voluntad? Basta con poner de lado cada mes cierta cantidad para tener muy pronto una suma importante. Y el año próximo volverán al Salón con disposiciones menos platónicas que las actuales.

Si ello continúa así, dentro de un tiempo relativamente corto no habrá más que los pobres diablos (o algunos maniáticos como yo) que no tendrán su automóvil. Entonces todas las rutas de Francia se verán surcadas por una hilera ininterrumpida de vehículos con motor y por todas partes, en nuestro bello país, el ruido del "teuf-teuf" y el edor infame del petróleo reemplazarán, para siempre, el silencio y la soledad. ¿Será ello muy divertido? No hay derecho de dudarlo. Pero no hay nada que hacer. La característica del progreso material es que se mata a sí mismo por el abuso que hace de sus propios descubrimientos. El automóvil era una cosa extraordinaria mientras fué un sport de lujo. Desde el día que se encontró al alcance de todos se ha convertido en algo que vuelve insoportable la existencia. He aquí por qué conservo cierta melancolía de mi visita al Salón del Automóvil y que la he consolado visitando el Salón Naútico, pues esta exposición de barcos en miniatura es sin duda menos peligrosa. El mar es vasto y aun si cada cual tuviera su yacht no habría motivo para que la circulación fuera interrumpida en él. Y después de todo, en cada hombre existe un niño eterno, y aún un simple a quien las experiencias más amargas no curan de su simplicidad. Y no hay nada que excite más a un niño que la vista de un barco pequeño. En el Salón Naútico existen centenares de ellos, a partir de la canoa automóvil la más **up to date**, hasta los barcos que los pescadores de Lannion emplean para pescar las langostas. Este espectáculo, mi querida amiga, contiene todo lo que puede encantarla: es inofensivo, prodigiosamente evocador. Es delicioso...

Francis de Miomandre.

HACE 93 AÑOS

HOJEANDO NUESTRA COLECCION NUMERO POR NUMERO

DEL NUM. 291. MARTES 2 DE JULIO DE 1836

UNICO VIAJERO

El día anterior al de esta fecha, según el registro de entrada de pasajeros por el puerto, solo arribó un pasajero con su familia;

El Sr. Don Roque Jacinto Llopart, procedente de Nueva York, a bordo del bergantín español HABANERO, que rindió el viaje en 13 días, lo que era un feliz viaje para aquellos tiempos.

Con el señor Llopart llegaron su esposa y cuñada cuyos nombres no se mencionan.

En todo este número no se encuentra otra noticia digna de reproducirse.

DEL NUM. 292. MIERCOLES 3 DE JULIO DE 1836

Y a este otro número le sucede exactamente igual.

Pero, para que se vea que era defecto "correlativo" de los periódicos de la época reproducimos lo que se consigna en el número que hojeamos sobre una colección de Gacetas de Puerto Rico:

"Por el bergantein español CAROLINA, correo de Puerto Rico, entrado ayer en este puerto en diez días de navegación, hemos recibido una colección de Gacetas de aquella ciudad, que alcanza hasta el 22 de Junio último; por ellas vemos con satisfacción que en toda aquella Isla se disfrutaba la más completa salud. Nada más notable encontramos en aquella colección, que podamos comunicar a nuestros lectores."

¿Que tal? A todo hay siempre quien gane a uno. Ya veis, en una colección de Gacetas de Puerto Rico, la única noticia interesante que se consignaba era la de que todos estaban buenos.

En dicho bergantín correo, llegaron en ese viaje a la Habana: El teniente de navío don Antonio Sotelo; el Teniente de Infantería Don José Manuel Lopetegui, 90 reclutas y cuatro particulares.

Que vendrían todos como sardinas en lata, pues el buque tenía 85 toneladas de desplazamiento.

CARTAS DE BUENOS AIRES

(Por Manuel García Hernández)

BAGARIA DESCUBRE A LOS HOMBRES EN SUS DEFECTOS O VIRTUDES

CARICATURA ANALITICA

(Especial para el DIARIO DE LA MARINA)

EL HOMBRE

Con la llegada de Bagaría se ha acentuado en Buenos Aires la admiración que por él se tenía. Sus caricaturas, de un hondo humorismo, eran conocidas desde el suplemento de uno de los diarios más conocidos de esta ciudad. Se le celebraba al dibujante su sutil mordacidad, su desgarbado modo de ir a estilizar la defección de los hombres. Bagaría, siempre psicólogo, ponía más allá de la línea escueta de sus dibujos, intenciones de análisis. Su ingenio inagotable buscaba las cumbres, y así un sistema de gobierno, una política injusta o un credo dislocado y tendencioso, se plasmaba en la vibrante sátira de la caricatura. El temperamento vigoroso del dibujante encontró fronteras que cerraban su exaltada imaginación y decidió buscar otros horizontes para conocer otros hombres, vivir otras ideas, sentir otros sentimientos.

Y así llegó Bagaría.

Ha llegado con su gran fama de caricaturista. Y así le hemos conocido en una tarde, mientras se realizaba el "barnizado" de la exposición de Ramón de Zubiaurre.

En la sala Witcomb estamos pocas personas. El presidente Alvear se sirve de Bagaría para ir comentando las obras vascas de la magnífica exposición. Una vez terminado el exámen, le dice Bagaría al doctor Alvear:

—Presidente, ¿irá usted a mi exposición?

—No faltaba más—le contesta Alvear—. Lo que sí, avíseme con tiempo. Los mandatarios debemos estar bien con los caricaturistas: eso es una medida de buen gobierno...

Y el presidente ha cumplido con Bagaría, como ha cumplido con Zubiaurre, Cabanas, Oteiza y Pinazo. Pocas veces o mejor dicho ninguna, se han visto reunidas en Buenos Aires tantas figuras del arte español. Por si eso fuera poco, están María de Maeztu, García Sanchís, Martínez Sierra y otros, cada uno destacando su personalidad. España sonríe, pues en Buenos Aires, con sonrisa de arte y de gracia.

Pero, figura interesante, esta de Bagaría. Su lápiz nos muestra a los hombres, con líneas interiores. Las caricaturas estilizadas son más que intenciones: son estudios de caracteres, análisis sintéticos. No se llega a exagerar cuando se le llama genial. Su vida de bohemio elegante—con aires principescos y dejos de hampa—ha hecho pasear su figura por Madrid y es una figura de gran popularidad, debido a su gracejo fino, a su ironía novedosa y a su frase de elegante giro.

Buenos Aires le ha abierto los brazos. Mucho se estima su garra de león, que ha defendido el principio de libertad en medio del mismo peligro.

Bagaría quiere mucho a España. Todo su arte lo ha puesto al servicio de este cariño. Sus políticos han pasado por el lápiz mordaz y vigoroso de él. Unos han dejado el polvillo de sus caminatas y otros han mostrado el vicio y el egoísmo.

En los últimos años se le impuso silencio. Bagaría tuvo que guardar sus lápices y por eso ha preferido llegar a Buenos Aires a exponer sus dibujos. Luego seguiría su peregrinaje artístico al través de la América.

—No quiero decir nada de política—me dice—. Al salir de España, dejé allí mi alma combativa. Yo no quiero decir nada fuera de mi patria, lo contrario que hacen otros, que, al estar bajo cielos lejanos, se acuerdan de decir tonterías para desacreditar el propio hogar... Aquí he venido como pintor y dibujante, y así recorreré la América con mis cuadros. Deseaba conocer la Argentina, país que anhelaba siempre. Me parece estar en mi propia casa. Aquí me han recibido brazos amigos. Aquí he visto el más bello conjunto de mujeres y esto hace olvidar todo sufrimiento...

EL ARTISTA

En la exposición que ha entregado en los Amigos del Arte, está de cuerpo entero el Bagaría que hemos conocido siempre. En los dibujos policromados, "gouaches" y acuarelas, ha acentuado su personalidad, que es inconfundible. Su mordacidad es intencional, y así va hasta el fondo de cada modelo. Personajes españoles como Romero de Torres, José Ortega y Gasset, Ignacio Zuloaga, Ramón y Cajal, Anselmo Nieto, Pío Baroja, del Valle Inclán, Pérez de Ayala y Unamuno, están en cuerpo y alma en la estilización de Bagaría. Son, en realidad, "personajes de Bagaría", sutilizados con una fina intención de análisis.

Aparece Romero de Torres, mi caro amigo, haciendo lo de siempre: llevando al cuadro una figura que no es la del modelo.

La vivacidad del dibujante encuentra asidero en la intención de los hombres. Es el hombre del salto travieso, que busca reirse a expensas de sus víctimas, ridiculizándolas interiormente. La expresión socarrona de Unamuno, mezcla de fatalista y de filósofo, de astrólogo y pasante de seminario, ha sido encerrada en líneas expresadamente sugestivas.

El humor del artista no es un "coup de théatre". Su sagacidad ahonda más y no se circunscribe a producir impresiones. A eso se debe el poder de sus caricaturas: son creaciones del interior de los hombres, interior que no es accesible a todos los ojos.

Unamuno ha dicho muy bien de Bagaría: "En sus caricaturas se ve como una cifra del caricaturizado, acaso la leyenda de su figura. Son para quien las mira un terrible espejo y un "memento". Yo sé decir que las caricaturas que de mí ha hecho Bagaría me han servido, más que otras cosas, para verme desde fuera de mí, y como los otros me ven. Y así su arte me ha purificado con el más hondo "conócete a tí mismo", que es: "conócete con el conocimiento ajeno".

El humor de Bagaría es proverbial. El está todo en el dibujo, en la menor estilización. Lo mejor es que sabe reir y sabe decir siempre con verdadero encanto elegante y con frase de alto corte.

Tan bien se nos ha mostrado como pintor sustancial, que conoce el empleo del colorido y la riqueza de la expresión. En algunas telas exhibidas prueba su sagacidad técnica y la forma de concepción dentro del más seguro modernismo.

Para este hombre magnífico—ya de concisa fama y de nombradía—no hay situaciones invencibles. Ha hecho política sin ser político, moviendo las figuras en el tablero del arte. Sutilísimo es éste; pero a veces mordaz, huraño, reconcentrado y lleno de desconfianza. Pero lo más probable es que haya una risa atenuada, de fina intención, de segura alegría.

Bagaría es admirable para sí y ha hecho detestable a los muchos imitadores de sus figuras. Estos forman una ralea insustancial. Se han dado a creer y propalar que la caricatura es un dibujo. La caricatura es el estudio del carácter. Es, en cierto modo, una filosofía sincera, evocadora de los valores personales.

Caricaturista sería todo dibujante y no es así. En Bagaría hay un espíritu irónico, agazapado, socarrón. De vez en cuando muestra las zarpas y éstas, que son afiladas, se clavan en algo sólido y consistente.

Bagaría es Bagaría dentro y fuera del dibujo. Las mejores caricaturas las describen sus labios mordaces. Entonces esparce el espíritu sutil del que ha historiado entre líneas tentadoras...

Manuel García Hernández.

Humoradas y Bagatelas

TEATRO CUBANO
III

Exigente Mañach, que pretende el advenimiento de un Shakespeare para iniciar el teatro cubano; si todos exigiéramos tanto estaríamos aún en espera del primer crítico y del primer poeta y del primero en todo, al menos en esta generación. Y esto es tanto como suponer que Cuba no tiene tradiciones, que Cuba no es, literariamente, española. Y si España tiene clásicos, hé ahí los clásicos cubanos, salvo que se entienda que, con la separación política, Cuba ha separado sangre, costumbres, idioma, espiritualidad y demás lazos,(que han desacreditado un poco los mercachifles de la raza, pero que debemos prestigiar nuevamente) irrompibles, con la nación que hizo el pueblo cubano y también hizo la capacidad de éste para erigirse en nación aparte.

No, severo Mañach, no; antes de Shakespeare hubo actores y autores en Inglaterra, y después no ha nacido otro Shakespeare; y Francia espera al nuevo Moliere y España a otro Cervantes e Italia a un nuevo Dante, sin por eso negar a sus glorias. Que también en lo sublime hay categorías.

En Cuba han hecho esfuerzos muy plausibles Lugo Viña y Acosta y Julián Sanz y Galarraga, y Ramos y muchos que no recuerdo de pronto, ya que no trato de hacer una antología. Y si bien es cierto que a aquella ilustre matrona, gloria cubana de la escena española (he nombrado a doña Luisa Martínez Casado) le costó diez mil pesos un intento de teatro cubano en el "Tacón", hace veinte años; si bien es cierto que llegó hasta a dejar libres las puertas, la entrada gratis... y hubo de suspender funciones por falta de público, también lo es que, andando el tiempo (poco tiempo) en el teatro de la Comedia se hicieron temporadas muy halagüeñas de teatro cubano, y en Cienfuegos se llenaban los teatros y (perdón por la inmodestia, enérgico Mañach) nosotros en Santiago de Cuba, en el "lejano" Oriente, Max Henríquez Ureña, Armando Leyva y Eduardo Abril Amores en algunos ligeros intentos, y yo con ensayos frecuentes, no sólo llenábamos los teatros en cada anuncio de nuestros estrenos, sino que manteníamos nuestras obras en el cartel durante varias noches y gustábamos la dulce vanidad de oirnos aplaudidos. Y antes que nosotros Clarens (que pudo ser un gran sainetero cubano) y Mariano Corona, cuya vida truncada arrebató a Cuba la promesa de un vigoroso ingenio en cercana maduración, retardada por las tareas revolucionarias primero y políticas después, que tantos valores malogró en los períodos revolucionarios y postrevolucionario cubano.

No, no somos justos al negarnos los unos a los otros con aires de suficiencia. El gesto es trasnochado, patrimonio de la generación que bien puede llamarse nietzchana. Gesto de efervescencias juveniles y de impulsivas impaciencias, que tuvo una razón y que fué rectificado en lo que tuvo de erróneo. Entonces se negó a Echegaray, a quien hoy juzgamos con el juicio de nuestra serenidad y con la concesión de su tiempo, y a vivir Cervantes también le hubiéramos llegado a negar si Cervantes hubiera hecho el tacto de codos que cerraba en muralla, a la juventud, el punto de acceso a la arena de la liza. Pero si el truco es viejo, ¿a quién puede engañar?

Hay valores entre nosotros, pero todo inicio es trabajoso, y se trata de facilitar a la juventud animosa el camino. No nos desalentemos por anticipado. Ya este apostolado tuvo sus víctimas en semilla. Facilitemos el ambiente a los que llevan dentro la fe de su arte, que entre ellos, confundido a inédito, está el Shakespeare que pide Mañach. Pero hay que descubrirlo, porque si Shakespeare no hubiera tenido quien le enseñara a leer, mal habría podido escribir su teatro.

Pero... era mi propósito escribir acerca del cubanismo del teatro cubano, y estas lamentaciones, esta a manera de crítica del crítico que se ha adelantado a la obra para criticarla, me ha ocupado el espacio que debí dedicar a tan interesante tema; y por fuerza ha de quedar ello para mañana.

Y vea Mañach que, si bien estractadas estas observaciones mías, pudieran dar una síntesis halagadora para él y para todos los que, en este tiempo nuestro, nos afanamos por hacer obra personal. "Tenemos materia prima".

ARISTIGUETA

A TRAVES DE LA VIDA

POR HECTOR DE SAAVEDRA

Octubre 14.

El Gobierno actual, que está formado por hombres competentes razonables y del mejor patriotismo, ha explicado claramente cual es la única manera honorable y decente de que el país pueda satisfacer sus compromisos. "Hay que producir mucho"—ha dicho Poincaré. "Deberíamos trabajar una hora más al día" me dijo ese industrial que tiene cerca de mi casa una tiendecita donde hace artículos de cuero como estuches, carteras y pequeñas maletas. Ahora, Albert Sarraut, ministro del "Interior", acaba de hacer declaraciones acerca del plan que el gobierno se propone aprovechando las energías nacionales, para la redención del país. "El Problema de la vida cara no será nunca resuelto por la restricción, sino por la abundancia", ha dicho este eminente hombre de Estado, y como yo he tenido el gusto de decir, mucho antes, que no es problema económico sino insensato reducir la producción de un país y limitar sus esfuerzos, resulta que yo, también, soy hombre eminente porque he descubierto que dos y dos hacen cuatro.

Los lectores amables y sobre todo las lectoras indulgentes y benévolas que siguen esta crónica mía a través de mi vida sencilla e insignificante, me escusarán que les hable a veces de cosas serias. Sería un insulto, a la capacidad intelectual de mis paisanas si no tratara con ellas más que de cosas fútiles y no llamara a su mentalidad e ilustración más que para decirlas, que anoche, por ejemplo, tuve el honor de saludar en el teatro de la "Michandiere" a la señora viuda de Argüelles y que la encontré muy guapa, como siempre, y a su hija lindísima y a las dos en extremo elegantes. Esto tiene su interés, porque es la memoria del amigo ausente, pero también necesita su oportunidad y por ello es que lo dejo para la ocasión propicia y ahora hablo de cosas que por analogía nos ataña.

Porque, más o menos, somos el reflejo de los demás y ya que no podemos ser originales, como los grandes pueblos que tienen su carácter propio, debemos imitar lo bueno que hagan para que la experiencia la tengamos en cabeza ajena y no en la nuestra.

Las economías implantadas en el consumo, por espíritus mediocres que aquí hay, como en todas partes, han demostrado su falta de efectividad. El régimen de los "dos platos" en las comidas ha sido ineficaz y ridículo. Primero por que el fondista ha seguido cobrando como cuatro lo que ahora da por dos, y segundo porque cada cual ha seguido comiendo conforme a su apetito y su bolsa. Ha sido bueno que se recomendara la economía en el pan, evitando el desperdicio, porque la harina hay que importarla y pagarla en libras o en dollares. Sabido es que el francés es un gran engullidor de pan y que solo en este país pudiera anunciar un restaurant que ofrecía con la comida "pan a discreción" es decir: que podrían comerlo, sin pagarlo como extraordinario, en la cantidad que quisieren.

La economía de reducción o "comprensión" como decimos nosotros, donde resulta efectiva y provechosa es en la Administración. Poincaré ha suprimido jueces, subprefectos y otros empleados que eran "la quinta rueda de un coche" en el funcionamiento del país. Esta "burocracia" que es el ideal del francés que no sueña sino en el pedazo de cuero, redondo, que pondrá en la silla donde piensa sentarse por toda la vida, constituye, aquí, una calamidad por las complicaciones que representa. Los que vienen a París, pueden explicarse la existencia de ese tribunal, que en los teatros interviene nuestra localidad comprada en la taquilla? Así fué la sorpresa de un cubano, que, acostumbrado en nuestro "Nacional" a ir a la rejita y decir:—¡A ver, Sabino, dame una luneta del centro!" se vió pasar, ante la presencia de un policía, por aquellos tres señores que conferencian misteriosamente, escribieron y anotaron en planos y papeles y le dieron, al fin, un cupón lleno de cifras y contraseñas.

Pero como nuestro compatriota es mordaz como él solo y muy burlón, les preguntó con mucha seriedad.

—He olvidado mi pasaporte y el recibo de la contribución del impuesto, ¿puedo ir a buscarlo?

—¡Oh, Monsieur!—le contestó magnificamente uno de aquellos magistrados—por ahora estamos satisfechos. Puede usted entrar, "La porte a droite". . .

París, 14 de Octubre de 1926.

La Exploración del Polo Sur

(Por el Profesor Dr. DIETRICH) (Hamburgo)

Comparado con el interés que se muestra en todas partes por la exploración del territorio polar septentrional, es poco lo que se habla del territorio polar meridional. Y, sin embargo, no dejan de registrarse progresos apreciables en la exploración del Polo Sur.

Uno de los exploradores más conocidos de las regiones antárticas, el catedrático de Gottingan señor Moinardus, que se dedica desde hace veinte años a reunir material científico, especialmente sobre la meteorología antártica, dictó no ha mucho, por invitación de la Facultad de Ciencias Matemáticas y Naturales de la Universidad de Hamburgo, una conferencia en la que dió cuenta de los resultados de la exploración del Polo Sur. El Polo Sur está a 2.800 metros sobre el nivel del mar y se eleva en algunas cordilleras a 4,000 metros. La región, que está cubierta completamente de hielo, comprende 14 millones de kilómetros cuadrados. El territorio antártico no tiene ninguna zona libre de hielo, como sucede en Groenlandia. El hielo de la región polar no está inmóvil, se mueve lentamente, como en los glaciares. A la orilla del mar se quiebran grandes témpanos de hielo que quedan entonces a merced de las corriente marinas.

El clima de las comarcas cercanas, principalmente el de Sudamérica, se halla bajo la influencia de la zona en que vagan esas grandes masas de hielo. Las corrientes marinas frías llegan hasta la costa occidental de Africa. La influencia de la región artártica se observa a grandes distancias. Cerca de la costa africana se registran en la profundidad del mar temperaturas bajo cero. La parte meridional de la región antártica puede considerarse como una imagen en miniatura del antiguo período glacial y en el Polo Sur pueden, por lo tanto, estudiarse las probables circunstancias de aquella época

La muralla de hielo de la comarca interior antártica se mueve aproximadamente 140 metros por año. Tiene una altura de 40-50 metros. los grandes témpanos de hielo miden 250 metros de altura, de los cuales sólo 30 metros se halla sobre la superficie del mar. En el Polo Sur hay unos 650 kilómetros cúbicos bastante difíciles, puede establecerse que partes de hielo que se separan del borde de la cubierta glacial cayeron en forma de copos de nieve hace unos 20,000 años, de lo cual puede derivarse que el último período glacial existió hace 30,000 años.

La temperatura media anual del antártico meridional ha sido determinada por diversas expediciones con los siguientes valores:

60º de latitud—4º C., 70º— 13.3º C., 80º—24,7º C., 90º—30º C. La temperatura de enero, que es el mes cálido, es de—11ºC., la de julio—42C. La temperatura está siempre bajo cero, aun en la estación cálida, porque la nieve no puede derretirse. Grandes tempestades se ciernen sobre la región antártica. Los vientos del noroeste son más frecuentes que los del este

A pesar de los grandes sacrificios que impone la exploración del sector meridional del antártico, obstruido por elementos hostiles al hombre, los resultados oceánicos y meteorológicos de las expediciones alemanas y de otros paises, son de notable alcance. Existen todavía, empero, muchos puntos desconocidos que habrán de ser objeto de investigaciones ulteriores.

EL PUNTEL NEUMATICO DE LOS VIDRIEROS, NUEVO INVENTO IMPORTANTISIMO PARA LA HIGIENE DE LAS FABRICAS

Numerosos son los ensayos hechos en las fábricas de vidrio para reemplazar el molesto procedimiento de soplar el vidrio con la boca, supliéndolo con otro, mecánico. Precisamente en los objetos de arte y otros productos de gran valor no podía prescindirse hasta ahora de este método, quedando como único recurso su sustitución por un aparato cuyo modo de obrar fuera perfectamente igual al de la boca del operario reuniendo al mismo tiempo todas las ventajas que ofrece el trabajo manual.

Tal aparato acaba de inventarlo el técnico alemán Lorentz, con su "puntel neumático de vidriero" ha cumplido las esperanzas que en él se ponían. El puntel neumático ha sido introducido con el mejor éxito en un gran número de fábricas de vidrio alemanas, obteniéndose con él calidades en parte superiores a las antiguas, elaboradas por el procedimiento bucal.

El puntel neumático de Lorentz se asemeja mucho, en su forma exterior, al instrumento usado de ordinario, con la sola diferencia de poseer una cámara de aire comprimido en su parte superior que sirve de asa al operario Sin embargo no es este aire comprimido el que se emplea para soplar; su objeto es más bien aspirar el aire atmosférico en la cantidad debida y expulsarlo luego bajo la presión necesaria. En el lugar de la boquilla se encuentra un botón por medio del cual se pueden regular los soplidos.

La gran importancia del nuevo invento para la industria vidriera consiste en que el aparato aparta por completo los múltiples peligros que encierra el soplo por medio de la boca. Conocido es el agotamiento físico y la fatiga excesiva producida por los órganos interiores por el soplo bucal, que obliga a la mayoría de los operarios a renunciar a su oficio entre los cuarenta y cincuenta años y buscarse otro, porque ya no está en condición de realizar un trabajo muscular que exije de ellos en muchos casos, el movimiento continuo de una masa de vidrio de 15 kilos o más, al mismo tiempo de soplar enérgicamente en el puntel. Añádese a ello la necesidad de trabajar en la más estrecha proximidad del horno donde la temperatura se eleva a 60ºC.; es esta la causa de las frecuentes bronquitis y los fuertes resfriados a que están expuestos los operarios vidrieros.

Además del rápido agotamiento físico, el procedimiento del soplo por medio de la boca envolvía otros peligros, tal vez más grandes que los mencionados, como por ejemplo el contagio con "enfermedades infecciosas". Muy a menudo se ha podido constatar que varios obreros ocupados en la elaboración de un mismo objeto de vidrio enfermaron todos de sífilis, debido a la infección de boca en boca. También la tuberculosis, gripe y pulmonía son propagadas de este mismo modo.

Los talleres en que se trabaja con el puntel neumático de Lorentz, a pesar del corto tiempo transcurrido desde su introducción anuncian una mejoría notable en el estado de salud de sus operarios. Sin embargo, las ventajas del nuevo invento recién te podrán apreciarse debidamente al cabo de algunos años, cuando la fuerza física de los obreros vidrieros, tan pronto agotada en la actualidad, haya aumentado lo bastante para garantizarles varios decenios más de vida laboriosa. Es de desear que este progreso notable en la higiene industrial sea universalmente conocido e introducido en todas las vidrieras del mundo.

M.E.C.D. 2016

A BENEFICIO DE LAS VICTIMAS DEL CICLON HABRA HOY FUTBOL EN ALMENDARES

LOS TIGRES DE PRINCETON DERROTARON AL ELEVEN DE HARWARD CON ANOTACION DE 12 POR 0

EL PROGRAMA DE BOXEO SUSPENDIDO AYER POR LLUVIA SE EFECTUARA HOY

LA APARICION DE LOS PRIMEROS CARROS PALACIOS, PREGONA EL YA PROXIMO COMIENZO DE LA TEMPORADA HIPICA

Necesario se viene haciendo que se anuncien definitivamente los premios que serán ofrecidos por la Comisión de Turismo. — Bud Fisher y Edward Arlington han enviado sus pertenencias para competir en el track de Oriental Park

La vida deportiva de la capital de la República que había estado bastante muerta, estancada con el base ball profesional, balompié y algunas peleas de aficionados semi-profesionales, empieza a salir de su letargo con la arribazón de los carros-palacios cargados de caballos por la ruta de la Florida y la llegada de los atletas cubanos que en Méjico trataron, sin gran éxito, de mantener alto nuestro renombre en los deportes.

Curioso será conocer los motivos por los cuales un "valedor" llegó a la meta antes que Armando Barrientos en los 100 metros y otro envió el disco más lejos de lo que logró hacerlo nuestro campeón discóbolo Miguel Gutiérrez, que no debe confundirse con el atleta de igual nombre que era conocido con el seudónimo de McLean.

Mientras esto se divulgue y se reanude el interrumpido campeonato nacional de amateurs, el vendedero domingo en el Stadium Universitario y los tan castigados grounds de los Marqueses, bueno es tratar siquiera sea ligeramente de los magníficos ejemplares equinos que penetraron el viernes y ayer en el hipódromo por conducto de su tras patio ferrocarrilero...

GITANOS Y MAGNATES

Los nismos gitanillos de siempre, Parsons, McKinney y familia, se encuentran ya instalados en el bello predio de Carlos Miguel de Céspedes que tan castigado fué por el ciclón; pero no faltan, sin embargo, elementos nuevos como los equipos de Bud Fisher y Edward Arlington, por ejemplo, que le fijan un sello de relativa brillantez al meeting hípico que tan rápidamente se acerca.

St. John reclamado por $4.500 y Marygrace adquirida por la misma tístico de Benitín y Eneas, y que figuran en el equipo del creador arvía en $3,500, son dos ejemplares que seguramente pueden darle mucho que hacer a los componentes de la Cuadra Nacional, tenida cuenta que St John corría por tan modesta cantidad debido al hecho de tener las dos rodillas en pésimas condiciones, lo que hace titubear a todo aquel que conozca lo malo que es lidiar con esta clase de dolencia equina.

Evitando tener que citar nombres, un pequeño recorrido por los establos de Oriental Park nos lleva pronto al convencimiento de que la calidad del ganado que allí invernalmente se exhibe ha tenido una repentina alza; todo ello sin contar con que el embarque de Kentucky y el principal de Maryland no han de salir para la Habana hasta que finalizado el mes de noviembre, terminen su molienda los Hipódromos de Loxington y de Bowie.

PREMIOS DE CALIDAD

Estos caballos de relativa calidad no han venido evidentemente a correr tan solo por los premios que usualmente vienen ofreciendo en el track de Marianao. La formación de la Cuadra Nacional y las promesas hechas en el banquete de feliz memoria efectuado en el pasado en todos los Estados Unidos por Club, que fueron dadas a conocer Mr. Flynn y sus agentes, surtieron mes de septiembre en el Jockey mucho efecto en el ánimo de los caballistas, que, por muy filántropos que sean, sostienen una cuadra con el propósito de sacarle el mayor partido posible a sus pertenencias. Dueños, trainers, jockeys y mozos de cuadra no viven del aire, acudiendo siempre a los tracks que dan los mejores premios como lo son ahora Miami, Nueva Orleans y Tía Juana.

Los mismos comisionados de la Cuadra Nacional que acudieron a las pistas de Jamaica, Empire City y Laurel en busca de caballos, ratificaron las promesas hechas por Flynn acerca de los premios que la Comisión Nacional de Fomento del Turismo había ofrecido y los propósitos del General Machado de lograr que el comercio donara una respetable suma al deporte que, agregando un gran aliciente a la Habana como "resort" de invierno ayuda anualmente a atraer a nuestras playas la inmensa pléyade de turistas que constituye nuestra segunda zafra.

El propósito de la Comisión de Turismo es beneficioso y reviste caracteres de completa seriedad, por haber sido ofrecida la suma de veinte mil pesos directamente por conducto de los autorizados labios del Dr. Carlos Miguel de Céspedes, pero la Carretera Central y el malhadado ciclón le ha restado tanto tiempo a nuestro insumergible Secretario de Obras Públicas, que van pasando los días y los premios que se han de ofrecer no toman forma, publicándose sus condiciones y la oportunidad en que han de discutirse.

FIJAR LOS PUNTOS

Urge, pues, darle una solución a este tan importante asunto para los hípicos nacionales y para los extranjeros que, creyendo en la palabra de Mr. Flynn, han hecho sus embarques para Oriental Park(trayendo elementos equinos de tanto valer como el indiscutible de Marygrace y St. John.

SALVATOR

HABRA BOXEO ESTA NOCHE EN LA ARENA COLON

Anoche hubo que suspender el programa de boxeo anunciado para el ring de la Arena Colón debido a la presencia de Madame la Lluvia, habiéndose transferido para la noche de hoy, sin restarle ni agregarle nada. La máxima pelea, el star bout, ha de ser lo más atrayente de todo el programa, debido a que en ese match aparece el campeón del peso de papel del Real Iberia, Ricardo Sánchez, frente al "gallo del ejército" que responde al nombre de Felipe Corvo. Cada uno de estos muchachos pesa 102 libras, estando perfectamente igualados. Los socios del Iberia acudirán todos a darle alientos a su "leoncito", si es que los necesita, estrenando para este caso un nuevo cheer. Por otra parte, entre los militares, existe el más grande entusiasmo, esperándose que concurran por millares. El programa en general consta de ocho peleas.

GALICIA Y SPARTA DE PRAGA EMPATAN CON SCORE DE 1 X 1

EL GOAL DE LOS CHECOS FUE ANOTADO POR UN EQUIPIER DEL GALICIA S. CLUB

A su debido tiempo informamos a nuestros lectores del resultado del match de futbol jugado el martes en New York entre los equipos Sparta de Praga y el Galicia Sporting Club, de aquella localidad, que es el mismo que estuvo en la Habana, ganándoles una serie a los equipos cubanos, aun cuando el árbitro Ferre-Elías se la arrebató.

Como quiera que la afición cubana sigue paso a paso todo lo que haga en Norteamérica el team que preside el señor Juan Gallego, por eso hemos hurgado en la prensa de aquella metrópoli buscando la información que tratara sobre tan interesante encuentro para ofrecérsela en estas páginas a la afición cubana.

Véase la crónica que sobre dicho partido publicó "La Prensa", de Nueva York:

"El célebre Sparta de Praga le hizo ayer al Galicia Sporting Club... un gol y.'. no pudo hacer más, aunque tampoco permitió al equipo del club gallego ir más allá de un empate, no obstante la inusitada e insospechable labor de éste, que en ciertas ocasiones parecía un muy probable vencedor.

Aproximadamente dos mil quinientas personas fueron testigos del "partido más limpio" en que ha intervenido el Sparta durante la jira norteamericana que acaba de completar, según declaró un funcionario del propio club checo. Esa muchedumbre vió al Galicia comenzar con un ímpetu y confianza que causaron el asombro que era de suponerse. Nadie esperaba ver jugar así al Galicia contra tan temibles adversarios. Y durante la primera parte esos cinco mil, o más, ojos contemplaron una situación enteramente diferente a la que se habían imaginado, al ver al Galicia atacando con tal persistencia y frecuencia que el juego se mantenía mayormente en campo checo. Los equipos eran los mismos que habíamos anunciado, es decir:

Sparta: Kaliba; Steiner; Horejs; Kolnaty; Cervan; Kada; Maloun; Silny; Janda y Bolejsi.

Galicia: Forsyth; José McNamara; Galiño; Gerrin; McFarlane; Vega; Ferguson; McChesnie; Guerra y Findly.

Con esta alineación se puede decir que el Galicia dominó durante la primera parte. Cometióse un error para empezar el segundo tiempo, sin embargo, cuando Ousuc fué a sustituir a Ferguson, y Jackson a tores del "team", y cinco minutos McNamara, enviados por los direc- más tarde Jackson era pasado a la línea de medios reemplazados en la defensa por Carrera, lo cual excluía del juego a Galiño. Esto quizás ha costado al Galicia una victoria que le habría representado un prestigio enorme, no dejando de reconocer, desde luego, que un empate con un equipo de esa talla habla ya mucho de por sí.

Tan pronto como se hizo este cambio el Sparta empezó a dominar. Como a los diez minutos de juego el medio-centro del Galicia, McFarlane, en la intercepción de un "corner" introducía involuntariamente el tanto que empataba a favor de los checos.

EL TANTO DEL GALICIA

El tanto del Galicia fué introducido como a los cinco minutos de haber principiado el partido' McChesnie aprovechó la caída del portero en el remate de un "corner" e introdujo el tanto. Esto despertó visiblemente el ánimo del equipo neoyorquino, que entonces redobló sus esfuerzos y se mantuvo, como hemos dicho, en campo contrario durante la mayor parte de los 45 minutos.

En vista del error cometido con el cambio, los estrategas del Galicia no tardaron en enmendarse y volvieron a sacar a Jackson para meter de nuevo a Galiño. También regresó McNamara. Y el público demostró su aprobación con calurosos aplausos. Entonces la cosa volvió a tener su cariz original! Y había que ver jugar a Galiño! Era una muralla en su puesto el jugador gallego. Guerra, Gerrin, Galiño y Vega, sin olvidarse que McChesnie fué el autor del célebre tanto, fueron los héroes de la tarde. Rindieron un cometido que habla de sus muchos recursos y del entusiasmo y determinación con que saben defender los colores de su club. En general, la labor del conjunto presentado por el Galicia fué muy lucida. No de otra manera se concebiría el resultado que ha tenido el encuentro.

EL CONSUL DE ESPAÑA PRESENTE

El señor don Rafael Casares, cónsul general de España, acompañado de su distinguida esposa, estuvieron presentes, conforme habían prometido, y aunque no llegaron a tiempo para hacer el "kick-off", recibieron en el intermedio del juego un hermoso ramo de flores que les entregó, de parte del club, el jugador Ramiro Guerra. El público lanzó varios vivas a España y el ya popular funcionario respondió con vivas al Galicia Sporting Club.

El Galicia hizo su presentación llevando banderas española y americana, lo cual arrancó al gentío una salva de aplausos. Arbitró, y muy satisfactoriamente, Mr. Bloom, quien se manifestó admirado por la actuación en extremo brillante del Galicia. Hasta los dichos jugadores checos felicitaron a sus rivales, que escucharon una entusiasta y calurosa aclamación de sus simpatizadores.

Se rumora que el presidente del Sparta F. C. de Chicago piensa llevar al Galicia a dicha ciudad con el objeto de celebrar un partido contra el equipo checo local."

EL CRITICO JAMES M. KAHN DICE QUE BLACK BILL NO QUISO DAR EL CUERPO

Alexander, Johnson y Collins es posible que se decidan a imitar a Cobb

NUEVA YORK, noviembre 6. (U. P.)—El crítico deportivo James M. Kahn, en su crónica del "Graphic" comenta la pelea de Black Bill con Atherton ayer por la noche y dice:

"El motivo por el que Bill no utilizó su acostumbrada táctica contra Atherton, continúa siendo un misterio y si en lugar de adentrarse más en la pelea exponiéndose a recibir más golpes, pero también dándolos ,es muy posible que hubiese obtenido la victoria. Esto le enseñará a no hacer parodias en el ring de un neoyorquino esquivando un taxi cab en una de las avenidas de la ciudad, cuando no lo vigila el policía del tráfico.

Es posible que los tres jugadores de las Ligas Mayores que tienen cerca de cuarenta años de edad, Grover Cleveland Alexander, de los Cardenales; Eddy Collins, de los Chicago White Sox, y Walter Johnson, de los Senadores, se decidan a imitar el ejemplo de Ty Cobb.

Aunque Tex Rickard no trate de construir más edificios para espectáculos deportivos excepto el que pronto se erigirá en Chicago, el hecho de que haya extendido sus actividades boxísticas a Chicago, Detroit y Filadelfia, ha iniciado ya rumores entre los que se dedican a la misma profesión, contrarios a esa monopolización del deporte. En la próxima temporada habrá bajo la dirección de Rickard peleas por el campeonato mundial de casi todas las divisiones, excepto la de peso pesado y peso ligero. En esto no hace más que seguir su política, pues reserva las peleas importantes en esas divisiones para fines de verano, de modo que se puedan celebrar al aire libre.

EL ARGENTINO MALLANO NO PUDO GANARLE A CANADA LEE EN NEW YORK, AYER

El referee tuvo que parar la pelea después de tres knock-downs

NUEVA YORK, noviembre 6. (U. P.)—En el match que celebraron hoy los pesos ligeros Canadá-Lee y el argentino Mallano, obtuvo la victoria el primero por knockout técnico ocurrido en el tercer round.

El réferee tuvo que suspender la pelea después que el argentino había medido tres veces seguidas la lona con su cuerpo a los dos minutos y 37 segundos de comenzar el round. Mallano pesaba 134 libras y Lee 135.

En el match a seis rounds entre el chileno Parra y McGarr, de Dayton, ambos pesos ligeros, el réferee declaró la pelea tablas. Parra pesaba 109 libras y media y su adversario 111 y media.

HISPANO - IBERIA

El match de tigres y leones que se efectuará esta tarde en el gran programa balompédico, es el que mayor interés ha despertado entre la afición balompédica por el hecho de que la Federación ha dado permiso a los clubs citados para reforzar sus líneas a fin de que puedan dar un partido interesante. Por eso es que anoche procuráramos interesarnos la alineación que ambos teams van a presentar para adelantar la noticia a los aficionados.

El equipo del Real Club Iberia se alineara así:

LAGES,
MANEIRO, CHARLES,
QUINTANA, NORBERTO, CODINA,
TORRES, BERGES, EDELMIRO, PEDRITO, PANCHITO

Y el once que pondrá el Deportivo Hispano América será así:

TOURIÑO, FLORENCIO, POLON, PACUCHO, ENRIQUE,
VEGA, BIENVENIDO, VICTOR,
MARTIN, CARRACHA,
DANIEL.

De centro forward no estamos muy seguros si es Polón u otro jugador del team de reservas, pero las demás posiciones son las mismas que anoche nos informaron.

LOS AJEDRECISTAS DE CHICAGO SON DERROTADOS POR LOS DE LONDRES EN EL GRAN TORNEO JUGADO POR CABLE

Los londinenses alcanzaron un score de uno y medio, por medio que obtuvieron sus contrincantes.—Se disputaban una Copa donada por el magnate de Chicago, Samuel Insull

CHICAGO, noviembre 6.—(A. P.)—Seis maestros de ajedrez de Londres fueron aparentes vencedores sobre un team de igual número de maestros de Chicago a la terminación del primer torneo de ajedrez inter-ciudades, celebrado por cable. Los londinenses tuvieron un score definitivo de 1.1|2 contra 1|2 sus contrarios de Chicago cuando expiró el tiempo a las seis de la noche.

En match inter-ciudades se jugó hoy en el Hamilton Club de Chicago y en las Spring Garden Galleries de Londres.

El juego de hoy fué considerado como emblema de un nuevo paso en las relaciones internacionales.

El match se libró para competir por la Copa donada por Samuel insull magnate de Chicago, que nació en Inglaterra.

Los movimientos en los seis juegos se trasmitían cada dos minutos por un cable directo de la Western Union entre Chicago y Londres, y las jugadas se hicieron durante la primera hora a razón de una cada diez minutos.

La Copa, que tiene diez y seis pulgadas de plata sólida en forma de una torre, será entregada al vencedor de los juegos de hoy, quienes la tendrán un año. Será posesión permanente de la ciudad americana y británica cuando una de las dos gane tres años consecutivos.

El juego fué abierto con un cambio de saludos entre William E. Dever alcalde de Chicago y el Lord Mayor de Londres.

Edward Lasker, de Chicago, jugó contra R. P. Mitchell, de Londres. Samuel D. Factor, capitán del team de Chicago, jugó contra E. G. Sergeant, dos veces campeón de Londres. L. J. Isaacs de Chicago, contra V. Buerger, joven ruso que es jugador británico. H. Hahlbom, que quedó en uno de los primeros puestos en el campeonato del oeste tuvo como rival a W. Winter, conocido internacionalmente. Charles W. Phillips, nacido en Inglaterra, excampeón canadiense y ocho veces campeón de Illinois, jugó contra B. E. Iegheim, internacionalmente conocido como jugador y escritor de ajedrez. En la sexta mesa Orin Frink, de 26 años de edad representó a Chicago contra M. E. Golstein, de la misma edad.

PRINCETON VENCIO A HARVARD Y MARYLAND A YALE

CAMBRIDGE, Mass., noviembre 6.—(AP)—El sueño de Harvard de volver al campeonato de los Big Three este año se desvaneció hoy a c—ausa de la agresiva vigilancia del éleven del Princeton, que luchó valientemente.

Los Tigres alcanzaron su victoria aprovechándose de los errores de los rojos, venciendo 12 a 0, con un touchdown, un safety y un field goal.

La mayor parte de los 55,000 espectadores que llenaban el stadium de Harvard confiaban en ver el rejuvenecimiento de las fuerzas rojas y en vez de eso vieron al éleven de los Tigres vencer a costa de los propios errores del Harvard.

El Harvard luchó desesperadamente para contener la ola de los Tigres que ha venido arrollando durante tres años consecutivos a los rojos.

NEW HAVEN, Conn., noviembre 6.—(AP)—Maryland obtuvo su victoria sobre el team Yale en la breve historia de su rivalidad, hoy, quince a cero.

El segundo equipo de jugadores de Tad Jones realizó un brillante ataque, administrando a las fuerzas de Eli su tercera derrota en semanas consecutivas. Los azules fueron arrollados durante casi todo el juego y trataron de realizar un tardío intento para cambiar la fortuna en el último cuarto; pero la ofensiva del Yale careció de efectividad y el Maryland rompió fácilmente el desesperado ataque de sus contrarios.

RAMONEUR TRIUNFO AYER EN EL BLEMINGTON EN BELMONT PARK GANANDO LOS $1,700

Lo montó el jockey Willie Kelsey que obtuvo la victoria por tres cuerpos

BELMONT TERMINAL, Nueva York, noviembre 6. (U. P.)—Ramoneur, perteneciente a la cuadra J. L. Holland, ganó el Blemington, valuado en $1.700.

Lo montó Willie Kelsey y la victoria fué obtenida por tres cuerpos.

Rabel, de la cuadra Cherry Mallote, ganó el evento "The Futuro" montado por Franklyn.

LONDRES, noviembre 6.— (Servicio radiotelegráfico del DIARIO DE LA MARINA).— El handicap de Otoño fué corrido hoy en el hipódromo de Newbury resultando ganador Highbrow, cotizado diez a uno, segundo Donzelon, cotizado 100 a 7 y tercero Incitation Second, cotizado cuatro a uno.

La gran carrera privada por un premio de diez mil pesos entre Highborn Second y Oojah, resultó un fácil triunfo para el primero, que ganó por diez largos, después de haber corridos los dos caballos unidos por cinco furlongs y estimándose su derrota por el estado fangoso de la pista, después de la fuerte lluvia de esta mañana. Oojah es propiedad de la cuadra Joew Brothers y Highborn Second, nacido en Francia, es propiedad de Sir Hugo Cunliffe Owen, siendo concertada la competencia por Sir A. Bailey en una fiesta que tuvo lugar hace una semana.

RALPH GREENLEAF ESTA CON VENTAJA EN EL MATCH DE PIÑA SOBRE ARTHUR WOODS

Se está discutiendo el título entre veintidos jugadores

FILADELFIA, noviembre 6. (A. P.) Ralph Greenleaf, de Nueva York excampeón de piña, se hallaba a la mitad de la anotación esta noche, en el match de apertura para determinar el campeonato mundial. En este estado Greenleaf tenía 68 puntos y su contrario Arthur Woods, de Pawtucket 16, en un match de 125 puntos.

Veinte y dos jugadores entraron en el torneo, que continuará hasta el 17 de noviembre. El torneo se celebra en Elks Club de Schenectady.

EL TEAM DE FOOT BALL DE LA ACADEMIA NAVAL GANO AL WEST VIRGINIA 53 x 7

ANNAPOLIS, noviembre 6. (U. P.) El team de foot ball que representa a la Asademia Naval continúa manteniendo su record limpio de derrotas, pues hoy destrozó al team de la Universidad West Virginia Wesleyer con una anotación de 53 por 7|

UN MARAVILLOSO TACKLE DE BERGMAN DETUVO LA VELOZ CARRERA DE SMYTHE HACIA LA DISTANTE LINEA DE GOAL

Triunfó Notre Dame sobre el Ejército en un tremendo duelo con las fuerzas muy equilibradas.—Estos dos históricos rivales han mantenido siempre amistosas relaciones, sin dejar de combatirse fieramente en "Gliridón"

CORRESPONDENCIA ESPECIAL PARA EL "DIARIO DE LA MARINA" POR EL NORTH AMERICAN NEWSPAPER ALLIANCE

New York, octubre 31 de 1926.

Los equipos del Ejército y de Notre Dame siempre han mantenido una rivalidad del carácter más intenso e inspirador, aunque jamás las referidas instituciones de enseñanza han dejado de sostener las relaciones más amistosas. En Notre Dame durante años se les ha enseñado a los alumnos que una derrota de los Soldados convierte en completo éxito la temporada de foot ball. El Ejército tiene siempre también el propósito de agotar todos sus esfuerzos para batir a los Católicos de Knute Rockne. Rivalidad amistosa, pero intensa, repetimos.

Como resultado de este mutuo sentimiento, no tiene nada de extraño observar cómo los componentes de ambos teams realizan espectaculares jugadas en sus encuentros anuales. He tenido ocasión de ver mucho sensacional en el gridiron, pero al lanzar una mirada retrospectiva sobre mis tres años de actuación en mi "eleven", se me antoja que la jugada más espectacular tuvo efecto en el gran duelo de 1923 entre los dos históricos rivales. El juego se efectuó en Ebbets Fields en Brooklyn y atrajo como siempre un público numerosísimo.

Aquel año estaban Católicos y Soldados en magnífica forma y el encuentro resultó un tremendo duelo con las fuerzas muy equilibradas. Notre Dame contaba con el cuarteto de "backs" conocidos con el nombre de los Cuatro Jinetes, pero el Ejército no se quedaba atrás con jugadores de la talla de George Smythe—veloz quarterback—y otros. Desde que se levantó el telón escénico con la patada inicial, los espectadores no tuvieron siquiera un momento para dejar de estar emocionados. Los dos equipos luchaban como si su vida dependiera de la victoria.

A CAMPO ABIERTO

Notre Dame logró conseguir la ventaja inicial y mediado el segundo "quarter" la pizarra marcaba 7x0 a favor de los Católicos. Repentinamente George Smythe, un relámpago de velocidad y maravilloso en los cambios de paso y volteretas, zigzagueando y dándole maliciosos ángulos a su carrera, escapó de la defensa de Notre Dame mediante un tremendo esfuerzo y se vió a campo abierto, encaminado directamente a un touchdown, que representaba el empate. Dos compañeros lo rodeaban para actuar de auxiliares, brindándole la tan preciosa interferencia. Unicamente un milagro podía evitar que cruzara con el óvalo de cuero bajo su brazo nuestra línea de goal.

Y el milagro se consumó, y en la persona de Dutch Bergman, half back de nuestro team, que también era hombre de soberbia velocidad. Dutch estaba en el lado opuesto del terreno a donde adelantaba el arrollador Smythe, pero abriendo toda la máquina y quemando como si fuera un futbolístico Ralph de Palma, cruzó en diagonal el campo de juego, dió un pase a los que defendían la carrera de Smythe y realizó el tackle más maravilloso que jamás he tenido la fortuna de contemplar. Esta jugada resultaba la quintescencia de lo espectacular y fué premiada con una lluvia de aplausos. Smythe solo adelantó cuarenta yardas en su carrera y si no hubiese sido por Bergman, hubiérase anotado un touchdown.

Esta jugada de Bergman indudablemente salvó el juego para Notre Dame, pues nos infiltró nueva confianza y desanimó en cambio al Ejército. En la segunda mitad de juego, anotamos otro touchdown y llevamos nuestro score a 13x0. Si Bergman no hubiera realizado su espectacular tackle, el encuentro hubiera tenido un epílogo muy distinto al, para nosotros agradable, que tuvo.

Mañana: Una victoria de última hora.

EL PANAMEÑO ABAD DERROTO POR DECISION EN 10 ROUNDS A TONY CANZONERI, ANOCHE

Este último pugilista está hace rato en una racha mala

NUEVA YORK, noviembre 6. (A. P.) Davey Abad, panameño, ganó una decisión a diez rounds sobre Tony Canboneri, bantam de Nueva York, esta noche. Abad, que tiene los campeonatos de peso mosca y peso bantam de Suramérica, superó en punches y en maestría a su rival que no ha hecho más que sufrir derrotas desde que figura entre los profesionales. Abad pesaba 119.1|2 libras y Canzoneri 120.1|2.

Eddie Anderson, cowboy de Wyoming, noqueó a Johnny Brown, featherweight inglés en el primer round de un match a diez con un golpe con la derecha al corazón. Anderson pesaba 128 libras y Brown 124.

Andy Divodi, de Nueva York, venció a Jack Katkish, de Pittsburgh, excampeón, en el quinto round de un match a seis. Devodi pesaba 143 libras y Katkish 146.

CHARLES FLYNN SE DETUVO EN PIMLICO Y SE EXPRESO EN TERMINOS HALAGADORES

Sobre la próxima temporada hípica en el hipódromo de Oriental Park

WASHINGTON, noviembre 6. (U. P.)—Charles Flyns, vicepresidente y director del Havana-American Jockey Club, se detuvo por breve tiempo en Pimlico, Estado de Maryland, en su viaje de regreso a la ciudad de la Habana. Se expresó entusiásticamente sobre el futuro de la temporada invernal en Marianao.

SE CALCULA EN SETENTA MIL LA CONCURRENCIA QUE VIO EL MATCH EN FILADELFIA

FRANKLYN FIELD STADIUM, Filadelfia, noviembre 6. (U. P.)—El team de foot ball de Pennsylvania derrotó al llamado Penn State en una competencia reñida que resultó con un score final de 3 por cero. Este acontecimiento fué presenciado por la concurrencia más numerosa del año, que se calcula en setenta mil pesonas.

PROGRAMA FUTBOLISTICO PARA HOY EN ALMENDARES

A BENEFICIO DE LOS DAMNIFICADOS POR EL CICLON, Y EN HONOR DEL SR. CARLOS MIGUEL DE CESPEDES

A continuación publicamos el programa de juegos que se ha confeccionado para la fiesta benéfica que se efectuará el domingo próximo en los grounds almendarinos en beneficio de los damnificados por el ciclón, y en honor del Secretario de Obras Públicas, señor Carlos Miguel de Céspedes:

1.00 p. m.—Vigo-Baleares.
—SERIE DE PROMOCION.
Arbitro: Sr. Francisco Rodríguez.
Jueces de línea: José Alvarez y Jenaro Oya.
2.30 p. m.—Fortuna-Juventud Asturiana.
En opción al trofeo REAL IBERIA.
Arbitro: Pablo Ferré.
Jueces de Línea: Z. Matievich y T. Nagz.
4.00 p. m.—Hispano-Real Iberia.—PARTIDO AMISTOSO.
Arbitro: Sr. Nicolás Weiss.
Jueces de Línea: J. Montaner y D. Cabrera.
DELEGADO DEPORTIVO: Señor J. M. Ceballos.

ES MUY POSIBLE QUE JACK DEMPSEY VUELVA AL RING EN ESTE INVIERNO

Y probablemente será con el ganador del bout Berlenbach-Persson

NUEVA YORK, noviembre 6. (A. P.)—Jack Dempsey regresará al ring este invierno probablemente contra el ganador de un match entre Paul Berlembach y Harry Persson, según espera Tex Rickard.

A su regreso de Chicago, donde se propone erigir otro Garden, que acomodará a 20,000 personas, Rickard negó el rumor de que un promotor rival volvería con Dempsey al ring. Aseguró que el excampeón se había comprometido a boxear bajo su dirección solamente y que había firmado a Persson para el resto de la temporada.

Se están realizando negociaciones para el match entre el heavy weight sueco y el extenedor del título de 175 libras.

EL TEAM ALEMAN CICLISTA MARCHA A LA CABEZA DE LA JUSTA CON 58 PUNTOS

La pareja norteamericana, Horder y Horan, pedalean firmes en el octavo lugar

BERLIN, noviembre 6. (A. P.)—Los persistentes esfuerzos que se hicieron en la carrera de bicicleta de seis días cambiaron de tal manera el aspecto de las mismas que a las 49 horas, once de la noche, el team alemán de Behrendt-Tietz, iba a la cabeza con 58 puntos y una distancia de 828 millas.

Wambst y Lacquehay tenían 210 puntos. Una vuelta detrás estaban Knappe y Rieger con 132.

La pareja norteamericana Horder y Horan estaban pedaleando firmemente, en el octavo lugar, entre once teams.

EL POTRO DE CUATRO AÑOS "OOJAH" GANO POR UN GRAN MARGEN AL HIGBORN II

NEWBURY, Inglaterra, noviembre 6. (A. P.)—El potro de cuatro años Oojah, de Sol Joel, derrotó al Highborn II, de Sir Hugo Cunlife-Owens, por diez cuerpos, en una carrera con premio de $10.000 y en pista de 6 furlongs, en el día de hoy. Highborn era ligeramente favorito 4 a 5.

REGRESARON LOS ATLETAS QUE FUERON A MEJICO

El Alfonso XIII nos devolvió ayer, sanos y regocijados, a los atletas cubanos que fueron a principios del pasado mes de octubre a competir en las Olimpíadas Centro Americanas que tuvieron lugar en Ciudad México desde el 12 del mencionado mes al 2 del actual. Los atletas y acompañantes, todos, vienen en el más perfecto estado de salud y de ánimo. A esperarlos fueron gran número de familiares y amigos que desde muy temprano abarrotaron la casilla de pasajeros, teniendo que aguardar hasta las doce, hora que habíamos señalado como la del seguro arribo del hermoso palacio flotante de la Trasatlántica Española. A la una de la tarde ya cada uno se hallaba en su respectivo home haciendo los cuentos consiguientes, los que han de durar largo tiempo. Regresan, aunque no victoriosos, pero sí encantados de su visita al bello país de Moctezuma.

Nosotros, que les habíamos anticipado el saludo en el número de ayer, nos satisface grandemente repetirlo ahora y desearles todo género de venturas en el amable retorno a la casa solariega.

LOS QUE FUERON A VER BASE BALL SE DIERON UN BAÑO

EL MATCH TUVO QUE SUSPENDERSE AL COMENZAR LA QUINTA ENTRADA CON EL SCORE 1x0

Los que fueron ayer al Stadium Universitario a presenciar el match de Alacranes y Marianao, salieron como pollos mojados y seguramente no volverán por dichos grounds cuando haya posibilidad de lluvia, hasta que no terminen de hacer el techo a la glorieta.

El juego se estaba desarrollando bastante bueno. Los Alacranes, con Luque en el pitcher, Carr en la primera y Johnson en el short (que ha sido cedido a ese team por el Marianao) pudieron hacer resistencia a los muchachos de Pelayo, y todo hacía creer que el triunfo correspondería a los azules, pues además de hacer Gutiérrez una carrera en el segundo episodio por hit, robo de segunda y luego otro hit de Alfonso, en el comienzo del quinto inning, que fué cuando empezó a llover habían dos hombres en bases y un solo out, tocándole batear a Mayaría, Carr y Johnson.

La llovizna, que al principio pareció ser de esas de invierno, de las que "no mojan, pero empapan", cayó sobre la humanidad de los fanáticos entre cuyas filas seguramente a estas horas hay más de una veintena en cama víctimas de grippe. Casi todos los fanáticos se dieron una mojada de esas que hacen época, pues en la parte baja de las glorietas, en lo que llaman sótanos, sólo cupo una décima parte de la concurrencia que había. Los que hayan podido escapar de un fuerte catarro después de la mojada que se dieron ayer, podrán ir el miércoles al Stadium, pues para ese día servirán los "consérveses" del juego pasado por agua ayer.

A continuación va el score demostrativo de lo que aconteció en los cuatro innings y fracción que se jugó:

Esta tarde jugarán—si es que no llueve—Habana Red Sox y Alacranes de Luque.

ALACRANES

	V.	C.	H.	O.	A.	E.
Thomas lf.	3	0	1	1	0	0
Baró cf.	2	0	1	0	0	0
Mayarí rf.	2	0	0	0	0	0
Carr 1b.	1	0	0	3	0	1
Johnson ss.	2	0	0	3	1	0
Gutiérrez 3b.	2	1	2	0	1	0
Zarza c.	1	0	0	4	2	0
Alfonso 2b.	2	0	1	1	0	0
Luque p.	2	0	1	0	1	0
Totales	17	1	6	12	5	1

MARIANAO

	V.	C.	H.	O.	A.	E.
Crespo lf.	2	0	0	0	0	0
Portuondo 3b.	1	0	0	2	0	0
Oms cf.	2	0	0	2	0	0
Dihigo ss.	2	0	0	2	2	0
Smith 2b.	2	0	1	1	1	0
Mesa rf.	2	0	1	1	0	0
Cárdenas 1b.	1	0	0	4	0	0
Fernández c.	1	0	1	1	3	1
Flournoy p.	1	0	0	0	1	0
Totales	14	0	3	13	7	1

Anotación por entradas:

Alacranes . . . . . 010 0—1
Marianao . . . . . 000 0—0

SUMARIO: Tubey: Gutiérrez, Luque.—Bases robadas: Thomas, 2; Gutiérrez 1.—Carreras limpias: Alacranes 1.—Struck outs: Luque 4; Flournoy 0.—Bases por bolas: Luque 1, Flournoy 3.—Quedados en bases: Alacranes 6; Marianao 3.—Umpires: Gutiérrez y Cubillas.—Tiempo: 1 hora 10 minutos.—Scorer; DIARIO DE LA MARINA.

M.E.C.D. 2016

EL EQUINO "GLADIADOR" ES UNA DE LAS GRANDES GLORIAS QUE HA TENIDO EL TURF ARGENTINO

El célebre hijo de "Porteño" y de la yegua Ace of Diamons, paseó triunfante sus sedas por los hipódromos de sudamérica sin lograr ser derrotado en una competencia. Tomó parte en 11 carreras de diversos metrajes

COMENZO A CORRER A LOS DOS AÑOS Y MEDIO

Buenos AIRES, Argentina, Octubre de 1926.—(Crónicas de antaño por J. Valle Avellaneda).

"En el turf argentino, es Gladiador una de sus glorias, cuyo título de invicto sólo podrá igualar Macón si en lo que resta de la presente temporada y en la del año próximo no interrumpe su continuada serie de victorias.

Gladiador nació el 20 de octubre de 1879, en el haras Santa Rita, propiedad de D. Carlos Casares, situado en el partido de Magdalena. Hijo de Porteño y de la yegua mestiza Ace of Diamonds, de ocho cuartas de alzada, sus cuatro remos de forma impecable, sin lesión ni adición alguna, de pelo doradillo sin que ninguna mancha rompiese la unidad de su color, no desmentían la sangre de su abuelo paterno, habiendo heredado de su padre Porteño una salud de hierro y un apetito que nunca saciaba la ración, calidades que le permitieron resistir los rigores de entre los años de 1882 a 1884.

su notable campaña comprendida

Amasado en Santa Rita bajo la dirección y cuidado de D. Carlos Ford mayordomo del establecimiento, fué adquirido por los señores coronel Francisco B. Bosch y D. Juan Malcolm para representar en las pistas los colores de la caballeriza de éstos, que dirigía Leandro Alvarez.

Hizo su primera presentación en las pistas a los dos años y siete meses al disputar en el Hipódromo de Luján el premio Ensayo, en una distancia de media vuelta (8 cuadras 80 varas), el 19 de mayo de 1882. Venció a Saxon, Ayudante, Marmion y Tempest, por Blair Adam; a César, por Sheig, y a Mística, por Sutherland, recorriendo la distancia en 1'11" Los 25,000 pesos de prima eran reservados para productos de esa generación, llevando los potrillos 100 libras y las potrancas 95.

El 30 de abril de ese mismo año obtuvo su segundo triunfo al hacer suyo en el Hipódromo Argentino, en un cánter y al galope, el premio Narcissus, de $50,000, sobre una distancia de media vuelta, que empleó en cubrirla 57", venciendo a los representantes del Stud Argentino, de propiedad de los señores Pellegrini y Acebal, Saxon y Ayudante; al de la Ecurie, Prisionero Hebreo; a Balmoral, de D. Guillermo Anderson; a Personero, de A. Ortiz Basualdo, y a Incierto, de A. Zamudio.

Ruidosamente triunfó luego en Luján el 8 de septiembre en el Gran Premio Argentino, reservado para productos de 3 años, con 120 libras de peso los machos y 116 las hembras. Cubrió la vuelta en 2'29" 1|2, para hacer suyos los 110,000 pesos de premio que también pretendieron Tempest, de don Eduardo Murphy; Némesis y Huáscar, sus compañeros de techo; Hebreo y Flor de Lys, de la ecurie Prisionero; Uncle Tom, del stud Santa Teresa; Marmion, de J. J. Zapiola; Hebe, de Mariano Marencoo Ofelia y Saxon, del stud Argentino; Esperanza, de F. Fernández; Tom Pinch, de Santiago Casey, y Eclair, de Eduardo Casey.

Actuaba ese día como Juez de partida uno de los más entusiastas turfman, D. Guillermo Anderson, quien dió la señal en un momento feliz. Eclair y Marmion tomaron la delantera y siguióles a medio cuerpo Huáscar. Estas posiciones fueron conservadas por éstos durante las tres cuartas partes de la distancia, donde Gladiador empezó a asomar del grupo. En el repecho ya la carrera estaba decidida a su favor y, acortando la distancia de la meta, pasó a los delanteros para triunfar por cinco largos.

Gladiador cerró su campaña de los dos años con una victoria que fué memorable, obtenida en el Hipódromo Argentino en 15 de octubre en el Gran Premio Casey, de 5000 pesos fuertes, handicap para puros mestizos sobre 2600 metros, marcando 2'57" 3|4. En esta ocasión le disputaron el triunfo doce competidores: los puros Dunrobin, Belle Lurette y Havdée, hijos de Sutherland; Undine, por Clanronald; Corina, por Robin Rober; Mascotte, por Crayg Millar, y Curumalán, por Ethus, y los mestizos Tempest, por Blair Adam; César, por Sutherland; Némesis, por Pembroke, y Hebe, por Porteño.

Esta carrera fué presenciada por más de 8000 personas, y esa noche, por haberlo dispuesto la Comisión del Jockey Club, el nombre del invicto se leía en el frente de su local de la calle Florida en letras iluminadas.

Inició después su campaña de los tres años, el 12 de noviembre de 1882, al ganar el premio Atalanta de 1750 metros, en el que venció a Balmoral, Tempest, Marion y Personero, dispensando 12 libras a los dos primeros y 5 y 9, respectivamente, a los otros dos.

En el siguiente mes, y también en el Hipódromo Argentino, obtuvo en hermoso estilo el Gran Handicap Palermo, donde le tocó llevar 135 libras, y venció a Belle Lurette, Mascotte y Hebreo, las dos primeras de pura sangre y los tres representantes de la Ecurie Prisionero, y al sangre pura Bucclench, por Sutherland y Zenana, que su propietario D. Diego Gibbings había hecho preparar especialmente con la esperanza de bajar de su pedestal al ya famoso hijo de Porteño.

En el año de 1883 no intervino en ninguna carrera y en el único handicap que pudo ser anotado y que se corrió el 8 de diciembre su cuidador creyó prudente no presentarlo debido al enorme peso que se le había fijado.

Su campaña d los cuatro años es notable, y se adjudicó los cuatro premios que disputó. El 6 de abril, con 145 libras, dió 19 libras de ventaja a su único contricante, Historiador, en la distancia de 1750 metros y marcó 2'18". Esta carrera le fué de fatales consecuencias a Historiador, pues no volvió más a la pista. El 4 de mayo, con 140 libras de peso, ofreciendo 30 a Diana y 18 a Waxy, se adjudicó el premio Velocidad, de 1200 metros, en 1'19"; el 22 de ese mismo mes, en un handicap de velocidad en la distancia de 1000 metros que cubrió en 1'4", llevaba 145 libras, y fué escoltado por Diana, a la que dispensaba 35 libras; por Bird, al que daba 29, y por Guerrero, que recibía 18. El 8 de octubre recorrió los 1200 metros en un handicap en el que le tocaba cargar 145 libras al galope por no haberse presentado ninguno de los otros inscriptos.

Al mes y días de cumplidos los 5 años obtuvo su última victoria y con ella finalizó su excepcional campaña. Fué en el Circo de Santa Teresa de Lanús, el día 23 de noviembre de 1884, al adjudicarse el premio denominado La Copa de Oro, Premio de Honor para el mejor caballo de la República Argentina; abierto a todo caballo; peso por edad; 5 años, 132 libras; 4 años, 125; 3 años, 105; yeguas 4 libras menos. Los premios eran una copa de oro valor de $2,000 m|n., ofrecida por don Eduardo Casey, y $1000 m|n. y un diploma de Honor donado por el Jockey Club. Distancia 3700 metros.

Los caballos que intervinieron en esta prueba y el orden en que llegaron es el siguiente:

1o. Gladiador, 132 libras, por Porteño y Bertha; 2o. Araucano, 132 libras, por Strafford o Clanronald y Princess Belle; 3o. Balaklava, 125 libras, por Vanderdeken y Princess May; 4o. Signet, 105 libras, por Landmark y Duck; 5o. Waxy, 125 6o. Pan, 132 libras, por Satan Sto libras, por Blair Adam y Bussy Bee: Farewell; 7o. Phiuen, 125 libras por Porteño y Bertha.

Araucano, Balaklava, Signet y Pan eran de sangre pura, los tres primeros importados y el último nacido en el país; Waxy, mestizo de la cría de Kemmis y Pihuen propio hermano de Gladiador, de la de Casares.

Bajada la bandera, Waxy y Pihuen se desprendieron del grupo disputando la dirección del mismo. Pan, que iba del lado de adentro y con orden su jinete de atacar al caballo que se desprendiera del pelotón, vigilaba a los delanteros. Así se hizo toda la primera vuelta. Gladiador, dominado en sus bríos por la firme mano de Leandro Alvarez, corría en último término.

Al entrar a la segunda vuelta se imprimió a la carrera un tren más fuerte, y puede decirse que allí se inició la lucha. ..axy y Pihuen aumentaron la velocidad de su carrera. Leandro Alvarez, apercibido de la maniobra del jockey de Pihuen, su compañero y del de Waxy, su rival, en dos elegantes atropelladas, colocó a Gladiador en el centro.

Pan, el otro compañero de Gladiador, no dejaba de observar a los delanteros, y así llegaron hasta la vuelta y media, donde Leandro Alvarez llamó sencillamente con el cuerpo a Gladiador, y éste, cediendo al pedido, avanzó. El grupo vigilado por Pan, también avanzó. Pero Gladiador, sin esfuerza, al freno, dió cuenta de unos y otros, en medio de millares de voces que lo proclamaban el vencedor de la carrera y el mejor caballo de la República.

Toda la concurrencia invadió la pista, Leandro Alvarez fué sacado en andas y aclamado maestro y héroe de los circos de carreras del Río de la Plata.

El tiempo empleado en esta carrera fué de 4'21" y ello fué atribuído a que la primera vuelta se hizo casi al freno.

En resumen, Gladiador disputó y ganó once carreras, en distancias de 1000, 1200, 1750, 2600 y 3700 metros. Recorrió la escala de pesos, desde las 100 a las 145 libras, es decir, de los 46 a los 66 kilos.

Dos jockeys lo dirigieron en su larga campaña: Jesús García, su vareador, chiquilín de 14 años, en sus primeras tres presentaciones, y en las ocho últimas su cuidador, el eximio Leandro Alvarez.

Dos características distinguieron a Gladiador: su mansedumbre a toda prueba y pasmosa tranquilidad al aproximarse al poste de la largada y la forma en que, a excepción de una vez, obtuvo sus triunfos; en los 80 metros finales.

RESULTADO DE LOS JUEGOS DE FOOT BALL CELEBRADOS AYER EN LOS E. UNIDOS

Notre Dame venció a Indiana con anotación de 26 por 0

NEW YORK, noviembre 6.—(AP) A continuación van los resultados de los juegos más importantes de foot ball celebrados hoy en los Estados Unidos. Minnesota batió a Iowa con score de 41x0.

Maryland 15; Yaye 0.
Princeton 12; Harvard 0.
Penna 3; Penn State 0.
New York U. 6; Carnegie Tech 0.
Hamilton 27; Trinity 0.
Georgetown 13; Syracuse 7.
Pittsburgh 17; West Virginia 7.
Cornell 41; St. Bonaventure 0.
Michigan 37; Wisconsin 0.
Illinois 7; Chicago 0.
Army 55; Franklin y Marshall 0.
Layafette 37; Rutgers 0.
Navy 53; W. Virginia Wesleyan 7.
Georgia 16; Auburn 6.
Tulane 0; Mississippi A. y M. 14.
North Carolina 28; V. M. I. 0.
University Va. 30; Washington y Lee 7.
Holycross 7; Fordham 7.
Notre Dame 26; Indiana 0.
University of Detroit 28; St. Louis 7.
Minnesota 41; Iowa 0.
Maine 21; Bowdoin 6.
Dartmouth College 19; Villanova 7.
Florida 32; Clemson 0.
Tenessee 12; Sewanee 0.
Alabama 14; Kentucky 0.
Vanderbilt 13; Georgia Tech 0.

TOPICOS FUTBOLISTICOS

A CARGO DE "PETER"

HOJEANDO EL REGLAMENTO INTERNACIONAL

EL GUARDAMETA

Reproducimos hoy un interesante artículo sacado del libro "Futbol Asociación", de Miguel Cabeza, ("Spectator") a fin de divulgar entre la afición las reglas del deporte:

Art. 8º—El guardameta puede usar de las manos dentro de su propia superficie de **penalty**, pero no puede llevar la pelota. No puede ser cargado, excepto cuando tiene el balón en su poder u obstruye a un adversario, o cuando ha salido de su área de puerta. El guardameta puede ser cambiado durante un partido, pero antes debe advertirse al árbitro del cambio.

Acuerdos oficiales

Llevar el balón es dar más de dos pasos teniéndolo en las manos o haciéndolo botar en ellas.

Se llama la atención de los árbitros sobre la acción de algunos guardametas no observando lo prescrito en este artículo, y la necesidad de que las prescripciones sean observadas. (**Consejo**, Marzo de 1920).

Se requiere a los árbitros y jugadores a cumplir con lo estatuído, en cuanto se refiere a los colores distintivos que deben distinguir a los guardametas. (**Consejo**, Diciembre de 1919).

Si un guardameta es cambiado sin previa notificación al árbitro, y el substituto toca la pelota con la mano dentro de su área de castigo, se concederá un **penalty-kick** (véase artículo 17). (**Comité Internacional**, 17 de Junio de mil novecientos uno).

El guardameta (**goal-keeper**) está encargado de rechazar los ataques en último extremo, evitando que el balón atraviese el marco que custodia. Su objeto ha de ser única y exclusivamente el balón, sin que pueda cargar a sus contrarios dentro de la superficie de puerta.

En virtud de su función especial tiene privilegios de que solo él disfruta, que están sujetos a limitaciones, ya que sólo goza plenamente de ellos cuando se encuentra en su área de puerta y no retiene el balón.

Cuando el portero sale de su superficie de protección, o cuando conserva en su poder la pelota, dentro de la misma, puede ser cargado noblemente, pero no lo puede ser en ella, cuando no la retiene, con la única excepción de los casos en que obstruya el paso a un adversario, es decir, cuando la defensa activa pasa a ser pasiva. Además, fuera de su área de **penalty**, pierde todos sus privilegios, quedando equiparado a un jugador cualquiera, y si fuera de ella toca la pelota con las manos, se hace acreedor a su sanción que se aplica a esta falta, o sea un saque libre simple.

En virtud de lo que determina esta Regla, los jugadores deberán respetar escrupulosamente al portero, no atacándole sañudamente cuando está atento al juego o se apresta a rechazar la pelota, y los árbitros tienen el deber de hacer cumplir con todo rigor esta disposición nobilísima que tiende a evitar las agresiones injustificadas al guardameta, cuando no tiene la más remota posibilidad de ponerse a salvo.

La carga al guardameta no debe confundirse, empero, con la clara intención de un delantero de rematar una pelota alta, por lo general, la pelota central por un exterior. Esta acción es perfectamente lícita, ya que tales casos, que dan momentos de belleza sin par al futbol, ponen a prueba la agilidad y el golpe de vista de dos hombres que contienden con propósitos opuestos. Cuando un delantero salta con el fin de alcanzar la pelota, aventajando al guardameta, puede el salto ser confundido con la carga al mismo, al objeto de evitar que pueda llegar a ella. Por lo general, la distinción es fácil, más en los casos dudosos será prudente apreciar como ilegal la entrada del delantero. Pero debe preverse también el caso contrario, y es el del guardameta que valiéndose de su privilegio, falla el balón y da un puñetazo al jugador que se lo disputa. En la inmensa mayoría de casos la acción es deliberada, pero siéndolo la intención es muy difícil de apreciar. Cuando se trata de un accidente a todas luces fortuito, en que la torpeza por irreflexión o por imprudencia no sea del guardameta, y sí del delantero, debe dejarse continuar el partido, a no ser que el delantero quede lesionado de importancia por el efecto del golpe o por caída en falsa posición. Si la imprudencia fuera cometida por el guardameta, debe castigarse a su equipo con saque libre simple por juego peligroso y amonestar al causante. Es preciso también, en casos de salto legal de un delantero, vigilar que el guardameta no le entre irregularmente, o se encoja, para provocar su caída. En toda jugada que se vea claramente la intención deliberada del portero de causar daño a un delantero, o que el árbitro la aprecia como tal, el castigo es un **penalty** y cuando entre en la categoría de franca agresión, trae aparejado el castigo la expulsión del guardameta agresor.

Fuera de estos casos que requieren una atenta observación del árbitro, no puede haber posibles dudas. El portero puede ser cargado con los hombros o el pecho, sin saltar, mientras tiene la pelota en su poder, y están prohibidas y deben castigarse con rigor, las entradas con la rodilla, con los codos o con el pie levantado. Puede un delantero utilizar el pie para quitar de las manos de un guardameta remolón la pelota que aquél persiste en tener aprisionada, siempre que la acción no pueda producir daño a aquél (en la mayoría de ocasiones, en la fogosidad del ataque, es peligrosa) y entonces la tentatiya no es punible. La protección del portero tiene aplicación en los casos antes mencionados, en los cuales hay que evitar que los **goals** sean resultado de faltas previas. El espíritu legal que quiere impedir a toda costa **goals** irregulares, tiene aplicación en el siguiente posible caso; Un delantero hace un **chut a goal**; el balón despedido con rara fuerza, va al portero, y por la violencia del choque éste cae conmocionado. Si inmediatamente el mismo que ha hecho el tiro u otro jugador rematan, el árbitro o debe dar el tanto. Sólo sería válido, si al desprenderse del balón al caer conmocionado el guardameta, entrará en la red, sin remate. También es punible la actitud del guardameta reteniendo en exceso la pelota. No porque el reglamento les protege y los delanteros se vean obligados a respetarlos, deben abusar de sus privilegios; por lo tanto, siempre que un portero retenga excesivamente la pelota, esté de pie sin moverse, o esté en el suelo, debe castigársele por juego peligroso. También se le castigará por igual motivo cuando temerariamente se arroje a los pies de un delantero para quitarle el balón, cuando el peligro sea manifiesto, por ejemplo, cuando se arroje en el momento en que aquél vaya a chutar.

La concesión de un saque libre junto a la puerta es para muchos árbitros de indecisión por considerar muy peligroso el saque o por creer dificultosa la ejecución del mismo. Ninguna de estas razones debe impedir la concesión, siempre que sea oportuna. Ni tiene la gravedad que se le supone ni puede dar origen a perplejidad la forma en que debe llevarse a cabo. Si se precisa que es un saque no directo, en que la pelota debe pasarse antes a otro jugador, y que en el saque simple los adversarios pueden estar en la misma línea de puerta, siempre que aquél se haga a menos distancia de ésta que la ordenada, o sea 9.15 metros, se verá que no tiene más gravedad que un saque hecho desde mayor distancia y que la ejecución es fácil. Claro está que el jugador que lo ejecute puede intentar el saque directo y al tocar, a algunos de los defensores, marcar un tanto válido. Pudiendo estar todos los jugadores en la puerta, aunque la obtención de un tanto es posible, no es tan fácil como parece. Pero séalo o no, no debe ser obstáculo para que se cumpla el reglamento.

En los párrafos anteriores ha quedado expuesto lo que debe entenderse por juego peligroso para el guardameta por propia acción o por acto de un adversario, conceptos que importa retener a fin de que el juego pueda derivarse hacia una nobleza y corrección extremas, ya que en las puertas es donde generalmente abundan las jugadas que desnaturalizan las acciones individuales Examinemos ahora las jugadas que ocurren fuera de la superficie de puerta.

Cuando el portero abandona esta superficie de protección, puede ser castigado. Y aquí puede presentarse una duda. La regla dice únicamente que autoriza la carga, fuera del área pero también está autorizada dentro de la superficie del **goal**. ¿Qué distingue, pues, unas cargas de otras? La diferencia de unas cargas y otras estriba en lo siguiente: Dentro del área, no puede ser cargado el guardameta sin tener la pelota, o sea que no puede serlo cuando intenta alejarla o blocarla, y fuera de ella, puede ser cargado cuando hace acción de alcanzarla, aún sin haber llegado aquélla a tocar sus manos. Es absurdo creer que el portero abandona su puerta con afán de pasear; la abandona cuando ve un peligro inminente, y lo hace siempre con intención de alejarlo, interrumpiendo el curso de la pelota. Fuera del área de protección, un delantero puede impedirle con la carga legal que consiga sus propósitos. En todo lo demás fuera del área el portero puede proceder como los restantes jugadores, por ejemplo, al ver su paso obstruído puede cargar a su vez en condiciones legales.

El portero puede salir también de la superficie de castigo sin que por ello falte; pero no puede tocar el balón con las manos. De hacerlo se le castigará con un saque libre directo.

Una de las disposiciones que quedan incumplidas con mayor frecuencia, sin que el árbitro intervenga, es la que prohibe a los guardametas hacer más de dos pasos con la pelota en las manos. Hemos visto a veces recorrer varios metros a un portero, llevando el balón, sin que el juez se diera por enterado Conviene no olvidar este extremo.

Un guardameta puede hacer los pasos que crea convenientes, siempre que haga rebotar el balón en el suelo y lo recoja de nuevo después de haber hecho dos zancadas. Hacerlo saltar en una mano, o pasarlo de una a otra, no está permitido. Sin embargo, a pesar de lo que texativamente dice el primer acuerdo oficial, si nos remitimos a lo que la regla pretende, que es evitar que el guardameta conserve el dominio de aquél, no creemos que pueda considerarse como falta el hecho de pasarlo por sobre la cabeza de un jugador, y recogerlo después. Al fin y al cabo, es más difícil que el simple rebote y pone a prueba la habilidad de un buen guardameta.

Si el **goal-keeper** hace más de dos pasos con la pelota, el castigo es un saque libre simple contra su campo.

El guardameta pued también ser castigado con un saque de castigo, siempre que cometa una de las faltas contenidas en la regla 9 (zancadilla, agresión, empujar con el codo, etc.)

A fin de evitar todos los perjuicios que puede originarle el abuso de su prerrogativa de utilizar las manos, el lema de un guardameta debe ser el de desprenderse rápidamente de la pelota siempre que se vea obligado a blocarla, y si es preferi-

El guardameta puede también ser cuentemente con el pie.

El capitán de un equipo puede cambiar el guardameta cuando lo crea oportuno, del mismo modo que puede modificar la posición de los restantes jugadores del equipo. No es preciso, pues, que el guardameta se lesione y tenga que retirarse para poder ser substituído; si una lesión no le impide en absoluto jugar, pero le impide el uso de una mano, puede cambiar su lugar con otro jugador, **siempre advirtiéndolo al árbitro.** Generalmente cuando el portero se retira y tiene que ser suplido, no se advierte a aquél, por suponerse tal vez que siendo lógica la substitución no es preciso hacer la advertencia. El árbitro en todo caso debe ser avisado del cambio con indicación del jugador substituto. Este inmediatamente vestirá el **jersey** de colores distintivos, que está dispuesto lleven los porteros (verde esmeralda, azul, rojo escarlata, blanco) y una vez esté dispuesto, se reanudará el **match**. De no advertirse al árbitro, cuando el nuevo guardameta toque con las manos la pelota, su bando será castigado con **penalty**.

Una adición a la regla 13 dispone, a fin de suprimir interrupciones innecesarias y enojosas, que en los casos de lesión de un jugador, el árbitro está autorizado para proseguir o interrumpir el juego según la gravedad, que a su juicio, tenga el caso. Con los guardametas es preciso que el árbitro tenga un amplio criterio, y suspenda el **match**, momentáneamente, siempre que haya motivo para ello, es decir, cuando por razón de una jugada que no deje lugar a dudas, el portero quede fuera de combate, dejando el marco indefenso.

HILARIO MARTINEZ CANCELA SU PELEA CONTRA GEORGE BALDUC, HA DICHO BERTYS

El boxer español aun se encuentra lastimado de su último match

NUEVA YORK, noviembre 6.—La prensa dice: Por motivo de que Hilario Martínez se encuentra todavía resentido del fuerte golpe recibido contra el piso en su combate con Billy Petrolle en el Nuevo Madison Square Garden, recientemente, el apoderado del campeón español ha creído conveniente cancelar el combate con Georgie Balduc, anunciado para el próximo lunes en el New Broadway Arena, Brooklyn.

El golpe ha sido más duro de lo que al principio se creyó, y la actitud de monsieur Bertis es muy atinada. Hilario descansará unos días y reanudará luego con esmero su entrenamiento.

EL ESTRADA PALMA STAR

Reta, por este medio, a cualquier novena semijuvenil, que quiera jugar el domingo, principalmente al Arroyo Naranjo.

Y cualquier otra novena que se crea capaz para ello.

Pueden contestar a Carlos López Chávez, J. M. Heredia número 5, o al teléfono I-6314.

EDDIE COLLINS, EL POPULAR PLAYER, HA DEMOSTRADO SER UNA LUMINARIA EN SU POSICION

El príncipe de las segundas bases posee algunos records que son envidiados por las grandes estrellas del presente. Es un "as" robando bases

SIEMPRE BATEA MAS DE TRESCIENTOS

NE WYORK, noviembre de 1926.—(SR)—Eddie Collins, el manager del Chicago White Sox es una de esas super-estrellas que se mantienen durante años en el firmamento basebolero sin demostrar dcadencia alguna. Los críticos y expertos lo han reconocido como la mejor segunda base que recuerda el base ball, y ni aun los records actuales de Hornsby, Frisch, Critz y Lazzeri son capaces de empañar su trabajo de anteriores temporadas.

Como bateador, fildeador y corredor, Collins no reconoce contrarios, pues se presenta como un "as" en los tres departamentos. Su inteligencia es de las extraordinarias y puede decirse que sabe punto por punto, todas las debilidades de los grandes bateadores de su liga, por eso, cuando juega, sus conocimientos resultan de tanta habilidad para sus pitchers.

Viendo sus records, comprenderemos al punto que Eddie Collins no ha sido tan grandioso como Ty Cobb, Babe Ruth, Hornsby y otros, sin embargo, ha hecho cosas en el baseball que le han colocado al mismo nivel que esos ases.

Por ejemplo, él es la segunda base de las Grandes Ligas que más outs ha realizado en su carrera, con 6.175 outs a su crédito. Asimismo, es el que ha realizado mayor número de asistencias, con 7172.

Su record al campo, en su carrera basebolera, es de .969, porcentaje bastante alto si se tiene en cuenta el tiempo que lleva juganto reglamentariamente. En siete ocasiones ha resultado la mejor segunda base de la Liga Americana, constituyendo ésto, un record mundial.

Su batting también ha sido de los interesantes. Durante 18 años ha bateado más de tresrientos, y es en unión de Tris Speaker y Ty Cobb, el único player de la Liga Americana que ha bateado más de tres hits en su carrera. Al terminarse la temporada pasada, Collins tenía bateando 3,1[illegible] hits.

Además, el estupendo "camarero" ha bateado más de 486 sacrifice hits en su carrera, siendo esto un record mundial. Ha conseguido 1,205 bases por bolas de los pitchers, siendo ésto también, otro record. Unicamente Baba Ruth le supera en este departamento.

Como bateador de largo metraje no es gran cosa, y como prueba de ello tenemos el hecho de que en su carrera basebolera solamente ha logrado batear 45 jonrones—cantidad que acumula Babe Ruth ordinariamente en una temporada—. Sin embargo, su fuerte está en los tubeyes y tribeyes, donde ha reunido 500 en su carrera.

Como robador de bases sólo ha tenido un contrario de calibre en el mundo entero: Max Carey, siendo el player de la Liga Americana que más bases ha estafado hasta el presente. Ha aparecido en 2,557 juegos durante su carrera y ha llegado a jugar 478 juegos consecutivos, record que sólo ha sido por Everett Scott y Aaron Ward.

Desde 1915 que ingresó en las filas del Chicago, ha defendido la segunda base regularmente, bateando casi siempre más de trescientos, pero éste año tuvo necesidad de dirigir el team desde afuera y ello le obligó a abandonar por primera vez el line up regular en beneficio del novato Hunneffield. Con todo, en los pocos desafíos en que jugó, bateó alrededor de .324.

Véase a continuación, su actuación en las Grandes Ligas, desde 198[illegible] —fecha en que pertenecía al famoso Filadelfia de Connie Mack,—hasta la época actual, en que se encuentra dirigiendo a los Medias Blancas de Chicago:

EDWARD T. COLLINS—Phila. A. L. 108 a 1914 inclusive

Chicago A. L. 1915 a la fecha

Año	Games	At bat	Runs	Hits	2B	3B	HR	SH	SB	Pct.
1908. . . .	102	330	39	90	18	7	1	15	8	.[illegible]
1909. . . .	153	572	104	198	30	10	3	21	67	.348
1910. . . .	153	583	81	188	16	15	3	22	81	.322
1911. . . .	182	493	92	130	22	13	8	18	38	.[illegible]
1912. . . .	153	543	137	189	25	11	0	29	63	.348
1913. . . .	148	534	125	184	23	13	3	26	54	.345
1914. . . .	152	526	122	181	23	14	2	28	58	.344
1915. . . .	155	521	118	173	22	10	4	35	46	.332
1916. . . .	155	545	87	168	14	17	0	39	40	.308
1917. . . .	156	564	91	163	18	12	0	33	53	.289
1918. . . .	97	330	51	91	8	2	2	22	22	.276
1919. . . .	140	518	87	165	19	7	4	40	33	.319
1920. . . .	153	601	115	222	37	13	3	34	19	.369
1921. . . .	139	526	79	177	20	10	2	13	12	.337
1922. . . .	154	598	92	194	20	12	1	27	20	.324
1923. . . .	145	505	89	182	22	5	5	39	49	.360
1924. . . .	152	556	108	194	27	7	6	28	42	.349
1925. . . .	118	425	80	147	26	3	3	17	19	.346
	2557	9270	1697	3086	390	181	45	486	724	.333

ROMA Y EL CICLON

En esta casa se están dando las mercancías a mitad de su precio

A ROMA POR TODO

AVE. DEL BRASIL ENTRE ZULUETA Y MONSERRATE

TELF. A-3539. - APARTADO 1067. - HABANA

ELIXIR ESTOMACAL

SAIZ DE CARLOS

(STOMALIX)

Es recetado por los médicos de las cinco partes del mundo porque tonifica, AYUDA A LAS DIGESTIONES y abre el apetito, curando las molestias del

ESTÓMAGO e INTESTINOS

Dolor de Estómago — Diarreas en Niños
Dispepsia — y Adultos que, a veces, alternan con Estreñimiento
Acedías y Vómitos — Dilatación y Úlcera del Estómago
Inapetencia — Disentería
Flatulencias

OBRA COMO ANTISÉPTICO DEL APARATO DIGESTIVO curando las diarreas de los niños incluso en la época del destete y dentición.

Ensáyese una botella y se notará pronto que el enfermo come más, digiere mejor y se nutre, curándose de seguir con su uso.

Venta: FARMACIAS y DROGUERÍAS y SERRANO, 28 y 30, MADRID (España)

J. RAFECAS Y CA., Teniente Rey, 29. Habana. Unicos Representantes y Depositarios para Cuba.

ESPECIFICO DE LEONARDI NUM 1

CURA ENFERMEDADES SECRETAS

y FLUJOS recientes o crónicos en un período de 3 a 5 días. Es rápido, seguro y sano.

UN PREVENTIVO INFALIBLE.

RUBINAT LLORACH

La mejor agua mineral natural purgante

Aprobada por la Academia de Medicina de París en 1880

Sulfato de sosa..... 96 gr. 265 | por litro.
Sulfato de magnesia..... 2 gr. 368 |

ESTREÑIMIENTO
AFECCIONES del TUBO DIGESTIVO
ATONÍA GASTROINTESTINAL
HEMORROIDES

DOSIS NORMAL: un vaso de los de vino, bebiéndose luego una taza de te caliente.

(Auméntese esta dosis según el temperamento individual)

GRAN MEDALLA de ORO, Exposición Internacional de Paris 1900.

Se vende en cuartos y medias botellas en todas las Farmacias de la ISLA de CUBA.

Representantes Exclusivos para la Isla de Cuba: J. RAFECAS Y Cía. Avenida del Brasil 29. (Teniente Rey).

KREMENTZ PLATE

25 CTS.

Krementz

garantizados para siempre

CALIDAD ES ECONOMIA

Todo botón KREMENTZ está garantizado para durar toda la vida. Si no da satisfacción por cualquier motivo, un nuevo botón se da en cambio gratis. Nunca pone manchas verdes en la piel. Fíjese que el nombre KREMENTZ esté estampado en cada botón.

¡¡¡SEÑOR!!! si para curar su enfermedad de la ORINA no hace uso de

SALES KOCH

comete una torpeza grandísima

Con las SALES KOCH conseguirá seguramente hacer desaparecer esa antigua enfermedad secreta que no ha podido vencer.

Y SIN SONDAJES NI OPERACIONES Y SIN MOLESTIAS, CONSEGUIRA con las SALES KOCH la dilatación de sus ESTRECHECES, haciendo que pueda emitir la orina con facilidad, sin molestias y sin esa lentitud desesperante.

CONSEGUIRA con las SALES KOCH que las MOLESTIAS y DOLORES al orinar desaparezcan, calmando al momento esas punzadas, esos escozores o dolores, que al empezar a orinar, durante la micción o al fin de ella a usted tanto le hacen padecer.

CONSEGUIRA con las SALES KOCH que los CALCULOS y ARENILLAS sean disueltos, haciendo su expulsión insensible y modificando la propensión de su orina a esas nuevas formaciones calculosas.

CONSEGUIRA con las SALES KOCH, que su catarro a la vejiga sea curado, haciendo que su orina quede limpia de los pozos blancos, rojizos, purulentos o de sangre, que a usted tanto le preocupan.

Las SALES KOCH no tienen rival por su acción rápida y segura para curar todos los padecimientos CONGESTIVOS O INFECCIOSOS del aparato urinario, por su acción desinfectante en medio alcalino enérgico.

Las SALES KOCH sustituyen con ventaja a las aguas minerales de indicación al aparato urinario.

Si desea más explicaciones, pida a la CLINICA MATEOS, ARENAL 1, MADRID (ESPAÑA) el método explicativo infalible. LAS SALES KOCH están a la venta en la Habana, en la farmacia Taquechel, Obispo 37 y Droguería Sarrá.

¡ SI QUIERE ESTAR FUERTE Y SANO TOME SIEMPRE VERMUTH

"QUIJANO"

M.E.C.D. 2016

RECUERDOS DE LA PASADA SERIE MUNDIAL ENTRE YANKEES Y ST. LUIS

—Un "prinving" de Huggins que cuesta un juego.
—Alexander se salva de salir del box.
—La marfilada yankee del segundo juego.

Nota: Este es el primero de una serie de artículos que iremos publicando sobre las mayores jugadas de interés que se dieron en la última serie mundial, celebrada entre Yankees y Cardenas. Estos artículos han sido escritos especialmente para The World, por "Monitor" y nosotros los reproducimos por cortesía de dicho periódico.

ARTICULO PRIMERO

Grover Cleveland Alexander, fué el pitcher héroe en la victoria obtenida por los Cardenales de St. Louis en la serie mundial contra los Yankees, cuando ganó el segundo y sexto juego, igualando el record de Herb Pennock y después surgió como "tapón" en el séptimo para ponchar a Tony Lazzeri con tres hombres en las bases.

Nadie pone duda sobre la heroicidad de Alexander, sin embargo, hubo un momento en el segundo juego de la serie, cuando nadie esperaba todavía que Alex fuera a resultar un héroe, en que un posible hit salido del bateador en turno o una base por bolas administrada hubiera sido suficiente para que el veterano lanzador caminara hacia la ducha.

Más de 63,000 espectadores estuvieron ansiosos del desenlace entre pitcher y bateador, sobre todo porque este último era Hank Severeid, que tiene fama de saber trabajar a los lanzadores cuando ocupa la tribuna para batear, pero el batazo inesperado no surgió, y el veterano tuvo oportunidad de cerrar un inning, que estuvo a punto de costarle su heroicidad.

El momento a que nos referimos ocurrió en el segundo inning de ese segundo desafío. Shocker y Alexander eran los pitchers contendientes. Meusel abrió esa entrada con un precioso single al center field. Pasó a segunda, cuando Gehrig era out de pitcher a primera y anotó al batear Lazzeri un single al left field, que fué débilmente fildeado por Hafey. Dugan siguió con un texa's leaguer entre center y right, y Lazzeri, sabiendo que la bola no había de ser cogida, corrió desesperadamente para anclar en tercera.

En estas condiciones, la cosa estaba comprometida. Había un solo out, una carrera anotada y hombres en tercera y primera. Hornsby hizo una seña a sus pitchers y Rhem, Haines y otros más salieron a calentarse el brazo. Los players del St. Luis estaban extremadamente nerviosos y temían que el famoso Alexander saltara como tapón de sidra al enfrentarse con el siguiente bateador. Este era Hank Severeid,—un buen hitter,—que tenía fama de saber trabajar a los mejores lanzadores.

Los Yankees estaban bateando a la primera bola, pero Huggins le dió orden a Severeid de que dejara pasar la primera, creyendo que Alexander estuviera wild. Y este es el error más grande que pudo haber cometido Huggins en toda la serie, pues Alexander, siguió su costumbre y le pasó una recta a Severeid (que éste dejó pasar, conforme a la instrucción recibida) para luego propinarle dos curvas más seguidas que el catcher Yankee no pudo batear. El inning se salvó y lo que parecía la saliva del veterano, no fué más que un simple rally de dos carreras para los Yankees.

Lo que siguió a ese error de Huggins, ya todos lo sabemos. Alexander, salvado por obra y gracia de un "priving" newyorkino, recuperó su famoso control y después que Earl Combs le bateó un nuevo single en el tercer inning, no permitió que nadie más le pisara la primera y ganó el primer juego para el St. Luis con score de 6 x 2.

Este fué el principio del fin y Alexander resultó desde entonces, la comida más mala que tuvieron los Yankees en el curso de la serie..."

MONITOR

LUCHA LIBRE AMATEUR

Se cita por este medio, a todos los aficionados a Lucha Libre que deseen tomar parte en un torneo eliminatorio, con el fin de seleccionar el equipo cubano que hará frente al Team Universitario que nos visitará en diciembre. Las prácticas están bajo la dirección de los Sres. Andrés Castaños y Benjamín González, Profesores y Campeones Españoles de este deporte, todos los días atienden a sus numerosos aspirantes en el Gimnasio del Centro de Dependientes de 5 a 7 p. m.; que ha sido cedido para las prácticas del equipo cubano.

Juan Henriquez,
Delegado.

OFTALMO GOTAS

FORMULA

Sulfato de zinc. . . 0.03 Grs.
Adrenalina, solución al milésimo. . . . 2.00 Grs.
Solución de Oxicianuro de Hidrargirio al 1 por 5 mil. 25.00 Grs.

Indicado en todas las irritaciones e infecciones de la conjuntiva, (catarros oculares), tanto para curarlas como para evitarlas preilácticamente. Hace cesar la inflamación, el dolor, etc. etc.

Manera de usarlo:

Instílese una gota de 2 a 3 veces al día, salvo indicación facultativa.

Preparado por el

DR. ARTURO C. BOSQUE
Laboratorio: Tejadillo No. 38.
Habana

LA MODERNA POESIA
HABANA

TRATADO MEDICO QUIRURGICO DE LAS VIAS URINARIAS

Por Félix Legueu, segunda edición revisada y aumentada, ilustrada con 860 grabados en el texto de los cuales 61 son láminas en colores. Obra coronada por la Academia de Medicina. (Premio d'Argenteuil). Tomo primero encuadernado en pasta española $10.00.
Armand Beauvy. Sueros y vacunas. 1 tomo $1.00.
Paisseau. Tubo Digestivo. 1 tomo $1.00.
Leconte y Levant. Corazón, Arteria, Venas. 1 tomo $1.00.
Cantonnet. Oftalmología. 1 tomo $1.00.
Rendu. Hígado, Pancreas y Riñón. 1 tomo $1.00.
Loiselet. Sífilis. 1 tomo $1.00.
Cantonnet. Pulmón tuberculoso. 1 tomo $1.00.
Halbron. Enfermedades infecciosas. 1 tomo $1.00.
Gautier. Urología. 1 tomo $1.00.
Antonio Bosch Olivero. Manuel de Obstetricia normal. 1 tomo $1.20.
H. Montlaur. Sífilis adquirida. 1 tomo $1.60.
L. Bussy. Oftalmología. 1 tomo $1.60.
Jeanselme y Sezary. Sifilografía y enfermedades venereas. 1 tomo $3.00.
Carulla Riera. Algunos capítulos de obstetricia 1 tomo $0.40.
Krumm-Heller. Tratado de quirología médica. 1 tomo $1.00.
Fernández. Arquitectura molecular de los agentes terapéuticos. 1 tomo $4.00.
Mondria. EducaciTn y reeducación de la respiración. 1 tomo $1.40.
Bastos Ansart. Cirugía de las parálisis espasticas infantiles. 1 tomo $1.60.
Castex y Camauer. Clínica neurológica. 1 tomo $4.00.
Araoz Alfaro. Estudios clínicos sobre tuberculosis. Tomo 1 $5.00.
Minuto y Levati. Tratado de materia médica y terapéutica. 2 tomos. $12.00.

LA MODERNA POESIA

PI Y MARGALL Y PLACIDO
TEL. (CENTRO PRIVADO) A-7714 APARTADO, 605
HABANA

Base Ball

Por Bentrup

Ayer dimos a conocer la lista de los juegos de la Liga Americana en los cuales se batearon más de 15 hits. Hoy haremos lo propio con los matches celebrados este último año en la vieja Liga Nacional, donde según los records, se pitcheó mejor pelota que en la Americana.

La lista de los juegos de extrahits es la siguiente:

LIGA NACIONAL
HEAVY HITTING GAMES
15 HITS

Abril 15—Philadelphia, off Mogridge-Benton, Boston.
Abril 18—St. Louis, off Blake-Osborne, Chicago.
Mayo 8—Boston, contra Yde-Sheehan-Morrison, Pittsburg.
Mayo 9—New York, off Jones-Bush, Chicago.
Mayo 11—Pittsburg, off Mitchell-Pearce-Ulrich-Baecht, Philadelphia.
Mayo 23—Pittsburg, off Donohue-Mays-Lucas, Cincinnati.
Mayo 29—Chicago, contra Morrison-Adams, Pittsburg.
June 2—St. Louis, off Blake-Milstead-Weilch, Chicago.
June 4—Boston, off Rixey-Lucas, Cincinnati.
June 10—Pittsburg, off Willoughby-Dean-Mitchell, Philadelphia.
June 19—Cincinnati, off Willoughby-Dean, Philadelphia.
June 23—Brooklyn, contra Goldsmith-Graham, Boston.
June 25—Philadelphia, off Mogridge, Boston.
June 25—Pittsburg, off Donohue-May-Lucas, Cincinnati.
June 26—Cincinnati, off Meadows-Songer-Adams, Pittsburg.
June 26— Philadelphia, contra Smith-Vargus- Graham- Goldsmith, Boston.
July 7—St. Louis, contra Luque-May, Cincinnati.
July 12—Boston, contra Rhem-Johnson-Keen, St. Louis.
July 17—Boston, contra Aldridge-Meadows-Kremer, Pittsburg.
July 24—Brooklyn, contra Meadows-Songer, Pittsburg.
July 24—Pittsburg, contra Grimes-Ehrhardt, Brooklyn.
July 27—Philadelphia, contra Alexander, St. Louis.
July 31—Pittsburg, contra Mitchell-Ulrich-Pierce-Willoughby, Philadelphia.
Aug. 14—Boston, contra Grimes-McWeeny, Brooklyn.
Aug. 24—Chicago, contra Ulrich-Knight, Philadelphia.
Sept. 8—Pittsburg, contra Donohue-Lucas, Cincinnati.

16 HITS

Abril 17—Philadelphia, contra McWeeny-Stryker-Boehler-Moss, Brooklyn.
May 11—Brooklyn, contra Blake-Osborn, Chicago.
Mayo 16—St. Louis, contra Wertz-Cooney-Graham, Boston.
May 16—Philadelphia, contra Bush-Jones, Chicago.
May 17—St. Louis, contra Benton-Hearn-Ryan, Boston.
June 6—New York, contra Piercy-Jones-Welch, Chicago.
June 10—Philadelphia, contra Meadows-Oldham-Adams-Songer, Pittsburg.
June 11—Philadelphia, contra Aldridge-Culloton-Oldham, Pittsburg.
June 28—Chicago, contra Keen-Johnson-Hallahan, St. Louis.
July 3—Brooklyn, contra Scott-Barnes-Fitzsimmons, New York.
July 8—Philadelphia, contra Yde-Adams-Kremer-Oldham, Pittsburg.
July 10—New York, contra Mays-Lucas-May, Cincinnati.
July 10—St. Louis, contra Smith-Cooney, Boston.
July 13—Brooklyn, contra Sherdel, St. Louis.
July 13—St. Louis, contra McGraw-Barnes-Boehler Brooklyn.
July 14—Pittsburg, contra Ring, New York.
July 19—Chicago, contra Fitzsimmons-Scott-Ring-Davies, New York.
Aug. 9—Cincinnati, contra Pierce-Knight-Ulrich, Philadelphia.
Aug. 15—Brooklyn, contra Goldsmith-Hearn, Boston.
Sept. 17—St. Louis, contra Willoughby-Knight-Tabor, Philadelphia.

17 HITS

Abril 22—New York, contra Vance-McWeeny-Stryker, Brooklyn.
April 29—Cincinnati, contra Sheehan-Oldham-Yde-Songer-Adams, Pittsburg.
April 30—Pittsburg, contra Mays-May-Day, Cincinnati.
May 29—Pittsburg, contra Blake-Root, Chicago.
June 11—Chicago, contra Smith-Graham, Boston.
June 16—Chicago, contra Carlson-Pierce-Boecht, Philadelphia.
June 24—New York, contra Willoughby-Knight, Philadelphia.
June 25—Cincinnati, contra Yde-Aldridge-Oidham, Pittsburg.
June 30—Brooklyn, contra Pierce-Baecht-Yarnell-Knight, Philadelphia
July 4—Brooklyn, contra Willoughmy-Pierce-Baecht, Philadelphia.
July 4—Cincinnati, contra Sherdel-Johnson-Reinhart, St. Louis.
July 15—St. Louis, contra Petty-Boehir, Brooklyn.
July 25—Chicago, contra Willoughby-Pierce-Knight-Ulrich, Philadelphia.
Aug. 10—Philadelphia, off Donohue-Luque-Lucas Cincinnati.
Sept. 9—Brooklyn, contra Carlson-Dean-Baecht-Pearce, Philadelphia.
Sept. 22—St. Louis, contra Barnes-Ehrhardt-McGraw Brooklyn.
Sept. 25—New York, contra Keen-Clough, St. Louis.

18 HITS

May 6—Cincinnati, contra Mitchell-Willoughby-Baecht-Bentley, Philadelphia.
May 13—New York, contra Bell-Haines- Hallahan- Huntzinger, St. Louis.
May 23—Chicago, contra Graham-Benton-Hearn-Smith, Boston.
May 26—Philadelphia, contra Cooney-Wertz, Ryan-Benton, Boston.
June 11—Pittsburg, contra Ulrich-Maun-Willourghby, Philadelphia.
June 21—New York, contra Mitchell, Philadelphia.
June 27—Cincinnati, contra Songer-Yde-Adams, Pittsburg.
July 20—Chicago, contra Greenfield-Davies-Ring-Fitzsimmons, New York.
Sept. 10—Boston, contra Alexander-Reinhart, St. Louis.

19 HITS

July 17—St. Louis, contra Ulrich-Bentley-Pierce, Philadelphia.
July 22—Cincinnati, contra Goldsmith-Genewich, Boston.
Aug. 4—Boston, contra Aldridge-Nichols-Adams, Pittsburg.
Sept. 4—Chicago, contra Bush-Songer-Mahaffey, Pittsburg.
Sept. 16—St. Louis, contra Mitchell-Pierce, Philadelphia.

20 HITS

April 23—Chicago, contra Mays-Day-Meadows-Springer-Lucas, Cincinnati.

21 HITS

July 22—Pittsburg, contra Barnes-Boehler, Brooklyn.
Aug. 11—Cincinnati, contra Mitchell-Pierce-Willoughby-Knight-Ulrich, Philadelphia.
Aug. 26—Pittsburg, contra Fitzsimmons- Ring-Scott- Porter, New York.

22 HITS

Aug. 3—Pittsburg, contra Ulrich-Willoughby-Baecht-Pierce, Philadelphia.
Sept. 16—St. Louis, contra Knight-Kelly-Rambo-Baecht-Pierce-Tabor. Philadelphia.

23 HITS

July 11—Boston, contra Rhem-Bell-Reinhart, St. Louis.
Sept. 3—New York, contra Benton-Goldsmith-Mogridge-Hearn, Boston.

EL PROMOTOR MR. PYLE HA PRODUCIDO UN CAMBIO INTERESANTE EN LOS SPORTS CON MOTIVO DE FAMOSOS CONTRATOS

Cuando el astuto promotor contrató a Red Grange, los colegios y universidades pusieron el grito en el cielo y profetizaron que el ciclón de Illinois no sobreviviría a la temporada de football, pero se equivocaron

LA ETERNA LUCHA DE PROFESIONALES Y AMATEURS

New York, Noviembre de 1926.—Hace cerca de un siglo los caballeros ingleses que tenían como pasatiempo favorito deshacerse las narices a puñetazos, descubrieron que había muchos que, sin ser pares, milores condes o barones, podían y de hecho pegaban tan fuerte y tan bien como ellos. Y para evitar que la dignidad nobiliaria y las delicadas facciones de sus representantes sufrieran menoscabo a manos (a puños, pudiéramos decir) de los plebeyos pugilistas, que abandonando sus ocupaciones tenían forzosamente que cobrar por sus exhibiciones de pugilismo, decidieron que en lo sucesivo existirían dos clases de púgiles: los que tenían imperiosamente, para poder vivir. que cobrar por pelear y los que no necesitando del puñado de dinero que, en aquellos tiempos podíain ganar los boxeadores, peleaban únicamente por el deseo de aplastarse las narices al adversario. Llamaron a los primeros, profesionales, y a los segundos, "amateurs", aficionados.

Inútil es decir que el prestigio nobiliario salió bien parado con la decisión. Y prohibido como estaba que un aficionado luchara ni de mentirijillas siquiera con un profesional, bajo pena de ser consideralo acto contínuo como profesional, quedó en lo futuro a los apreciables "baronéts" el beneficio de la duda, cuando de compararse las aptitudes de uno de ellos y de algún famoso profesional se trataba.

Y a pesar de que ella parece ridículo, poco a poco en todos los deportes que en el último siglo han florecido se ha adoptado, como axioma, la regla egoista y protectiva de los apreciables nobles ingleses. Y cuando algún aficionado sobresaliente en cualquier sport, protesta porque le objetan en su partida de gastos de viaje una 'limonada' o un paseo en "taxi", se le contesta que no se supone que los aficionados puedan tener gustos tan prosaicos como los de tomar una "limonada" o prescinda de un corto paseo a pie para conservar su entrenamiento, tan necesario en la línea deportiva en que sobresale.

Y los clubs, empresarios y Universidades que de esta manera conseguían tener la "mano le obra" a su disposición gratuitamente, al unísono cantaban las alabanzas de ser "amateur" y la desgraciada condición del profesional, aunque el primero tuviera que pedir prestado el níquel para su tranvía y el segundo fuera llevado por su poderoso automóvil guialo por el chofer de librea.

¡Ay de aquel aficionado que no atendiera el catecismo deportivo!.. ¡Ay de aquel que pensara hacerse de unos honrados centavos aprovechando sus facnltades!...

Y los clubs que objetaban a los gastos de chartes o Nurmi se embolsaban tonelalas de dinero con el sólo anuncio de la presentación de aquellos atletas. Y los estadios de las Universidades rebosaban durante la temporada de futbol con millares y millares de espectadores—a dos dólares por lo bajo, por cabeza— mientras que los estudiantes que por el "alma mater" luchaban no recibían de éste sino gloria, gallardetes y árnica y atenciones del "trainer" cuando conseguían su casi segura sabitina paliza.

Pero hé aquí que en el campo de los deportes se presenta un atrevido campeón: el famoso y hasta entonces desconocido empresario de una pequeña población de Illinois. Mr. Pyle. Después de una temporada de tres años como principal atracción de la Universidad de Illinois, Harold Grange —que en términos redondos produjo a la Tesorería de su Universidad algo más de un millón de dólares —concluía su carrera. Y el "suave" Pyle, con pasmo, asombro y admiración de los centros deportivos, al día siguiente de su último juego universitario anunció que el famoso Grange había firmado un contrato con él como jugador profesional de Rugby.

Los órganos universitarios pusieron el grito en elcielo, criticando la actitud de Grange y la de Pyle y profetizaron que Grange no sobreviviría la temporada de football y que, como todos los famosos héroes del football, al año siguiente pasaría al fatal olvido. Y por debajo del agua se obstrucionó todo lo posible la labor de Pyle. Pero éste ppreciabilísimo Mr. Pyle era un poco duro de correr y declararse vencido Cuando no fué posible que Grange jugara con un club profesional yia formado, Mr. Pyle formó otro, cuando algn club yia contratado para jugar con el de Grange en doía fijo no lo hacía Mr. Pyle conseguía otro, cuando el parque por contratar en determinada población no podía conseguirse, Mr. Pyle alquilaba otro o fincaba uno provisional, y para remachar el clavo, cuando en la Liga Profesional de Foot Ball el club de Grange no fué admitido, el distinguido caballero Mr. Pyle formó una nueva Liga para comenzar a funcionar esta temporada de 1926.

Y en ella Mr. Pyle dió entrada a los mejores clubs de futbol independientes de New York, Brooklyn Chicago, St. Louis y otras cuantas ciudades entusiastas por el baseball y bondadosamente ofreció a la Liga vieja que el club campeón de su Liga accedería a jugar al final de la temporada con el club campeón de la otra Liga, disputándose el campeonato mundial de futbol. Es decir, que Mr. Pyle produjo exactamente la misma revolución que en el mundo del baseball causara la fundación de la Liga Americana en el año de 1900.

Pero me voy saliendo del punto. El hecho es que entre juegos de beisbol, concesiones para que el nombre de Grange apareciera lo mismo en fajos de dulces, cigarros y bebidas y contratos de cinematógrafo, en menos de un año el cabeza de cerillo Grange ha regresado a su pueblecillo natal —Wheaton, Ill.—con algo más de trescientos mil dólares.

Y Mr. Pyle, con poco más o menos la misma utilidad, decidió que eso de hacer revoluciones deportivas era una tarea deliciosa. Y cuando supo que el franco valía alrededor de dos centavos americanos y que había en Francia una muchacha que jugaba tennis tan bien como Grange jugaba fuabol e indudablemtente de mayor fama mundial, resolvió cruzar el charco.

Y en unos cuantos días, con la ayuda de su fecunda labia y la oportuna lectura de noticias de los periódicos anunciando la caída semanaria de un gabinete francés, cuya caída producía otra caída del franco con relación al dólar, anunció que la reina y la señora de los "courts" de tennis, Susana Lenglen había decidido convertirse en profesional.

SOCIEDAD JOVELLANOS

ALGO SOBRE EL PROXIMO CAMPEONATO INTERSOCIAL DE CARAMBOLAS UNIDO A ALGO ANTIGUO, PERO... DE GRAN INTERES

Tengo a la vista el estado final del último Campeonato Inter-Social de Carambolas, celebrado en la Casá de Castilla y en el cual resultó triunfador mi estimado amigo el señor Manuel Pérez García, siguiéndole a retaguardia el antiguo secretario y futuro presidente general, mi distinguido amigo el señor Fernando Collar... En el próximo campeonato, que dará comienzo en este mes, jugadores antiguos y novatos no cesan un solo instante de manejar el taco y hacer filigranas acróbatas para de esa manera practicar difíciles carambolas con las cuales creen sorprenderse mutuamente y anotarse el triunfo final, esta vez acreditado, pues se les otorgará un diploma con su título de Campeón y medallas de oro y plata estilo Renacimiento Español... Sigo mirando y leo:

Manuel Pérez García, el que menos tiempo empleó en celebrar su partido.

Fernando Collar, el de la mayor tacada.

Estos dos señores, con la representación de la máquina arrollante... arrollaron. ¿Quiénes serán ahora sus representantes?

Como final de fiesta. después que se hayan entregado los premios habrá buffet, con invitaciones especiales.

De Ajedrez

Por EVELIO BERMUDEZ

Sobre el torneo menor del Club de Ajedrez de la Habana.—El día 4 de diciembre comenzará el Torneo por el Campeonato del Club.—Gran entusiasmo por los torneos de "Rapid-Transit"

El día 30 de octubre pasado comenzó un torneo de ajedrez para miembros del Club de Ajedrez de la Habana que no han ocupado los tres primeros puestos en torneos oficiales del Club.

Habrá premios para los que ocupen los tres primeros puestos en este torneo, así como un premio de brillantez.

Esta nueva competencia de ajedréz fué denominada "Torneo Menor del Club de Ajedrez de la Habana", integrándola diez entusiastas jugadores: Rafael Vila; Hermenegildo Montero, David Bliss, Joaquín Pardo, Manuel Recio, Miguel Alemán, Máximo Castro, doctor Luis González, Ignacio Galdo y Mario Rodríguez.

Los días de juego son: sábados, domingos y miércoles, los dos primeros a las tres p. m. y el último a las ocho y media p. m.

El estado de los contendientes después de tres sesiones es el siguiente:

M. Recio	3	0
I. Galdo	2	0
H. Montero	2	0
M. Alemán	1	1
M' Castro	1	1
R. Vila	1	2
D. Bliss	1	2
M. Rodriguez	1	2
L. González	½	2½
J. Pardo	½	2½

El día 4 del próximo mes de diciembre comenzará el Torneo por el Campeonato del Club de Ajedrez de la Habana. El vencedor será Campeón del Club durante el año 1927, y su nombre se grabará en la Copa Dewar.

Habrá premios para los que ocupen los tres primeros puestos, así como dos premios extraordinarios.

Reina enorme interés y entusiasmo por este Campeonato entre los "ases" del Club, siendo probable que en esta competencia se encuentren por primera vez—en un torneo oficial—los mejores jugadores del patio.

Sabemos que Rafael Blanco se está preparando para continuar siendo oficialmente lo que es en el sentir general: Campeón Nacional de Ajedrez.

Sin embargo, un grupo de jugadores notables está dispuesto a dar la batalla y hasta llevarse los honores de dicha justa. Ellos son entre otros: Planas, Quesada, Migoya, Adler, Pichardo; Martínez; Urrutia; Zaldo; etcétera.

Con estas competencias el Club de Ajedrez de la Habana se encuentra en franco período de actividad y se propone, tomando por base el Torneo Campa y el Torneo Bohemia, recientemente celebrados y los que hoy ocupan nuestra atención, hacer una clasificación de los jugadores del Club, para celebrar torneos parciales por clases durante el año 1927, además de los siguientes torneos que se considerarán anuales:

Torneo por la Copa Bohemia.

Torneo de Jugadores que no hayan recibido premios.

Torneo por el Campeonato del Club.

Los sábados y domingos libres de sesiones de torneo, se celebrarán los divertidos "Rapid-Transit", con premios de poco valor para los vencedores.

El límite de tiempo será de diez segundos por jugada.

No termina aquí el plan de la Directiva del Club. También se propone obtener los servicios de jugadores de primera fuerza, para celebrar exhibiciones, sesiones de partidas simultáneas, etc.

Desde luego que solicita de todos los amantes del juego-ciencia la mayor cooperación posible para asegurar el éxito del programa que acabamos de exponer, que es el mismo que en atenta comunicación hemos recibido.

El Club de Ajedrez de la Habana tine sus puertas abiertas para todos los aficionados y todos debemos coopror al mayor auge del juego que ha dado a Cuba tantos honores y gloria mediante José Raúl Capablanca, Campeón del Mundo, el único campeonato mundial con que contamos actualmente los cubanos.

SE HAN REGISTRADO GRANDES MEJORAS EN EL DESARROLLO DEL POLO BRITANICO

Aun cuando la temporada de polo, que acaba de terminar en Londres, dejó mucho que desear, las perspectivas del momento son bastante buenas. La presencia del equipo Argentino dió interés a la contienda triangular

Londres, Octubre de 1926. —(Correspondencia especial al DIARIO). —La temporada de polo que acaba de terminar en Londres no puede considerarse como la mejor de los años recientes. En primer lugar, las pertinaces lluvias que cayeron durante el mes encharcaron los terrenos hasta tal punto, que apenas fué posible jugar en ellos. Por consiguiente, cuando llegó el momento de decidir la Champion Cup, que es el acontecimiento principal del año, los equipos que entraron en el concurso apenas habían jugado media docena de partidos para su ensecuencia, que mostraran una fortrenamiento. No es extraño, en conma muy inferior a la que los distingue generalmente.

La Copa quedó en poder de los Harlequines, equipo netamente inglés que capitanea Lord Wodehouse, por cuyo tmotivo el triunfo fué muy celebrado entre los aficionados británicos; pero aunque los campeones jugaron en la final el partido de sus vidas, no hay duda que tuvieron la suerte a su favor al derrotar combinaciones más formidables.

Hacia el final de la temporada, el Comité de Hurlingham arregló una contienda triangular entre equipos representativos de Hurlingham Gran Gretaña, la Argentina y los Estados Unidos, y esto nos dió la oportunidad de presenciar los únicos partidos de la temporada que tuvieron algn valor internacional.

DERROTA DE LOS PESIMISTAS

El equipo inglés volvió a conquistar los laureles. Hurlingham derrotó al equipo argentino formado por los señores Traill, Nelson, Lacey y Andrade, que venció al team de los norteamericanos formado por los señores Sanford, Hopping, East y Strawbridge .La primera consecuencia de la victoria inglesa afué poner fin a las murmuraciones de los pesimistas, que hasta entonces se habían entregado a lúgubres lamentaciones sobre el estado moribundo del polo inglés. Cierto que el equipo de Hurlingham jugó un partido magnífico; tanto más, cuanto que el equipo había sido improvisado especialmente para esta ocasión.

Una rodilla lastimada hizo que lord Wodehouse, que debió jugar como back, cediera su puesto al mayor Harrison, un jugador que, sin el handicap de su enorme peso, sería quizá el mejor back del mundo. Así y todo, su conocimiento del juego y su habilidad para adivinar la dirección de la pelota y adelantarse a ellacontribuyen no poco a descontar el formidable handicap de sus 107 kilos, peso verdaderamente enorme para un petiso que galopa a toda velocidad sobre el terreno. El mayor Harrison sabe pegar a la pelota con fuerzay tino, y nunca da un golpe al azar, sin un objeto preciso a la vista.

El comanlante de aviación Wise es un jugador que, en el puesto Nº 3, muestra experiencia y decisión. Jugó admirablemente a favor de Hurlingham; pero, al considerarse los méritos respectivos para la formación de un team internacional, habría que tener en cuenta los que reúne el mayor Lockett, veterano que durante la reciente temporada jugó con toda la brillantez de sus mejores tiempos.

El Nº 2, capitán Roark, se destaca notablemaente entre los jugadores de su generación, más joven que la del mayor Lockett. Tiene verdadero genio para el juego; es un jinete de primerísima categoría, y sus golpes son tan rápidos y certeros, y ían admirablemente calculados, que el verlo jugar constituye una verdadera delicia.

UNA SORPRESA AGRADABLE

La sorpresa más agradable fué la que nos proporcionó el comandante Phipps-Hornby en el puesto No. 1. Formando parte del equipo Templeton, que galopa algo despacio, este jugador no había quedado a gran altura, y su selección dió motivos a algunos murmullos entre los descontentos. Pero al jugar contra el equipo argentino, el mayor Phipps se cubrió de glória, galopando con gran brillantez por todo el campo, y hasta aventajando, en varias ocasiones, al formidable señor Andrada.

Tanto individualmente y como team, el equipo de Hurlingham, jugó de un modo notable: y la forma que demostró en este partido ha despertado grandes esperanzas de que Inglaterra podrá, en un porvenir no lejano, constituir un equipo capaz de hacer frente a los magníficos jugadores norteamericanos, en la contienda por la Westchester Cup.

Creo posible, sobre todo si se encuentran los fondos necesarios, que Hurlingham lance un reto a Norte América en nombre del Ejército de la India. No somos aficionados a hacer augurios lúgubres, pero a fuer de francos hemos de confesar que cabe poner en duda la conveniencia de enviar al equipo indio —tal y como está constituido actualmente— para que luche contra jugadores del calibre que distingue a Mr. Milburn y sus compañeros. Juzgando por lo que sabemos de los oficiales indios, las probabilidades de éxito no existen apenas. ¿No sería más prudente conservar nuestras energías, e incidentalmente, nuestros fondos, para emplearlos mejor en lo porvenir?

PERSPECTIVAS PARA EL FUTURO

Las perspectivas del momento son bastante buenas. Han mostrado los torneos regimentales que entre los jugadores más jóvenes hay abundancia de méritos; y lo probable es que, tras algunas temporadas, necesarias para adquirir experiencia y entrenamiento, la nueva oficialidad británica proporcione el material indispensable para la formación de un buen equipo internacional.

La última temporada de polo habría sido enteramente local —yo que no es posible considerar como extraños a norteamericanos como Mr. Hopping y Mr. Sanford, que habitualmente juegan entre nosotros—sin la visita de un equipo argentino, que participó en las contiendas con el título de La Pampa. Desgraciadamente este equipo no llegó a mostrar su verdadera forma, y después de algún tiempo sus jugadores se separaron. Tanto el señor Nelson como su compañero el señor Andrada jugaron mejor al formar parte de otras combinaciones.

El señor Andrada impresionó grandemente a los espectadores por su juego dominante y enérgico. Su estilo recuerda el de Mr. Milburn. Golpea la pelota de modo formidable, y es casi imposible apartarlo de ella cuando se propone hacer una jugada.

Ni Mr. Traill ni Mr. Lacey, los dos célebres campeones argentinos, que jugaron en el team El Gordo, capitaneado por el duque de Peñaranda, rayaron a gran altura durante los recientes partidos. Un músculo lastimado constituyó un gran handicap para Mr. Traill, y Mr. Lacey no anduvo bien de salud. Al finalizar la temporada, el día que se jugó el último partido para la Coronation Cup, Mr. Lacey sufrió una caída peligrosa, que le ocasionó una fuerte conmoción cerebral; por fortuna se ha restablecido ya completamente de este percance.

El Gordo, sin embargo, puede ostentar con orgullo el título de "Victor Ludorum", pues ganó brillantemente tres de los cuatro acontecimientos principales: las Copas Abiertas de Ranelaigh y Roehampton, y la codiaciada Coronation Cup.

STUART WORTLEY.

CASOS Y COSAS DEL FRONTON

POR EL TANTEADOR

LA FUNCION EXTRAORDINARIA DE LOS VASCOS.—AL FIN SE HIZO UNA GRANDE.—LOS ESTRAGOS DE LOS ASES

Con abundante concurrencia se llevó a efecto anoche la función organizada por el Centro Vasco.

En el primer partido se hizo al fin, sin contratiempos, una grande, que ya parecía que no iba a venir nunca, a juzgar por la serie de chicas que se hicieron el sábado, domingo y martes. Colín y Gaspar, de blanco, se llevaron de calle a Elola y Goenaga, de azul; el momio por los primeros, en cienes a setenta, pues se confiaba en que el solo toque de Colín hiciera pupa, como aconteció, al veterano Donato, con todo y lo correoso que se manifiesta. Elola, que era el punto fuerte de la pareja cerúlea, nada hizo en honor de su bando, por lo que éste se quedó en 24.

En el segundo tuvimos una de aquellas machincuepás que resultan el despiporren. Irigoyen y Navarrete, blancos, contra Larruscain Teodoro, azules. Dinero en cienes a ochenta por los primeros, que conservan en la primera mitad una ventaja que parece decisiva, llegándose a soltar el dinero en abundantes cienes a veinte, a merced de cinco puntos de alza. Pero antes del 18 igualamos, para que ahora el dominio parezca indudable de los azules, pues hay un momento en que Navarrete se manifiesta rendido ante la leña que le arroja el enemigo, sobre todo Larruscain, que ha estado acometivo y empeñoso. Irigoyen no logra un saque y poco hace por entrar en ayuda del zaguero, pero apenas tiene encima al enemigo, logra hacer en los tantos finales lo que no había hecho en los primeros, cuando la ventaja es suya. ¡Así es este jueguito de la pelota! Tenemos esta proporción: 23x26, la ventaja por los celestes, cuando arremete el tenor, registrándose la igualada en el 27, mismo número en que se quedan enclavados aquellos. La paliza que han recibido los cotizadores es de aquellas que dejan honda cicatriz. Si Caruso juega desde el comienzo, aquello no tiene su color.

Las quinielas: la primera fué dupla, por las parejas Irigoyen-Gaspar. Lucio-Teodoro, que forman la combinación 1-3, con $22 de dividendo; la segunda es la 2-3, con cuarenta y tantos pesos de pago.

SPORTFOLIO

Qué jugador intercolegial de foot ball se anotó el año pasado el mayor número de puntos? Y, como fueron anotados esos puntos?

Cuántos países han ganado la Copa Davis de tennis?

Cuántos años lleva Tommy Connolly como umpire de las Ligas Mayores?

Pelearon alguna vez Luis Angel Firpo y Harry Wills?

Cuál fué el fields goal más largo, hecho por un drop kick, en la pasada temporada de foot ball?

Noqueó alguna vez San Langsford a Tigers Flowers?

Cuál es el mayor número de bases que un player de las Grandes Ligas ha robado en una temporada?

Cuándo se celebraron las últimas carreras de caballos por la Copa "América"?

Quién es mejor segunda base: San Lloyd o Palito Herrera? Quién fildea más y quién es mejor bateando?

Cuándo comenzará el campeonato amateur de basket ball? Con qué floors se cuenta para ese torneo?

Cuál es el record de Cuba para las carreras de 100 metros? Cree usted que César Sánchez hubiera sido tan buen corredor como Pepe Barrientos?

RESPUESTAS A LAS PREGUNTAS DE AYER

Ewing, de Pricenton, pateó una bola a 46 yardas de su goal y se anotó un excelente field goal. El eleven de Navy fué su oponente.

Johnny Dundee cumplirá 33 años en este mes. Es nacido en Italia, en el pueblo de Sharkai.

Babe Ruth, de los New York Yankees, ha tomado parte en siete series mundiales; tres como miembro del Boston y cuatro como miembro de New York.

El record de natación de Gertrude Ederle, para la distancia de las 880 yardas, es de 13 minutos 19 segundos.

Jackes Fournier, libertado recientemente por el Brooklyn, ha vestido el uniforme de los siguientes clubs: Seattle, Portland, Sacramento, Aberdeen, Vancouver, Moose Jaw, Chicago, Montreal, Los Angeles, New York Yankees, St. Luis Cardenal y Brooklyn. Llevaba en este último club unas cuatro temporadas.

El mejor batting de Eddie Browns desde que está en las Grandes Ligas, lo obtuvo en esta última temporada, cuando bateó alrededor de .363. Ha vestido el uniforme de los clubs; Superior, Fairburg, "Mason City, Army, San Antonio, New York Gigantes, Indianápolis, Brooklyn y ahora el del Boston. Está considerado como uno de los jugadores más "mancos" de las Mayores.

Luis O'Connor, del New Hamphire, hizo la corrida más larga de la pasada temporada de foot ball: 100 yardas.

Dan Ewry estableció su record mundial para el salto largo sin impulso en la temporada de track y field de 1904.

Eddie Collins ha tomado parte en seis series mundiales: cuatro con el Filadelfia y dos con el Chicago.

John Ball ganó el campeonato libre de golf de Inglaterra en 1890.

Es muy probable que el Club Atlético de Cuba, la Universidad y el club Atlético de Camagüey tomen parte en el campeonato nacional de foot ball.

MOTORES MARINOS
EVINRUDE
GARCIA Y GARCIA
AGENTES EXCLUSIVOS:
MAXIMO GOMEZ 2 G.—HABANA

Pruebe el VERMOUTH "FERRERO"
DISTRIBUIDORES: FRANCISCO TAMAMES S. en C., OBRAPIA 63 y 65. TELEFONO A-3316

M.E.C.D. 2016

SOCIEDADES ESPAÑOLAS

NATURALES DE LA PEROJA

Su gran fiesta de hoy en Propietarios de Medina.—Programa bailable estupendo.—Entusiasmo indescriptible.—Concursos de Danzón, Fox Trot y Tango.—Un lunch a la concurrencia.—Obsequios a las damas.—¿Quién da más por menos?

Hoy domingo se celebrará en los salones de la Asociación de Propietarios de Medina, G y 21, en el Vedado, la gran fiesta bailable de los "Naturales de la Peroja", la novel sociedad que tantos éxitos lleva conquistados en el breve curso de su vida.

Será, sin duda, una fiesta de las que pueden llamarse inolvidables, pues para que así resulte los perojanos han puesto cuanto está de su parte y algo más. Queremos decir con esto, que se han superado a sí mismos.

En efecto: el programa combinado es estupendo. Figuran en él las piezas bailables más en boga, y será ejecutado por una orquesta tan excelente como la de Armando Joffre, que va dispuesto a echar el resto en honor de los perojanos. Y, como el programa habla por sí solo, lo reproducimos a continuación.

Primera parte: 1 Vals. 2 Danzón. 3 Fox Trot. 4 Danzón. 5 Blus. 6 Danzón. 7 Paso-Doble. 8 Fox Trot. 9 Tango. (Extra).

Segunda parte: 1 Schotis. 2 Danzón. 3 Fox Trot. 4 Charleston. 5 Danzón. 6 Fox Trot. 7 Danzón. 8 Paso-doble. etc.

Extra: Las piezas de los concursos.

Habrá, efectivamente, durante el curso de la fiesta, varios concursos. Uno, será de Danzón, otro de Fox y un tercero, de Tango. Para optar a ellos se han inscrito ya varias parejas de conocidos bailadores, destacándose la formada por el afamado Modesto Macías, el "as" del Tango Argentino y la gentil Angelina Suárez.

Pero, no es esto solo. En el intermedio habrá un lunch, con que la Sociedad obsequia a los concurrentes. Las damas serán obsequiadas con exquisitos dulces.

A la fiesta concurrirá un público tan numeroso como distinguido, debido, además, a sér la única fiesta bailable que hoy se celebra en la Habana. Son invitados de Honor, los señores José Bargueiras, Presidente de la Asamblea de Apoderados del Centro Gallego, Francisco Pego Pita, José J. Calle, Representante de la afamada sidra "El Gaitero", H. Martínez, Representante del vino "Quijano" y otras distinguidas personas. Además, la Sección de Cultura, que preside nuestro buen amigo Benjamín Añel invita especialmente por este medio a las sociedades Asturias Juvenil, A. B. C. Atlántida, Juventud Asturiana y Unión Club.

Todo hace predecir que los Naturales de la Peroja conquistarán un triunfo más y que éste será sonado. A ello son merecedores por su entusiasmo e interés por todo cuanto tienda a enaltecer la bella región gallega que fué su cuna y que ellos saben honrar tanto con el ejemplo de sus virtudes.

LA LAMPARERIA DEL NUEVO PALACIO DEL CENTRO ASTURIANO

En la última sesión extraordinaria que la Junta Directiva de este Centro celebró bajo la presidencia del señor don Manuel Muñiz Díaz, acompañado del Vicepresidente 1º don José A. Palacio Barro y del Tesorero José Simón Corral, actuando en la Secretaría el señor Enrique Cima, con el oficial Santa Eulalia, se acordó adjudicar la subasta de la lamparería a la Casa de los señores Terán y Aguilar, S. A., de Madrid, por la cantidad de ciento diez mil ochocientos treinta y seis pesos.

También acordó la Junta Directiva solicitar de las casas licitadoras una prórroga de veinte días, para resolver la subasta del mobiliario y mesas de billar y juego para el nuevo edificio social, la que comenzará a contarse a partir del martes, día nueve del corriente mes.

Hijos del Ayuntamiento de Castroverde

Celebró Junta Directiva.

Fué aprobada el acta anterior.

Se aprobó el balance de Tesorería.

Informó la Comisión de Propaganda acerca de la fiesta celebrada el 3 de Octubre, en la que quedó líquido a favor de los fondos sociales, $207 60 centavos.

Y después de tomar algunos otros acuerdos de menos importancia, se dió por terminala la Junta para dar comienzo a la General que se celebró acto seguido.

En ésta, después de aprobar el acta anterior y el Balance de Tesorería, se nombró la Comisión de Glosa la cual está integrada por los señores Manuel Dorado, Aniceto Quiñoa y Antonio Couso.

Se acuerda celebrar junta Extraordinaria en la primera quincena de este mes para tratar de la reforma del Reglamento social.

Fué acordado dejarla para tratar en junta próxima, la proposición del señor Baldomero Veiga, de hacer Socio de Honor al Alcalde de Castroverde señor Cevallos.

No habiendo más asuntos de que tratar, a las 11 y media se dió por terminada la sesión.

Unión de Villaviciosa Colunga y Caravia

Esta sociedad celebrará Junta Directiva el día 8 del corriente mes en Corrales número 2, a las ocho y media de la noche, para tratar los asuntos siguientes:

Lectura del acta anterior.
Lectura de Correspondencia.
Asuntos reglamentarios.
Asuntos Generales y
Suscripción para el Ateneo Obrero de Villaviciosa.

Dado el interés de los asuntos a tratar, se ruega a todos los componentes de la Directiva, asistan a dicha Junta.

La suscripción para el Ateneo de Villaviciosa a la que todos los villaviciosinos como amantes de la patria chica y de este Centro de Cultura, uno de los primeros de Asturias, estamos en el deber de cooperar con el éxito más resonante, la tan aplaudida iniciativa de la Junta Directiva de dicho Centro docente, que se dispone con gran amor y voluntad a crear una escuela de Artes y Oficios, de tan brillante porvenir para Villaviciosa y su Concejo.

Sabemos que reina gran entusiasmo sobre dicha suscripción y que hay una cantidad bastante considerable, pero, conviene advertir que ninguno que pertenezca a Villaviciosa debe de quedar fuera de tan loable iniciativa.

ACTOS Y JUNTAS

ASOCIACION INICIADORA Y PROTECTORA DE LA REAL ACADEMIA GALLEGA

La Junta de Directiva habrá de celebrarse en el domicilio social, a las ocho de la noche del 8 del corriente.

NATURALES DEL CONCEJO DE BOAL

La Junta General Ordinaria, se celebrará el día 7, (hoy), a las 2 p. m., en la Secretaría del Centro Asturiano.

ORDEN DEL DIA: Lectura de la Convocatoria. Lectura del Acta Anterior y Asuntos Generales.

Naturales del Concejo de Illas

Ha regresado felizmente el Delegado de la Asociación de Naturales del Concejo de Illas, después de dos años, trabajando afanosamente lo que desde aquí se le encomendaba.

También lo acompaña en el viaje por ésta el señor Manuel Alonso, alto comerciante de esta plaza que vienen encantados de dicho Concejo, que es el de don Juan G. Pumariega.

UNION GALLEGA

Anoche se reunió el Comité de Arsenal y Ceiba, del Partido Político "Unión Gallega", bajo la presidencia del señor Jesús Cendán, actuando de Secretario el señor Daniel Cabarcos, y asistiendo al mismo un gran número de Delegados.

Entre otros acuerdos, tomaron el de nombrar Director político del mismo, al señor José García Tenreiro, y el de enviar a la Secretaría general del Partido, una lista de los socios del Centro Gallego afiliados en dicho Comité al Programa que defiende, cuyo número pasa ya de 500.

Movimiento de Enfermos

ASOCIACION CANARIA

4 de Noviembre de 1926

Ingresos: — Francisco González González, Víctor Santos Pérez Estanislao Cordovés Hernández, Félix Alvarez Rodríguez, José García Marrero, Antonio Padrón Lorenzo, Matías Toledo Pino, Francisco Fajardo Fleitas, Ramón de Diego Avadia, Rafael Coca Ordóñez, Juan Rodríguez González, Antonio Sánchez Domínguez, José Hidalgo Valle, Miguel García Toledo, Gregorio Díaz Rodríguez, José Felipe Alonso.

Altas.—José Miguel Piño Taño, Juan Alvarez Contreras, Nicolás Magdaleno Armas, Florentino Rodríguez Pérez, Norberto González Alvarez, José Rodríguez Gómez, Juan Martín, Francisco López Hernández, Oramas Martín, Antonio Hernández Anastasio Díaz Martín.

Día 4 de Noviembre.

Ingresos. — Francisco González González, Víctor Santos Pérez, Estanislao Cordovés Fernández, Félix Alvarez Rodríguez, José García Marrero, Antonio Padrón Lorenzo, Matías Toledo Pino, Francisco Fajardo Fleitas, Ramón de Diego Avadia, Rafael Coca Ordóñez, Juan Rodríguez González, Antonio Sánchez Domínguez, José Hidalgo Valle, Miguel García Toledo, Gregorio Díaz Rodríguez, José Felipe Alonso.

Altas. —Esteban Pérez Méndez, Sebastián Vizcaíno Nieblas, Miguel Luis Pérez, Antonio Hernández Hernández, Pedro Fernández Felipe, Pedro Suárez López, Manuel Martín Toledo y Andrés Domínguez Vernetta.

Hasta el Más Nimio Detalle

Esa transparencia de telaraña, esa elasticidad insuperable, esa resistencia asombrosa en una tela tan sutil, en una palabra, esa perfección solamente se logra por medio de las máquinas modernas, en las que millares de finísimos ganchitos de acero forman un tejido tan delicado como no pueden ejecutarlo los más hábiles tejedores orientales.

La Allen A Company, que cuenta con la maquinaria más moderna, produce las medias más finas del mundo.

Se ajustan perfectamente a las formas de la pierna, sin una sola arruga. No encogen ni dan de sí. No pierden su forma ni se corre el tejido.

Perfectamente reforzadas en las partes sujetas a mayor roce.

La caprichosa moda exige continuos cambios de colores. Compre Ud. medias "Allen A" y estará segura de obtener los últimos dictados de París y Nueva York.

Si no quiere Ud. sufrir una decepción, tenga cuidado de que cada par de medias lleve esta marca: "Allen A"

En los siguientes colores de moda:
Champaña
Beige
Beige Rosa
Rosa-te
Color Carne
Shell

The Allen A Company
Kenosha, Wis., U.S.A.

Unicos Distribuidores en Cuba:
Brandon & Rodriguez - Aguiar 105, Habana

LA HISTORIA DEL CENTRO ASTURIANO

La inauguración del espléndido Palacio del Centro Asturiano, cuya fecha se halla próxima, no sólo será memorable por los magnos festejos conque habrá de señalarse el fausto acontecimiento, acaso con la presencia de un insigne tribuno asturiano —sino también por la coincidencia de aparecer en esos días, como un número más de las solemnidades, la Historia social de la poderosa entidad.

Todo el pasado y el presente, desde la fundación hasta el instante mismo de abrir sus puertas de nuevo el regio edificio, evocando los viejos tiempos iniciales, con sus hombres tan de estampa que dijérase espécimenes de la raza, y reverdeciendo el recuerdo de hechos que por gloriosos dentro de la relatividad del medio, son dignos de ser transmitidos a los socios noveles del Centro, para que conozcan y aprendan a amar a los que trajeron las actuales gallinas de oro. Sucesos históricos, nombres célebres, anécdotas, retratos, vistas panorámicas, cuanto hay de valer y de bello en la Covadonga moderna; cuanto los artífices labran en la piedra, tallan en la madera, esculpen en los techos del palacio en construcción; sucesos ignorados y sucesos públicos, la vida entera de la Sociedad sus 42 años de robusto vivir, poniendo junto al relato que suscita un recuerdo el retrato o retratos de los asociados que entonces actuaban, los de ayer igual que los de hoy, haciendo de este libro un album completísimo en el que se verán fotografiados, honrados, enaltecidos cientos de asturianos que por haber servido al Centro, tienen bien ganada la gratitud de éste y legítimo derecho a exornar estas páginas.

Se trata de un libro que pondrá en muchos espíritus una nota de melancolía, como los acontecimientos de que hará mención; pero en otros, en las almas juveniles y en los corazones mozos, cantos de optimismo. Eso es: melancolía, para los que fueron, que verán sus hechas pretéritos descriptos con veracidad y cariño, y fe, entusiasmo, vibración de ansiedad para superar al pasado, en los que dirigen ahora y dirigirán en el futuro la Sociedad asturiana. Todos encontrarán en esta Historia, resumen magnífico de 42 años de existencia activa, motivos sobre qué meditar e inspirarse.

No está aún definitivamente hecha la recopilación de los datos que aparecerán; pero es deseo del señor Presidente General, don Manuel Muñiz y de la Junta Directiva, que no se omita ni olvide nada que acuse algo meritorio, a fin de presentar una verdadera Historia social, y en ese sentido se viene laborando, con promesa por parte del encargado de esta fatigosa tarea, de satisfacer ampliamente la lógica aspiración.

Así, pues, el día de inaugurarse el Palacio, saldrá a la luz dicho volumen, lleno de interés y amenidad impreso brillantemente en papel cromo con profusión de fotograbados. Un recuerdo valisísimo del Centro Asturiano, que éste pondrá en manos de sus socios e invitados a las fiestas, a fin de que no ignoren unos y no olviden otros cómo nació y se desenvolvió y pudo afianzar el poderío de la hora actual, obra de abnegación, altruismo y entusiasmo consciente, equilibrado y libre de impurezas.

El acuerdo de redactar la Historia es oportuno y acertado y le valdrá sinceros parabienes a la Sociedad astur. No habrá asturiano que no desee poseer un ejemplar para conservarlo entre sus más dilectos libros, como algo bienamado e inestimable, y hasta para remitir al extranjero con destino a las corporaciones culturales y bibliotecas públicas, en propaganda de Cuba y exaltación de los fines de interés social y auxilio al Estado que llenan altruistamente los Centros similares al Asturiano.

DEL CENTRO CASTELLANO

Después de debidamente reparados los locales de las clases desde el martes han empezado las mismas con más animación si cabe que anteriormente. El Presidente de la Sección de Instrucción debidamente secundado por la Sección trabaja afanosamente por que la enseñanza en este Centro sea una cosa efectiva a cuyo fin observa de cerca la marcha de las mismas pudiendo comprobar que los alumnos adelantan adecuadamente muy especialmente por el esfuerzo del Cuerpo de Profesores el que resulta un cooperador eficacísimo de la Sección de Sanidad. En la próxima Sección o séase en la próxima Junta que verifique la Sección del Sr. Presidente se propone presentar a la misma una relación de la asistencia que tiene el plantel así como una estadística de los ingresos habidos en las mismas referidas clases.

REVISTA CASTILLA

Ya ha visto la luz el primer número de esta revista que debido a los esfuerzos de los buenos castellanos Sres. Sánchez Prior y Cuenllas se tirará dos veces al mes. El primer número viene repleto de buena información así como una exposición de material gráfico el que ha sido muy bien acogido por los castellanos de Cuba. Sabemos que del interior de la Isla especialmente en los pueblos donde tiene establecido Delegaciones el Centro han solicitado inscribirse como suscritores de dicha revista a la que sinceramente deseamos mucha vida ya que viene a llenar una necesidad sentida ha tiempo teniendo en cuenta que los castellanos no tenían ningún órgano a modo de vocero.

Hijos de Cabranes

En los aristocráticos y espléndidos salones de "Propietarios de Medina y Príncipe", la Sociedad "Hijos de Cabranes", tiene el propósito de celebrar una brillante fiesta bailable, el día 21 del presente mes de Noviembre, a cuyo fin, ha designado una numerosa Comisión que está integrada por los asociados más entusiastas y emprendedores, con que cuenta dicha Sociedad, estando presidida por nuestro querido amigo, el joven Faustino García, alma mater de todo lo que signifique engrandecimiento, progreso y desarrollo cultural, de tan prestigiosa asociación; poniendo a contribución todas sus energías y todas sus idealidades a la realización de sus fines, contando con el auxilio de los señores Vicente del Prado y Francisco Madiedo, Secretario y Tesorero, respectivamente, que le prestan al amigo García sus más caros esfuerzos y sus más puras intenciones, a la realización de la antes dicha fiesta.

Entre los componentes de la Comisión, figuran los Presidentes de Honor, señores José Corrales, Adolfo Préstamo y Enrique Monestina, de cuyo concurso y apoyo dicha Comisión no podía prescindir, dado el amor y cariño que estos señores en todos los momentos han demostrado tener por la Sociedad que en distintas ocasiones han honrado con su paso por la presidencia y del cual siempre se tendrá un grato recuerdo.

EL GRAN FESTIVAL MONTAÑES

SERAN EN LOS PINTORESCOS JARDINES DE LOS MANANTIALES DE "SAN FRANCISCO"

He aquí el programa del festival que el Comité PRO BIELVA, celebrará hoy, domingo, 7, en "SAN FRANCISCO", y para el que tanta animación existe en la Habana.

PROGRAMA

Sábado 6

De 7 a 10 de la noche, recorrerá las principales calles de la capital el tranvía "Buenavista", anunciando el grandioso festival.

Domingo 7

A la 1 p. m.: Dará principio el programa de la tarde.

A la 1 y 30 p. m.: La orquesta del conocido profesor Pablito Zerquera, en la Glorieta de los Jardines ejecutará el siguiente

PROGRAMA

Primera Parte

Danzón: Linda cubana.
Danzón; Mi chiquita.
Fox Trot: Valencia.
Danzón: Gabo de Guardia.
Danzón: Tápame que tengo frío.
Schotis: Amistad.
Charleston: Will "Ya" Huh.
Paso doble: El saludo del Soldado.

Segunda Parte

Danzón: Linda Mora.
Danzón: Agua de coco.
Fox Trot: Susie.
Danzón: El cabaret.
Charleston: Oh! Ye y Only Mad You.
Danzón: La sangre me llama.
Fox Trot: W. H. O.
Danzón: En la Loma de Belén.
Extra: Paso doble: PRO-BIELVA. (estreno).

A las 2 p. m.: La Banda "Ampuero" dirigida por el señor Enrique Macaró, director de la Estudiantina de la Juventud Montañesa, deleitará a los romeros tocando las siguientes piezas del repertorio español:

Primera Parte:

Paso doble: Las Corsarias.
Vals: De Verbena.
Schotis: Elegancia.
Paso doble: Juan Manuel.
Fox Trot: Amor, Amor.
Habanera: En la Hamaca.
Paso Doble: El día de Santander. (Estreno en Cuba).
Jota: Alegre Ronda.

Segunda Parte:

Vals: Los besos.
Habanera: Flor Marchita.
Pasodoble: El día de Santader. (Estreno en Cuba).
Schotis: Primoroso.
Paso doble: Gitanillo.
Paso doble: Juan Manuel.
Jota: Viva Bielva.
Paso doble: El día de Santander. (Estreno en Cuba).

Advertimos a los montañeses que la composición bailable "El día de Santader", ha sido enviada desde la capital de la Montaña, para estrenarla en Cuba. "El día de Santander", fué premiado y tocado hace 3 años por todas las Bandas de la Provincia, en la Gran Fiesta que celebró la Asociación de la Prensa, en la Plaza de Toros de Santander.

A las 4 p. m.: Darán principio los Concursos de Bailes de las distintas Regiones. Las parejas que deseen tomar parte en estos Concursos deberán inscribirse previamente antes del día de la fiesta, en la Secretaría de este Comité.

A las 4.30 p. m.: Los interesantes Juego de las Ollas, Carreras en sacos, Salto del Pasiego. Para todos estos juegos se donarán interesantes premios.

En distintos puntos de los Jardines, habrá Organillos, Pitos, Tamboriles, Gaitas, etc.

PRECIOS DE LAS ENTRADAS:

Señoras y señoritas, gratis.
CABALLEROS, $1-00.

¡AVISO IMPORTANTE!

Se hace saber que para ir al lugar de la gran Romería, es necesario tomar el tren especial para esta fiesta, que sale a la Una y media p. m. Tren que regresará a las 6 p. m.

MATINEE EN MEDINA

Gran matinée se anuncia para el día 14 del mes de noviembre a las dos y media p. m. en los elegantes salones de la sociedad "Propietarios de Medina y Príncipe", calle G y 21, Vedado, en honor del señor Celestino Llano, donde sus organizadores, presididos por el señor Nicolás Blanco, darán a conocer infinidad de sorpresas tanto para las damas como para los jóvenes que asistan a este acto.

Cada día se nota mayor animación entre la juventud bailadora que no faltarán a esa grandiosa matinée.

Esta fiesta será amenizada por la gran orquesta que dirige el competente profesor Manolo Barba, teniendo preparado un gran programa que anunciaremos oportunamente.

La comisión organizadora avisa a las damitas que no hayan recibido su invitación, la soliciten al teléfono M-4876.

NO HAY DUDA

que la felicidad tiene por base la *salud* y que los goces y amor a la vida dependen de ella. Su pérdida trae consigo la depresion y acobarda el enfermo.

Siendo el

CORDIAL COMPUESTO
(Cerebrina Ulrici)

un insuperable Tonico, restablece las fuerzas y con ella la *salud* y riqueza de la sangre. Exija el legítimo que lleva la firma C. J. ULRICI, fabricado por

ULRICI MEDICINE CO., Inc.
de New York

Club Deportivo 'Covadonga'

Ha trasladado su domicilio social de la calle de Falgueras, número 22-A., Cerro, para el número 703 de la Calzada del mismo barrio.

Moscátel Quincarne

El que tiene más votos entre las personas de gusto!

Lo importa LA VINATERA
De venta en todas partes

PARA CURAR ó ALIVIAR LA

TOS

CASI SIEMPRE DESAPARECE LA TOS ANTES DE TERMINAR LA CAJA

TÓMENSE LAS ANTIGUAS Y RENOMBRADAS
PASTILLAS PECTORALES
DEL
Dr. ANDREU

Pídanse en las farmacias

ASMÁTICOS
usad los CIGARRILLOS y PAPELES AZOADOS del mismo AUTOR,
que calman el ASMA al instante, por fuerte que sea

Un Equipo con Mono-Control de Cualidades Maravillosas

El nuevo mecanismo mono-control RCA se usa en este equipo. Todo cuanto se desee, estaciones locales o a grandes distancias, pueden sintonizarse con un solo control.

La Radiola 25 responde a todas las exigencias.

Está equipada con el nuevo tubo de superpotencia UX-120. No necesita antena, ni conexión de tierra. Usándolo con el Alto-Parlante Modelo 104 puede prescindirse de todas las baterías y conectarse a corriente alterna 110 Volts.

Si se quiere usar con las baterías, éstas tienen espacio dentro del elegante mueble que forma el equipo.

Su expendedor tendrá mucho gusto en hacerle una demostración.

GENERAL ELECTRIC

PARA LAS
VIAS DIGESTIVAS :: VIAS URINARIAS :: ARTRITISMO
Envasada solamente en los manantiales situados a 800 pies sobre el nivel del mar en el pueblo más sano y más pintoresco de Cuba.

AGUA DE SAN MIGUEL
LA MAS FINA DE MESA. EXIJALA EN SUS COMIDAS NO ADMITA OTRA EN CAMBIO
Proveedores de S. M. Alfonso XIII. Declarada de utilidad pública desde 1894. Gran Premio en las Exposiciones de Panamá y San Francisco.

24 1½ Botellas. . . . $1.70
Botellón de 20 litros . $1.00

Completamente natural sin la adición del gas carbónico muchas veces perjudicial para la salud.

Haga sus pedidos a los Agentes en la Habana: Sres. GARCIA, RAMOS Y Cía. Almacén de Víveres Finos LA LUNA, Calzada y Paseo, Vedado.—TELEFONOS: F-1078, F-2398

M.E.C.D. 2016

¿ERA COLON GALLEGO? Y UNA GRAN MATINEE HOY EN EL TEATRO ACTUALIDADES

A la una dará comienzo las funciones de hoy en el simpático teatro de la calle de Monserrate, siendo esta la mejor matinee que se celebra en la Habana, pues comenzará a dicha hora con la exhibición de cintas de gran comicidad, después se proyectará la película del famoso perro de cerebro humano Rin Tin Tin y cuyo título es Siempre Adelante, más tarde la película por J. B. Warner titulada Perseguido por la Ley y por último la compañía de revistas y variedades llevará a escena la bufonada cómico-lírica de gran efecto y lindos bailables titulada Un Tenorio sin Don Juan.

Como se vé esta matinee no tiene desperdicio habiendo margen más que suficiente para pasar un rato verdaderamente agradable, tanto los niños como las personas mayores.

Por la noche a más de exhibirse las mismas películas se pondrá en escena los últimos éxitos teatrales siendo estos: en la primera tanda de las 8 el apropósito revista Ciclón vs Habana, y en la segunda tanda o sea a las 10 la simpática revista de gran movimiento escénico titulada: ¿Era Colón Gallego? en donde sus autores han puesto sumo cuidado para que sea como ha sido el éxito de la temporada.

En ¿Era Colón Gallego? se ha intercalado un Fox con música de Sucariche con letra de M. Sánchez en contestación a Valencia, cuyo título es Matanzas.

Mañana habrá una gran función extraordinria en donde a más de actuar la compañía de este teatro se podrá aplaudir al tenor cubano Mariano Meléndez, al barítono señor Antonio Planas y a la simpática Camelia, así como habrán otras muchas novedades.

El próximo viernes debutará el famoso trío Iris cuya procedencia de México viene precedida de gran fama.

El trío Iris, engrosará a la compañía de variedades y revistas. Este esfuerzo de nuestro amigo Orozco lo hace más acreedor a las simpatías del público puesto que ve que el espectáculo de Actualidades lleva consigo el sello de variedad constantemente.

Se están ensayando las revistas Melocotoncito 1926, Magazine Actualidades y La Vida de un español en Cuba.

10957. 1-d. 7.

CINE OLIMPIC

Hoy grandiosa matinee propia para niños desde la 1 y media hasta las 5. Estreno de la emocionante cinta El Bandido de Monte Diablo, por Harry Peel, la graciosa comedia Fox Adiós mi cachimba. Estreno de la sensacional cinta de Tom Mix titulada Oro sin dueño. Estreno de la cinta de Constance Bennett titulada La Manía del Charleston.

Tandas elegantes de 5 y cuarto y 9 y media la comedia Fox Novia Inción Fox en 6 actos interpretada por ción Fo xen 6 actos interpretada por la bella actriz Virginia Valli, titulada Los del Segundo Piso.

Mañana en las tandas de moda de 5 y cuarto y 9 y media una pareja de notables bailarines hará el prólogo tal y como se presentó en Campoamor.

Estreno de la magistral producción Metro Goldwyn Mayer, interpretada por Lillian Gish y el gran actor John Gilbert titulada La Bohemia. Martes 9: Clara Bow y Johnie Walker en la cinta First National titulada El Oest eEscarlata.

Miércoles 10 y jueves 11 Conway Tearle y Anna Q. Nilson en la excelsa producción Gloria Suprema.

Viernes 12 Earle Foxe en la graciosa comedia de mucha risa titulada Mal de Corazón.

2507. 1-d. 7.

MARTI

LA MATINEE DE HOY. EL HIJO DEL SHEIK. LA JAZZ BAND

El cartel dominical de Martí no puede ser más atrayente. Intégranlo: la matinee infantil de turno, que se celebra de una a cinco de la tarde; la proyección de una super-producción maravillosa en los turnos restantes y la contribución artística inapreciable de la jazz band de Bob Wilson, contratada por la empresa Poli con certera noción de los gustos de nuestro público.

Nómbranse las cintas que componen la matinee: El perfecto payaso comedia por el sin par Larry Semon, uno de los actores cómicos más personales con que cuenta el Cinema contemporáneo; Acusado de robo, por Pete Morrison: film de acción vigorosa y desarrollo emocionante; Los niños, por Harold Lloyd, el favorito as cómico; El juego de la serie mundial en que Babe Ruth dió tres jonrones, y otras pequeñas producciones destinadas a hacer reir por todo lo alto.

Además en este brillante lapso de la matinee tocará la jazz band de Bob Wilson, que tanto se hace aplaudir a diario con su repertorio modernísimo y su agudo sentido de lo que gusta a los habituales del Martí.

En cuanto a las tandas de cinco, siete y nueve y media, aparecen cubiertas con nuevas exhibiciones de El Hijo del Sheik, la maravillosa super producción por Rodolfo Valentino. Vilma Banky y Agnes Ayres...

Como se ve el programa de Martí ofrécese pletórico de alicientes.

Mañana reprisse en los turnos de cinco y nueve y media de Currito de la Cruz, la bella cinta española por Jesús Tordesillas y el estreno a otras horas de Maridos prestados, por Claire Windsor.

2502. 1-d. 7.

Para su Eterna Majestad la Mujer Bellos bustos reconstituidos con la legítimas e inimitables PILDORAS ORIENTALES. Maravillosas por sus buenos resultados. Pida folleto gratis a Dep. P. Orientales, Apartado 1244, Habana. - Venta en Boticas.

DEFUNCIONES OCURRIDAS AYER EN LA HABANA

Irene Suárez, blanca, 38 años, Tulipán 13, cáncer; Francisco Díaz, blanco 78 años, 7a. número 118, Anemia; JJuan Martínez, blanco, 2 meses, Hospital C. García, Gastro enteritis; Gervasio Paula, negro 50 años, Hospital C. García, hernia extrangulada; Luis Díaz y Samper, mestizo 9 meses, Monte 349, bronco-neumonía; Alfonso Chacón, negro, 6 meses, Manrique 55, bronquitis aguda; Blanca Díaz y García, blanca 33 años, Hospital C. García, quemaduras accidentales; Dolores Santana y Montes de Oca, blanca 82 años, Cerro 472, arterio esclerosis; Luis Morey Planas, blanco 35 años, H letra E, suicidio por suspensión; Felip ePoey Campos, negro 18 años, Baluarte y Capdevila, úlcera del estómago; María Luisa Borell, blanca, 2 años, Tulipán 10, anemia; Carmen Morán y Romero, mestiza, 58 años, San José 124, A, bronquitis crónica; Román Acuña, blanco, 36 años, Dependientes, granulia tuberculosa; María Reyes Rivero, negra, 84 años, Cerro 472, arterio esclerosis; Bernarda Oliva, negra 63 años (número 190, toxi-infección intestinal; Emilio Alvarez blanco 67 años, Apodaca 62, enteritis; Carlos Durán, blanco 46 años Teniente Rey 15, cáncer de la laringe; Asunción Castro, blanca 42 años A, número 49, cáncer; ulia Gil, blanca, 2 años, Carvajal 2 letra A, asistolia; María T. Montes de Oca, blanca, 4 meses Orta sin número, bronquitis aguda, Aracelia Valdés, mestiza, 40 años, Parque 35, tuberculosis pulmonar.

EL CODIGO CIVIL

INTERPRETADO POR EL TRIBUNAL SUPREMO DE CUBA

por el

DR. JUAN ARANGO Y GARCIA

Contiene todas las sentencias dictadas en casación referentes al Código Civil, durante sus primeros 30 años, expuestas por orden de artículos, así como LAS CONCORDANCIAS de éstos, notas del autor para su más fácil inteligencia y un índice alfabético de las materias contenidas en las sentencias y en las diversas notas. La obra está prolongada por el Ldo. Wenceslao Gálvez y del Monte, Teniente Fiscal del Tribunal Supremo.

Forma la obra dos tomos en 4o. con unas 400 páginas cada uno, magníficamente impresos. Precio de la obra a la rústica. . . $10.00

NUEVA OBRA DE FLORENCIA F. BARCLAY

Esta insigne escritora de fama mundial, autora de "El Rosario" y otras muchas novelas no menos interesantes, acaba de producir una nueva obra que supera a sus anteriores en asunto, interés y belleza, cuyo título es,

LAS DAMAS BLANCAS DE WORCESTER

En esta obra se exponen magistralmente las cualidades que adornan el corazón femenino y se estudian sus cualidades intelectuales. Estamos seguros de que obtendrá el ruidoso éxito que acompañó a sus anteriores producciones.

Forma la obra un grueso tomo de 388 páginas, encuadernado en tela. 1.20

OTRAS NOVEDADES

POULSSON (Dr. E.).—FARMACOLOGIA PARA MEDICOS Y ESTUDIANTES.
Una obra importante que armoniza la parte teórica con la parte práctica, exponiendo los resultados de profundos estudios de farmacología experimental, según los más modernos métodos.
Barcelona 1926. 1 tomo en 4o. con 648 páginas encuadernado en tela. 5.50

LAMLA. (Dr. ERNEST).—COMPENDIO DE FISICA PARA MEDICOS, FARMACEUTICOS, QUIMICOS Y NATURALISTAS.
Obra dedicada especialmente a los profesionales que necesitan de la física, sin especializarse en ella. Es un texto sencillo, pero completo, que contiene cuanto puede interesar en la parte teórica y práctica.
Barcelona 1926. 1 tomo en 4o. encuadernado en tela. . . . 3.60

NAVARRO LEDESMA (FRANCISCO).—EL INGENIOSO HIDALGO MIGUEL DE CERVANTES SAAVEDRA. Los sucesos de su vida narrados sucintamente.
Esta es una de las más importantes obras que se han escrito sobre el Príncipe de los ingenios.
Madrid. 1 tomo en 4o. encuadernado en pasta española. . 2.50

ONTENIENTE (RAFAEL MARIA).— ORTOGRAFIA PARA TODOS.
Obra teórico-práctica, escrita con arreglo a la última edición del Diccionario de la Real Academia. De esta obra, sencilla y útil en estremo, puede decirse que es siempre nueva, siempre útil y siempre necesaria.
Madrid. 1 tomo en 8o. a la rústica. 0.60

PLATON.—DIALOGOS POLEMICOS. (Biblioteca económica filosófica).
Madrid. 2 tomitos en 8o. a la rústica. 0.60

ARISTOTELES.—LA POLITICA. (Biblioteca económica filosófica).
Madrid. 2 tomitos en 8o. a la rústica. 0.60

BOCK (SIEGFRIED).—EL MOTOR DIESEL EN SU FONCIONAMIENTO TERRESTRE Y MARITIMO. Obra redactada de modo comprensible, de utilidad para ingenieros marinos, maquinistas navales y de fábricas, así como a todo el que se interese por la mecánica de motores. Edición ilustrada profusamente.
Barcelona 1926. 1 tomo en 4o. encuadernado en tela. . . . 6.50

YESARES BLANCO (Ing. RICARDO).—CENTRALES ELECTRICAS MODERNAS.
Este libro, que pertenece a la colección del Electricista práctico, es de utilidad a todo el que se dedique a trabajos de electricidad.
Madrid. 1 tomo en 8o. encuadernado. 0.60

ALMANAQUE DE LA NOVELA ROSA PARA 1927. 1 tomo en 4o. rústica. 0.60

LIBRERIA "CERVANTES" DE R. VELOSO Y CIA.
Avenida de Italia 62. Apartado 1115. Teléfono A-4958. Habana

RIALTO

El programa dominical que ha confeccionado para su función de hoy la empresa, del siempre concurrido y elegante Rialto, puede decirse que es uno de los mejores, pues en él figuran las últimas producciones que más éxito han obtenido. En primer lugar, se anuncia una matinee de una a cinco de la tarde con la comedia en dos actos El Doctor Tequil por Stant Laurel; Zara la Gitana, cinedrama en siete actos por Aileen Pringle; El que pega más duro, cinedrama en cinco actos por Bufalo Bill; El rey del trapecio, comedia en dos actos, El Pacificador, cinedrama en cinco actos por Buck Jones y Puños y cascos, cinedrama en cinco actos por Tom Mix.

Para cubrir sus turnos preferidos de cinco y cuarto y nueve y cuarenta y cinco, se anuncian nuevas exhibiciones del soberbio cinedrama que tanto éxito obtuviera ayer cuando fué estrenado, titulado El Compañero del Hombre, que interpretan magistralmente Clara Bow y Relámpago, el perro maravilloso. También será exhibida una comedia y una revista de asuntos mundiales.

Para sus tandas de las siete y de las ocho y media, se exhibe nuevamente Zara la Gitana, interesante cinedrama en siete actos de la Metro que interpreta la linda estrella Aileen Pringle.

Mañana va nuevamente Aves sin nido por Mary Pickford y más adelante Silencio, emocionante cinedrama por Vera Reynolds.

2509. 1-d. 7.

TEATRO TRIANON

El Despertar, la película basada en la novela del mismo nombre del célebre escritor francés Paul Hervieu, miembro de la Academia Francesa, se exhibe en las tandas elegantes de hoy domingo.

El Despertar es una obra realmente grandiosa, hecha con sujeción a las páginas que escribiera, para el teatro, Paul Hervieu, dramaturgo genial de la Francia contemporánea. Hervieu es un psícolo sutil que sabe plantear sus dramas intrincados, bellos y emocionantes problemas, especialmente los amorosos. Devoto de los altos y nobles sentimientos de la mujer, esta obra suya puede decirse que la escribió para ponerlos de manifiesto en su lado más impresionante, el amor. Nos pinta Hervieu en su obra el amor inmenso e imposible de la Condesa de Megee y el Príncipe Juan de Sylvania. Parece inadmisible que un Príncipe y una Condesa se amen y sean desgraciados, y en efecto, dicho así, sin más detalles, se nos ocurre en seguida preguntar ¿por qué? Ese es el secreto, ahí está la que llamaríamos magia del dramaturgo, crear esos personajes, alentarles una formidable pasión amorosa y presentárnoslos desgraciados.

El Despertar es una producción de lujo exótico, donde se admiran los más bellos palacios y lujosísimas escenas interiores de belleza sin par. El Despertar está interpretada por artistas todos de primera magnitud y resulta mucho más interesante que en la escena hablada.

Paul Hrvieu, el dramaturgo psicologo, cuyas obras se conceptúan inmortales, hizo esta obra como homenaje al sentimiento y a la ternura de la mujer.

A las damas, a las mujeres casadas, esta película les expone el inmenso e imposible amor de la Condesa de Megee; a las damitas, a las señoritas que mecen su fantasía y su corazón en el sueño matrimonial, esperando ardientemente el momento de colocarse la corona de azahares, esta película les da a conocer el amor de Rosita y del primogénito de los marqueses de Formont, amor purísimo, profundo y constante. Ninguna mujer debe pasar por alto esta película.

En la matinee de hoy de 1 y 30 a las 5 El Dinamitero por Chester Conklin, El Desconocido por Richard Talmadge y Rodolfo Valentino y Alice Terry en la grandiosa obra de Blasco Ibáñez Los Cuatro Jinetes del Apocalipsis. Precio, mayores 40 cts. Niños 30 centavos.

Mañana lunes 8 y el martes 9 de moda El Hijo del Sheik por Rodolfo Valentino. El miércoles Gloria la Gloriosa por Mae Murray y Rodolfo Valentino. El jueves y viernes Pasión Oriental por Pola Negri.

2515. 1-d. 7.

Debilidad Nerviosa y Decaimiento General.

¡Desaparecen como por obra de magia!

¡Aumente la fortaleza de su organismo—reconquiste sus fuerzas físicas—restaure su vigor! Esta maravillosa medicina le ayudará a lograrlo, como ha ayudado a miles de otros. Contiene una fórmula especial de Hierro—la más antigua y segura medicina conocida de los médicos por la rápida y sorprendente manera como crea sangre rica y músculos fuertes. Contiene también un valioso ingrediente de Fósforo—el remedio milagroso que dota al organismo de nervios firmes y poderosos. Esta medicina transforma a los hombres en bellos ejemplares de masculinidad y fuerza, y da a las mujeres el cautivante aspecto de la salud. Pone un tinte sonrosado en las mejillas y vivacidad en los ojos; devuelve las carnes y la redondez a las personas flacas; hace que Ud. se sienta como impulsado por nueva vida.

Esta prodigiosa medicina es NUGA-TONE, el mejor y más poderoso reconstituyente que Ud. pueda obtener. Vigoriza y equilibra la acción de los nervios, y da fuerza y firmeza a los músculos. NUGA-TONE no puede ser igualado para la curación de estómagos débiles y descompuestos, indigestión, falta de apetencia, gases ó hinchazones en el estómago y los intestinos, hígado tardío, riñones delicados, lengua sucia, mal aliento, biliosidad, dolores de cabeza, estreñimiento, deficiencia del corazón, reumatismo, dolores de nervios y huesos, quebranto ó agotamiento nervioso, pobreza de la sangre y todos los casos semejantes de afecciones de la salud.

NUGA-TONE reaviva el fuego de la juventud—proporciona nueva vida, nuevo vigor y energía a todos los órganos vitales. Restaura las energías perdidas, aumentando las fuerzas de reserva del organismo, devolviendo la potencia física de la juventud y haciendo que Ud. disfrute por entero de los goces de la vida.

NUESTRA GARANTIA NUGA-TONE se vende en todas las droguerías con la garantía de que se devolverá el dinero si no satisface. Véase la garantía en cada paquete. La botella contiene 90 pastillas, suficientes para un mes de tratamiento. Tome NUGA-TONE durante 20 días a nuestro propio riesgo, y si los resultados no son satisfactorios, devuelva a la droguería el resto y recibirá su dinero. Esta garantía excepcional la hacemos porque tenemos positiva confianza de que NUGA-TONE le dará a Ud. los mismos resultados que ha dado a miles de personas. Después de tomar NUGA-TONE por algún tiempo, notará la gradual recuperación de la vitalidad, el vigor y el sano impulso de la juventud, y su cuerpo se sentirá más fuerte y lleno de abundantes energías. Entonces podrá recibir los beneficios de una vida placentera y feliz. Asegúrese de comprar el legítimo NUGA-TONE. Rehuse las imitaciones. Si en vez de esto toma otra cosa, no nos culpe si los resultados son nulos. Recuerde bien que no hay nada que pueda substituir ó compararse a NUGA-TONE. Compre una botella HOY MISMO.

¡¡ENGORDE!! PEPTONA VINO BARNET.
EL QUE MÁS SE VENDE $1.20
SARRÁ. BUENAS FARMACIAS

RECHACELA

El asmático ha pasado su tregua veraniega, más o menos bien, pero sabe que llegan los frescos y con ellos, un acceso, un violento ataque que se va a reproducir periódicamente. Si no quiere que así sea, debe cuanto antes tomar Sanahogo, la medicación del asma, que en todas las boticas se vende y en su depósito El Crisol, Neptuno y Manrique, Habana. Actúa de tal suerte que detiene el ataque más violento impide su reproducción y acaba por curar el asma

1o. nov.

OLVIDE LOS ESTRAGOS DEL CICLON OYENDO UNA ORTOFONICA

VENDEMOS ORTOFONICAS AL CONTADO Y A PLAZOS COMODOS SIN FIADOR

TENEMOS LAS ULTIMAS NOVEDADES En DISCOS
SONES: Aurora, Meneíto suave, Cabo de guardia, No tumbo caña, Tienes que llorar, Chaucha
DANZON: Ola Marina.
FOX: Barcelona y Valencia.

Grandiosa Liquidacion de Discos VICTOR Nuevos a 3 por $1.00

"EL PROGRESO CUBANO"
MONTE 139. TELEFONOA-1959.

Tabletas Schering de Urotropina

Continuamente aparecen en la prensa médica de todo el mundo dilatadas investigaciones que confirman la suprema eficácia de la Urotropina-Schering como desinfectante interno general y de las vías urinarias. En vista de la gran cantidad de sustitutos de inferior calidad que de este producto aparecen, recomiendo a Vds. siempre el producto legítimo: tabletas Schering de Urotropina. Fíjese en el envase original: Tubos con 20 tabletas de ½ g.

1 Coyuntura como una bisagra.
2 Curva que permite tensión.

Es tan alta como los caballos. Tan fuerte como los toros. Resiste los puercos. También es a prueba de mancha.

Hay cercas **SOUTHERN** para todos los usos, y especialmente para campos y gallineros. Pida su cerca por marca. Fíjese; cada rollo debe llevar un cartón amarillo con el nombre **SOUTHERN**.

Representante en Cuba:

JUSTO RODRIGUEZ

LONJA 534

Teléfono A-0413

GULF STATES STEEL CO.

Birmingham, Ala. Fabricantes.

6 alt.

INVIERNO 1926-1927

Los mejores trajes de casimir, los modelos mas elegantes y los mejores precios, los tiene

ALBION

$15.00 $17.00 $20.00 y $25.00

Galiano y Dragones. Telf. M4228.

M.E.C.D. 2016

INFORMACIONES DEL ESTADO, LA PROVINCIA Y EL MUNICIPIO

NOTICIAS DEL MUNICIPIO

NI UNA SOLA VEZ SE REUNIO NUESTRO AYUNTAMIENTO EN SESION ORDINARIA EN EL ANTERIOR PERIODO LEGISLATIVO

Como el día primero del corriente, en que habría de abrirse el nuevo período era día de elecciones y no pudo hacerse, el alcalde lo declarará abierto por decreto, citando a sesión extraordinaria

NUEVO PERIODO LEGISLATIVO

El lunes día primero de noviembre por ministerio de la Ley, debió de abrirse el nuevo período deliberativo de la Cámara Municipal; pero ese día fué de elecciones y no estaban los señores ediles en disposición de celebrar sesión en el Cabildo de la ciudad.

En consecuencia, el Presidente del Ayuntamiento, señor José Cisneros, abre por decreto este ciclo de sesiones, convocando después a los concejales a reunión extraordinaria, para determinar de cuántas sesiones ha de constar.

En el anterior período no se reunió el Ayuntamiento ni una sola vez en sesión ordinaria.

CONTRATO DEL JAI ALAI

Este año de 1926 vence el contrato de arrendamiento del edificio en que funciona el Frontón Jai Alai, que es de propiedad municipal.

Todavía la Compañía de Fomento del Tourismo, arrendataria del frontón no ha solicitado la prórroga del contrato, asunto que deberá resolver el Ayuntamiento en sesión pública, pues no es de la competencia exclusiva del Alcalde su resolución.

EN SU DESPACHO

Durante toda la mañana de ayer estuvo en su despacho de la Alcaldía el señor Manuel Pereira, Alcalde en funciones, resolviendo los asuntos administrativos.

Se continúa notando gran disminucion de público en las oficinas municipales, como consecuencia de la terminación del período electoral.

DENUNCIAS DE DAÑOS POR EL CICLON

Más de cincuenta denuncias diarias continúan siendo enviadas a la Alcaldía por la policía y por particulares, determinando casas que presentan averías causadas por el ciclón del día 20 del anterior mes.

Los arquitectos municipales siguen inspeccionando todas esas casas, aconsejando en cada caso, el trabajo de reparación necesario o la clausura si las averías son de consideración.

En la mayoría de los casos los daños de las fincas urbanas no son de tal importancia que aconsejen ninguna medida extrema.

LOS PAGOS

Ayer los pagos continuaban correspondientes al pasado mes de octubre, tocándole en turno a los empleados de las casas de socorro.

RECAUDACION POR TRANSPORTE

La recaudación por Transporte, según nota facilitada por el señor Benavides, Jefe de Impuestos Diversos, durante el viernes, día 5, alcanzó a la cantidad de $14.971.00, habiéndose marcado 422 vehículos de distintas clases.

CONCEDIDA LA BANDA

El Alcalde señor Pereira, con fecha de ayer, autorizó el que la Banda Municipal asista a la ofrenda floral que se verificará en el Cementerio de Colón el día 11 del actual, en memoria de Martín Morúa Delgado, de acuerdo con la solicitud hecha por el señor Juan Canales.

MULTAS

Por el Registro General se cursaron 73 multas, por infracciones municipales y 18 por infracción de la Ley de Obras Públicas, procedentes todas de la Policía Nacional.

DOS SALAS DE EMERGENCIAS SERAN INAUGURADAS EL DIA 14

Por disposición del Alcalde señor Pereira, y de acuerdo con el Jefe de los Servicios Sanitarios Municipales, se llevará a efecto la inauguración de dos salas de emergencias en el Hospital Municipal, el día 14 del actual.

PRESIDENTES Y SECRETARIOS DE COMITES

El Alcalde señor Pereira ha ordenado se cite a todos los Presidentes y Secretarios de Comités Liberales de la Habana, para el lunes a las tres de la tarde, en su despacho, a fin de tratar asuntos de interés.

ACADEMIA CLAUSURADA

La Secretaría de Gobernación ha solicitado, teniendo en cuenta el informe de sus agentes, la clausura de la Academia de Baile que funciona en los altos de la casa Zenea 4, por asistir a la misma menores de edad y producirse espectáculos poco edificantes.

TRASPASOS DE AUTOMOVILES

En el Departamento de Gobernación Municipal fueron legalizados ayer los siguientes traspasos de automóviles:

José Lapido a Francisco Pérez, un Chevrolet, chapa 10249; Roberto Arozarena a Sebastián Acosta, un Dodge, chapa 2149; José González Ortiz a Manuel Temes, un Chevrolet, chapa 12166; Compañía del Auto Universal a Manuel Vázquez Maseda, un Ford, chapa 11419; Pedro Alvarez Mena Corp. a Félix Carrillo, un Ford, chapa 4765. L. B. Ross Corp. a Manuel Calvo, un Chevrolet, chapa 12178; a Hortensio Sobrado Martín, un Chevrolet, chapa 9383; a Antonio Gutiérrez, un Chevrolet, chapa 5626; a José Díaz González, un Chevrolet, chapa 9692; Salvador García Rivero a Antonio Rodríguez, un Ford, chapa 8136; Maximino González a Roberto B. Peña, un Chevrolet, chapa 7383; Herminia Díaz Loredo a Antonio Cadahia, un Dodge, chapa 246; Pedro Alvarez Mena Corp. a Santos Aznares, un Chevrolet(chapa 6907; Ignacio Revilla a José Valcárcel y Ruiz, un Chevrolet, chapa 6907; Ignacio Revilla a José Válcárcel Ruiz, un Chevrolet, chapa 6790; Manuel Cendoya a Rogelio Díaz Expósito, un Estrella, chapa 8582; García y García a Aquilino Caicoya, un Chevrolet, chapa 6416; Socorro López a Ramón Fernández, un Chevrolet, chapa 9071; María Luisa C. de Puentes a Manuel Arias, un Hudson, chapa 3641; José Ignacio de la Cámara a Josefa Vázquez Iglesias, un Chevrolet, chapa 969; José de Basa a Francisco Fernández, un Chevrolet, chapa 8960; Saturnino Ullivarri a Angel Galietero, un Marmfon, chapa 1712; Max Villanueva a Manuel Fernández, un Chevrolet, chapa 12767; Rafael Mercadal a Sebastián Calbet, un Ford, chapa 7286; José Antonio García a Valentina Monduy, un Ford, chapa 7317. García y Arias a Cándido Arias, un Ford, chapa 1822; José Calligare a Antonio Medina y Rodríguez, un Chevrolet, chapa 6370; Mariano Marqués a Juan La Paz, un Chandler, chapa 5388; José García Ferreiro a Juan Alsina Gil, un Chevrolet, chapa 11076; Francisco Crespo Morales a Manuel Vázquez, un Chevrolet, chapa 9305; José Gardo a Gemán López, un Chevrolet, chapa 9280; Bernabé García Vallin a Enrique Ortiz y Ramos, un Essex, chapa 9365.

ALTAS DE INDUSTRIALES

Altas de industrias ocurridas el día 4 de noviembre de 1926.

Wifredo Grenier, barbería, Máximo Gómez 487; José Castañé, comisionista con muestras, San Ignacio 82; José Jarkowsky, tienda de tejidos sin taller, 10 d octuzre 186; Lucette Blondel, tienda de modas sin taller, Máximo Gómez 489; Heliodoro Sainz, tintorería, Tamarindo 76 A. Angel Lima, puesto de frituras, General M. Suárez 220; Eduardo González, cantina de bebidas, Calzada de Bejucal, kilómetros 6 y 7; Balbino Muiña, tienda de ferretería, Porvenir y Milagros; Universal Pictures alquilador de películas, Avenida de la República 196; Manuel Mesa, puesto de frutas, 17 número 228; Francisca Martínez, tienda de tabacos y cigarros, Oficios 11.

Estas altas produjeron al erario municipal $191.54.

NOTICIAS DE OBRAS PUBLICAS

OBRAS PUBLICAS HA TOMADO MEDIDAS PARA QUE NO FALTE AGUA AL CUERPO DE BOMBEROS EN CASO DE INCENDIO

El citado departamento ha concedido un plazo improrrogable de treinta días a todos los propietarios que tienen instalaciones directas a la zanja real para cumplir las ordenanzas sanitarias

LICENCIAS DE FABRICACION INFORMADAS FAVORABLEMENTE POR LA SECRETARIA DE OBRAS PUBLICAS

Previo informe de la Oficina de Ensanche y Embellecimiento de la Secretaría de Obras Públicas, se ha comunicado al señor alcalde municipal que se pueden conceder las siguientes licencias de fabricación, toda vez que no afectan al plan general de ensanche de esta capital:

Expedientes números 19351, señora Balbina Rodríguez de Alonso, calle Subirana y Llinás; 19321, señor Faustino Rodríguez Leal, calle Llinás número 18; 19190, señor José Montero, calle Buenaventura entre San Francisco y Concepción, solar 7, manzana 5, reparto Lawton; número 19187, señora Juana María Parente viuda de López, calle 2 y 23, Vedado; 17826, señor José María Alvarez, calle B entre 31 y 33, reparto San Nicolás, en el Vedado; 18748, señor Mariano Larín, calle Angeles, número 3.

LA ZANJA REAL SERA SANEADA

El doctor Carlos Miguel de Céspedes, ha ordenado al ingeniero jefe de la ciudad, que de acuerdo con el jefe local de Sanidad proceda a notificar a todos los propietarios que tienen instalaciones directas a la zanja, que en un plazo improrrogable de treinta días deberán proceder a dejar sus instalaciones hechas conforme a las vigentes Ordenanzas Sanitarias al alcantarillado, pues es deseo del departamento que la Zanja Real quede totalmente saneada y, en último caso, que su agua se emplee únicamente para fines industriales.

PREVISION DE QUE NO FALTE EL AGUA PARA UN CASO DE EMERGENCIA DURANTE EL PERIODO QUE MAÑANA, DOMINGO, PERMANECERA CERRADO EL CANAL

El secretario de Obras Públicas ha dispuesto que todo el equipo de flushers y pipas de riego de tracción animal de que dispone el departamento, se encuentren convenientemente estacionados para poder acudir en cualquier momento a suministrar el agua al Cuerpo de Bomberos en caso de incendio. También podrá tomar el agua que sea necesaria con el equipo mecánico dispuesto, desde la Zanja Real, en Carlos III y Zapata, sin perjuicio de que puedan utilizarse los diversos pozos con que se cuenta en la capital.

PRESUPUESTO DE REPARACIONES PARA EL CENTRAL LIMONES

La Secretaría de Obras Públicas ha elevado al señor secretario de Hacienda el informe del ingeniero señor Abreu, a quien, a propuesta de dicho funcionario, se comisionó para que conjuntamente con su delegado, hiciera una visita de inspección al Central Limones.

DE GOBERNACION

NUEVO JEFE DEL CAMPAMENTO DE ISLA DE PINOS

Se ha dejado sin efecto el nombramiento del Sr. Marcos Pereda, como Jefe del Campamento de las obras del Presidio Modelo en Isla de Pinos, y designándose en su lugar al Sr. Aurelio Antonio Piedra.

COMERCIANTE EN LIBERTAD

Se ha dispuesto que se deje en libertad al comerciante Romualdo López Martínez, propietario del café-cantina de Vigía 4, que se hallaba recluido en la Cabaña, acusado de alterar el precio a los productos.

PERSONA GRATA ANTE EL GOBIERNO, EL NUEVO MINISTRO DEL BRASIL EN CUBA

Ayer por la Secretaría de Estado se comunicó al Gobierno de la República del Brasil que había sido declarado persona grata en nuestro territorio y ante nuestro Gobierno, el señor Arturo Guimaray de Araujo y Jorge, nuevo Ministro del Brasil en Cuba.

El citado funcionario diplomático llegará próximamente a esta ciudad.

LA RECAUDACION DEL ACUEDUCTO DE ALBEAR

Recaudado por todos conceptos de Septiembre 14, 1925, a Noviembre 6, 1926		$2.356.521.16
Recaudado el día 6 por Atrasos	$1.314.06	
Del Ejercicio Corriente	1.025.00	
Total recaudado		$ 2.339.06
Recaudado por Depósitos Diversos		112.00
FONDOS DISPONIBLES:		
En Noviembre 5		$1.223.589.83
En Noviembre 6		1.225.928.39
FONDOS NO DISPONIBLES: (Por Depósitos Diversos)		
En Noviembre 5		$29.629.35
En Noviembre 6		29.661.35

¡CURE SU CATARRO!

EL GRIPPOL

Es una medicación de gran éxito en el tratamiento de la grippe, tos, catarros, bronquitis, tuberculosis pulmonar, laringitis y todos los desórdenes del aparato respiratorio.

DOSIS:

Para adultos, cuatro cucharadas al día. Para niños, consúltese el folleto que acompaña al frasco.

LABORATORIO DEL DR. A. C. BOSQUE

TEJADILLO 86, HABANA

Rechace de plano toda sustitución

¡Quemaduras!

Unguentine ¡en seguida!

Unguentine obra sobre las quemaduras como agua al fuego. Aplicado al instante da inmediato consuelo, evita la inflamación y cicatriza la herida, impidiendo los agudísimos dolores que las quemaduras causan y la posibilidad de infección. Unguentine es una fórmula científica en uso en muchos hospitales de Inglaterra, Estados Unidos y otros países, donde ha sido experimentada por médicos y cirujanos. Se ha hecho famosa también para la curación de cortaduras, heridas y demás lesiones de la piel; para eczema y erupciones cutáneas; para llagas, úlceras, etc. En forma casi mágica detiene toda inflamación y en poco tiempo restaura la parte afectada a su estado normal.

Para poder atender con la debida prontitud a toda clase de accidentes que ocurren en casa, en los talleres, fábricas, tiendas, etc., tengan siempre a mano un tubo de Unguentine. Véndese en las buenas boticas. Recuerde bien y

Aplíquese Unguentine ¡en seguida!

THE NORWICH PHARMACAL CO., Norwich, N.Y., E.U.A.

Dr. L. RODRIGUEZ MOLINA

Profesor de Enfermedades de las Vías Urinarias en la Universidad de la Habana

Cirujano del Hospital Calixto García

Examen directo de riñones, vejiga, etc.

Consultas: de 10 a 12 de la mañana y de 3 a 6 de la tarde.

LAMPARILLA, 86-88. TELEFONO A-8454.

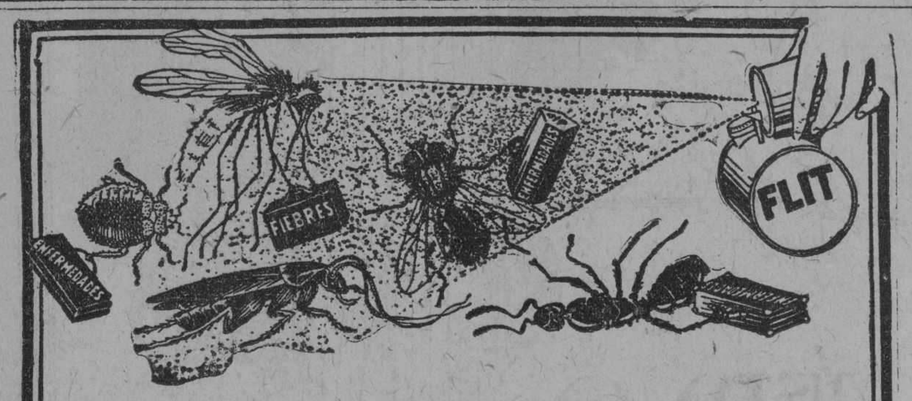

¡Guerra a los insectos que traen la enfermedad!

LA MAYORIA de los insectos son enemigos del hombre. No adopte una actitud apática permitiendo que lleven enfermedades a su hogar—que envenenen su cuerpo y contaminen los alimentos que ingiere. Los insectos son focos de infección e implican peligro. Los insectos atormentan a la humanidad. Destrúyalos. Haga su hogar más seguro y feliz para Usted y para su familia. Para esto hay un auxiliar infalible.

Al cabo de años de investigaciones la renombrada empresa mundial, la Standard Oil Co. (New Jersey), E. U. A., ha perfeccionado un producto que ofrece un medio seguro y sencillo de exterminar estos insectos.

Este producto es el Flit. Atomizando este producto se limpia una casa en pocos momentos de las moscas y mosquitos que traen la enfermedad. El Flit es limpio, fácil de emplear y ofrece toda seguridad. Extensas pruebas han demostrado que el Flit no mancha ni daña los tejidos más delicados.

Flit extermina los insectos que infestan la casa

Con solamente atomizar el Flit se exterminan las moscas, los mosquitos, las chinches, las cucarachas, las hormigas y asimismo sus gérmenes. Flit penetra en las hendeduras y rendijas en que se alojan y reproducen los insectos. Se puede también aplicar Flit sobre la ropa; mata las polillas y sus larvas que hacen agujeros en la ropa.

Para librar una casa de estos insectos dañinos basta aplicar Flit. De venta en todas partes.

STANDARD OIL CO. (New Jersey), E. U. A.

Distribuído por West India Oil Refining Co. of Cuba

FLIT

Marca registrada

DESTRUYE

Moscas - Mosquitos - Polillas - Hormigas - Chinches - Cucarachas

Muchos otros insectos y sus gérmenes que infestan el hogar

La lata amarilla con faja negra

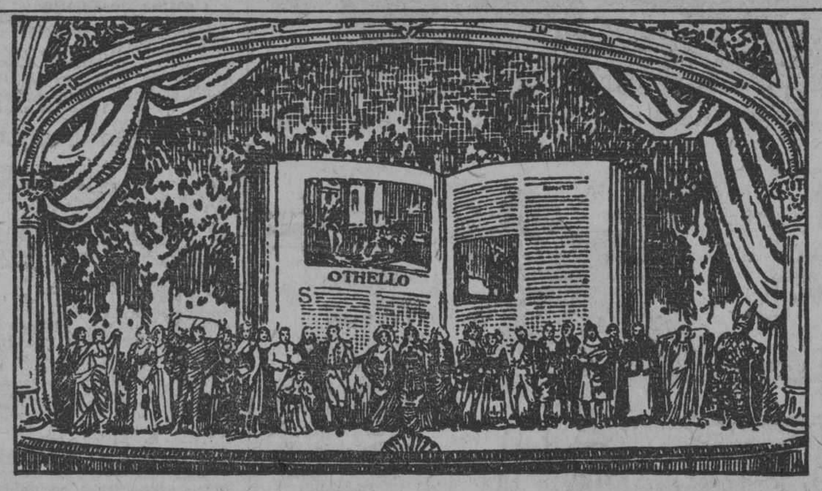

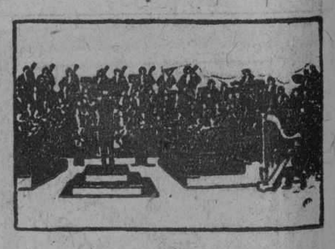

La música de todo el mundo la encontrará Ud. en los Discos Victor

No hay música que no pueda Ud. gozar en los Discos Victor. La ópera, la opereta, la zarzuela, la música sinfónica, la canción popular, la música de baile, las mejores piezas de banda y orquesta, así como los más grandes cantantes y concertistas, están a su disposición para deleitar a Ud. en la interpretación de estas varias manifestaciones del divino arte.

¡Qué mayor placer que poder escuchar, en la intimidad de su hogar, los incomparables Discos Victor de Caruso, la Bori, la Quiroga, Pulido, la famosa Orquesta Internacional, y otros conocidos artistas y agrupaciones musicales!

La nueva Victrola Ortofónica reproduce los admirables Discos Victor con un verismo tan sorprendente y en una forma tan bella y exquisita, que a Ud. le parecerá como si el espíritu del cantante o músico aleteara en su presencia en una suprema expresión de arte.

Su proveedor Victor gustosamente le tocará cualquier Disco Victor en este maravilloso instrumento.

Comerciantes Victor en todas las poblaciones de Cuba

La Nueva Victrola Ortofónica

VICTOR TALKING MACHINE CO. CAMDEN, NEW JERSEY, E. U. de A.

M.E.C.D. 2016

ARQUITECTURA Y CONSTRUCCION

A CARGO DE CARLOS RIVERO Y ALONSO Y AMADO FERNANDEZ RUIZ

LA FACHADA DEL EDIFICIO DE LA JOYERIA "LE TRIANON" ES LA MAS ELEGANTE DE LA CAPITAL

El gran paso de avance que nuestros arquitectos dan a la construcción de poco tiempo a esta parte, sigue ofreciendo hermosos ejemplos en todas las ramas de su actividad.

Tanto si se trata de erigir hermosos edificios de monumental fachada e imponentes dimensiones, como proyectar residencias de gusto refinado y bellísimo aspecto, nuestros arquitectos han demostrado su innegable competencia que los coloca a la altura de las firmas más prominentes en el extranjero.

Arquitecto señor Emilio Enseñat.

Cúmplenos, ahora, reseñar otro aspéctos de sus actividades, campo, hasta ahora no tocado, sino muy ligeramente en nuestra ciudad: las fachadas artísticas para tiendas y establecimientos de comercio; y a fe que sus esfuerzos en este sentido no desmerecen de los anteriores.

La gran joyería "Le Trianón", propiedad del señor Salvador Fondón, que se alza majestuosa en lo más céntrico de Galiano, a un paso de San Rafael, cuya fachada adorna esta página, es un ejemplo de lo que acabamos de decir. Proyectada por el distinguido arquitecto señor Emilio Enseñat, no hay en ella un detalle que no revele la más refinada distinción, y hace, por su hermosísimo conjunto, una de las más bellas fachadas que tenemos en el estilo Renacimiento Español.

El señor Emilio Enseñat ha sido ya citado varias veces en esta Sección por sus hermosos proyectos. Arquitecto de nuestro Municipio en el Departamento de Fomento, se ha distinguido siempre por su brillantísima labor, y es uno de nuestros profesionales que más prestigio ha sabido darle a la carrera por su gran cultura y brillante talento, unido a un amor al estudio y un entusiasmo ferviente por su profesión.

Descuellan esta fachada magníficas aplicaciones de azulejos sevillanos, que según declaraciones del propio arquitecto, señor Enseñat, son debidos al gusto exquisito de su propietario, el señor Salvador Fondón, quien dando pruebas de la más refinada cultura, se aplicó con entusiasmo a su obra, hasta el punto de hacer un viaje a Europa para encargar personalmente adornos, como la marquesina y lámparas que decoran el edificio.

Plácemes también merece el encargado de la ejecución de los trabajos, el señor Jaime Arbós, quien, con pericia sin igual realizó en el interior arriesgadísimos trabajos para la adaptación del edificio a su nuevo objeto sin el menor incidente y con el más completo éxito.

Hermosa fachada de "Le Trianón". Arquitecto: Señor Emilio Enseñat. Constructor: Señor Jaime Arbós.

Podemos, pues, felicitarnos. La Habana progresa, y sus arquitectos y propietarios se dedican con entusiasmo a hermosearla. Que el ejemplo que acabamos de citar sirva de estímulo a otros arquitectos y otros propietarios, y nuestra ciudad será bien pronto la admiración de sus visitantes.

PINTURAS

La Casa Ballesteros y Ca., la que goza de gran nombradía, fué la encargada de dar los últimos toques de belleza a "Le Trianon", la gran Joyería de lujo.

Sus expertos artistas decoraron, con gusto exquisito, sus paredes, techos, anaqueles, y vitrinas, empleando en las paredes las conocidas pinturas "Craftex" (de las cuales son únicos representantes para la Isla de Cuba), para dar a sus paredes una perfecta terminación de estilo rústico. Los decorados en los techos son policromados, así como en las estanterías, vitrinas, etc., todo armonizando con el conjunto, que es del más puro estilo Renacimiento Español.

Estos trabajos han sido muy elogiados, así como los lujosísimos anaqueles, con originales esculturas en caoba, obra soberbia de ebanistería, del artista señor Vicente López de Aréchaga; las lámparas de las vidrieras exteriores y las demás de los salones, hacen todo un conjunto admirable de belleza y distinción.

Constructor señor Jaime Arbós.

El precioso estuche que representa la Gran Joyería "Le Trianon" con alhajas soberbias, creaciones de los fabricantes más famosos; tapicería riquísima, estatuitas y objetos del más refinado arte, todo muy nuevo y original, en su mayoría modelos exclusivos, adquiridos por su inteligente y culto propietario, señor Salvador Fondón, en su reciente viaje a Europa—en síntesis, "Le Trianon" hace el efecto de un Palacio Encantado, extraído de las Mil y Una Noches.

Un aparte merecido para "El Bisel", la gran fábrica de espejos, que se lució una vez más realizando difíciles trabajos de cristalería; en vitrinas exteriores e interiores y lunas, todo perfectamente biselado, y ajustándose fielmente a los más caprichosos dibujos de la carpintería artística. Los trabajos que "El Bisel" ha realizado en "Le Trianon", mucho les acredita, por lo que felicitamos al señor José Abeo y Angel Estrugo, gerente y comanditario de la gran fábrica de espejos "El Bisel".

A propósito, en atento B. L. M. nos participan que se han trasladado al gran local de Finlay número 75, esquina a Belascoaín, y nosotros lo hacemos público para que lo sepan sus numerosos clientes.

Los pisos de granito artístico es obra de los conocidos industriales señores J. Lastra y Hno., que están ejecutando a diario trabajos de verdadero mérito y una prueba meritoria son los ejecutados en este edificio.

"LA FEDERAL" CIA. DE SEGUROS

Los obreros que contribuyeron a embellecer a "Le Trianon" fueron asegurados en la Cia. de Seguros "La Federal".

MAYOR RENDIMIENTO MEJOR COLOR INSUPERABLE CALIDAD
Pida Siempre Yeso "ROYAL" Fabricado por la United States Gypsum Co., exclusivamente para
Charles P. Silliman Zanja y Espada - Tel. U-1748
SERVICIO RAPIDO A LA OBRA

El Progreso de la Industria del Mueble en Cuba

Honramos hoy las columnas de esta página de Arquitectura Artística, presentando a nuestros asiduos lectores amantes de las Bellas Artes y mobiliarios de lujo, una parte, componente del grandioso y regio vestíbulo compuesto de: banco de honor, tronos, arcón, mesa y sillón, bastonera, paraván, faroles y sillería, remitido y actualmente exhibido con franco éxito en la Exhibition International Philadelphia, por los acreditados y conocidos talleres de "El Siglo".

Muebles hermosos que revelan la mano del experto dibujante y artista. Muebles de lujo, donde solo imperan productos cubanos, maderas de caoba elegida, artísticos herrajes, cueros primorosamente policromados y antes repujados por expertos artífices al servicio de esta gran casa comercial.

No nos explicamos cómo aún en Cuba se importen mobiliarios costosísimos, muchas veces faltos de originalidad y buen gusto.

La industria del mueble en Cuba progresa día por día a pasos agigantados, a pesar del daño inmenso que proporcionan nuestros aún vigentes aranceles, escollo casi insalvable con que tropiezan nuestros progresistas industriales.

Concibiéndose modelos sumamente originales y artísticos como el que nos ocupa, y adaptados a los más refinados y exigentes gustos de nuestro mundo elegante, acostumbrado a ver en Europa, cuna del arte, los modelos más caprichosos, es hora ya sepamos que en nuestro República hay y viven artistas capaces de realizar los más difíciles trabajos, garantizados por su insuperable calidad y mejores precios.

Protejamos la industria nacional; así también se hace patria.

En la constante y variada exposición de muebles finos, lámparas y objetos de arte exquisito que la firma V. L. de Aréchaga, exhiben en su lujoso establecimiento de "El Siglo", de la Calle Habana esquina a O'Reilly, puede admirarse lo mucho que posee y produce; sus grandes vidrieras de exhibición causa verdadera y deleitosa admiración.

Sólo nos resta felicitar a su propietario e industrial competentísimo señor Vicente López de Aréchaga, autor y constructor de las hermosísimas instalaciones de la joyería "Le Trianón", el establecimiento del lujo habanero, por los afánosos esfuerzos en presentar constantes exhibiciones de arte para demostrar a propios y extraños, que en Cuba puede hacerse cuanto se desea.

Muchos éxitos en sus negocios son nuestros más cordiales deseos.

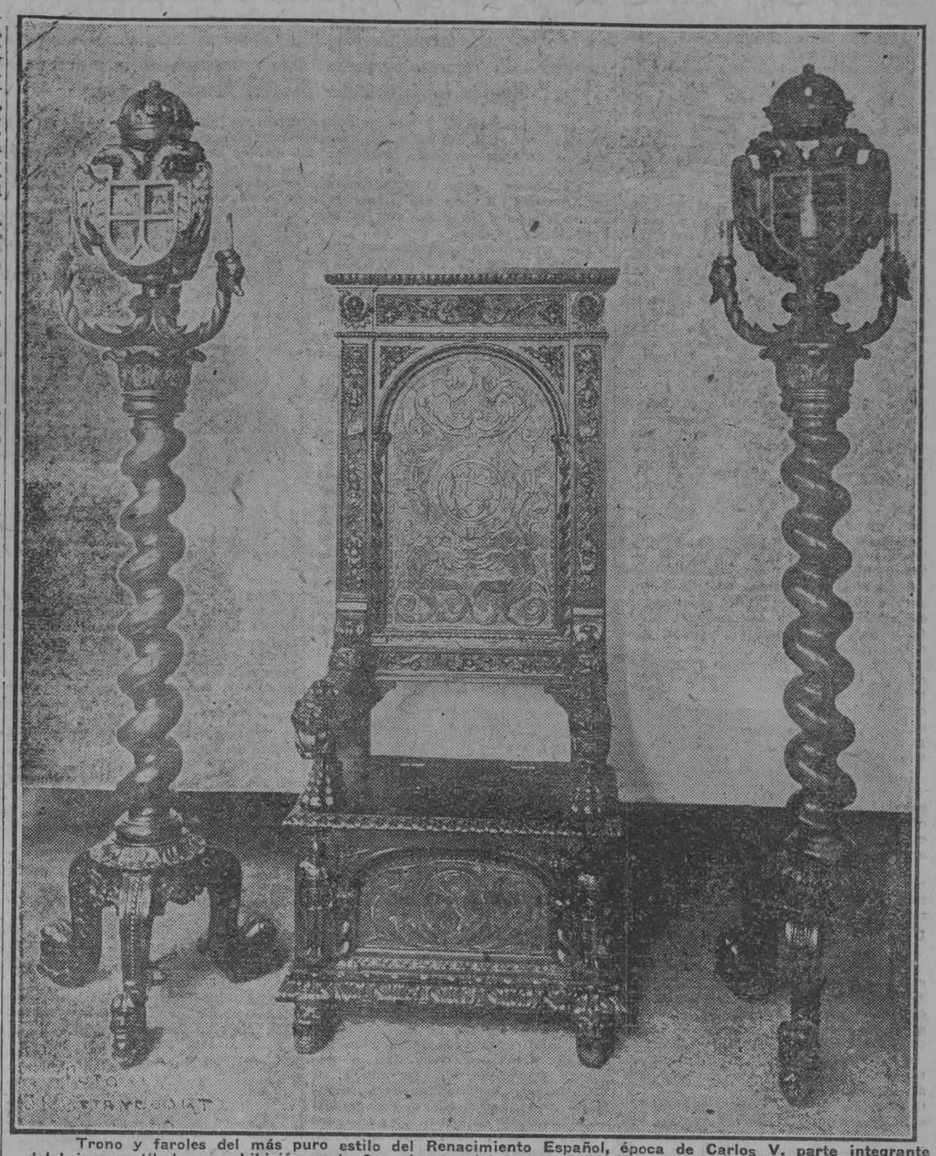

Trono y faroles del más puro estilo del Renacimiento Español, época de Carlos V, parte integrante del lujoso vestíbulo en exhibición en la Sesquicentennial International Exposition Philadelphia, dibujados y fabricados en los talleres propios de la mueblería "El Siglo", de O'Reilly y Habana de esta ciudad.

B. DEL CAÑAL
CORREDOR
Compra-venta de casas, Solares, Fincas. Dinero en hipoteca, los mejores tipos. A'Reilly No. 11 Teléfono M-8282.

BALLESTEROS Y CIA.

En atento B. L. M. nos comunican los señores Ballesteros y Cía., dedicados al arte de la decoración y vidriería, haberse trasladado a su edificio propio, en Carlos III y Espada, teléfonos U-1077 y U-1078, donde esperan seguir mereciendo la confianza de su numerosa clientela

Fábrica de Mosaicos "LA CUBANA"
LA MAS GRANDE DEL MUNDO. TRES MILLONES EN EXISTENCIA
MODERNOS Y ELEGANTES DIBUJOS. PRECIOS Y CALIDAD SIN COMPETENCIA.
San Felipe y Ensenada. Cable: "Hidráulica". Teléfono I-1033. Habana

LA SOLIDEZ DE LAS CONSTRUCCIONES MODERNAS

MAX BORGES Y LAS GARANTIAS QUE OFRECE

Desde hace diez años, venimos observando innumerables obras en construcción ejecutándose por el arquitecto señor Max Borges, en esta ciudad, y pudiera decirse en toda la República; por lo cual, al leer sus anuncios ofreciendo la reparación gratuita de cualquier obra construida por él, que hubiere sufrido desperfecto alguno con motivo del reciente ciclón; nos extrañó, pensando que dada la violencia del huracán que acaba de azotarnos, ningún arquitecto que hubiese construido tantas obras, como Max Borges, podría responder de esa manera, por la solidez de sus obras, máxime conocedores como somos del descuido con que todos los habitantes de esta provincia esperaron la llegada del meteoro, dejando puertas y ventanas abiertas; abandonando sus fincas de recreo al mas completo desamparo y sin ayudar en nada a la defensa de sus casas; las cuales, gracias, únicamente a la forma en que supo aplicarse a ellas los modernos sistemas de construcción, pudieron soportar el enorme empuje que probó lo que es capaz de resistir una obra, cuando está construida por un facultativo competente y de experiencia.

El mérito mayor, a nuestro juicio que tiene la gallardía del anuncio del Arquitecto Max Borges, lo es la fama que tiene este Arquitecto de construir con una considerable economía para sus clientes, y sería lógico, que un arquitecto contratista, que trabaja más barato que los otros, pudiera responder menos que sus compañeros, que con más precio, podrían gastar más en los precisos refuerzos.

Pero es lo cierto, y ello ya lo hemos repetido en otras ocasiones en esta sección, que no es el oro amontonado sobre una obra, sin ciencia ni conciencia en su empleo lo que la hace más consistente, ni mas valiosa; Max Borges ha probado con su sistema de construcción que con poco material de fabricación y mucho buen juicio en su empleo, se edifica con mayor garantía de solidez sin sepultar innecesariamente sobre los edificios, materiales de fabricación en exceso, que a veces son los que con su peso, derriban las mal calculadas partes de los edificios.

Terminamos este artículo felicitando a los clientes de Max Borges, y abrazando a nuestro particular amigo, por el éxito que ha alcanzado al demostrar la suprema solidez de todas sus obras.

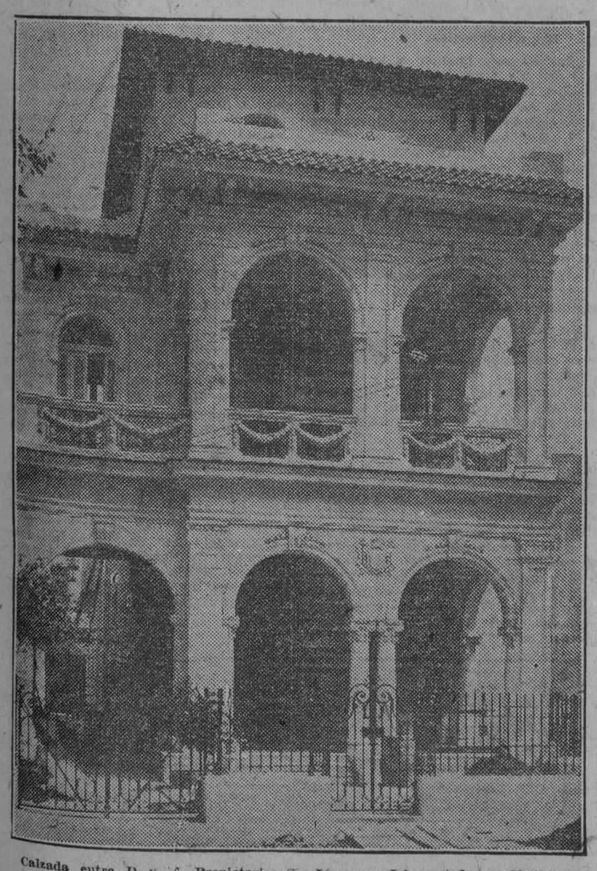

Calzada entre D y E. Propietario: Sr. Eaureano López, todo quedó intacto, hasta el Propietario.

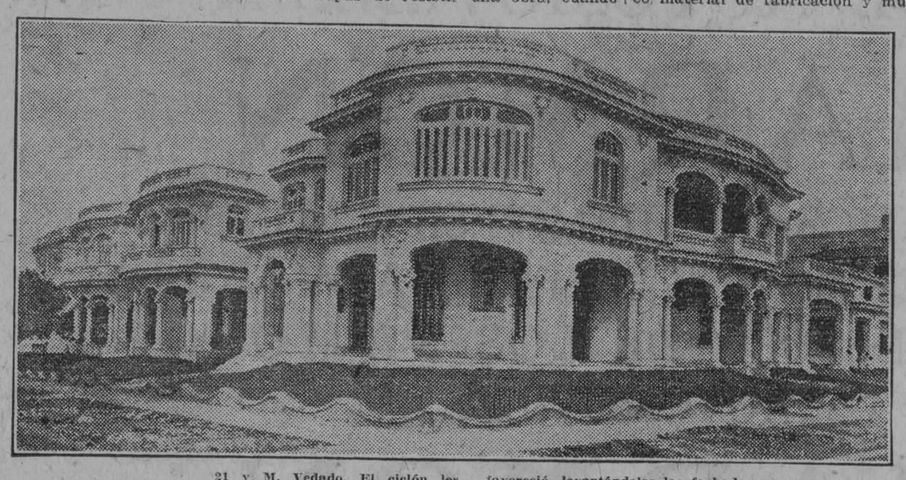

21 y M, Vedado. El ciclón les favoreció, levantándoles las fachadas.

Animas núm. 150. A este edificio, construído y ampliado en dos plantas por Max Borges, no le ocasionó el ciclón desperfecto alguno quedando la enseña del elevador intacta, a pesar de su extremada altura.

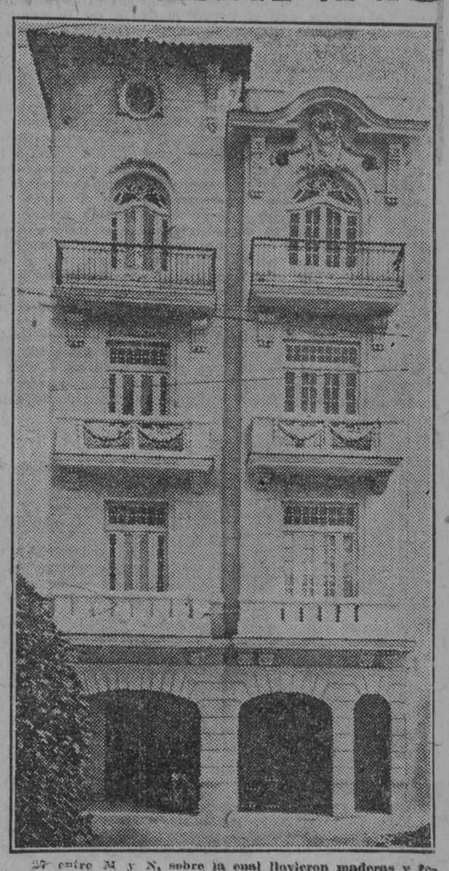

27 entre M y N, sobre la cual llovieron maderas y tejas de las casas vecinas, durante el ciclón, sin que esta enfrente desperfecto alguno.

Segunda entre S. Miguel y Sta. Brígida, La Lisa, al igual que con los árboles arrasó el ciclón en esta barriada con muchas casas no construídas por Max Borges. Los 17 bungalows, construídos por Max Borges, en el mismo reparto, quedaron intactos.

Bungalow construído al doctor Vidaña, en la carretera de Punta Brava, el cual a pesar de caerle encima una palma, sólo sufrió la rotura de algunas tejas. (Foto tomada después del ciclón.)

Bungalow de la señora Edelmira Machado de Carrerá, que no sufrió desperfecto alguno, tumbando el ciclón la primitiva casa de vivienda, que no fué construída por Max Borges.

Bungalow del señor Enrique Fontanills, el querido compañero de las Crónicas Sociales, tampoco lamentó ningún desperfecto. Los que no construyó Max Borges, fueron arrasados.

Los señores Pons, Cobo y Cía., invitan a visitar su constante exposición de arte Ave. de Belgica 4 Teléfono A-4296

M.E.C.D. 2016

AUTOMOVILISMO Y AVIACION

LOS NUEVOS MODELOS DE AUTOMOVILES

DOS NUEVAS SERIES MARMON

Serie 75 notablemente mejorada.—Líneas vistosas y colores agradables.— El "Marmo Pequeño" una revelación de la industria.—Nuevos representantes para el Mercado Cubano

Urgando entre las noticias e informaciones que mas podían interesar a nuestros lectores; entre otras muchas a escoger nos hemos decidido por reseñar en este lugar, una marca que no es nueva, que es sobradamente conocida por el público en este mercado donde goza de la misma reputación y prestigio que en los Estados Unidos y el mundo entero.

Por eso, estamos ciertos que no descubriremos nada nuevo, y estamos seguros que los miles de automovilistas cubanos al notar que todas las marcas han mejorado sus coches, seguramente esperaban que la Marmon Motor Cor. Co. una de las más sólidas y solventes de norte-América no permaneciera inactiva y presentara sus coches como siempre lo ha hecho, en las mejores condiciones que su cuantjosos recursos le permiten y a que esta obligada para mantener su prestigioso nombre a la altura que merece.

Muy pocas las compañías que pueden contar en 75 años de existencia una cadena mas larga de sólidos triunfos, conquistados siempre con el auxilio de la ciencia mecánica. En 1851 se fundó la Nordjke Marmon Co. en Indianapolis, su objeto fué entonces la fabricación de molinos harineros, hasta 1902, en que el publico demandaba un vehículo para transportarse rapidamente de un lugar a otro, comenzando entonces la fabricación de los Automóvlies Marmon que tan buena reputación han

Sedan Serie 75 de 7 pasajeros; elegante modelo Marmon.

conquistado en el mundo entero.

Cuado en 1902 la Nordjke Marmon Co. lanzó su primer automóvil a la venta publica, ya habia experimentado y probado hasta la saciedad, estudiado concienzudamente todos los detalles y caracteristicas de su nuevo producto, desde entonces siempre esta fábrica ha introducido mejoras y reformas en los motores y chassis, siempre los ha sometido a rigurosas pruebas.

Después de un viaje que hicimos por norteamérica declaramos en "El Automóvil de Cuba" que—"A los que nos cupo el honor de conocer y visitar las mas grandes manufacturas de automóviles, donde nos asombran, ora edificios y talleres, ora producción, etc., no negamos y decimos con sinceridad que nuestra visita a la Mordyke Marmon Co. de Indianapolis nos produjo una impresión extraña, algo que nos hizo cambiar el asombro por la admiración y que descubre sin maculas el secreto de los hermnos aMarmon".

En aquella enorme "colmena" (permítasenos la frase) todo es satisfacción, vosotros encontráis en el rostro del más ínfimo obrero al más alto empleado, el semblante de orgullo con una sonrisa de satsisfacción entre el ruido ensordecedor de tornos y mandriles y elevadas torres lanzando al espacio sendas bocanadas de humo.

¿No habéis notado vosotros este mismo orgullo y satisfacción en el feliz propietario de un coche Marmon Tal parece que el poseedor de un coche de esta marca ha encontrado satisfecha toda la aspiración del propietario de un automóvil, por eso encontramos que el dueño de un Marmon aspira a comprar otro Marmon y nunca piensa en otra marca porque el Marmon reune todas las el mejor automóvil o mejor dicho el cualidades buenas que puede tener "sumum de la perfección".

Admirando un Marmon, examinado el más mínimo detalle y encontraréis tanto en el motor como en la vestidura o carrocería la obra maestra del automovilismo; y como decíamos en el párrafo anterior de la satisfacción y deseo cón que trabajan tanto sus obreros llenos de entusiasmo como los directores de tan famosa industria.

El año pasado, nos visitó el señor Pablo Homs, Representante y Gerente de Exportación de esta fábrica en la América Latjna. El señor Homs mas que un Representante de

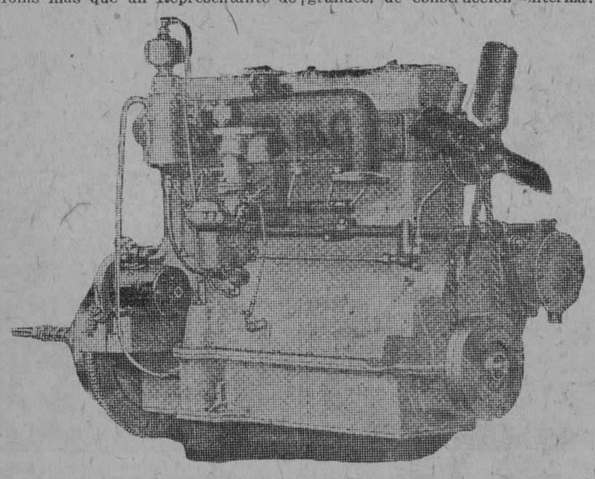

Motor del Marmon de Serie 75.

una gran Compañía es un Embajador que sabe conquistar simptatas para su fábrica. El conocedor de los secretos e intimidades de la firma Marmon nos reveló detalles interesantísimos qu se traducen al público en la eficiencia del automóvil mas perfecto de cuantos se hayan en el mercado.

La íntima revelación en el mundo automovilista es la aparición de la serie 75 de esta marca, en los cuales las características principales se mantienen habiéndoles introducido todos las mejoras que la mecánica moderna recomienda.

Motor del nuevo Marmon

Seis cilindros verticales, en dos bloques y culata amovible. Suspensión a cuatro puntos. Circulación de aceite por presión mantenida por una bomba instalada al árbol de levas.

Diámetro interior de 3.3|4 pulgadas, con un desplazamiento de 339,63 pulgadas cúbicas.

Según la fórmula de la Sociedad de Ingenieros de América la fuerza motriz es de 35.75 HP.

El cigueñal pesa 112 libras. Los cojinetes del cigüeñal tienen 2 3|4 pulgadas de diámetro, los cojinetes de las bielas son de 2 9|16 pulgadas de diámetro. Los cojinetes del cigüeñal son de hierro fundido forrados de bronce.

Las bielas están perfectamente equilibradas. El cojinete para el pasador que une la biela con el émbolo es de bronce.

Los émbolos y pistones son como ya hemos dicho de dos piezas del tipo Marmon patentado.

El enfriamjento por circulación de agua por bomba centrífuga tipo impelente.

Las válvulas están dispuestas en las culatas de los cilindros y son de dos pulgadas de diámetro.

Su acción está controlada por doble resorte y las válvulas actúan por medio de varillas y balancines a su vez gobernados por levas cuyo eje o árbol está provisto de engranajes elicoidales.

El encendido tipo Delco, especial para Marmon de 6-8 voltios, del tipo doble es decir de dinamo y motor arranque separados. El motor arranque está equipado con piñón de engranaje. El generador es del tipo en que el tercer cepillo controla el flujo de la corriente. El encendido o ignición es del tipo de distribuidor y acumulador. Cada cilindro tiene dos bujías encendiendo simultáneamente.

El embrague de fabricación especial Marmon de disco múltiple en seco, y forma parte del motor.

Entre los mil detalles que hacen del coche Marmon un carro confortable y de lujosa apariencia se encuentra un equipo de cinco llantas con cuatro gomas balón, con portallantas especiales para una o dos gomas equipado con cerradura.

El tablero de instrumentos incluye el reloj, indicador de la gasolina manómetro de aceite, amperímetro y velocímetros, instalados sobre un fondo blanco satinado y agrupado, bajo un marco de vidrio a prueba de polvo, y alumbrados indirectamente para cortar el reflejo; en el tablero hay también un cuadrante de ajuste del carburador.

Ventilador para el asiento delantero, limpiador de parabrisas automático, espejo para ver hacia atrás.

Lámpara de atrás que tiene combinación de luces para paradas y para marcha atrás; bocina eléctrica de tono muy sonoro y fuerte colocada debajo del capot; soporte para la capota cuando está levantada.

Faroles delanteros niquelados, del tipo tambor, luces en los estribos también niquelados.

Palanca de pie para disminuir la potencia de la luz de los faroles. Dos balones de aire comprimido para llevar las gomas y para uso en caso de incendio, cerraduras en el encendido, palanca d lae trasmisión en el portaneumático y para la caja de herramientas. Todas las cerraduras son Yale y sus llaves son intercambiables.

El chassis de los coches Marmon son de construcción sólida y resistentes en las partes que merecen mayor garantía sin ser de gran peso.

El equilibrio de los coches Marmon rtconocido por toda aquela persona que conoce lo que es un automóvil es descontado y de ello no tenemos qu tratar, es sabido que las ruedas de atrás no se deslizan en caminos malos, al tomar las curvas, o cuando pasan a otro coch en caminos desnivelados y obedecen perfectamente a la dirección.

La distancia entre ejes es de 136 pulgadas o sean 3.45 metros donde se consigue comodidad y control perfecto.

La construcción maciza del bastidor inmediatamente da la impresión de gran fuerza y resistencia.

Los travesaños del chassis son grandes, de construcción enteriza.

Los largueros son sólidos, midiendo 10 pulgadas o sean 25.4 milímetros del plano superior al plano en que van remachados los estribos, que son de planchas de acero y van remachados a fuego a los largueros del bastidor, aumentando su fuerza.

La frase "guardachoques laterales" se aplica generalmente a la construcción Marmon, pues en caso de choque defiende notablemente al resto del carro y a los pasajeros en contraste con las demás marcas que fabrican los estribos de madera susceptible de quebrars en el primer choque.

Una d las características del Marmon es su muelle trasero que es un factor importante en la comodidad que se consigue con el equipo moderno de gomas balón, mantenjéndose mediante una disposició nespecial de rauras que las láminas de los muelles estén perfectamente lubrificados en todo momento.

Un tanque de gasolina de 19 galones de capacidad o sean 73 litros, va instalado en la parte posterior del chassis. El combustible pasa al motor mediante un tanque alimentador Stefart de gran capacjdad, asegurando la alimentación aun en las circunstancias mas adversas.

Cuatro frenos de gran superficie de agarre garantizan el frenaje de estos coches en pequeño radio aun en grandes velverdades.

La trasmisión Lanchester garantiza la suave aceleración, es una los caracteristicos mas Sahentes del sistema Marmon.

Sl chuth de un solo disco seco unido al motor comparte eficiencia y suave funcionamiento.

ring Marmon Serie 75 de 7 pasajeros.

Un Marmon pequeño

Pero esta fábrica conciente y siempre al tanto de lo que el público requiere ha puesto en el mercado un coche "Marmon Pequeño" es decir de 116 pulgadas de largo entre eje y eje que por un precio mucho mas bajo, con la elegancia y distinción, solidez de construcción y fuerza, características de los coches Marmon, no dudamos tengan una gran aceptación pública.

Seis modelos entre 2 y 5 pasajeros forman la nueva serie "Marmon Pequeño", todos de 8 cilindros de 2 tres cuarto por 4 pulgadas o sea un desplazamiento de 190 pulgadas cúbicas, con válvulas en la cabeza, de fabricación propia, es decir Marmon. Encendido tipo Delco de dos unidades. Las bielas y cigueñal perfectamente equilibrados, como lo requieren los motores modernos excluyéndose toda vibración. Cinco puntos de apoyo en cigueñas en chumaceras de 2 tres octavo pulgadas de diámetro.

Tres velocidades selectivas para alante y una para atrás con trasmisión sistema Louckester, eje trasero semi flotante, cuatro frenos de gran superficie en ruedas para gomas balon de 19 pulgadas de diámetro.

Colores y carrocerías agradables y elegantes, tanto en los carros de Serie 75 como en el Marmon Pequeño completan las caracteristjcas de estos automóviles.

Es el "Marmon Pequeño" el último automóvil qu se ha construido en el mundo y como debe suponerse, una fábrica de tanto prestigio y solvencia ha aprovechado todo el conocimiento y experiencia para poner en el mercado este coche, que sin disminuir calidad lo ofrece a un precio mucho mas bajo que los tipos de la serie 75 y anteriores y es en realidad, dicho sin apasionamientos el coche mas barato relativamente, por ser el que mas "valor automóvil" ofrece.

Otro detalle interesante para el público es el cambio de representante de esta fábrica en Cuba. Al disolverse la prestigiosa firma Frank Robins Co. que por tanto tiempo sostuvo oficialmente la representación de esta fábrica fué nombrado agente exclusivo para Cuba el señor Francisco Pla, persona de altos méritos personales, Gerente de una firma de las mas solidas en nuestro comercio automóvil y ahora Presidente de la Cámara del Comercio Automóviles de Cuba, quien se dispone a duplicar sus actividades para ofrecer al público las facilidades y comodidades que les tenia acostumbrado sus antiguos agentes.

Pronto se inauguraraán los salones de exhibición de esta nueva forma en una de las cèntricas vias de Comunicación de esta ciudad y juzgando por los trabajos que en el se estan levando a cabo será uno de los mas lujosos de esta ciudad qu teiene fama en el mercado mundial de tener magníficos locales para exhibiciones de automóviles.

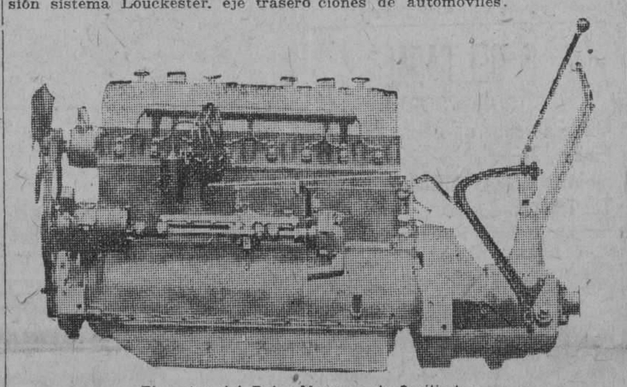

El motor del Baby Marmon de 8 cilindros.

LOS AUTOMOVILES SON SOMETIDOS A RIGUROSAS PRUEBAS ANTES DE SER ENTREGADOS AL PUBLICO

Casi todo artículo de consumo cuesta hoy mucha más que antes de la guerra, con sólo una excepción—el automóvil. El automóvil de hoy es un coche cerrado, que se usa durante las veinticuatro horas del día así en bueno como en mal tiempo. De suerte que, considerando lo que es y el servicio que presta, el automóvil moderno tiene valor o utilidad dos o tres veces mayor que el antiguo. Con todo, cuesta menos.

El automóvil de nuestros días es el resultado neto de la experiencia

La presión de los pedales, tanto el del cloch como el freno, son medidos, ajustándose las barillas hasta un punto fijo.

acumulada de la industria. El automóvil ha evolucionado lenta y gradualmente año tras año y el objeto que se ha perseguido ha sido hacerlo más sencillo, más conflabe, de mejor calidad, de mayor utilidad y siempre a un costo menor.

Debido a lo corto de su existencia, parece fenomenal el progreso de la industria del automóvil. No obstante, compárese un automóvil nuevo con su antecesor: se notará, sí, mayor refinamiento; pero ciertamente no se descubren cambios radicales. Los pocos cambios realmente revolucionarios que ha sufrido el automóvil pueden catalogarse así: El motor de explosión, los neumáticos, el motor de cilindros múltiples, los aceros especiales, los cojinetes antifricción, el motor de arranque, las carrocerías cerradas y la pintura Duco—el moderno acabado para automóviles.

Ninguna de las otras grandes industrias se ha desarrollado tan rapidamente con tan pocos hechos básicos—hechos que, no obstante, es indispensable conocer para que el automóvil pueda llegar a ser de utilidad a un número cada vez mayor de personas. Es evidente que para que la industria continúe progresando al paso que hasta ahora ha ido debe saberse más acerca de los materiales empleados, la economía del correcto trazado y los fenómenos que se verifican en el automóvil que funciona día tras día, kilómetro tras kilómetro en manos del comprador.

Con el objeto de descubrir estos hechos, la General Motors decidió hace tres años establecer un campo de pruebas y hacerlo la más completa empresa de su clase en todo el mundo.

Las diversas subsidiarias de la General Motors tienen, cada una por su cuenta propia, grandes cuerpos de ingenieros, hombres que tienen una lucida plana de servicios, cada cual en sus respectivos ramos, y que son los que conciben, trazan y construyen los productos de cada subsidiaria.

Los ingenieros jefes de las diferentes subsidiarias, con ciertos de los funcionarios de la General Motors, forman la Comisión Técnica de la General Motors, bajo la dirección del Presidente de la Corporación.

La función principal de esta Comisión Técnica es coordinar la actividad en asuntos de ingeniería de las diferentes subsidiarias, poniendo así al alcance de cada una el vasto acopio de la experiencia general. Bajo la dirección de la Comisión Técnica hay dos grandes empresas únicas que son: el Labarotario de Investigación Técnica y el Campo de Pruebas y Ensayos.

Las fábricas de automóviles de la General Motors son todas entidades de primera magnitud por el equipo de sus talleres, el personal que emplean y el volumen de su producción, así como por sus recursos financieros. Con todo, ninguna de ellas por sí sola podría llevar a cuestas empresas de tal importancia y magnitud como lo son el laboratorio general y el campo de pruebas. No obstante, lo vario de las actividades de la General Motors hace posible la existencia de estas dos empresas y las hace necesarias a su progreso, al mismo tiempo que, merced a los vastos recursos de la Corporación, esta carga para sus diversas subsidiarias responsabilidad no constituye una sino, por el contrario, un grande Haber para cada una.

El gran Laboratorio que se mantiene en la ciudad de Detroit trabaja constantemente en el estudio y descubrimiento de nuecas y mejores aleaciones, procedimientos para templar y cocer aceros, nuevos tipos de motores, ejes, múltiples de admisión, carburadores pinturas, esmaltes guarniciones para frenos silenciadores, materiales para capotas, nuevos principios de encendido y en general todos los problemas relacionados con el presente y el porvenir del automóvil y con su fácil funcionamiento.

El Campo de Pruebas es un lugar en dode se pueden probar y comparar todos los diferentes tipos de automóviles en idénticas condiciones de vía. La investigación allí va encaminada en dos sentidos diferentes, a saber.

Primero: Es un sitio adonde los ingenieros de cada una de las subsidiarias de la General Motors pueden llevar sus productos para probarlos.

Segundo: Es un sitio en donde los ingenieros internos o permanentes pueden llevar a cabo ensayos y pruebas independientes, sin preocuparse con los problemas del trazado y de la producción.

Por medio de estos ensayos y experimentos en el Campo se obtienen y compilan con toda imparcialidad y con la mayor exactitud información y datos acerca de todos los automóviles, mediante lo cual se determina el punto de vista del comprador y esta información se pone a la disposición de todas las subsidiarias de la General Motors.

El Campo de Pruebas, que comprende más de 450 hectáreas, y está como a 68 km. distante de Detroit, lo adquirió la General Motors en 1923. Está situada en un punto casi equidistante de Lansing, Flint, Pontiac y Detroit. El Campo comprende terreno plano y terreno montañoso o quebrado, y se han construido allí toda clase de caminos con toda clase de pavimentos—hormigón, macádam, grava o cascajo y tierra, con pendientes, curvas y trechos rectos.

Una de las empinadas cuestas en las que se prueban los frenos y la fuerza de las máquinas para subir.

Hay igualmente casas de alojamiento para los ingenieros internos y para los de las diversas fábricas mientras están e nel Campo llevando a cabo ensayos de sus productos. El garage y la estación o taller de servicio tienen facilidades para cuidar 150 automóviles.

Hechos son hechos, y por consiguiente los ingenieros de la General Motors buscan constantemente la solución de los problemas siguientes: ¿En cuánto tiempo para un automóvil? ¿Qué aceleración tiene? ¿Cuánta gasolina y cuánto aceite consume? Velocidad máxima y velocidad mínima. Condiciones del arranque en tiempo frío. Radio de virada. Condiciones de visión del conductor.

En los caminos del Campo de Pruebas los ingenieros están descubriendo las soluciones de cada uno de estos problemas y de muchos otros referentes al funcionamiento de los automóviles.

En muchas regiones, aun en los mismos Estados Unidos, hay todavía ríos o arroyos que deben vadearse, y caminos que se inundan o encharcan durante las épocas de luvia. Por consiguiente ¿qué le sucede a un automóvil cuando tiene que convertirse en anfibio?

Para descubrir qué le sucede a un automóvil al correr por entre el agua, se construyó en el Campo de Pruebas un trecho hundido de camino de hormigón, muy bajo en el centro y más alto en los extremos. Esta parte puede llenarse de agua a voluntad, a cualquier profundidad que se desee, y luego se hacen pasar por entre el agua los automóviles para determinar los puntos siguientes: ¿Hasta dónde puede mojars el conductor con el agua que entre por las aberturas del piso que dan paso a las palancas y pedales? ¿Qué les sucede a los frenos al mojarse? ¿Salpica el agua el parabrisas y obstruye la visión? ¿Se mojan las ventanillas del compartimiento del conductor? ¿Se produce corto circuito en el sistema de encendido? ¿Entra agua por el carburador para hacer que el motor se pare a mitad del rio o del arroyo? ¿Qué sucederá si el extremo caliente al rojo del tubo de escape llega a sumergirse en el agua? ¿Se reventará el silenciador?

Los automóviles se hacen correr en el invierno y e nel verano, día y noche, así en bueno como en mal tiempo, en manos de coductores adiestrados que e un solo mes adquieren una experiencia mucho más rica y variada que la que se podría obtener en muchos años de servicio de un automóvil en manos de cualquier otra persona.

Durante el primer año de existencia del Campo de Pruebas el kilometraje o recorrido total de todos los automóviles allí probados pasó de 3.200.000 km. y para 1926 se espera un recorrido medio de 500.000 km. mensualmente, o sea más de 6.400.000 de km. por año y cada kilómetro recorrido bajo constante observación.

En tiempos pasados, esta clase de ensayos se hacían en los caminos públicos en condiciones las más desfavorables. Es evidente que no se puede llevar a cabo una misma serie de ensayos o pruebas en un mismo camino o carretera y obtener resultados comparables, debido al impedimento que ofrecen otros automóviles que pasan, y también porque las condiciones de rodadura del camino mismo cambian constantemente, sin que lo pueda evitar el experimentador. Además de esto, cada una de las subsidiarias de la Corporación llevaba a cabo sus experimentos en diferentes secciones del país. En cambio en el Campo de Pruebas los caminos no varían porque están constantemente atendidos y en buen estado de conservación las, pendientes se conservan siempre las mismas y los ensallos se llevan a cabo sin la molestia del tráfico, siempre en idénticas condiciones. Estos resultados sí son comparables.

El Campo de Pruebas es un sitio en donde los automóviles de hoy pueden estudiarse y comprobarse, y los de mañana se someterán a los mismos ensayos y pruebas, en idénticas condiciones de rodadura y de clima. Así de este modo, de un año para otro, de mes a mes y de día a día, se podrán someter a ensayo los productos de las fábricas de la General Motors para determinar con toda exactitud su progreso y su perfeccionamiento.

Al hacer alguna prueba, por ejemplo, el ascenso de pendientes, se repite el experimento diez, quince o veinte veces hasta comprobar los resultados. Nada se hace allí al tanteo, sino que los ensayos se llevan a cabo con grupos de automóviles para establecer así una base justa de comparación, una base normal. El experto panadero produce pan de la mejor calidad porque conoce y gobierna las diferentes variaciones de temperatura de su hornillo, de la levadura y de la harina; asimismo los ingenieros en el Campo de Pruebas conocen las variantes que afectarían los ensayos de los automóviles, y han aprendido a gobernarlas y regularlas de manera que no ejerzan efecto alguno que pueda producir error en los resultados.

Después de todo, el público es el juez inflexible que juzga los productos de cualquier industria.

Los ingenieros de la General Motors están tratando de descubrir constantemente la clase de automóviles que el público desea; las características que afectan decisivamente su preferencia por un automóvil determinado. Es natural que ningún automóvil pueda reunir en sí todas las características que son de desearse. Si un automóvil tiene una gran dis-

(Pasa a la pág. 28).

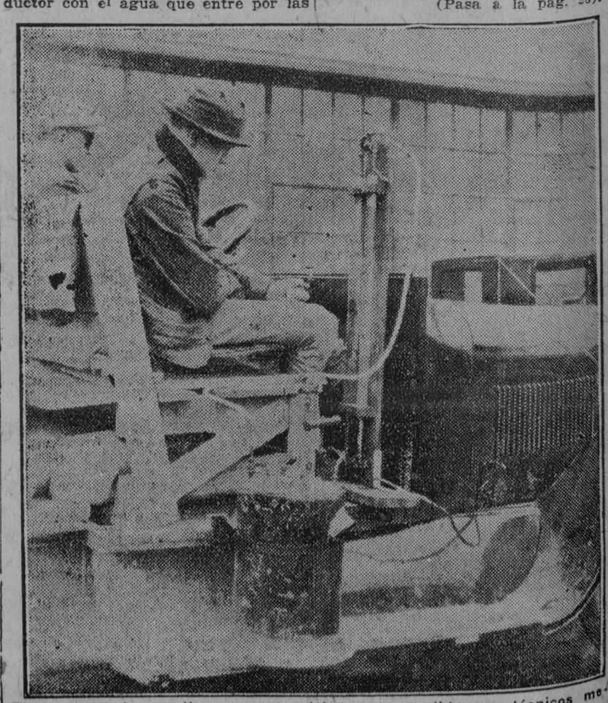

El consumo de gasolina es matemáticamente medido por técnicos mecánicos.

A NUESTROS CLIENTES
AMIGOS Y PROPIETARIOS
DE AUTOMOVILES

MARMON

ANUNCIAMOS QUE HEMOS SIDO NOMBRADOS AGENTES EXCLUSIVOS PARA LA REBLICA DE CUBA DE LOS FAMOSOS AUTOMOVILES

MARMON

CUYA EXHIBICION, TALLERES Y ESTACION DE SERVICIO (EN PREPARACION) HEMOS INSTALADO EN

MARINA Y PRINCIPE

PLA, AIXALA Co.

1d 7

M.E.C.D. 2016

TODAS las más altas cualidades de una excelente manufactura son contenidas en las Gomas Balón Goodyear. Ellas representan todos los adelantos de una larga experiencia y todas las economías de una producción inmensa.

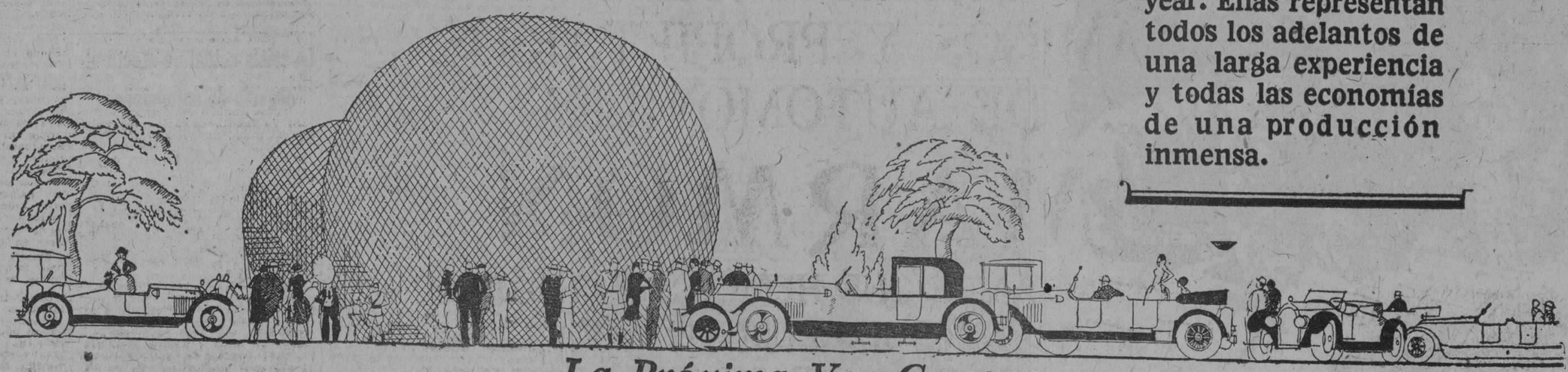

La Próxima Vez Compre

Gomas Balón

GOODYEAR

29—26

Fabricadas con SUPERTWIST

M.E.C.D. 2016

A U T O M O V I L I S M O Y A V I A C I O N

LA APARICION DE MOTORES DE DOS TIEMPOS EN LOS GRANDES PREMIOS EUROPEOS FUE UNA REVELACION

EN EUROPA APARENTEMENTE, LOS 91|2 LITROS HAN SIDO UN FRACASO

Al anunciarse y comentarse el probable desarrollo de los Grandes Premios Automovilistas de 1926 se dió como cosa segura la participación de algunos coches, representativos de distintas marcas equipados con motores a dos tiempos.

En estas mismas columnas fué anotada la novedad, y eran muchos los que esperaban un resurgimiento de los casi abandonados dos tiempos como consecuencia de los resultados que se suponía debían dar, en las carreras de la finida temporada. Los hechos no dieron la razón a los

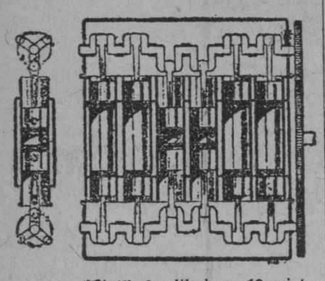

Motor "Fiat" 6 cilindros 12 pistones, 2 cigüeñales. Este motor es de dos tiempos.

que así pensaban y de los dos tiempos en proyecto o estudio no llegó a brillar ni uno solo en los Grandes Premios.

Ello, sin embargo, no debe considerarse como a un fracaso rotundo de tal solución, ya que, si se examina serenamente, los cuatro tiempos tuvieron también sus dificultades para poder ponerse en línea y terminar de una manera honorable sus carreras.

Los constructores que tenían en proyecto coches especiales equipados con motores a cuatro tiempos para los Grandes Premios de 1926 no adoptaron soluciones nuevas y revolucionarias en los mismos y, a pesar de ello, y de la larga experiencia que tenían en el establecimiento de máquinas de aquel tipo pasaron los grandes apuros antes de lograr una eficaz puesta a punto de las mismas.

Así pues no es de extrañar que los atrevidos constructores que se lanzaron al dos tiempos, nuevo para ellos, se encontraron ante dificultades no solubles en unos cuantos meses.

"Sima-Violet", la popular marca autociclista, fué la única en Europa que logró que sus coches equipados con motor a dos tiempos marcharan y "Duesemberg" en América realizó análogos "milagros".

"Duesemberg" se mostraron menos rápidos que sus rivales equipados con motores a cuatro tiempos, pareciendo ambos no estar definitivamente puestos a punto.

Las primeras tentativas parece no han desanimado a los buscadores que siguen trabajando en la puesta a punto de sus máquinas, haciendo esperar que en la próxima temporada serán varios los dos tiempos participantes en los Grandes Premios de velocidad pura.

La actualidad de los motores a dos

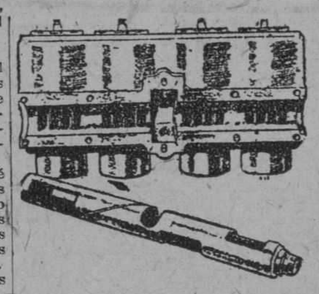

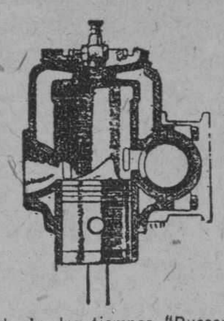

El block de dos tiempos "Duesemberg" y su distribuidor. En la parte baja del dibujo un corte transversal del mismo.

tiempos en relación con las carreras automovilistas había decaído constante pero la salida del tan comentado "Fiat" seis cilindros ha vuelto a remover tal cuestión.

La casa "Fiat", después de su triunfal lanzamiento del sobrealimentador, y previendo la interesante aplicación de tal dispositivo a los dos tiempos, empezó a proyectar un motor de tal tipo que fué largamente ensayado en el banco de pruebas.

La construcción de dicho motor y sus laboriosos ensayos no tardaron en lelgar hasta el público; pero en cambio los resultados de tales ensayos fueron celosamente guardados y no se sabía exactamente hasta que punto eran animadores.

Finalmente "Fiat" —después de no poder inscribirse en los Grandes Premios por no darle entera satisfacción su máquina— ha dado por terminados sus ensayos al banco de pruebas y ha montado sus motores sobre los coches, pareciendo indicar con ello que sus dos tiempos están definitivamente puesto a punto.

El dos tiempo "Fiat" es un motor de seis cilindros en línea con doce pistones y dos cigüeñales, dispuestos tal como indica el adjunto dibujo. La explosión tiene lugar en dicho motor entre dos pistones opuestos—tal como su motor Zorrigueta— que sucesivamente se acercan o se apartan. Dichos pistones atacan dos cigüeñales independientes que giran en el mismo sentido y que comunican su movimiento al eje motor del sistema.

En el "Fiat" dos tiempos la admisión se efectúa forzada gracias a un compresor rotativo y el escape tiene lugar por orificios o ventanas que dejan abiertos los pistones al punto bajo de su carrera.

Como puede juzgarse por lo dicho, el nuevo "Fiat" dos tiempos presenta interesantes particularidades y su conjunto no es excesivamente complicado.

Los demás dos tiempos en proyecto o ya construídos para los Grandes Premios tienen asimismo una elegante sencillez que hace deseable su generalización a los modelos turistas. La simple técnica de los populares motores a dos tiempos y tres ventanas, de la que se apartaron muchos proyectistas al intentar establecer nuevos tipos de motor a dos tiempos, fué seguida al proyectar los litro y medio para las carreras de la pasada temporada que, en general, eran menos complicados y de establecimiento más económico que

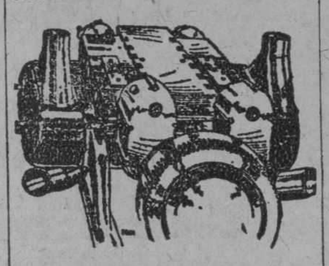

Simple y compacto aspecto del litro y medio "Violet" de dos tiempos cuatro cilindros horizontales

los cuatro tiempos de los Grandes Premios.

Un buen ejemplo de tal particularidad lo dá el dos tiempos "Duesemberg", cuya vista y corte publicamos. En el "Duesemberg", que hizo sus debuts en la pista de Indianápolis, el llenado de los cilindros se efectúa por un compresor centrífugo que envía la mezcla carburada, a presión, a un distribuidor rotativo, (cuyo detalle se ve en la figura) que se encarga de intrducirla en cada cilindro en el momento oportuno; el escape tiene lugar, como en los dos tiempos clásicos, por un orificio practicado en el cilindro y que deja al descubierto el pistón al llegar a su punto muerto inferior.

Otro ejemplo de elegante simplicidad y de soluciones racionales es el 1,500 cc. "Sima-Violet" con su motor de cuatro cilindros opuestos dos a dos que no describimos por haberlo ya hecho con anterioridad en estas columnas. —M.

EL DOMINIO DEL HOMBRE SOBRE EL ESTADO DE LA ATMOSFERA

En un artículo que publicó recientemente el profesor Ellsforth Huntington, de la Universidad de Yale en New Haven (Conn.), declara que es muy posible que el hombre pueda algún día regular a su antojo las condiciones atmosféricas. Señala el hecho de que, en los Estados Unidos, más de 100,000 personas perecen anualmente a causa de las fluctuaciones del tiempo. No hay duda, según él, que llegará el día en que el hombre descubrirá el secreto que le dará un dominio parcial sobre esas condiciones.

EL COMANDANTE FRANCO ES OBSEQUIADO CON UN STUDEBAKER

El Comandante don Ramón Franco, del Servicio Aéreo Español, primer aviador que cruza el Atlántico de Oriente a Occidente, fué obsequiado con un Studebaker Brougham Six, de Gran Lujo, por los habitantes de la Habana, como un tributo a su hazaña. El coche empacado y listo para ser despachado a Madrid donde le será entregado.

Como una muestra de reconocimiento por los servicios extraordinarios que ha prestado a España, el Comandante don Ramón Franco, del Servicio Aéreo Español, héroe en la guerra de Marruecos y el primer aviador en cruzar el Atlántico de Oriente a Occidente, fué obsequiado con un Studebaker Brougham Big Six, de Gran Lujo, el día 1o. de octubre en Madrid.

Los habitantes de la Habana inmediatamente después de terminado el vuelo abrieron una subscripción para comprar al Comandante Franco un coche Studebaker, como un tributo a su hazaña al enlazar a Sud América y a España por el aire. Ninguna otra personalidad de la reciente historia española ha cautivado tanto la admiración del público como el Comandante Ramón Franco. Llamado por todos los españoles como el "Colón del Aire", es considerado como aquél que irá a la cabeza para revivir las glorias nacionales de España. Para ellos, el vuelo del Comandante Franco, es un feliz augurio de la gloria que los españoles aventureros traerán nuevamente para la vieja Castilla.

El día en que Franco y sus acompañantes descendieron en Buenos Aires, al término de su viaje, en España fué declarado un día de fiesta nacional. En España mucho fué honrado el Comandante Franco, pero quedó para Sud América el hacerle una demostración gigantesca. Por más de una semana, después de terminado el vuelo, los negocios en Buenos Aires quedaron paralizados. La gente se apiñaba en las calles como si fuera un Carnaval.

El vuelo que ha hecho tanto para unir más la raza hispana, fué llevado a cabo bajo los auspicios del Servicio Aéreo Español y bajo la dirección del General Primo de Rivera, Primer Ministro, para demostrar la eficiencia del Servicio Aéreo Español. El aeroplano en que se hizo el vuelo, ha sido obsequiado por España al Gobierno argentino.

LA PRUEBA MOTOCICLISTA DEL SALON INGLES SE HA DISPUTADO CON EXITO COMPLETO

El Gran Premio Motociclista de Brooklands se ha disputado sobre la famosa pista, en la que se habían trazado algunos virajes artificiales tal como en la carrera automovilista de las doscientas millas.

La prubea se disputó sobre cincuenta millas y dió los siguientes resultados;

Motos 250 c. c.—1. Greening (Zenith), a ochenta kilómetros; 2. Colgan (Cotton), a dos vueltas.

Motos 350 c. c.—1. Hicks (Vélocette), a 93 kilómetros; 692; 2. Berkin (Mac Evry), a cuatro vueltas; 3. Allen (H. R. D.)

Motos 500 c. c.—1. Bullus (New-Hudson), a 95 kilómetros 526; 2. Hicks (Vélocette), a 300 metros; 3. Cobbol (Sumbeam).

Sidecars 600 c. c.—1. Dixon (Douglas), a 81 kilómetros 061; 2. Parker (Douglas); 3. Matthews (Norton.

Sidecars 1.000 c. c.—1. Patchett (Mac Evoy), a 80 kilómetros 932; 2. Baragwanath (Brough-Superior).

KELLY
SPRINGFIELD

DESDE 1894, cuando se fabricó la primera goma Kelly-Springfield, ha sido la norma fija e invariable de la Kelly-Springfield Tire Co. el construir solamente gomas que, teniendo todas las cualidades esenciales, dejarán siempre satisfechos a los compradores. Si ha usado las gomas Kelly-Springfield en su coche sabe bien que esta norma ha sido siempre respetada. Sea cual fuere su precio, no hay goma que proporcione mayor confort, seguridad y kilometraje que la Kelly-Springfield.

Distribuidores
RODRIGUEZ Y HERMANO
Avenida de Washington 32
HABANA

LOS AUTOMOVILES SON SOMETIDOS A...

(Viene de la pág. 26).

tancia entre ejes, no podrá dar vuelta en un sitio estrecho, o arrimar a la acera de una avenida concurrida con la misma facilidad que uno más corto. Un automóvil con un motor grande podrá desarrollar mayor potencia, pero la velocidad no significa necesariamente la flexibilidad a bajas velocidades en medio de la plétora del tráfico, ni la capacidad para el ascenso de pendientes. ¿Cuál es, entonces, el término medio feliz que satisfará al mayor número de compradores?

Quinta rueda y velocimetro eléctrico para medir la fuerza y velocidad que pueden desarrollar los coches.

Los ensayos del Campo de Pruebas están suministrando la base para determinar este punto y muchísimas otras cosas intangibles, para compararlas una con otra, permitiendo así el comprar los automóviles en sus diversas características desde el punto de vista del comprador.

Cada nuevo accesorio, cada novedad, cada nuevo principio de ingeniería y construcción, cada nueva clase de materiales debe demostrar su utilidad por medio del uso o servicio. Esto quiere decir que en los automóviles de la General Motors se encontrará cuanto hay de más avanzado en la industria, una vez que, mediante pruebas científicas, haya demostrado su utilidad.

Gracias a la información acopiada durante sus ensayos en este Campo de Pruebas, los ingenieros de la General Motors y sus diferentes subsidiarias están constantemente mejorando y perfeccionando sus productos para satisfacer los gustos y exigencias del público comprador. El valor de este perfeccionamiento se manifiesta en mejores productos que proporcionan mayor utilidad a un menor costo de servicio. Este incesante esfuerzo por perfeccionar los productos actuales y producir automóviles mucho mejores, de calidad superior a precios más bajos, da por resultado adelantos que mantienen los productos de la General Motors siempre adelantados a su época y que son indicios de una supremacía continuada.

El ensayo de los productos en el Campo de Pruebas constituye un importante paso hacia adelante—una garantía para los compradores de los productos de General Motors, de que el producto final que llega a sus manos es bueno y merece toda su confianza.

Un volante especial permite apreciar el esfuerzo necesario para gobernar el coche.

AL EVOLUCIONAR EL AUTOMOVIL SE MANIFIESTA CLARAMENTE LA TENDENCIA AL COCHE CERRADO

La evolución de toda estructura erigida por el hombre es y ha sido siempre universalmente la misma. Cualquiera que haya sido el estado de la civilización, el proceso ha sido siempre idéntico.

Parece que, cualquiera que sea la estructura de la construcción, se ha procedido siempre por procedimientos empíricos. Con los útiles de que ha dispuesto en las distintas edades y con los materiales que entonces le eran conocidos, el hombre ha tratado siempre de mejorar gradualmente sus construcciones. Los adelantos no han sido constantes, es claro, y a veces han fluctuado, mas, en el decurso del tiempo, el progreso ha sido continuo en todo género de edificios y estructuras. Al principio, no buscaba sino un abrigo contra las inclemencias del tiempo y, no sabiendo aún construir, vivía debajo de los árboles y en las cavernas. Más tarde, aprendió a construir toscas viviendas y, finalmente, supo erigir un techo que lo abrigara. Poco a poco, en el curso de los siglos, llegó a levantar una choza, y más tarde, se construyó una casa, pero la tendencia fué siempre la de abrigarse cada vez mejor. Alcanzado ese resultado, se propuso aumentar sus comodidades y, luego, pasó a lo que constituye el lujo. Durante todo ese proceso de evolución, obró siempre al tanteo, conservando lo que resultaba satisfactorio y abandonándolo luego cuando se le ocurría algo mejor.

Lo mismo ha sucedido con una de las obras más recientes de la civilización: el automóvil.

Hace treinta años, el automóvil se encontraba aún en estado embrionario y primitivo. Los constructores no hicieron más que valerse de dos elementos ya conocidos, el coche de sangre y el motor de combustión interna, y juntando el uno con el otro hicieron los primeros automóviles. Estos eran, naturalmente muy toscos y no ofrecían protección alguna contra las inclemencias del tiempo, ni contra las burlas de los que los veían pasar. Durante mchos años, todos los automóviles eran descubiertos, teniendo cuando más una capota plegadiza. Gradualmente, la idea de los coches cerrados fué tomando forma, habiéndose fabricado el primero el 1910. Estos, aunque muy toscos, constituían ya un adelanto. Habiéndose asegurado la protección contra los elementos, se pensó en el confort y, logrado éste, se trata ahora de realizar un ambiente de lujo, tal como se observa en algunos de los automóviles actuales. Así, pues, durante el corto lapso de treinta años se han repetido en pequeño los fenómenos de evolución, gracias a los cuales la caverna prehistórica ha dado origen a las hermosas casas, los suntuosos edificios y el lujo arquitectónico de la vivienda moderna.

El advenimiento del automóvil cerrado no se debe tan sólo al trabajo de los fabricantes, sino también muy especialmente a las exigencias del propio público automovilista, pues no se puede ofrecer a la gente sino lo que ella apetece. La rapidez con que ha aumentado esa demanda puede colegirse de las estadísticas que a ese respecto acaba de publicar la General Motors Corporation.

En 1922, de todos los automóviles construídos por la General Motors, 28 por ciento eran de modelo cerrado en tanto que el 72 por ciento constaba de modelos abiertos. En 1923, la proporción de coches cerrados ascendió a 37 por ciento; en 1924 era de 43 por ciento; en 1925, de 63 por ciento, y durante los seis primeros meses de 1926, los coches cerrados constituyeron más del 80 por ciento de todos los que la empresa fabricó. Como la General Motors construye las marcas Buick, Cadillac, Chevrolet, Oakland, Oldsmobile y Pontiac, que figuran entre los que más aceptación tienen en sus respectivas categorías de precio, puede decirse que estas cifras representan la tendencia de toda la industria americana de automóviles.

VIAJE DE ESTUDIOS A EUROPA DE VARIOS DIRECTORES

Un grupo de altos funcionarios de la General Motors Corporation, entre los cuales figura Alfred P. Sloan, Presidente, salió hace poco para Inglaterra, con el objeto de estudiar las condiciones que reinan en aquel país y en el continente. Visitarán, de paso, los salones de automóviles de París y de Londres, que se cuentan entre las exposiciones más importantes y concurridas del año en todo el mundo.

La crisis actual no afecta al negocio de automóviles

LOS AGENTES DEL CHRYSLER VENDEN $15.000 EN 8 HORAS DE LABOR

Ya en cierta ocasión en un editorial, nos mostramos optimistas, y asegurábamos que la crisis sería beneficiosa, desde el punto de vista general, para el negocio de venta de automóviles ya que obligaría a los comerciantes a reajustar sus operaciones, y a cuidar más sus valores, pues hasta hace poco se notaba cierto despilfarro que solamente se podía mantener en épocas que se obtenían pingües utilidades en negociaciones de gran volumen.

Hoy repetimos que la crisis no afecta al negocio doe automóviles por lo menos en la Habana, pues hechos ciertos nos permiten declarar que el movimiento que se nota en las casas del giro demuestra el estado floreciente del negocio.

Uno de estos hechos a que nos referimos, y que no nos atreveríamos a mencionar si no hubiéramos sido testigos casi presenciales, es el registrado el jueves de esta semana pasada; los Agentes de los automóviles Chrysler, la Imperial Automobile Co., vendió en en un día, durante las ocho horas de trabajo, nada menos que $15,295 en cuatro automóviles de lujo, y como prueba ofrecemos los nombres de los nuevos clientes de la marca. Mr. Snare, de la Federal Snare Corp., un Imperial Sedan de $4,650, Mr. Ted. Seeley, un Imperial Touring, $3.495; Dr. Alejandro Rivas Vásquez, un Limosine Imperial, $5,150; el Dr. Isidro Valdés, un Sedan 60, de $2.000. Esto fué un solo día, pues la Compañía entregó en el mes pasado nada menos que veintitres coches. ¿No es cierto que se puede afirmar que la crisis no afecta al negocio de automóviles?

1,000 Peritos de automóviles

EN la fabricación de sus automóviles la General Motors emplea los servicios de más de 1,000 ingenieros, peritos en todas las fases de la construcción de automóviles.

Sus actividades se extienden desde los grandes Laboratorios de Investigación de la General Motors, donde se originan nuevas invenciones y se hacen nuevos descubrimientos, hasta el Campo de Pruebas en el cual cada marca de automóvil de la General Motors tiene que demostrar sus méritos contra lo mejor que el mundo ha producido en este ramo.

Su jurisdicción abarca las fábricas y los talleres de montaje que la General Motors ha establecido en puntos estratégicos en Europa, Asia, Africa, Sud América y Australasia.

A su labor se deben las mejoras que constantemente se introducen en los automóviles de la General Motors.

Este gran cuerpo de ingenieros constituye una garantía adicional para todo comprador de automóviles de la General Motors. Cada detalle de la construcción de cada automóvil de la General Motors tiene que pasar las más rigorosas pruebas bajo la vigilancia de 1,000 de los más estrictos ingenieros de automóviles.

A LOS AGENTES DE AUTOMÓVILES: Si desea Ud. informes acerca de las ventajas de una representación de la General Motors y la probabilidad de vender en su territorio una de sus marcas, diríjase a General Motors Export Company, 224 West 57th Street, Nueva York.

GENERAL MOTORS

CHEVROLET · PONTIAC · OLDSMOBILE · OAKLAND · BUICK
VAUXHALL · CADILLAC · CAMIONES GMC

M.E.C.D. 2016

AUTOMOVILISMO Y AVIACION

LA MEJOR GOMA DE LA MEJOR FABRICA

Desde el principio de la industria automóvil, la Firestone ha introducido innovaciones valiosas en la fabricación de las gomas tanto de aire como macizas. Su obra maestra, hasta ahora la obra maestra del ramo, es la goma Firestone impregnada por sumersión en cauchú líquido. Muchos métodos se han ensayado para conseguir que la goma FIRESTONE sea la última palabra en:

DURACION, SEGURIDAD, ECONOMIA

El procedimiento FIRESTONE de inmersión en caucho es el único método conocido (exclusivo de la Firestone) para saturar y cubrir de cauchú cada fibra de cada cuerda y cada capa, con lo cual se disminuye rozamiento interno y el recalentamiento sin disminuir la flexibilidad y resistencia.

No se demore, ponga en su automóvil gomas FIRESTONE impregnadas.

El gasto es poco pero la ganancia es mucha.

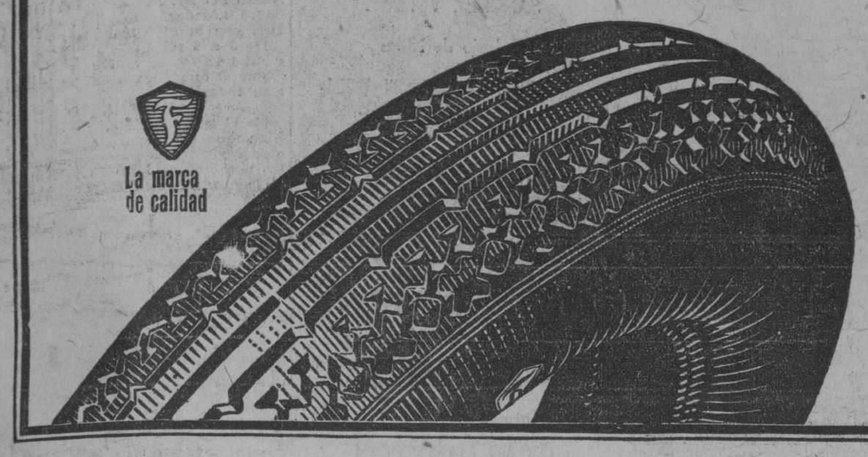

Firestone

JOSE ALVAREZ Y CIA. S. en C.

Teléfonos U-4776. U-4822.

Aramburo 8 y 10.

HABANA.

UN MOTOR DE AUTOMOVIL AUXILIO EFICAZMENTE A UN MODERNO TRASATLANTICO

Una vez más acaba el hombre de invadir el reino de Neptuno, con el fin de disminuir los riesgos a que está expuesto el navegante.

Los modernos trasatlánticos ofrecen casi absoluta seguridad. El casco de acero y la fuerza del vapor y de la electricidad permiten hacer frente al furor de las tempestades. Cuando arrecia la tormenta y el buque con sus pasajeros, su tripulación y su cargamento se ven seriamente amenazados, el inalámbrico se encarga de pedir auxilio. Es claro, pues, que aún cuando no basta la resistencia del casco de acero, la voz del hombre puede aún hacerse oir en alas del éter, para pedir auxilio.

Sucede a menudo, sin embargo, que la tempestad paraliza la maquinaria del buque, inunda la sala de calderas y reduce al silencio el inalámbrico privado de corriente eléctrica. Tal dependen la vida o la muerte de los caprichos de las olas y del viento. Con el fin de evitar una contingencia de esa clase, se ha dispuesto en el "President Lincoln", buque que cruza el Pacífico entre San Francisco y el Oriente, un nuevo motor de auxilio que puede utilizarse cuando fallan todos los demás elementos. En la cubierta más alta del buque, se ha construído una nueva caseta de hierro perfectamente hermética, en la cual se ha instalado un grupo electrógeno independiente movido por un motor de automóvil Chevrolet, destinado únicamente a casos de emergencia.

En caso de que toda la demás maquinaria falle o se encuentre sumergida, este motor generará electricidad para el aparato inalámbrico y para alumbrar los botes salvavidas. Constituye la última esperanza para los pasajeros y la tripulación, pues mientras quede un mástil por encima del agua, podrá funcionar dicho motor.

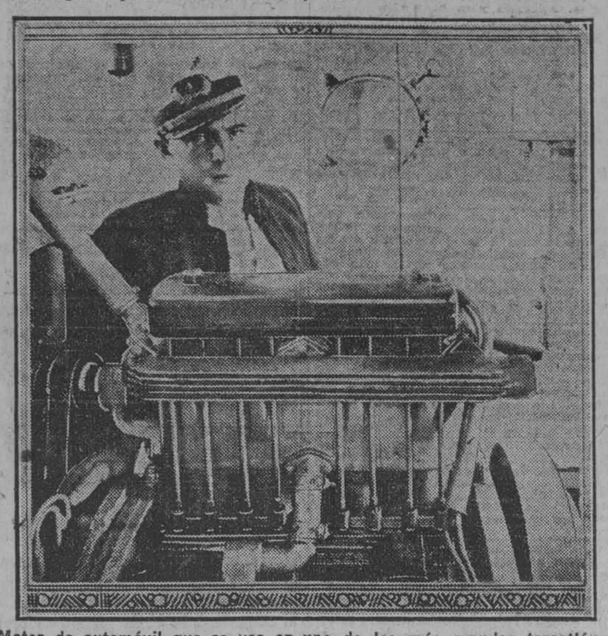

Motor de automóvil que se usa en uno de los más grandes trasatlánticos americanos para la planta de trasmisión y radiotelegrafía.

Si bien actualmente es muy remota la posibilidad de un naufragio, la instalación de este motor auxiliar contribuye a que los pasajeros se sientan aún más seguros.

Es éste un simple detalle que indica el grado de perfección alcanzado por el motor de automóvil. Es admirable que el deficiente mecanismo que hace apenas treinta años propulsaba los primeros automóviles, haya llegado ya al punto de ser escogido como elemento de reserva para cuando falte la demás maquinaria.

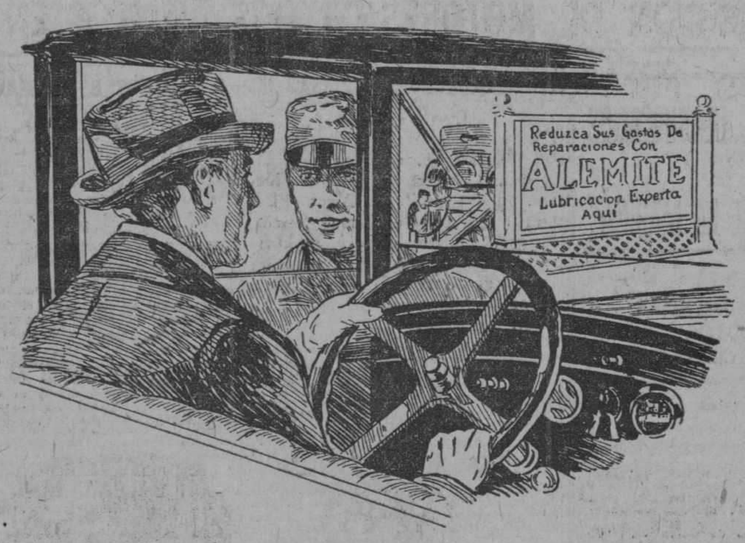

No descuide la lubricación

Engrase con Alemite cada 500 millas y no se preocupe Vd. de los gastos de reparación.

ALEMITE

Agentes exclusivos para Cuba:

FRANCISCO PLA Y CIA., S. EN C.

Agencias:

GALIANO 49-53 Telf. A-7475 Habana

CALZADA 52½ entre F y G Vedado

CALLE 17 esq. a C Vedado

CONTESTANDO A NUESTROS LECTORES

Las preguntas a esta Sección, deben venir dirigidas a la Sección de Automovilismo y Aviación.

C. Molina.— Ciego de Avila. — En la actualidad hay técnicos y especialmente en Europa, que se dedican a estudiar y perfeccionar el automóvil de vapor, cosa que parece inverosímil por la perfección que se ha conseguido en motor de combustion interna, pero factible si se acepta que la gasolina tendrá que encarecerse y hasta agotarse algún día. Otra de las manifestaciones que demuestra muy a las claras ese temor es, las actividades de muchos técnicos en la perfección de los motores de gas pobre. En días pasados nos ocupamos de nuevo modelo francés que ganó un concurso organizado para estimular la perfección de esos motores.

Un señor que apostó contra Sábelo todo—Ganó la apuesta, esa fábrica utiliza gas del alumbrado para probar los motores, pero no es un carburador lo que usa, sino un mezclador especial que instalan en el tubo de admisión.

Fanático.— Se dice que las autoridades no permitirán la celebración de carreras en el circuito de "La Noche", pero hay en la actualidad personas solventes que se muestran interesadas en la construcción de un autodromo.

Mecánico experto. — Ciudad .— Ese nuevo procedimiento, causó sensación en los círculos industriales y científicos de Londres, el descubrimiento de una nueva aleación de atcero, que fué anunciada por su inventor Robert Hadfields, de la ciudad de Sheffield.

Según comunicaciones recibidas, la aleación puede resistir a enormes temperaturas. Así, por ejemplo, se ha construido con esta nueva aleación una turbina que gira con la pasmosa velocidad de 55 mil revoluciones por minuto y soporta una temperatura de 900º centigrados.

Se comprobó adetmás, que las partes de las máquinas construidas con dicha nueva aleación, pueden, sin inconveniente, ser calentada al rojo.

El nuevo descubrimiento, si la práctica comprueba los primeros experimentos, será de gran importancia técnica para todos los aparatos y máquinas que deben trabapar a elevadas temperaturas.

Se descubre una nueva cauchera en Africa

Anuncian de la ciudad de El Cabo que se acaba de descubrir un método que permite preparar caucho con el látex de una euforbiácea africana. Se asegura que la goma que así se obtiene es tan buena como la de la brasilera de Pará. Como existen en Africa enormes bosques de esos árboles, la producción promete ser muy grande.

En la ciudad y en el campo todo automóvil debe estar provisto de buenas defensas

Debido al aumento del número de vehículos en circulación, el tráfico por calles o caminos congestionados es cada día más arriesgado, y un automóvil que no esté provisto de buenas defensas estará siempre expuesto a daños y averías.

Muchos automovilistas creen, sin embargo, que las defensas son para proteger los guardafangos, faroles, radiador, tanque de gasolina, etc., y como no tienen que pasar por sitios de mucho tráfico no equipan sus automóviles con defensas. Esta es una idea falsa, pues el único momento en que un automóvil está a salvo de accidentes es cuando éste y todo lo que lo rodea no está en movimiento. En el campo o en la ciudad, todo automovilista necesita siempre en su coche buenas defensas. Una parada repentina que haga patinar el automóvil; los frenos que no funcionen debidamente; el automóvil que viene atrás se para un segundo más tarde o el que va delante un segundo más temprano; de todo esto resultan a menudo choques que destrozan el automóvil y ocasionan la muerte a sus ocupantes.

Una defensa buena debe ser de resistencia a toda prueba y poder absorber los choques sin daños al automóvil ni a sus ocupantes. Las defensas son reconocidas en el mundo entero por la protección que ofrecen al automovilista. En su construcción solamente se emplea el acero elástico más resistente a prueba de golpes y tienen detrás de las barras suficiente espacio para la acción elástica de las mismas al absorber los choques. Los extremos de las barras tienen una forma curva para evitar que se enganchen en las defensas o partes salientes de otros vehículos. Esto es muy importante en lugares de mucho tráfico. Con los soportes construídos científicamente, éstos se colocan en el automóvil a la altura exacta del suelo, a fin de hacer frente y parar eficazmente los choques de las defensas en otros vehículos. Las defensas representan el máximum de protección para el automovilista y su coche.

1 d 27.

Enorme producción de automóviles en 1926

La producción de automóviles en los Estados Unidos, del 1o. de enero al 31 de agosto de este año, ha superado en 334,167 vehículos la cifra ya muy alta alcanzada en 1925, según los datos publicados por el Departamento de Comercio de los Estados Unidos. La mayor parte de esta producción consistió en coches automóviles. La proporción d eese aumento asciende aproximadamente a 15 por ciento. Cabe observar que, durante el mismo período, el aumento correspondiente a las empresas subsidiarias de la General Motors Corporation fué de cerca de 70 por ciento, tanto en materia de producción como por lo que toca a la venta. Es tanta la demanda por vehículos General Motors, que la producción está algo atrasada con respecto a la venta de todos los nuevos modelos.

Nuevo Motor Diesel para automóviles

Hace muchos años que los ingenieros vienen estudiando la manera de adaptar el motor Diesel a la propulsión de los automóviles. Un reciente despacho de Alemania anuncia que se ha logrado construir un motor Diesel perfeccionado que puede servir para este fin. Si dicho invento da resultados prácticos, tendremos pronto otro medio de propulsión para los automóviles.

Nuevo precio, en la Habana

$555.00

con arranque eléctrico, ruedas de alambre en colores y gomas balón.

Acabado: Piroxilina color piel de topo obscura o negro lustroso.

Un Carro de Familia

En climas como el de Cuba el coche ideal para la familia debe ser, como es en otros países, el Turismo FORD. Es éste un automóvil de apariencia elegante, equipado con todas las innovaciones modernas, de fácil manejo, muy económico en cuanto al consumo de gasolina y con amplia capacidad para cinco pasajeros.

Adquiera usted un Turismo FORD y ofrezca a su familia el placer y la salud a que tiene derecho.

Pregunte al Agente Ford Autorizado más cercano por el Plan de Pagos Semanales.

Ford

"El Ford vale más y cuesta menos

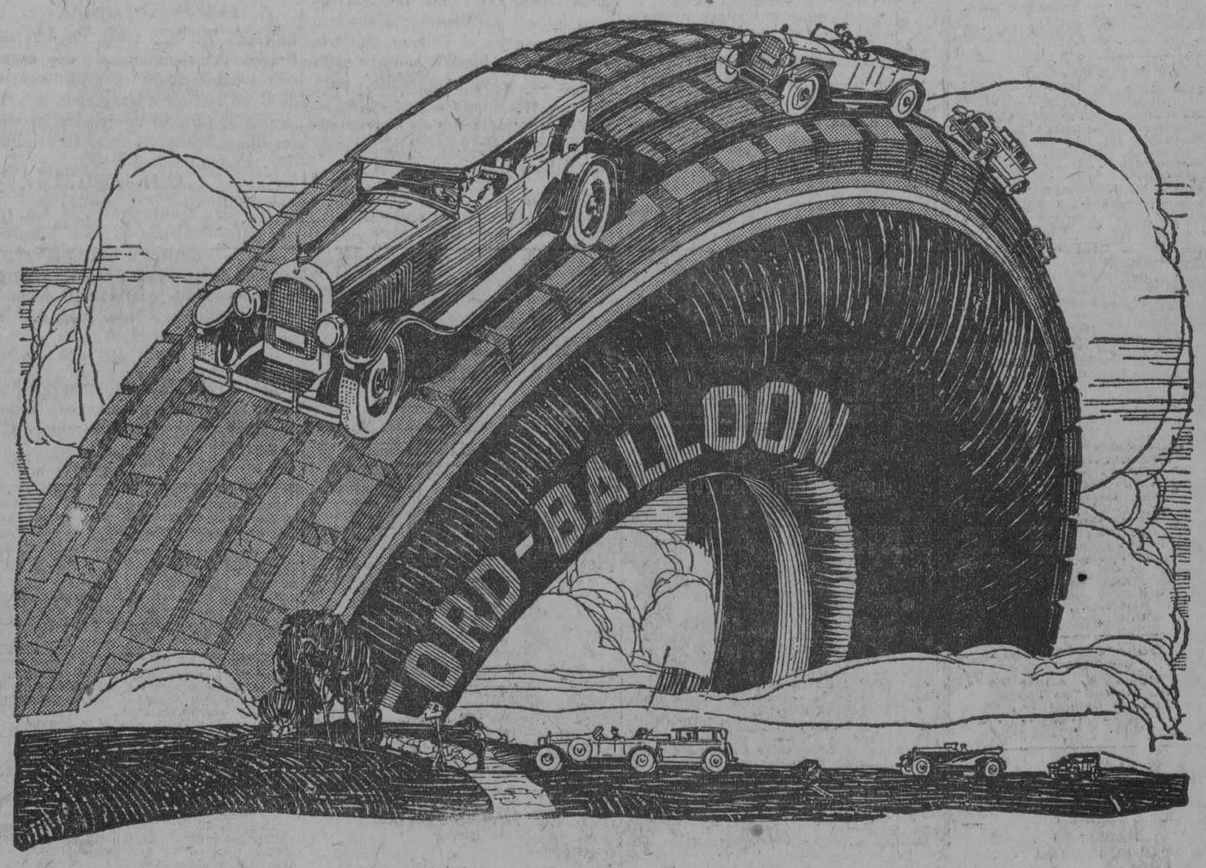

Los que viajen sobre las Royal Cord obtienen algo más que kilometraje

EN las gomas "U. S." Royal Cord Balloon se encuentra un conjunto de cualidades poco común.

Son las únicas gomas hechas con Membrana de Cordones Impregnada de Látex, que les da gran resistencia y flexibilidad excepcional.

Tienen la rodadura *plana* Royal Cord, que distribuye el peso de la carga más uniformemente y evita con esto el desgaste prematuro y desigual.

Pueden usarse a la *verdadera* baja presión indispensable para obtener el efecto de cojín característico de las *verdaderas* gomas balloon, ya que no hay necesidad de inflarlas con exceso para evitar el desgaste de la rodadura.

Combinan, en una palabra, la comodidad sin par con una duración asombrosa. Hermosas de aspecto, se gastan uniformemente y dan al coche el último retoque de elegancia y distinción.

En todas partes encontrará Ud. un comerciante que vende gomas Royal Cord y siempre dispuesto para servirle.

United States Rubber Export Co. Ltd.

Morro y Genios Habana, Jaguey No. 50, Santiago,

ROYAL CORD BALLOON Marca US de fábrica

La goma de verdadera baja presión

T-207-S-G

M.E.C.D. 2016

ANUNCIOS CLASIFICADOS

ULTIMA HORA

ANUNCIOS CLASIFICADOS DEL "DIARIO DE LA MARINA"

LISTA DE LAS AGENCIAS DE LOS ANUNCIOS CLASIFICADOS

DE LOS MUELLES A GALIANO

Nº 1.—Obispo y Cuba, Vidriera de tabacos.
Nº. 2.—Oficios 32, Vidriera de Tabacos.
Nº 3.—Zulueta y Misión. "Hotel París", Vidriera de Tabacos
Nº 28.—Obispo y Compostela, "La Popular", Vidriera de Billetes.
Nº 10.—Mercado de Colón 25, "El Gallo".
Nº 9.—Consulado y Animas, Farmacia "Santa Amalia".
Nº 8.—Galiano 11, Panadería "La Flor de Galiano".
Nº 7.—Neptuno y Aguila, Almacén de Víveres "El Aguila".
Nº 6.—Galiano y San Rafael, Almacenes "El Encanto".
Nº 5.—Galiano y Zanja, Café "El Imperial", Vidriera de Tabacos.
Nº 35.—Salud y Lealtad. Farmacia del doctor Luis M. de Laosa.
Nº 4.—Monte y Amistad, Café "Marte y Belona", Vidriera de Tabacos.
Nº 51.—Oficios 50.—Hotel "El Oriente".

DE GALIANO A BELASCOAIN

Nº 18.—San Rafael y Campanario, Café "Las Delicias", Vidriera de Tabacos.
Nº 37.—San Lázaro y Campanario, bodega "La Palma".
Nº 16.—San Lázaro y Belascoaín Café "Manhattan", Vidriera de Tabacos.
Nº 15.—Neptuno y Belascoaín, "El Gato Blanco", Billetes.
Nº 12.—Belascoaín 118, esquina a Santo Tomás "La Viña de Navelgas".
Nº 14.—Reina y Chávez, Café "El Mundo", Vidriera de Tabacos.
Nº 34.—Vives y Figuras, Bodega "El Globo".
Nº 32.—Florida y Esperanza, Bodega "El Almacén de Florida"

DE BELASCOAIN A INFANTA

Nº 17.—Aramburu 36, Barbería de Guillermo Valdés.
Nº 19.—Infanta y San Rafael, Café "Moderno", Vidriera de Tabacos.
Nº 20.—Infanta y Carlos III, Café "Las Avenidas", Vidriera de Tabacos.
Nº 26.—San Lázaro 388, Café "El Escorial".
Nº 11.—Monte y Arroyo, "La Sorpresa", Vidriera de Tabacos.
Nº 21.—Monte e Infanta, Café "La Esquina de Tejas", Vidriera de Tabacos.
Nº 52.—Carlos III número 50, "El Paseo", Café.

VEDADO

Nº 25.—San Lázaro y N., Víveres Finos "El Cisne".
Nº 27.—Calzada y Paseo, Víveres Finos, "La Luna".
Nº 30.—Línea 158, entre 18 y 20, Café "El Imperial".
Nº 41.—23 y J. Jardín "El Crisantemo".
Nº 42.—11 y K, Bodega "La Flor de Oriente".
Nº 36.—23 y 12, Café "El Chalet", Vidriera de Tabacos.

JESUS DEL MONTE, VIBORA Y LUYANO

Nº 33.—Diez de Octubre 147 (Puente de Agua Dulce), Café "La Parra", Vidriera de Tabacos
Nº 43.—Agua Dulce 10 Taller de Carrocería de Francisco Venta.
Nº 22.—San Francisco y Buena Ventura, Bodega.
Nº 48.—Porvenir y Milagros, Bodega "La Deportiva".
Nº 23.—Avenida de Acosta y Luz Caballero, bodega "La Ofelia".
Nº 49.—Concepción y Avenida de Acosta, Ferretería "La Verdad".
Nº 29.—Diez de Octubre y San Mariano, Bodega "La Maravilla".
Nº 31.—Diez de Octubre, 614, Farmacia "San Ramón".
Nº 47.—Luyanó y Concha, Café "Luyanó Moderno".
Nº 54.—10 de Octubre 305, "La Viña", Almacén de Víveres.
Nº 57.—Calzada de Jesús del Monte número 71, bajos, Rafael González.

ARROYO APOLO Y SANTA AMALIA

Nº 46.—Calzada de Arroyo Apolo, 20, Víveres "La Palma".
Nº 45.—Diez de Octubre 763, Tienda Mixta (Reparto Santa Amalia).

CERRO

Nº 50.—Calzada del Cerro y Domínguez, Víveres "El Almacén"
Nº 24.—Cerro 875, Juan Seijas.

MARIANAO

Nº 44.—Real 83, Panadería "La Moderna".

JACOMINO

Nº 40.—Beltrán y Vista Hermosa, Correos, Pedro Muñiz y Carrera.

REGLA

Nº 55.—Maceo 48. Esteban García.

GUANABACOA

Nº 53.—Pepe Antonio 20, Miguel Rivas Guinat.

CASA BLANCA

Nº 56.—Artes 59, Casa Blanca, Lorenzo Carreras.

ALQUILERES DE CASAS

SE ALQUILAN

Figuras 37, entre Monte y Tenerife, planta baja, moderna para almacén, 350 metros, columnas hierro, puertas metálicas. Alquiler 160 pesos. Dos pisos altos muy frescos, terraza, sala, tres habitaciones, cuarto baño lujoso intercalado, comedor, cocina gas, servicio criados y agua caliente. Nunca falta el agua. Alquiler 45 pesos.
U. H. 48720.—15 Nov

CASA 50 PESOS

Infanta 18; sala, dos cuartos, comedorcito, cocina, magnífico baño; informes: Neptuno 172. Telf. M 6823.
U.H. 48688 7 nov.

CASAS APARTAMENTOS

modernas, con sala, comedor, uno y dos habitaciones, cocina y calentador de gas, baño intercalado, elevador. Precio de situación. Neptuno 172. Tel. M 6823.
U. H. 48587 7 nov.

SE alquila en Monte 80 esquina a San Nicolás, dos casas segundo y tercer piso, compuestos de sala, saleta, comedor y tres amplias habitaciones, baño intercalado, cocina de gas y servicio de criados. Precios: sesenta y setenta pesos. Informan en el Café de los bajos. Teléfono: A-4365.
U H 48766 8 nv.

ALQUILO primer piso de Factoría 57, con sala, comedor, cuatro habitaciones, dos servicios con agua abundante. Informan en los altos, segundo piso.
U H 48701 9 nv.

SE alquila la casa Compostela 152, planta baja, puertas metálicas para establecimiento y los altos para familia con sala, tres cuartos y comedor. Se da barata si es un solo inquilino.
U H 48125 10 nv.

AVISO. Tomo directamente del propietario una casa grande, que tenga traspatio. Informes San Rafael y Aguila. Café. A-9050. Farrás.
U H 48806 8 nv.

ALQUILO los bajos de Escobar 8, sala, comedor, dos cuartos, baño, cocina. A. Caos. M-1238. U. H. 48716.—9 Nov.

SE alquila Concordia 176, unos bajos, frescos, claros, con sala, comedor, tres habitaciones, baño, cocina de gas, cuarto desahogo. Informan en la misma, teléfono U-3225.
48816 11 nov

SE alquila el segundo piso de Reina 103, muy ventilado y abundante agua, con sala, comedor, 5 habitaciones y un espléndido baño. La llave e informes en los bajos. Teléfono A-3812.
48857 10 nov

NO NECESITA IRSE AL EXTRANJERO A VERANEAR

En San Lázaro núm. 470, tiene los pisos más claros y más frescos de la Habana, con agua abundante, hechos a todo lujo, en estilo Renacimiento Florentino. Vestíbulo de mármol con pinturas estilo de Rafael en los Loggias del Vaticano. Puede vivir tan cómodo como en casa propia. Morales y Ca. Arquitectos. Teléfonos A-2973 y F-1236.
E 2613 6 d 7 nov

LOMA de la Universidad. Se alquila la planta baja de la casa Basarrate 18, esquina a San Miguel, compuesta de portal, sala, saleta, siete cuartos, hall, comedor, cocina y garage. Precio $120.00. Informan teléfono A-8670.
48852 9 nov

SE alquilan dos altos en $85 y $95, calle de Lugareño, número 2, esquina a Ayesterán, en el Reparto Ensanche de la Habana. Informan en los altos del café.
48854 10 nov.

EN Ricla (Muralla) número 37-A, se alquila el entresuelo. Propio para comisionista con depósito o vivienda. Tiene servicios sanitarios. Informa García Tuñón, Aguiar y Muralla. Teléfono A-2556.
48907. 11 nov.

SE alquilan en la calle Cuba 21-A, entre Empedrado y O'Reilly, los espléndidos bajos de construcción moderna para Banco, oficinas, almacén o establecimiento, punto comercial. Informan en los mismos. Teléfono I-4990.
48890. 14 nov.

SE alquila en la calle Cuba 21-A, entre Empedrado y O'Reilly el lujoso y fresco piso primero, construído al último confort moderno. Informan en el mismo.
48891. 14 nov.

NEPTUNO 91, altos, se alquilan estos hermosos altos con sala, recibidor, comedor, seis cuartos, cuartos de baño, cocina y demás servicios sanitarios. La llave en los bajos. Informan teléfono F-1986.
48876. 13 nov.

ALQUILO los frescos y cómodos altos de Tenerife 86, a una cuadra de Monte y otra de Belascoaín, con sala, saleta, 3 cuartos y baño intercalado, la llave en la bodega de la esquina. Informan Monte 170, segundo piso.
48917. 9 nov.

SE alquila la fresca y cómoda casa de Oquendo G, altos, entre San José y Zanja, con sala, comedor y cinco cuartos, terraza y azotea, baño y cocina. La llave en la ferretería. Informes teléfono A-6420.
48830. 9 nov.

SE alquila el 4o. piso propio para familia de gusto. Vista directa al Prado y Malecón. Precios razonables. Consulado 7 y 9, casi esquina a Prado. Informa el portero.
48824. 9 nov.

FRENTE a la futura Secretaría de Hacienda, Obispo 16 esquina a San Ignacio, se alquilan oficinas. Informes el portero.
48825. 9 nov.

SAN Rafael 143 y 161, altos, esquina a M. González, se alquilan con sala, comedor, tres cuartos, baño y cocina. La llave en la bodega. Informes A-6420.
48826. 9 nov.

SE alquila el piso principal de la moderna y fresca casa San Nicolás 46, con sala, saleta, tres cuartos, baño intercalado con todos sus servicios sanitarios modernos, comedor, cocina de gas y servicios de criados. La llave en los bajos. Informes teléfono A-6420.
48827. 9 nov.

ALQUILO en 60 pesos los dos pisos altos de San Miguel 57, a una cuadra de Galiano, sala, tres cuartos, baño completo intercalado, comedor y cocina. Las llaves en la bodega. Informan teléfono F-4071.
U. H. 48815. 9 nov.

EN $65 hermosos altos Jesús María 73. En $70 los bajos o altos de Lamparilla 106. En $40 altos modernos Corrales 226. Informan Belascoaín 648, altos, frente Corrales. M-6647.
48920. 8 nov.

SE alquila o se vende magnífico local para establecimiento y hay negocio en marcha. Maloja 47.
48923. 12 nov.

CASITA COMODA

Alquilo $34 sala, gabinete, dos cuartos, Pila y San Ramón, letra G. Llave bodega. Informes Monte 350, teléfono M-1365.
48883. 13 nov.

ZEQUEIRA 12, BAJOS

Alquilo casa moderna, $34. Sala amplia, saleta, dos cuartos. Llave bodega. Informes, Monte 350. Teléfono M-1365.
48882. 13 nov.

CASA DE TRES PLANTAS

Amplias salas, cuatro salones el bajo y primer piso y tres el segundo, que pueden dividirse, una hermosa terraza cubierta. Alquilo, Habana 207, cerca del desembarque Ward Line. Es muy fresca, propia para pequeño hotel u hospedaje. Llave allí. Informes: Monte 350, altos, teléfono M-1365.
48885. 13 nov.

SE alquilan los altos de Marqués González y Estrella y los bajos de Estrella y Marqués González. La llave en la bodega. Teléfono F-5194.
48925. 9 nov.

ALQUILERES DE CASAS

SE ALQUILA

en Manrique 78, altos, entre San Miguel y San Rafael, un piso en la azotea compuesto de un cuarto, sala, patio y demás servicios independientes, propios para un matrimonio. Hay también en el piso principal 2 apartamentos grandes con o sin muebles, para hombres solos o familias que no cocinen ni laven en casa.
48940. 21 nov.

OQUENDO NUM. 2

Se alquila el piso alto de esta casa que tiene su entrada inmediata a la del garage Merson Philip Corp., entre Animas y San Lázaro. Las llaves en San Lázaro número 291. Informes San Pedro número 6, teléfono A-9619.
48931. 14 nov.

CONDE NUM. 21

Se alquilan los pisos alto y bajo de esta moderna casa dotados de comodidades para regular familia. Las llaves en la bodega de la esquina de Bayona. Informes Dr. Arturo A. Vázquez. San Pedro número 6, teléfono A-9619.
48932. 14 nov.

RUBALCABA NUM. 6

Se alquila el hermoso y ventilado alto de esta casa, dotado de comodidades para familia de gusto. Las llaves en la bodega de la esquina de San Nicolás. Informes: Dr. Arturo A. Vázquez, San Pedro número 6, teléfono A-9619.
48934. 14 nov.

HABANA NUM. 183

Se alquila el piso alto izquierda de esta casa compuesto de cuatro hermosos dormitorios, sala, saleta, comedor, gran baño, servicio y cuarto de criado y agua en abundancia. Las llaves en el bajo derecha. Informes San Pedro número 6, teléfono A-9619.
48930. 14 nov.

2.—Vedado

$190, los amplios bajos, propios para dos familias, nunca falta agua. Venga a verlo. Paseo 261, entre 25 y 27.
U H 48461

VEDADO, alquilo Baños 6, altos, moderna terraza, sala, saleta, seis grandes cuartos, baño completo. Llave en los bajos. M-1238, A. Caos.
U. H. 48715.—9 Nov.

SE alquila la casa A número 6, Vedado, esquina a Quinta, cinco cuartos, sala, comedor, baño lujoso, cuarto de ducha, closet, pantry, cuarto y servicio de criados, garage, luz eléctrica, agua caliente, grandes portales y jardín. Precio $170.00 La llave e informes al lado, por Quinta.
U H 48700 11 nv.

A la entrada del Vedado parte alta, calle 19 entre L y M, núm. 111, se alquilan los modernos bajos de un chalet, compuesto de portal, sala, comedor, tres habitaciones, baño completo, cocina, cuarto y baño de criado. Precio $90.00. La llave casa del lado tercer piso. Informan F-1364.
48839 10 nov.

SE alquilan los altos de la casa calle Dos número 6 y medio, entre Línea y Calzada. La llave calle Dos número 1, (bajos). Teléfono F-3147.
48855 10 nov.

BUENA OPORTUNIDAD

para las empresas o compañías, de automóviles, accesorios, talleres, garages, o para particulares, se vende o se arriendan en el Vedado, Calzada y L, tres mil ciento ochenta y siete metros, con casa a propósito para oficinas, con frente a tres calles, se admiten proposiciones en ambos sentidos, en la misma, de 9 a 11 y de 3 a 5. F. Peláez.
48894. 11 nov.

SE ALQUILAN LUJOSAS CASAS PARA FAMILIAS CORTAS A $50, $60, $70 MENSUALES Y $10 MAS SI SE REQUIERE GARAGE PRIVADO. EN LUGAR ARISTOCRATICO DEL VEDADO CALLE H. NUM. 184 ENTRE 23 Y 21, CASI FRENTE AL PARQUE. 48831—9 Nov.

SE alquila en $175 chalet B esquina a 29, agua abundante, 7 cuartos, cocina gas y carbón, espacioso garage, acabado de pintar, muy separado casas colindantes. Dueño al lado por 29. 48910. 14 nov.

DESEA colocarse una muchacha española para cocinar y limpiar en casa de una corta familia. Sueldo $30. Teléfono A-8963.
48909. 8 nov.

SE alquilan los bajos recién pintados de la casa de moderna construcción situada en la calle 27 entre B y C. Vedado. Se componen de portal, sala, comedor, tres habitaciones, cuarto de criados, doble servicio sanitario y baño moderno, con agua. Tiene hermoso garage. Informan García Tuñón, Aguiar y Muralla. Teléfono A-2556. Las llaves en la bodega de 27 y B.
48906. 11 nov.

ALQUILO hermosa y fresca casa Diecinueve 378 entre Dos y Paseo, compuesta de jardín, portal, sala, saleta, tres cuartos, baño intercalado, cuarto y servicios de criados, cocina y servicios sanitarios completos. Llave al lado. Informan Teléfono A 4358. M-6263, altos, Botica Sarrá.
48887. 13 nov.

SE alquilan los altos de 21, número 285, con terraza, cubierta, recibidor, hall, sala, comedor, tres habitaciones, baño completo, cocina de gas, cuarto y servicio de criados. Llaves e informes al lado
U. H. 48875. 10 nov.

VEDADO. Se alquila una casa de una sola planta calle 2 entre 13 y 15. La llave en la calle 2 entre 9 y 11.
48919. 9 nov.

3.—J. del Monte y la Víbora

SE alquila en los altos de la casa San Benigno y Zapotes, 1 piso. Tiene 3 cuartos, sala, comedor y baño intercalado. Informan en el Café Toyo. Teléfono A-0068.
U H 48284 12 nv.

SE alquila en los altos del café Toyo, 10 de Octubre y Luyanó, dos pisos. Tienen 4 cuartos, sala, comedor y baño intercalado. Informan en el café. Teléfono A-0068.
U H 48283 12 nv

EN la calle de Luz Caballero entre Patrocinio y Carmen, se alquila el hermoso chalet Villa Pancho, con grandes comodidades, no falta nunca el agua, garage para dos máquinas, precio de situación. La llave en la "Villa Virginia", frente al Parque de la Loma del Mazo Teléfono I-2484.
U H E 2480 ind. 26 oct.

SANTO SUAREZ 3½

Se alquilan los altos con terraza, sala, comedor, cuatro cuartos, baño, cuarto de criados y cocina. La llave en el número 1. Telf. F-2444.
U. H. 47586 5 Nov.

SE alquila muy barato un chalet en la calle de Milagros entre Juan Bruno Zayas y Luz Caballero, en el Reparto de Mendoza, con sala, comedor, servicios y cuarto de criados con garage en los bajos y un salón, cuatro cuartos y cuarto de baño en los altos. Tiene buen patio y traspatio con árboles y agua en abundancia. Precio cien pesos. Informa su dueño, teléfono M-1382.
U H 48848 12 no

SE alquila en la Víbora, calle de Santa Catalina número 77, una casa con sala, saleta, comedor al fondo, tres cuartos de familia y uno de criado, con patio y traspatio. Precio sesenta pesos. Informan teléfono M-1382.
U H 48847 12 nov

SANTA IRENE NUM. 30

(Jesús del Monte) Se alquila esta hermosa casa, dotada de todas las comodidades para regular familia. Las llaves en el número 28 de la misma calle. Informes San Pedro número 6, teléfono A-9619.
48933. 14 nov.

ALQUILERES DE CASAS

ALQUILO casa nueva, dos cuadras línea Santos Suárez, en Lacret y Pasaje, altos esquina, tres cuartos, sala, saleta, comedor, hall, cocina, baño intercalado y cuarto de criados con servicio, $45 pesos. Informes, teléfono I-5046. También alquilo local para bodega o fonda en la misma esquina, para tratar, Concepción número 10. También se vende la propiedad.
48845 11 nov

SE alquila en Pamplona 14, Cuarta del Pasaje una casita. Informan en la carnicería.
48833 9 nov

ENNA y Fábrica. Se alquilan los altos del departamento B, son cómodos y frescos. Informes y la llave allí.
48817 14 nov.

JESUS del Monte, se alquila una casa en la calle Atarés, letra D, entre Pérez y Santa Ana, a dos cuadras de los tranvías, acabada de pintar, compuesta de portal, sala, dos cuartos, comedor, cocina, patio y sus servicios independientes. Gana 25 pesos. Informan en Atarés letra A.
48840 9 nov.

ALQUILO moderna, barata casa, sala, comedor, tres cuartos muy grandes, baño, cocina, dos patios, gas y electricidad. San Mariano 78 (A) entre Lawton y Armas, guaguas por la puerta.
48861 11 nov

EN 50 pesos alquilo la casa calle Paz letra A, al lado de la bodega de Paz y Zapotes, frente a la doble línea de los tranvías de Santos Suárez. Es moderna y bonita. Tiene jardín, portal, sala, saleta, tres habitaciones, cuarto baño con agua fría y caliente, cocina y patio. La llave en la bodega. Tel. I-7455.
48756 9 nov.

SE alquila bonito chalet en la Víbora, calle Carlos Manuel 16, Pedro Consuegra y Gertrudis, al lado del parque Córdoba y Loma Tennis Club. Jardín, portal, sala, comedor, tres cuartos, baño intercalado, cocina, patio, servicio de criado y garage. Llave en la bodega de la esquina. Informan señor Olivares, teléfono F-5013.
48911. 8 nov

EN Luyanó. Se alquilan en la calle Rosa Enrique 131, entre Infanzón y Abreu a dos cuadras de los carritos de Luyanó los espléndidos altos y los bajos independientes se componen de portal, sala, saleta, comedor, tres cuartos, baño y cocina. Las llaves en los mismos. Teléfono I-4990.
48892. 14 nov.

EN el lugar más saludable de la Víbora, frente al paradero de la Havana Central, a cinco minutos de la Habana, se alquilan lindas casas acabadas de construir, provistas de todos los adelantos modernos. Renta $40. Calzada de la Víbora esquina a Genaro Sánchez. Informan Obispo 16, altos.
48828. 9 nov.

GUASABACOA ESQUINA A HERRERA

Sala, saleta, cuatro cuartos, cocina y servicios sanitarios, agua abundante. Informan San Rafael 39. Teléfono A-9667. Cuarenta pesos.
48849. 14 nov.

5.—Marianao

ALTOS fresquísimos $25, alquilo en Buena Vista, cuatro cuartos, a una cuadra de la Calzada de Columbia y otra del tranvía Vedado-Marianao. Loma de Apeadero Ceiba.
48935. 9 nov.

(B) DEPARTAMENTOS

7.—Habana

EDIFICIO CORBON

Industria 72 1|2, a dos cuadras de Prado. Apartamentos de dos espaciosas habitaciones y gran cuarto de baño con abundante agua caliente y fría, servicio de criados, ascensor día y noche y sereno en el interior. Precio desde $40.00.
U H 47081 22 nv.

SE alquilan apartamentos en Manrique entre Malecón y San Lázaro, compuestos de tres o cuatro cuartos, sala, comedor, cuarto baño, cuarto criados con sus servicios, cocina. Precios módicos. Informan en la misma. Telf. A-0147, A-6249.
48836 9 nov.

DEPARTAMENTO, esquina, dos habitaciones, baño y servicios independientes, luz toda la noche. $35. Lamparilla 63, esquina Villegas.
48851 8 nov

SAN Rafael 43, se alquila en la azotea un departamento independiente, dos habitaciones, baño intercalado, cocina con gas. Llaves informan San Miguel 91, bajos.
48913. 16 nov.

EN hermosa casa de matrimonio solo, se alquila un apartamento propio para profesional, matrimonio o caballero que le guste vivir bien con o sin muebles. Magnífico baño intercalado, con agua, caliente. O'Reilly 67, altos, esquina a Villegas. Teléfono M-2543.
48903. 12 nov.

DEPARTAMENTO, en casa particular, O'Reilly 59, altos, alquilo dos habitaciones juntas o separadas, con derecho a la terraza, saleta, cocina y demás servicios, hay que dar referencias.
48902. 9 nov.

(C) HABITACIONES

10.—Habana

ZULUETA 32 al lado de Payret, se alquilan magníficas habitaciones a módico precio, se alquilan a personas de moralidad; tiene agua diaria.
U H 48860 14 nov

SE alquila una habitación alta a hombres solos con buenas referencias en San Rafael 120 3-4, segundo piso. Teléfono U-5539.
48888. 11 nov.

ZULUETA 34

frente al Instituto alquilamos espléndidas habitaciones, con o sin asistencia, precios muy baratos. Tel. A-5937.
48897. 16 nov.

SE alquilan habitaciones claras y ventiladas entrada independiente a hombre solos, absoluta moralidad, de 10 a 15 pesos. Belascoaín 31, por Concordia.
48936. 9 nov.

12.—Barrios.

HABITACION de mampostería independiente alquilo con luz, teléfono, baño a hombre solo, en $15, propia para conductores, próxima al paradero Avenida Acosta 28, casi esquina a Tercera, Víbora.
48834 9 nov

SE alquilan espléndidas habitaciones en el reparto Almendares. Calle 15 entre 18 y 20, Marianao.
48844 8 nov

CUARTOS COMODOS

Alquilo Omoa 14, a 12 pesos. Jesús del Monte 156, a 14 pesos. Estos con luz y salita y habitación. Allí informan.
48884. 13 nov.

(D) LOCALES

13.—Habana

CARNICEROS

Local especial para carnicería, se alquila $20. Enamorados y Serrano, Santos Suárez, buenos servicios sanitarios. Informes F-3370.
U H 48263 10 nv.

PARA establecimiento, almacén o depósito, se alquila Acosta 81, acabada de fabricar, montada en columnas. Alquiler módico. Las llaves en la cantina de la esquina.
U H 48734 8 nv.

PARA COMERCIO

Local de 400 metros. Convertible en un salón o dos naves. Reina 59, entre Rayo y San Nicolás. Teléfono M-1458.
48895. 12 nov.

SE traspasa contrato amplio local. Concha 5 casi esquina a Marina, sin regalía. Alquiler 60 pesos. Informan en el mismo.
U. H. 48873. 9 nov.

CARNICEROS

Local especial para carnicería, se alquila $20. Enamorados y Serrano. Santos Suárez, buenos servicios sanitarios. Informes F-3370.
U. H. 48850. 13 nov.

(A) ALQUILERES DE CASAS

1.—Habana

SUBIRANA Y PEÑALVER

Se alquilan bajos y altos con sala, comedor, tres cuatros, baño intercalado completo, calentador, cuarto de criados, servicio y cocina. Las llaves en el puesto de frutas.

PEÑALVER Y SUBIRANA

Se alquilan bajos y altos con sala, dos grandes cuartos, baño completo y cocina. La llave en el puesto de frutas. Telf. F-2444.
U. H. 47586 5 Nov.

SE ALQUILAN

Espléndidos bajos de Aguiar 118, entre Teniente Rey y Muralla, propios para almacén. Llave en los altos. Informan en Avenida República 386, altos. U-4823.
U. H. 47850.—9 Nov.

NEPTUNO 106, frente al Cine Neptuno alquilo altos con 5 habitaciones y demás informes en los bajos. Campanario número 46 esquina a Virtudes, con 4 habitaciones y demás. La llave bodega en frente. Informes Neptuno 106, módico alquiler, modernas.
U H 48538 8 nv

SE alquila la casa Vives, número 180, bajos, compuesta de sala, saleta, tres cuartos, cocina, y servicios sanitarios y patio. Informan: Teléfonos A-4358 y M-6263, altos, botica "Sarrá".
48747.—12 Nov.

ALQUILO Luz, 96, bajos, casi esquina a Egido, con sala, comedor, dos habitaciones, servicios y buen patio. Teléfono M-9391.
48211.—10 Nov.

LOCALES

PROPIO PARA CAFE, cantina vidriera tabacos y cigarros se alquila un local en una de las mejores esquinas de la ciudad a la entrada de una sociedad de deportes en la cual dan fiestas mensuales, salón de billares y piscina de natación y muy cerca de una de las mas concurridas iglesias. Informan Concordia 200.
48872—9 Nov.

SE alquila un amplio local, con armatostes y vidrieras a la calle, módico alquiler. Para informes y verlo en Avenida Simón Bolívar (Reina) 98, Habana.
48901. 8 nov.

14.—Barrios

EN TOYO

Se alquila para comercio o industria un gran local. La llave al lado. Informan, F núm. 248, teléfono F-5432. Precio reducido.
48811 21 nov

SE alquila la esquina de Calzada de la Víbora y Genaro Sánchez, construída especialmente para establecimiento moderno. Situación ideal. Informes Obispo 16, altos. Teléfono A-6420.
48829. 9 nov.

(F) SE NECESITAN

17.—Criadas de mano y Manejadoras

SE solicita una buena manejadora de mediana edad, que traiga recomendaciones de las casas que ha manejado. Marina 14, esquina a 27, Carlos M. de la Cruz.
48837 12 nov

SE solicita una muchacha para la limpieza de una casa que tenga buenas referencias. Monte 363, letra B, al lado del Mercado Unico.
48871. 9 nov.

19.—Cocineras

SE solicita, para cocinar y los quehaceres de la casa, en una familia de tres personas mayores, una buena cocinera cubana, de color. Sueldo 35 pesos. Sra. de Díaz, Hotel Bristol, San Rafael y Amistad, teléfono M-9833.
48853 8 nov.

22.—Chauffeurs

SE solicita un buen chauffeur que presente referencias en Calzada número 3, Vedado.
48846 9 nov

25.—Varios

DAMOS empleo a toda persona que demuestre actividad y celo en la propaganda de un negocio acreditado y de positivas ventajas. Buen sueldo. Manzana de Gómez del 560 al 563, de 8 a 11 a. m.
48856 9 nov.

SE solicita en Vedado 8 y 3ra. (Herrería) un obrero inteligente en el ramo de platear y niquelar.
48900. 9 nov.

GANE 20 PESOS DIARIOS

Se solicitan agentes vendedores en toda la República. Solventes, para distribuir las exquisitas Pastillas de Café y Leche. 300 Pastillas la caja. Mercancía noble de fácil venta. Enviamos muestras. Confituras finas. "Charles". P. O. Box. 722. Habana.
48939. 8 nov.

26.—Agencias de colocaciones

LA Leonesa. Facilita cocineros, cantineros, criados, camareros, dependientes de café o fonda, jardineros, chauffeurs, repartidores de cantinas, criadas, cocineras. Informan: Suárez 29. Tel. A-8816.
48802 7 nv.

LA Leonesa facilita cocineros, cantineros, criados, camareros, dependientes de café o fonda, jardineros, chauffeurs, repartidores de cantinas, criadas, cocineras. Informan Suárez 29. Teléfono A-8816.
48908—8 nov.

(G) SE OFRECEN

27.—Criadas de mano y Manejadoras

SE ofrece una señora de color para el cuidado de un niño o niña, en su casa; será bien atendido. Para informes, Nueva del Pilar número 44, por Santo Tomás, letra A.
48814 16 nov

DESEA colocarse una joven española para criada de mano o cocinar siendo matrimonio solo quiere casa formal, tiene buenas referencias. Informan Compostela 34, altos. Teléfono A-5591.
48912. 8 nov.

DESEA colocarse una señora española en casa de moralidad para criada de mano, o manejadora. Informan tel. A-7426.
48877. 9 nov.

SE desea colocar una señora española de mediana edad, de criada de mano o manejadora. Informes Jesús del Monte 294, teléfono I-6853.
48870. 9 nov.

UNA joven inglesa, fina y educada, desea colocarse como manejadora-institutriz con una familia americana o cubana que hable inglés. Calle 9 número 11 entre J y K.
48918. 9 nov.

SE desea colocar una joven de criada de mano, es recién llegada, pero está acostumbrada a servir. Informan Sitios número 143. Bodega, teléfono M-3548.
U. H. 48929. 9 nov.

SE desea colocar una joven del país de manejadora cocinera o para acompañar a señora sola, no tiene pretensiones y tiene referencias. Informes Escobar número 24. Tel. A-3189.
48877. 8 nov.

28.—Criadas de Habitaciones y Coser

JOVEN española, acostumbrada al servicio fino de buenas casas y con referencias de las mismas, ofrece sus servicios a señora particular para cuartos y coser, sabe trabajar y no se coloca menos de treinta pesos. Informan: M-1725. Apartamento número 1, primer piso.
U. H. 48200.—7 Nov.

DESEA colocarse una muchacha peninsular en casa de moralidad para coser o criada de mano. Sabe algo de corte. Informes: Escobar 111 altos. Teléfono: A-8102.
U H 48770 7 nv.

JOVEN española fina, desea colocarse para criada de cuartos o de mano; sabe algo de coser; llamen al M-6332.
U H 48777 8 nv.

SE desea colocar una señora para limpiar. No duerme en la colocación. No tiene pretensiones. Dirección Monte 238. Teléfono A-4157.
48878.—9 nov.

29.—Criados de mano

SE ofrece un criado práctico en el servicio; tiene informes; informan en La Luna, Calzada y Paseo.
U.H. 48629 7 nov.

DESEA colocarse un criado fino y trabajador; tiene buenos informes; teléfono F 2295. La Prosperidad.
U.H. 48630 7 nov.

SE desea colocar un joven español, de criado de mano y también sabe trabajar de jardinero. Tiene buenas referencias de donde ha trabajado. Informan 10 de Octubre núm. 679, teléfono I-1370.
48858 8 nov

SE desea colocar un joven español de criado de mano o para ayudante de chauffeur. Tiene referencias. Para informes, Calle G número 30, esquina a 15, Vedado, teléfono F-1357.
48867 10 nov.

CRIADO de mano joven español, acostumbrado al servicio fino, desea colocarse, prefiere el campo. Tiene referencias Habana 114, teléfono A-3318.
48889. 9 nov.

SE OFRECEN

30.—Cocineras

SE desea colocar una señora peninsular de cocinera; sabe su obligación y tiene referencias de donde ha servido. Dirigirse al teléfono I-1551.
48863 8 nov.

SE ofrece señora española para cocinar, cocina a la española y criolla. Tiene buenas referencias. Informan Monte 194, altos.
48862 9 nov

SE desea colocar una señora española para cocinar y limpiar o para criada de mano; lo mismo para criada de cuartos. Teléfono A-9024.
48869 9 nov.

DESEA colocarse una joven peninsular para cocinar y limpiar casa chica o a un matrimonio solo. Teléfono I-6166.
48898. 8 nov.

COCINERA española de mediana edad, se coloca para casa de comercio o particular, tiene recomendaciones y cocina española y criolla. No sale para fuera de la Habana, ni duerme en la colocación. Informan Indio 23. Teléfono A-4442.
48893. 8 nov.

DESEA colocarse una señora joven española para cocinar y limpiar, ha de ser corta familia, no duerme en la colocación, Príncipe esquina a Carnero, bodega, teléfono U-2946.
48915. 9 nov.

31.—Cocineros

UN cocinero chino, joven, desea colocarse en casa particular; cocina bien a la criolla y española; sabe hacer dulces. Tiene referencias e informan calle Zapata esquina a A, bodega, preguntar por Logui. Teléfonos F-3395, M-5101, Vedado.
48842 9 nov

SE ofrece cocinero español de mediana edad a particular o comercio, cocina criolla y española y entiende repostería, serio y de confianza. Tiene recomendaciones. Va al campo. Informan teléfono M-6412.
48874. 9 nov.

32.—Crianderas

SE desea colocar una española para criandera; tiene dos meses de dar a luz; tiene certificado de médico. Para informes teléfono F-1357, Vedado, calle G y 15, número 30.
48866 10 nov

33.—Chauffeurs

SE ofrece un chauffeur para casa particular o de comercio. Conoce todo el tráfico de la Habana y el mecanismo de las máquinas. Tiene buenas referencias. Informan Teléfono A-6095.
48899. 8 nov.

ESPAÑOL chauffeur mecánico, 16 años práctica, varias marcas, conoce la Habana, buenas referencias. Informan Luz 64. Teléfono M-4571. Preguntar por Jaime.
48886. 9 nov.

CHAUFFEUR blanco se ofrece para casa particular con 7 años de práctica y con referencias, maneja toda clase de máquina y no tiene pretensiones. Informan teléfono A-9489.
48938. 8 nov.

(H) COMPRA Y VENTA DE FINCAS

36.—Urbanas

SE venden dos casas, acabadas de fabricar con 40 metros de fondo, todos los departamentos son decorados y preparados; los cimientos para tres pisos. Calle Concejal Veiga entre General Lee y Lacret, una cuadra de la Loma Chaple a $8,500 cada una con facilidades de pago, en 5 años. Marcelino Ramón. Prado 47. Teléfono A-8783.
U. H. 48580 9 nov.

GRAN esquina se vende, Antón Recio y Corrales. No corredores. Informan F número 248, teléfono F-5432.
48812 21 nov.

VENDO o cambio por otra más chica, una gran casa esquina fraile en 23 y letra, Vedado. Precio $100.000. U-4217.
48868 14 nov.

SE vende una casa de mampostería y azotea dos cuatras de Reina, renta $60 mide 6.23x2.20 metros a $60. Informes señor Alberto Díaz, Indio 34

Casa con comercio un solo recibo $100 de mampostería, cerca de Monte, mide 218 metros a $60 metro. Señor Alberto Díaz, Indio 34.
48916. 9 nov.

EN CONSULADO

Vendo una casa de dos plantas y media, 6 por 23, en $24.500. Dado el lugar de su situación, es una verdadera ganga. Informa Fariñas. Empedrado 28, Departamento 230. Edificio Larrea. Teléfono A-5927.
48881. 8 nov.

(I) COMPRA Y VENTA DE SOLARES YERMOS

ALTURAS DE MIRAMAR

Con frente a la Calzada de Columbia, después de pasar el Puente vendo algunos solares con excelentes medidas, dando las mayores facilidades para su pago. Nadie podría hacer mejor inversión que comprar estos terrenos, por ser un lugar aristocrático, y por tanto, han de duplicar su precio dentro de tres años. Informa Fariñas Empedrado número 28, Edificio Larrea. Departamento 230. Teléfono A-5927.
48882. 8 nov.

(J) COMPRA Y VENTA DE ESTABLECIMIENTOS

EN $3.500, bodega sola en esquina, con mucha barriada; vende 45 pesos diarios. Alquiler 45 pesos; alquila una casita en 25 pesos, contrato cinco años, contado y plazos. Informes San Miguel 125, entre Escobar y Gervasio, de 11 a 3, Manuel Llenín.
48823 10 nov

VENDO puesto de aves, huevos y dulces en uno de los mercados. Está bien situado. Informan en Morro núm. 7, González, de 12 a 2.
48821 10 nov.

SE VENDE UNA BODEGA

en ganga, $3.000. Se admite la mitad del dinero; el resto a plazos cómodos, buen contrato, el alquiler $25.00. Informes Martí 214, Regla.
48832 6 dic.

SE vende una carnicería por tener que embarcarse; se da barata, en Jesús del Monte. Informan en la misma, San Luis y Quiroga, teléfono I-4021.
48835 10 nov.

GANGA. Se vende un puesto de frutas de esquina, el local sirve para bodega, en Curazao y Jesús María, en el mismo informan.
48843 13 nov.

VENDO bodega en el centro de la Habana, cantinera. Informes Zaragoza 39, Cerro, bodega.
48864 9 nov

OCASION. Gran vidriera de tabacos, quincalla y billetes, se vende por embarcarse, urgente, buen contrato y otra en $500. Razón: Muralla 103 almacén de sedería y en el segundo piso de 12 a 2. S. Lizondo.
48896. 14 nov.

VENDO EN GANGA

una buena casa de comidas, por no poderla atender debidamente. Informan Monte 194, altos.
48868. 9 nov.

SE VENDE UNA CARNICERIA

por la mitad de su precio en el mejor barrio de la Habana. Informes en Industria y Trocadero, café, no corredores.
48926. 9 nov.

(L) AUTOMOVILES

39.—Venta

HISPANO Suiza en $200 al que primero llegue, un Bugatti, véalo en la Jefatura de Policía, por Monserrate. Rodríguez.
48879. 9 nov.

(LL) DINERO EN HIPOTECAS

42.—Se toma.

EN hipoteca tomo directo $5.700 sobre propiedad de esquina con 1,000 metros de terreno en la Víbora. Informan señor Alonso. Monte número 15. Hotel Virginia, teléfono M-3841.
48814. 9 nov.

(N)—COMPRA-VENTA DE OBJETOS

GRAN realización de materiales de construcción, teja, ladrillo, mosáico, tabla, alfarda, puertas con marco de todas clases. Calzada de Concha número 10, entre Fábrica y Reforma.
48921. 9 nov.

(Ñ) ENSEÑANZAS

YOUNG french professor and ingineer, university graduate, wants position tutor, private family. Town or country. Professeur francais "Las Villas", Prado 119.
48813 13 nov.

ACADEMIA Y COLEGIO "MORALES"

Avenida de Menocal 102 (antes Infanta) esquina a San Rafael. Telf. U-3756. Directores: Carlota Morales de Gutiérrez y Federico Gutiérrez Alberdi. Pupilas, medio y tercio pupilas y externas. Primera y Segunda Enseñanza, Teneduría de libros, Aritmética Mercantil, Inglés, Taquigrafía, Piano, Corte y Costura, Bordados. Mecanógrafos en un mes, enseñándoles toda clase de trabajos de oficina y distintos sistemas de máquinas de escribir. Preparación para ingresar en la Escuela de Enfermeras, Comadronas, Instrucción para mayores. Se alquilan máquinas de escribir.
48820 16 nov

PROFESORA DE INSTRUCCION

elemental y superior, con muy buenas referencias, se ofrece para dar clases a domicilio. Avisos al teléfono U-1473.
48904. 11 nov.

SANCHEZ Y TIANT

Colegio de Niñas

AVENIDA DE SIMON BOLIVAR, ANTES REINA, Nos. 118 y 120

La parte más alta de la Habana, 20 años de fundado. Bachillerato, enseñanza superior y primaria. Veinte afamados profesores. Alumnas internas, medio pupilas y externas. Teléfono A-4794. Se facilitan prospectos.
48905. 6 dic.

(O) HOSPEDAJES

45.—Hoteles

HOTEL MANHATTAN

Situado en la vía más hermosa. En pleno parque Maceo. Domina todo el Malecón.

A él acuden todas las gentes. Lo mismo el turista que el ciudadano, que el guajiro, porque es **el hotel único** para comidas y recreo.

Todos sus cuartos con baño y teléfono. Cocina española, francesa y criolla. San Lázaro y Belascoaín, M-7924.
E 2528 ind. 1 nov.

46.—Casas de Huéspedes.

GRAN CASA DE HUESPEDES

en el punto más céntrico de la Habana. Habitaciones y departamentos frente a la brisa y con baño privado. Comida excelente. Servicio esmerado. Moralidad absoluta. Aguila 113, esquina a San Rafael.
UH-48014 14 Nov.

(P) PARA LAS DAMAS

MECANICO. Limpia y arregla máquinas coser, cocinas gas y calentadores. Precio: un peso cada cosa. Teléfono A-4519. F. G. Santos.
48819 15 nv

(S) MUEBLES Y PRENDAS

51.—Compra

COMPRAMOS MUEBLES DE USO

pagándolos más que nadie. Se vende una biblioteca completa. Neptuno 197 y 199, teléfono U-5154.
48392 7 en.

COMPRO muebles en todas cantidades, casas enteras, victrolas, burós, máquinas de coser Singer, cajas caudales, mamparas y divisiones de cristal. Llame al teléfono A-6620.
48841 21 nov

52.—Venta

LA ZILIA

Es el gran almacén de muebles y prendas de SUAREZ 43 Y 45, muy antiguo y muy acreditado, que ahora, para estar como siempre con el pueblo, rebajó todas sus existencias, tanto, que para confirmarlo es preciso ir a ver un piano, un juego de comedor, una joya, un frac o cualquier otra prenda, porque es seguro que con la satisfacción del precio se adquiere. Suárez 43 y 45, entre Gloria y Apodaca.
E 2527 ind. 1 nov.

VENDO ocasión máquina Remington, nueva, último modelo; reloj pared moderno, campana Westminster, mesita máquina caoba tres gavetas, nueva. Condesa 32, bajos, Habana.
48838 14 nv

SE venden cinco mesas de billar equipadas. Inmejorables condiciones. Informan 10 de Octubre y Estrada Palma. Teléfono I-3855.
48922. 9 nov.

REGIO JUEGO DE COMEDOR

de caoba y plumeado propio para personas de gusto, se vende por menos de la mitad de su precio en Factoría 26, esquina a Apodaca.
48923. 10 nov.

REGIO JUEGO DE ALA

decorado y tapizado propio para personas de gusto semi-nuevo se da por menos de la mitad de su valor en Factoría 26, esquina a Apodaca.
48924. 10 nov.

(T) PERDIDAS

53.—Objetos

EXTRAVIO

de dos perros perdigueros, uno blanco, pintado de chocolate y el otro blanco naranja. Se gratificará al que los entregue en la Avenida de Santa Catalina y Juan B. Zayas, Reparto Mendoza a Faustino López.
48818 9 nov.

AVISOS RELIGIOSOS

PARROQUIA DEL SANTO ANGEL

ASOCIACION NUESTRA SEÑORA DE LA CARIDAD DEL COBRE

El próximo lunes, día 8, a las 8 a. m. se celebrará la misa mensual con imposición de medallas al final.

La Directiva.
48822 8 nov.

PINO-MARITIMO
SAVIA
BALSÁMICO=PULMONAR
ANTISÉPTICO RESPIRATORIO
SARRÁ LEGÍTIMO 85 cts.
BUENAS FARMACIAS.

Crónica Social

NUESTRO DIRECTOR

El Dr. José I. Rivero.

Ha retornado felizmente de su viaje por Europa.

Viaje que ha realizado en compañía de su gentil y respetable esposa, de su amada cuñadita y de Silvitica, la mayor de sus cinco lindos botoncitos de amor.

Le fuimos a esperar y tuvimos la suerte y el honor de estrechar la mano del jefe que sabe del compañerismo y del amigo que tiene afectos para todos.

Espléndido ha sido el recibimiento que junto a personalidades tantas, hiciéronle también a las distinguidísimas viajeras, numerosas damas de la buena sociedad habanera.

ENFERMO

Aún lo estoy de fuerte grippazo que he venido padeciendo desde los días del huracán.

Algo mejorado por la asistencia que recibo del Dr. Roberto Valdés Díaz, podré atender desde hoy, esta Sección con la asiduidad de siempre.

De 3 a 6 me hallo en el periódico y mi teléfono es M-7714.

Por el que pueden darme las noticias todas.

SAN ERNESTO

Es el santo del día.

Aunque en nuestro calendario social hay muchas personas que llevan los nombres de Ernesto y Ernestina, no las mencionamos por no omitir a algunas.

No obstante, al saludarlas por su onomástico, lo hacemos con especial interés a nuestro viejo amigo General Ernesto Asbert, ex-Gobernador de la Provincia de la Habana.

EN EL VEDADO

Habrá una matinee en la tarde de hoy.

En Calzada esquina a J, domicilio de la señora Angelita Casado y el señor José Alsina, ha de efectuarse.

EL "CASINO MUSICAL"

Efectúa su baile correspondiente al mes y que fué suspendido por coincidir la fecha con el Día de los Difuntos, el marte 9.

Para amenizarlo ha designado el señor Leonides Barreto, Presidente de esta Sociedad, a las orquestas de los señores Félix González y José B. Puig.

Además el Jazz Band Saratoga.

MARTIN MORUA DELGADO

El día 11 hará sesenta y seis años, que viera la luz en la hermosa y predilecta ciudad de Matanzas, el insigne político que orla estas líneas con su ilustre nombre.

Para conmemorar esa efemérides que todo cubano celebra con veneración y júbilo, se han reunido, una vez más, los que habiendo sido sus discípulos, amigos y correligionarios y admiradores, un año tras otro desde su dolorosa y sentida desaparición, rememoran el patriótico recuerdo del glorioso maestro.

Presididos por nuestro viejo amigo y notable literato señor Juan Canales Carazo, concurrirán al Cementerio de Colón, el jueves a las cuatro de la tarde.

Morúa Delgado que hace diez y seis años que ha muerto, tiene aún quien recuerde su señalada participación en la Convención Constituyente, su labor tesonera, fecunda y brillante en el Congreso y su actuación en la Presidencia del Senado, así como los días postreros de su existencia al frente de la Secretaría de Agricultura.

Cuando reseñamos el homenaje que se hizo a la memoria del repúblico matancero, el 28 de abril, significamos los nombres de los que estaban entre los cuales se hallaban los doctores Juan Mencía, Miguel Mariano Gómez y Fernando Barruecos, que usó de la palabra.

Viejos miguelistas que tuvieron la suerte de acompañar a la pobre señora Elvira Granados viuda de Martín Morúa Delgado, que días después bajó al sepulcro.

En esta ocasión sola hallarán a las huérfanas jóvenes a la señorita Arabella y a Vistelina Morúa de Toldrán.

Acompañadas de otros familiares.

UNION FRATERNAL

Muy en breve termina esta sociedad las reformas de ampliación que hace meses viene haciendo a su grande y soberbio edificio.

Para darla a conocer a los innumerables elementos que se han sumado a esos propósitos cooperando con sus recursos, se organiza una Velada literaria y musical.

Aún no se ha señalado fecha.

FRANCISCO HUERTA

Murió ayer, el conocido Presidente de la Junta de Educación de Güines, Maestro de los más distinguidos y más viejos, gestionó su retiro y comenzó a disfrutarlo cuando desempeñaba el cargo de Inspector Escolar.

Hijo de Cárdenas, muere pobre después de haber servido a la Escuela con ilustración y con amor y patriotismo.

La Asociación Nacional de Maestros, presidida por el señor Alvaro Alfonso, le ofrece el Panteón de los Maestros y consuela a los atribulados deudos que hace más de tres meses no reciben el salario de su querido Huerta.

Escuela con ilustración, con amor y patriotismo.

El señor Alvaro Alfonso, Presidente de la Asociación Nacional de Maestros, le ha ofrecido el Panteón a la atribulada familia del maestro caído.

De Concepción y Buenaventura saldrá el entierra a las nueve.

EN CAZADORES

Esta tarde en la sociedad que hay frente a este paradero de la zona de Pogolotti, se efectuará una matinee bailable.

Alberto Coffigny Ortiz.

TRABAJO INTELECTUAL

La labor intelectual no está confinada a los hombres de pluma. Tanto trabaja intelectualmente un comerciante en el estudio de su mercado y los reclamos de su negocio para sacar de él satisfactorio provecho; tanto trabaja con la inteligencia el agricultor para hacer más fructíferos sus plantíos, el carpintero para producir un mueble fino y elegante, el industrial en cualquier ramo, en fin, como el más laborioso intelectual en la confección del libro o la página en que ha de quedar consagrado su ingenio.

No necesitarán todos es verdad, la misma dosis de ilustración; pero si le es preciso por igual el mismo ahinco para lograr el propósito en mientes e idéntica fuerza de espíritu para llegar al fin deseado.

Más para que ese ahinco y esa fuerza de tan vital necesidad, subsistan hasta asegurar el triunfo, son imprescindibles la serenidad de ánimo y el impulso que presta el goco de la salud. Esta última es de primordial importancia, y el medio más eficaz para resguardarla es tomar un poco de Salvitas en un vaso de agua al levantarse o al acostarse, lo cual es de benéficos resultados para todo el organismo. El trabajo se hace más fácil, rinde mucho más, si se disfruta de tan precioso bien.

M.E.C.D. 2016

EL XVIII ESCRUTINIO DE NUESTRO CONCURSO NACIONAL DE BELLEZA

PROVINCIA DE LA HABANA

	Resumen anterior	Ultimo escrutinio	Resumen total
Edelmira Hernández Lloret, Habana.	427.912	7.112	435.024
Angélica Duplessis, Habana.	287.783	29.121	316.904
Angelina Anduiza, Habana	229.064	42.468	271.532
Magdalena Luis Leal, Habana	184.090	8.547	192.637
Pilar Lóriz Díez, Habana.	136.390	10.682	147.072
Raquel Mestre, Habana.	122.155	9.510	131.665
Catalina Fernández Medina, J. del M.	120.615	8.700	129.315
Nena Menéndez Bofill, Habana	98.805	17.815	116.620
Carmita Franco, Habana	98.806	3.430	102.236

Celia Acevedo Habana	5.360	925	6.285
Rosa Almuyna, Habana	4.330	300	4.630
Avelina Alonso, Habana.	11.702	150	11.852
Hortensia Alonso Suárez, Habana	2.090	459	2.549
Aurora Altuzarra, Habana	90		90
Herminia Alvarez Mirabal, Habana.	19.704	1.230	20.934
Juanita Alvarez, Habana	8.059	1.065	9.124
Margarita Amaro, G. de Melena.	7.748	270	8.018
Isabel Andrade Estrada, Vedado.	870	180	1.050
Alicia Antuña, Govea.	3.515	450	4.965
América Argilagos, La Salud	6.620	390	7.010
Conchita Arredondo, Habana	40.728	3.840	44.568
Ofelia Arzylant, Habana.	870		870
María Pastora Bahamonde, Habana.	9.240	1.050	10.290
Flor de Ma. Bango Mayor, Vedado.	12.680	2.100	14.780
Leonides Batista, Madruga.	6.845	105	6.950
Clara Bretón Pérez, Habana	19.890	7.090	26.980
Conchita Calvo, Habana	6.405	690	7.095
Esperanza Cándamo, Jaruco.	9.395	210	9.605
Débora R. de Carr, Habana	1.400	180	1.580
Waldina Cidranes, Habana.	14.655	90	14.745
Violeta Cortés, Habana.	22.797	1.657	24.454
Carmelina Cortina, Habana.	2.010	75	2.085
Argentina Cuevas, Vedado.	48.830	6.963	55.793
Amelia Díaz Fuentes, Alquízar.	1.880	225	2.105
Dulce Díaz Rodríguez, Habana.	2.760	150	2.910
Esperanza Estrada, Güines.	5.950	1.800	7.750
Hortensia Fandiño, Habana.	300	30	330
María Antonia Fernández, Palos.	2.725	240	2.965
María Luisa Díaz, Habana	10.120	60	10.180
Mercedes Díaz, Habana.	10.030	598	10.628
Julita Fernández, Habana	525	300	825
Eloisa Fernández Travieso, Vedado.	67.835	14.700	82.535
Julieta Fernández Llorens, Víbora.	11.313	653	11.966
Elena Fernández, Habana.	390	90	480
Rosina Fernández, Marianao	17.390	135	17.525
Encarnación Fidalgo, Víbora	40.615	3.059	43.674
Caridad García Valmayo, Habana	2.082	450	2.532
Emelina García Mendoza, Vedado	58.540	11.080	69.620
Laudelina García, Habana.	655	480	1.135
María Gómez Díaz, Habana.	1.220	120	1.340
Amparo González, Central Hershey.	750	270	1.020
Clara González, Habana.	18.229	2.285	20.514
Dorina González, S. J. de las Lajas.	365	255	590
Florinda G. Labrador, Quivicán	8.350	60	8.410
Obdulia González López, Habana	9.095	1.293	10.388
Rosita González Poblet, Habana.	14.840	2.020	16.860
Graciela Guzmán, Habana.	10.500		10.500
Caridad Hernández, Habana	2.900		2.900
Hortensia Hernández Mena, Habana.	45.930	3.320	49.250
Luisa Herráez, Habana.	9.685	1.330	11.015
Amalia Herrera López, Habana.	300		300
Marina Herrera, Habana.	7.670	110	7.780
Vitalia Iglesias Fernández, Habana.	890		890
Paquita Ivars, Habana	4.735	2.910	7.645
Aida Izquierdo Jordán, Caraballo	10.830	150	10.980
Estrella Lescano, Habana.	16.560	1.260	17.820
Sofía Juliá Zorrilla, Habana.	300		300
Elena López Venero, Palos	13.255	180	13.435
Lucrecia López Prades, Habana	50.540	4.445	54.985
América Losada, Habana.	22.181	120	22.301
María Luisa Lozano, Habana	1.385		1.385
Carmita M. del Río, Guanabacoa.	4.140		4.140
Angeles Martínez, Habana.	68.170	4.310	72.480
Dulce M. Martínez, Habana	40.005	210	40.215
Margot Lluch de C. Marianao.	3.060	466	3.526
Carmen Matos, Güines.	1.225	450	1.675
Sahara Mayán Docampo, Habana.	74.213	2.915	77.128
María Luisa Miramontes, Habana.	2.160		2.160
Rosa María Miyeres, Habana.	15.385	1.595	16.980
Rosario Morales, Habana.	17.525	1.203	18.728
Margarita Oller, Habana.	23.570	3.402	26.972
Estela Ovies, S. de las Vegas.	6.655	1.615	8.270
Aurora Pacho Pérez, Habana.	19.005	1.780	20.785
Anita Palmer, Habana.	8.240	810	9.050
Raquel Paz, Habana.	28.740	12.530	41.270
Ana Ma. Pérez Alvarez, Aguacate.	5.260	780	6.040
Flora Pérez Pérez, Los Pinos.	2.155	510	2.665
Angela Piñera, Habana	3.405	225	2.630
Florita Pita Soto, S. A. de los Baños.	5.215	873	6.088
Candita Porres, Habana.	1.520	210	1.730
Luisa Posada, Habana.	1.490	153	1.643
Matilde Prado Albelo, Habana	9.707	1.485	10.192
María F. Reigosa, Guanabacoa	6.455	1.065	7.515
Obdulia Rivas, Habana.	6.460	300	6.760
Laura Rivero, Habana.	49.543	190	49.733
Eloisa Rodríguez, Habana.	6.875	135	7.010
Guillermina Rodríguez, Habana	1.250	363	1.603
Margot Rodríguez Zequeira, Habana.	51.150	6.960	58.110
Herminia Saladrigas, Habana.	31.029	4.793	35.822
Isabel M. Salo, Marianao	940	107	1.047
Obdulia Sarmiento, Habana	750	75	825
Paulina Sotolongo, Habana	19.399	2.080	21.479
Inés Stincer, Habana.	5.110		5.110
Consuelo Tauriñán, Habana	5.230	643	5.873
Ana Toca Carbó, Arroyo Naranjo.	2.460	623	3.083
Margarita del Valle, Habana.	270		270
María Varela, Habana.	930		930
Emilia Varela, Aguacate.	4.850		4.850
María Vega Zamora, Jacomino	31.010	1.290	32.300
Josefina Velasco, Habana	900		900
María Luisa V. Carratalá, Los Pinos.	38.368	1.500	39.868
María Vivanco de Calzadilla, Habana	11.100	119	11.219
María Luisa Pérez, Habana	375		375
Esther Morales, Managua	60		60

PROVINCIA DE PINAR DEL RIO

	Resumen anterior	Ultimo escrutinio	Resumen total
Rita María L. Caula, Guanajay.	59.685	315	60.000
Mercedes Martín, San Cristóbal	30.319	1.574	31.893
María Teresa Díaz, Artemisa	24.696	1.141	25.837
Elena Zarranz, San Cristóbal	17.851	1.760	19.617
Blanca Riesgo del Busto, P. del Río.	14.983	30	15.013

Dalia Azcuy, Los Palacios.	630	150	780
Blanca Calderón, Guane.	2.328	180	2.508
Laura Carvajal, S. J. y Martínez	1.455	210	1.665
M. Rogelia Díez Valdés, C. del Sur.	1.460	402	1.862
Acracia Fernández, San Cristóbal	7.150	1.540	8.690
Blanca Fernández, Guane.	2.110	150	2.260
Concepción, Inda, Guanajay	65		65
Cristina Porras y Fajardo, Guane.	1.093	660	1.753
Evangelina Flores de Labarta, Id.	1.500	210	1.710
Casimira Fuente, S. J. y Martínez	2.295	240	2.535
Dolores García Hernández, P. del R.	7.395	90	7.485
Hilda Hernández Arias, P. del Río.	6.020	630	6.650
Matilde Hernández, Viñales	315	90	405
Isolina Lorenzo Valdés, Guanajay.	440	45	485
Mariana Legañoa, Artemisa	3.105	222	3.327
Julia Jiménez Calderín, P. del Río.	6.880	2.290	9.170
Adelaida Hevia, Los Palacios	5.980	75	6.055
Amparo Herrera, San Luis	600	120	720
Otilia Meana, Artemisa	5.740	180	5.920
Emilia Mederos, Viñales	645	60	705
Mercedes Verdes, Los Palacios	1.240	190	1.430
Manuelita Pérez Díaz, Guanajay	1.765	150	1.915
Clara Poviones Catá, Dimas	3.831	275	4.106
Anita Rivero, Consolación del Norte.	4.000	120	4.120
Paquita Sánchez Cruz, Los Palacios.	2.835	270	3.105
Laura Sánchez Central Niágara	465	90	555
Carmen Sicardó Gálvez, P. R. de S. D.	4.200	192	4.392
Domitila Torres, C. del Sur.	7.600	1.077	8.677
Josefa Vega Martell, Guane.	810	133	943

PROVINCIA DE MATANZAS

	Resumen anterior	Ultimo escrutinio	Resumen total
Luz María Catzimajou, J. Grande	74.344	4.343	78.687
Luisa Solís Pujol, Cárdenas	65.676	9.999	75.675
María Teresa S. Arias, Matanzas	34.145		34.145
Luz Marina Moreda, Matanzas	19.675	150	19.825
Julia Bilbao, Matanzas	14.813	1.203	16.016
Josefina Tadeo Villa, Colón.	13.660	2.271	15.931
Carmen Moncholi, Matanzas	13.420	863	14.283
Mariana Goudie, Matanzas.	11.504	2.100	13.604
Juana María Bueno, Cárdenas	12.100	1.270	13.370
Gaudencia López, Matanzas.	10.746	828	11.574

Silvia Albistur, Bolondrón	6.075	190	6.265
Marina Alfonso Chávez, Matanzas	4.630	290	4.920
Eloina Alvarez, Alacranes	6.750	120	6.870
Silvia Aragón, Agramonte	4.040	807	4.847
Antonia de Armas, Matanzas	3.745	210	3.955
Dora Cabrera Medero, Perico	8.165	570	8.735
Casilda del Campo, Calimete	2.155	240	2.395
Celia Cañizares, Manguito	1.090	225	1.315
María T. Díaz Parolis, Matanzas	8.050	410	8.460

395,260 VOTOS RECIBIMOS SOLO EN LA SEMANA PASADA

EN LAS DOS ULTIMAS SEMANAS NUESTRAS CANDIDATAS HAN ACUMULADO MAS DE UN MILLON DE VOTOS

Señorita Angelina Anduiza, que fué la candidata que más votos—42,468—envió al XVIII escrutinio de nuestro Concurso Nacional de Belleza.

Correspondió ayer a la bellísima señorita Angelina Anduiza la distinción de ser la candidata que más votos envió al escrutinio de ayer. Muy de cerca, y con el enorme volumen de votos a que nos tiene acostumbrados, la siguió la señorita Angélica G. Duplessís, y a esta a su vez la señorita Nena Menéndez Boffill. No obstante no ser día de premio, la afluencia de votos fué notable como podrá apreciar por sí mismo el benévolo lector.

El primer lugar en la Habana lo continúa ocupando la señorita Edelmira Hernández Lloret, el segundo la señorita Duplessís; el tercero, la señorita Anduiza, el cuarto la señorita Luis Leal, el quinto la señorita Lóriz, y el sexto la señorita Mestre.

En provincias las candidatas que más votos enviaron fueron: señorita Luisita Solís Pujol, de Cárdenas 9999; señorita Catalina Garriga Iser, de Santiago de Cuba, 7259; señorita Nena García Ibáñez, de Santiago de Cuba, 6780; señorita Eloísa Clemente Méndez, de Cabaiguán. 5395; y señorita Lydia Fernández Hernández, de Sagua la Grande, 5.240.

Los primeros lugares en provincias los ocupan: Pinar del Río, la señorita Rita María Caula, de Guanajay; Matanzas: la señorita Luz M. Cazaimajou, de Jagüey Grande; Santa Clara la señorita Eloísa Clemente Méndez, de Cabaiguán; Camagüey, la señorita María Luisa Vilardell, de Camagüey y Oriente, la señorita Catalina Garriga Iser de Santiago de Cuba.

Ayer caducaron para la Habana los cupones de un voto contraseñados 9|14, todos los cupones de rotograbado de cinco votos y los recibos de suscripción mensual correspondientes al mes de agosto. Todos estos caducarán para el interior de la República el sábado próximo.

Rogamos a las señoritas candidatas, que aun no lo hayan hecho, se apresuren a remitirnos sus fotografías en la forma solicitada reiteradamente, a saber: de frente y de perfil, en color negro y sin brillo, y en tamaño doble al de postal.

Zoila Duarte Guzmán, Matanzas	1.080		1.080
Conchita Fernández Feito, Matanzas.	7.415		7.415
Estela F. Figueroa, Matanzas	2.115	180	2.295
Hortensia García y Coro, Alacranes.	6.525	420	6.945
María González Díaz, Sabanilla	4.535	204	4.739
Azucena Gutiérrez. Limonar	8.291	750	9.041
Carmen G. de Armas, P. Betancourt.	3.215	270	3.485
Alejandrina Hernández, Matanzas	1.375	30	1.405
Carolina Medina Pichardo, Cidra	3.935	621	4.556
Herminia Miranda, Cárdenas	780	60	840
Laudelina Pino. Colón	1.021	75	1.096
América Portillo, Matanzas	1.535	180	1.715
Isabel H. de Ramos, Los Arabos	2.260	240	2.500
Luisa Rodríguez Amores, Manguito	4.655	450	5.105
Anita Setién, Matanzas.	5.570	1.050	6.620
América Villar, Calimete.	4.544	255	4.799
Matilde Suárez, Jovellanos	6.030	105	6.135

PROVINCIA DE SANTA CLARA

	anterior Resumen	escrutinio Ultimo	total Resumen
Eloisa Clemente, Cabaiguán	53.715	5.395	59.110
Lidia Fernández Hernández, Idem	52.677	5.240	57.917
Dra. Ana María Simón, Cienfuegos.	44.215	90	44.305
Margarita Bryon Pimentel, Cbrién	19.985	1.555	21.540
Encarnación Cifuentes, Placetas	18.130	1.960	20.090
Teresa Tarajano, Camajuaní	18.422	1.122	19.544
María C. Ríos, Sagua la Grande	18.055	780	18.835

Elia Aguirre, Sagua la Grande	3.610	536	4.146
Laura Alegret González, Zulueta.	12.467	60	12.527
Lolita Altau Ruiz, Lajas	2.340	90	2.430
Lilia Alvarez Gamoneda, Esperanza.	1.615	600	2.215
Mery Bencomo, Remedios	4.039	165	4.204
Nenelly Domínguez, Cienfuegos	2.610	90	2.700
Mercedes Frenero Cortés, Trinidad.	225	75	300
Dulce M. García, Yaguajay	2.535	240	2.775
María C. González, Hormiguero.	5.365	1.050	6.415
Carmen González, Cienfuegos	3.015	210	3.225
Magdalena González, Taguasco	10.400	60	10.460
Purita González, Isabela de Sagua	8.738	1.690	10.428
Charito Hernández, Cruces	2.020	324	2.344
Rosita Huergo, Santa Clara	1.630	150	1.780
Ana Jorge Junquera, Abreus.	990	105	1.095
María R. Lazo, Sagua	1.360	95	1.455
Hilda Leza, Yaguajay	1.585	690	2.275
Florentina López Robaina, Sagua	1.475	240	1.715
Zoila López, Corralillo	695	60	755
Amada Machado, Ranchuelo	840	90	930
Catalina Mecías Olazagasti Abreus.	1.260	415	1.675
Hortensia Oliva, Cruces	705		705
Belén Padrón, Palmira	1.600	75	1.675
Azucena Paret Iznaga, Trinidad	4.030	90	4.120
Dulce María Pell, Guayos.	12.105	90	12.195
Evelia Pendás, Rodas	7.980	810	8.790
Trina Portal Granela, Remedios	2.920	150	3.070
Elena Rivero	150	60	210
Elisa R. Mancebo, Cienfuegos.	2.919	370	3.289
Georgina R. Rosado, Caibarién	7.775	450	8.225
Abigail Romero Rojas, Yaguajay	6.124	789	6.923
Dulce María Rosell, Cienfuegos	1.063	90	1.153
Ana Delia Santiago, Zulueta	460	105	565
Delia M. Sánchez Rojas, C. de Sagua.	9.200	1.030	10.230
Iluminada Tapanes, Cifuentes	4.105	100	4.205
Luz del Carmen Torres, Abreus.	470	120	590
Adela Toledo, Santa Clara	510	90	600
Estela Trimiño, Santa Clara	3.854	492	4.346
Magdalena M. de Villa, Placetas	2.050	375	2.425
Nena Villar Fontes, Palmira	1.185	253	1.438

TELEFONOS DEL "DIARIO"

PARA QUEJAS Y SUBSCRIPCIONES LLAMESE A LOS NUMEROS

M-8404 y A-5334

PROVINCIA DE CAMAGUEY

	Resumen anterior	Ultimo escrutinio	Resumen total
María Luisa Vilardell, Camagüey	60.415	997	61.412
Natividad Ventura Raurell, Morón.	39.833	4.733	44.606
Lulú de la Portilla, Central Elia	23.712	2.360	26.072
María C. Muñoz Díaz, Camagüey	14.498	950	15.448

Paquita Alvarez Valdés, Camagüey	1.110	180	2.290
Evangelina Arias, Ciego de Avila.	9.260	510	9.770
Alicia Barecl Tuero, Morón	1.895	120	2.015
Diamantina Bernardo, Camagüey	3.821	520	4.341
Aurora Caballero, Central Elia	8.180	670	8.750
Gloria Canel, Piedrecitas	3.940	270	4.210
Aida Cardona, Camagüey	450		450
Consuelo Enríquez, C. Vertientes	13.840	90	13.930
Cora Estévez, Camagüey	6.997	1.203	8.200
Flor María García, Ciego de Avila.	600	60	660
Ada González Barnet, Camagüey	3.950	240	4.190
Josefina López, Camagüey	580		580
Caridad Llorca, Minas	11.005	45	11.050
Mercedes Losada, Algodones	180	90	270
Manuela Manzano, Central Elia	3.755	360	4.115
Adela Martínez, Camagüey	1.210	270	1.480
María Teresa Mestril, Camagüey	7.470	15	7.485
Esther Molins, Florida	795		795
Ana Josefa Morales, Chambas	2.295	150	2.445
Ana Lucía Vázquez, C. de Avila.	1.525	240	1.765
Zoila Torres Ripoll, Céspedes	2.900	330	3.230
Estela Morffi, Ciego de Avila	600	60	660
Margarita Naranjo Ibarra, Cam.	6.940	810	7.750
Violeta Ortiz, Camagüey	480		480
María Luisa Ramírez Cía, Camg.	630	450	1.080
Nieves Ramos, Central Pina	630		630
Manuela Poyo Villena, Morón	3.780	150	3.930
Josefina Picallo, C. de Avila	3.337		3.337
Carmen Pérez Leret	510		510
Francisca de la Paz, Jatibonico	2.212	658	2.870

PROVINCIA DE ORIENTE

	Resumen anterior	Ultimo escrutinio	Resumen total
Catalina Garriga Iser, S. de Cuba.	54.815	7.259	62.074
Nena García Ibáñez, S. de Cuba.	42.659	6.780	49.439
Benjamina A. González, Banes.	17.870	2.660	20.530
Eulalia Feijóo Laffite, Bayamo.	17.219	690	17.909

Clara Alech, San Luis	150	150	300
Luisa Alemán, Jobabo	2.140	210	2.260
Clotilde Almeida Romero, S. de C.	1.595	90	1.685
Lolita Almirall, Bayamo	870	95	965
María Bavastro, Palma Soriano	2.014	195	2.209
Angelina Branet, Guantánamo	6.365	75	6.440
Laura Elena Castillo, S de C.	1.711	348	2.059
Delia Colón, Cueto	3.889	240	4.135
María C. Cruz, Santiago de Cuba	300		300
Amparo Fernández Coca, S. de C.	4.035	45	4.080
Josefita Ferrer Martí, P. Soriano	12.640	366	13.006
Margarita García Rodríguez, S. de C.	10.300	990	11.290
Marta Guernica, Santiago de Cuba.	6.070	1.500	7.570
Gertrudis Guillén Suárez, V. de las T.	5.189	1.104	6.293
Conchita Lacalle, Bayamo	2.730	510	3.240
Genoveva Lasa	690		690
Eulalia Macías Madruga, Jobabo	1.625	396	2.021
María Rosa Magaz, Chaparra	510	120	630
Celia Mestre, Manzanillo.	880	210	1.090
Julia Núñez Sánchez.	750		750
Josefita Pérez	120		120
Gloria Quevedo, Antilla.	582	198	780
María Luisa Rivera, Guantánamo	720	390	1.110
Ana L. Rodríguez Almirall, Gtnamo.	10.937	1.400	12.337
Esperanza Rodríguez Fuentes	300		300
Manuela Roselló Pando, Banes	8.137	150	8.287
Corina Sardiñas, Palma Soriano	3.405	210	3.615
María Matilde Villamar, V. de las T.	1.240	270	1.510
Ernestina Pardo, San Luis	1.200	180	1.380

Resumen anterior — Ultimo escrutinio — Resumen total

Resumen anterior — Ultimo escrutinio — Resumen total

Resumen anterior — Ultimo escrutinio — Resumen total

Resumen anterior — Ultimo escrutinio — Resumen total

Resumen anterior — Ultimo escrutinio — Resumen total

Resumen anterior — Ultimo escrutinio — Resumen total

Desde Sagua

Noviembre 5.

SESION ROTARIA

Muy animada se vió anoche la sesión reglamentaria del Club Rotario, celebrada a la hora de costumbre en el amplio y espacioso restaurant del Hotel "Sagua".

Abierta la sesión por el Presidente señor Pompilio Montero, se procedió al pase de lista respondiendo los siguientes rotarios: José M. Manero, doctor Miguel Araoz, Oscar Beguiristain, Marcelino Mons, Leandro Pérez, Ignacio Beguiristain, Felipe Marrero, don Luis Vega Pérez, Pompilio Montero, Amado Fernández, Secundino Veiga, Víctor M. Maredes y Francisco Calvet.

Acto continuo se dió lectura del acta anterior la cual sin modificación alguna es aprobada.

El Presidente del Club, señor Montero hace presente que según los datos oficiales que se conocen se ha visto que ha sido electo Alcalde de Sagua, el Rotario y amigo señor don Luis Vega Pérez, y así mismo, han sido electos Concejales, los también Rotarios, señores doctor Valentín Arenas, Melquiades Martínez y Luis Beci, y pide al Club para todos una felicitación efusiva.

Les fué otorgada una calurosa ovación.

El señor don Luis Vega Pérez, pide la palabra y manifiesta que agradece mucho la felicitación que se acaba de acordar y que todo comprueba que ha sido electo Alcalde de Sagua, y expone que espera que tanto los amigos rotarios como los demás convecinos le ayuden para el desenvolvimiento de su cargo.

Tiene frases de afecto y cariño para su amigo, el doctor Enrique Canut, a quien reconoce como un joven inteligente y una persona activa, y espera que él también le ayudará para el mejor desenvolvimiento de sus funciones de Alcalde.

Rerifiéndose a los españoles miembros del Club Rotario, allí presentes, le hace conocer su decidido propósito de que lleven al ánimo de sus compatriotas que está dispuesto a prestarle toda atención a las indicaciones que reciba de ellos, pues reconoce que están ligados a nosotros por los vínculos de la familia y sabe perfectamente que son hombres que coadyuvan a la vida activa de la población; hace hincapié en ésto y pide que estas manifestaciones le sean trasmitidas a sus amigos y compatriotas, puesto que él desea hacer constar que es un **Alcalde Demócrata** que está dispuesto a recibir las visitas y opiniones de todos los convecinos de Sagua.

Expone después que tiene en proyecto la pavimentación de las calles de Sagua, lo que reconoce que es una labor bastante grande, pero él se propone hacerle frente para que esta población sea una de las principles de Cuba, puesto que tiene derecho a ello.

Luego agrega, "mis buenas relaciones de amistad con el honorable señor Presidente de la República me hacen asegurarles a ustedes que Sagua será debidamente atendida por el Gobierno Central y que la carretera a la Isabela será reparada en breve por que así personalmente nos lo ha prometido, ahora solo pido que ustedes me ayuden en mi obra de Alcalde y de esta forma corresponderemos también a la emprendida por el honorable señor Presidente en su reconstrucción nacional que viene recibiendo el aplauso y la felicitación de toda Cuba".

El señor Pompilio Montero como Presidente del Club, le dá las gracias al señor Vega y le manifiesta que ellos están dispuestos a prestarle su ayuda eficaz y desinteresada.

Se dá lectura al trabajo realizado por el señor Amado Fernández, acerca del proyecto del Club de Cienfuegos de "El Ahorro Escolar" y después de discutido este asunto y vistas las razones expuestas, se acordó continuar con el premio de Asistencia a Clases que ya tiene establecido el Club Local.

Se dió lectura a las comunicaciones del doctor Campa, Sub-Secretario de Estado, sobre la queja enviada acerca de los inconvenientes que según una casa americana se cometían en nuestro servicio Consular exterior, por dicha Secretaría se investiga el caso según la comunicación referida; también se leen escritos del doctor Carlos Alzugaray, de la Habana, y del Presidente de la Cámara del Comercio Americana, relacionados con este asunto prometiendo aclaración al caso.

El Presidente, señor Montero, dá cuenta a la Junta de la reunión celebrada el 30 del pasado, en su domicilio con motivo de la próxima **Convención** que se celebrará en Febrero y a la vez dá lectura a la carta mensual del Gobernador del 25 Distrito, doctor Tristá, que es muy amena, interesante y simpática.

El señor Paredes pide la palabra manifestando que se dirija el Club a la Compañía Cubana de Electricidad, acerca del motivo que tiene para suprimir las luces en el alumbrado público.

El señor Araoz, entiende y expone que debe ser dirigido ese escrito al Alcalde Municipal; interviene en ésto también el señor Amado Fernández, y se acuerda que sea dirigida esta comunicación al señor Alcalde Municipal.

El señor Paredes pide la palabra para una cuestión de orden. Manifiesta que desea se le informe si se le ha pasado la comunicación al Jefe Local de Sanidad sobre la recogida de basuras, pero al aludir al Secretario, emplea la palabra "señor" siéndole llamada la atención por el señor Amado Fernández, en el sentido de que dentro del Club este tratamiento no se puede dar a ningún **Rotario**. El señor Paredes reconoce la infracción cometida y pide sus excusas.

Se acuerda dirigirle la comunicación de referencia al Jefe Local de Sanidad.

Por el señor Oscar Beguiristain se dá cuenta de que el motivo que tiene para no asistir esa noche el doctor Valentín Arenas, no es otro que ver colmado de alegría su hogar por el nacimiento de un niño, fruto de sus primeros amores; todos los Rotarios se alegran mucho de esta novedad y a la vez acordaron pasarle un mensaje de felicitación al doctor Arenas que está en la Habana.

El señor Montero, manifiesta que han quedado constituidas las siguientes comisiones para la organización de la próxima **Convención Rotaria** y éstas son las siguientes: **Comisión de Festejos, Comisión de Inscripciones, Comisión Local, Comisión de Hoteles, Comisión de Embellecimiento,** y entrega a cada miembro de decreto designándole para ellas.

Se dá lectura a las comunicaciones recibidas del Club Rotario de Manzanillo y de Morón, acusando recibo a la invitación que se le hiciera para la próxima Convención y prometen asistir.

Viene al tapete el asunto de la carretera de Sagua a la Isabela y el señor Montero manifiesta que aunque todo hace asegurar que ésta en breve se comenzará a reparar desea llamar la atención al Club acerca de que no figura su reparación en el Plan que na publicado la prensa de la Habana.

Ignacio Beguiristain refiriéndose a este asunto, propone que sea invitado a una Junta, el Comandante Boniche, Inspector General de Obras Públicas, lo cual es aceptado.

El señor Luis Vega Pérez, vuelve a exponer que el señor Presidente de la República, le ha ofrecido personalmente que después del 1o. de Noviembre, se comenzarían los trabajos en estas carreteras, y dice que él le dirigirá un telegrama al señor Presidente de la República, recordándole este ofrecimiento, al cual espera merecerá la atención del General Machado.

Antes de cerrar esta crónica de la sesión celebrada por los Rotarios, queremos nosotros felicitar al Sargento de Armas, señor Oscar Beguiristain, quien de poco tiempo a esta parte, viene activando y preparando de una manera eficaz, el menú exquisito de las sesiones, a la par que se toma especial interés en la puntual asistencia de todos los miembros.

Cerca de las 9¼ terminó el acto.

De esta sesión debe tomarse nota muy especialmente de los deseos magníficos y nobles del Alcalde electo que tiene el propósito decidido de que sea un hecho la pavimentación de las calles de Sagua, a la par que abriga el deseo de la reducción de los Presupuestos Municipales, cosa ésta que conviene a los intereses de la localidad, puesto que así se dispondrá de mas dinero para las obras públicas.

Leonardo PERAZA

Notas Políticas

Viene de la página DIECISEIS

les; Sr. Gil de León; Sr. Leocadio Pérez· Sr. Domiciano Torres; Sr. Bernardo García; Sr. Eleuterio Vega; Dr. Fidel González Gómez; Sr. Quintín Juantorena; Sr. Francisco Ortega; Sr. Adolfo Bofill; Sr. Martín Pijuan; Sr. Guillermo Beltrán; Dr. Humberto R. Maribona; Dr. José D. Hernández; Cap. Timoteo Leiva; Sr. Eugenio Leopoldo Azpiazo; José Castillo; Dr. René Pérez Abreu; Sr. Faustino Angones; Dr. Ignacio Alvarez Cerices; Sr. Andrés García Gutiérrez; Sr. Francisco Díaz; José de Jesús Candelario Pons y Naranjo; Sr. Ricardo Piloto; Dr. Miguel Suárez; Dr. Nicolás Gómez Rosa; Sr. Pedro Salas; Sr. Manuel Porrúa; Sr. Francisco Porrúa; Sr. Pedro Navarro Cabrera; Sr. Antonio Bosch; Dr. Armando Coro; Sr. Rafael Jiménez Benito; Dr. Antonio Lancís; sumando en el día de hoy las adhesiones recibidas, hacen un total de seiscientas cuarenta y tres.

CORRIENTES DE OPINION A FAVOR DEL DR. VIRIATO GUTIERREZ, PARA SENADOR DE LA REPUBLICA.—CONSTITUCION DE UN COMITE

En la casa calle de Virtudes número 119 A, tuvo efecto anoche una reunión política, para organizar un Comité que defienda la candidatura del Dr. Viriato Gutiérrez, para Senador de la República en las próximas elecciones generales. Dicho Comité está integrado por un grupo de jóvenes distinguidos, conocedores del engranaje de la política y el que será presidido por el señor Manuel Alfonso Medina.

Después de analizar el desenvolvimiento de las pasadas elecciones parciales, se acordó hacer las declaraciones siguientes:

"Las elecciones que acaban de celebrarse, para bien de Cuba y orgullo de sus hijos, han demostrado, en el único sector que no se le conocía: la pureza de un Gobierno justo y honrado".

"El general Gerardo Machado nuestro ilustre Presidente; con la justa cívica que acaba de llevarse a efecto, ha reafirmado el valor de sus palabras y de su practicada democracia".

"Nosotros al reunirnos para emprender la lucha en favor de uno de los más eficaces colaboradores del Hon. Presidente de la República; del Dr. Viriato Gutiérrez, declaramos como principio, la reelección del actual Presidente, por haber conquistado, con su actuación, la estimación de su pueblo".

"Nos ahorramos hablar de lo que significará nuestra labor que solo tiene de sincera, ya que el Dr. Viriato Gutiérrez está tan arraigado en el pueblo y en el liberalismo, que la propaganda que iniciamos resulta en extremo facilísima".

La Habana, noviembre 5 de 1926.

Dr. Armando de la Vega; Dr. Roberto Valdés Díaz; Dr. Arturo González; señor Antonio Polo; Rafael Villasuso; Gil Hermida Alvarez; Dr. Silvio Verdés; Dr. José M. Villiers; Mario Fraga; Rafael Fernández: Francisco Trápaga y Piña; Ofelio Trápaga y Piña; Rafael Blanco Alfonso; Andrés González y Manuel Alfonso Medina.

EL BANQUETE EN HONOR DEL DR. MIGUEL MARIANO GOMEZ

En el Círculo Liberal del Partido Popular, se reunió la Comisión organizadora del banquete homenaje que se le dará al doctor Miguel Mariano Gómez, en fecha próxima, con motivo de su reciente triunfo.

Al mismo tiempo, esta Comisión cita por este medio a la Directiva del Círculo Liberal del Partido Popular, para el lunes 8 de los corrientes a las cuatro de la tarde, en Neptuno número 17, a fin de ultimar todo lo relacionado con el banquete.

La Comisión Organizadora.

EL REPRESENTANTE SAGARO TELEGRAFIA AL PRESIDENTE QUE SE LE HA ARREBATADO EL TRIUNFO

(Por Telégrafo)

SANTIAGO DE CUBA, noviembre 6. DIARIO, Habana.—El Representante Sagaró ha pasado el siguiente telegrama:

Honorable Presidente de la República. Habana. Confiado en garantías dadas por usted que nunca he puesto en duda, intervine en la lucha comicial, amparado en libre emisión del voto, seguro mi provincia sabría prebiar mi labor beneficiosa a intereses generales país. Sabía existencia organización de la llamada "piña", estimándola aunque censurable un acto meramente político y contra ella luché noblemente, derrotándola en todos los municipios de la provincia, logrando que de nueve candidatos que constituían "piña", solamente cinco fueran electos.

El día dos, entre mensajes y felicitaciones recibí de todas partes. El Gobernador Barceló me felicitó por ocupar el número cinco entre candidatos electos.

El mismo día dos recibí telegramas de amigos residentes en Baracoa comunicándome haber triunfado en ese término y desde ese día no se han podido obtener más noticias a pesar grandes esfuerzos realizados.

Numerosos telegramas de personas conocidas esta ciudad han sido trasmitidos a diferentes personas de Baracoa quedando todos sin contestación y de hecho incomunicada la referida ciudad pues ni aun utilizando el telégrafo desde Guantánamo y sin estar interrumpida la línea se ha podido obtener comunicación.

Oficinas del telégrafo mantienen absoluta reserva noticias electorales que sólo son comunicadas a Barceló y candidatos de la "piña".

George y Grau, telegrafistas profesionales hacen uso aparatos gobierno manteniendo comunicación con Baracoa y apareciendo oficinas solamente al servicio de unos candidatos liberales contra legítimos intereses sus propios correligionarios.

Durante estos seis días se han realizado en Baracoa los más escandalosos fraudes arrebatándoseme un triunfo legítimo y brillantemente ganado.

Existe verdadera indignación contra los que alardeando amistad con usted abusan de ella mermándole prestigio a su gobierno.

Pasajeros llegados hoy Baracoa aseguran en la finca propiedad Alliegro han estado durante cinco días variando resultado elecciones.

Cuente adhesión sincera, Sagaró, Representante.

Corresponsal.

PROCLAMADO LOS ELECTOS EN ABREU

(Por Telégrafo)

ABREUS, noviembre 6. DIARIO. Habana.—Junta Municipal Electoral este término acabó escrutinio cuatro colegios, proclamándose candidatos electos: Alcalde, Ismael Falla, con 722 votos; Concejales liberales: Domingo Linares, Eduardo Martínez, Rafael Fernández, José Llaguno, Francisco Pina, Gabino Acea. Concejales conservadores: Benito González doctor Francisco Díaz y José Pérez, resultaron proclamados cinco miembros liberales Junta Educación y dos conservadores, Presidente Junta después terminar escrutinio marchó ocupar su puesto Juez Instrucción Sancti Spíritus.

Serafín Cueto, Corresponsal.

DIEZ Y SIETE CONCEJALES ELECTOS POR EL PARTIDO LIBERAL EN MORON

El Partido Liberal en el término municipal de Morón, donde los Conservadores fueron al retraimiento, ha obtenido el triunfo de diez y siete Concejales.

Por los Conservadores resultaron electos dos solamente.

UN HOMENAJE A LOS TRIUNFADORES DE SAN CRISTOBAL

(Por Telégrafo)

SAN CRISTOBAL, noviembre 6. DIARIO, Habana.—Asociación Corresponsales Prensa habanera esta localidad preside José María Reyes, acordó esta noche llevar a efecto espléndida fiesta y banquete homenaje Representante reelecto César Madrid Vega, Jefe queridísimo de la Política este término que dirige con admirable Partido Liberal esta provincia y cuya excelente actuación justifica su potente popularidad ya nacional y de su hermano el joven y prestigioso Alcalde electo por el Partido Liberal. Extraordinaria alegría conmueve este vecindario que ha idolizado justamente a los hermanos Madrid por sus respectivas elecciones que garantizan el bienestar, el prestigio y el progreso así como la suprema grandeza del Municipio.

Será un hermoso movimiento provincial que tendrá lugar el domingo 12 de diciembre.

Corresponsal.

PEDIRAN LA ANULACION DE TRES COLEGIOS EN BANES

(Por Telégrafo)

BANES, noviembre 6. DIARIO, Habana.—A medida que la Junta Electoral Municipal rectifica los escrutinios primarios se nota una reacción favorable a los conservadores dándose por seguro un triunfo en el Consejo Municipal y muy probable en la Junta de Educación.

Los conservadores se proponen pedir la anulación de tres colegios donde a su parecer se infringió la Ley.

Pueyo, Corresponsal.

M.E.C.D. 2016

DON ALEJANDRO LERROUX, JEFE REPUBLICANO ESPAÑOL HA SIDO DETENIDO

LA MAS GRANDE ESPAÑA

LA TRISTE VERGÜENZA SEPARATISTA

Las noticias que llegan estos días, relativas al abortado movimiento separatista, fraguado por ciertos elementos de la izquierda catalanista, que enrolaron para su triste empresa a los aventureros que pululan, al olor del pequeño negocio filibustero, en los centros de emigración política, causan desazón en toda alma española bien nacida, no por su gravedad intrínseca, sino por su índole semiológica, como síntoma de terrible y honda dolencia nacional.

He dicho y repetido hasta la saciedad que el separatismo peninsular es, en cuanto doctrina, un absurdo, y en la práctica un atentado de lesa biología. Si la secesión emancipadora suele ser, en la mayoría de los casos, una terapeútica racional, un caso evidente y justificadísimo de intervención quirúrgica para salvar dos vidas, el separatismo o rebelión separatista constituye un intento de mutilación criminal, antisocial y antibiológica. Las regiones españolas, como todos los miembros que constituyen un organismo normal, son biológicamente solidarias y psicológicamente indispensables para la existencia de España como nación independiente y dueña de sus destinos. La famosa fórmula, erróneamente aplicada a las Colonias, según la cual aquellos territorios formaban "parte integrante" de la Nación, es exactísima aplicada a las regiones peninsulares. Nuestra decadencia política, y sobre todo nuestra degeneración espiritual, culmina, es cierto, al firmarse el Tratado de los Pirineos en 1659, por el que se mutiló a Cataluña cediendo el Rosellón a Francia; pero no es este fatal documento diplomático el que encierra, entre su bochornoso articulado, el "Mane, Thecel, Phares" de nuestra "capitis-diminutio" como potencia independiente y soberana, sino otro, mejor dicho, otros dos, casi coetáneo de aquél el primero de ellos: el Tratado de Villaviciosa, que reconoció la independencia de Portugal, y el nefasto documento diplomático, suscrito por Juan V. de Portugal y el plenipotenciario inglés Arthur Methuen, en 1703, y que pasó a la historia con el título de "Convenio de Methuen", por el que quedó indefinidamente hipotecada a la voluntad de Inglaterra la política exterior portuguesa. En el punto y hora en que tal hipoteca se hubo estipulado, quedó decretada la ruina de España —y la de Portugal, naturalmente— y prevista y preparada la emancipación de las Colonias españolas de América.

El sentimiento de solidaridad catalana, lo que llama "Gaziel", con palabra definitiva, "Catalanidad", no sólo no ha muerto, sino que está cada día más vivo y despierto en Cataluña. Aquel ideal que cantó Cambó en su discurso del Tívoli, diciendo que era el florecimiento de toda una vida secular consagrada a cuidarlo, agasajarlo y embellecerlo; que en la hora solemne de solidaridad se convirtió ostensiblemente en sentimiento general, colectivo, avasallador; que incorporado definitivamente a la substancia misma del pueblo catalán, se transformó en acción, y fué como dijo Maragall con fase gráfica, "un alzamiento de todas las voluntades, la tierra misma que se alza en sus hombres"; aquel ideal, digo, pasó a ser acto, elevándose a la categoría de movimiento reflexivo, de estado de conciencia colectiva, propulsor de una actividad política renovadora.

Fué, es y será siempre error gravísimo no conocer el alma catalana, ni apreciar el tesoro de afecciones nobles, de alientos inmortales, de gloriosas etapas históricas, de vastísimas manifestaciones culturales expresadas en una lengua de secular prestigio, que era ya mayor de edad, con resonancias líricas en las trovas de los poetas provenzales, cuando el romance castellano balbuceaba las rudas expresiones de los versos de Gonzalo de Berceo. Si hay algún español que mire todo eso con recelo —dice Ossorio y Gallardo— ese español estará recelando de España misma. Porque todo eso forma parte del acervo español. Nuestra patria no será lo que fué, lo que es aún y lo que llegará a ser sin las obras gigantescas de la Corona de Aragón. En el tejido nacional hay muchas hebras aportadas por Jaime el Conquistador; y de los catalanes que dominaron el Oriente, y del imperio mediterráneo, y de la poligrafía de Raimundo Llull, y de la lírica de Mosén Verdaguer, y del industrialismo barcelonés, y de los viñedos de Tarragona, y del belicismo gerundense, está saturada la vida de España toda. Eso es España, una España tan castiza, tan ilustre y tan prolífica como la que derrochó virtudes y heroísmos en Castilla y en Galicia, en Asturias y en Valencia, en Andalucía y en Vasconia.

¿Puede "separarse" eso de la vida española? ¡Qué insensatez! ¡Si Cataluña es la médula, el eje excito-motor, la sede de la facultad de transformar las excitaciones sensitivas en reacciones motrices en el organismo nacional de España toda! ¡Si Barcelona es el colosal laboratorio de las ideas, las doctrinas, los sistemas y los regímenes, que sólo a través del crisol de aquella urbe cerebral pueden penetrar en nuestro ambiente espiritual e incorporarse al ideario español!

Yo sé donde está el separatismo y quienes son los separatistas. Son, por ejemplo, aquellos señores que, en la última Exposición Nacional de Bellas Artes, contribuyeron con sus votos a que se concediese la medalla de honor al escultor Don Aniceto Marinas, privando de ella al glorioso paisajista catalán Joaquín Mir. Son los que persiguen el idioma catalán en la escuela y en la iglesia; son los que consideran la sardana como algo nefando, peor que una escandalosa danza de apaches; son... ¿para qué seguir?

Yo no puedo recordar sin sentir intensa emoción, un profundo enternecimiento, las hermosas palabras del Manifiesto de Solidaridad, obra del estro luminoso de Maragall:

—"¿Españoles? Sí, ¡más que vosotros! ¡Viva España! Pero ¿cómo ha de vivir España? No arrastrándose por los callejones provinciales del caciquismo; no agarrotada por los lazos del uniformismo; no en la vaciedad de los viejos partidos, ni en el aire corrompido de un centralismo cerrado a cal y canto a las auras del pueblo. No, no; a los cuatro vientos de los mares que la besan ha de vivir; ha de vivir en la libertad de sus pueblos, sacando del terruño propio la propia alma, y del alma propia el Gobierno propio, para rehacer, ensamblados, una España en amplia libertad palpitante. Así ha de vivir España. ¡Viva España!".

José G. ACUÑA.

ADEMAS DE LERROUX, SON ARRESTADAS OTRAS SESENTA PERSONAS CONOCIDAS POR SUS IDEAS UN TANTO AVANZADAS

Los periódicos de París publican unas declaraciones de Lerroux en relación con el gobierno español

RAMIFICACIONES DEL COMPLOT

Se ha comprobado que el complot de los separatistas tiene grandes ramificaciones en el extranjero

MADRID, nov. 7 (S. R.)—Acaba de ser detenido el conocido político Alejandro Lerroux, jefe del partido republicano español bajo la acusación de tener participación en la reciente y fracasada intentona de Perpignan.

Igualmente han sido detenidas más de sesenta personas de ideas avanzadas en distintas localidades de España.

Nota de la Redacción.—Confirma la noticia anterior de nuestro servicio radiográfico los cables que recibimos de la Associated Press y de la United Press, la primera de las cuales dice ser deudora de la información a "Le Journal" de París, periódico muy bien relacionado en asuntos y cuestiones españolas.

Alejandro Lerroux

UNA INTERVIU DE ALEJANDRO LERROUX

PARIS, noviembre 6 (Prensa Aliada).—Son muy interesantes las declaraciones que ha hecho a la prensa el jefe del partido republicano radical español, que publican los periódicos de esta capital, y que han sido transmitidas a los de todo el mundo. No merece menos la significación política del personaje.

"Llevo cuarenta años de predicación política y no quiero morirme sin gobernar"—dijo Lerroux.

"España no puede permanecer con indiferencia frente a una dictadura que se acrecienta por instantes y que se derrumbaría apenas la empuje cualquiera con un dedo.

"Nos encontramos en el epílogo de un período político cuya liquidación, cualquiera que sea, traerá consigo, cuando menos, el término de la dictadura y queremos estar preparados. Hemos redactado un pacto, que se mantendrá en secreto por el momento, aunque le anticipo, desde luego, que el primer párrafo se pronuncia solemnemente a favor de la República. Nuestros esfuerzos están dirigidos ahora a buscar un gobierno dentro de la Corona. Todas las fracciones republicanas colaborarían activamente con el nuevo Gobierno, con la reserva de mantener sus ideologías parciales. En cuanto a los socialistas, estos no prestarían su fuerza a los hombres militantes, pero apoyarían a un ministro que los representaría sin estar sujeto a disciplina".

Sin decirlo claramente, D. Alejandro Lerroux da a entender que se realiza también entre los enemigos una gestión de aproximación cerca de determinados grupos del Ejército enemigos de la dictadura y poco afectos al régimen.

LA CONJURA CATALANISTA TIENE RAMIFICACIONES EN EL EXTRANJERO

PARIS, nov. 6 (S. R.)—Las investigaciones que vienen haciéndose sobre la fracasada conjura separatista en Cataluña ha comprobado la existencia de ramificaciones profundas en el extranjero, principalmente en la República Argentina. Existía el propósito de proclamar la Federación Republicana en la península española después de obtenerse la independencia catalana.

RINDE HOMENAJE EL GOBIERNO ESPAÑOL A LA POLICIA FRANCESA

MADRID, noviembre 6.—(S. R.)—En agradecimiento al comportamiento observado por la policía francesa en el descubrimiento y persecución de los autores del complot de Perpignan, el Gobierno español ha rendido a dicha policía un caluroso homenaje por medio de la prensa de esta capital haciendo resaltar su brillante actuación.

EL CORONEL MACIA CONFIESA SU PLAN DE INVASION

PARIS, noviembre 6.—(U. P.)—Las autoridades de policía han puesto en libertad esta noche a Juan Maciá, hijo del coronel del mismo apellido por encontrarse libre de toda complicidad en el complot organizado por su padre contra el Gobierno español.

La policía francesa continúa descubriendo depósitos de armas y municiones a lo largo de la frontera franco-española, y hoy han encontrado enterradas cerca de Saint Laurence dos cajas llenas de carga de ametralladora.

Cerca de Marsella se encontraron varias cajas conteniendo revólveres y municiones en una de las carreteras que rodean dicha ciudad descubriéndolas un peón caminero que efectuaba reparaciones.

El Coronel Maciá respondió al prefecto del Departamento de los Pirineos Orientales, que no era cierto que su movimiento estuviese relacionado con el de Garibaldi y añadió que había rehusado fondos ofrecidos por un órgano comunista.

Maciá confesó todo su plan de invasión a Cataluña, al prefecto citado.

DETALLES DE LA CONJURACION CATALANISTA DESCUBIERTA EN FRANCIA

PARIS, noviembre 6.—(A. P.)—"Francia no tiene actualmente ningún conflicto con Italia y no desea tenerlo tampoco". Este fué el comentario hecho hoy en los círculos oficiales de París, acerca de la participación de algunos italianos en la conspiración catalanista descubierta en la frontera franco-española.

El interrogatorio a que fué sometido Ricciotti Garibaldi, a quien se trajo a esta capital desde Niza por agentes del servicio secreto parece haber establecido una relación directa entre las actividades mascistas en la frontera francesa y el intento de perturbar la región catalana en España.

Los periódicos de esta capital continúan publicando columnas sobre este asunto. El interés público es intenso, pero no se nota ninguna excitación, aunque parte del pueblo se muestra algo indignado por el hecho de que el tradicional derecho francés de dar asilo a los desterrados políticos sea aprovechado por los conspiradores políticos y por los contraconspiradores.

Hoy se han descubierto nuevos depósitos de armas para los catalanistas en la región de Perpignan, donde la policía persigue a las diseminadas y desmoralizadas fuerzas del coronel Maciá, jefe de la conspiración. Se considera terminada la intervención de la policía en el asunto y los jueces procederán a interrogar a los jefes y a sus lugartenientes.

PASAJEROS DE LA CORUÑA PARA LA HABANA

CORUÑA, noviembre 6.—(UP)—En este puerto han embarcado para la Habana en el vapor "Cristóbal Colón", en primera clase los pasajeros Balbina Rodríguez, Isaura López, Juan Cillero, Carmen Roca, Perseveranda Roca, Vicente Díaz, José Rey, Alberto Sala, Ofelia Díaz, Clemente López, Nicasio Corral, Gregoria Cantariza, Antonio Hoyos; y los de segunda clase Ramón Carballal, Josefa Ramberde, Matilde Fernández y dos hijas, Manuel Gómez, Tomás Insúa, Elena Jame, Benito Pérez, Petra Insúa acompañada de sus dos hijos, Luis Iglesias y José Iglesias.

CON LAS MEJORAS Y ARREGLOS QUE SE LE HICIERON ULTIMAMENTE, SE HALLA DESCONOCIDO EL MUSEO DEL PRADO

Gracias a aquéllos se ha podido duplicar el espacio destinado a los cuadros, agrupándose y distribuyéndose en forma nueva los de Velázquez, Tiziano, Tintoretto, Rubens, El Greco, Goya y otros

Los que no hayan visto el Museo del Prado en los dos últimos años, difícilmente lo reconocerían hoy. Se han construído y abierto al público doce salas nuevas, y cinco de la planta baja y del piso principal han sido decoradas de nuevo. Con estas mejoras queda duplicado el espacio disponible para la colocación de cuadros, y se han podido agrupar y distribuir en forma nueva las más importantes obras de Velázquez, Tiziano, Tintoretto, Rubens, el Greco, Goya y otros grandes maestros de las escuelas Española, Italiana y Flamenca.

LA SALA DE VELAZQUEZ

La España moderna no podía menos que reformar el palacio donde se alberga tan incomparable colección. De 311 cuadros que la componían en 1819, ha aumentado el número hasta los 2.569, existentes en él hoy día. Lo más notable del museo era antes la galería principal, salón espacioso de unos ciento seis metros de largo por nueve de ancho, cuyas paredes de color rojizo estaban atestadas de pinturas hasta los mismos huecos de la bóveda. En 1899, se destinó a Velázquez la sala ovalada, que forma ángulo recto con el centro de la galería. Esta ha quedado vacía e incomunicada, y durante un año estará cerrada al público. La sala de Velázquez se conserva, pero no sin salida, como antes; ha llegado a ser, por decirlo así, el corazón, el centro de circulación del Museo. Dos nuevas puertas abiertas a ella dan paso a las salas siguientes que ahora ponen en comunicación la escuela Italiana, al extremo norte, con las Holandesa y Flamenca, situadas al sur. El plano de la nueva distribución sigue el orden cronológico: a la entrada norte del Museo se encuentran los Primitivos; luego Rafael y su escuela; el Veronés, Tiziano y Tintoretto conducen al Greco y Velázquez; más allá están Van Dyck, Rubens, Jan Brueghel y Teniers.

Encima de la gran galería se está construyendo una bóveda de hormigón armado y de fuerza suficiente para resistir el peso de los maderos que cayeran en caso de incendio. Cuando esta obra quede terminada, tendrán digno alojamiento Murillo, Goya, (en la antigua sala de Murillo), Ribera, Zurbarán, el "Divino" Morales, Cano, Carreño, Juan de Juanes, Pantoja, Mazo, los Ribalta, Claudio Coello y otros muchos de las escuelas de Castilla, Sevilla y Valencia.

Estará representada en ella la historia de la pintura española desde Velázquez hasta los tiempos modernos, no como antes, a trozos, sino dispuesta en el mismo orden lógico y con el mismo inteligente método con que lo han sido las obras de los maestros anteriores. Cuando se abra de nuevo al público la entrada a la galería desde la sala de Velázquez, se habrá conseguido dar fin a una gran obra.

LAS SALAS NUEVAS

Se entra en la primera de éstas, desde la antigua sala Italo-Española (hoy la Italiana) que está dedicada exclusivamente al Veronés, diez de cuyos mejores cuadros forman un grupo admirable. La segunda contiene otros tres del Veronés, con ocho de Tiziano y tres de Bassano.

La tercera es la Sala imperial. El terciopelo de color granate y el friso de mármol verde producen un efecto suntuoso. El retrato ecuestre de Carlos V por Tiziano y "La Gloria", están colocados frente a frente. La "Salomé" y otros célebres lienzos de Tiziano, dieciséis, incluso su autorretrato, cubren las paredes, y bronces de Leoni ocupan los ángulos.

La sala cuarta está tapizada de seda verde oliva, que armoniza con los característicos tonos color carne que empleaba Tintoretto en sus obras, veintiuna de las cuales ocupan esta sala.

Las salas quinta y sexta son de estuco de un matiz verde medio. Rodea esta sala un zócalo de nogal tallado, y un friso de la misma madera. La sala quinta contiene la "Crucifixión" de Celázquez, colocada sobre un fondo de bella tela oro viejo, y a ambos lados están los retratos de Felipe IV y su esposa, de rodillas. También se hallan aquí la "Natividad y la Coronación de la Virgen", en conjunto doce cuadros.

La sala sexta es del Greco. Los célebres retratos toledanos forman una magnífica serie sobre damasco rojo. Hay veintitrés obras del Greco reunidas aquí.

La sala Velázquez, de la cual la quinta forma como una capilla lateral, es un verdadero encanto. Pocos son los cuadros que se han cambiado de sitio, pero el rojo de las paredes con su friso de mal gusto, ha sido sustituído por una tela de un gris suave, tejido especialmente sobre un modelo toledano de la época 1600. El friso, zócalo y marcos de las puertas son de granito gris del Guadarrama. El efecto es severo a la par que elegante. Se ha dedicado especial cuidado a la dirección de luz, para que caiga sobre los cuadros, dejando en sombra el centro de la sala. No hay nada que desentone con la altísima hermosura de los cuadros, que suman veintinueve. En este santuario del arte el espíritu goza de inefable deleite.

La sala séptima es de estuco salpicado de oro, con friso oscuro, y contiene, además de varios cuadros de del Mazo, los paisajes de Velázquez, la "Vista de Zaragoza" y las dos pinturas de los "Jardines de la Villa Medici".

La octava del mismo estuco, contiene diez lienzos de Van Dyck, seis de Rubens, y otros cinco de sus respectivas escuelas.

La novena, de terracotta con mucho oro, es la Sala de Rubens con treinta y tres lienzos de espléndidos colores.

Las salas 10ª y 11ª son también de terracotta, y contienen otros cuadros de Rubens, con algunos de Jordaens, Van Dyck y Van Artois. Aquí se halla una de las pocas pinturas inglesas del Museo, que se atribuye a Sir Peter Lely y que representa una señora calva con traje de seda azul.

De la 11ª se pasa a las salas Holandesa y Flamenca situadas en el ala sur.

LOS "PRIMITIVOS"

En la nueva colocación de los Primitivos en la sala del noroeste, y de los maestros holandeses en la del suroeste, se ha cuidado, sobre todo, de que los fondos sean apropiados. Los muros y tabiques están revestidos de harpillera de tejido especial formado de hilos grises oro y oscuro, muy suave. La manera en que el trabajo vigoroso y preciso de Patinir, por ejemplo, se destaca en su nuevo ambiente, asombrará a los acostumbrados a ver las obras de este pintor en la sala baja llamada de Alfonso XII, de cuyas sombras ha salido ahora juntamente con Fra Angelico y otros. Sin embargo, no se exhumó a los Primitivos hasta después de varios años de experiencia, para probar si la atmósfera seca de las salas superiores no les perjudicaría. El resultado ha sido del todo favorable.

MIS IMPRESIONES DE AMERICA

Viene de la página DIECISIETE

Había ahí multitudes apretándose, aclamando, alargando el cuello para verme. Me pareció no tener suficientes manos para saludarlos, ojos para verlos y cerebro para comprenderlos. ¡Era demasiado! Lo que me agradó sobre todo fué el buen humor de todos.

Quiero decir una palabra de admiración sobre la policía de Nueva York, espléndida, eficaz, rápida, decidida severa y cordial. Atienden estrictamente sus deberes, y sin embargo, no son rudos ni ásperos con la multitud que tienen que alejar de la barra. Para mí todo era incomprensible en esa extraña mezcla de libertad y orden. El pueblo tiene derechos y sin embargo respeta la autoridad. Entre esos derechos, el que más me asombra es el derecho de los fotógrafos. Parecen tener lugar especial en cada ceremonia, y aunque no es nada placentero colocarse frente a un centenar de máquinas enfocadas contra nosotros como cañones amenazando guerra constantemente, no pude escaparme de lo cómico de la situación, lo cual explica el por qué cada vez que mi retrato aparece en los periódicos aparezco riéndome alegremente.

El tren especial que la Compañía puso a mi disposición me pareció un hogar palaciego. Encontré mi saloncito lleno de flores y frutas, de telegramas y cartas de bienvenida. Había también un piano automático que encantó a mis hijos.

Nos divertimos mucho mirando al panorama en nuestro viaje de Nueva York a Washington. Me pareció observar un ligero parecido con los campos ingleses, pero todo aumentando a proporciones gigantescas.

DISGUSTOS EN EL TREN REAL DE LA REINA DE RUMANIA

TREN DE LA REINA MARIA, FRONTERA DEL CANADA. Noviembre 6. (UP) Hoy ha reinado la calma en el tren especial en que viajan la Reina María y su séquito, de regreso del Canadá, donde se desarrolló ayer una tormenta. La calma de hoy es el intervalo entre dos situaciones de violencia.

En cuanto el tren penetre en los Estados Unidos, las cosas volverán al estado en que se encontraban al salir, es decir, John Carroll volverá a hacerse cargo de los viajes e Ira Nelson Morris será quien disponga lo concerniente a los actos sociales.

El derrotado en la lucha alrededor del itinerario que ha de seguir la Reina María, Samuel Hill, constructor de líneas férreas en Washington, está indeciso entre continuar acompañando al séquito real en su viaje al Este o abandonarlo en la primera ocasión. Es motivo de su disgusto que su plan de regresar por mar a Seattle ha sido rechazado, aceptándose en cambio el de Carroll, hacer el viaje en automóvil.

El antagonismo que Hill manifiesta hacia Stanley Washburn, el ayudante de la Reina, ha estado a punto de convertir el viaje de la soberana rumana en un incidente de opereta.

EL SEQUITO DE LA SOBERANA RUMANA ESTA DISPUESTO A DEFENDER A BRAZO PARTIDO LO QUE CREE SUS DERECHOS

TREN REAL EN SEATTLE, Estado de Washington, Noviembre 6.—(UP)— Ya se ha logrado el propósito de los iniciadores del viaje de la Reina María a este país, pues Carroll anuncia que despues de la recepción que Hill ofrecerá en su casa esta noche a la Reina, no volverá al tren, y que si lo hace se le impedirá el acceso por la fuerza.

De las declaraciones de Carroll se desprende que la presencia de Hill en el tren más allá de esta localidad traería serias dificultades y sugirió que las diferencias, que comenzaron el mismo día en que Hill subió al tren, pudieran determinar, si continúan, el regreso inesperado de la Reina a su país.

Hill ha llegado a amenazar al ayudante de la Reina, durante la estancia en Portland, Oregón, y su presencia en el tren ha mantenido un constante estado de excitación.

También anuncia Carroll que J. A. Ayres, representante de las fábricas de Ford, y que permanecía en el tren para disponer lo conducente a los viajes de Su Majestad en automóviles Lincoln, había sido despedido del séquito por haber declarado a la prensa que el viaje de Su Majestad a este país lo financiaba Henry Ford.

HENRY FORD PAGA MEDIO MILLON DE PESOS PARA EL VIAJE DE LA REINA DE RUMANIA

VANCOUVER, B. C. Noviembre 6. (AP) Henry Ford, fabricante de automóviles de Detroit, ha estado pagand oincidentalmente los gastos de la Reina de Rumania y de su real séquito durante su excursión por los Estados Unidos, según reveló hoy J. B. Ayres, supuesto representante personal de Mr. Ford en el séquito. Ayres calcula que la excursión de la Reina costara a Mr. Ford medio millón de pesos.

Entre los gastos figuran "préstamos" a los miembros del séquito de Su Majestad para cigarros, limosinas, pastillas de goma y otras menudencias.

Ford ha pagado todo el transporte en automóviles, los gastos de los equipajes y todo cuanto ha adquirido el real séquito en los lugares donde la Reina se ha detenido.

Mr. Ayres dice que los automóviles constituyen el capítulo de gastos más importante. Donde quiera que la Reina se detiene se ponen a su disposición sedanes y limosinas por orden de Ford, quien paga a los choferes por todo el tiempo que están al servicio de la Reina, sin contar que los automóviles sufrirán una depreciación cuando se vendan. Hasta la fecha la Reina y el séquito han usado 168 automóviles.

Ayres dice que cuando la Reina llegue a Nueva York hallará un sedán especialmente construído para ella, pintado de azul obscuro, con las ruedas color púrpura y las armas reales de Rumania a cada lado, regalo personal del famoso fabricante de automóviles.

LA REINA USA LOS AUTOMOVILES QUE FORD PONE A SU DISPOSICION

DETROIT, Mich. noviembre 6. A.P.—J. B. Ayres, que dise ser representante personal de Henry Ford cerca del séquito de la Reina María, durante la excursión de la soberana por los Estados Unidos, y que declaró que Ford estaba pagando los gastos "incidentales" del séquito, es desconocido oficialmente en la organización Ford de esta ciudad, según manifestó anoche E. G. Leibold, secretrio particular de Mr. Ford.

Leibold dijo que la organización Ford había puesto a la disposición de la Reina y su séquito carros Lincoln en las ciudades donde la compañía Ford tiene agencias. Cuando los amigos de Ford viajan por Europa también se les concede el uso de automóviles y choferes suministrados por sus agencias y el gasto se abona por la oficina principal en esta ciudad. "No hay nada de particular en todo esto"—dijo el secretario.

CON SOLEMNE CEREMONIA REANUDA LA FAMILIA REAL LA COSTUMBRE DE REZAR LA SALVE ANTE LA VIRGEN DE ATOCHA

En el nuevo templo, levantado en las inmediaciones del Panteón de Atocha, esperaban los Reyes a la procesión con la Virgen, en la que iba el Gobierno, la nobleza y autoridades eclesiásticas

EL CENTRO AUTONOMISTA DE DEPENDIENTES DE BARCELONA

Opiniones favorables a la Asamblea Nacional, sustentadas por Ramiro de Maeztu, José María Monteagudo y Mario Alonso Castrillo

Comité de honor de la exposición hispano-americana de Sevilla

MADRID, Noviembre 6. (U. P.)—En virtud de haberse trasladado desde el Convento de las Descalzas Reales a su nuevo templo la imagen de la Virgen de Atocha, patrona de Madrid, se ha efectuado hoy una solemne procesión a la que asistieron el obispo de Madrid, el patriarca de Indias, los grandes de España y los gentiles hombres de servicio, todo el clero de esta diócesis y numerosos fieles.

Presidieron el cortejo religioso el Infante Don Fernando, el marqués de Estella, los ministros de Instrucción Pública y Hacienda, la Diputación y el Ayuntamiento.

La imagen de la Virgen iba escoltada por los alabarderos y conducida por personal del palacio real. Cerraban la marcha tres carrozas de las caballerizas reales, y la guardia final la prestó la escolta personal de Su Majestad

En el nuevo templo esperaban a la imagen el Rey Alfonso y la reina madre Doña María Cristina, rezándose la Salve en cuanto quedó instalada en el nuevo altar la imagen.

Este acto significa la reanudación de la costumbre de los Reyes de asistir todos los sábados a rezar la Salve ante la Virgen. El nuevo templo se ha levantado en las inmediaciones del Panteón de Atocha.

EL CENTRO AUTONOMISTA DE DEPENDIENTES DE BARCELONA

BARCELONA, Noviembre 6. (U.P.)—Por real orden del Ministerio de la Gobernación se ha nombrado una junta directiva para el Centro Autonomista de Dependientes de Comercio e Industria de esta ciudad, organización que se había clausurado gubernativamente y que ahora presidirá Jaime Fortsanta.

El delegado regional del Ministerio del Trabajo ha dado posesión a la nueva junta, disolviendo la anterior, y levantando con ello la clausura que pesaba sobre la institución.

LA CIUDAD DE BARCELONA DA EL PESAME A CUBA POR LAS DESGRACIAS DEL HURACAN

BARCELONA, Noviembre 6.—(U. P.)—El alcalde de esta ciudad ha visitado al Consul general de la República de Cuba, testimoniándole, según acuerdo del Ayuntamiento, el pésame oficial de Barcelona por la catástrofe causada en la Isla por el huracán del 20 de Octubre.

VISITA EL SULTAN DE MARRUECOS LA REGION DEL SUR

RABAT, Noviembre 6. (S. R.)—El Sultán de Marruecos ha salido de Marrakesh para hacer su primera visita oficial a la región del Sur de sus dominios, acompañándole un séquito numeroso y una fuerte escolta.

LA SUSCRIPCION DE LA PROVINCIA DE MADRID PARA LAS VICTIMAS DE CUBA

MADRID, Noviembre 6 (U. P)—La Diputación Provincial de Madrid ha acordado contribuir con mil pesetas a la suscripción nacional prodamnificados en el ciclón que asoló parte de la Isla de Cuba.

OPINIONES EN FAVOR DE LA ASAMBLEA NACIONAL

MADRID, noviembre 6 (A. P.)—El periódico "La Nación", órgano del Gobierno, publica en su edición de hoy unas declaraciones del conocido escritor vasco Ramiro de Maeztu, que considera utilísima, en todos los órdenes, la Asamblea Nacional como organismo consultivo, formada por hombres de prestigio, recomendando que la Asamblea atienda preferentemente a crear una ley de prensa que no permita la destrucción de los prestigios nacionales.

José María Monteagudo, presidente del Sindicato de Actores, según "La Nación", dice lo siguiente acerca de la Asamblea: "Me parece muy bien, siempre que sobrepuje a las Cortes antiguas".

Mariano Alonso Castrillo, ex secretario del último Congreso de los Diputados, declara que le parece admirable la idea de la Asamblea Nacional y que no comprende que haya contradictores a la misma, pues representa un avance hacia la verdadera representación nacional.

MARTINEZ SIERRA JUZGADO EN LONDRES

LONDRES, noviembre 6 (A. P.)—El conocido escritor y dramaturgo Gregorio Martínez Sierra, empresario del Teatro Eslava de Madrid durante los diez últimos años, está a punto de hacer su debut en Londres con la presentación de dos obras.

Una de ellas "La canción de cuna" se pondrá en escena en el Teatro Fortune. La otra no se ha anunciado aun.

Martínez Sierra es hombre de una asombrosa actividad. Además de haber escrito cuarenta obras, ha traducido otras cincuenta y ha escrito muchos libros. En Madrid posee un negocio editorial al mismo tiempo que su teatro y aun le queda tiempo para hacer vida de ermitaño en las montañas españolas.

EL GOBIERNO ESPAÑOL TRABAJA EN LOS PRESUPUESTOS

MADRID, noviembre 6 (A. P.)—Los presupuestos generales que está confeccionando el Gobierno del general Primo de Rivera atraen la atención de todo el país. La opinión pública se separa de las pequeñas discusiones y no hace caso de los rumores infundados, para detenerse en el plan financiero que comenzará a desarrollarse con la vigencia de los presupuestos que regirán a partir de primeros del año próximo.

Como la campaña de Marruecos ha tomado un aspecto muy diferente con la intervención civil, se han realizado economías y reglamentaciones favorables a la vida nacional y se espera que el Gobierno atenderá al equilibrio de los presupuestos y al saldo de la deuda flotante, cuyos vencimientos están próximos.

Todo el Gobierno labora activamente en la preparación de los presupuestos, los cuales serán objeto de un detenido examen y discusión en los consejos de ministros que se celebrarán antes de fin de año.

COMITE DE HONOR DE LA EXPOSICION DE SEVILLA

MADRID, noviembre 6 (A. P.)—Do real orden se ha nombrado un Comité de Honor de la Exposición Ibero-Americana de Sevilla, que lo integran el Rey Alfonso, como presidente, los presidentes de las Repúblicas Americanas y de Portugal, como vicepresidentes; y como vocales el Infante Don Carlos, el general Primo de Rivera, los consejeros del Estado, los embajadores, ministros y representantes diplomáticos de las referidas repúblicas americanas y Portugal, varios cardenales y aristócratas y el norteamericano Arthur Huntington.

HAY MUJERES EN ESPAÑA QUE QUIEREN GOBERNAR EL PAIS

MADRID, noviembre 6. (U. P.) Las mujeres españolas no ven ninguna razón para que se las llame algún día a presidir la gobernación de su país. Por supuesto, mientras dure la monarquía, no tendrán esa oportunidad más que los miembros de la Familia Real, pero una preeminente feminista española, la señora Teresa de Escoriaza, comentando la sugestión de Lady Astor para que los demócratas escogan una mujer como candidata a la Presidencia de los Estados Unidos, ha declarado que lejos de ser una pretensión estúpida, es completamente lógica y demuestra que la lucha contra el feminismo está ahora perdida.

"Nuestros adversarios—dice—están usando armas tan pobres que es evidente que han agotado sus municiones.

"Creo que el partido democrático norteamericano, que ha sido dominado por su rival durante la crisis del liberalismo en el mundo, ganaría en las elecciones presidenciales con una candidata que, por el hecho de ser mujer, tendría los votos de todas las mujeres norteamericanas.

"Es absurdo negar a la mujer cualidades para gobernar un país cuando la historia está llena de ejemplos, desde la Reina Dido hasta la presente Reina de Holanda. ¿Cuándo llegó Inglaterra a la cima de su poder? Bajo el reinado de la Reina Victoria, después de haber comenzado bajo otra mujer, la Reina Isabel."

"¿Y no fué otra Isabel, la Católica de Castilla, la que convenció a su escéptico esposo, Fernando de Aragón, para que ayudase a Colón a cruzar el océano y descubrir la América?

"¿Otras?—dice la señora Escoriaza.—La historia de España está llena de nombres de reinas famosas: Doña Urraca, Doña Berenguela de Castilla, María de Molina, Blanca de Aragón, que pudieron haber dado lecciones a muchos reyes. Hasta las viudas de Fernando VII y de Alfonso XII demostraron cualidades que pocos monarcas han logrado igualar.

"Y fuera de España, un nombre entre otros: Catalina de Rusia, la Grande, la Semíramis del Norte. Podría citar más, pero haría demasiado larga la lista.

"Estos ejemplos debían bastar para demostrar cuán grotescos son los ataques de los anti-feministas contra Lady Astor. Que ha habido en el mundo numerosas reinas superiores a los reyes es un hecho reconocido que debe mantener en silencio a muchos de nuestros detractores, en vez de tratar de imponer argumentos de "imposibilidades" que han demostrado ser "posibles" durante siglos".

LOS PUENTES Y CARRETERAS QUE SE CONSTRUIRAN EN ESPAÑA

MADRID, noviembre 6.—(U. P.)—Existen cerca de doscientos caminos sin terminar en España, setenta y seis puentes, cuya construcción se ha de llevar a cabo para poner en comunicación los caminos, y más de setecientas partes diseminadas de carreteras, con un total de seis mil quinientos kilómetros, que han de construirse para permitir el tránsito.

El Gobierno ha estimado el costo en dos millones de pesetas, incluído todo esto en el plan de reconstrucción nacional aprobado en julio último, bajo la forma de un presupuesto extraordinario de gastos, el programa que se desarrollará en un período máximo de diez años.

EL PARTE OFICIAL DE MARRUECOS CONFIRMA LA MUERTE DE EL-JERIRO

MADRID, noviembre 6.—(A. P.)—El comunicado oficial que se facilitó hoy en el Ministerio de la Guerra dice que continúan realizándose operaciones para la completa pacificación de la zona. Las tropas han dominado ya a la cabila de Beni-Iser que izó bandera blanca, comenzando a entregar el armamento después de sufrir un fuerte castigo.

Se ha confirmado la muerte de El-Jeriro y se sabe también que se encuentran heridos de gravedad varios jefes más, rebeldes importantes.

Han regresado a la península una compañía del Regimiento de Córdoba, y un batallón de Artillería de Montaña de Barcelona.

47 MILLONES DE TONELADAS CONSTITUYERON EL TRAFICO DE LOS BUQUES EN 1925 EN EL PUERTO DE LONDRES

LONDRES, nov. 6 (B W S).—Se ha establecido un nuevo record de tonelaje en vapores que entraron y salieron del puerto de Londres en 1925, según el informe de las autoridades del mismo, que dan un total de 47.065.000 toneladas contra 45.302.000 en 1924 y 41.215.000 en 1923.

ABRESE EL CURSO EN LA UNIVERSIDAD DE PARIS

PARIS, nov. 6 (S. R.)—Hoy ha tenido lugar el acto solemne de la reapertura del curso en la Universidad de París, ante una nutrida concurrencia de altas personalidades científicas de Francia y del extranjero y cuerpo diplomático. Se concedió el título de doctor in honoris causa al preeminente médico brasileño doctor Carlos Chagas, en premio a sus valiosos trabajos de higiene pública en su patria. A nombre de la Facultad de Medicina de París habló el decano exponiendo la obra de Chagas, digno sucesor del doctor Cruz en el saneamiento público del Brasil, encomiando además sus sentimientos francófilos que le hicieron durante la Gran Guerra combatir al lado de Francia en la lucha impuesta para el mantenimiento de sus derechos y la defensa de la integridad de su territorio.

El discurso del embajador brasileño, doctor Souza Dantas, fué un testimonio de agradecimiento a los representantes diplomáticos de la Argentina, Uruguay y Chile, principalmente por su asistencia al acto.

NUEVA CLASE DE SEGUROS PARA LOS ESTUDIANTES

OXFORD, noviembre 6.—(A. P.)—Una empresa original ha entrado en los tranquilos confines de la Universidad de Oxford. Tiene la forma de una oferta para asegurar a los estudiantes contra cualquier calamidad que pueda sobrevenirle en el colegio, desde recibir lesiones jugando al foot ball hasta romper clubs en los courses de golf. Se han enviado circulares a todos los estudiantes dándoles cuenta de las nuevas "pólizas especiales para miembros de la Universidad y describiendo las distintas formas de pólizas. La lista incluye pago de las cuentas de los médicos por accidentes en los deportes; seguro contra incendios, robo o pérdida de bicicletas; reparación de clubs de golf rotos e indemnizaciones en caso de reclamación por terceras personas. La única contingencia de la vida de Oxford contra la cual no es posible tomar un seguro, es recibir un suspenso en los exámenes.

MIL PERSONAS SIN HOGAR, EN BARI, POR LAS INUNDACIONES

ROMA, noviembre 6.— (U. P.)—Una devastadora tempestad se desató hoy sobre Bari, causando varias muertes y daños considerables a la propiedad.

Hasta el momento han sido recogidos catorce cadáveres, y muchas calles se encuentran intransitables, aunque el nivel de las aguas ha descendido en algunos lugares. La estación ferroviaria se inundó y en consecuencia están interrumpidas las comunicaciones. También las carreteras que rodean la población han sido destrozadas, y en un lugar de la vía férrea, ocurrió un desprendimiento cuando pasaba un tren, volcando algunos carros y lesionándose algunos de los pasajeros.

Las autoridades municipales de Bari han prevenido a los habitantes contra el uso del agua del acueducto, que se cree ha sido infectada. La inundación fué tan rápida que no dió tiempo a los habitantes de algunos lugares más que a encaramarse en los pisos superiores de sus casas. Los cuarteles de Artillería se encuentran aislados y los soldados no pueden salir a auxiliar a las familias. El muro exterior de la cárcel se ha rajado.

Se cree que llegue a mil el número de los que se han quedado sin hogar en Bari, y que en menor escala haya ocurrido lo mismo en otras regiones de Apulia. En Sanin Candro, Modugno y Ceglie, hubo varias muertes. La estación ferroviaria en Torinto desapareció bajo la inundación.

SUBEN A DIEZ MILLONES DE PESOS LAS RECLAMACIONES NORTE AMERICANAS CONTRA CUBA

WASHINGTON, noviembre 6.—(UP)—Hemos sabido hoy por conductos dignos de crédito que las reclamaciones norteamericanas presentadas ante el Gobierno cubano y que motivaron la moción del senador King, solicitando que se abriese una investigación sobre el estado de las mismas, ascienden a once, sumando un total de diez millones de pesos.

Los representantes de los reclamantes continúan haciendo todos los esfuerzos posibles por lograr que se lleve a efecto la investigación, y comenzarán una ofensiva en tal sentido el día 15 de noviembre, cuando llegue el senador King, a no ser que se llegue a un arreglo por conductos diplomáticos o extra-oficiales.

Se dice que una reclamación está ya en vías de resolverse directamente entre el Gobierno cubano y el perjudicado, y otra será resuelta de modo convenido entre las partes.

Es posible que para todo el resto de las reclamaciones se indique el arbitraje en bloque, para decidir de una vez este asunto.

M.E.C.D. 2016

BIBLIOTECA MUNICIPAL MADRID

Mariano Miguel, nuestro Director Artístico, que ha sido premiado en la Exposición de Philadelphia por su hermoso cuadro "La Curandera", que reproducimos.

BIOGRAFIA
PANAIT ISTRATI

Hallábase en convalecencia en un Sanatorio de Lucerna y confiaba a uno de sus compañeros sus inquietudes literarias.

—No he podido hallar una obra que lleve en sí, todas las inquietudes humanas, decíale Istrati a su compañero.

—¡Cómo! Pues si existe. Cuando salga usted lea "Juan Cristóbal" de Román Rolland, y sus inquietudes tendrán allí un eco.

Sale Istrati del Sanatorio y se lanza sobre los diez tomos del inmortal "Juan Cristóbal" que devora con avidez.

Román Rolland se adueña de Istrati; éste llora, goza y sufre con el héroe de Rolland.

Por los diarios se entera que el maestro se halla en Enterkalen, y le escribe una larga carta contándole su vida entera. Román Rolland, de paso por Enterkalen, no recibe la carta que es devuelta a su autor.

Istrati, dolorido en lo más profundo de su alma, guarda la carta que cree rechazada por el maestro. Su dolor es inmenso, pues no creía que el que hubiera escrito las páginas de "Juan Cristóbal", pudiera no querer oir el gran quejido que lanzado por medio de una epístola, era un anatema formidable dirigido contra los hombres malos que tanto daño causan a la humanidad y que tanto hicieron sufrir a Cristóbal y a Olivier.

Istrati, sale de Suiza y en Enero de 1921, Román Rolland recibe la carta que escribiera desde Lucerna, carta que le fué enviada por el juez de Niza, que intervino en el asunto de su suicidio.

Como Andriew, quiso poner fin a su vida, a esta vida dolorosa que arrastraba por los puertos que baña el Mediterráneo, frente al cual soñara tantas veces por el imperio de la Bondad, sin la que no es posible la vida de los humanos.

Ante aquel encrespado y magnánimo Mediterráneo que tantas ciudades abraza, Istrati levantaba sus brazos, llamaba a su madre que había dejado en Braila, su ciudad natal, y vertía abundantes lágrimas por aquella santa mujer, que en Braila también lloraba por el hijo ausente al que quizá jamás volvería a ver.

En Niza, hacía de fotógrafo ambulante después de haber trabajado de camarero, carpintero, descargador del muelle, peón de albañil, repartidor de anuncios, confitero, calderero, blanqueador de brocha gorda, periodista, y en fin, cuantos trabajos hallara a mano que le permitieran llevar el pan a su estómago y un poco de alimento a su espíritu sediento.

En un momento de desesperada angustia, viendo el mundo tan negro como negra es el alma humana que la religión no atempera y sale desconfiando ya de encontrar en el hombre, el amigo, el hermano, de cuyo amor paterno tanta necesidad tenía, cogió la navaja, con la que quizá aquel día se afeitara, y aplicóla a su garganta abriéndose un tan profundo corte, que creían imposible salvar su vida.

Consiguieron salvarle y al salir del hospital de Niza, ya no salía tan triste como tiempo atrás, salió del Sanatorio de Lucerna. Tenía en sus manos trémulas, una carta de Román Rolland que le entregaron a la salida, y sus ojos humedecidos no acertaban a leer las palabras que le escribiera el maestro y que le decían:

"En vos hay un genio hecho para cosas más grandes, que para escribir largas cartas; es preciso que condenseis todos vuestros recuerdos en una gran obra. Escribir la obra más esencial y más duradera que vos mismo. Cread la obra que dentro de vos se encierra".

Entonces, empujado por estas y otras reiteradas insistencias del gran Rolland, Istrati empieza su obra, acumulando los recuerdos de toda su agitada vida, y pública en 1924, "Kyra Kyralina" su primera e inmortal obra. A esta síguenle después "Oncle Anghel"; "Presentation des Haidones" y "Dominitza de Snagov" su último libro.

¿Y qué hay en los libros de Istrati que tan poderosamente han apasionado al público y crítica de todos los países?

En los libros de este rumano ilustre, vénse los tenebrosos abismos de dolor y de miseria que él mismo ha arrastrado por las cárceles, los campos y las ciudades; descúbrese el alma enferma del que, víctima de la maldad e hipocresía del hombre, hállase envuelto en la "magnánima" y mentida filantropía del que extendiendo el vicio y la perversión, arroja a la inocente víctima en el inmundo lodo del que ya jamás puede levantarse, el desgraciado que cae en él.

El hombre-motor de estos salvajes engranajes que trituran las carnes como el espíritu, aparece a través de todos sus libros llenos de poesía y de romanticismo. Y este hombre que ha sufrido todas las maldades de sus semejantes, entona sus cánticos entusiastas a la Amistad, suprema belleza humana.

"Kyra Kyralina" no se olvida jamás cuando nuestro espíritu ha deleitado sus páginas. Allí está el Danubio; allí se ven las cimas de los montes asiáticos y las callejuelas de Constantinopla, y las plazas de Byruth y los palacios de los Mustafás con su misterioso silencio encubridor de vicios y perversiones.

El Oriente, aparece en "Kyra Kyralina" con toda su gama de colores encantadora, romántica...

Que sea yo, el traductor español de "Kyra Kyralina" quien presente al público cubano a Panait Istrati, es un nuevo motivo de orgullo para mí, pero más hubiera querido que otro, con pluma mejor tallada que la mía, se hubiese encargado de tal presentación. No dudo que otros hablarán de él mejor que yo, y con más autoridad, como sucedió en España, después de mi primera crónica sobre Istrati; publicada en una Revista de Barcelona que se ocuparon de él, "El Sol" de Madrid, luego Luis de Zulueta en "La Libertad", Ramón María Tenreiro en la "Revista de Occidente", García Birlán en "El Consultor Bibliográfico", Angel Abella en "Solidaridad Obrera", Angel Samblancat y Eduardo Sanjuán en "El Diluvio", Antonio Puch en "La Publicitat", Dominc de Fuenmayor en "La Noche" y en fin, todos cuantos críticos esperan ansiosos las grandes novedades literarias en estos tiempos de decadencia y mercantilismo.

"Oncle Anghel" su segundo libro, tanto conmovió a los literatos franceses. Istrati escribe sus libros en francés, idioma que aprendió en siete años, sin otros maestros que los clásicos franceses y son otra gramática, que sus libros, que se le otorgó un **prix sans nom**; premio acordado por un grupo de literatos parisienses, fomentadores de la buena novela.

"Presentations des Haidoncs" que no se ha traducido aún al castellano como tampoco "Oncle Anghel", es un libro fuertemente atiborrado de un sentimiento noble, de un freto, y una ardiente lucha por la lirnético amor a lo bueno y a lo justo, y una ardiente lucha por la libertad...

Los Haidones, son unos nobles bandidos de Rumanía, que luchan contra la esclavitud de su pueblo, de los que Blasco Ibáñez ha dicho: "que son unos bandidos generosos, heróicos y justicieros y que recuerdan nuestros romances populares".

Desde "Kyra Kyralina" hasta el cuarto libro "Dominitza de Snagov" son todos sus libros un emblema de libertad, de justicia, de amistad y de amor, todo ello escrito con maestría tal, que no hay nadie que se le asemeje.

Se le ha comparado a Máximo Gorki y a Jack London, y si bien es verdad que en sus libros hay algo de estos dos grandes escritores, hemos de confesar que el acento nuevo y vigoroso de Istrati es algo de su mismo ser, que él solo es capaz de presentarnos.

Lo que hay que agradecer a Panait Istrati, es que no nos presenta los hombres perfectos, nacidos casi siempre en la imaginación del novelista. Como Dostoievysky, penetra en el alma humana, inquiere sus males y sus inquietudes, y nos las presenta tal cual las ha visto sin añadir nada. Istrati se desdobla y lanza a "Adrián Zografi" en medio del gran torbellino en que se desarrollan las pasiones, en donde luchado estoicamente, sale con el alma tan pura como cuando por primera vez, a los doce años, sale de Braila su ciudad querida.

Dostievvsky decía de sí mismo, que era un pintor de almas y que no podía presentarlas de otra manera de como él las veía. Así vemos en "Crima y Castigo" aquel Raskolmikoff que a veces el lector, confuso, no sabe si quererle u odiarle, si compadecerle o despreciarle. Igual el tenebroso Smith que deja morir a su hija sin llevarle ni el último beso paternal que absuelve en todas las culpas pasadas.

Hombres misteriosos y confusos, son los personajes de Dostoievvski, porque misterioso y confuso es el hombre que nos rodea, y acechando nuestros descuidos ,nos descarga el alma y bebe nuestra sangre como aquel voraz y repulsivo Lord Vilton, que Adrián del Valle nos presenta en su notable narración "En el Mar".

Pues también Panait Istrati, aquel pintor de brocha gorda que blanqueaba paredes, hoy, con su pluma, pinta, pinta hombres y pasiones y se ha impuesto la tarea de blanquear el alma, tan negra del ser humano...

DELA VILLE

EL TRIGO

Por frente a la ventana donde me he sentado a coser acaba de pasar, lento y pesado, un carro lleno de trigo. En la calle hay espigas amarillas y brillantes. Y todo mi corazón se va tras ellas y mis ojos no se cansan de contemplarlas y mis dedos tamborilean en los vidrios de la ventana, con ansia de traspasarlos y alargarse hasta palpar ese rastro dorado. Cuando era niña ¡cuánto me gustaba jugar con las parvas de trigo! Mi cabello rebelde y negro tomaba reflejos dorados bajo las pajitas brillantes que se prendían a él. En la época en que el aire es tibio y el viento tiene olor a margaritas, yo era una chicuela salvaje y alegre y mis ojos no tenían entonces esta expresión ávida y triste que tienen ahora.

JUANA DE IBARBOUROU

BOSQUEJOS CORUÑESES

Del encomio y exaltación de los defectos.

Encarecimos la necesidad de que La Coruña explote como inmaterial mercancía su clima benigno, su situación privilegiada, sus condiciones de ciudad moderna, los gratos panoramas del contorno y hasta su misma alegría perenne y un poco irreflexiva. Pero hoy nos asalta la duda de si merecen solamente exaltación y encomio las cualidades acatadas como buenas por el común consenso o si será hacedero y provechoso sacar partido también de los defectos, mejor dicho, de aquellas propiedades de nuestro pueblo que suelen reputarse como máculas y tachas de su estructura o su fisonomía.

Generalizando un poco, nos inclinamos a creer que ninguna cualidad puede calificarse de buena o mala prescindiendo de su aplicación. Y así como es obra de concienzudo educador—de constructor de almas, no de simple abastecedor de cultura—utilizar los defectos del educando, marcándoles cauce recto y finalidad plausible; así como es tarea del maestro la de convertir la terquedad en perseverancia, trocar la envidia en sana emulación y trasmutar la escoria del orgullo en el óro puro de la firmeza indoblegable, cumple igualmente al que ama a su pueblo escrutar si en el fondo de sus peculiaridades consideradas defectuosas late el germen de una virtud o se anuncia el embrión de una belleza.

Hombres hay apreciables solo por sus defectos y que desposeídos de ellos perderían originalidad y gracia. Ciertos lunares realzan la finura de una tez. Y es harto conocido el caso de una joven que padecía ligero estrabismo y que durante una dilatada ausencia de su prometido se sometió a una intervención quirúrgica que normalizó sus órganos visuales, juzgando así preparar grata sorpresa a su leal amante, el cual, a su regreso, se sintió defraudado y rescindió su compromiso porque echaba muy de menos aquella leve desviación ocular que era para él cautivador encanto y adorable asimetría.

A imitación del singular enamorado de esta verídica historia, hay que extraer virtud y belleza de los defectos mismos, de las irregularidades y anormalidades donde otros menos sutiles hallan sólo motivo de censura o execración; que la hermosura o fealdad, la bondad o malicia, no tanto dependen de las cosas, cuanto de la finura y acuidad de nuestra propia observación. Recuérdese que en la misma flor en que la avispa sólo acertaría a succionar jugos acres liba la abeja la esencia suave y dulce de los panales.

LA GRACIA IRREGULAR DE NUESTRAS CALLES

Intentemos ilustrar las precedentes reflexiones con un ejemplo—uno sólo entre varios que se nos ocurren.

Frecuentemente, después de un cumplido elogio del regocijado bullicio, del optimismo popular de La Coruña, de su perpétua y contagiosa animación, hemos oído esta apostilla incongruente: "¡Qué bonita y alegre capital!" ¡Lástima que sus calles no sean regulares y rectas, a la moderna!

Y he aquí, lector amigo y paciente, que nosotros encontramos en este defecto innegable de la urbe herculina uno de sus más risueños encantos y gentiles atractivos. Porque en esa deliciosa irregularidad estriba precisamente ló diverso de sus aspectos, que hasta dentro de una misma calle nos brindan la sorpresa de panoramas ciudadanos de carácter bien diferenciado, contraste de sombra y luz, de silencio y ajetreo, de desgaire y traza austera, de poquedad gris y audacia pintoresca... La variedad en la unidad que preconiza el clásico precepto.

Una calle recta y uniforme, a poco larga que sea, se hace monótona, interminable. No ofrece al transeunte el aliciente de lo inesperado, porque de una sola ojeada la abarca de extremo a extremo. Con su antipático estiramiento y sus casas parejas y simétricas tienen las calles modernas el horror monorrítmico de la necrópolis. La Coruña no posee ciertamente—en buena hora sea dicho— esa geometría regular de las ciudades norteamericanizadas e inespirituales que hoy proyectan los técnicos sobre hojas de papel comercial cuadriculado.

Lo que así pierden nuestras calles en modernidad y empaque yanqui, lo ganan en expresión, en originalidad, en sabor típico y personalísimo. Acaso la alegría que reina en ellas, esa alegría confiada y amable, únicamente puede encontrar su escenario en esas calles tan múltiples en matices y tan ricas en facetas.

Prescindiendo del remanso apacible de la Ciudad Vieja, adormida a los sones metálicos de la campana de la Colegiata, observad cómo el bullicio de la Pescadería— el núcleo urbano de hoy— armónico y concorde con sus calles irregulares, desaparece en las rectas vías del Ensanche, tiradas a cordel, para reaparecer de nuevo con todo su típico vigor en el barrio de Santa Lucía, después de atravesar sosterrañamente aquella fría zona de silencio en que la vida se refugia en el interior de almacenes, despachos y garages, ofreciendo fuera, débiles latidos en las modernas y desoladas perspectivas de Feijóo, Fonseca y Payo Gómez...

Posiblemente si uno de los coruñeses que estiman como un defecto la escasa simetría de nuestras calles las encontrase, tras una larga ausencia, regularizada, rectas y con las casas cortadas por el mismo patrón, como hiladas de nichos, echaría de menos el perdido encanto de su arbitrariedad, de igual modo que el protagonista del relato se sintió dolido por la desaparición del leve estrabismo de su dama, para él tan delicioso.

Exaltemos le gracia de esa imperfección y extraigamos de ella motivos de encomio. Explotemos no sólo las condiciones propicias de la ciudad, sino aquellas que a primera vista pudieran no parecerlo. Se adivinan en esta tarea dilatados horizontes para una labor apologética que nos brinda temas nuevos y nos permite abandonar los eternamente usados.

Pero es también tarea que no todos pueden cumplir, porque si el alabar las perfecciones es accesible a todos, para encarecer los defectos de algo—ciudad, objeto o semejante nuestro—hay que sentir hacia ese algo verdadero amor. Y el sentirlo honda y desinteresadamente es privilegio de unos pocos.

CESAR ALVAJAR

EL GRANDIOSO TRIUNFO DE NUESTRO DIRECTOR ARTISTICO MARIANO MIGUEL

Mariano Miguel, nuestro querido Director Artístico, ha sido justamente premiado en la Exposición Internacional de Philadelphia. A esta exposición han concurrido los más célebres pintores de España y Sud y Centro-América. La misma recompensa que alcanzó—vamos a escoger uno—López Mezquita, uno de los más altos valores pictóricos, actualmente de la raza latina, ha alcanzado nuestro muy querido Mariano Miguel.

No hace mucho tiempo, en estas mismas columnas, se le calificó a Mariano Miguel de **estupendo** pintor. El ilustre artista quiso reprochar el adjetivo. Insistimos nosotros. Triunfó, por fin nuestra opinión tercamente defendida. Y el calificativo no fué borrado. Naturalmente los doctos sabios y eminentes críticos que aquí nos gastamos, los que no comprometen al humorismo y citan admirablemente a Ortega Gasset, sonrieron. Estupendo pintor ¡bah!... ¿Estupendo pintor, un hombre que se destaca tan altivamente, que triunfa tan ruidosamente a donde quiera que concurra? ¿que tiene el valor y la audacia de demostrar su talento? ¡Oh, estupendos críticos!...

No sabemos que en este ambiente carcomido y ridículo en que al Arte pretende desarrollarse, se proyecte algo para festejar el ruidoso y gallardo triunfo de nuestro Director Artístico, y más que Director, amigo. Ya nuestro muy admirado señor Acuña en su loor dedicada a Mariano Miguel, dijo lo que había que decir. Está bien. Lo festejaremos nosotros. Los que compartimos a diario su tarea en esta sección; los que trabajamos a sus órdenes muy orgullosos de tener por Jefe un hombre de su valer, un verdadero carácter, y los que hacen el periódico, linotipistas, cajistas etc., nos proponemos rendir en uno de los días de la próxima semana un homenaje de simpatía y cariño al laureado pintor.

Reproducimos el maravilloso cuadro objeto de la señalada distinción y un retrato del buen amigo y Jefe. Reciba nuestro cordial, nuestro efusivo, nuestro sincero apretón de manos.

CREPUSCULO EN EL MAR

LEMA: ¡Poesía! Aguila de luz que anida en el alma humana.

El espíritu humano es profundo
como el mar y luminoso como el sol.

¡Gigante poderoso,
con cuerpo de cristal y alma de roca
que imponente y altivo te levantas,
se inclinan a tus plantas,
ante tu majestad y tu grandeza,
el cielo con su mágica hermosura
y la tierra de espléndida riqueza!

Encierran tus arcanos insondables
sublimes maravillas,
que el espíritu absorto las contempla
hundido dulcemente
en fervoroso éxtasis
de admiración profunda y reverente.
Bulle la fantasía
y el alma se estremece
en los ecos de hermosa poesía
que vibran en tus ondas de zafir;
ya rujas iracundo
pirámides nevadas levantando,
ora tímido y tierno
en sonrisas de espuma retozando.

¡Oh mar de mis amores!
nada llena mi alma apasionada
de lo grande y lo bello
como tu inmensidad y nada, nada
satisface mis ansias ardorosas
de intensas emociones,
cual la magnificencia
de tu belleza augusta y soberana,
y las fuerzas supremas, misteriosas,
do se siente de Dios la excelsa mano;
y que la mente humana
rasgar no puede en su soberbia loca,
sucumbiendo rebelde
cuando vencida su impotencia toca.

Mas nunca más hermoso
cual te contemplo ahora,
frente al otro coloso formidable
de faz deslumbradora;
el ígneo emperador de las alturas,
motor inmenso de calor y vida,
fuente divina que la luz derrama
en fulgurante llama.

Sobre tu regia frente,
besada por los dioses,
se alza un velo de tules irisados
detrás del cual la Eternidad ingente
para el mortal se esconde...
...En la solemne paz del infinito
flotan entre los nítidos vapores
de los azules éteres,
perfumes y rumores;
y brilla débilmente en el ocaso
de la serena tarde,
un lucero que arde
en el dosel de nubes de oro y raso.

Y en el cuadro grandioso
de nácar y turquesa recamado,
el lecho esplendoroso
de arreboles de púrpura y violeta;
donde el hermoso sol, titán de luces,
en sueño dulce y blando,
se cubre con el manto de la noche
en otros horizontes despertando.

Y espectáculo magno
ofrece ante la atónita mirada
el astro rey durmiente,
cayendo desplomado
en el hermoso seno transparente;
y confundido en estrecho abrazo
arrulla cariñoso,
el gigante de rocas y cristales
al titán luminoso.

DULCE Mª. SAINZ DE LA PEÑA

TIRANO EN FLOR

CUENTO

(Para mi primo Rafael Z.)

"Marcial, bestia: Qué animal eres! No ves que estás poniendo mal esa cincha? A ver, déjame a mí ponerla... Verdaderamente ustedes no tienen derecho a vivir. Deberían morirse todos; así los demás viviríamos mejor".

El pobre criado se separó del caballo, obediente y humilde, dejando el puesto a su joven amo que airado le arrebató la cincha y en un santiamen enjaezó su hermoso alazán y partió al trote con los otros jóvenes que le aguardaban.

Marcial era un muchachote rudo, sin instrucción, y tan tímido, que apenas le miraban con severidad ya estaba turbado sin acertar a hacer nada bien.

La tarde en que sucedió esta escena hacía cinco días que Luisito Lens había regresado del colegio en el que había pasado varios años instruyéndose, y ahora venía a hacerse cargo de la dirección de los negocios de su anciano padre. Unico hijo y sin duda alguna único dueño futuro de aquella inmensa hacienda con sus grandes ganaderías, medio pueblo era suyo, además desde niño acostumbrado a mandar, era lo suficiente para que este muchacho a los diez y seis años fuera un consumado tiranizador. Para él nadie valía nada, todos sus subalternos eran estúpidos y sin reparo alguno les lanzaba su frase predilecta al rostro por cualquier leve falta: **"Bestia".**

Don Luis, su padre, empezó a darse cuenta del vicio que había adquirido su hijo. El sabía lo perjudicial que es el despotismo para el hombre; como no iba a saberlo! él que había luchado en todas las esferas de abajo hasta que a empujones pudo lograr ponerse en aquel envidiable lugar que ahora ostentaba! Pero nunca había sido déspota: y la prueba era que todo el mundo hablaba bien de él y a su paso ricos y pobres se descubrían venerando sus canas piadosas.

Cuando regresó Luisito del paseo. Don Luis lo llamó al portal de la hermosa casa-quinta erigida sobre una loma, y desde la cual se dominaba todo el valle hasta muy lejos. La luna llena destrenzaba suavemente sobre el paisaje silencioso sus plateados rayos que daban un tinte pálido y melancólico a aquel extenso panorama. De vez en cuando herían el silencio de la noche el graznido de una lechuza pasajera o el chirrido de los grillos entre las malezas cercanas, llevando al alma ese estremecimiento involuntario que nos causa un ruido súbito, aunque nos sea familiar, en el quietismo de la soledad.

Don Luis encendió su rústico veguero y acomodándose penosamente en el mecedor, comenzó:

"Hijo mío, el vicio como la virtud puede hacerse ley en el corazón del hombre. Llevar una virtud hecha ley en nuestro corazón y cuyos efluvios lleguen a todos, es una felicidad para quien la posee; pero ¡Ay! cuán diferente si el vicio es nuestro dueño".

"Hijo mío, tú ignoras aún lo que es la vida, pero cuando tengas la mitad de los años que yo he vivido, sesenta, que no son tantos como los trabajos que he pasado, tal vez la comprendas mejor".

El despotismo, hijo mío, es un vicio de los más despreciables y casi siempre acarrea terribles consecuencias. Hace varios días que te observo y veo que en tí se está desarrollando un tirano brutal y soberbio y para evitarte que un día te suceda lo que a un joven que conocí, te he llamado".

"Ves aquella casa?" dijo el anciano señalando con su bastón de reumático hacia el este.

"Si la vec", murmuró el joven con interés.

En efecto, a la luz de la luna se distinguía la blanca silueta de un castillo en la cumbre de una colina pequeña.

"Pues bien, prosiguió el padre, allí pasó el caso que voy a referirte, no hace arriba de quince años. Si vas por allí alguna vez, verás que hacia la parte sur de la casa existen varias canteras y un molino para piedra, que debe estar en pie todavía".

"El dueño de esa finca era un abogado inteligente y noble, el doctor Pedro Carballo, que había avandonado su profesión para dedicarse a la industria. Allí fabricaba abono y otros productos químicos, cuya materia prima era la tierra conocida con el nombre de "marga" la cual se encontraba en sus canteras en gran abundancia. Con estos productos ganaba muy buen dinero, lo que le permitía tener hasta cincuenta obreros trabajando diariamente.

Cuando su hijo único, Enrique terminó la carrera de ingeniero agrónomo, que estudiaba, el padre lo puso al frente de sus negocios, encargándole de la administración general de la fábrica.

Los obreros, tan contentos y felices antes, empezaron a disgustarse por el mal trato del nuevo jefe, que no los consideraba como hombres, sino como bestias creyéndose humanamente superior a todos. Su padre le había llamado muchas veces la atención acerca de su conducta para con los trabajadores, pero el orgullo del joven sobrepasaba a todo razonamiento. Por la menor causa los maltrataba o los echaba del trabajo cosa que le llegó a crear una situación de odio mudo y reconcentrado entre sus subalternos.

Cierto día en que había una gran demanda de abono y estando el molino funcionando, se escapó la correa que hacía girar una gran polea de acero; Enrique ordenó a un obrero que subiera enseguida a colocarla. El obrero trató de hacerlo, pero no pudo porque la tarea era peligrosa y pidió al joven que mandara a parar la maquinaria, pero éste, enfurecido lo mandó bajar y se colocó en su puesto. Logró colocar la correa pero con tan mala suerte que quedándole una mano opresa entre ésta y la polea, fué suspendido por los aires y arrojado contra una rueda de grandes dimensiones que giraba a una formidable velocidad. Con una pierna cogida entre los rayos de la rueda, giró durante varios segundos; después fué lanzado a otra, y así, hasta que cayó en tierra con el cráneo y los miembros destrozados.

"El espectáculo duró varios minutos, y tal vez si hubiesen parado la maquinaria a tiempo se habría salvado; pero los obreros solo se limitaron a presenciar la escena con los brazos cruzados. La vida de aquel hombre nada les interesaba, no era bueno para ellos".

"Por eso, hijo mío, dijo el anciano después de una pausa, a su hijo que le escuchaba avergonzado, por altos que estemos no debemos ultrajar ni despreciar a los de abajo, a nuestros semejantes menores, porque un insignificante esclavo puede salvar o perder a un rey. Los que estamos arriba porque la Providencia o el destino, o nuestros esfuerzos nos colocaron allí, debemos más bien que despreciar amar y sobrellevar a los otros, ya que en ellos faltó lo que sobró en nosotros, protección o voluntad.

El joven lloraba silenciosamente.

Don Luis lo atrajo sobre su pecho.

"No llores. Los actos que a tu ignorancia de la vida. Temería por tí si fueras un hombre experiente, porque serías un peligro para tí mismo; pero por hoy no eres más que un tirano en flor.

TRISTAN MEDINA

"La curandera". Cuadro premiado con medalla de plata en la Exposición de Philadelphia; sección internacional de pintura.

PEQUEÑOS ENSAYOS
ALFREDO DE MUSSET

El crepúsculo va cerrando una a a una las flores. Misteriosa angustia pesa en la existencia de todo lo adherido a la tierra: La montaña inmóvil, el campo silencioso. Algunos naranjos tiemblan, porque el viento juega sobre sus hojas. Un cóndor corta la luz del ocaso: sube, baja y vuela con las anchas alas abiertas, sin rumbo, libre. Triste ironía contra el Velazco, que es el fragmento especial de este paisaje riojano, y que, quieto, hunde el misterio de su base en la tierra uniforme del valle. Allí está, petrificado, aceptando un proceso fatal de natura; enclavado, sin esparanzas de moverse, sin voluntad de elegir, sin libertad. Sujeto, prisionero a pesar de ser un coloso, que abre en distensión su lomo como queriendo estrangular la tierra. Se estira hasta el cielo para tocarlo y se echa sobre el valle para aplastarlo; más ¡ay! sin la fuerza dinámica viviente que hace al hombre que se monte sobre su cresta y lo pisotee.

Hay una rebelión orgullosa y callada en la montaña que parece vigilar el movimiento cósmico en una pasibilidad espantosa de muerte. La parte vegetativa de Velazco turba la parte animal de la vida, un ritmo extraño, sometido a un sino fatal de cosa y de alma asoma en un instante como un símbolo a mi espíritu, que siente la necesidad, en este momento grave, de hallar sentimientos afines deshojando uno de nuestros poetas amados, de esos que supieron encontrar la esencia honda y verdadera de las cosas.

Musset, el poeta triste que volcó en su copa todas las lágrimas que forman el residuo amargo de los seres, ha sido evocado. ¿Por qué éste y no otro en el momento?

¿Por qué esta humanización del Velazco, en este crepúsculo riojano? ¿Por qué la victoria sobre su pesantez, como luchando contra la fuerza de la gravedad para crearse un alma y querer meterse dentro de la otra callada y triste del poeta?

Nada hay más vehemente y más inmóvil que el alma de Musset, inhibida por el amor. Este acabó con él, le quemó, le aplastó, como el Velazco al valle.

Así, cuando encontramos en las formas exteriores gestos que se llenan por semejanza con la vida de algunos seres, su vista nos produce súbitamente, por nuestra capacidad de proyectarnos y de trasladarnos a ella por sentimiento. Cada minuto nos sorprende la semejanza de sus movimientos con los nuestros, ya sean físicos o psíquicos, y hacemos de la naturaleza una cosa viva que acompaña visiblemente a la pasibilidad o al sufrimiento, percepción de nuestro propio "yo" en su existencia o hechos.

Nuestra volición interior tiene excitaciones que nos llevan siempre a determinados sonidos, colores o aptitudes, como una música grave, honda, nos recordaría un azul profundo, borrascoso; así la vida espiritual de un hombre corresponde en nuestra sensibilidad a ciertas maneras o procesos exteriores de la naturaleza, por secretas afinidades entre las almas y la materia que no podríamos definir y que algunos llaman estado de ánimo.

La naturaleza en este crepúsculo es hermana de Musset, y llega hasta mí con el secreto de sus sentimientos, que tienen una expresión particular de vida que no puedo analizarla ni definirla. Sólo sé que su estado es sombrío y serio, callado y meditativo, y que el poeta se acerca a ella, con un sentimiento de semejanza vaga que impregna el conjunto todo, como un gemido de vida que sacude el paisaje, pulsando un deseo interior.

Ese punto de perfección en el arte esa madurez como la de la naturaleza que tanto preocupó a La Bruyére, se percibe releyendo en conjunto la obra de Musset. En esta dulce tarea, mi espíritu sumido en un mundo interior, contempla las formas sin materia, y sus páginas se abren a mi emoción con súbita transparencia, como si en sus pensamintos y los míos se ensanchara un límite extraño de vida.

Su lectura me ha turbado y he comprendido una vez más que, nunca se sabe cuándo, ni dónde, hemos de hallar toda íntegra el alma de un artista.

El pensamiento fragmentario, esas gotas de luz caídas en cada una de las páginas de un escritor, son como las que van formando el mar, y así, cada obra del artista, va hilando la personalidad y revelando poco a poco el fondo total de su ser. Nadie sabe en qué página o en qué libro se trasvasa el talento y se burila clara y definitivamente el yo interior; esa verdad honda y desnuda que se asienta en las entrañas mismas del ser y asoma a la punta de la pluma empapada de pensamiento y de emoción.

El asombro sentido ante la nueva lectura de la obra, para mí, más honda de Musset, su "Lorenzaccio", lleva asido tras sí, una tristeza dulce que se alarga hasta el amor.

Asombro, al afirmar en el brillante tallador de piedras preciosas, en el espíritu poético, más que profundo del poeta, en el alma pasional más que trágica, la existencia del drama más hondo, más sombrío de este artista filósofo, que reza el **De Profundis** de la vida, en esta obra sincera y triste, hecha de los restos náufragos de su existencia desolada, inútil; ya que para el artista o el genio, siempre su vida, le resulta estéril.

¿Es que Musset, quiso pintar la historia de una época; la podredumbre del alma de Florencia, o la incapacidad del sentimiento de libertad, en espíritus empobrecidos por la tiranía de voluntades más fuertes que los ideales de patriotismo? ¿Qué le importan al poeta esos fantoches de Duques y de Césares? ¿Piensa siquiera en Felipe Estrozi, instrumento de ideales de un pueblo demasiado acostumbrado a la opresión? No. El hombre necesita del escenario del mundo para vivir, y el artista toma ese mundo y esos hombres para pretexto simplemente; allí, debajo de la acción exterior, del talento de la composición y del estilo, ruge la tormenta de una vida, el dramatismo sombrío de lo que está más allá del arte y de las pasiones de los hombres.

"Lorenzaccio" es la vida de Musset, la amarga experiencia de su alma atormentada en vano. Por esto he sentido tristeza, después de haberme asomado al abismo de su corazón. Es su vida fracasada de hombre y de artista genial, perdida, no en su arte, pero sí, en su espíritu, y así, en "Lorenzaccio" confiesa en un grito de dolor, sus ideales, sus esfuerzos que se esponjan como globos de jabón en el espacio. Deseo el triunfo de su pensamiento, y le confiesa a Felipe Estrozi (que significa la conciencia), al viejo Estrozi que debe conocer la verdad, a quien—"Lorenzaccio"—no puede mentir; es la confesión que el alma se hace a sí misma; el grito de guerra que se da en voz alta, para oirse uno mismo.

"Felipe— exclama —aunque me veais así, he sido bueno y he creído en la virtud y en la grandeza humana como un mártir cree en su Dios, y he llorado más lágrimas por Talia que Niobe por sus hijos.

Me he sumergido, me he hundido en ese océano agitado de la vida, y he tocado todas sus profundidades, cubierto con mi campana de vidrio. Mientras vos admirais la superficie, yo he visto los restos de los naufragios, las osamentas y los Leviatanes".

Sí, "Lorenzaccio" (o Musset) el tierno poeta de las noches, el que dice que los "cánticos más bellos son los más tristes y conoce algunos sollozos nada más, que son eternos" se alza terrible y soberano en estas páginas mucho más grande, que cuando la pasión le sopla las venas enardecidas y le enciende el corazón de amor o de odio.

Aquí está Musset, más allá de la pasión, más allá del dolor; se hunde en la triste verdad de la vida,—¡la inutilidad de todo; la paja y humo que es el hombre!— "Lorenzaccio" ha realizado su ideal, a costa de sacrificios. Se ha plegado a los vicios del Duque, teniendo limpia su alma, ha sido abyecto y miserable, para llegar al fin. No importan los medios. ¡Ha matado a Alejandro de Médicis! Quiso salvar a un pueblo; regenerar la época, el triunfo de la justicia y de la libertad. ¡Pobre Musset! ¡Pobre "Lorenzaccio! Todo fué inútil, cometió el crímen; gozó un instante la borrachera del triunfo; pero el triunfo fué inútil, como todo lo que se amasa aquí abajo; el esfuerzo perdido, ¡nadie le creyó, nadie le comprendió! y él, "Lorenzaccio", mató inútilmente. ¡Qué sabor amargo rescecó sus labios, qué ahogo estranguló su corazón!...

ROSA BAZAN DE CAMARA

M.E.C.D. 2016

LA SOBERANA RUMANA LUCE SUNTUOSAS TOALETAS

SENSACIONALES CREACIONES DE LA MODA PARISIEN PARA LA REINA MARIA DE RUMANIA

LAS ILUSTRACIONES QUE SIGUEN SON DISEÑOS DE JEAN PATOU, EL FAMOSO MODISTO PARISIEN, HECHOS ESPECIALMENTE PARA LA REINA MARIA DE RUMANIA Y LA PRINCESA ILEANA, QUIENES USAN ESTOS TRAJES EN SU VIAJE POR AMERICA.

"Doge". Traje de crepé Marrocain y púrpura.

Vestido de noche de terciopelo rojo recogido al frente en artísticos pliegues con broche de joyas y encajes.

"Baghera". Fantasía inglesa.

Crepé Marrocain en púrpura para la Reina y en blanco para la Princesa.

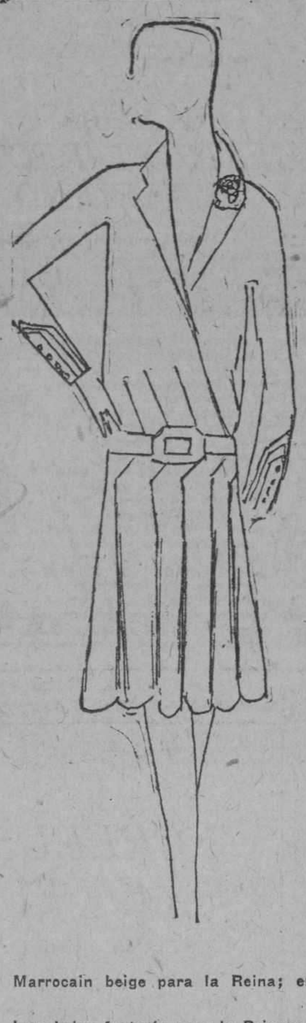

Marrocain beige para la Reina; en lana beige fantasía para la Princesa.

"Blue Girl". Astrakhan de lana azul marino para la Princesa Ileana.

"Thais". Terciopelo labrado en dibujos castaño; la banda de la falda es de lana azul bordada en oro.

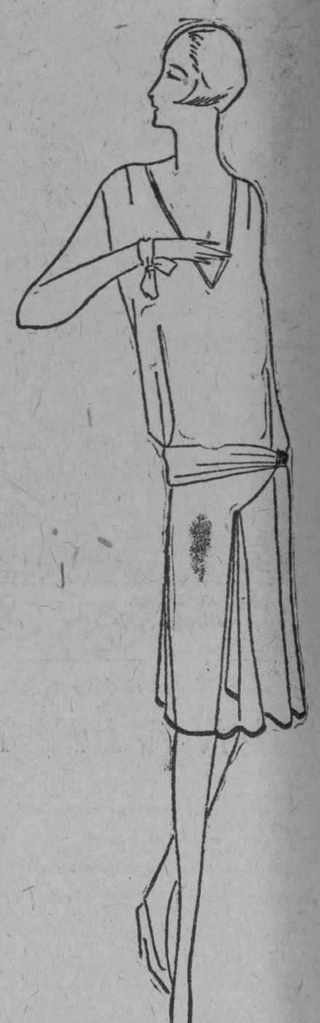

"Maud". Traje de georgette gris, qu Su Majestad usará durante las comidas.

La Reina María visitando el Niágara, vistiendo uno de sus maravillosos abrigos.

Recibimiento tributado a la Reina María de Rumania por el pueblo de New York.

Descripción del Guardaropa de la Reina María de Rumanía

TRAJES DE DIA

Colores: Orquídea, púrpura, azul marino, nuez, rojo oscuro y negro.

Tejidos: Terciopelo, crepé-satín (el lado lustroso) y crepé- marrocain.

Detalles: Faldas de ocho a diez pulgadas distantes del suelo. La línea de la cintura marcada y casi normal. El resto del traje holgado. Mangas invariablemente largas. Adornos moderados. Medias carne y beige. Zapatos rojo oscuro. Pequeños sombreros en forma de turbante o tam. Pendientes y collares de perlas.

TRAJES DE NOCHE

Colores: Blanco, negro, rojo, plata y oro. El blanco es su color predilecto para baile. El negro y oro componen las combinaciones de color más importantes.

Tejidos: Terciopelo chiffón, georgette, crepé, lamé y brocado.

Adornos: Perlas, rhinestones, pailletas, bordados de oro sobre negro, una débil línea de piel verde sobre negro, plumas de avestruz glicerinadas sobre georgette negro, bandas de piel.

Detalles: Silueta larga y holgada, más larga por detrás que por delante. Descote moderado. La línea de la cintura marcada y normal. Frecuente uso de largas sartas de perlas, algunas de las cuales llegan hasta más abajo de la cintura. Frecuentes combinaciones de negro, oro y verde.

(Propiedad Literaria registrada por la North American Newspaper Alliance. Derechos reservados para este diario exclusivamente.

'Chatelaine". Los materiales empleados en este traje son terciopelo negro y adornos dorados.

"Brocabelle". Gasa georgette bordada en sable.

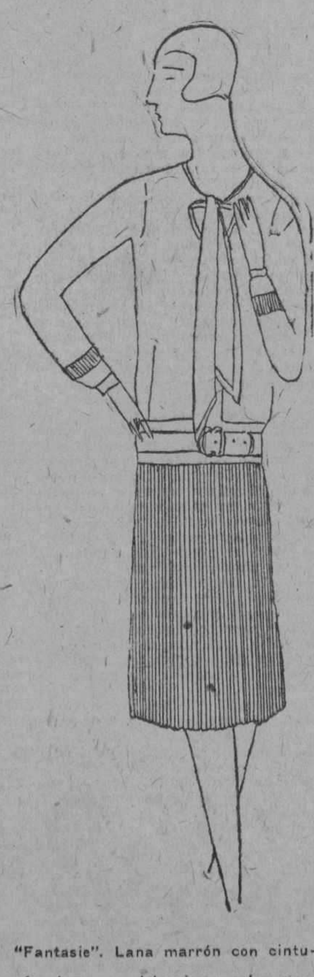

"Fantasie". Lana marrón con cinturón de cuero del mismo color para la Princesa.

"Maud". Abrigo azul marino con adornos de zorra plateada.

"Nocturne". Georgette negro con plumas de avestruz transparentes.

"Beatrice". Musolina rosa con flores que armonizan, para la Princesa Ileana.

Trajes de terciopelo negro bordado, de Strass.

"Florentine". Lana azul con encaje rojo.

M.E.C.D. 2016

PROSA Y HUMORISMO

El orador prohibicionista:—Nuestro partido ha reaccionado como un gigante, que un vaso de vino tonifica.

(De London Opinion.)

HACIENDO UNA INTERVIEW, A UNA MUJER QUE LO MERECE

—Ponga usted señor periodista, lo mucho que me gustan las flores, los pájaros, el campo, la enramada y todas esas cosas...

—Sí, ya lo he puesto antes de venir aquí, en mis notas.

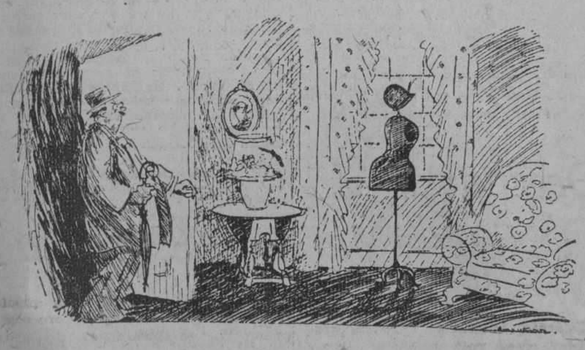

—El Marido miope.— Mary: es ya positivamente indecente la altura de tu saya!.

(De Judge Nueva York)

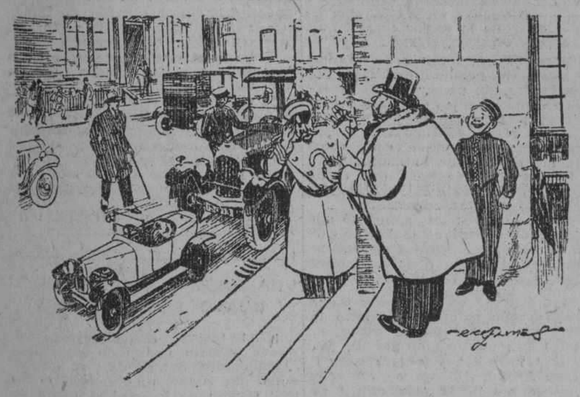

—Lame usted a mi automóvil.

—¿Cuál es, señor?

EL PARAISO DE VIVIR

(De Judge Nueva York)

GOLFO DOMESTICO

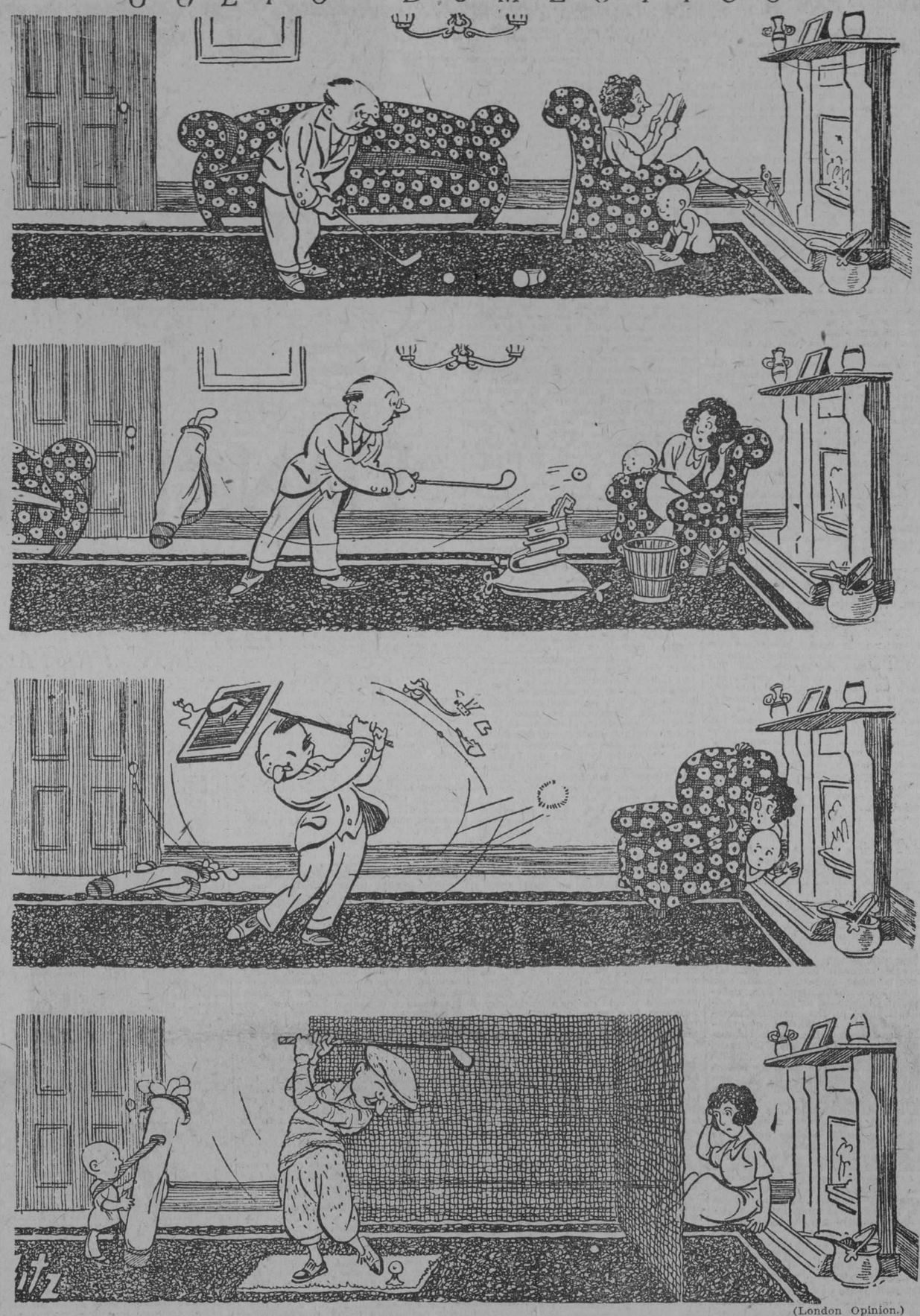

(London Opinion.)

TORERO APRENSIVO

—¿Pero a ti que más te da que radien o no radien las corridas?

—Déjeme usted a mí, don Paco... ¡Eso de que se oigan las pitas en Bournemouth...!

(Del A. B. C. Madrid.)

La esposa (yendo de visitas)—Ahora ten mucho cuidado de no meter la pata.

(De London Opinion.)

—El joven: ¡Gran champagne este! Y con lo que a mí me gusta... Cuando estoy en mi casa bebo champagne como agua.

—El dueño de la casa:—Por eso no me extraña que aprecie usted mi champagne.

—La tía.—Pero ¿cómo vais a vivir? Tú no llevas dote, y tu prometido tiene una renta escasísima Tus necesidades son grandes...

—La sobrina:—Ya lo hemos resuelto. Vamos a pasarnos sin muchas cosas que Jorge necesita.

VIGO ESTAMPAS DE LA CALLE

EL SEÑOR DEL "BAR".—Hay el señor del "bar", como hay el señor del Círculo Mercantil y el señor del Casino.

Mis cordiales simpatías están con el señor del "bar".

Los tres, son tres símbolos, tres equivalencias.

El señor del Círculo Mercantil es la burguesía plácida.

El señor del Casino, es la aristocracia.

El simpático señor del "bar" es la democracia.

El señor del "bar" es locuaz, expansivo y de la misma transparencia y claridad que el "bar", todo cristalería y espejos.

Como es asiduo concurrente, sabe gustar y apurar como nadie el sabor ese de sorbete de mantecado que rezuma el "bar".

El perfecto señor del "bar" llega a él a las dos de la tarde y desde esa hora se esponja con sibaritismo en la butaca de mimbre, ante la tacita del café "expres".

A este jocundo señor —empleado del Estado, procurador, médico, comisionista, viajante—hay que perdonarle algunos defectillos y tolerarle sus pueriles vanidades en gracia a la jovialidad y a su función decorativa en el "bar".

Hay que perdonarle esa rijosidad con que mira a las tiernas tobilleritas que pasan y los piropos de subido color con que recibe a las jamonas.

Hay que perdonarle también el que a lo mejor haya sido concejal y sea de los "Previsores del Porvenir" o de los Exploradores.

Hay que transigir muchas veces con sus estrechas ideas y con que le hable a uno de política o de toros, o nos diga que le gusta Raquel Meller.

Hasta hay que perdonarle el que lea al "Caballero Audaz".

El "bar" es acogedor, cordial, transparente y democrático, y nos exige todas estas transigencias y claudicaciones con el señor del "bar".

FOTOGRAFIAS AL MINUTO. — Los fotógrafos esos ambulantes—aun desconociendo la existencia de Léger y Cambón—tienen un sutil espíritu escenográfico y una atinada perspectiva de la decoración, y han sabido colocar sus máquinas ahí en ese extremo de la Alameda, donde el arbolado, las barracas del Pim-pam-pum, las casetas del tiro al blanco, las tómbolas y los puestecillos de baratijas, ponen las pinceladas de un cuadro de feria.

La fotografía al minuto ha nacido en las ferias y sólo enmarcada en el decorado chillón, en el ambiente algarero, en el fuerte colorido de una feria, no pierde su esencia y resulta bien.

Sólo colocados ahí en la Alameda, tienen carácter, personalidad y relieve esos cachivaches. De no estar ahí, sería difícil sorprenderlos.

La fotografía al minuto tiene una clientela de gente sencilla, modesta, pobre.

Usted, lector, cree que esto está relacionado con su economía y usted se equivoca.

La gente sencilla prefiere la fotografía al minuto, porque tiene miedo a los elegantes estudios cinematográficos —presuntuosos, engolados, rígidos, poco gratos—donde hay que guardar silencio forzado en una larga y embarazosa antesala y luego aguantan la tortura de los retorcimientos de cabeza a que somete el fotógrafo, y mantenerse en una postura estirada, molesta, incómoda largo tiempo.

En la fotografía al minuto no hay antesala y el fotógrafo no modula la postura.

Hay una paradoja en la fotografía al minuto; una paradoja cuya explicación radica en que la caja lo mismo puede ser una máquina fotográfica que una caja de limpiabotas.

De las fotografías al minuto se sale siempre borroso, negro y con un espantable aspecto del autor de un espeluznante crimen, lo que es una paradoja con la claridad de luz con que se hace el retrato y con la límpida y magnífica galería fotográfica de la calle luminosa de que dispone el fotógrafo para sus manipulaciones.

Hay otro motivo del por qué sólo la gente modesta, de alma sencilla y buena se atreve a colocarse frente al cachivache del hombre de la blusa.

Y es que en estas fotografías se sale tal como es uno o más feo y por lo tanto no se halaga la vanidad del cliente, haciéndolo más guapo.

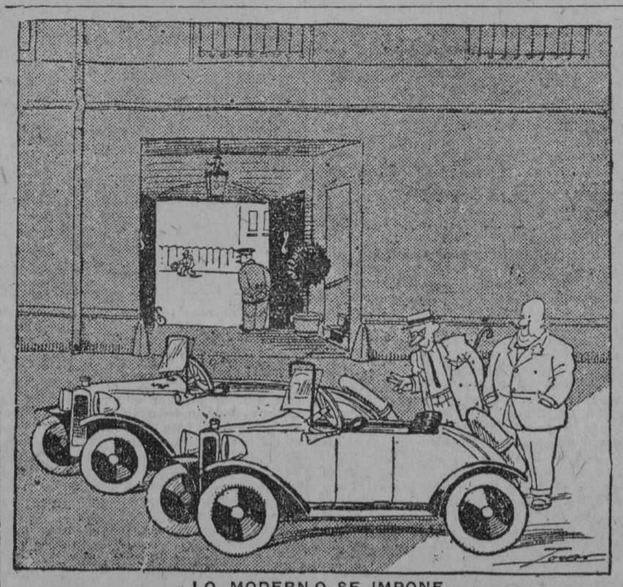

LO MODERNO SE IMPONE

—¿Uno para cada uno? ¡No lo comprendo! ¡Yo creo que en un coche grande iríais mejor el matrimonio y, sobre todo, iríais juntos.

—¡Te diré! ¡Es que así hace juego con la alcoba que tenemos!

(De La Voz, Madrid.)

COMO SE LLEVA AHORA...

—¡Oiga, ca$marero! ¡Este pelo an largo en la sopa no es de mucho gusto!

—¡Naturalmente, señor. ¡A usted le gustaría a lo "garcon"!

(De La Voz, Madrid.)

—En un hotel, el residente antiguo al recien llegado:

—¿No se viste usted para cenar? ¿Cómo es eso mi amigo?

—No. He leído el menú, y no lo merece.

—El a su criado:—¿Y cómo se ha quitado la barba y el bigote? No lo hubiera conocido si no es por el paraguas.

(De Judge Nueva York)

M.E.C.D. 2016

LOS PRINCIPALES ARTISTAS DEL CINEMATOGRAFO NORTEAMERICANO

BEBE DANIELS

De abolengo hispano, Bebé Daniels, refulgente estrella de la Paramount, nació en la tejana ciudad de Dallas.

El padre de Miss Daniels es escocés y su madre española, de quien heredó el color de azabache de sus ojos y de su cabello. Apenas Bebé hubo cumplido cuatro años de edad cuando apareció por primera vez en las tablas de un teatro.

Su "debut" fué en un drama sespiriano en el cual interpretó un papel infantil. Más tarde ingresó con carácter permanente es la compañía del notable empresario y dramaturgo americano David Belasco, para interpretar papeles de adolescente.

Una de las caracterizaciones más importantes de sus albores artísticos fué en "El Príncipe Chap", en cuyo drama interpretó el papel de protagonista.

Si temprano comenzó Bebé su carrera artística en el teatro, no era muy entrada en años cuando debutó en la escena cinegráfica, pues a los ocho años aparecía interpretando un papel infantil en una comedia de la casa Selig. Del estudio cinematográfico Miss Daniels volvió al teatro, pero sólo por una corta temporada ,pues no tardamos en volver a admirar su ingenuidad y donosura en una serie de comedias de la empresa combinada Rolin Pathé. Fué interpretando una de estas comedias que el gran "metteur" Cecil B. de Mille descubrió, como se dice en la jerga de los estudios, a la futura estrella, e inmediatamente le hizo ventajosas proposiciones para llevarla a los estudios de la Paramount.

La primera película de esta casa en que Bebé Daniels tomó parte fué la intitulada "Macho y Hembra", en la cual interpretó el papel de una favorita de la corte del rey. En la película "Eva, la mujer eterna", Miss Daniels llamó la atención poderosamente del público en la excelente personificación del "Vicio". El director Cecil B. de Mille le confió la interpretación del principal papel femenino en la película "¿Por qué cambiar de esposa?", y asimismo la incluyó en el reparto de "Las peripecias de Anatolio".

Poco tiempo después de estos sucesos artísticos, Bebé Daniels era nombrada estrella de la Paramount con luz propia y por derecho propio. Como estrella de la Paramount, esta bella y popular actriz ha tomado parte en muchas películas, entre las cuales recordamos: "Buena gente", "Dioses de Perdición", "Alas quemadas", "La Señorita Barba Azul", "El matrimonio es así", "El corazón de una manicura", "Susana la Detective" y "Amantes en cuarentena".

Miss Daniels mide cinco pies y cinco pulgadas de estatura y pesa 120 libras. Es muy aficionada a los deportes, al atletismo, a la equitación y al turismo.

UN DIRECTOR CINEMATOGRAFICO ARGENTINO CONTRATADO POR LA PARAMOUNT

Si es cierto el dicho de que "viajando se aprende", sin duda alguna que R. . Abbadie D'Arrast, famoso director cinematográfico contratado recientemente por la Paramount, es uno de los hombres de más conocimientos para su edad que se pueda encontrar en la superficie del planeta. Aunque solamente cuenta treinta años de edad ha viajado tanto que se puede decir que durante esos 30 años no ha cesado un momento de recorrer el mundo de un extremo a otro.

Nacido en Argentina, hijo de padres descendientes de españoles, comenzó a viajar desde niño, recibiendo su educación en distintos países. Asistió a clase en la universidad de París, después fué a España y por último en Londres completó sus estudios. Habla francés, inglés y español a la perfección.

Cuando la declaración de la guerra europea, el señor D. Arrast se encontraba sirviendo en un regimiento de artillería. Tomó parte en la batalla del Marne, siendo herido en ella. Meses después consiguió la licencia y vino a Hollywood como ayudante de George Fitzmaurice, en calidad de "técnico" para la impresión de una película de vida francesa que a la sazón estaba impresionando Sam Wood. Cuando concluyó esta película pasó a trabajar con Charlie Chaplin, ayudando a la impresión de "Una mujer de París".

No concluyó aquí la carrera del hoy célebre director. Distintas compañías cinematográficas lo contrataron para que impresionase varias obras, llegando a ser uno de los valores artísticos de la moderna cinematografía.

B. P. Schulberg, productor asociado de la Paramount, estuvo tratando de contratar a Mr. D'Arrast durante algún tiempo, consiguiéndolo recientemente. En breve se dará a conocer el título de las películas que debe impresionar para la famosa empresa cinematográfica.

CONOCIDO AUTOR COOPERA A LA IMPRESION DE "EL AGUILA MARINA"

Peter B. Kyne ha sido contratado por la Paramount para que preste su colaboración en la impresión de "El Aguila Marina", la grandiosa producción que Frank Lloyd acaba de adaptar a la pantalla para ser filmada por dicha Empresa.

—Este autor es uno de los de más prestigio en el mundo literario—ha declarado B. P. Schulberg, productor asociado de la Paramount.—Sus obras han conquistado éxitos asombrosos, especialmente aquellas que se relacionan con el mar. Ricardo Cortés y Florence Vidor son los artistas escogidos para que caractericen los protagonistas de 'El Aguila Marina", la famosa historia de las aventuras del célebre pirata "Capitán Sazarac" que fué el terror y en muchos casos la providencia de las costas del Atlántico en el pasado siglo.

El simpático Jack Holt, caracteriza el "Rolle" principal en la cinta "The Blind Coddess" de la Paramount Pictures

LA FLAPPER HA DEJADO DE SER UNA ATRACCION CINEMATOGRAFICA PERO EL AMOR JUVENIL CONTINUA SIENDO EL MEJOR TEMA

¡El amor juvenil es hoy por hoy el mejor tema para los argumentos cinematográficos!

Los productores de películas claman por esa clase de argumentos.

No quieren historias en que figuren adolescentes aficionados a beber coctails, siempre tomando participación en fiestas desenfrenadas o paseando en veloces automóviles, sino historias de un verdadero amor juvenil, caracterizado por el entusiasmo y por la individualidad.

Esa es la idea que quiere inculcar a los futuros escritores de escenarios Florence Strauss de Nueva York escritora de escenarios para las producciones First National.

"A todo el mundo le agrada una película que versa sobre los ensueños juveniles de los enamorados", dijo Mrs. Strauss en reciente entrevista, "pero el tratamiento de ese tema tiene que ser marcadamente novedoso, puesto que de lo contrario el público no se dará por satisfecho.

"Necesitamos en el cine argumentos más modernos.

"Hay verdadera escasez de material que valga la pena, aunque apenas puede creerse tal cosa por quien vea el gran número de manuscritos que recibimos todos los días.

"El tema es lo más importante. Muchas excelentes historietas que aparecen en las revistas se hallan encantadoramente escritas, pero cuando se quiere llevar su argumento a la pantalla, los resultados no siempre son satisfactorios."

¡Nada de compasión para la pobre flapper! Mrs. Strauss lo siente por esa clase de personaje, que en su concepto ha sido el más duramente atacado por su falda demasiado corta, por su cara demasiado pintada y por ese conocimiento de la vida que prematuramente ha asumido.

"La flapper, como atracción de taquilla, puede ser conocida con otro nombre", afirma Mrs Strauss, "pero la juventud es la única cosa de que nunca se cansa el público, siempre en busca de lo que significa juventud y belleza".

Mrs Strauss cree que tienen un gran porvenir las comedias ligeras, y recomienda a todas las personas que posean al punto de vista humorístico de la vida, que escriban ese tipo de argumentos, porque es el que los productores desean.

Sin embargo, las piezas de época y los dramas fuertes, en opinión de la mencionada escritora, siempre desempeñarán en la cinematografía un papel de importancia, porque ejercen sobre el público una gran influencia, especialmente desde el punto de vista educativo.

Florence Strauss es una de las mujeres que tienen mayores energí entre las que contribuyen con su talento al desarrollo de la industria del cine. Hace ocho años que vendió su primer escenario—un episodio de la época de la guerra— a una compañía que ha dejado de existir, en la mínima cantidad de $25.00. Sin embargo, aquello constituyó un comienzo.

Después de eso estuvo con la Metro cuando Richard A. Rowland, ahora vice-presidente y gerente general de First National Pictures, Inc., era el presidente de aquella compañía.

Cuando hace varios años se organizó la First National, Mrs Strauss recibió el puesto de editora de escenarios, con oficinas en Nueva York, y desde entonces ha desempeñado con muy buen éxito dicho cargo. Bajo su dirección se revisan de 7.000 a 10.000 argumentos cada año, siendo en gran parte la responsable de la selección que se hace de las historias en que deben lucir sus talentos las diversas estrellas de la magna organización.

ESTA POR TERMINARSE LA CINTA "LOS HOMBRES DE LA AURORA" (MEN OF THE DAWN)

Después de haber obtenido escenas de exteriores excepcionalmente buenas para la película "Los hombres de la Aurora" (Men of the Dawn), en la cual Milton Sills figura como protagonista, el director George Archainbaud ha regresado al estudio con su compañía y está completando la película, llamando la primera parte de la historia, que se desarrolla en París.

Las emocionantes escenas filmadas en las cercanías de Guadeloupe, California, hicieron más interesantes por la cabalgata de doscientos cincuenta jinetes riffeños, caracterizados por caballistas muy expertos elegidos por el director después de haber visto sus proezas. Esos jinetes compitieron entre sí sobre quienes habrían de sufrir las "caídas" necesarias. Se designó finalmente a cincuentra de entre ellos, los cuales no sólo se regocijaron por el pago adicional que se les iba a conceder, sino por la emoción que les causaría el peligro a que iban a exponerse. De una manera muy realista se les vió caer de sus monturas árabes mientras que los destacamentos de los legionarios extranjeros de Francia hacían fuego desde las dunas inmediatas.

Al regresar al estudio de Burbank, donde están tomándose las escenas de interiores y de calles para la First National, el director reunió a los miembros de su compañía, pidiéndoles la más completa cooperación, a fin de que la película pudiera quedar terminada en la fecha de antemano fijada. Todos le ofrecieron el apoyo solicitado, y está trabajándose con tanto ahinco que se cree que en el curso de la presente semana quedará terminada la sensacional película.

El gran match de lucha entre Sills y Montagu Love, los episodios de combate, la escenas parisienses, los bailes de Viola Dana y las intensas escenas amorosas en las cuales Natalie Kingston, Alma Bennett y Miss Dana se disputan el amor del héroe se combinan para hacer sumamente interesante esta película. Cahrlie Murray y Arthur Stone tienen encomendadas las notas cómicas; Edwin Arthur Carewe, Montagu Love, William Humphery y otros artistas completan un elenco excepcionalmente satisfactorio.

FAMOSO DIRECTOR ALEMAN QUE COMIENZA SU PRIMERA PELICULA AMERICANA PARA KANE

Lothar Mendes, el director alemán a quien acaba de contratar Robert Kane en Berlín, donde estaba trabajando como uno de los "ases" de la famosa organización Ufa, ha comenzado ya su primer fotodrama americano.

Se trata de la película "El Duque de Damas", tomada de la novela "El Ex-Duque" por E. Phillips Oppenheim, que Mr. Kane está produciendo para que sea distribuída por First National Pictures Inc. Dicha película está haciéndose en los Estudios Cosmoplitan, de Nueva York.

Si bien "El Duque de Damas" adquiere mayor interés por el hecho de hallarse asociado el director Mendes con su producción, no cabe dudar que los artistas contratados para aparecer en la película por fuerza habrán de dar a ésta una gran prominencia. Ian Keith, Ben Lyon, Sam Hardy y Henry Vibart figuran entre los acteres de nota y Lois Morán y Mary Brian han sido ya contratadas para los principales papeles femeninos, sabiéndose que además se dará a conocer dentro de uno o dos días el nombre de otra estrella más que tomará parte en la producción de esta película.

La producción de "El Duque de Damas" por la Compañía Kane ha venido a seguir muy de cerca y rápidamente la terminación de 'La Gran Decepción", tomada de la novela de George Gibbs titulada "La Paloma Amarilla".

"RAFAGAS DE FORTUNA"

Entre las cintas que tratan del rudo y trágico ambiente de Alaska, la tierra del oro, hacia la cual van a tentar fortuna las gentes de los cuatro puntos del globo "Ráfagas de fortuna" es, por la grandeza de sus escenarios naturales, el trazo firme de los personajes y la eficacia de las situaciones melodramáticas, una de las más interesantes.

El asunto es del célebre Rex Beach y la interpretación está a cargo de los conocidos artistas Ana Nelson, Ben Lyon, Viola Dana, Hobart Bosworth y otros.

La dirección la ejerció Frank Lloyd afamado "metteur en scéne".

SE CREE DURARA CUATRO MESES LA IMPRESION DE "OLD IRONSIDES"

James Cruze, conocido director de la Paramount, ha declarado que se requieren, por lo menos, cuatro meses para impresionar "Old Ironsides", película histórica que cantará las glorias de la marina americana en lucha contra los piratas tripolitanos a principios del pasado siglo. Estando ya ultimados los detalles comenzarán a impresionarse muy en breve las primeras escenas.

LOS ARGUMENTOS MAS TRISTES HARAN REIR MAS, DICE LANGDON

"Las más grandes comedias del porvenir se basarán en los argumentos más tristes que se conozcan." Tal fué la notable afirmación hecha por Harry Langdon, el gran artista cómico de la First National, cuando al entrevistársele esta semana se le preguntó cuál sería en su concepto la clase de argumentos que se aprovecharían para las futuras comedias.

"El humorismo encuentra su origne siempre en lo trágico, "dijo el comediante cuyo rostro recuerda invariablemente a la luna. "Esta afirmación al parecer paradógica puede comprenderse fácilmente cuando reconocemos la psicología del público que acude a ver las comedias. Para una persona entre el público, el protagonista de la comedia es siempre el otro sujeto, el que siempre resulta maltrecho, golpeado e invariablemente con mala suerte. Esta es la razón por la cual no duele a un aficionado reirse de las trágicas aventuras del comediante; y esta es la razón por la que el mismo aficionado llora con el héroe o con la heroína en sus desgracias.

"Por esa razón las comedias del porvenir tendrán que ser esencialmente trágicas. Cada día se dan más cuenta los comediantes de la necesidad que existe de introducir el elemento trágico en las comedias. Analícese cualquiera comedia que haya sido aclamada como meritoria durante el año pasado. "La Fiebre del Oro", de Chaplin, estuvo llena hasta el final de las desgracias y percances que sufrió el protagonista. Si John Gilbert o Ronald Colman hubieran tratado de desempeñar ese papel, tal cosa habría constituído una epopeya de la mala comprensión humana.

"Puedo decir lo mismo acerca de mi película recientemente terminada "El Hombre Fuerte". Es la historia de un muchacho belga que vino a los Estados Unidos en busca de una novia desconocida. Sufrió todos los percances y desventuras imaginables antes de lograr encontrarla. Ese papel desempeñado por un actor serio habría constituído una tragedia que hubiera hecho llorar al público. Pero desempeñado por mí, es una comedia regocijada, aunque por momentos logra conmover todos los corazones.

"Otro elemento de las presentes comedias que desaparecerá en lo futuro es el que se conoce con el nombr de "gag". Las futuras comedias no se atendrán para provocar la risa a semejantes procedimientos, pues la pantomima, la historia misma y las situaciones constituirán los medios necesarios para hacer reir al público. Dentro de cinco años no habrá una sola comedia en la que se registren esos percances absurdos obtenidos por medio de trucos fotográficos. Las comedias se basarán en argumentos, y las mejores comedias estarán hechas con los argumentos más tristes que se puedan hallar."

Harry Langdon es probablemente la person aque en Hollywood estudia con mayor seriedad las películas cómicas. Para él, el arte de hacer películas constituye un proceso educativo, porque trata de hacer llegar a la inteligencia del público una tesis con cada película. A la vez, logra divertir a ese mismo público. Como se ve, es un propósito muy laudable, y que sin duda alguna es bien apreciado, porque Harry Langdon es en la actualidad uno de los mejores pagados expertos en la alegría, con que cuenta la industria cinematográfica.

CONSTANCE TALMADGE EN "LUNA DE MIEL RETARDADA"

Constance Talmadge ha terminado su más reciente película para la First National "La Duquesa de Buffalo" y ha partido de la cost adel Pacífico con su esposo, el capitán Alastair Mackintosh, en una luna de miel retardada. Se proponen permanecer en Nueva York durante dos semanas antes de embarcarse para Italia, en donde el capitán Mackintosh tiene una villa cerca de Venecia.

Miss Talmadge probablemente no regresará a los Estados Unidos antes de septiembre. La producción de ella que próximamente distribuirá la First National es "Silly Anne". "La Duquesa de Buffalo" es un argumento original por Hans Kraly, y en esta película Tullio Carminati es el primer actor que trabajará con la estrella.

BEBE DANIELS DESAUTORIZA UNA INFORMACION

—El mayor absurdo que jamás he oído.

Esta fué la explicación que la linda artista dió a los que le preguntaron acerca del accidente que sufrió hace poco impresionando una película y que, según la prensa, le había causado serias heridas en una mano.

En la actualidad Miss Daniels está impresionando algunas escenas de "Amores de colegiala" en la Universidad de California.

—Al parecer—agrega la bella Bebé—me confundieron con Charles Paddock, el primer actor que trabaja conmigo y que hace unos días se lastimó un poco. En lo que a mí respecta estoy en inmejorables condiciones.

SE TERMINA "PRINCIPE DE LOS TENTADORES" (PRICE OF TEMPTERS), LA PRIMERA OBRA DE LOTHAR VENDES PARA LA FIRST NATIONAL

En los estudios Cosmopolitan de Nueva York acaba de terminarse el trabajo fotográfico de la última producción de Robert Kane para la First National que lleva por título "Príncipe de los Tentadores". Esta película, que se distribuirá como una de las de capital importancia para la próxima temporada, representa el esfuerzo social directivo de Lothar Mendes, el distinguido director alemán.

Mr. Kane, produciendo una serie de atracciones especiales para la First National, contrató a Mendes recientemente después del éxito tan notable alcanzado dicho director en Alemania. "El Príncipe de los Tentadores", es la versión cinematográfica de la famosa novela "The Interloper", de E. Phillips Oppenheim. Dicha película estará lista para la exhibición previa tan pronto como salga del departamento de cortar, a donde se la envió ya.

Durante varias semanas Mendes ha estado trabajando afanosamente en filmar esta obra en los estudios Cosmopolitan. Bajo la supervisión de Mr. Kane habrá de constituir tan gran éxito artístico como de taquilla. Si bien la película "El Príncipe de los Tentadores" adquiere mayor interés por el hecho de hallarse asociado con ella el nombre de Mr. Mendes, no cabe dudar de que los nombres de los artistas que con él trabajaron contribuirán a despertar el mayor entusiasmo por tan notable obra. Ben Lyon, Ian Keith, Sam Hardy y Henry Vibart figuran entre los actores distinguidos que toman parte en la producción, mientras que los papeles femeninos se hallaron encomendados a Lya de Putty, Lois Moran, Mary Brian y Olive Tell.

De paso podemos recordar que Lya de Putti es la estrella de la producción UFA "Variedad" y en "El Príncipe de los Tentadores" hace su debut en los Estados Unidos.

FILMGRAMS

Nos comunican de Culver City que el Coronel Tim Mc Coy, el famoso actor de costumbres del Oeste de los Estados Unidos, que acaba de ingresar en las filas de la Metro Goldwin Mayer, regresó a los estudios de Culver City con su compañía, después de haber permanecido ausente unos días dedicándose a la caza de unos bandidos por cuenta del gobierno. Mc Coy, que se ha ganado el apodo de "amigo de los indios", estaba trabajando en el estado de Wyoming, produciendo su primera película para la Metro Goldwin Mayer, una narración original de Peter B. Kyne. titulada "Rider of the Plains" (El Jinete de las Llanuras). Mc Coy lleva consigo una compañía de pieles rojas que le secundan en sus películas y que son todos magníficos jinetes. Mientras estaban impresionando la película pasaron unos guardias nacionales que andaban persiguiendo a unos bandidos y los actores se ofrecieron a ayudarles en su captura. Uno de los indios al cambiar la posición de su fusil tocó el gatillo involuntariamente, disparándose éste hiriendo levemente en el cuello a Mc Coy.

En la versión cinematográfica de la novela de Suderman "The Undving Past" (El Pasado Inmortal); que la Metro Goldwin Mayer está produciendo con el título de "Flesh and the Devil" "Demonio y Carne) aparecen varios de los actores cuyos nombres han sonado mucho en éstos últimos tiempos. John Gilbert que tendrá una oportunidad más de lucirse como protagonista: Lars Hanson el pastor de la sensacional película "La Adúltera" (The Scarlet Letter) que representará su segundo papel en producciones americanas, y otros tan conocidos como Greta Garbo, William Orlamond, George Fawcett, Eugenie Besserer y Bárbara Kent. Clarence Brown se encargará de la dirección.

Hace unos días empezó la producción de la adaptación de la conocida novela "A Little Journey" (Un viajecito) original de Rachel Crothers, bajo la dirección de Roberto Z. Leonard y con un conjunto de artistas que incluye a William Haines, Claire Windsod, Harry Carey y Claire McDowell.

BILLIE DOVE EN "TRAJE DE BAÑO"

"Traje de baño" no es el título de una película, sino la manera en que aparecerá en algunas escenas de "Kid Boots" la linda actriz cinematográfica, Billie Dove. El protagonista de la obra, Eddie Cantor, que ha causado sensación en los teatros neoyorquinos interpretando dicho papel, quiere que su primera producción para la Paramount revista el lujo y belleza a que la hace acreedora su mérito, y que sea puesta en la pantalla con toda fidelidad.

Varios otros artistas que toman parte en la obra también aparecen en traje de baño. Caracterizan los protagonistas los conocidos artistas Eddie Cantor, Billie Dove y Clara Bow, siendo filmada esta obra, bajo la dirección inmediata de E. Lloyd Sheldon, por el conocido director cinematográfico Frank Tuttle.

LA INFLUENCIA CINEMATOGRAFICA INGLESA ELOGIADA POR UN DIRECTOR

El treinta por ciento de los repartos en las películas americanas corresponde a artistas ingleses. Esta interesante indicación de la influencia que ejerce la tradición teatral inglesa en la industria americana está comprobada por el personal artístico en una larga lista de producciones de la First National.

En esta lista se incluye la película que actualmente está filmándose "Para siempre', y en cuyo reparto figuran tres artistas nacidos y educados en Inglaterra, de entre un total de siete artistas principales que toman parte en la pieza.

Alec Francis, a quien se conoce como "El Gran Viejo" de las películas, David Torrence y Lila Loslie, reconocen a las Islas de Albion como su lugar natal.

La labor de estos artistas, consistente, conservadora y realmente histriónica, según el director F. Harmon Weight, es una clara indicación de la influencia que ejerce la educación británica.

"Con los siglos de viejas tradiciones y con la influencia de la historia teatral inglesa tras de sí, moldeando su labor y sus ideales, el actor inglés típico de entre los de mejor clase, trae a la pantalla americana algo que esta necesita mucho", dijo. "El teatro inglés tiene menos jazz y más seriedad que el teatro americano.

PAGINA CINEMATOGRAFICA
A CARGO DE
M. L. DE LINARES

MADRES QUE BAILAN

Starring
CONWAY TEARLE
ALICE JOYCE
CLARA BOW
A
HERBERT BRENON
PRODUCTION

"DANCING MOTHERS"

REPARTO

Ethel: Alice Joyce; Hugo, su esposo: Norman Trevor; Catalina su hija: Clara Bow; Jerónimo: Conway Tearle; Irma: Elsie Lawson; Señora Mazzarene: Dorothy Cummings; Kenneth: Donald Keith; Eva: Leila Hyams; Un nuevo rico: Spencer Charters. Epoca presente. Acción en Nueva York.

ARGUMENTO

Ethel, esposa del banquero neoyorquino Hugo Westcourt, fué en un tiempo una de las actrices más queridas del público de gran urbe norteamericana. Retirada del teatro, Ethel fué siempre una esposa ejemplar y una madre amantísima. Por el contrario, Hugo Westcourt no es, ni con mucho, un marido modelo, ni su hija Catalina corresponde con el más acendrado amor filial a la estimación materna. El hogar de Westcourtes. es en una palabra un ejemplo típico de lo que son muchos hogares neoyorquinos en esta época de la falda corta, cabello cortado a la **garconne, cabarets** y música de **jazz.**

Una noche, pocos días después de haber regresado de un prolongado viaje de placer por Europa, acompañada de su padre, Catalina visita uno de los cabarets de moda del famoso barrio de Greenwich, en compañía de Kenneth Cobb, su novio, a quien en honor a la verdad, Catalina no muestra gran apego, por la sencilla razón de que sus ideas acerca de la vida no son muy afines con las de la muchacha. En estas circunstancias, Catalina se enamora como una colegiala de Jerónimo Naughton, un moderno Don Juan, quien tiene varios enredos amorosos y un divorcio escandaloso en el haber de su cuenta. Es muy posible sin embargo, que el inocente flirteo de Catalina con Jerónimo hubiese terminado aquella misma noche en el cabaret donde comenzara, si al inexperto Kenneth no se le hubiese en mala hora ocurrido reprender a Catalina. Animada por el mal ejemplo de su padre, a quien por una fatal casualidad descubre en el mismo cabaret en compañía de Irma, una elegante mujer cuyo nombre corría de boca en boca asociado con el de Jerónimo Naughton. Viéndose impotente para desviar a Catalina de Naughton, con quien se la ve frecuentemente en los cabarets de moda, Kenneth acude a la señora Westcourt para que ponga remedio a una situación que de día en día se vuelve más difícil y amenazadora. Alarmada por las explicaciones de Kenneth y deseosa de salvar a su hija, Ethel da cuenta de lo que ocurre a su esposo para que intervenga y prohiba terminantemente que Catalina vuelva a comunicarse con Naughton.

Como comprenderá el que lee, la admonición paterna es recibida con una irónica sonrisa por Catalina, y el buen Westcourt no tiene más remedio que rendirse ante la evidencia, pues, como muy ingenuamente le dice aquella, "es preciso presentar un frente sólido contra las anticuadas ideas de su madre".

Ocurre, si embargo, que Ethel encuentra un poderoso aliado contra los destructores de su felicidad conyugal en la persona de una dama llamada Aurora Mazzarene quien, deseosa de vengarse de Naughton, a causa de un amor mal correspondido, infiltra en la mente de la desconsolada madre y esposa ciertas ideas **modernas** muy parecidas a las que acerca de la vida tienen su hija y su marido.

Acompañada de la señora Mazzarene, Ethel hace una visita al cabaret a que concurren con harta frecuencia Catalina y Naughton. Aprovechando unos minutos de ausencia de Catalina, la señora Mazzarene presenta a su amiga a Jerónimo. Ethel demuestra un interés que no siente por aquel destructor de corazones feemninos, y la rápida y breve entrevista termina con la promesa de tomar té al día siguiente juntos. Ethel acude puntual a la cita y la segunda entrevista termina invitando Jerónimo a Ethel a cenar a su casa. Para probarle que no le teme y que tiene la completa seguridad de que es un perfecto caballero, muy al contrario de lo que se figura la gente, Ethel acepta la invitación y aquella noche se presenta sola, desafiando el peligro, en casa de Jerónimo. Evidentemente, Ethel como éste lo estaba de ella, pues en estaba enamorada de Jerónimo, así este mundo no se puede jugar con fuego incautamente sin quemarse los dedos.

En el domicilio de Jerónimo Naughtor ocurre lo inesperado. En él se encuentra Catalina peleando con Irma, la amante de Westcourt, a quien éste acaba de rechazar al darse cuenta del peligro que para él entrañaba aquel insensato amor. Jerónimo despide a Irma quien sale precipitadamente jurando vengarse, mas no logra que Catalina se marche a pesar de sus amenazas, súplicas y razonamientos. Por fin, Catalina consiente en ocultarse en una habitación contigua, y Jeróimo se dirige a la puerta a recibir a Ethel.

Curiosa e indiscreta, Catalina sale de su escondrijo y su sorpresa no tiene límites al darse cuenta de que la mujer a quien Jerónimo realmente ama es su misma madre.

Después de una escena dramática hasta el paroxismo, Catalina vuelve a su casa acompañada de su padre, quien, sospechoso de que aquella se encontraba en compañía de Naughton, fué a buscarla sin imaginarse que allí estaba también su esposa.

Y he aquí como por una serie de inesperadas y dramáticas circunstancias, los esposos Westcourt y su hija Catalina se encuentran reunidos en casa ajena, cuando hacía muchos meses que no habían logrado reunirse una sola noche en su propio hogar.

Ethel parte para Europa y Westcourt y su hija se quedan en su casa de campo tan soberbia y opulenta como triste y solitaria...

Esta película será exhibida por la Paramount próximamente.

LOS CRITICOS Y EL "SEÑOR DARE DEVIL"

Entusiásticas revistas acogieron la primera gran película del oeste hecha por Ken Maynard para la First National, "El Señor Dare Devil", al ser estrenada recientemente en Nueva York.

Comentando el hecho de que Maynard era prácticamente desconocido en el mundo cinematográfico hasta el estreno de "El señor Dare Devil", se expresó en estos términos: "Nos preguntamos dónde pudo haber estado Ken durante todos estos años, pues creíamos que no habría quien disputara la supremacía de Tom Mix, y he aquí que se nos ha presentado un sujeto que deja a Mix muy atrás en su propio terreno, y hasta Tarzan, su maravilloso corcel, parece hallarse destinado a arrebatar los honores a Tony, el fiel caballo de Tom Mix".

Entre otras observaciones elogiosas "The New York Times" dice: "Mr. Maynard es guapo y monta bien, hasta el extremo de que sus grandes y notables proezas como caballista las hace aparecer relativamente sencillas."

"The Evening Journal" dice: "Ken Maynard, una nueva estrella cinematográfica, es el señor Dare Devil, y se acabó...! Pero como monta a caballo y pelea ese muchacho!

Juzgando por la multitud que ha llenado el Colony Theatre desde que se estrenó "El Señor Dare Devil", parece que Ken Maynard ha conquistado a los neoyorquinos, aficionados siempre a los dramas del oeste.

UN BAILE EXTRAORDINARIO DE VIOLA DANA EN UNA PELICULA DE MILTON SILLS

Alguien ha dicho que Viola Dana no puede ejecutar una danza árabe? En tal caso van a sufrir un grato desengaño al ver la película "Los Hombres de la Aurora", cuando la artista ejecuta una danza exótica de manera brillantísima.

La preciosa contribución de Miss Dana al arte de Terpsícore se desarrolla en un escenario particularmente impresionante, en el cual figuran en primer término el protagonista de la cinta, Milton Sills Natalie Kingston y otros de los principales artistas de la First National. mientras que en el fondo se destacan las brillantes figuras de los soldados de la Legión Extranjera, de los cazadores de Africa, árabes. Se consiguieron sorprendentes efectos de luna. La música para esa escena la dieron Charlie Murray y Arthur Stone, comediantes de la First National, así como William V. Mong y Claude King, todos con uniforme de cuartel de la Legión.

LOS PROTAGONISTAS DE "MARE NOSTRUM"

ALICE TERRY in "MARE NOSTRUM"

La señorita Terry es internacionalmente conocida por una de las mujeres más hermosas del mundo y una actriz de verdadero talento. En "Mare Nostrum" hace una admirable creación en el papel de Freya, la espía. Su trabajo en esta película es completamente diferente de todo lo que ha hecho hasta hoy. Hace una Freya sensacional y al mismo tiempo simpática y real.

Alice Terry nació en Vincennes, estado de Indiana. Muy jovencita fué a Los Angeles y allí completó su educación.

Debutó en el cinema bajo la dirección de Tomás H. Ince. Rex Ingram la hizo estrella y alcanzó su primer triunfo en "Los Cuatro Jinetes del Apocalipsis", película de la Metro Goldwin que también dió fama a Valentino y consagró al propio Rex Ingram.

Desde el triunfo de "Los Cuatro Jinetes" Alice Terry ha venido desempeñando los principales papeles en todas las producciones de Rex Ingram, como "El Poder Conquistador", "El Prisionero de Zenda", "El Arabe" y "Scaramouche". También trabajó para la Metro Goldwin Mayer en "Confesiones de una Reina."

Alice Terry es la señora de Rex Ingram. El famoso director y la bellísima estrella se casaron al completar "Los Cuatro Jinetes" y son una pareja feliz.

Antonio Moreno siempre esperó poder interpretar el papel de Capitán Ferragut, tal como lo concibió Blasco Ibáñez en su novela "Mare Nostrum", y el gran actor español ha sabido aprovechar bien esta oportunidad haciendo la mejor creación de su carrera cinematográfica.

Antonio Moreno nació en Madrid (España). Su primera ambición fué el ser torero, sin embargo a la muerte de su padre se vió obligado a trabajar en una panadería y olvidó los toros. En esta época cuando el joven Moreno conoció a dos ricos norteamericanos que lo mandaron a los Estados Unidos para que estudiara y fué al colegio de Northhampton, estado de Massachutsetts.

Moreno, una vez que completó sus estudios, se dedicó al teatro y trabajó en varias compañías de segundo órden hasta que llegó a debutar en los teatros de Broadway.

Luego ingresó en la escena muda y trabajó por primera vez ante la cámara en "Lo Voz de los Millones". Después fué contratado por D. W. Griffith y trabajó con Mary Pickford Blanche Sweet, Lillian y Dorothy Gish. Dejó a Griffith para entrar en la Vitagraph como estrella y luego apareció en varias películas episódicas. En estas películas tuvo muchos éxitos, pero las dejó para trabajar en producciones importantes e interpretó varias como "La Bailarina Española", "Mi Esposa Americana", "El Secreto de su Marido", "Aprendiendo a Amar" y otras.

Cuando Rex Ingram decidió filmar "Mare Nostrum" quiso que el actor español desempeñara el papel principal de esta obra.

El ilustre escritor Blasco Ibáñez asegura que su último libro, es siempre el mejor, o por lo menos el que más le gusta, pues parece que continuamente no abandona la idea que resulta dominarle de mejorar y completar sus obras. El notable novelista valenciano ha dicho eso mismo de las películas a que han dado motivo las producciones americanas que con tan feliz éxito ha llevado a la pantalla la cinematografía de los Estados Unidos y muy particularmente la Metro Goldwin Mayer.
Blasco Ibáñez lo manifiesta bien rotundamente en una expresiva carta a Rex Ingram, que el fotodrama "Mare Nostrum" es superior a "Los Cuatro Jinetes del Apocalipsis, que tanta fama dió a este ilustre director, a su esposa Alicia Terry y al desaparecido Rodolfo Valentino. Por la envergadura de la novela por sus escenas dramáticas, por los lugares que comprende, y por los personajes que en la misma toman parte, llevado fielmente a "celuloide" por Rex Ingram, con todos su supremo arte, con su maestría y su pericia permiten considerar fundadas las aseveraciones y seguridades de Blasco Ibáñez.
El desarrollarse este vigoroso drama en el Mediterráneo y en sus costas, principalmente en las de Cataluña de donde es hijo el Capitán Ferragut, protagonista de la película bajo un ambiente completamente latino, dan a la misma un interés vivísimo he imposible de describir.
Los grandes actores Antonio Moreno, madrileño, y Alicia Terry encarnan de manera admirable los dos primeros papeles de esta super-producción, que la Metro Goldwyn Mayer estrenará en la Habana el día 14 del actual continuando exhibiéndose los días siguientes.

UNA NUEVA CIUDAD EN EL NUEVO ESTUDIO LASKY

¡Una nueva ciudad dentro del nuevo estudio Lasky de Hollywood! "Una ciudad dentro de otra ciudad", como ha dicho un juicioso crítico, una ciudad en la cual se podrá encontrar de todo, desde el modesto limpiabotes hasta el comercio de sedas en el cual la dama encopetada puede encontrar las telas más ricas para sus vestidos. Y esta ciudad, única en medio del conjunto, va aumentando paulatinamente a medida que Los Angeles y Hollywood aumenta, erigiendo nuevos edifiicos, construyendo más escenarios, ampliando los talleres que "alimentan" las actividades de la población.

Esta "ciudad dentro de la otra ciudad" es el nuevo estudio Lasky, situado en las calles Melrose y Van Ness, que muy en breve estará completamente terminado y en plena actividad, produciendo películas como jamás se han exhibido en la pantalla.

La única cosa que no es fácil encontrar dentro de la nueva "ciudad" son especuladores de terrenos. Allí todo pertenece a una entidad que, en vez de vender, estaría muy satisfecha si pudiese comprar más tierra para poder ampliar más su gigantesca producción, y hacer que la "ciudad dentro de la ciudad" siguiera aumentando constantemente.

LA CABELLERA DE LOIS WILSON "SUCUMBE" A LOS RIGORES DE LA MODA

¡Por fin!...

Esta expresión salió de los labios de múltiples amigos de la bella actriz cinematográfica Lois Wilson, al ver que sus hermosas trenzas, que los habían sido su orgullo durante los últimos años, sucumbieron ante las exigencias de la moda.

Después de muchas dudas y de buscar múltiples recursos para poder conservar su cabellera, la linda Miss Wilson tuvo que sacrificar lo que hasta ahora le sirvió de cimera gloriosa. El papel que debe caracterizar en "El Gran Gatsby" exigió que se consumase el sacrificio. El director Herbert Brenon, a cargo de la producción de esta obra, presenció el acto de cortar la cabellera de Miss Wilson. Los artistas que caracterizan los primeros papeles, Warner Baxter, Georgia Hale, Nell Hamilton y William Powell felicitaron a la artista por haber seguido los rigores de la moda y ser "una mujer del día."

La última producción en la que Miss Wilson aparece con su bella cabellera es "The Show Off", película que Malcolm St. Clair ha dirigido para la Paramount y en la que Ford Sterling caracteriza el protagonista.

M.E.C.D. 2016

CRONICA CATOLICA

¡VIVA CRISTO REY!

"En el número precedente prometíamos hablar sobre la naturaleza del Reino de Cristo.

Y ante todo afirmábamos que es un Reino espiritual y que se refiere a las cosas espirituales.

Pero erraríamos gravemente, como dice la Encíclica de la promulgación de esta fiesta, si negáramos a Jesucristo el poder **sobre todas las cosas humanas y temporales**, porque su Padre Eterno le confirió un derecho absolutísimo sobre las cosas criadas, de tal suerte que todas están sometidas a su arbitrio. Pero no teman los modernos Herodes; porque, como canta la Iglesia en el himno de la Epifanía, **"no quita los reinos temporales el que da los celestiales"**.

Y no vino Jesucristo a este mundo a hacer valer sus derechos a las cosas terrenales, sino a conquistarse las almas; por eso huyó y se escondió cuando las muchedumbres quisieron aclamarlo por Rey temporal; y por eso insistió tanto en corregir la idea falsa de un reinado político que tan arraigada estaba en el pueblo judío.

Las almas y cuanto a la salvación de las mismas se refiere: este es el vasto campo del Reino de Jesucristo, que es reino de la verdad y de la realidad, opuesto al reino de la mentira y de la falsedad, cuyo caudillo es el demonio.

Primeramente Jesucristo arranca a las almas de la esclavitud del demonio a que estaban sujetas después de la caída del género humano; y después, como buen libertador, desempeña con sabiduría infinita los oficios de Maestro y Legislador.

Pero Jesucristo no solo es el Salvador en quien los hombres han de confiar, ni solo el Legislador a quien deben obedecer, sino también el Juez por quien han de ser juzgados; **"porque, como dice S. Juan, el Padre no juzga a nadie, sino que todo el poder de juzgar se lo dió al Hijo** (S. Juan V, 22).

Suya es, por tanto, la potestad legislativa, suya la potestad judicial, suya también la potestad ejecutiva con que a los rebeldes a sus mandatos inflige castigos ineludibles.

Este reino, sobre el cual Cristo ejerce esa triple potestad, no es de este mundo, aunque esté en est mundo; s decir, no es material sino espiritual. Este reino se nos muestra en los Evangelios con tales caracteres, que los hombres para entrar en él deben prepararse haciendo penitencia, y no pueden entrar sino por la Fe y por el Bautismo, el cual, aunque sea un rito externo, significa y produce la regeneración interior.

Este reino exige de sus súbditos no solamente que, despegadas sus almas de las cosas y riquezas terrenas, guarden ordenadas costumbres y tengan hambre y sed de justicia, sino también que se nieguen a sí mismos y carguen con la cruz.

Este es el reino que se establece en el fondo de los corazones por la práctica de las enseñanzas evangélicas; reino interior, espiritual e invisible reino anticipado del que al fin de los siglos establecerá Cristo, en el cual reinará eternamente la justicia definitiva y la santidad perfecta y consumada.

Y Cristo es el Rey de este reino no solo por su naturaleza divina, sino también porque lo ha conquistado a punta de lanza, por decirlo así. **"Fuisteis rescatados,** nos dice S. Pedro, **no con oro o plata, que son cosas perecederas, sino con la sangre preciosa de Cristo"**.

No somos, pues, ya nuestros, puesto que Cristo nos ha comprado por **grande precio** (I Cor., VI, 20).

¡Ojalá que todos los hombres, harto olvidadizos, recordasen cuánto le hemos costado a nuestro Salvador"—Del "Propagandista Católico", El Paso, Texas, U. S. A. 10 de octubre de 1926.

LA FIESTA DE CRISTO-REY EN LOS TEMPLOS DE LA HABANA IGLESIA PARROQUIAL DE JESUS MARIA Y JOSE

Con gran esplendor se ha celebrado la Fiesta de Cristo-Rey en el Templo Parroquial de Jesús María y José.

Misa de Comunión general: A las 7 a. m. tuvo lugar la Misa de Comunión general. Fué celebrada por el Padre Estanislao María Sudupe.

Misa solemne: A las 8 y media a. m. dió comienzo la Misa solemne, en la cual ofició de Preste, el Párroco Padre Francisco García Vega, asistido de los Padres Gómez, S. J. y Curbelo.

Pronunció el Panegírico de Cristo-Rey, el Padre Estanislao María Sudupe.

La parte musical fué interpretada por escogido grupo de voces, bajo la dirección del señor Tomás de la Cruz, Cronista Católico del País.

Concluída la Misa fué expuesta S. D. Magestad, recitándose las Letanías del Corazón de Jesús y el Acto de Consagración del Género Humano al Divino Corazón.

Se terminó con la bendición y reserva.

Asistió un numeroso concurso de fieles.

A las 5 y media de la tarde expuesto el Santísimo Sacramento, el P. Vega dirigió el rezo del Santo Rosario y piadoso ejercicio en honor a Jesucristo-Rey del Mundo, seguido del rezo de las Letanías y el Acto de Consagración antes nombrados.

Finalizaron estos cultos con la bendición y reserva del Santísimo Sacramento.

La parte musical de la fiesta vespertina en honor a Cristo-Rey, fué interpretada por la notabilísima Scola Cantorum del Colegio de Jesús María, que contiguo al templo dirigen las Hijas de la Caridad, bajo la dirección de la Reverenda Madre Sor Francisca Cortegui, a quien aprovechamos esta oportunidad para felicitarla por la gran caridad, que ha desplegado en favor de los damnificados por el ciclón. Ha distribuido diariamente más de 250 ranchos.

El Párroco de Jesús María y José, interesa de sus amados feligreses, ayuda para reparar los daños ocasionados por el ciclón en el templo parroquial.

Tengan presente los fieles que la Parroquia es la casa donde son admitidos en el número de los hijos de Dios por el Santo Bautismo. Y la Legación del Señor, donde le son visados los pasaportes para la eternidad, a fin de que libremente puedan desembarcar en el puerto de la gloria celestial.

Pedimos, pues, a los feligreses de Jesús María y José, una limosna para reparar la casa del Padre común de todos ellos, Cristo-Jesús.

IGLESIA PARROQUIAL DEL PILAR

En el templo parroquial del Pilar se ha celebrado la Fiesta de Cristo-Rey, con los siguientes cultos:

Misa de Comunión general: A las 7 a. m. celebró la Misa de Comunión general el R. P. Matías Saumell.

Misa solemne: A las 9 a. m., expuesto el Santísimo Sacramento, cantó la Misa el Párroco R. P. Manuel Espinosa, quien después del Santo Evangelio, pronunció el Panegírico de Cristo-Rey.

Después de la Misa, se recitaron las Letanías del Sagrado Corazón de Jesús y el Acto de Consagración del Género Humano al Divino Corazón de Jesús.

Terminaron los cultos a Cristo Rey, con la bendición y reserva del Santísimo Sacramento.

Asistió numerosa concurrencia de fieles.

La parte musical fué interpretada por el maestro señor Eustaquio López, organista de este templo.

IGLESIA PARROQUIAL DE SAN SALVADOR DEL CERRO

La Fiesta de Cristo-Rey, fué celebrada con Misa cantada en la que ofició y predicó el R. P. José Viera, Párroco de la feligresía y Cronista Católico de "El Mundo".

Después de la Misa, expuesto el Santísimo Sacramento, recitó las Letanías del Corazón de Jesús y el Acto de Consagración del Género Humano, al mismo divino Corazón.

Después del Acto de Consagración, fué reservado el Santísimo Sacramento.

En la casa rectoral, el P. Vera, obsequió en nombre de Cristo-Rey, a los pobres con abundantes limosnas.

Nuestro estimado compañero en la prensa viene realizando una labor digna de todo encomio en su Parroquia, quizás la más castigada de la Habana, no cesa el Padre Viera de implorar la pública caridad en favor de sus pobres feligreses, principalmente para los del Reparto "Las Cañas", que han quedado sumidos en la más espantosa miseria.

Mucho agrada el Párroco a las personas que le socorren para aliviar la apremiante necesidad de sus pobres feligreses.

Que el Señor premie los grandes desvelos, que en favor del pobre se impone el periodista sacerdote.

IGLESIA PARROQUIAL DE JESUS DEL MONTE

La Fiesta en honor a Cristo-Rey, se ha celebrado en la feligresía de Jesús del Monte, con los siguientes cultos:

Triduo: Predio a la Fiesta un Triduo de Misas con exposición del Santísimo Sacramento y piadoso ejercicio.

La Fiesta: Dió comienzo a las 7. a. m. con Misa de Comunión general.

A las 9 a. m. tuvo lugar la Misa solemne con exposición del Santísimo Sacramento. Ofició de Preste y predicó el Párroco Monseñor Manuel Menéndez, quien después de la Misa rezó las Letanías y el Acto de Consagración del Género Humano, al Sacratísimo Corazón de Jesús.

El Sacratísimo Sacramento continuó de manifiesto hasta las 5 y media p. m. A esta hora, se rezó la estación, el Santo Rosario, piadoso ejercicio, después del cual se repitieron las Letanías y el Acto de Consagración a Cristo-Rey. Después Monseñor Menéndez, pronunció una fervorosa plática, terminada la cual el Santísimo Sacramento, fué llevado procesionalmente por el Parque contiguo al templo.

Recogida la procesión, Su Divina Magestad, fué reservada.

La parte musical de estos cultos en honor a Cristo-Rey, fué interpretada por la Capilla musical del Colegio "La Domiciliaria".

Asistió numeroso concurso de fieles.

CAPILLA DE LOS R. R. P. P. PASIONISTAS

La Venerable Comunidad de Padres Pasionistas, la Archicofradía de la Pasión y la Guardia de Honor del Sacratísimo Corazón de Jesús, han celebrado los siguientes cultos en honor a Cristo-Rey:

Triduo: Los días 28, 29 y 30 a las 5 p. m. exposición del Santísimo Sacramento, estación, Rosario, piadoso ejercicio, cánticos, bendición y reserva.

La parte musical fué interpretada por la Scola Cantorum de la Comunidad, y los coros de las referidas Asociaciones.

La Fiesta de Cristo-Rey: A las 7 a. m. tuvo lugar la Misa de Comunión general, la cual fué armonizada con piadosos motetes. A las nueve y media, a. m. solemne Misa de Ministros y sermón.

Proclamó el reinado de Jesucristo en la tierra el Superior de la Comunidad y de las expresadas Archicofradías, R. P. Fray Benigno de San Buenaventura, C. P.

Debemos significar que el Padre Benigno trabaja sin descanso hace largos años por la **"Entronización del Crucifijo en el hogar cristiano.**

La Scola Cantorum de la Comunidad cumplió muy bien con la parte musical a ella encomendada.

Asistió una numerosa concurrencia.

El templo estaba artísticamente engalanado.

Después de la Misa solemne, y ante el Santísimo Sacramento expuesto, se cantaron las Letanías del Sacratísimo Corazón de Jesús, y se recitó el Acto de Consagración del Género Humano al Sacratísimo Corazón de Jesús.

A las 5 p. m. se efectuaron los mismos cultos, que se acostumbraron a celebrar los primeros viernes: Exposición, estación, Rosario con Misterios cantados, plática, Acto de Consagración y Desagravio al Corazón de Jesús, bendición y reserva.

Ofició y predicó el Padre Benigno de San Buenaventura, C. M.

También a estos cultos asistió numerosa concurrencia.

MARIA LUISA BAGO Y MONTES, TERCIARIA CARMELITA

A la edad de 40 años, ha dejado de existir, el pasado jueves, la piadosa señorita María Luisa Bago y Montes, fervorosa Terciaria de la V. O. Tercera del Carmen.

Era María Luisa una de esas almas que pasan por el mundo sin mancharse con sus impurezas: alma inocente, acrisolada por el sufrimiento.

Murió asistida por un Reverendo Padre Franciscano, quien la impuso la Extremaunción y Bendición Papal. Su muerte causó general sentimiento por su angelical trato, pero cristiana conformidad, porque muy dichosos son los que mueren en la inocencia de la vida. De ella podemos decir que el hálito del pecado mortal no llegó, ni con su mortífero vaho, a empañar el espejo de su alma.

A su casa mortuoria acudieron a rezar por su eterno descanso los Terciarios de ambos sexos presididos por sus respectivos Priores, Manuel Seisdedos de las Mercedes y Antia García de Alvarez.

Su sepelio, verificado el viernes, constituyó una sentida manifestación de duelo.

En la capilla del cementerio y en la sepultura, cantó solemne responso el P. Mateo, C. D.

Sus mortales despojos reposan en el panteón de la V. O. Tercera del Carmen.

Formaron el duelo, el R. P. Mateo de la Santísima Trinidad, C. D., don Manuel Seisdedos de las Mercedes, don Eladio Vázquez, don Gabriel Blanco y sus familiares Luis Bago y Montes y Francisco Rodríguez Somoza.

A su señora madre, doña Consuelo, viuda de Bago, a sus hermanas Candelaria, Luisa, Carmen y Paquita, nuestro más sentido pésame, que hacemos extensivo a su hermano político don Francisco R. Somoza, corresponsal agente de "La Revista Católica".

CULTO CATOLICO PARA HOY

El Circular en la iglesia del Santo Cristo. Las misas en esta iglesia parroquial, serán, como todos los domingos y fiestas, a las siete, ocho, nueve, diez y once. Por la tarde el Santo Rosario y la Reserva serán a las cinco y media.

En los demás templos, como todos los domingos, misa cantada y explicación del Evangelio de la Dominica.

CULTO CATOLICO PARA MAÑANA

El Jubileo Circular en el templo del Corazón de Jesús.

En este mismo templo, novena y Comunión en sufragio de las benditas almas del Purgatorio.

En el Espíritu Santo, a las 8 a. m. misa y responso. A las siete de la noche, rosario, novena, sermón, lamentos y solemne responso.

El párroco P. Rivero, encarece la asistencia a los peligreses y fieles.

Lorenzo **BLANCO**..

DIA 7 DE NOVIEMBRE

Este mes está consagrado a las Animas del Purgatorio.

Jubileo Circular. Su Divina Majestad está de manifiesto en la iglegia del Santo Cristo.

La semana próxima estará el Circular en la iglesia del Sagrado Corazón de Jesús. (Reina).

Santos Aquiles, Rufo y B. Antonio Baldinuci, de la C. de J. confesores; Ernesto, Herculano, Amaranto, Angelberto y B. Juan G. Perboyre, paul, mártires; Santa Carina (o Corina), virgen y mártir.

San Angelberto, mártir. La noble y distinguida casa de los condes de Berry, fué la de nuestro Santo, que desde muy niño dió los más claros indicios de lo mucho que había de adelantar en la virtud. Con muy bellas disposiciones abrazó el estado eclesiástico y renunció las riquezas, para consagrarse al Señor en la penitencia y la humildad.

Muy contento se hallaba el santo sacerdote Angelberto en su amado retiro, cuando tuvo que aceptar la dignidad de arzobispo de Colonia, siendo consagrado el año 1215.

Casi todo el empleo que hizo el Santo de su dignidad, fué para mantener los derechos de la Iglesia para proteger a los débiles contra el despotismo del más fuerte, para hacer cesar las calamidades públicas, y para inspirar a todos los fieles el temor de Dios.

San Angelberto murió el día 7 de noviembre del año 1225.

GINEBRA AROMATICA DE WOLFE

LA UNICA LEGITIMA

Importadores Exclusivos

: : en la República : :

PRASSE & CO.

Telefóno A-1694 - Obrapía, 18 - Habana

Agua de Colonia PREPARADA : : : con las ESENCIAS

: del Dr. JOHNSON : más finas : : :

EXQUISITA PARA EL BAÑO Y EL PAÑUELO

De venta: DROGUERIA JOHNSON, PI MARGALL, Obispo 36, esquina a Aguiar

PARA ELLOS Y PARA ELLAS

Por la Doctora HERMINIA PLANAS

SECRETOS DE UNA PARISIENSE.

CONOCETE A TI MISMA

Estimada amiga:

Son muchas las señoras de alguna edad que usan una coquetona cinta de terciopelo para disimular el cuello adelgazado o flácido. Recurso plausible, pero hay que saber aprovecharlo. La cinta demasiado estrecha acentuaría los defectos que se desean ocultar, mientras que una cinta ancha de terciolelo negro, ajustada con cuidado en la mitad del cuello, lo favorece notablemente.

Suya,

Leticia.

COPLAS

Mi corazón está triste,
triste será mi cantar,
que la traición que me hiciste
no la puedo perdonar.

Ya vuelven las golondrinas,
ya cantan los ruiseñores,
para calmar mis dolores
ya no encuentro medicinas.

No me digas entre dientes
que por mí te estás muriendo;
pues ya te voy conociendo,
y sé lo mucho que mientes.

Yo he subido a las montañas
y he bajado a las laderas,
y he visto cosas extrañas
en los que quieren de veras.

Escucha, corazón mío,
para probar tu bondad
ante tanta falsedad,
en tus latidos me fío.

Deja que cante mis penas,
deja que llore a sus pies,
y que me corte las venas
si no me quieres después.

Si desde el cielo me mira,
verá que mi alma suspira,
por dejar pronto esta vida
y ver su imagen querida.

Teresa **PUGA**.

TRINA.

¡Cuánto gusto me dió su cariñosa cartica! Fué una sorpresa muy agradable. No la hacía tan lejos. Le deseo toda suerte de venturas y prosperidades. Tampoco la olvido. Muy posible que la Pascua la pase por allá...

No deje de escribirme aunque no reciba contestación. Siempre me dará gusto saber de su suerte, que le deseo muy buena. La dirección del DIARIO es la más segura.

ANGELES.

Usted misma puede cambiar el color de esos trajes. No necesita hacerlos lavar antes. Con las pastillas Sunset, siguiendo las indicaciones de la hojita que va con cada pastilla, los vestidos quedarán lavados y teñidos al mismo tiempo. Con la ventaja que el colorante Sunset no destiñe ni mancha la ropa. Fíjese que le den pastillas Sunset, porque si usa cualquier otro colorante que yo no le recomiende, no respondo del buen éxito.

Después de hervido el vestido deberá enjuagarlo en muchas aguas, para que suelte el exceso de tinte y no manche ni se destiña. Pida colorante Sunset en las principales sederías y boticas de la República.

SEGUIDILLA

Ayer de luto, llorabas
a tu amorcito;
y hoy, alegre, con otro
todos te han visto.
Loca campana
la que hay en mi aldeíca,
que llora y canta.

Francisco **Palau**..

UNA IGNORANTE.

El pseudónimo no le hace mucho favor, pero el número de preguntas y la forma en que las hace, casi lo justifica.

Me he complacido en satisfacer esas mismas preguntas en otras ocasiones y siento que no les prestara atención.

Lo más seguro y práctico es que se dirija a alguna de nuestras principales tiendas, cuyos atractivos anuncios publica a diario este mismo periódico.

También pudiera escribir a la Casa de Wilson, Obispo 52, pidiendo cuadernos de bordados.

DOLOROSA.

Mucha pena me dió su cartica. Sin embargo, debe animarse y confiar en Dios que todo lo puede. Conozco tres casos de niños inválidos a consecuencia de la terrible parálisis infantil, curados radicalmente con una serie de masajes científicos y dado por un profesional. El resultado es seguro y rápido. Con gusto le daré más informes por carta o por teléfono: F-4816.

MERITORIO.

Seguramente. Puede adquirir un magnífico carácter de letra moderna, con la práctica y ejercicios adecuados. Hay el método "Palmer" que es excelente, pero que no conseguí en muchos años que su inventor, se decidiera a traducirlo al castellano. Ahora acabo de recibir carta suya con la buena nueva de estar casi terminada la traducción destinada a los países hispano americanos.

Tan pronto tenga conocimiento de que están terminados los cuadernos, me interesaré para que alguna casa de la Habana los traiga y ponga a la venta.

Personalmente es ese sistema Palmer el que enseño a mis alumnas de Caligrafía en la Normal de la Habana. Puedo darle dirección de New York, y otros informes por carta. Mande sobre franqueado y su dirección escrita en él y muy clara.

UNA MAMA.

La obra del doctor H. Spitzy "La Educación Física del Niño" es lo mejor que se ha publicado.

Es una obligación de los padres el hacer de sus hijos unos hombres fuertes y sanos. Pues en esta obrita encuentra la Educación Física del niño, desde que nace hasta que es mayor de edad.

Pídala en la Librería "Académica", Prado 93, bajos de Payret, teléfono A-9421.

CADENA DE CARIDAD Y SUERTE

En el asilo de niñas huérfanas de Camagüey—Bembeta y Martí— se carece hasta de lo más indispensable.

A una persona buena le ha impresionado profundamente la vida de esos angelitos, e inicia hoy esta cadena de caridad y suerte. Envíele hoy mismo cinco centavos en dinero o en sellos de correo y mande copia de esta carta a nueve de sus amistades.

Si se rompe esta cadena por su eslabón, tal vez no le sucederá desgracia alguna, pero sería bastante desgracia dejar de contribuir a esta obra buena porque su eslabón no sólo representa los cinco centavos que usted aporte sino los que deja de aportar en progresión aritmética, que representa la cadena, que a medida que se agranda resultará más fuerte y misericordiosa.

X envía una copia a nueve de sus amigas:

María Luisa Higuera.
Nena Ibáñez.
Dulce M. Guaty.
Marina Pando.
Nieves Suárez.
Alicia Martínez.
Helia Acebal.
Herminia Planas.
Vitalia Iglesias.

Recibo la "cadena" y la traslado a mis lectoras para que las más desocupadas que yo, hagan las correspondientes copias que serán nuevos eslabones de caridad. La empresa es simpática, por lo menos.

Por mi parte, mandaré los 5 centavos.

COCINA Y DESPENSA

Plato de espinacas.—Cocidas y exprimidas, se pican muy menudas; en manteca de cerdo se fríen trocitos de jamón y se sacan en aquella manteca; se rehogan las espinacas; se colocan en la fuente en que se han de servir, formando pocillos o nidos, metiendo en el hueco que forma cada uno un trocito de jamón y medio huevo duro, de modo que se vea la yema.

Salsa mayonesa.—Se bate yema de huevo, y cuando está espesa se toma una jícara de aceite por cada yema de huevo, y sin cesar de batir la yema siempre a la misma dirección se va incorporando el aceite gota a gota; se sazona de sal y se le agrega zumo de limón. Si se quiere, se pone nata.

Tortilla francesa.— Bátanse muy poco los huevos; sazónense de sal y perejil, picado, echando una cucharadita de leche por cada huevo. Póngase en una sartén muy poca manteca, y cuando esté caliente, se echará el batido, moviéndolo mucho; luego se asa por un lado, se dobla, y se sirve.

Besugo asado.—Escamado y limpio, se le echa por encima sal, aceite y vino de Rioja, se forma una pasta con pan molido, ajo y perejil picado y un poco de aceite; se cubre el besugo con esa pasta y en la besuguera se mete al horno.

CHISTES

El amigo (que ha sido invitado a comer).—¿Pero sabe tu mujer que vengo?

—¿Que si lo sabe? ¡Floja pelotera hemos tenido cuando se lo he dicho!

La madre (desde la habitación inmediata, a Pepito, que se está poniendo perdido con el tarro del dulce):

—¡Pepito! ¿Qué haces ahí tan callado?

Pepito: —¡Me estoy preparando para lavarme la cara!

LECCIONES DE COSAS

Para blanquear sebo y materias grasas.

En vez de exponerlas al sol, que siempre tiene el inconveniente de ponerlas algo rancias, es preferible liquidarlas a temperatura baja y añadir una quinta parte de su peso de una mezcla hecha, a partes iguales, de caolín y agua, que se trabajará durante un buen rato.

Contra las hemorragias no se debe emplear nunca el percloruro de hierro y menos todavía las telarañas que muchos recomiendan. Lo mejor es lavarse con agua fría filtrada o purificada mediante la adición de unas gotas de tintura de yodo. Si sale mucha sangre, si está interesada una arteria, el único medio de contener la hemorragia o de atenuar por lo menos la pérdida es ligar el miembro herido por encima de la herida con una cinta elástica a ser posible, pero este vendaje impide la circulación de la sangre y no se puede tener más que una o dos horas, porque de lo contrario, se produce hinchazón.

Epigrama

Ayer te ví con tu novio
y supe, sin preguntarlo,
que Blas te tiñe el bigote
y tú te pintas los labios.

Amanda

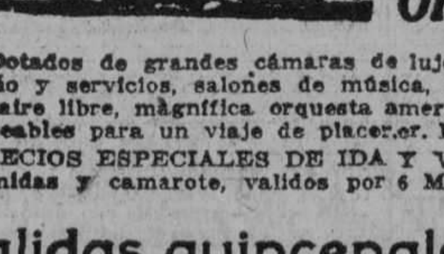

A NUEVA YORK EN 59 HORAS POR LOS RAPIDOS VAPORES ORIZABA y SIBONEY

Dotados de grandes cámaras de lujo, más de 40 camarotes con baño y servicios, salones de música, biblioteca, cubiertas para baile al aire libre, magnífica orquesta americana y demás comodidades deseables para un viaje de placer. Pasaje desde $35.00 en adelante. PRECIOS ESPECIALES DE IDA Y VUELTA: $130.00, incluyendo comidas y camarote, validos por 6 MESES.

Salidas quincenales para PROGRESO, VERACRUZ Y TAMPICO

Por los cómodos vapores "MEXICO" y "MONTE-REY".
Estos vapores salen los miércoles para NUEVA YORK también.

Departamento de Pasajes: PASEO DE MARTI 118 Teléfono A-6154

WILLIAM HARRY SMITH Vice-Presidente & Agente Gen. WARD LINE TERMINAL Desamparados y Compostela Teléfono: M-7910

LA EXPOSICION IBERO-AMERICANA EN SEVILLA

Para que pueda desenvolverse con la máxima eficacia el Comité de la Exposición Ibero-Americana, se ha dictado un Real Decreto concediéndole personalidad jurídica, con capacidad suficiente para adquirir bienes de todas clases, explotar inmuebles y muebles radicados en el recinto de la Exposición que pertenezcan en propiedad al Estado o al Municipio, facultándole, además, para abrir una o varias cuentas de crédito hasta la cantidad de diez y ocho millones de pesetas, cuentas que deberán finiquitarse al concluir el certamen y a lo sumo antes del 31 de Diciembre de 1929. El Estado avalora las cuentas y si al clausurarse el certamen o en la fecha citada, el Comité no pudiese finiquitarlas, en todo o en parte, el Gobierno se hará cargo de la liquidación y saldo de ellas, bien directamente, bien autorizando al Comité u organismo que lo sustituye para hacerlo, mediante la oportuna emisión de obligaciones al tipo máximo de interés de 5'50 por ciento. Quedarán afectos al levantamiento de las cargas de intereses y amortización anejas a la cuentas de crédito que se abran, todos los ingresos que obtenga el Comité durante la celebración del certamen, exceptuándose los de la explotación del Hotel Alfonso XIII. El Ayuntamiento de Sevilla, dentro de tres meses, formulará un plan de obras conexas a las del Comité que tengan por objeto la urbanización y preparación de la ciudad en lo que a la Exposición se refiere, así como las medidas y proyectos que estime pertinentes para resolver el problema de los alojamientos durante el tiempo en que se desarrolle el certamen.

La Compañía de los Ferrocarriles de la Robla

Esta entidad que se constituyó en 29 de Abril de 1890 bajo la denominación de Compañía del Ferrocarril Hullero de La Robla a Valmaseda y que modificó su nombre en 1907, tiene por objeto la explotación de las líneas de La Robla a Valmaseda y de Valmaseda a Luchana, así como la construcción, compra y explotación de nuevas líneas y el establecimiento y explotación de servicios auxiliares de transportes en relación con aquellas. La extensión de la red actual suma en junto 312 kilómetros y el capital de la Sociedad es de 20,000,000 en acciones de 500 pesetas cada una y 16,952,500 pesetas en obligaciones. Los productos brutos obtenidos en el año 1925 sumaron 6.893,650 pesetas, contra 6 millones 845,967 en 1924, 6,080,066 en 1923 y 5,660,621 en 1922 y los gastos de explotación sumaron 4,047,848 pesetas, contra 4,074,528 en 1924, 3 millones 66,565 en 1923 y 3,021,989 en 1922, lo que representa un producto neto en el año próximo pasado de 2 millones 845,802 pesetas, del que hay que deducir las cargas financieras, quedando por tanto un beneficio líquido de 2,351,653 pesetas. Este beneficio, unido al remanente de 1924 sumó 2,943,192 pesetas, que se distribuyeron así: Dividendo 6 por ciento, 1,200,000; fondo amortización material, 547.968; Reposición y reparaciones, 205,888; fondo de jubilación, 150,000; impuesto de utilidades, 145,476; atenciones estatuarias, 70,549; timbre negociación acciones, 27,275; fondo de socorro, 20,000 y remanente para 1926, 576,034 pesetas.

VAPORES DE TRAVESIA

A INGLATERRA DIRECTO EN 14 DIAS

"OZEAN LINE"

M|S "RIO BRAVO"

Saldrá de la Habana para Plymouth, y Bremen el día 13 de Diciembre de 1926.

CUBA A MEXICO

M|S "RIO BRAVO"

Saldrá de la Habana para Veracruz, Tampico y Galveston, el día 15 de Noviembre de 1926.

LYKES BROS. STEAMSHIP AGENCY, S. A.

Agentes Generales para Cuba

LONJA Nos. 404-408. Teléfono M-6955.

7212 Ind 27 ag

COMPAÑIA HAMBURGUESA

(Hamburg-Amerika-Linie)

PROXIMAS SALIDAS PARA:

CORUÑA, SANTANDER, PLYMOUTH Y HAMBURGO

Vapor HOLSATIA, fijamente el 30 de noviembre.

PROXIMAS SALIDAS PARA:

VERACRUZ Y TAMPICO

Vapor HOLSATIA, noviembre 7.

PRECIOS MUY REDUCIDOS EN 1a. y 2a. CLASE.

PARA ESPAÑA, $87.30 INCLUSO TODOS LOS IMPUESTOS.

Para más informes, dirigirse a:

LUIS CLASING, SUCESOR DE HEILBUT & CLASING

SAN IGNACIO, 54, ALTOS. APARTADO 729, TELEFONO A-4878.

"EMPRESA NAVIERA DE CUBA, S. A."

San Pedro 6. Dirección telegráfica: Emprenave. Apartado 1641

TELEFONOS:

A-5315.—Información General.
A-4730.—Dpto. de Tráfico y Fletes.
A-6236.—Contaduría y Pasajes.
A-3966.—Dpto. Compras y Almacén.
M-5293.—Primer Espigón de Paula.
A-5634.—Segundo Espigón de Paula.

Y

COMPAÑIA NAVIERA DE CUBA S. A.

OFICIOS, 88

ITINERARIOS COMBINADOS

RELACION DE LOS VAPORES QUE ESTAN A LA CARGA EN ESTE PUERTO

COSTA NORTE

Vapor ORIENTE

Saldrá de este puerto el sábado 6 del actual, para NUEVITAS, MANATI, VICTORIA DE LAS TUNAS, PUERTO PADRE, CHAPARRA, GIBARA, HOLGUIN, VELASCO, BOCAS y BARACOA.

Vapor MANZANILLO

Saldrá de este puerto el sábado 6 del actual, para PUERTO TARAFA (destinos combinados), GIBARA, HOLGUIN, VELASCO, BOCAS, VITA, BANES, NIPE (Mayarí, Antilla, Preston), SAGUA DE TANAMO (Cayo Mambí), BARACOA, GUANTANAMO (Caimanera) y SANTIAGO DE CUBA.

Este buque recibirá carga a FLETE CORRIDO para todas las estaciones del F. C. del Norte de Cuba.

COSTA SUR

Vapor CIENFUEGOS

Saldrá de este puerto el viernes 5 del actual, para CIENFUEGOS, CASILDA, TUNAS DE ZAZA, SANTA CRUZ DEL SUR, MANOPLA, GUAYABAL, MANZANILLO, CAMPECHUELA, MEDIA LUNA, NIQUERO, ENSENADA DE MORA Y SANTIAGO DE CUBA.

LINEA DE VUELTA ABAJO

Vapor "ANTOLIN DEL COLLADO"

Saldrá de este puerto los días 5, 15 y 25 de cada mes a las ocho de la noche, para los de BAHIA HONDA, RIO BLANCO, BERRACOS, PUERTO ESPERANZA, MALAS AGUAS, SANTA LUCIA (Minas de Matahambre), RIO DEL MEDIO, DIMAS, ARROYOS DE MANTUA y LA FE.

LINEA DE CAIBARIEN

Vapor "CAIBARIEN"

Saldrá todos los sábados de este puerto directo para CAIBARIEN, recibiendo carga a flete corrido para PUNTA ALEGRE y PUNTA SAN JUAN, desde el miércoles hasta las 9 a. m. del día de salida.

LINEA DE CUBA, SANTO DOMINGO Y PUERTO RICO

SERVICIO DE PASAJEROS Y CARGA

Provistos de telegrafía inalámbrica

Vapor "GUANTANAMO"

Saldrá de este puerto el sábado 6 de Noviembre a las 11 a. m., directo para GUANTANAMO (Boquerón), SANTIAGO DE CUBA, SANTO DOMINGO, SAN PEDRO DE MACORIS (R. D.) y SAN JUAN (P. R.) retornando por MAYAGUEZ, PONCE (P. R.), SAN PEDRO DE MACORIS, SANTO DOMINGO (R. D.), KINGSTON (Ja.), SANTIAGO DE CUBA Y HABANA.

De Santiago de Cuba saldrá el sábado 13 a las 8 a. m.

Vapor "HABANA"

Saldrá de este puerto el sábado 20 de Noviembre a las 11 a. m. directo para GUANTANAMO (BOQUERON), SANTIAGO DE CUBA, PUERTO PLATA (R. D.) y SAN JUAN (P. R.) retornando por PONCE, MAYAGUEZ, (P. R.), PUERTO PLATA (R. D.), KINGSTON (J. A.), SANTIAGO DE CUBA Y HABANA.

De Santiago de Cuba saldrá el sábado 27 a las 8 a. m.

IMPORTANTE

Suplicamos a los embarcadores que efectúen embarques de drogas y materia inflamables, escriban claramente con tinta roja en el conocimiento de embarque y en los bultos la palabra PELIGRO. De no hacerlo así serán responsables de los daños y perjuicios que pudieran ocasionar a la demás carga y al buque.

AVISO

Los vapores que efectúen su salida los sábados, recibirán la carga hasta las 5 p. m. del día anterior al de la salida y los que lo hagan los viernes, la recibirán hasta las 11 a. m. del día de la salida.

E 2534 ind. 1 nov.

VAPORES CORREOS DE LA COMPAÑIA TRASATLANTICA ESPAÑOLA

PASAJE, CARGA Y CORRESPONDENCIA

LINEA RAPIDA PARA EL NORTE DE ESPAÑA:

SERVICIO CADA 22 DIAS

PARA CORUÑA, GIJON, SANTANDER Y BILBAO

El rápido vapor ALFONSO XIII, Capitán Gibernau, saldrá el día 7 de Noviembre.

PROXIMAS SALIDAS DE HABANA:

PARA VERACRUZ Y TAMPICO: 48 horas de viaje:	PARA CORUÑA, GIJON, SANTANDER Y BILBAO: 9 días de viaje:
Vapor	Vapor
ALFONSO XIII, 27 Octubre.	ALFONSO XIII, 7 Noviembre.
CRISTOBAL COLON, 18 Noviembre	CRISTOBAL COLON, 29 Noviembre
ALFONSO XIII, 10 Diciembre.	ALFONSO XIII, 21 Diciembre.
CRISTOBAL COLON, 1 Enero 1927	CRISTOBAL COLON, 12 Enero 1927

AVISO IMPORTANTE A LOS PASAJEROS

Para uso exclusivo de los que embarquen en estos buques y deseen continuar rápidamente viaje a Madrid o estaciones de ruta, esta Compañía ha establecido un servicio de tren especial provisto de coche-cama, que saldrá del Muelle de Santander inmediatamente después de la llegada del buque y de recibir a los pasajeros que hayan solicitado su boletín correspondiente en esta Agencia, o a bordo, por mediación del Sobrecargo del buque.

El precio del billete de ferrocarril incluída cama, hasta Madrid, es de pesetas 120.35 por persona.

LINEA PARA GOLFO MEXICANO

SERVICIO CADA 26 DIAS

PROXIMAS SALIDAS DE HABANA:

PARA VERACRUZ Y GALVESTON O NEW ORLEANS

Vapor	"MONTEVIDEO"	7 de Noviembre.
"	"MANUEL CALVO"	3 de Diciembre.
"	"ANTONIO LOPEZ"	28 de Diciembre.
"	"P. DE SATRUSTEGUI"	23 de Enero de 1927.

LINEA CANARIAS, CADIZ Y BARCELONA:

SERVICIO CADA 26 DIAS

Próximas sálidas de Habana:

Para STA. CRUZ DE LA PALMA, STA. CRUZ TENERIFE, LAS PALMAS, saldrá el vapor P. de SATRUSTEGUI el día 29 de Octubre de 1926.

Vapor	"MONTEVIDEO"	24 de Noviembre.
"	"MANUEL CALVO"	20 de Diciembre.
"	"ANTONIO LOPEZ"	14 de Enero de 1927.
"	"P. DE SATRUSTEGUI"	9 de Febrero de 1927..

Estos vapores atracan a los Muelles de la Port of Havana Decks Co.

Para más informes: MANUEL OTADUY Agente General

San Ignacio 72. Apartado 707. Teléfonos: A-6588 y A-7900. HABANA

E 2533 ind. 1 nov.

COMPAGNIE GENERALE TRANSATLANTIQUE

VAPORES CORREOS FRANCESES BAJO CONTRATO POSTAL CON EL GOBIERNO FRANCES

TODOS LOS VAPORES DE ESTA COMPAÑIA ATRACAN A LOS MUELLES DE SAN FRANCISCO O MACHINA PARA EFECTUAR EL EMBARQUE Y DESEMBARQUE DE PASAJEROS, EQUIPAJES Y MERCANCIAS

PROXIMAS SALIDAS

PARA VERACRUZ

Vapor correo francés	ESPAGNE, saldrá el 18 de Noviembre.
" " "	LAFAYETTE, saldrá el 3 de Diciembre.
" " "	CUBA saldrá el 18 de Diciembre.

PARA CORUÑA, SANTANDER y SAINT NAZAIRE.

Vapor correo francés "CUBA" saldrá el 15 de Noviembre a las 12 del día.

NOTA: El equipaje de bodega y camarote se recibirá en el muelle de San Francisco o Machina (en donde estará atracado el vapor), solamente el día 15 de Noviembre de 8 a 10 de la mañana. El equipaje de mano y bultos pequeños los podrán llevar los señores pasajeros al momento del embarque el día 15 de Noviembre de 8 a 10 de la mañana.

Vapor correo francés	ESPAGNE, saldrá el 30 de Noviembre.
" " "	LAFAYETTE saldrá el 15 de Diciembre.
" " "	CUBA saldrá el 30 de Diciembre.

SESIONES DE CINEMATOGRAFO DIARIAS EN LOS VAPORES DE ESTA COMPAÑIA, SEGUN CONTRATO CON LA CASA "PATHE"

IMPORTANTE

Buena comida a la española. Camareros y cocineros españoles

LINEA DE NEW YORK AL HAVRE, PLYMOUTH Y BURDEOS.

En esta Agencia se expiden pasajes por esta línea, por los lujosos y rápidos trasatlánticos franceses PARIS, FRANCE, SUFFREN, DE GRASSE, etc., etc.

Para más informes, dirigirse a: ERNEST GAYE

O'REILLY No. 5. Apartado 1090. HABANA. TELF. A-1476.

E 2535 ind. 1 nov.

TELEFONOS DEL "DIARIO"

PARA QUEJAS Y SUBSCRIPCIONES LLAMESE A LOS NUMEROS

M-8404 y A-5334

M.E.C.D. 2016

VAPORES DE TRAVESIA

"COMPAÑIA DEL PACIFICO"

MALA REAL INGLESA

El lujoso trasatlántico de 23,800 toneladas de desplazamiento.

"ORITA"

Tenemos en este buque espléndidos camarotes vacantes para primera y segunda clase y excelente acomodo para tercera clase. Saldrá fijamente el día 17 de Nov. para:

LA CORUÑA, SANTANDER, LA PALLICE, ROCHELLE y LIVERPOOL.

COMODIDAD, CONFORT, RAPIDEZ Y SEGURIDAD

PROXIMAS SALIDAS Para ESPAÑA, FRANCIA e INGLATERRA

Vapor ORITA, 17 de Noviembre.
Vapor OROPESA, 8 de Diciembre.
Vapor OROYA, 22 de Diciembre.
Vapor ORBITA, 5 Enero.
Vapor ORCOMA, 19 Enero.

Para COLON, puertos de PERU y de CHILE y por el ferrocarril Trasandino a Buenos Aires.

Vapor OROYA, 7 Noviembre.
Vapor ESSEQUIBO, 8 Noviembre.
Vapor ORBITA, 21 Noviembre.
Vapor ORCOMA, 5 Diciembre.
Vapor EBRO, 6 Diciembre.
Vapor ORTEGA, 19 Diciembre.
Vapor ORITA, 2 Enero.

Para NUEVA YORK

Salidas mensuales por los lujosos trasatlánticos EBRO y ESSEQUIBO. Servicio regular para carga y pasaje, con trasbordo en Colón a puertos de Colombia, Ecuador, Costa Rica y Nicaragua, Honduras, Salvador y Guatemala.

DUSSAQ Co., Ltt.
Oficios 30. Teléfono A-6540 A-7218.

MISCELANEA

"LA PERLA"

Animas, 84.—Tel. A-8222
Dinero sobre alhajas.
La que menos interés cobra.
Joyas y Muebles.
—A como quiera.—

E 2495 ind. 1 nov.

INTERESANTE a los propietarios de casas, pinten sus casas bien, a mitad de precio el señor Fernández, maestro pintor, dorador y decorador, contratista de toda clase de pinturas, avisa a su numerosa clientela que debido a las pérdidas causadas por el ciclón y no pudiendo ayudar de otra manera acordamos rebajar los precios de los trabajos de pintura a la mitad de su precio, (cuando otros determinan subir los precios) pueden pintar todo lo que quieran a precios muy baratos, no se dejen engañar pidan precios a esta casa que desde hoy queda siempre a sus órdenes, garantizando los trabajos a los pobres se le dan facilidades de pago. Teléfono U-1458. Salud, 169. 148207.—5 Nov.

DEPARTAMENTO DE COLCHONETAS, COLCHONES, COJINES, ETC.

De todos estos artículos presenta "El Encanto" la más extensa y flamante variedad.

A los precios más módicos.

Colchonetas, surtido completo de tamaños y calidades, desde $1.80.

Colchones, de varias clases, altos y bajos, desde $7.00.

Edredones ("confortables") de seda un gran surtido.

Cojines de Cretona de otomano de seda, bordados, de terciopelo... Desde $1.50.

Cestos de mimbre para ropa usada para viaje y otros usos, en todos los tamaños y formas, desde $1.75.

Mosquiteros de punto y de muselina, en todos los tamaños, desde $1.50.

Mosquiteros con aparato, en varias formas y tamaños desde $5.00.

Mosquiteros sueltos, para aparatos, en todos los tamaños, de $2.50.

E. 2392 Ind. 1 Oct.

MISCELANEA

NO MAS CALVOS
GRANDIOSO DESCUBRIMIENTO
Loción Antiséptica Vegetal
YRILLY

UNICA en el mundo de resultados positivos contra la calvicie. Desaparece la caspa.

Hace Brotar Adundante Pe'o

Retiene la caída del que existe. Le devuelve un vigor muy hermoso. Pídalo en Droguerías, Farmacias, Sederías, Peluquerías y Perfumerías. Unico distribuidor: M. García, Apartado 436 Habana.

E 2491 7 14 21 28 nv.

BAHAMONDE Y CIA. JOYERIA PLATERIA

(Establecidos desde 1893)

Obrapía, 105, casi esquina a Plácido (Bernaza)

Valioso surtido en joyería fina, ofreciendo la oportunidad de selecciones a precios muy ventajosos.

Especialidad en artículos de plata fina, propios para regalos.

Nuestro BUREAU DE PIGNORACIONES facilita cualquier cantidad en dinero, sobre brillantes y joyería, con toda reserva e interés reducido.

HUESPEDES-NUEVA YORK:

Señora colombiana de mejores referencias e institutriz de larga experiencia aceptarán varios huéspedes cubanos o se encargarán de niños pasando temporada en New York. Casa de gran comodidad situada en hermoso suburbio residencial a treinta minutos del centro. Asistencia inmejorable precios razonables. Ana F. de Calcedo. 102 Bay 31 Street, Bensonhurts, Brooklyn, N. Y.

SANATORIO "DR. PEREZ-VENTO"

Enfermedades nerviosas y mentales. Para Señoras, exclusivamente. Calle Barreto, núme ro 62, Guanabacoa.

E. 2350 Ind. 1 Oct.

NECESITAMOS 10.000 PERSONAS
QUE QUIERAN SABER INGLES EN POCAS SEMANAS
GARANTIZAMOS MAGNIFICO RESULTADO. PIDA INFORMACION HOY. INSTITUTO UNIVERSAL (D. 56) 128 E. 86 ST. NEW YORK, N. Y.

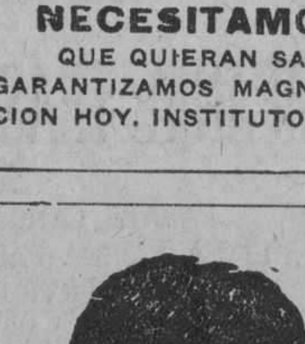

GRAN PELUQUERIA MARTINEZ

Solamente para señoras y niños
NEPTUNO 81. TELEFONO A-5039
(Un experto para cada servicio)

Los mejores y más elegantes cortes de melenas se hacen en esta casa. Las damas que deseen lucir sus manos bonitas, se las arreglan en la Peluquería MARTINEZ. No tenemos rival en nuestro giro para el masaje científico de la cara. Especialidad en la ondulación Marcel y "Permanente". Tenemos expertos para el shampoo.

La Peluquería MARTINEZ tiene la representación exclusiva para toda la isla de Cuba de los famosísimos e inigualables Productos de Belleza MISTERIO, que son algo así como el complemento de la mujer bonita.

PELUQUERIA "MARTINEZ" DE CIRIA E HIJOS

Neptuno, 81. (entre Manrique y San Nicolás). Habana. Teléfono A-5039.

53383 31 dic

PELUQUERIA CABEZAS

La más grande y mejor de la Habana

Neptuno 38. Teléfono A-7034

Doce expertos peluqueros cortan la melena finamente en todos los estilos $0.50.

Con ondulación Marcel y al agua, para ocho días de duración $1.00.

Masaje, arreglo de cejas, manicure y Champoo, a $0.50.

Tinturas ENNE Vegetal, la mejor de todas, todos colores, $5.00.

Rizo Permanente Garantizado, para un año y hecho en una sola hora, $15.00 y $20.00.

Servicio a domicilio con puntualidad por los más expertos operarios de la Peluquería

CABEZAS

E 2519 ind. 1 nov.

PLATOS DE CARTON

ENVASES DE CARTON
CESAREO GONZALEZ
Amistad 71 — Habana
Teléfono A-7982

E 2526 ind. 1 nov.

MADAME GIL — Obispo, 86. Teléfono A-6977

PELUQUERIA DE SEÑORAS
ACADEMIA DE BELLEZA

Para lucir sus encantos con un "cachet" de distinción y juvenil belleza, consulten con Madame Gil el estilo de peinados y cortes de melenas que deben adoptar de entre sus modelos, siempre de última creación.

La falta de armonía entre el rostro y el arreglo de la cabeza, es signo de fealdad y mal gusto.

Esta casa garantiza siempre la perfección refinada de todos sus trabajos y dispone de 24 empleados bien especializados en los cortes, ondulaciones "Marcel" permanentes y al agua, masajes, limpieza del cutis, manicures, cejas, etc.

E 2525 ind. 1 nov.

SE LE OFRECE A LOS SEÑORES FERRETEROS

y maestros de obras e ingeniero, platos de carretillas tubulares iden de vagonetas. Dirección: Consejero Arango, 33. Teléfono M-9706. Cirilo González.

45275.—8 Nov.

MISCELANEA

EXCEMICIDA

Maravillosa, infalible, soberana pomada francesa. Cura los brotes del ácido úrico en la piel y también herpes, eczemas, llagas, granos por antiguos que sean. De venta en las farmacias de Johnson, Sarrá, Taquechel, Esquina de Tejas, Farmacia Americana.

E 2612 30 d 6 nv.

Surtido completo de los afamados BILLARES marca "BRUNSWICK".

Hacemos ventas a plazos.

Toda clase de accesorios para billar. Reparaciones. Pida catálogos y precios.

Hartmann Baja 2. O'Reilly, 102.
Santiago de Cuba. Habana.

PIELES

Se arreglan y reforman. Neptuno 139, altos. Teléfono U-5473. 43756.—29 Dic.

LAMPARAS

LAS
DORAMOS
REPARAMOS
REFORMAMOS
MODERNIZAMOS

LA INSULAR

Reina 113.

Telf. A-3323.

E 2494 ind. 1 nov

DIRECTORIO PROFESIONAL

ABOGADOS Y NOTARIOS

FELIPE RIVERO Y ALONSO
Abogado y Notario
Aguiar, 73
Dptos. 710-11-12. Tel. M-1472

E. 2394.—Ind. 1 Oct.

Dr. Elio Roselló Montaño
ABOGADO Y NOTARIO

Herencias, Divorcios. Asuntos hipotecarios, rapidez en el despacho de las escrituras con su legalización. Oficina: Empedrado 33. A-8502.

E. 2371 Ind. 1 Oct.

LCDO. MANUEL PERALTA Y MELGARES
ABOGADO

EMILIO MENENDEZ SERPA
Mandatario Judicial
HAN TRASLADADO SU BUFETE A MALECON No. 3, altos
De 9 a 12 a. m. y de 2 a 5 p. m.
Teléfono M-1041

E. 2483.—30d-27 Oct.

MARCAS Y PATENTES
DR. CARLOS GARATE BRU
ABOGADO
Cuba 19. Teléfono A-2434.

E. 2395 Ind. 1 Oct.

MANUEL JIMENES LANIER
FERNANDO ORTIZ
OSCAR BARCELO
ABOGADOS

JUAN RODRIGUEZ RAMIREZ
ABOGADO Y NOTARIO
San Ignacio, 40, altos, entre Obispo y Obrapía. Teléfono A-3701

E. 2386 Ind. 1 Oct.

Saúl Sáenz de Calahorra
Y
OSCAR QUINTANA
ABOGADOS

Se hacen cargo de toda clase de asuntos judiciales, tanto civiles como criminales y del cobro de cuentas atrasadas. Bufete Edificio Larrea. Deptos. 302 y 304. Empedrado y Aguiar. Telfs. A-5024, y M-5247.

E. 2366.—Ind. 1 Oct.

DR. S. SANCHEZ GOVIN
ABOGADO

Asuntos Hipotecarios, administración de bienes y capitales; herencias, divorcios y juicios ejecutivos. Habana, 72, altos. Teléfonos A-1351 y F.O. 1291. De 3 a 5 p. m.

E. 2428 Ind. 1 Oct.

ADOLFO CABELLO
ABOGADO

Lealtad 116 entre Salud y Dragones. Teléfono A-0327. Consultas de 9 a 11 a. m.

E. 2439 Ind. 1 Oct.

Lcdo. Ramón Fernández Llano
ABOGADO Y NOTARIO
Habana, 57, teléfono A-9313.

E. 2354 Ind. 1 Oct.

PROFESIONALES

García, Ferrara y Diviñó

Abogados. Aguiar 71, 5o. piso. Teléfono A-2194. De 9 a 12 a. m. y de 2 a 5 p. m.

E 2181 ind 1 Sp.
E. 2388 Ind. 1 Oct.

DOCTORES EN MEDICINA Y CIRUGIA

DR. FELIX PAGES
CIRUJANO DE LA QUINTA DE DEPENDIENTES
CIRUGIA EN GENERAL

A partir del 18 del presente mes de octubre ha reanudado sus visitas y consultas el doctor Félix Pagés. Consultas: D entre 21 y 23, Lunes, Miércoles y Viernes de 2 a 4. Teléfono F-4483.

E. 2384 Ind. 1 oct.

Dr. Manuel González Alvarez
CIRUJANO DE LA ASOCIACION DE DEPENDIENTES
CIRUGIA EN GENERAL

Consultas de 3 a 5, martes, jueves y sábados. Apodaca 3, altos, entre Cárdenas y Cienfuegos. Teléfono A-9102. Residencia particular: Calle I entre 9 y 11 Vedado. Teléfono F-2441.

E. 2378 Ind. 1 Oct.

Dr. Abelardo Rodríguez Cuéllar

Especialista de enfermedades nerviosas y mentales del Dispensario Tamayo. Tratamientos especiales, eléctricos, naturistas y psíquicos, para las enfermedades nerviosas y mentales. Enfermedades de señoras, del estómago, pulmones, venéreas y de la sangre. Consultas de 2 a 4 de la tarde. Campanario 197. Teléfono A-7820.

E. 2406 Ind. 1 Oct.

Dr. REGUEYRA

Medicina interna en general especialmente en el artritismo, reumatismo, piel, barros, eczemas y úlceras), dispepsia, colitis, neurastenia, neuralgias, parálisis y demás enfermedades nerviosas. Consultas de 1 a 4 (Jesús del Monte 601-A, entre San Mariano y Vista Alegre).

E 2524 ind. 1 nov.

Dr. E. PERDOMO

Vías urinarias, estrechez de la orina, venéreo, hidrocele, sífilis, impotencia. Calle D y 11, Vedado de 1 a 4. Teléfono F-4822. E. 2355 Ind. 1 Oct.

DR. JOSE G. RIVERO

Especialista en enfermedades de los pulmones, corazón y estómago. Tratamiento especial de la tuberculosis por inyecciones especiales. Enfermedades de la sangre. Reconocimiento $5.00. Para pobres: martes, jueves y sábados, gratis. Consultas de 3 a 5, todos los días en Reina 78, esquina a Lealtad. Telf. A-1081

E 2360 Ind. 1 oct.

"POLICLINICA HABANA"
Suárez, 32. Teléfono M-6233.
DIRECTOR FACULTATIVO
DR. FORTUNATO C. OSSORIO

De Medicina y Cirugía en general. Especialista para cada enfermedad. Consultas de 1 a 5 de la tarde y de 7 a 9 de la noche. Consultas especiales, dos pesos. Reconocimientos $5.00. Enfermedades de señoras y niños. Garganta, nariz y oídos. (OJOS). Enfermedades nerviosas, estómago, corazón y pulmones, vías urinarias, enfermedades de la piel, blenorragia y sífilis, inyecciones intravenosas para el asma, reumatismo, tuberculosis, obesidad, partos, hemorroides, diabetes, y enfermedades mentales, etc. Análisis en general. Rayos X, masajes y corrientes eléctricas. Los tratamientos y sus pagos a plazos. Teléfono M-6233.

E. 2363 Ind. 1 Oct.

DR. J. M. VERDUGO
ESTOMAGO E INTESTINOS

Curación radical de la úlcera estomacal y duodenal y de la Colitis en cualquiera de sus períodos, por procedimientos especiales. Consultas de 2 a 4 de la tarde. Teléfono A-4425. Prado, 60, bajos.

E. 2374 Ind. 1 Oct.

DR. GUTIERREZ LEE
MEDICO CIRUJANO

Consultas de 3 a 5. Gervasio 168. Teléfonos A-3684 y F-1070.

E. 2430 Ind. 1 Oct.

DR. IGNACIO CALVO

Gervasio, 126, de 4 a 6. Teléfono U-5724. Enfermedades del recto y del colon. Tratamiento médico de las hemorroides.

E 2023 Ind 19 ag

ANALISIS DE ORINA

Completo dos pesos. Prado 62, esquina a Colón. Laboratorio Clínico Químico del doctor Ricardo Albaladejo. Teléfono A-3344.

E. 2376 Ind. 1 Oct.

Dr. Nicolás Gómez de Rosas

Enfermedades de señoras, cirugía en general, estómago y vías biliares; consultas de 3 a 5. San Lázaro 174, domicilio, Cerro 432. Telf. A-2560.

E 2459 ind 16 oct.

INSTITUTO CLINICO

Director Facultativo: Dr. A. Flores. Neptuno 203, entre Oquendo y Soledad, bajos, entrada izquierda. Teléfono U-3987. Curación radical de las Almorranas sin operación ni dolor. Excemas por antiguos que sean. Inyecciones intravenosas para Impotencia, Neurastenia, Sífilis, Reumatismo, Tuberculosis Raquitismo y Escrofulosis. Blenorragia, Arterio-Esclerosis. Corrientes de Alta Frecuencia, Rayos Violeta. Extirpación de Verrugas. Niños (31 años de práctica). Estómago y Colitis. Nerviosas y Mentales. Análisis de Orina 2 y 3 pesos Sangre. Consultas 2 pesos. Reconocimientos 3 y 5 pesos con aparatos. Curaciones a plazos. Consultas de 1 a 5 y 7 a 9 p. m.

E. 2497.—30 Nov.

DR. A. G. CASARIEGO

Catedrático por oposición de la Facultad de Medicina de los hospitales de París, New York, Calixto García y Clínica Covadonga. Especialista en enfermedades de las vías urinarias. Consultas de 2 a 6 p. m. Zenea (Neptuno) 125, bajos.

E. 2426 Ind. 1 Oct.

DR. RICARDO ALBALADEJO

Especialidad en vías urinarias. Tratamiento especial para la blenorragia, impotencia y reumatismo. Electricidad Médica y Rayos X. Prado 62, esquina a Colón Consultas de 1 a 5. Teléfono A-3344.

E. 2375 Ind. 1 Oct.

DR. GUILLERMO LOPEZ ROVIROSA

Especialista en enfermedades mentales y nerviosas, incluyendo las de los órganos sexuales (pérdidas, debilidad, impotencia). Alteraciones del funcionamiento de las Glándulas internas, Estómago e Intestinos, Pulmones, Enfermedades de la piel, incluyendo las del cuero cabelludo y calvicie. San Lázaro 468, entre Infanta y D. De 5 a 7. (domingos de 4 a 6). Teléfono U-3221. A los enfermos del interior se envía a petición un cuestionario impreso.

E. 2441 Ind. 1 Oct.

PROFESIONALES

Dr. J. A. Hernández Ibáñez

ESPECIALISTA Y CIRUJANO DE VIAS URINARIAS DE LA ASOCIACION DE DEPENDIENTES Y GENITO-URINARIAS DE SEÑORAS, DEL DISPENSARIO TAMAYO

Enfermedades venéreas: Cistoscopia; Cateterismo de los Uréteres. Tratamiento y Cirugía de las Vías Urinarias. Domicilio: Paseo, número 274, altos, entre 27 y 29. Vedado. Teléfono F-5716. Consultas: Neptuno número 78, esquina a Manrique. De 7 y media a 9 a. m. y de 3 a 6 p. m. Teléfono A-5469.

E. 2353 Ind. 1 Oct.

DOCTOR STINGER

CATEDRATICO DE ANATOMIA TOPOGRAFICA DE LA FACULTAD DE MEDICINA. CIRUJANO DE LA QUINTA COVADONGA, CIRUGIA EN GENERAL

Consultas, Lunes, Jueves y Sábados; los demás días previo aviso, de 2 a 4. Calle M, número 4, Vedado. Teléfono F-2213.

E. 2352 Ind. 1 Oct.

Dr. ABELARDO LABRADOR

Monte 74, entre Indio y San Nicolás. Consultas gratis de 8 a 12 a. m. Pagos de 3 a 5. Especialidad enfermedades de señoras, partos, venéreos y sífilis, pulmones, corazón y riñones, en todos sus períodos. Inyecciones intravenosas. Neosalvarsán, etc. Avisos teléfonos A-0801, U-2256.

E. 2358 Ind. 1 Oct.

DR. S. PICAZA

De los Hospitales de París y New York. Enfermedades del Estómago, Intestinos e Hígado exclusivamente. Tratamientos especiales para las afecciones biliares y para la Constipación o estreñimiento. Examen a los Rayos X, de todos los pacientes. Horas de 2 a 4, o especiales, previo aviso. San Lázaro 246. Teléfono F-4918. 2433.—Ind. 7 Oct

CLINICA DE ENFERMEDADES VENEREAS

Progreso, 14, altos, entre Aguacate y Compostela.

RECONOCIMIENTO GRATIS

Curación rápida y garantizada de todas las enfermedades venéreas. Precios módicos. Facilidades de pago.

E 2279 Oct. 27.

DR. SALVADOR LAUDERMAN

Médico de la Asociación Canaria. Medicina en General, especialmente enfermedades del sistema nervioso, sífilis, venéreo y tuberculosis pulmonar. Consultas: diarias de 1 a 3, p. m. en Santa Catalina 12, entre Delicias y Buenaventura, Víbora. Teléfono X-1040. También recibe avisos en Jesús del Monte 562, esquina a Vista Alegre, teléfono I-1703.

E. 2356 Ind. 1 Oct.

DR. J. LYON

De la Facultad de París. Especialidad en la curación radical de las hemorroides, sin operación. Consultas de 1 a 3 p. m. diarias. Correa esquina a San Indalecio, Jesús del Monte.

E. 2385 Ind. 1 Oct.

POLICLINICA ZEQUEIRA

Curación radical de la tuberculosis en todos los períodos con inyecciones especiales usadas solo en esta Policlínica. Tratamiento moderno y eficaz para las enfermedades del estómago, piel, sangre, anemia y desnutrición. Curación rápida del asma y reumatismo por la vía intravenosa. Consultas $5.00; de 8 a 11 a. m. de 1 a 3 y de 3 a 7 p. m. todos los días. Martes, jueves y sábados, gratis para los pobres. Policlínica Zequeira, Reina 78, teléfono A-1031.

E. 2359 Ind. 1 Oct.

CORPORACION CLINICA
TENIENTE REY 78.
TELEFONOS: A-7913, M-2364.

Tratamiento de las enfermedades por médicos especialistas. CLINICA DE RAYOS X, Radioscopias, Masajes, corrientes de alta frecuencia. RAYOS ultra violetas. CIRUGIA Y MEDICINA EN GENERAL. Parteros y comadronas. Enfermedades de señoras y niños. Enfermedades de los OJOS, OIDOS, NARIZ y GARGANTA. Sífilis. INYECCIONES intravenosas, etc. General. Debilidad sexual e impotencia. BLENORRAGIAS.

TODAS LAS CONSULTAS $2

Reconocimientos: general, Empleando aparatos: $5.00 CONSULTAS DE 1 a 5 y DE 7 a 9, (NOCHE). LABORATORIOS. Se hacen toda clase de análisis. ORINA COMPLETO: $3.50 ALMORRANAS: Son curadas sin operación, por procedimientos modernos. TATUAJES, manchas, arrugas, verrugas, etc., tratadas y quitadas. Enfermedades de la boca.

LOS POBRES, PRECIOS REDUCIDOS
ENFERMEDADES MENTALES Y NERVIOSAS

POLICLINICA INTERNACIONAL

Director: Dr. David Cabarrocas, Lealtad 143, entre Salud y Dragones. Teléfono A-0344 De 11 a. m. a 4 p. m. De 7 a 3 p. m. Primera atención médica con motivo de una consulta, reconocimiento, visita a domicilio, examen de Rayos X, análisis parcial orina, incisión, abceso, inyección intravenosa de Neosalvarsán o cualquier otra inyección, cura; corriente eléctrica, masaje aire caliente, pulverización vapor completamente gratis para pobres. Inyecciones especiales para Reumatismo, Anemia, enfermedades de la Piel Sífilis, Venéreas, fiebres en general, Tuberculosis, Cáncer, enfermedad de señoras, Corazón, Riñones, Hígado, Estómago e Intestino, sistema Nervioso, análisis completo de orina y análisis exudado para venéreos, aplicaciones de aparatos de Yeso, análisis sangre para Sífilis, raspado uterino, Partos y Cirugía en general. Se regala la medicina al pobre.

E. 2362 Ind. 1 Oct.

Dr. Enrique Fernández Soto
Y
Dr. CARLOS DE LEJARZA
AUXILIAR

Oídos, nariz y garganta. Consultas: lunes, martes y jueves de 2 a 4. Calle O, entre Infanta y 27. Telf. U-2465. No visita. El doctor Lejarza sustituye al Dr. Fernández Soto en su ausencia. Teléfono F-4836.

E. 2381 Ind. 1 Oct.

DR. JOSE ALFONSO

Especialista del Centro Asturiano
NARIZ, GARGANTA, OIDOS Y OJOS. Calzada del Monte 386. Consultas de 2 a 4. Teléfono M-2330.

E. 2370 Ind. 1 Oct.

PROFESIONALES

DR. JOSE LUIS FERRER
CIRUJANO DE LA ASOCIACION DE DEPENDIENTES

Afecciones venéreas, vías urinarias y enfermedades de señoras, Martes, Jueves y Sábados, de 3 a 5 p. m. Virtudes 143 1|2, bajos. Teléfono A-4364.

E. 2383 Ind. 1 oct.

DR. RAMIRO CARBONELL
MEDICO DE VISITA DE LA QUINTA DE DEPENDIENTES

Especialidad en enfermedades de niños. Medicina en general. Consultas de 3 a 4, Escobar 142, teléfono A-1336. Domicilio: Calzada de la Víbora 636. Teléfono I-2974

E. 2377 Ind. 1 oct.

DR. ADOLFO REYES

Estómago e intestinos, exclusivamente. de regreso de su viaje. Consulta y tratamientos de 8 a 10 1|2 a. m. en su gabinete. Lamparilla 74, bajos. Residencia en Santa María del Rosario. Teléfono 12-3. Larga distancia.

E 2436 Ind 8 oct

Dr. MANUEL LOPEZ PRADES
MEDICO CIRUJANO

De las Facultades de Madrid y la Habana. Con 36 años de práctica profesional. Enfermedades de la sangre, pecho, señoras y niños, partos. Tratamiento especial curativo de las afecciones genitales de la mujer. Consultas diarias de 1 a 3. Gratis los martes y viernes. Virtudes, 115, bajos. Teléfono A-0226. Habana.

E. 2431 Ind. 1 Oct.

DR. JOSE VARELA ZEQUEIRA

Catedrático de Anatomía de la Escuela de Medicina, Director y Cirujano de la Casa de Salud del Centro Gallego. Ha trasladado su gabinete a Gervasio, 126, altos, entre San Rafael y San José. Consultas de 2 a 4. Telf. U-5410.

E. 2369 Ind. 1 Oct.

Dra. MARIA GOVIN DE PEREZ
MEDICA CIRUJANA

De La Facultad de la Habana, Escuela Práctica y hospital Broca de París. Especialista en enfermedades de señoras, partos y cirugía. Teléfono U-2439. San Miguel 152, antiguo.

E 2397 ind. 1 oct.

DR. ABRAHAM PEREZ MIRO
MEDICO CIRUJANO

Animas 113, entre Campanario y Perseverancia. Consultas de 3 a 5. Teléfono A-9203.

E. 2389 Ind. 1 Oct.

DR. J. A. TABOADELA

Médico Especialista en vías digestivas: (Estómago, Intestinos, Hígado, Pancreas); y nutrición: (Diabetes, Delgadez, Gordura excesiva, local o general). Planes de alimentación infantil. Curación rápida de las colitis. Lunes, miércoles y viernes de 1 a 3. Gratis. miércoles de 3 y media a 4 y media. Lealtad, 44. Teléfono M-8585.

E 2478 ind 22 oct.

DR. MANUEL GALIGARCIA

Cinco años de interno en el Hospital Nacional Calixto García. Ayudante por oposición de la Facultad de Medicina. Especialista de la Asociación Canaria. Enfermedades nerviosas y mentales. Consultas y reconocimientos, $5.00, de 3 a 5 diarias. En la Calle J núm. 211, bajos, entre 21 y 23, en el Vedado. Teléfonos: F-2776 y F-5885.

E. 2373 Ind. 1 Oct.

DR. B. VILA

Médico cirujano. Exclusivamente niños. Ayudante a la Cátedra de Patología y Clínica Infantil. Consultas diarias de 2 a 4 p. m. Carlos III, 209, esquina a Franco (altos). Teléfono U-5792.

E 2391 Ind. 1 Oct.

DR. GONZALO PEDROSO
CIRUJANO DEL HOSPITAL MUNICIPAL DE EMERGENCIAS

Especialista en vías urinarias y enfermedades venéreas. Cistoscopia y Cateterismo de los uréteres. Cirugía de vías urinarias. Consultas de 10 a 12 y de 3 a 5 p. m. en la calle de Avenida de la República 254.

E. 2497 ind. 1 nov.

Dr. C. E. FINLAY F. A. C. S.
PROFESOR DE OFTALMOLOGIA

Especialista en Enfermedades de los Ojos y de los Oídos.
Calle 17 No. 42, altos, esquina a K., Vedado.
Teléfono F-4178.
Consultas de 11 a 12 y de 2 a 4 y por convenio previo.

E. 2357 Ind. 1 Oct.

DR. A. V. DAUSSA

Medicina en general. Especialmente vías respiratorias y digestivas. Consultas de 1 a 3 p. m. San Miguel 147, U-4380. Pobres verdaderos, 12 y media a 1, martes, y sábados.

E. 2432 Ind. 1 Oct.

DR. ANTONIO CASTELL

Curación de las enfermedades de las Encías en sus primeros períodos. Caries Dental en todos sus grados. Extracciones y trabajos artificiales por métodos modernos y rápidos. Vacuna-Autógena. Radium Electricidad Médica. Consultas y operaciones de 8 a 11 y de 1 a 5. Estrella 45. Teléfono A-9369.

E. 2436 Ind. 1 Oct.

DR. CABRERA
RADIOLOGIA EXCLUSIVAMENTE

Rayos X, Radium. Radioterapia profunda. Corrientes. Radiografía a domicilio. Antiguo gabinete "Alamilla". San Miguel 116. De 2 a 6.

E. 2427 Ind. 1 Oct.

DR. T. VALLEDOR

Especialista de la Escuela de París. Ayudante graduado de la Universidad. Enfermedades de niños. J. núm. 195, entre 19 y 21. Telf. F-2558. Consultas de 2 a 5.

E 2241 Ind. 14 sep.

Dra. NIEVES FELIU RUIZ
MEDICO CIRUJANO

Enfermedades de señoras y niños, atiende a partos. Va al campo. Visitas a domicilio. Obrapía 107 altos. Teléfono M-4498.

E 2075 23 oct.

Dr. Francisco Javier de Velasco

Afecciones del corazón, pulmones, estómago e intestinos. Consultas los días laborables, de 12 a 2. Horas especiales, previo aviso. Salud 34. Telf. A-5418.

E. 2383 Ind. 1 Oct.

DR. PEDRO A. BOSCH

Medicina y Cirugía. Con preferencia, partos, enfermedades de niños, del pecho y sangre. Consultas de 2 a 4. Aguiar 11, teléfono A-6486.

E. 2365 Ind. 1 Oct.

DR. LAGE

Estómago. Debilidad sexual. Diabetes. Afecciones de señoras, sifilíticas y venéreas. De 1 a 4 y a horas convencionales. Patria, 6, altos, Cerro. Telf. A-2751.

E. 2387 Ind. 1 Oct.

PROFESIONALES

Dr. Alberto S. de Bustamante

Profesor de Obstetricia, por oposición. Especialidad partos y enfermedades de señoras. Consultas los lunes y viernes de 1 a 3, en la Clínica Bustamante-Núñez. Teléfono F-3057. Domicilio, 15 entre J. y K, Vedado. Teléfono F-1862.

E. 2476.—Ind. 26 Oct

CLINICA BUSTAMANTE-NUÑEZ

J y 11, Vedado, Cirugía General y especial. Partos, Rayos X y Laboratorio. Teléfono F-1184.

E. 2477.—Ind. 26 Oct.

Dres. Alfredo G. Domínguez Roldán y Manuel Viamonte Cuervo

Rayos X, Radium, Radioterapia profunda, Electricidad médica. Horas: de 1 a 4 p. m. Teléfono A-5049. Paseo de Martí número 33, Habana.

E 2458 ind. 15 oct.

DR. CARLOS MANUEL LAMAR

Medicina interna. Especialidad: Vías Digestivas y afecciones nerviosas y secretas. Consultas de 2 a 5, diarias. Virtudes 130. Teléfono A-5209.

E 2453 30 d 14 oct.

DR. CELIO R. LENDIAN

Consultas todos los días hábiles de 2 a 4 p. m. Medicina interna especialmente del corazón y de los pulmones. Partos y enfermedades de niños. Consulado 20. Teléfono M-2671.

E. 2367 Ind. 1 Oct.

DR. GONZALO AROSTEGUI

Médico de la Casa de Beneficencia y Maternidad. Especialista en las enfermedades de los niños. Médicas y Quirúrgicas. Consultas de 12 a 2. G, número 114, entre Línea y 13, Vedado. Telf. F-4233.

E 2500 ind. 1 nov.

DR. J. B. RUIZ

De los hospitales de Filadelfia, New York y Calixto García. Especialidad vías urinarias, sífilis y enfermedades venéreas. Examen visual de la uretra, vejiga y cateterismo de los uréteres.
SAN LAZARO 221-C. De 1 a 3

E 2492 ind. 1 nov.

Dra. MARIA PEREZ GOVIN
MEDICA CIRUJANA

Médica de la Facultad de la Habana y Hospital Broca de París. Garganta, nariz y oídos. De 1 a 3. Telf. U-2439. San Miguel 152, antiguo.

E. 2380 Ind. 1 Oct.

CIRUJANOS DENTISTAS

Dr. L. SAEZ MORENO
CIRUJANO DENTISTA

Consultas: Todas las noches, de 8 a 11. Por el día: hora fija a cada cliente. Trabajos rápidos y garantizados y económicos. J. C. Zenea (Neptuno), 234, entre San Francisco y Espada. Tel. U-1986.

2283 30 d 2 oct

DR. ARTURO ALBERNI

Neptuno 177 1|2, (bajos) encontrará usted garantía, economía y rapidez; cualidades que le enaltecen como dentista graduado en Baltimore y Habana. Consultas de 8 a. m. a 3 p. m.

E. 2372 Ind. 1 Oct.

DR. GUERRERO DELANGEL
DENTISTA MEJICANO

Técnico especial para extracciones. Facilidades en el pago. Horas de consultas de 3 a. m. a 8 p. m. A los empleados del comercio, horas especiales por la noche. Trocadero 68-B, frente al café El Día. Teléfono M-6395.

E. 2364 Ind. 1 Oct.

DR. VALDES MOLINA
CIRUJANO DENTISTA

Avenida de Italia núm. 34, entre Virtudes y Animas. Telf. A-8583. Dentaduras de 15 a 30 pesos. Trabajos se garantizan. Consultas de 8 a. m. a 5 p. m. Los domingos, hasta las doce m.

E. 2464.—15 Oct.

Dr. ALBERTO COLON
CIRUJANO DENTISTA

Especialidad: carie dental, rápida curación en dos o tres sesiones por dañado que esté el diente. Tratamiento de la PIORREA por la Fisioterapia bucal. Hora fija a cada cliente. Consultas de 9 a 5 p. m. Compostela 129, altos, esquina a Luz.

E. 2429 Ind. 1 Oct.

MODERNA CLINICA DENTAL DEL DR. RAMON GUALDA

Cirujano dentista de la Cruz Roja Nacional. Especialidad en extracciones y enfermedades de encías. Trabajos de mecánica a precios moderados. Horas fijas para cada cliente. Cerro 492, altos, frente a la Quinta Covadonga. Telf. A-6744.

2223 30 d 9 sp.

DR. PEDRO R. GARRIDO
CIRUJANO DENTISTA

Por las Universidades de Madrid y Habana. Especialidad en enfermedades de la boca que tengan por causa afecciones de las encías y dientes. Dentista del Centro de Dependientes. Consultas de 9 a 11 y de 12 a 3 p. m. Muralla 82, altos. Teléfono A-5260.

E. 2485.—23 Nov.

QUIROPEDISTAS

ALFARO
QUIROPEDISTA TITULAR DE LA UNIVERSIDAD NACIONAL

Un peso toda operación por grande que sea en callos y uñas, de 7 a 11, poniendo los nuevos remedios descubiertos. Por la tarde, convencional o $2 sin bisturí. Sin dolor. A domicilio. Domingos $3. Especialidad garantizada en diabéticos. Villegas 44 bajos. Teléfono M-5367.

P 590 30 d-10 oct.

JOSE FRIAS Y LOPEZ
"ALFARO", Hijo
Quiropedista

Trabajo sin cuchilla y no hago doler. Aguacate 24, altos, entre Empedrado y Tejadillo. Consultas de 8 a 4, domingos de 8 a 11. Precios convencionales. Teléfono M-2202.

E 2468 30 d 16 oct

OCULISTAS

DR. HORACIO FERRER
ESPECIALISTA EN LAS ENFERMEDADES DE LOS OJOS

Consultas de 2 a 5 de la tarde. Consultas por la mañana a horas, previamente concedidas. Ave. de Wilson y L. Vedado. Teléfono F-4831.

FOLLETIN 13

EL JINETE DE FUEGO

NOVELA

Continuación de "MYRIAM LA CONSPIRADORA"

POR

HUGO WAST

Autor de la magnífica novela titulada "El Desierto de Piedra".

(Continúa)

claridad, y estuvo un rato en esa postura.

—¡Ya serán las siete! —se dijo.— Alas ocho tocarán **las ánimas** en la piedad. ¿Qué estarán pensando en casa de mi ausencia? Alguna vez, en el verano, cuando probaba las pistolas del capitán Zavaleta, he vuelto después de las siete, pero en invierno parece más tarde. Con lo que ha sucedido, en casa temerán por mi suerte. ¿Adivinará mi padre que estoy aquí? Si pensara en ésto, vendría a buscarme, para que no vaya sólo, por esas calles tenebrosas.

Tal pensamiento se le ocurrió a Luis aislado, sin relación con los otros, y como un rayo le hirió la sospecha de que su padre podía llegar en su busca, al mismo tiempo que el capitán Zavaleta con su escolta. Lo sorprendería entre los conjurados, lo apresarían y lo tratarían ni más ni menos que a los otros. ¿No era español? ¿No era amigo de Alzaga?

Como un hombre que después de larga y violenta carrera, se detiene y se pone ambas manos sobre el corazón para aplacar los latidos que lo aturden y lo ahogan, así Luis se llevó las manos al pecho.

¡Qué rudos y dolorosos golpes! Ya no dudaba que su padre vendría de un momento a otro a buscarlo, y sería apresado junto con los conspiradores, que tenían pena de muerte.

Ya no pensaba: "Si mi padre llegara en mi busca..."

Tal pensamiento ahora se le ocurría de otra manera: "Mi padre va a llegar... Dentro de un minuto mi padre va a llegar en mi busca, justamente cuando llegue el capitán y no tendrá tiempo de volverse... Tal vez no pasarán dos minutos antes de que llegue..."

No tenía reloj y quería contar el tiempo que iba pasando, y comenzaba: "Uno, dos, tres," y cuando llegaba a sesenta decía: "¡Un minuto! Más antojábasele unas veces que se precipitaba, otras que se retardaba, y quiso ser más exacto, y se tomó el pulso y empezó de nuevo: "uno, dos, tres..." y no sabía si habían pasado solamente cinco minutos, o diez o cincuenta...

El toque de ánimas en la torre de la piedad debía estar a punto de sonar. Con la primera campanada, sentiría el galope de los soldados, y el ruido de sus sables, y sus roncas voces, y los gritos de pavor de los conjurados, que vacilarían entre huir o vender caras sus vidas.

Llegábale el rumor de las conversaciones, cada vez más denso, como si los reunidos fueran aumentando.

Por muchos que fuesen el capitán llegaría con treinta o cuarenta veteranos y toda resistencia sería inútil.

Todos estos pensamientos, igual que las olas del mar en reflujo, invadían la mente de Luis, se atropellaban, se detenían, se retiraban como si no fueran a volver más y volvían de nuevo, impulsados por otros, y sobre ellos flotaba siempre, semejante a un resto de naufragio, arriba de todas las olas, la idea fija: "mi padre va a venir..."

Y pasaban los minutos y no llegaba. Si hubiera llegado cuando él lo pensó por primera vez, habría tenido tiempo de preguntar por su hijo, y de llevárselo y el capitán Zavaleta no lo habría apresado, porque una vez en la calle, Luis le habría dicho: "¡huyamos papá!" y a estas horas irían corriendo por el negro callejón de Santa Teresa.

Si llegara en ese instante mismo, aún tendría tiempo de huir. ¡No, no! ¡ya no tendría tiempo! ¿Qué faltaría para el toque de ánimas? ¿Diez, cinco, tres minutos? ¿Cuántos minutos habría contado por los latidos de su sangre? ¡No, ya no tendría tiempo!

—¡Ahora que ya no tiene tiempo —se dijo aterrado— ahora va a llegar!

En ese instante entraron dos o tres personas casi juntas, y Luis oyó sus voces, más claras en la serenidad de la fría noche, oyó cómo daban el santo y seña al esclavo que custodiaba la puerta. No estaba seguro de haber comprendido las palabras. Decían: "Alzaga y el rey", o algo parecido y el esclavo descorría los pasadores y franqueaba la entrada.

¿Había pues un santo y seña para entrar?

Tuvo entonces una loca esperanza:

—¡Mi padre no sabrá dar el santo y seña y no lo dejarán entrar! —exclamó alzando los brazos al cielo, lleno de piedad y de alegría.

Y junto con ello, sintió la voz hermosa y cálida de su padre, ya no en la puerta de calle sino en el umbral de la sala.

¡Es decir que el esclavo le interrogó a la entrada! ¡es decir que él supo la consigna! ¡es decir que...!

—¡Oh, no! jamás pensaría que su padre, fuese un conspirador, él que era nobilísimo y justo, y amaba la tierra donde nacieron sus hijos.

Con la insensata ilusión de haberse equivocado, pegó fuertemente la oreja, y oyó otra vez la inconfundible palabra de don Santiago Altolaguirre.

Se tapó los oídos y sacudió la cabeza, resistiéndose a creer que su padre era verdaderamente un cómplice de Alzaga, que iba a caer en manos del gobierno, y que era él, ¡su hijo Luis! quien lo había entregado.

¡Eso no podía ser! Aunque realmente fuera culpable, él no lo podía entregar. El no podía entregar a su padre indefenso, como una res para el matadero.

Tenía que advertirlo a gritos que iba a llegar la patrulla, aunque al dar la alarma se escapasen todos ¿Pero a él que le importaba eso? ¡Lo que le miportaba era salvar a su padre!!

Y en efecto gritó, y su halarido hendió los muros de la prisión, pero sonó a ese tiempo en la vecina torre de la Piedad el toque de ánimas y su voz quedó aplastada bajo las campanadas sonoras y tétricas.

En el acto, crujió la puerta de calle, que se abrió como al galope de una poderosa catapulta.

Con las ancas de tres caballos en fila, la hundieron los soldados, y la patrulla inundó la casa como un alud, y Luis oyó la voz del capitán Zavaleta.

—¡Ríndanse a la patria!

Y no oyó más, ni siquiera dos o tres pistoletazos que respondieron a aquella intimación, porque sintió un horrible frío en las sienes, como si le hubieran rellenado de escarcha la cabeza, y cayó desvanecido en las duras baldosas del suelo...

Al despertarse paseó los asombrados ojos por las paredes de su propia habitación, en su casa de la Alameda, se tocó la cabeza vendada con trapos que exhalaban frío olor a vinagre, y vió a Myriam sentada a los pies de su cama rezando.

Una infinita tristeza, como una vieja pintura bañaba su rostro, pálido y mortal.

Luis le sonrió con alegría.

—Myriam—le dijo—¿estoy enfermo? ¡vieras qué espantosa pesadilla, he tenido!

—¿Qué has soñado?

—Acércate.. voy a contarte... no quiero que nadie me oiga...

Myriam se acercó a su hermano; y él refirióle aquello que había visto tan patente y Myriam se tapó el rostro y sollozó mientras él hablaba y cuando terminó el relato, gruesas lágrimas escapaban por entre los dedos fríos.

—¡Sí, has soñado! ¡duérmete! ¡Todavía estás enfermo!—le dijo agachándose para besarlo como acostumbraba, pero se contuvo con horror... ¡No! ella no podía besar al que había entregado a su padre. El continuaba sonriéndole. Myriam se mordió los labios y repitió su dulce mandato: ¡Duérmete! ¡has soñado!

Luis cerró los ojos y se durmió y ella se echó a llorar desesperada.

¡No, no había soñado! Todavía le zumbaba en la oreja el estampido de la descarga que había concluído con la vida del infeliz don Matías de la Cámara y dos de sus compañeros, esa misma mañana, cuatro horas antes.

La patrulla del capitán Zavaleta llegó a tiempo y apresó a una veintena de conspiradores, entre ellos a su padre.

Pero los dos jefes, Alzaga y fray José de las Animas, tuvieron suficiente habilidad para escabullirse en el tumulto, y saltar las tapias del fondo, que daban a inmensos pencales.

No se dudaba, sin embargo, de que muy pronto caerían en manos del gobierno, porque era tal la indignación de los patriotas, que hasta las piedras de las calles se levantaban para perseguirlos.

Ante la multitud de reos que debían ser juzgados y la rapidez con que convenía actuar, Rivadavia arbitró un procedimiento que hoy nos horroriza: no bastando los tribunales ordinarios, nombró jueces ad hoc, que a tambor batiente instruían el sumario y proyectaban la sentencia.

El Triunvirato tenía bastante trabajo con firmarla y ejecutarla en el acto.

Agrelo, Vieytes, Chiclana, Irigoyen y Monteagudo fueron designados jueces, y a cada cual se le entregó una porción de reos, y de día y de noche se trabajó en los expedientes, con patriótica fiebre, y—cuesta confesarlo pero la historia lo demuestra—con precipitación y sin clemencia.

Y como no había que perder minuto, y los defensores suelen hallar manera de prolongar los procesos, a ningún reo se le dió defensor, y aunque no todos serían culpables en grado igual, y hasta es posible que alguno fuese inocente, la horca los puso a casi todos al mismo nivel.

Era el tercer día de la prisión y ya habían sido fusilados tres.

Altolaguirre, en un negro calabozo del Cabildo, oía las descargas, cuyo significado comprendía y aguardaba serenamente la sentencia de su juez.

Sólo un momento se desmayó su entereza, y fué al saber que su mala suerte había querido que ese juez fuese Monteagudo, el terrorista siniestro a quien hallamos en todas las hecatombes de los primeros años de la revolución.

VIII

¡LA VIDA DE EL ESTA EN SUS MANOS, SEÑORITA MYRIAM!

Esa noche, desde que sonaron las doce en el Cabildo, Viviana detrás de la puerta de calle aguardaba una señal convenida para abrir.

No tardaron en golpear tres veces y ella abrió sin ruido y Chagas, el mulato servidor de Monteagudo, con melosa cortesía, le tomó la mano, que la muchacha retiró con presteza.

Chagas traía un farolito y venía envuelto en un capote militar. Sus ojos brillantes le iluminaba la cara con un relámpago de alegría.

—¡Buenas noches! ¡Válgame el diablo, qué arisca estás, paloma mía! ¿Ni siquiera la mano me das?

—¡Buenas noches!—respondió la

M.E.C.D. 2016

PROFESIONALES

DR. A. C. PORTOCARRERO OCULISTA

GARGANTA, NARIZ Y OIDOS
Consultas de 12 a 4.
Para pobres, de 12 a 2. Honorarios módicos. San Nicolás 52. Teléfono A-8637.
E. 2368 Ind. 1 Oct.

Dr. JOSE HERNANDEZ

OCULISTA
Garganta, nariz y oídos. Consultas reconocimiento, 5 pesos, de doce a tres. Pobres, martes, jueves, sábado $2.00. Reina 72. Teléfonos A-1081. U-5919.
E. 2435 Ind. 1 Oct.

ORTOPEDICOS

EMILIO P. MUÑOZ

Ortopédico: Lazcano 138 (antes Manrique) teléfono A-9559, faja Especial para hernias, Vientre, Colon, etc. y aparatos para toda clase de imperfecciones; 20 años establecido.
E 2437 Ind 19 oc

COMADRONAS FACULTATIVAS

MARIA NUÑEZ

Facultativa en partos Comadrona del Centro Balear. Consultas para las asociadas y particulares, de 2 a 3 p. m. exclusivamente. San José 124, letra A.
E 2256 Ind 17 st.

ANA MARIA V. VALDES

COMADRONA
Muchos años de práctica. Los últimos procedimientos científicos. Consultas de 1 a 4. Precios convencionales: 21 esquina a B, número 317. Vedado. Teléfono F-1353.
E 2457 Ind 13 oct.

GIROS DE LETRAS

ZALDO Y COMPAÑIA

Cuba números 76 y 78
Hacen giros de todas clases sobre todas las ciudades de España, y sus pertenencias. Se reciben depósitos en cuenta corriente. Hacen pagos por cable, giran letras a corta y larga vista y dan cartas de crédito sobre Londres, París, Madrid, Barcelona y New York, New Orleans, Filadelfia y demás capitales y ciudades de los Estados Unidos, Méjico y Europa, así como todos los pueblos.
E 2546 Ind 1 nov.

N. GELATS Y COMPAÑIA

108, Aguiar 108, esquina a Amargura. Hacen pagos por el cable, facilita cartas de crédito y giran pagos por cable; giran letras a corta y larga vista sobre todas las capitales y ciudades importantes de los Estados Unidos, Méjico y Europa, así como sobre todos los pueblos de España. Dan cartas de crédito sobre New York, Londres, París, Hamburgo, Madrid y Barcelona.
E 2543 Ind. 1 nov.

CAJAS RESERVADAS

Las tenemos en nuestra bóveda, construída con todos los adelantos modernos y las alquilamos para guardar valores de todas clases bajo la propia custodia de los interesados. En esta oficina daremos todos los detalles que se deseen.
N. GELATS Y COMPAÑIA
BANQUEROS
E 2544 Ind. 1 nov.

J. BALCELLS Y CO.

S. en C.
San Ignacio Núm. 33
Hacen pagos por el cable y giran letras a corta y larga vista sobre New York, Londres, París y sobre todas las capitales y pueblos de España e Islas Baleares y Canarias. Agentes de la Compañía de seguros contra incendios.
E. 2343 Ind. 1 Oct.

AVISOS RELIGIOSOS

IGLESIA DEL SANTO ANGEL

Apostolado de la Oración. Se avisa a las socias que la misa de comunión general se efectuará el domingo 7 a las 8. La misa solemne con sermón a las 9 según costumbre. 48709.—7 Nov.

OFICIAL

"Nuestra Señora de las Mercedes".—"Nuestra Seora de las Mercedes".—Tesorería-Contaduría. — Hasta las 9 de la mañana del día 8 de noviembre de 1926 (Lunes), se recibirán proposiciones en pliegos cerrados en la Tesorería de este Hospital para el suministro de "CAFE" durante el resto del año fiscal de 1926 a 1927. A la hora y en el día expresado en este anuncio, será abierta y leída públicamente la proposición que se presentare. En la Tesorería de este Hospital, donde se recibirá y celebrará la antes dicha subasta en la hora y día indicado, se facilitará el pliego de condiciones y se dará informes a quienes lo soliciten durante los días y horas hábiles. El gasto que ocasione la publicación de este anuncio, será pagado por el que resulte adjudicatorio. — ADOLFO POEY, Tesorero-Contador del Hospital Mercedes.
10857 3 d 29 oct. 2 d 6 nov.

AVISOS

¡¡ESTRADENSES!!

El señor Andrés Varela Sánchez, paga en La Estrada, con puntualidad, los giros que se envíen a su cargo desde todos los bancos de esta República! ¡Giren a casa de Varela Sánchez y serán bien atendidos! 48706.—5 Dic.

(A) ALQUILERES DE CASAS

1.—Habana

MODERNO piso alto, se alquila en Neptuno 164. Tiene terraza a la calle, sala, recibidor, tres habitaciones con baño intercalado, comedor, cocina y cuarto y servicio de criados. Propio para persona de gusto. La llave en los bajos. Informan: Manzana de Gómez 260. Teléfono A-2021. 48778 9 nv.

SE alquilan los altos de Monserrate 115, en 65 pesos, con agua abundante. Informan en el 117. Tostadero de Café. 48740.—15 Nov.

SE alquila la planta baja de la casa calle Villegas 23 y 25, propia para almacén. Informan en Empedrado, 16. Dr. Romaguera. Teléfono A-2218. 48711.—15 Nov.

SE alquilan los altos de Bernaza 46 tiene 15 habitaciones. Informan en Monserrate 117. 48739.—15 Nov.

SAN Lázaro 140, altos, entre Aguila y Blanco, se alquila la casa. Sala, comedor, tres cuartos, cocina servicios, abundante agua. Teléfono A-6259. 48726 9 nv

ALQUILERES DE CASAS

BELASCOAIN 7-B

Entre Animas y Lagunas, se alquila el cuarto piso de esta moderna casa acabada de fabricar, compuesto de sala, comedor, cuatro habitaciones, baño intercalado, cuarto para criados. La llave en el piso bajo. Informan: Habana 82. Teléfono A-2474. 48735 13 nv.

OBISPO 84

Entre Villegas y Bernaza, primer piso, con sala, comedor, 4 cuartos, baño intercalado, cocina de gas, cuarto y servicios criados. Sin daño por el ciclón. Agua garantizada. Informa: López Oña. Edificio Gómez Mena. Obispo y Aguiar. Departamento 705, de 9 a 12 a. m. y de 2 a 5 p. m. 48761 15 nv.

SE alquila el segundo piso de la hermosa casa Corrales 36, acabada de construir, con sala, recibidor, cuatro cuartos grandes, comedor corrido al fondo, baño intercalado, cocina de gas, calentador. Informes: Corrales 22. Teléfono A-1089. 48756 8 nv.

SE alquilan lujosos bajos San Rafael, 63-A, sala, saleta, 3 cuartos, comedor, lujoso baño, cocina doble, calentador. Informan en la misma de 8 a 5. 48727.—9 Nov.

PROPIO para alquiler, habitaciones se alquilan los altos de Lamparilla número 19 entre Aguiar y Cuba. Tienen sala, ocho habitaciones, cocina y servicios. La llave café esquina a Aguiar. Informes: Manzana de Gómez. Teléfono A-2021. 48779 9 nv.

SE alquilan rebajados al último precio de 100 pesos modernos y bonitos altos S. Lázaro número 276, sala, saleta, de 3 habitaciones, baño completo, salón, comedor, un cuarto y servicio criados. Llaves bodega de Perseverancia. Dueño: I-2450. 48697.—13 Nov.

PAULA No. 78

Esquina a Bayona, propia para almacén de tabacos, depósito de mercancías, garage, lechería o cualquier otra industria. ss de dos plantas con una superficie de 420 metros cuadrados, acero y concreto. La llave en la bodega de la esquina. Informan: F-1334. 48717.—9 Nov.

ALQUILO los bajos de Escobar 8, sala, comedor, dos cuartos, baño, cocina. A. Caos. M-1238. U. H. 48716.—9 Nov.

SE alquila, Neptuno número 98, bajos, para establecimiento, se da contrato. Informan sus dueños: Angeles número 9. Teléfono A-8956. 48729.—10 Nov.

LUJOSA Y BARA CASA

Se alquilan los lujosos altos de la letra E y bajos de la letra B de la casa San José 124, entre Lucena y Marqués González, con sala, saleta, tres habitaciones, salón de comer, cuarto de criado y doble servicio sanitario con calentador. Informa: Sr. Alvarez, Mercaderes 22, altos. El papel dice dónde está la llave.

PROXIMO A LA TERMINAL

Se alquila el cómodo y ventilado primer piso de la casa Economía 58, con espaciosa sala, comedor, cuatro cuartos y doble servicio. No le falta nunca el agua. Informa: Sr. Alvarz. Mercaderes 22, altos El papel dice dónde está la llave.

EN 40 PESOS

Se alquila la espaciosa casa, calle de Rosa Enríquez 10, Luyanó, acabada de reedificar, con portal, sala, saleta, tres habitaciones, salón de comer, baño moderno, cocina, patio y traspatio. Informa: Señor Alvarez, Mercaderes 22 altos. El papel dice dónde está la llave.

ANIMAS 104

Se alquilan los bajos compuestos de sala, comedor, tres cuartos y demás servicios. Informa el señor Alvarez, Mercaderes 22 altos. El papel dice dónde está la llave. 48668 8 nov.

EN 45 PESOS

Aproveche la oportunidad de tomar en alquiler la espaciosa y ventilada casa, sin altos, calle de Agustín Alvarez número 23 a una cuadra del Nuevo Frontón y dos de Belascoaín, con sala, saleta, tres cuartos y demás servicios. Agua abundante. Informa: Sr. Alvarez. Mercaderes 22, altos. tos. El papel dice dónde está la llave. 48669 8 nov.

ALQUILO LOTE CASAS

Casas de todos tamaños; una de portal, sala, dos cuartos; baño intercalado completo; cocina y comedor; buen patio; 35 pesos; otro de 3 cuartos, 45 pesos; un departamento, 2 cuartos, portal y cocina, 18 pesos; calles de tranvía; su dueño en Monte 43, altos; A 0516. 48681 7 nov.

ALQUILO pisos. Aguiar 47, sala, saleta, comedor, cinco cuartos, etc., 70 pesos; más chicos 55 pesos. Refugio 29, sala, comedor, tres cuartos, 65 pesos. Informan en las mismas; teléfono A 3002. 48683 7 nov.

ALQUILO casa moderna, dos plantas, Jesús María 75, casi esquina Habana. Bajos propios para comercio; fondo 30 metros; departamentos independientes al fondo en los bajos y altos; todo 90 pesos. Informa: Márquez, Teniente Rey 41. 48684 14 nov.

ALQUILO ALTOS

Blanco número 50, muy frescos, claros y ventilados; además un fresquísimo cuarto en la azotea; el cartel explica dónde puede ver al dueño. 48666 10 nov.

SE alquila el segundo piso moderno de Monte 135, con sala, saleta, cuatro cuartos, baño intercalado, comedor al fondo, cuartos y servicios de criados, cocina de gas y calentador; informan en Monte y San Nicolás, sastrería El Pueblo, teléfono A 5191. 48672 9 nov.

EN Industria 115 A, esquina a San Miguel, se alquila una accesoria, por Industria, al lado de la barbería, para comercio o pequeña industria; informan al lado, en la zapatería de G. Abascal. 48658 7 nov.

SE solicita una casa grande para un despalillo, se prefiere que tenga altos. Fernández. Amistad 102. Teléfono A-9270. 48234.—6 Nov.

ALQUILO altos esquina nuevos, seis habitaciones decoradas, servicio moderno, cocina y cuarto de criados 45 pesos. Informes: Teléfono I-5046, llave en los bajos A. 48238.—6 Nov.

SE alquila Animas 177 A., altos, compuesta de tres habitaciones, sala, saleta, baño moderno completo y cocina de gas. Informes: Ramón G. Fernández. Infanta 47. Taller de maderas de Buergo, Alonso y Ca. Teléfono U-1157. 48476 9 nv.

ALQUILO la casa Sol No. 46, bajos para establecimiento o almacén, con puertas metálicas en módico precio. Llave en frente, panadería. Informan Mercaderes 27. Aguilera. A-6524. 48479 9 nv.

COMPOSTELA 77, se alquila el segundo piso, con sala, saleta, seis habitaciones, cocina, cuarto de baño completo y servicio de criados independiente. Informan en el 79. 48232.—10 Nov.

SE alquila, casa de una sola planta, calle Oquendo número 105 F, una cuadra de San Rafael, con sala, comedor, tres cuartos, cocina, servicios y patio; la llave en la ferretería de Oquendo y San José. Informes: Telf. F 5521. 48657 6 nov.

MONSERRATE 127, se alquilan altos, inmejorables y céntrico lugar; claros y muy ventilados; alquiler reajustado; llave en los bajos. 48644 7 nov

SAN Nicolás 28, principal, próximo a desocuparse, hermoso, fresco, nuevo, dos cuadras Malecón; cuatro dormitorios amplios, demás comodidades; $125.00. Muralla 111; A 7468. 48639 11 nov.

OQUENDO 5 D.

Se alquila alto moderno, con sala, saleta, cinco cuartos, dos baños intercalados, comedor al fondo, cocina de gas y carbón, agua fría caliente, abundante. Se puede ver de 9 a 12. Teléfono F-2134. 48119 6 nov.

CARLOS III. 16, 16-C

Se alquilan un bajo de lujo, reajustado en $90, muy fresco; también un alto, sala, comedor, cuatro cuartos, baño intercalado, cocina de gas, servicio de criados, se pueden ver de 2 a 5. Informan teléfono F-2134. 48120 6 nov.

FRENTE a la futura Secretaría de Hacienda. Obispo 16 esquina a San Ignacio se alquilan oficinas. Informa el portero. 48343 6 nv.

ALQUILERES DE CASAS

CASAS SIN ESTRENAR SAN JOSE 126 1-2 H

SE alquilan los altos San Joaquín 132, de sala, comedor, dos cuartos, baño moderno, cocina gas y carbón; y los bajos San Joaquín 136, de sala, dos cuartos grandes, etc. Acabados de pintar, pegados a Cristina Precios: $48.00 y $38.00. Informa Roca. Droguería "Sarrá". 48569 7 nov.

SE alquila Estrella 73, altos, compuesta de sala, saleta, tres habitaciones, comedor, baño intercalado completo, cuarto de criados, servicio de criados y cocina de gas. Informes: Ramón G. Fernández. Infanta 47. Taller de maderas de Buergo. Alonso y Ca. Teléfono U-1157. 48474 9 nv.

ALQUILO Zanja 118 A., altos, sala, tres cuartos, comedor al fondo, baño intercalado, cocina, servicios y cuarto criados Rebajada $65. Llaves, botica. Informan Mercaderes 27. A-6524. 48480 9 nv.

PARA COMERCIO

Se alquila la casa Muralla 65, con frente por Compostela y por Muralla. Informes señor Fraga. Compostela y Muralla, café. 47446.—11 Nov.

GRAN OPORTUNIDAD

Se cede en la mejor cuadra de la calle de Obispo, un magnífico local con armatostes y vidrieras; buen contrato; bajo alquiler; Informes en el Crédito Hipotecario de Cuba, Obispo 56. 48675 7 nov

SE alquila el piso principal de la casa moderna sita calle Jovellar número 40, Altura Universidad. Se compone sala, cuatro espléndidas habitaciones, hall, comedor al fondo y servicios independientes, muy lujosos. La llave en el 39. Ultimo precio $85.00. 48564 14 nov.

SE alquila el primer piso alto de Amargura 41, muy ventilado. La llave en los bajos. Informes Animas 84 "La Perla". Teléfono A-8222. 48555 7 nov.

SE alquila una casa a 20 metros de la Calzada de Ayesterán, sala, comedor, dos cuartos, baño, cocina y patio. Precio 35 pesos. Informan Belascoaín número 34. Teléfono U-5319. Sr. López. 48604 7 nov.

CUBA 15, se alquilan los bajos, oficina o establecimiento, próximo a Obispo. Precio módico. Llave en los altos. Dueño, Estrella 99. 48391 6 nov

SE alquila Príncipe 24, antiguo, altos, entre Espada y San Francisco, compuesta de tres cuartos, sala, saleta y baño intercalado, todo construcción moderna. Informan en los altos. M-6512. 48436 11 nov.

SE alquilan los altos de la casa calle de Florida 11, con sala, saleta, dos habitaciones, azotea y demás servicios, en 45 pesos. 48439 11 nov.

SE alquila piso bajo San Miguel 306, entre Mazón y Basarrate. Llave en el tercer piso. Informes 23 esquina a Dos, Vedado. Sra. viuda de López. 48465 7 nv.

SE alquila Virtudes 162, bajos, compuesta de tres habitaciones, sala, saleta, baño moderno completo y cocina de gas. Informes: Ramón G. Fernández. Infanta número 47. Taller de maderas de Buergo, Alonso y Co. Teléfono U-1157. 48471 9 nv.

SE alquila Infanta 43 D., altos, compuesta de terraza, sala, saleta, cinco habitaciones, baño intercalado, servicio de criados y cocina de gas. Informes: Ramón G. Fernández. Infanta 47. Taller de Maderas de Buergo, Alonso y Ca Teléfono U-1157. 48472 9 nv.

SE alquila Animas 177, altos, sala, saleta, cuatro habitaciones, baño intercalado completo, cocina de gas y servicio de criados. Informes Ramón G. Fernández. Infanta 47. Taller de maderas do Buergo, Alonso y Ca. Tel. U-1157. 48473 9 nov.

SE alquilan la planta alta de Infanta 52 entre Desagüe y Benjumeda letra D y los bajos de la E. Informan: U-1177. 47709 6 nv.

ACABADOS de pintar se alquilan los altos Tejadillo 27 entre Habana y Aguiar, cuatro cuartos, otro alto, sala, saleta, comedor, baño, etc. Informan U-5019. 47725 7 nov.

SE alquila en Revillagigedo No. 22 altos. Sala, saleta, tres cuartos, baño intercalado, comedor, cuartos y servicios de criado, techos monolíticos, agua abundante. Informan en los bajos. 48470 7 nv.

SE alquilan en $50 los altos Manrique 110 Informan Zanja y Manrique. Carnicería 48516 6 nv.

COMERCIANTES

Se alquila la esquina de Infanta y San Lázaro 400 metros planos y 60 de sótano Informan Galiano 95. Tel. A-5007. Vidal y Blanco. 48515 11 nv

ALQUILO casa Mangos 2 E. pegado a la esquina San José. Sala, saleta, tres habitaciones, cuarto de baño. La llave en la bodega del frente. Informes en la misma, de 3 a 5. 48509 8 nov.

SE ALQUILA, MERCED 19, (Bajos)

Sala, saleta y tres cuartos. Barrio comercial, entre Cuba y San Ignacio. 48457 8 nv.

SE alquila el piso principal de la moderna y fresca casa San Nicolás 46, con sala, saleta, tres cuartos, baño intercalado con todos sus servicios sanitarios modernos, comedor, cocina de gas y servicio de criados. La llave en los bajos. Informes: Teléfono A-6420. 48340 6 nv.

SE alquilan los altos de San Rafael 242 esquina a Infanta, compuestos de cuatro cuartos, comedor, sala, saleta, terraza, cocina de gas, baño intercalado y un cuarto alto en la azotea con sus servicios. Informan en San Miguel No. 211 esquina a Infanta.

SE alquilan los altos de San Miguel 207 compuestos de cuatro cuartos, baño intercalado, cocina de gas, sala, saleta. Informan San Miguel 211 esquina a Infanta. 48214 10 nv.

SE alquila la planta alta de la casa Subirana, esquina a Estrella. Sala, saleta, cuatro cuartos, doble servicio, muy fresca. No le falta agua. Tiene motor. En los bajos, la llave. 47751 7 nov.

SE alquilan altos cómodos y modernos a dos cuadras del Campo de Marte, en Monte 38, casi esquina a Angeles, compuestos de terraza, gabinete, sala, saleta, cuatro habitaciones espaciosas, baño intercalado, comedor amplio, cocina de gas, habitación para criados y su servicio sanitario. Alquiler razonable. 47607 6 nov.

SE alquila un piso principal en Neptuno No. 111 frente a Perseverancia, con sala, recibidor, cuatro grandes habitaciones, comedor al fondo, servicio intercalado, cocina, cuarto y servicio para criados Informan en los bajos. El Indio. 48290 7 nv.

SE ALQUILA

Bajo precio unos altos, dos habitaciones, grandes; con luz eléctrica, cocina de gas, servicio sanitario en Monte 163. En la misma informan. 48198 17 nv.

SANTA Clara 9. Se alquilan en este nuevo Edificio hermosas habitaciones con luz a media cuadra del Muelle de Luz a precio muy razonable. Informan en el tercer piso del mismo. 48231 9 nv.

SAN Rafael 143 y 161, altos, esquina a M. González, se alquila con sala, comedor, tres cuartos, baño y cocina. La llave en la bodega. Informes A-6420. 48343 6 nv.

BELASCOAIN 7 B.

entre Animas y Lagunas, se alquila el cuarto piso de esta casa moderna acabada de fabricar, compuesta de sala, comedor, cuatro habitaciones, baño intercalado, cuarto y servicio para criados. La llave en el piso bajo. Informan: Habana, 82, teléfono A-2474. 47991 7 nov.

SE alquila el piso principal de la casa Progreso 14, al lado esquina Compostela frente al Banco The National City Bank. Se compone de recibidor, sala, cuatro cuartos, baño intercalado, comedor, cuarto de criados y servicio, cocina y calentador de gas, todos decorados. Las llaves en los mismos, el portero. Teléfono I-4990. 47980 7 nov

SE ALQUILA

el piso alto de San Juan de Dios 4, compuesto de sala, comedor, tres habitaciones, baño, etc. La llave en el bajo. Informan: Habana 82, teléfono A-2474. 47990 7 nov.

SAN José número 61, casi esquina a Lealtad. Se alquila, tiene sala, recibidor, tres cuartos, baño intercalado, comedor, cocina, cuarto y baño para criados, agua abundante, fría y caliente, cocina de gas. Llave en la misma. Informes: F-3422, a cualquier hora. 48219.—7 Nov.

ALQUILERES DE CASAS

CASA DE TRES PLANTAS

Amplias salas, cuatro salones el bajo y primer piso y tres el segundo, que pueden dividirse, una hermosa terraza cubierta. Alquilo, Habana 207, cerca del desembarque Ward Line. Es muy fresca, propia para pequeño hotel u hospedaje. Llave allí. Informes: Monte 350, altos. Teléfono M-1365. 48015 6 Nov.

SE ALQUILA

San Lázaro 236 A. bajos entre Manrique y Campanario. Sala, saleta, 4 cuartos, baño y servicios. Informes: Angeles 16 Mueblería La Ideal. 47909 8 nv.

EN la calle de Universidad, a veinticinco pesos, se alquilan preciosas casas con sala, comedor, tres cuartos, cocina y servicio sanitario, pisos de mosaico y cielo raso, a dos cuadras del tranvía de Infanta. Hay también habitaciones y departamentos desde diez pesos. Informa el encargado en Universidad 45, teléfono M-2176. 47972 6 nov

CUBA núm. 89, esquina a Luz. Se alquilan dos preciosos pisos primero y segundo. Se compone el primero de sala, saleta, comedor, tres cuartos, cocina y demás servicios sanitarios. El segundo se compone de sala, saleta, comedor, cinco cuartos, cocina y doble servicio sanitario. Tienen agua abundante. Las llaves en la bodega de la esquina. Informes R. García y Cía. Muralla número 14. Telf A-2803. Habana. 47963 7 nov

HERMOSO piso alto, propio para corta familia, compuesto de sala, comedor, 2 habitaciones, con lavabos de agua corriente, baño y servicio intercalado. Espada 26 1|2, entre San José y San Rafael. 47989 7 nov

SAN NICOLAS, 21

Casa para familias que tengan sus muebles, se alquilan altos y bajos, propios para personas de moralidad, casa muy cómoda. 47910 8 nv.

EN Monte 36, se alquila un nuevo y moderno piso, compuesto de cuatro habitaciones, gran sala, recibidor, comedor espléndido y fresco, servicios, baño intercalado con agua caliente y fría y servicio de criados. Informan Monte 103. Teléfono A-4917. 47940 6 nv.

SE alquila la casa Malecón 37, altos, compuesta de sala, comedor, cuatro habitaciones, baño intercalado, cocina de gas, cuartos y servicios de criados. La llave en la misma. Informan O'Reilly 11 departamento 310. Teléfonos A-4719 y F. O. 7684. 48407 7 nov

EN Muralla 55, altos, entre Habana y Compostela, se alquila con una hermosa terraza, un departamento de dos habitaciones; precio 28 pesos; tiene derecho al balcón de la calle; hay luz toda la noche y teléfono; nunca falta el agua. 48394 6 nov

EN Pancho Gómez Toro (Corrales) número 2 E entre Zulueta y Cárdenas, se alquilan a precio de situación, dos hermosos pisos altos, claros, ventilados, abundantes de agua, con todo el confort moderno; compuestos de sala, saleta, cuatro amplias habitaciones, comedor, baño y demás servicios. La llave e informes. Máximo Gómez (Monte) No. 15. Almacén de Tabaco. 48355 7 nv.

SE alquila en Compostela 179, entre Paula y Merced, una bonita casa compuesta de sala y comedor, tres habitaciones, cocina y demás servicios, agua abundante. Informan en la misma. 48420 11 nov.

EN Bernaza 44, segundo piso, se alquila sala, saleta y gabinete con lavabo de agua corriente, cocina y baño intercalado; es casa nueva; en la misma dos cuartos con el mismo servicio. Teléfono M-6332. 48415 8 nov

SE alquila el cuarto piso propio para familias de gusto. Vista directa al Prado y Malecón. Precios razonables. Consulado 7 y 9, casi esquina a Prado. Informes el portero. 48345 6 nov

SE alquilan los bajos de Consulado 69-B entre Colón y Trocadero; son muy frescos, tienen sala, comedor, cuatro cuartos, cocina y doble baño. 48414 10 nov

SE alquila la casa San Lázaro 114, bajos, compuesta de sala, comedor, cuatro habitaciones, baño intercalado, cocina de gas, cuarto y servicios de criados. La llave en la misma. Informan O'Reilly 11 departamento 310. Teléfonos A-4719 y F. O. 7684. 48408 7 nov

SE alquilan los altos de Compostela y Conde, segundo piso, casa nueva y agua abundante. 48388 11 nv.

SE alquila Estrella 237, altos, compuesta de tres habitaciones, sala, saleta, baño moderno y cocina de gas. Informes: Ramón G. Fernández. Infanta 47. Taller de maderas de Buergo, Alonso y Ca. Teléfono U-1157. 48475 9 nv.

COMODOS ALTOS

Se alquilan, acabados de pintar, en la calle Cristo 23, frescos y ventilados Módico precio. La llave e informes en el número 33, huevería. 48412 6 nv.

GRAN oportunidad. Se alquila una gran esquina, propia para botica, casa empeño, bodega, gran contrato. Gloria y Angeles. Informan en la misma. 48502 8 nv.

SIN ESTRENAR

En Infanta y 25 (frente al Colegio de Arquitectos) se alquilan 30 preciosos altos compuestos de sala, comedor al fondo, recibidor, tres cuartos, baño intercalado con todo confort, cuarto y servicio completo de criados. Informan allí. 48487 6 nv.

SE alquila la casa Empedrado 6, propia para establecimiento o depósito de mercancías. Las llaves en la bodega de enfrente. Informan Aguiar 86, altos, bufete del doctor Arcos. 48558 9 nov.

2.—Vedado

CASAS nuevas, Vedado. Edificio de tres plantas, calle 23 esquina a 6. Se alquilan de 2, 3 y 4 habitaciones y magnífico baño siempre con agua fría y caliente. Alquiler de 60 a 70 pesos. Puede verse de 7 a 12 a. m. Para informes Obispo 16 altos. Sr. Rodriguez. 48774 14 nv.

VEDADO. Baratísimo, alquilo chalet, 4 cuartos, baño, agua abundante, calle D No. 205 entre 23 y 21. Informan Tamarindo 34, Jesús del Monte. En la misma casa, de 10 a 11 a. m. 48804 7 nv.

EDIFICIO Tavel, 21 y C. alquilo casa de sala, comedor, 4 cuartos, cocina y servicios, cuarto y servicios criados. F-4252 48785 15 nv.

A PRUEBA de ciclón, rebajados de precio, entrada del Vedado, hermosos altos sin estrenar, J entre 23 y 21, para persona acomodada o dos familias; terraza frente y fondo, sala, recibidor, hall, cinco habitaciones con closes, dos lujosos baños, comedor, pantry, cocina garage, cuarto de chauffeur, criada; F 5885; informan en los bajos. 48646 9 nov.

A LOS FOTINGUEROS. Alquilo casa, sala, dos cuartos y garage en 19 y 10. La llave en la bodega; informan U 2553. 48632 8 nov.

VEDADO. Se alquila el piso alto de la casa calle Seis No. 195 entre 23 y 25, compuesta de recibidor, sala, comedor, 3 cuartos, baño intercalado, cocina, cuarto y servicio de criado. Terraza y escalera a la azotea. Precio 90 pesos y con contrato 85 pesos mensuales. La llave en la bodega de 6 y 23. 48323 7 nv.

EN $300.00 se alquila la lujosa y fresca casa 6 entre 23 y 25 la llave en la misma Informa Pablo Suárez, Banco Nova Scotia 315. Teléfonos M-8270, F-2339 48542 10 nov.

ALQUILO espléndidos altos Dos número 3, terraza, recibidor, sala, cuatro grandísimos cuartos, baño intercalado completo, gran comedor, cuarto y servicios criada, cocina gas y carbón, abundante agua. Llave bajos derecha. Informes I-3644, A-5620. 48574 14 nov.

VEDADO, alquilo hermosos y modernos altos casa número 424, izquierda, calle 25 entre 6 y 8, con regias comodidades y confort. Informes y llave altos esquina. Teléfonos: F-4992 y A-3974. 48519 7 nv.

SE alquilan los altos K 168 entre 17 y 19 compuestos de terraza, sala, comedor, cocina, baño, cinco cuartos grandes, servicio de criada. Precio rebajado. Informan en el 166, bajos. 48501 10 nv.

ALQUILO una hermosa casita en 19, esquina a 10, tiene sala, dos cuartos, portal y servicios. Informan: U-2553. La llave en la bodega, gana 30 pesos. 48280.—7 Nov.

ALQUILERES DE CASAS

SE ALQUILAN LUJOSAS CASAS PARA FAMILIAS CORTAS A $50 $60 $70 MENSUALES Y $10 MAS SI SE REQUIERE GARAGE PRIVADO. EN LUGAR ARISTOCRATICO DEL VEDADO CALLE H NUM. 184 ENTRE 23 Y 21 CASI FRENTE AL PARQUE.

48339—6 Nov.

ALQUILO la casa calle D. número 135, entre 13 y 15, cerca del colegio La Salle, pintada recientemente y con un magnífico baño completo. Informan en el número 133. 47955 6 nov

SE alquila una casita nueva, de mampostería, sala, comedor, un cuarto, cocina, baño, $25 mensuales. Calle 15 entre 18 y 20, Vedado. 48321 7 nv.

SE alquilan los modernos altos, acabados de pintar, acera de la brisa, calle 13 entre K y L. Informan por el Teléfono F-5157 o en 13 y K. 48215 9 nv.

VEDADO. Línea 136-A casi esquina doce, sala, recibidor, cinco cuartos, dos baños intercalados, saleta, cocina gas, calentador, servicio criados con o sin garage. Llave bajos. Informes Habana 186, altos. Teléfonos M-1541, F-1795. 48596 7 nov.

$50, CRUCERO. VEDADO, $60

Elegante casa sala a la calle, tres cuartos, baño intercalado, comedor y cocina gas, al fondo con salida independiente para servidumbre, cuarto y baño criada. Garages, teléfonos, tubo hermético para basura. Botica y restaurant privado A media cuadra, tranvías y Malecón Informa el encargado del suntuoso edificio-Fortaleza a prueba de ciclones

"MAINE APARTMENTS"

13 entre M y N. Apéese en Línea y N. 48012 30 Nov.

ALQUILO hermosa y fresca casa Diecinueve 378 entre Dos y Paseo, compuesta de jardín, portal, sala, saleta, tres cuartos, baño intercalado, cuarto y servicios de criados, cocina y servicios sanitarios completos. Llave al lado. Informan Teléfono A-4358. M-6263, altos, Botica Sarrá. 48045 6 Nov.

CASITAS INDEPENDIENTES

Vedado. Se alquilan en la calle 28 entre 27 y 29, a dos cuadras del tranvía de la calle 23. Casitas compuestas de sala, cuartc, comedorcito, patio, servicios sanitarios. $17.00 Pasaje. Informarán bodega 26 y 27. Preguntar por Manuel Rodríguez. Telf. A-0333. 48457 6 nov.

EDIFICIO Tavel, 21 y C, alquila casa de sala, comedor, dos cuartos, cocina y baño. Otra de sala, cuarto, cocina y baño. Tavel, F-4252. 48493 16 nov

LINEA 106 entre 4 y 6. Próxima a desocuparse se alquila esta espléndida residencia a prueba de ciclón. 8 habitaciones, 3 baños, 4 cuartos de criados, servicios completos garage, traspatio con árboles frutales motor para agua. Informan: Calzada esquina a 8. Señor Vega. 47142 7 nov

CALLE 25 entre Paseo y Dos, Vedado Se alquilan los altos con seis habitaciones, sala, saleta, comedor, cocina de gas En la misma las llaves. Otros informes Calle A y 27. 48360 5 nv.

SE alquila planta baja F entre 27 y 29 acera sombra. Sala, 7 cuartos, comedor, cocina, pantry, tres baños, garage, cuarto chauffeur. La llave en los altos, alquiler 140 pesos. Teléfonos A-4358 y M-6263. 48296 9 nv.

ALQUILO en $85 los frescos altos 19 entre E y F número 251, sala, comedor, cocina, tres cuartos, baño, cuarto y baño de criados. La llave en los bajos. Informan Teléfono F-4283. 48308 10 nv.

GANGA EN 25 PESOS

Se alquila una casita independiente en Calzada y Paseo, con sala, comedor, 3 cuartos, cocina y demás servicio. Informan en La Luna. 48655 14 nov

SE alquila en 52 pesos el piso alto de 21 número 248 entre E y F, Vedado. Tiene sala, comedor, tres cuartos y demás servicios. La llave al fondo. Pregunten por el señor Fermín. 48559 9 nov.

SE alquilan en Hornos y Vapor a una cuadra del Parque Maceo, bonitos y ventilados pisos con agua caliente y fría, baño intercalado, desde cuarenta y cinco pesos. También se alquila un pequeño departamento bajo en treinta pesos. Informan Teléfono M-2837. Las llaves en la carnicería. 48497 6 nv.

ALQUILO frente Carlos III, Pocito 102 altos, sala, tres cuartos, comedor al fondo, baño intercalado, cocina, servicio, cuarto criados $65. Llaves: bodega. Informan: Mercaderes 27. A-6524. 48477 9 nv.

ALQUILO cerca Carlos III, Almendares número 25, bajos, interior, sala, dos cuartos, comedor, baño completo, cocina gas, patio, traspatio $33. Llaves bodega. Informan: Mercaderes 27. A-6524. 48478 9 nv.

3.—J. del Monte y la Víbora

SE alquilan los altos de Santa Catalina y Armas, frente al Parque, sala, saleta y cuatro cuartos. Informan en los bajos y X-1521. 48742.—10 Nov.

AMENIDAD entre Nueva y Cruz del Padre, alquilo casa de sala, cuarto, cocina, servicio y patio. Informan en la bodega de Pedroso y Cruz del Padre. 48784 15 nv.

EN 50 pesos alquilo la casa calle Paz letra A. al lado de la bodega de Par y Zapotes, frente a la doble línea de los tranvías de Santos Suárez. Es moderna y bonita. Tiene jardín, portal, sala, saleta, tres habitaciones, cuarto baño con agua fría y caliente, cocina y patio. La llave en la bodega. Tel. I-7455. 48746 8 nv.

O'FARRILL 13, Víbora. La casa más bonita de la Víbora. Sala, saleta, 4 cuartos, comedor, cocina, baño, dos cuartos criados, una cuadra de la calzada. Informa: Larrea. O'Farrill 1. 48705 10 nv.

SE alquila en 30 pesos último precio moderna casita Acierto, número 5, sala, 2 cuartos, cocina de gas, baño etc. Las llaves bodega Calzada Luyanó, 71. Dueño: I-2450. 48696.—13 Nov.

SE alquila una accesoria, 2 departamentos, jardín. M. Pruna y Municipio. Bodega. 48728.—8 Nov.

ALQUILO hermosos altos en Remedios 75, a media cuadra de la Calzada de Luyanó, frente a las Hijas de Galicia, compuestos de terraza, recibidor, sala, tres habitaciones, comedor al fondo y bajo completo con servicio y cuarto para criados. Se dan baratos Informes en Universidad 15, Teléfono A 3061. 48679 9 nov.

VIBORA. En 90 pesos, se alquila la hermosa y fresca casa Estrada Palma 105, con patio, portal, sala, comedor, cinco cuartos, baño completo, garage, escalera de mármol, dos cuartos, baño completo Teléfono I-1524. 48453 9 nv

ALQUILO el lujoso chalet esquina Avenida Serrano y Enamorados, para corta familia. Llaves e informes: Serrano 62. Tel. M-9896. 48481 8 nv.

SE ALQUILA

El primer piso de San Indalecio 23, con escalera de mármol, sala, dos habitaciones, comedor al fondo, cocina y baño. Informan San Leonardo 20. 48590 10 nov.

SE alquila la casa Calzada de Luyanó 132, próxima a Manuel Pruna, compuesta de sala, saleta, cuatro habitaciones, comedor, baño y demás comodidades; la llave al lado; su dueño: Calzada 78 A, entre B y C., Vedado. Teléfono F 4332. 48591 9 nov

SE alquila la casa Milagros 114 entre Lawton y Armas, la llave en la bodega. Informes calle 2 número 206, Vedado. Teléfono F-1211 48554 7 nov.

ALQUILERES DE CASAS

VIBORA. Se alquila en precio módico, Carmen 14 altos, una cuadra de la Calzada, terraza, sala, recibidor, cuatro cuartos, comedor, agua abundante por motor; informan Telf. U 1178. 48636 7 nov.

SE alquila si usted desea un bonito y cómodo chalet, vea el de Luis Estévez 72, es de dos plantas y tiene garage; la llave en el número 70; informan en San Anastasio 30; teléfono X 1626. 48585 7 nov.

ALQUILO moderna casa en Remedios 77, a media cuadra de la Calzada de Luyanó, frente a la nueva Iglesia, con portal, jardín, sala, cuatro habitaciones, comedor al fondo, baño completo y cuarto y servicios para criados. La llave en el 75. Se da barata. Informes en Universidad 15. Telf. A 3061. 48680 9 nov.

ALQUILO en 18 pesos con luz, casita interior, sala, cuarto, cocina y baño, Armas 58 frente al Parque, una cuadra carros. 48546 12 nov.

SE alquila barata linda casa con garage, una cuadra del carro de Santos Suárez. Deslagüe y Subirana, bodega. 48545 8 nov.

SE alquila una gran esquina para bodega, puede vender 150 pesos diarios por el punto y por no haber en tres cuadras en el contorno ninguna bodega. Calle Vista Alegre esquina Juan Bruno Zayas, en la misma informan. 48581 8 nov.

ALQUILO modernos altos Fábrica 55 frente al Parque, sala, saleta, tres cuartos, baño moderno demás servicios. Llave bajos. Informes I-3644, A-5620. 48573 14 nov.

ALQUILO monísimos altos Durege 17 entre dos líneas Santos Suárez, terraza, sala, saleta, tres cuartos, baño intercalado completo, demás servicios. Llave bajos. Informes I-3644, A-5620. 48572 14 nov.

ALQUILO monísima casa Zapotes 50, sala, tres cuartos, baño intercalado completo, comedor, cuarto y servicio criada, garage, traspatio, demás servicios. Llave lado. Informes I-3644, A-5620 48571 14 nov.

A dos cuadras del paradero de Jesús del Monte se alquilan dos hermosas casitas con todas comodidades. Informan en Vista Alegre y Buena Ventura, bodega. Precio $28 y $25. 48503 8 nov.

SE alquila una casa calle Dolores 40, Víbora, entre San Lázaro y San Anastasio, sala, comedor, tres cuartos, patio y traspatio, muy barata. 48435 9 nov.

SE alquilan los altos de Avenida de Acosta y Primera, Víbora, compuestos de sala, saleta y cuatro cuartos, bomba y tanque de agua. La llave en los bajos esquina. Informes Alonso y Ca. Inquisidor 10. Tel. M-5111 48425 11 nv.

VIBORA. Se alquilan las casas Lacret 12 y 16, entre Bruno Zayas y Concejal Veiga. Jardín, portal, sala, 2 cuartos, comedor al fondo, baño completo, a 40 pesos. Teléfono I-2939. 48538 7 nv.

SE alquilan los altos de Avenida de Acosta 4, esquina a Primera, Víbora compuestos de sala, saleta y tres cuartos, bomba y tanque de agua. La llave en los bajos esquina. Informes: Alonso y Ca. Inquisidor 10 Teléfono M-5111. 48426 11 nv

CASITA BARATA

Portal, sala, dos cuartos, comedor, servicios, traspatio techo concreto 34 pesos. M. Pruna 92 esquina Luyanó informan allí. 48437 10 nv

EN $80 alquilo Luis Estévez 84, Jesús del Monte entre Concejal Veiga y Juan Bruno Zayas, portal, sala, recibidor, cuarto escritorio, cuatro cuartos, dos baños intercalados, hall, comedor, cocina tres cuartos criados, garage, llave en la misma. Informes Cine Niza, Prado 97. Telf. A-6060. 48612 7 nov.

SE alquila la esquina de la Calzada de la Víbora y Genaro Sánchez construída especialmente para establecimiento para establecimiento moderno. Situación ideal. Informes Obispo 16, altos. Tel. A-6420. 48344 6 nv.

EN el lugar más saludable de la Víbora, frente al paradero de la Havana Central a cinco minutos de la Habana, se alquilan lindas casas, acabadas de construir, provistas de todos los adelantos modernos Renta $40 Calzada de la Víbora esquina a Genaro Sánchez. Informes: Obispo 16, altos. 48341 6 nv.

SE ALQUILAN VARIAS CASAS EN LA CALLE DE FABRICA

Esquina al taller de Felipe Gutiérrez acabadas de construir y sin haber sido afectadas en nada por el ciclón, compuestas de dos hermosos cuartos, sala, comedor, servicios completos y patio, en los precios de 25 y 30 pesos al mes, en el Edificio Aspuru. Informan en el mismo lugar. 48438 11 nov

SE alquilan los bajos de Jesús del Monte 70. Informan Monte 87, Librería. Teléfono A-1382. Precio $70. 48349 6 nv.

SE alquila la elegante casa Villa Julia, con 7 cuartos, tres baños intercalados hall espacioso, hermosa sala, amplio comedor, pantry, cocina de gas, dos cuartos para criados, garage. Toda decorada. Al lado del Loma Tennis. Precio módico. Calle Antonio San Miguel, entre Agustina y Carlos Manuel, dos cuadras de la Calzada y tres del paradero de la Víbora. Informan en la esquina chalet Villa Alegre. 48202.—7 Nov.

REPARTO LAWTON, CALLE A ESQUINA A 17

Alquilo dos preciosos altos, acabados de fabricar, uno se compone de recibidor, sala, saleta, comedor, tres habitaciones, baño completo, intercalado, con agua caliente, cocina, cuarto y servicio de criados. Precio $45. El otro tiene portal, sala, saleta, dos cuartos, baño intercalado con agua caliente, saleta de comer al fondo y cocina. Precio $35. Informan en los bajos. Su dueño, Inquisidor esquina a Luz. Panadería. Teléfono M-1511. 48339 12 nv.

SE alquila un chalet en la calle San Mariano número 28, dos cuadras de la Calzada, nuevo jardín, portal, sala, 8 cuartos, dos baños, dos cuartos de estudio, hall, comedor, pantry, despensa, lavadero, cocina con gas y agua caliente, garage para tres máquinas y traspatio con árboles, todo de lo más moderno y cerca del colegio Los Maristas. Informan: Vista Alegre, esquina Juan B. Zayas. 48244.—6 Nov.

SE alquila una casa en la calle Estrada Palma, entre Juan Delgado y Destrampes, a media cuadra del carro, moderno jardín, portal, sala, comedor, 4 cuartos, 2 baños, despensa, lavadero y garage y galería, 75 pesos. La llave al lado. 48243.—6 Nov.

SE alquilan los altos calle Reyes y Cintra, Cerro, frente a la calle Atocha. Sala, comedor, dos cuartos, cocina, bañadera, servicios completos. Precio reducido. Véalos pronto. 47859.—8 Oct.

ALQUILO, acabada de pintar, calle Octava 27, Reparto Lawton, Víbora, media cuadra tranvía, idem parque. Portal, jardín al frente, patio, sala, 4 cuartos, comedor, cocina, cuarto baño completo, calentador, garage, habitación, servicio sanitario para chauffeur. Alquiler $65. Llave, bodega esquina; dueño: Capt. Santamaría Calzada No. 64, Vedado. Tel. F-1478. 48705 7 nv.

POCITO 10 LETRA A

por Delicias, alquilo bajos 35 pesos, tres cuartos, sala, recibidor, baño, cocina de gas, frescas, agua abundante. Llave bodega, informes Monte 350, altos, Teléfono M-1365. 48017 6 Nov.

SANTOS Suárez, se alquila una casita con sala y un cuarto y demás servicios. Veinticinco pesos, dos meses en fondo. Informan: Durege y Enamorado, bodega. 48056 9 Nov.

GUASABACOA y Herrera, esquina con 4 habitaciones, sala, saleta, patio y servicios con agua abundante. Informan: San Rafael núm. 39, altos, teléfono A-9667 Cuarenta pesos. 47968 7 nov.

EN la Víbora, se alquila el lujoso chalet de la calle Juan Delgado 83, entre Libertad y Milagros, frente los carros de Santos Suárez. Se compone de jardín portal, sala, saleta, tres cuartos, hall, comedor, cuarto de criados y servicio de cocina y traspatio. Informan en el mismo de 2 a 5. Teléfono I-4990. 47979 7 nov

5.—Marianao

BUENA VISTA, frente paradero Rabel y Colegio Belén, se alquilan bonitos bajos de chalet moderno, todas comodidades apetecibles y garage, agua abundante; informan al lado; teléfono M 1937. 48647 7 nov

SE alquila hermoso chalet Avenida Segunda entre 13 y 15, frente a la Fuente Luminosa, compuesto de jardín, portal, vestíbulo, sala, seis habitaciones, 2 baños garage para tres máquinas, servicios completos y cuartos de criados. Informan: M-6263. A-4358. 48351 9 nv.

ALQUILERES DE CASAS

SE ALQUILA UNOS PRECIOSOS BAJOS

En Buena Vista, entre 7 y 8, Marianao, a dos cuadras de la doble línea, que va a la playa, a 3 cuadras de la Fuente Luminosa y cerca del Nuevo Colegio de Belén, también hay guaguas a la Habana cada 10 minutos, la casa se compone de portal con verjas de hierro, una gran sala, 3 cuartos grandes, servicio intercalado, un cuartico más en el fondo y patio, tiene luz y no le falta el agua, dos meses en fondo o fiador solvente. Informan: Cuba, 31, Bufete Sr. Oscar Soler. Las llaves en los altos. 48695.—10 Nov.

6.—Cerro

SANTO Tomás 17, Cerro, próximo a la Calzada. Se alquila; es un chalet con jardín y árboles frutales. Tiene portal alrededor, espaciosa sala y cómodas habitaciones, hace esquina a San José, por donde tiene local, para guardar automóvil, y todo el conjunto que ocupa forma como una Quinta que pasa de 1,500 varas. Informes: Reina 89. Teléfono A-9240. 48790 8 nv.

PRIMELLES 20. Las Cañas, Cerro. Se alquila esta espaciosa y cómoda casa, de buen portal, sala grande, zaguán, dos saletas, 5 grandes cuartos, y otro para servicio de criados, dos patios; tiene todas las comodidades y servicios sanitarios. Informan: Reina 89. Teléfono A-9240. 48789 8 nv.

(B) DEPARTAMENTOS

7.—Habana

SE alquila un departamento con vista a la calle, tiene tres cuartos, cocina, servicios sanitarios e instalación eléctrica. Precio cuarenta pesos mensuales. Compostela 138. 48743.—8 Nov.

DEPARTAMENTOS de dos habitaciones con vista a la calle, se alquilan en Monte 49 1|2, frente al parque. Hay habitaciones a 15 pesos. 48781 13 nv.

CRISTINA 40, esquina a Concha, departamentos de sala y cuarto, cocina y patio, con vista a la Calzada. No falta el agua. 48782 13 nv.

PALACIO LA AURORA

Se alquilan Departamentos a 20 y 23 pesos en Oquendo número 24. 48603 14 nov.

HABANA 68. Se alquila un apartamento con vista a la calle, un amplio local para dar comidas o para cualquier otra industria. 48565 19 nov.

OBRAPIA 14

Esquina a Mercaderes, altos del café. Se alquila un departamento propio para oficina o comisiones. Informa el portero. 48429 13 nov

MONTE 2 A., esquina a Zulueta. Alquilo departamentos de dos habitaciones amplias, frescos, vista calle, rebajados de precio a $25 y $30 No falta agua. 48365 6 nv.

SE alquila buen apartamento de dos habitaciones con todos sus servicios; casa decente; Amistad 98, entre San José y Barcelona. 48144 9 nov.

MANRIQUE 65

Se alquila una sala, para sastrería o cosa análoga y habitaciones, altas y bajas, con luz, a personas de moralidad. 48482 11 nv.

OBRAPIA 14

Se alquilan departamentos con vista a la calle, propios para familia; tienen servicio sanitario, baño, cocina, luz y gas. Obrapía y Mercaderes, altos del café. 48431 13 nov.

EDIFICIO "Arbos". Se alquilan apartamentos de sala y cuarto, baño completo y cocina y luz y elevador toda la noche. Calle Oquendo número 18 entre San Miguel y San Rafael. Teléfono U-3421. 47754 12 nov.

EDIFICIO EMPEDRADO 4

Se alquilan habitaciones y apartamentos; moderno edificio situado junto al mar y próximo a las oficinas del estado, bancos y comercio en general; no sufrimos averías ni faltó el agua y la luz un solo día. Estamos a prueba de ciclones, hay buen elevador y agua en todas las habitaciones. 48022 7 Nov.

FRENTE Secretaría de Gobernación se alquila manífico departamento, para profesional u oficina. Tacón 4 A-7627. E 1702 indf 3 jl.

8.—Vedado

EN el nuevo edificio por apartamentos en F entre 19 y 21, Vedado, se alquilan departamentos independientes, todos con vista a la calle y escalera de mármol. Desde 25 a 50 pesos mensuales. Pregunten por el conserje, señor Fermín. 48556 9 nov.

SE alquila en 30 pesos un departamento completamente independiente al fondo de 21 número 244, entre E y F, Vedado. Tiene sala, dos cuartos, cocina y demás servicios. Pregunten al fondo por el señor Fermín. 48557 9 nov.

SE alquila un departamento alto con sala y dos cuartos y luz. Informan bodega de 21 y B., Vedado. Vista a la calle. 48508 6 nv.

DEPARTAMENTO interior entrada independiente, salida y cuarto, luz y servicios, se alquila a corta familia. F-216 casi esquina a 23, línea de tranvías-guaguas, Vedado. 48404 7 nov

COMPAÑIA CUBANA
DE EDIFICACION
CASA DE APARTAMENTOS
CALLE 13 ENTRE 18 Y 20
VEDADO.
Precios: desde $24 a $45.
Los apartamentos del 5o. y 6o. pisos $32.00 y $35.00, con gas y luz.
Todos con baños privados, modernos, garage.
A dos cuadras del paradero.
(Elevador toda la noche y restaurant). También los hay amueblados.
E 2481 15 d 26 oct.

(C) HABITACIONES

10.—Habana

EN Villegas 123, altos, entre Muralla y Sol, se alquilan habitaciones frescas y claras, con muebles o sin ellos. Teléfono M-4456. 48759 8 nv.

EN casa de familia, se alquila una habitación para dos estudiantes, con todo el servicio; módico precio. Infanta 103 C 48775 8 nv.

HABITACIONES para hombres solos, de buenas costumbres, se alquilan en el sexto piso del Edificio Empedrado 49. Luz y servicio de elevador. Informes: el conserje. 48780 9 nv.

SE alquila una habitación con toda asistencia en casa de familia, magnífico baño, precio sumamente módico. Teléfono A-7078. Habana 70, segundo piso. 48783.—8 Nov.

HABITACIONES

SE alquilan amplias y ventiladas habitaciones en San Rafael 168-B, entre Espada y San Francisco, pueden verse. 48560 9 nov

SE alquila habitaciones, agua corriente, 11 16 y 19 pesos, departamento, servicios independientes, $45, casa moralidad. Virtudes número 1. 48543 14 nov.

SE alquila una habitación en casa particular a personas de moralidad, para hombres solos o matrimonio. Hay agua abundante. Dirección: Monserrate, 45, altos. 48276.—6 Nov.

HABITACIONES nuevas a 12 y 13 pesos, con luz, agua abundante, en Perseverancia 21, a dos cuadras del Malecón. 48408 11 nov

SOL 79. Habitaciones a 8, 10 y 15 pesos. Vista calle 20 y 25 pesos. Cuba 46, accesoria para negocio, vivienda 20 pesos, habitación 18 pesos. Luz toda la noche. Agua abundante. 47585 15 nov.

EDIFICIO SAN IGNACIO 12

Se alquilan magníficas habitaciones a precios ya rebajados; es edificio moderno y situado en punto céntrico, muy ventilado y a prueba de ciclones, pues no faltó el agua y la luz un solo día ni sufrió la menor avería. 48021 7 Nov.

SAN Miguel 21, tercer piso, alquilo 2 habitaciones, una chiquita con servicio independiente, en $10 y la otra muy hermosa con frente a la calle, en $20. A hombres solos. 47964 9 nov.

SE alquila una habitación con vista a la calle y con comida, a uno o dos hombres solos. Amargura 70, altos. 47676 6 nv.

Habana. Se alquilan habitaciones o departamentos para oficina en los altos de la casa Empedrado, 16. Informan: Arellano y Hermanos, Cuba, 50. Teléfono A-8297.
E. 2396 Ind. 1 Oct.

CAMPOAMOR. Obrapía 99, una cuadra Parque. Lujosas habitaciones, sin estrenar, vista a la calle, muebles o sin ellos, baños calientes. Teléfonos y criados. Módicos precios. 47586 10 nv.

SE alquila una habitación muy barata y hermosa, apropósito para hombres o un matrimonio. Hay teléfono y demás comodidades, en Amistad 96, altos. 47813 7 oc.

ALQUILO habitaciones, departamentos de 15 a 35 pesos. Sol 63, Oficios 10, Cuba 91, Cuba 113, Virtudes, 1, Merced 7, accesorias independientes, sala, cuarto servicios, Precio 25 pesos, libres de ciclón. 47884 7 nov

SOL 79. Habitaciones a 8, 10 y 15 pesos. Vista calle 20 y 25 pesos. Cuba 46, accesoria para negocio, vivienda $20, habitación $18. Luz toda la noche. Agua abundante. 47585 10 nv.

VIRTUDES 28, entre Aguila y Amistad, edificio moderno, fresco y tranquilo, habitaciones con luz, lavabo, baño, con o sin muebles y ropa, desde 20 pesos mensuales. M-9392. 47906 8 nv.

SE alquila habitación alta, muy ventilada en Amistad 83 letra A. 48489 6 nv.

ALQUILO hermosa habitación con su cuarto baño completo. También hermosa sala con tres ventanas, hombres solos o matrimonio. Nueva del Pilar 14, altos. Teléfono M-6331. 48523 9 nv.

LAMPARILLA 72 se alquilan habitaciones a hombres solos y matrimonios sin niños, muy frescas y ventiladas y muy cómodas. Informan en la misma. 48522 7 nv.

SE alquila una moderna, clara y espléndida habitación en el lugar más céntrico de la zona comercial, para oficina o comisionista, con pequeñas muestras. Se exigen referencias. Precio muy económico. Aguacate 72 altos, entre Obispo y Obrapía. Hay teléfono. 48204 6 nv.

12.—Barrios

SE alquilan habitaciones y accesorias con local para tres máquinas, Cocos entre San Pedro y Domínguez (Cerro). 48575 9 nov.

CUARTOS COMODOS

Alquilo Omoa 14, a 12 pesos, Jesús del Monte 156, a 14 pesos. Estos con luz y salita y habitación. Allí informan. 48016 6 Nov.

(D) LOCALES

13.—Habana

SE alquila el espacioso local de Obrapía 93, en 200 pesos, mide 500 metros. La llave en el 95. Informan en Monserrate 117. 48741.—15 Nov

SE alquilan habitaciones a 9, 10 y 13 pesos a hombres solos, en Campanario 235 altos, cerca de Cuatro Caminos. Hay teléfono. 48605 7 nov.

GALIANO 27, BAJOS

Propios para establecimiento con dos vidrieras a la calle. Informa: López Oña. Edificio Gómez Mena. Obispo y Aguiar. Dept. 705, de 9 a 12 a. m. y de 2 a 5 p. m. 48760 15 nv.

COMERCIANTES. Lo mejor de la Habana se cede contrato Concha y Luyanó informan Monte número 252. También se venden las vidrieras. 48608 7 nov.

LOCAL para establecimiento, Lealtad y Condesa, se alquila en precio barato; casa nueva; informan: Monte 103, La Democracia. 48677 9 nov.

LOCAL en Monte en ganga. Cedo el contrato. Está en la acera buena. Tiene vivienda. E. Valdés, Luyanó 101. Teléfono I-1946. 48588 7 nov.

ALQUILO local de 500 metros, en Oficios 15 entre Sol y Muralla. Llave en el 60. Informan Hotel Astor, apartamento 504. 47730 7 nov.

OBRAPIA 12

Se alquila un local de 400 metros propio para almacén o depósito. Informan en el número 14, A-3730. 48430 13 nov.

SE alquila el local de Aguacate 77 entre Sol y Muralla, propio para pequeño comercio, con armatostes, instalación eléctrica, puertas metálicas. Informan en el mismo, en una ganga. 48409 11 nov

GRAN LOCAL

Se alquila en Estrella y Gervasio, acabado de fabricar, buen barrio, apropósito para botica o lechería. Informan en la bodega. Teléfono M-4595. 48274 10 nv.

SE alquila un local de esquina, propio para establecimiento o industria en la Calzada Salvador esquina a Bellavista, se hace reforma, buen contrato. Informan: Avenida Menocal, número 41, esquina a la calle Universidad, bodega. M-1114. 48210.—12 Nov.

INQUISIDOR 37, BAJOS

Se alquila este local propio para almacén, depósito de mercancías, fonda u otra clase de establecimiento. Mide diez y seis metros de frente por diez y seis y medio de fondo. Llave e informes en la calle Oficios, 83, bajos. Almacén de Manuel Muñoz y Compañía. 47141 7 nov.

EN 90 pesos se alquila el local de Neptuno 215, entre Marqués González y Oquendo. Informan: Teléfono M-9544. 47070.—6 Nov.

M.E.C.D. 2016

CASAS DE GOMEZ MENA

LAS MAS MODERNAS
LAS MAS BARATAS
A PRUEBA DE CICLON

CALLE FRANCO

CALLE OQUENDO

CALLE DESAGUE

CALLE BENJUMEDA

PASAJE LLINAS Y BENJUMEDA

PASAJE Y CALLE STO. TOMAS

Pisos altos y bajos, con sala, comedor, dos y tres habitaciones, baño completo, cocina, patio y servicio de criados. Precio de $35.00 a $50.00.

Departamentos altos y bajos independientes, con sala, cuarto, cocina, baño y patio. Precio de $26.00 a $28.00.

CALLE MANGLAR, CALZADA DE MONTE Y CALLE LINDERO, frente al Mercado Unico, amplio local para establecimiento mercantil, alquiler de situación. También plantas altas y bajas con sala, comedor, dos y tres habitaciones, cocina, baño completo, recibidor, terraza interior y servicio de criados. Precio de $40.00 a $60.00. La llave en Lindero número 13, bajos.

MATADERO NUM. 5, PISOS PRIMERO Y SEGUNDO DERECHA, con sala, recibidor, comedor, cuatro habitaciones, baño completo, cocina, cuarto y servicio de criados. Precio $65.00. La llave en Lindero núm. 13, bajos.

MURALLA NUM. 59, PRIMER PISO, con diez espléndidas habitaciones, propio para numerosa familia o casa de huéspedes. Precio de situación.

CALZADA DE INFANTA. Manzana formada por las calles Plasencia, Desagüe, Pajarito y Peñalver, a tres cuadras de Carlos III, casas completamente nuevas, departamentos amplios en tres esquinas, propios para establecimientos. Precios de situación. También pisos altos y bajos con dos cuartos, sala, cocina, baño completo y servicios sanitarios inmejorables. Precio: $35.00.

CALLE BENJUMEDA ESQUINA A SUBIRANA, a una cuadra de Llinás, antes Santo Tomás, cerca de Infanta y Belascoaín. Pisos altos y bajos, con dos o tres habitaciones, cocina, baño intercalado completo y dos patios. Precio: $40.00 y $45.00. También departamentos altos y bajos, con dos habitaciones, cocina, servicio y patio. Precio: $22.00 y $25.00.

DOLORES NUM. 20, ENTRE LAWTON Y SAN ANASTASIO, VIBORA, departamentos interiores con sala, cuarto, cocina, baño y patio. Precio: $13 y $15.

HABANA NUM. 121, BAJOS ESQUINA A MURALLA. El mejor lugar de la zona comercial, hermosos bajos propios para establecimiento, almacén, oficina, etc. Precio razonable. La llave en los altos.

MALECON No. 14, BAJOS, Y SEGUNDO PISO, compuestos de sala, comedor, tres habitaciones, cocina, baño completo y terraza. Precio: $80.00 y $90.00. La llave en el primer piso.

CALLE CORTA, LETRAS A, B y E, a media cuadra de la Calzada de Cristina, casas de sala, comedor, dos cuartos, baño intercalado y patio. Precio: $35.00. La llave en Cristina núm. 64-B.

DOS meses en fondo o fiador. Para informes preguntar por el encargado del grupo correspondiente o GOMEZ MENA. Habana número 121, teléfono M-7269.

E. 2348 Ind. 1 Oct.

LOCALES

EN LO MEJOR DE OBISPO

entre grandes establecimientos, se alquila un local espacioso con magnífica vidriera a la calle, mostradores y armatostes. Se da contrato y alquiler módico. Informes en Obispo 64. 48544 10 nov.

SE ALQUILA, GRAN LOCAL, MONTE, 295

Propio para establecimiento de importancia, en la mejor cuadra de la Calzada del Monte, junto a los Cuatro Caminos. Informan, en "La Bomba Prat", Monte, 2-G.

E 2444 ind 9 Oct.

VILLEGAS Y OBRAPIA

Local adaptable a cualquier clase de comercio. Preparado actualmente para almacén. Villegas 60 casi esquina Obrapía. Llave e informes, bodega de enfrente Sr. Viña, teléfono A-3136. 47957 7 nov.

CUBA 91. Se alquila la esquina para establecimiento; otro local para almacén, propio para vinos. Precio de situación. 47985 7 nov

SE alquila un gran local con largo contrato y poco alquiler, en esquina, se ofrecen proposiciones, para lechería, puesto frutas, botica y otro cualquier negocio. Para más informes en Benjumeda y Arbol Seco. Teléfono U-3967. 48098 6 nv.

ALQUILO un salón para industria, Teniente Rey 75. 48007 14 Nov.

14.—Barrios

PARA carnicería un local, buen punto y barato. Avenida de Acosta y Goicuría. Informan: I-3981. Reparto Mendoza. 48266.—8 Nov.

(F) SE NECESITAN

17.—Criadas de mano y Manejadoras

SE necesita una criada para todos los quehaceres de una casa de corta familia. Tiene que ser de toda confianza y traer referencias. Se pagará buen sueldo. Edificio Chivas, G y 25, Vedado, apartamento 15. De 12 a 3 de la tarde. 48753.—8 Nov.

SE solicita una niñera recién llegada, española. Si no que no se presente. En Paz No. 8, entre Enamorados y Santos Suárez. 48793 8 nv.

SE solicita una muchacha peninsular para los quehaceres de una casa pequeña que sea formal y trabajadora. Romay, número 66. 48708.—8 Nov.

SOLICITO criada para comedor que sepa servir bien a la mesa y tenga referencias; 30 pesos; Calle 13 número 19, entre Paseo y 2, Vedado. 48650 8 nov.

SE solicita una criada, para cocinar y los quehaceres de una casa corta familia, que sepa cumplir con su obligación (referencias). Sueldo 30 pesos. Calle E entre 16 y 18. Villa Asunción. Reparto Almendares. 48618 7 nov.

SE solicita una muchacha de 12 a 14 años para limpiar dos habitaciones y atender una niña. Casa de la loma. Calle D entre 11 y 13, Reparto Batista. 43582 7 nov.

SE solicita una joven peninsular para criada de comedor, que tenga referencias y no tenga novio. Once entre H e I. 48464 6 nv.

SE solicita una manejadora española con buenas referencias. Informan en la calle Suárez núm. 8, altos, teléfono A-6893. 48403 6 nov.

19.—Cocineras

SOLICITO una cocinera que sepa cocinar a la americana y a la criolla, que duerma en la colocación y tenga referencias. N y 25 entre por el tunel. Cincuenta pesos. 48764 7 nv.

SOLICITO criada española que sepa cocinar para corta familia. San Salvador 33 Cerro. Teléfono I-7546. 48702 8 nv.

SE solicita cocinera y criada de mano, Paseo 171 E. altos entre 19 y 21, Vedado. 48698 8 nv

PARA corta familia necesito cocinera peninsular, mediana edad, que haga la limpieza de la casa. Sueldo fijo $30. Villa Mérida. Loma de Cojimar. Guagua por Casablanca a todas horas. 48767 9 nv.

SE solicita una cocinera peninsular para casa de comercio; informan: ferretería Belascoaín y San Rafael. 48634 6 nov.

SE solicita una cocinera que ayude a los quehaceres de la casa. Corta familia 30 pesos. Calle 11 número 324 entre A y B. Vedado. 48518 6 nv

VEDADO, calle 9 entre F y G y para un matrimonio se solicita una buena cocinera repostera. Buen sueldo. 48008 6 nv.

SE solicita una muchacha para cocinar y lavar algo de ropa; sueldo 25 pesos. Luyanó 132, A, altos de la botica. 48417 6 nov.

DESEA colocarse una señora de color para cocinar solamente, en la Habana o sus repartos. Teléfono A-9617. 48396 6 nov

SE solicita una joven blanca para una casa chica, para que cocine para tres y ayude en la limpieza. Duerme en la colocación. Sueldo $15. Francisco V. Aguilera. 43. 48423 8 nov

24.—Personas de ignorado domicilio

SOLICITO urgentemente a los herederos de Angel Bárzaga Ortiz, para hacerles entrega de dinero y terrenos que tengo en Bayamo, Cuba, por encontrarme enfermo en un Hospital de la ciudad de New York. No doy informes por escrito, tienen que venir personalmente con poder y datos al señor Lorenzo Téllez Céspedes, 283 W 2a. Ave. New Jersey, N. Y. 48628 6 nov.

SE NECESITAN

23.—Tenedores de libros y Oficinistas, Empleados de Oficinas

SOLICITO un ayudante de carpeta sin pretensiones. Vives 135. Almacén de Maderas, de 10 a 11 a. m. 48549 8 nov.

SE solicita joven cubano, mecanógrafo y taquígrafo inglés-español para una empresa importante. Dirija su solicitud a H. L. C. Apartado núm. 438, Habana, expresando experiencia comercial y referencias. 48395 10 nov

25.—Varios

SE desea persona educada y de moralidad para un negocio decente, honrado y cómodo, con 200 pesos, garantizo éxito. San Lázaro y Blanco, café en la vidriera. Sr. Sosa, de 7 a 10 de la noche. 48744.—8 Nov.

NECESITAMOS veinte señoras o señoritas con experiencia en vender un artículo en casas de familia. Buena oportunidad para ganar dinero. Escriba dando detalles de su experiencia al Apartado de Correos 2196. Habana. 48757 7 nv.

SE solicita en alquiler, en uno de los repartos, barrio extremo de la ciudad o pueblo cercano a la Habana, una casa con 10 o 12 habitaciones para dormir y cuatro baños, o dos casas cerca una de otra, o dos pisos independientes con igual número de habitaciones y baños. Contestar a A. M. Apartado 769, Habana. 48758 8 nv.

NECESITO dos maestros albañiles mecánicos y dos carpinteros con herramientas. Pregunten por Felipe. Calle 15 entre K y L. Vedado. 48750 7 nv.

NECESITO persona formal con algún dinero para darle sociedad en puesto frutas finas. Tiene vida propia. Quiero mejorarlo. Trabaja día y noche. Informes Consulado 105, Café. Giménez. 48799 8 nv.

SE solicitan vendedores prácticos en el giro de máquinas de oficina, conocedores del mercado, que hablen inglés. Dirigirse por escrito dando experiencia y referencias al Apartado 1626. Habana. 48718.—7 Nov.

SEÑORA española establecida desea encontrar persona buena; que le preste 200 pesos a un interés módico; escribir a A. Morán, Belascoaín 7 y medio, altos. 48642 11 nov.

SE solicita un hombre con buenas referencias, para portero y atención y limpieza de oficinas, teniendo que estar permanente en la casa. Dirigirse a Teniente Rey 71, bajos, de 9 a. m. a 5 p. m. 48637 7 nov.

SOLICITO socio, hombre o mujer, para financiarme ir a New York para levantar capital allí y organizar compañía productora películas. Rara oportunidad. Escríbame. Enrique Griñán. Prado 101. 48620 12 nov

VENDEDOR que sea práctico en la plaza de la Habana, para la venta de chocolates y confituras. Tiene que saber manejar Dodge Brothers y traer buenas referencias, si no reune las condiciones expuestas no se presente. Sardiña y Hno., S. en C., Máximo Gómez (Monte) números 459 y 461. 48363 9 nv.

SE SOLICITAN AGENTES

que deseen trabajar, para la propaganda de una sociedad benéfica de gran reputación, se da buena comisión y se garantizan muy buenos resultados. Informes en Tejadillo número 45, de 8 de la mañana a 5 de la tarde. 47843.—20 Nov.

EXTRANJEROS

Rápidamente le gestiono cartas de ciudadanías, títulos de chauffeurs, inscripción de nacimientos, tramitamos matrimonios, actas notariales, contratos, legalizaciones, cobros de cuentas. Escobar 129 entre Reina y Salud. 45084 8 nv.

SOLICITO una persona que tenga de 100 a 200 pesos para interesarlo en una fotografía establecida con otras novedades para ganar de 10 pesos diarios. Usted emplea el dinero. Oficios 10, de 9 a 12. No se necesita que sea fotógrafo, si quiere se le enseña. 48450 6 nv.

AVISO

Me hago cargo de todos los trabajos de mecánica y electricidad. Precios módicos, garantía en los trabajos. Llame a los teléfonos U-2645 o al U-1681, o avise a Jesús Dorribo, Mazón y Valle. 45977 13 nv

¡OJO! ¡OJO!

Propietarios, el único que garantiza la completa extirpación del comején, contando con el mejor procedimiento y gran práctica, recibe aviso en 10 de Octubre No. 534. Piñol. I-3302 46222.—15 Nov.

SE solicitan señoritas y hombres jóvenes, que deseen ganar 8 y 10 pesos diarios. Los instruyo en un solo mes a rizar y cortar bien melenas, masaje, manicure, cejas y pedicura. Neptuno 38, Peluquería y Academia Rápida. Cabezas. 46887 15 nv.

26.—Agencias de colocaciones

EL IRIS. A-9132

Agencia de colocaciones, tenemos criadas, criados, cocineras, cocineros, manejadoras, dependientes para café y para fonda y empleados para toda clase de trabajos. Luz 59. 48583 4 dic.

LA PREFERIDA. Facilito cocineras, criadas y sirvientes de todas clases; recibo órdenes para mudadas; llame a Arroyo, Teléfono U 3914. 48676 7 nov.

VILLAVERDE Y COMPAÑIA

O'REILLY 13

Teléfono A-2348. Unica Agencia que dispone de personal competente y recomendado por sus aptitudes, moralidad y referencias. Facilita cocineros, criados, jardineros, dependientes, en todos los giros chauffeurs, fregadores, ayudantes, camareros y cuantos empleados necesiten se mandan a cualquier punto de la Isla. Villaverde y Ca. O'Reilly 13, Telf. A-2348. 48623 9 nov.

LA AGENCIA LA UNION

De Marcelino Menéndez, 29 años de establecida. Es la única que en cinco minutos facilita todo el personal con buenas referencias. Llamen al Teléfono A-3318. Habana 114. 48080 6 nv.

(G) SE OFRECEN

27.—Criadas de mano y Manejadoras

SE desea colocar una joven española de criada de mano o manejadora, tiene buenas referencias. Teléfono U-1184, pregunten por Agripina. Oquendo 36. 48749.—8 Nov.

DESEA colocarse una muchacha criada de mano o para todo siendo corta familia. Tiene quien la recomiende. Figuras y Lealtad. A-9818. 48765 8 nv.

DESEA colocarse joven española de criada de mano. Informes Sol 8. Teléfono: A-8082. 48773 7 nv.

MANEJADORA española muy práctica y cariñosa con los niños desea colocarse. en casa de moralidad, seria. Tiene inmejorables referencias de la casa que fué nodriza manejadora. Informan Alturas de Almendares. Teléfono: FO-1535. Prefiere ganar buen sueldo. 48722 8 nv.

DESEA colocarse una joven española, de criada de mano o manejadora. Tiene referencias. No le importa salir fuera de la Habana. Informan calle 11 entre 16 y 18, Reparto Almendares. Tel. FO-1747. 48752 8 nv.

SE ofrece una buena criada española, con inmejorables referencias. Sabe coser un poco, servir perfectamente al comedor y lavar ropa fina. M-7123. 48796 7 nv.

DESEAN colocarse dos jóvenes españolas de criadas de mano. Tienen referencias. Informan: Teléfono A-3360. Habana 93. Tintorería. 48791 8 nv.

SE ofrece manejadora, francesa para enseñar el francés a niños y cuidado de ellos. Calle Calzada número 103, Vedado 1215, F. 48707.—8 Nov.

DESEA colocarse una joven española de criada de mano o manejadora, sabe cumplir con su obligación. Informan en Cristo, número 26. Teléfono M-2498. 48731.—7 Nov.

SE desea colocar una española de mediana edad para criada de mano, es trabajadora y tiene quien la garantice. Informan: Rayo 92. Teléfono A-8959. 48824.—8 Nov.

SE desea colocar una joven para manejadora u otros quehaceres de casa, entiende un poco de cocina, en casa de moralidad, vengan a buscarla a Picota 35, por 3 días, se prefiere dormir fuera. 48617 7 nov.

SE desea colocar una muchacha para criada de manos o manejadora; tiene referencia; informan en Acosta 93 o en el Teléfono M 2038. 48678 7 nov.

SEÑORA de mediana edad desea colocarse de criada de manos o manejadora en casa particular; también se coloca en hotel o casa de huéspedes en cuyo trabajo estuvo once años en una misma casa; no tiene primos que la visiten; informan en San Ignacio 67, por Acosta Sastrería. 48641 7 nov.

DESEA colocarse una joven española para criada de manos o habitaciones; cumple con su obligación; informan en San Ignacio 98, altos; teléfono M 7541. 48640 6 nov.

DESEA colocarse una española de mediana edad para criada de manos; sabe coser un poco y zurcir bien; igual va para hotel o casa de huéspedes; teléfono M 3504. 48635 6 nov.

SE ofrece una muchacha para criada de manos; sabe su obligación y tiene tiempo en el país; calle de Chacón 13, altos. 48633 6 nov.

DESEA colocarse una joven española, si es corta familia para todo; prefiere el Vedado; informes en el teléfono M 3384. 48662 7 nov.

SE desea colocar una joven española para criada de mano, entiende algo de cocina. Y para más informes calle Gervasio número 138 entre Zanja y Salud. 48615 6 nov.

SE desea colocar una joven española de manejadora o criada de manos o de cuartos; sabe zurcir un poco; informan: Rayo 47, entre Maloja y Estrella; tiene quien la recomienda; Teléfono A 9287. 48645 6 nov.

DESEA colocarse una joven española de criada de cuartos; sabe coser; o de comedor; sabe servir a la rusa, no le importa manejar; informan en el teléfono FO 1091. 48653 6 nov.

SE desea colocar una muchacha española para criada de manos o manejadora, es formal y trabajadora y tiene quien la recomienda; teléfono A 4045; Teniente Rey 89. 48651 6 nov.

SE desea colocar una joven española de criada de manos o de cuartos; entiende de costura; informan: San Ignacio 17; teléfono M 9428. 48649 6 nov.

DESEAN colocarse dos muchachas españolas, una de criada de manos y otra para cocinar y limpiar para un matrimonio solo; buenas recomendaciones; teléfono U 2923. 48661 6 nov.

SE desea colocar una joven de color para limpiar o manejar; está acostumbrada a servir; tiene referencias; Salud 178, letra H, entre Aramburo y Castillejo. 48660 7 nov.

MUCHACHA española desea colocarse de criada de manos; entiende algo de cocina; informan: teléfono A 6315. 48562 6 nov.

DESEA colocarse una joven española para criada de manos; lleva tiempo en el país y es formal; teléfono M 7558. Calle Habana 109. 48578 8 nov.

SE desea colocar una señora de mediana edad para criada de mano o manejadora; sabe su obligación. Informan Sol 58, teléfono A-3428. 48446 6 nov

SE desea colocar una joven española para criada de mano o criada de cuartos. Tiene recomendaciones. Llame al F-3298. 49444 6 nov

DESEA colocarse una muchacha que lleva 4 años en el país, de criada de mano o de manejadora, con buenas referencias. Informan Teniente Rey 47. Tel. A-4083. 48498 5 nv

SUSPIROS 16, desea colocarse una joven peninsular, de criada de mano o manejadora. Sabe cumplir con su obligación y entiende algo de cocina. Tel. M-1252. 48467 6 nv.

DESEA colocarse una joven española de criada de mano o para cuartos; es muy formal y tiene quien la recomiende bien de las casas donde trabajó. Llame al teléfono A-8155. 48397 6 nov

SE desea colocar una joven española de criada de mano o manejadora; tiene buenas referencias. Informan Jesús del Monte 205, teléfono I-2080. 48442 6 nov.

JOVEN española, desea colocarse de criada de mano o manejadora. Tiene buenas referencias. Informan San Francisco 116 Víbora. Teléfono X-1675. 48364 6 nv.

SE desea colocar una joven peninsular de mediana edad, de criada de mano o manejadora. Para informes en Palatino número 7 y medio, cuarto número 5. 48547 7 nov.

SE desea colocar una joven española de criada de mano, sabe cumplir con su obligación. Informan en Jesús del Monte 259. Teléfono I-2401. 48589 7 nov.

JOVEN española desea colocarse de criada de mano en casa de moralidad, sabe cumplir. Llame al teléfono M-5631. 48587 9 nov

SE OFRECEN

SE ofrece una muchacha española para criada de mano, manejadora o criada de cuartos. Tiene conocimiento de sus quehaceres por llevar tiempo en el país y además es honesta y hacendosa. Ofrece las mejores referencias. Informan en Gervasio 126. Teléfono U-2386. Pregunten por Jesusa Expósito. 48368 6 nv.

UNA española desea colocarse para manejar una niña o un niño solo. Sabe cumplir con su obligación. Tiene práctica o también para cuartos y coser. Desea casa de toda moralidad. Hablo inglés. Teléfono A-9096. 48371 6 nv.

SE desea colocar una joven española de criada de mano o de cocinera, tiene quien la recomiende. Informan: Luis Estévez y Figueroa. Teléfono I-4244. 48230.—6 Nov.

SE desea colocar una joven española de manejadora, es cariñosa con los niños, tiene buenas referencias, que sea en la Habana. Teléfono A-2905. Virtudes 13, altos. 48579 7 nov.

SE ofrece una peninsular para manejadora o criada de mano, tiene referencias. Teléfono I-3182. 48592 8 nov.

SE ofrece una joven española que lleva un mes en el país para criada de mano o de cuartos, tiene quien la garantice. Informan Compostela 140. Teléfono M-6754. 48609 7 nov.

DESEA colocarse buena criada de mano, peninsular, o para habitaciones o manejadora. También es muy buena cocinera, pero se coloca para una cosa sola. Teléfono A-4792. 48600 6 nov.

DOS jóvenes españolas desean colocarse de criadas de mano, juntas o separadas, en el Vedado en casa de moralidad, tienen referencias. Informan M número 6, altos. Teléfono F-1445. 48566 7 nov.

28.—Criadas de Habitaciones y Coser

DESEA colocarse una muchacha española para criada de cuartos, o de mano, entiende de algo de costura, tiene referencias, sabe cumplir con su deber. Teléfono X-1614. 48624.—7 Nov.

JOVEN española desea colocarse para cuartos y coser o criada de mano. Tiene referencias. Informan F-2153. 48755 8 nv.

DESEA colocarse una joven de criada de cuartos y coser. Sabe cortar bien y tiene referencias. Informan Habana 87. 48788 8 nv.

DESEA colocarse una española, de criada de cuartos o de lo que se presente. Sabe trabajar. Tiene referencias. Informan: Teléfono I-3786. 48776 8 nv.

SE desea colocar un matrimonio español, ambos para criados, ella como criada de cuartos y él como criado de comedor, lo mismo se colocan en una misma casa que separados, ambos han servido muy buenas casas y tienen recomendaciones de ellas. Informan en Galiano número 127, altos. Teléfono A-4757. 48622 8 nov.

JOVEN española desea colocarse para cuartos y coser o criada de manos; tiene quien la garantice; teléfono M 6486. 48561 7 nov.

JOVEN española fina desea colocarse para criada de cuartos o de manos; sabe algo de coser; llamen al M 2498. 48648 7 nov.

SE ofrece una criada para comedor o cuartos, no lava ropa, sabe coser perfectamente, tiene las referencias que deseen de donde trabajó siempre. Llamen al teléfono I-3438, no menos de 30 pesos. 48386 8 nov.

SE desea colocar una joven española para cuartos, entiende algo de cocina, siendo matrimonio se coloca para todo. Teléfono M-3805. San Joaquín 124. 48611 6 nov.

ESPAÑOLA de mediana edad y con buenas referencias, desea encontrar casa donde hacer limpieza por horas dentro de la Ciudad. M. Aldama 83 A., altos. Teléfono M-9180. 48490 6 nv.

DESEA colocarse una joven española fina, para habitaciones o manejadora. Sabe cumplir con su obligación. Informan Lamparilla 18. Teléfono M-3017. 48521 6 nv.

29.—Criados de mano

SE desea colocar criado de mano, limpio y trabajador o portero. Informan Teléfono A-7654. 48625 7 nov.

SE desea colocar un primer criado español acostumbrado al servicio de buenas casas y tiene muy buenas recomendaciones de ellas. Informan en la calle M esquina A, 13. Teléfono F-1445. 48621 8 nov.

SE desea colocar un joven español, de criado o camarero; tiene referencias; informan: Suárez 29; teléfono A 8816. 48667 6 nov.

DESEA colocarse criado de mano peninsular con referencias de casas conocidas, sabe servir mesa a la rusa, no tiene pretensiones; lo mismo me coloco de camarero o portero. Teléfono A-4792. 48599 6 nov.

DESEA colocarse un criado fino, en casa particular. Tiene buenas referencias. Informan: Prado 72. Teléfono A-1978. 48298 10 nov.

JOVEN español, hablando correctamente el inglés, se ofrece para criado de mano o cosa análoga y en la misma un chauffeur con mucha práctica. Informan Tel. M-2176. 48491 6 nv.

JAPONES joven desea colocarse de criado de mano al servicio fino, tiene recomendación. Informan: Teléfono M-2567. O' Reilly 92. 48225.—7 Nov.

DESEA colocarse un muchacho español de criado de mano o camarero. Sabe servir mesa. Tiene recomendaciones de las casas que ha trabajado. Para más informes llame al Teléfono A-7436. 48468 6 nv.

SE desea colocar un joven español de criado de oficina o almacén y ayudante de chauffeur o para otro cualquier trabajo. Tiene buenas referencias e informan Vedado, Calzada y Baños, número 258, fonda. 48419 6 nov

30.—Cocineras

COCINERA española de Madrid, sabiendo su obligación, desearía colocarse en buena casa moral. Cerro 543. Teléfono A-3845. 48704.—8 Nov.

SE OFRECEN

DESEA colocarse una buena cocinera. Sabe cocinar criolla y española. Sabe algo de repostería, con familia de moralidad. No le importa dormir en la colocación. Puede verse calle 23 No. 176 entre I y J, habitación 26. También hace plaza. 48754 7 nv.

SEÑORA española con niña de 4 años desea colocarse. Sabe cocinar bien. No pide mucho sueldo. Teléfono F-1693. 48763 7 nv.

UNA buena cocinera y repostera desea colocarse casa de moralidad. Sabe cumplir con su obligación y no tiene pretensiones. No tiene inconveniente hacer plaza. Sueldo de 30 pesos en adelante. Informan calle 17 No. 367, entre Paseo y A. 48719 8 nv.

SE ofrece una superior cocinera; hace dulces, cuantos pidan. Es formal, limpia y con referencias. M-7132. 48795 7 nv.

DESEA colocarse una muchacha para cocinar y limpiar, para matrimonio o corta familia o cuartos. Tiene buenas referencias. Informan: Villegas 42, bajos, primer cuarto. 48794 8 nv.

DESEA colocarse una muchacha española para cocinar y limpiar. Tiene buenas recomendaciones de las casas donde ha servido. Informan: Teléfono A-6950. 48798 8 nv.

DESEAN colocarse tres peninsulares, una de cocinera y dos de criadas de mano; son serias y honradas. Tienen buenas referencias. Domicilio: Maloja 131. Teléfono A-4016 48800 8 nv.

UNA señora española desea colocarse de cocinera y ayuda en los quehaceres de la casa. Para informes: Llamar al teléfono M-3836, también sale al campo. Amargura 16. 48712.—8 Nov.

COCINERA española de mediana edad, desea colocarse en casa formal; cocina a la española y criolla; tiene referencias; informan: teléfono FO 1091. 48654 6 nov.

SE desea colocar un matrimonio español sin hijos; no le importa salir al campo; ella ntiende de cocina y repostería y él para cualquier trabajo; informan: Primera de la Machina; Muralla B. 48626 7 nov.

SE desea colocar una buena cocinera, cocina a la española y a la criolla, hace dulce y plaza, desea buen sueldo. Informan Teléfono M-8385. 48619 6 nov.

SE desea colocar una señora peninsular de cocinera, es repostera; no duerme en la colocación; informan M 3493. 48663 7 nov.

DESEA colocarse una buena cocinera catalana; duerme en la colocación; corta familia o matrimonio solo; informan en Animas 18; teléfono A 8641. 48652 7 nov.

UNA buena cocinera francesa desea casa buena; es repostera. Tiene inmejorables referencias. Diríjase calle Paseo y Tercera, frente al garage, por Tercera, Vedado. 48484 6 nv.

SEÑORA española, desea colocarse de cocinera; cocina a la española, criolla, americana y a la francesa; no duerme en la colocación; no se coloca menos de 30 pesos, para arriba. Informan en M. esquina a 13, teléfono F-1445. 48440 6 nov.

DESEA colocarse una joven para cocinar y limpiar para un matrimonio solo o para criada de mano. Teléfono I-2591. 48399 7 nv

DESEA colocarse una cocinera de mediana edad. Sabe su obligación. Inquisidor 3, habitación 38. 48393 6 nv.

DESEA colocarse cocinera repostera. Cocina a la criolla y a la española. No tiene inconveniente que sea casa de comercio. Hace plaza. Tiene referencia. Informes Teléfono A-2415. 48527 6 nv.

DESEA colocarse una cocinera de mediana edad; cocina española y criolla; duerme en la colocación y no sale fuera de la Habana. Informan Sol núm. 91 cuarto número 10. 48418 6 nov.

SE desean colocar dos muchachas para cocinar, son formales. Informa: Línea, 140, entre 14 y 16, habitación número 3, Vedado. 48254.—6 Nov.

DESEA colocarse una señora de mediana edad, de cocinera en casa de moralidad y con ella una hija de 23 años, para criada de mano o de cuartos. Saben su obligación. Llevan tiempo en el país y dan referencias. Cuba No. 5, habitación 30. 45850 6 nv.

COCINERA. Una señora peninsular, de mediana edad, desea colocarse de cocinera. También hace dulce y duerme en la colocación, solo para la cocina. Sabe cumplir con su obligación y tiene referencias. Informes en Carmen 17. Teléfono A-7394. 48496 6 nv.

SE desea colocar de cocinera una española joven; sabe cumplir con su obligación; sabe hacer dulces y hace plaza; desea ganar treinta pesos. 48186 6 nv.

31.—Cocineros

BUEN cocinero, desea colocarse en casa de huéspedes o comercio. Informan: Teléfono M-4143. 48745.—7 Nov.

SE ofrece cocinero chino repostero, cocina criolla, española y francesa. Informan Campanario esquina Dragones, bodega. Teléfono A-5494. Preguntar por Rahuel Ly. 48607 7 nov.

COCINERO y repostero, práctico, se ofrece para establecimiento, casa de comercio, casa particular; no se coloca por poco sueldo; informan en Aguila 91, altos, de 3 a 4. Teléfono M 7427. 48610 6 nov.

EXCELENTE cocinero repostero, muy limpio, español, desea colocarse en casa de familia honorable. Informan Obrapía 73, altos 48577 6 nov.

SE ofrece un maestro cocinero repostero, asiático, joven; ha trabajado en casas conocidas y cocina a todos estilos; no tiene pretensiones; va a cualquier punto. Compostela 58. Teléfono A-4792. 48598 6 nov.

DESEA colocarse un buen cocinero y repostero sin pretensiones particular o comercio, huéspedes. Calzada de Jesús del Monte, 118, altos, pregunten por la encargada. 48229.—6 Nov.

32.—Crianderas

SE ofrece para criandera una señora española. Tiene buena leche y abundante. Para informes Hotel Cuba. Egido 75. Teléfono M-8481. 48530 6 nv.

33.—Chauffeurs

CHAUFFEUR para casa particular o del comercio se ofrece uno, español. Tiene práctica en todas las máquinas. Tiene referencias. Informan Tel. U-4191. 48808 8 nv.

DESEA colocarse un chauffeur español, conoce bien el manejo y las calles, lleva 5 años de práctica. Teléfono A-9872. 48699 7 nv.

CHAUFFEUR español se ofrece para casa particular o de comercio, tiene buenas referencias de las casas que ha trabajado y maneja toda clase de máquinas. Informan Teléfono I-5418 48613 7 nov.

CHAUFFEUR español, de veinte años, se desea colocar para casa particular o comercio; está práctico en manejar cualquier clase de máquina; tiene recomendaciones; informan en Salud y Chávez, bodega; teléfono A 4797. 48673 6 nov.

SE OFRECEN

JOVEN español desea colocarse de chauffeur; pregunte al M 5586 y deje dirección para al día siguiente visitarlo; José Pérez. 48563 6 nov.

CHAUFFEUR; se ofrece a casa particular o de comercio; maneja toda clase de máquina; conoce la Habana y los repartos con muchos años de práctica y con buenas referencias; es cumplidor y serio y conoce el mecanismo; llame al teléfono I 4706. 48385 7 nov.

SE ofrece un chauffeur para casa particular o de comercio. Conoce todo el tráfico de la Habana y el mecanismo de las máquinas. Tiene buenas referencias. Informan Teléfono A-6095. 48456 6 nv.

SE desea colocar un muchacho español, para ayudante camión o trabajo de fábrica. Llame al teléfono M-2445. La Marina, Inquisidor, núm. 17, Habana. 48387 6 nov.

34.—Tenedores de libros y Oficinistas y Empleados de Oficinas

EXPERTO Contador Mercantil, solicita teneduría por horas o ajuste mensual, muy mínimo para comercios pequeños. Excelentes referencias. Tizol M-6794. 47482.—10 Nov.

TENEDOR de libros. Joven cubano, Tenedor de libros, graduado, que tiene algunas horas del día desocupadas, se ofrece para llevar los libros a una casa de comercio pequeña. Teléfono A-1294. Señor Raul. Puede ofrecer toda clase de referencias. 47898 99 8 nv

35.—Varios

ESPAÑOL de mediana edad, ayuda de cámara para caballero solo, habla inglés y sabe todos sus deberes para lo mismo y estuvo cinco años con el Marqués de la Mina, gana buen sueldo y casa seria. Informes: Villegas, número 42, cuarto número 3. Recomendación las que quieran. 48751.—8 Nov.

DESEA colocarse un joven español para lo que se presente. Se presta para todo y fuerte. Tiene informes. Teléfono I-6444. 48762 8 nv.

UNA lavandera desea una casa para lavar en la misma casa. Informan calle 22 entre 17 y 15 número 16, al fondo. 48769 19 nv.

DESEAN colocarse dos hermanos recién llegados de España; uno para portero o cosa análoga y la hermana para criada de mano. Ya lo ejercitó en España. Informes: Oficios 50. Tel. A-6639. 48786 8 nv.

INSTALACIONES y reparaciones sanitarias y eléctricas, calentadores, neveras, cocinas de gas, trabajos rápidos y de garantía y solvencia moral. Sr. Fernández. M-6547. 48783 8 nv.

UN joven español ofrece sus servicios en casa particular o en casa de comercio. Tiene recomendación de donde ha trabajado. Llamen al Teléfono A-2905. 48797 8 nv.

DESEA colocarse un joven español, de dependiente de café, ayudante de chauffeur o de criado de una casa de moralidad. Sabe cumplir con su obligación y no tiene pretensiones. Informan Santa Clara 16. 48805 8 nv.

JOVEN portorriqueño, desea trabajo de aprendiz de oficio. Buenas referencias. J. M. Olmo. Calzada de Vives, 155, altos. 43723.—12 Nov.

SE ofrece buen carpintero, práctico en construcciones de casas y reparaciones; entiende de planos; véame en Rayo 77, teléfono M 4024. 48670 7 nov.

CORTADOR sastre; con mucha práctica; desea casa seria para trabajar; no tiene pretensiones pero quiere casa formal; informan: Reina 36, bajos; en la misma se vende un buen mostrador para sastrería. 48665 7 nov.

PARA casa de comercio u oficina desea colocarse de ayudante de carpeta, joven de 16 años; es tenedor de libros y mecanógrafo, sabe bastante inglés y tiene buena ortografía; informes: teléfono A 3790. 48627 7 nov.

TRABAJOS de albañilería. Me hago cargo de toda clase de trabajos, prontitud y precios bajos. Apartado 1314, Habana. A. S. D. M 48597 8 nov.

AN english speaking girl desired position as general house work, or maid, speags spanish appty at Calle C núm. 2, entre 5 y 3, Vedado. 48913 7 nov.

MODISTA que corta y entalla toda clase de ropa de señoras y niñas por figurín, solicita casa particular para coser por horas o fija, aunque tenga que hacer alguna limpieza. Informan Luz 97, Habana. Teléfono A-9577. 48498 6 nv.

SE desea colocar un jardinero en casa particular con muchos años de práctica. Tiene muy buenas recomendaciones de las casas dond ha trabajado. Avenida de Bélgica número 35. Teléfono A-8832. 48570 7 nov.

EXTRANJEROS Y DEL PAIS

Gestionamos con prontitud, Cartas de Ciudadanía, Títulos de Chauffeurs, Licencias para abrir Establecimientos, tramitamos inscripciones de nacimientos, matrimonios, divorcios, actos notariales, contratos, legalizaciones y toda clase de asuntos civiles y criminales. Redactamos y escribimos cartas comerciales y particulares. Instancias para todas las oficinas del Estado, Provincia y Municipio en toda la República. Mercaderes 11. Departamento 31, altos. 48493 6 nv.

JARDINERO chino desea colocarse en casa particular; tiene recomendaciones y no tiene pretensiones. Informan teléfono M-9578. 48421 6 nov

DESEA colocarse un joven español, para jardinero o ayudante de chauffeur, con referencias. Para más informes Corrales número 83. Teléfono M-9731. 48352 6 nv.

VIBORA. Vendo gran esquina con bodega, buen contrato, situada en la Avenida J. Bruno Zayas, construcción de primera, con piso granito. Precio $7.500. Su dueño. Chaple. J. Bruno Zayas 17. Teléfono I-2939. 48534 7 nv.

(H) COMPRA Y VENTA DE FINCAS

36.—Urbanas

COMPRA Y VENTA DE CASAS TERRENOS Y FINCAS RUSTICAS

DINERO EN HIPOTECA

MENDOZA Y CA.
Corredores
Obispo 63. Habana.

Dirigirse al Sr. Cruz Muñoz
Teléfono M-6921.
Horas, de 9 a 11 a. m.

E. 2349 Ind. 1 Oct.

VEDADO. En el mejor lugar, casa moderna, letras y 23, fabricada en 450 metros, de citarón. No tiene censo. Véndo a precio de terreno. F-3174. 48405 7 nov.

FINCAS URBANAS

EN el Cerro, se vende una esquina 12.000 pesos de 36 por 28 con varios cuartos y accesoria de madera, ladrillo y teja. Renta $185. Entrada por dos calles o se cambia por café o lechería o se deja la mitad por pagar. Su dueño: Atocha número 8 1|2 B., Cerro. 48807 8 nv.

VEDADO

Aprovechen esta horrorosa ganga. En la calle G. muy próximo a 17, se vende una buena y sólida casa de mampostería que no fué afectada por el ciclón y compuesta de gran portal, sala, saleta, seis hermosas habitaciones, dos baños intercalados para familia, comedor, ante-cocina, cocina, cuatro cuartos para criados, garage, patio y traspatio. Está construida en un terreno de 1.816 metros cuadrados o sean dos solares. Está libre de todo gravamen. Ultimo precio $56.000. Sale a muy cerca de $30 el metro cuadrado por allí se vende a $50 el metro de terreno yermo. Se vende con una espléndida casa. Además la calle G. es la más ancha del Vedado, tiene 52 metros de ancho y se están empleando ahora en arreglarla $150.000. Informan: Habana 82. Teléfono A-2474. 48736 10 nv.

PARA FABRICAR

Neptuno próximo a Galiano, se da casa antigua de 7 por 30 metros, con contrato por 20 años, sin alquiler alguno, para que la fabriquen, según acuerdo con el propietario y entregaría después del contrato. Más detalles Sr. Benítez. Belascoaín 3, altos, de 12 a 3. 48803 7 nv.

PUERTO de la Habana, habiendo terminado su arrendamiento, vendemos o arrendamos un muelle y espigón de 118 metros de frente con 23,000 metros de terreno firme. E. Richard, Apartado 591, Habana. 48601 7 nv.

SE vende una casa en la calle de Damas pegado a Merced, con establecimiento, poco fondo y mucho frente; 124 metros con paredes para dos pisos; buena azotea; buenos servicios y buen piso de mosaico; se da a 90 pesos metro, terreno y fabricación; informa su dueño en Serrano 6; teléfono I 3121. 48674 12 nov.

SE vende casa nueva con portal, sala, saleta, cinco cuartos, comedor, cocina, baño y hall y otro departamento con garage, cuarto criados, lavandería y servicio criados. Total terreno 722 varas. Cinco mil pesos al contado y doce mil en hipoteca al siete por ciento en mensualidades de cien pesos. Villa Bita, calle 13 entre 18 y 20, Reparto Almendares 48595 19 nov.

CAMBIARIA tres lindas casas, recién construcción, situadas en lo mejor de la Víbora, por finquita rústica o solar y cinco en la Víbora y de buena situación, que su valor sea de seis mil pesos, pues las casas reconocen $9.000 en hipoteca. Rentan $120. Para más informes su propietario. Sr. Chaple. Juan Bruno Zayas número 17. Teléfono I-2939. 48535 7 nv.

SE venden 6 casas acabadas de construir, a 4.500 pesos; se deja en hipoteca 2.500 pesos; se componen de portal, jardín, sala, comedor, 2 cuartos, baño intercalado, cocina y patio. Se pueden ver a todas horas en Octava entre Tejar y Dolores, pasan todos los carros de la Habana por el frente. Su dueño, Felipe Montes, teléfono I-7241, Reparto Lawton. 48402 8 nov.

CONSTRUCCIONES Y REPARACIONES

al contado y plazos. Tengo personal y materiales; cobro económico. Entrego obras en plazos fijos. Lo mismo obras grandes que pequeñas. Solo atiendo avisos personalmente o por correo certificado. Soy experto en el ramo de construcción y aplanatado. Santa Felicia 1 entre Justicia y Luco, Jesús del Monte, señor Hermida López. 48507 8 nv.

BUEN NEGOCIO

$4.600 al 10 por 100 por 2 a 2 asegurado en $5,000. Renta $82.00. Mide 172 metros, esquina con establecimiento y 2 accesorias independientes moderna, en lo mejor de la Calzada de Luyanó, cerca de Toyo, trato directo con el prestamista, no corredores. Escobar 129 entre Reina y Salud. 48051 9 Nov.

VENDO casa inquilinato, por no poder reedificarla; de dos plantas, la alta la derrumbó el ciclón; la doy muy barata; véame en Colón 41, Cerro, de 11 a. m. a 1 p m. 48159 6 nov.

VENDO 3 ESQUINAS

dos viejas y una moderna en dos calles más comerciales de la Habana. Renta en un recibo el 9 0|0 libre, vendo en Reina una casa 500 metros, renta $500 en un recibo en $73.000. Agua redimida, cuatro plantas y 28 departamentos. Informes Amistad 136. Teléfono A-0379. García. 50-47394 25 nv.

DOS CASAS EN $7,500

Vendo estas dos casas en la calle Villanueva que miden 600 metros y rentan 60 pesos, es un negocio de oportunidad, pues el terreno vale más. Teatro Wilson. Teléfono U-5319. López.

CASA MODERNA EN $4,500

Vendo una hermosa casa en la calle Domínguez a 20 metros de Ayesterán, de sala, saleta, dos cuartos, cocina, baño y patio. Puedo dejar parte en hipoteca a tipo bajo. Vidriera Teatro Wilson. Teléfono U-5319. López.

CASA EN $2.000

Vendo una en la calle Justicia, a una cuadra de la Calzada de Luyanó, con 150 metros de superficie, rentando $24. Es venta que urge hacer. Vidriera Teatro Wilson. Teléfono U-5319. López. 48273 8 nv.

VENDO en Marianao, casita de madera en $1.700. Renta $25. Me urge hacer la operación. Vale mucho más. Cuenya. Monte y Someruelos, Café. 48314 5 nv.

37.—Rústicas

SE arrienda finca de caballería y media a cinco minutos de San Antonio de los Baños. Magnífica tierra, frutales y agua. Dirigirse al Departamento 603 del Edificio Barraqué en Amargura 32. 48772 8 nv.

(I) COMPRA Y VENTA DE SOLARES YERMOS

SE venden varios solares en el Reparto Oriental, al contado y a plazos. Están próximos al Hipódromo, que pronto será el principal centro de sports por lo que el valor de la propiedad será el doble. Apresúrese y sea de los previsores. Informa: S. García. Padre Varela 219. Teléfono A-0630. Sastrería, a todas horas 48792 9 nv.

SE vende gran parcela 25 por 50 m. acera de sombra, en 21 cerca de Paseo. Precio 40 pesos m. Informes Línea y A, núm. 61, teléfono F-2635. 47948 6 nov.

FOLLETIN 23

EL CRIMEN DE UN COMEDIANTE

POR

PEDRO GOURDON

TRADUCCION POR

ARACNE

De venta en la Librería "La Moderna Poesía", Pí y Margall (antes Obispo), núm. 135.

(Continúa)

tiempo había cuidado al anciano marqués de Flée—. La creía en el extranjero.

—He vivido mucho tiempo fuera de Francia, es verdad—respondió la Hermana enfermera—. Pero nuestra Superiora general me ha hecho volver aquí a mi vejez. Tengo sesenta años, señora. Además —prosiguió la religiosa—, se me ha hecho venir aquí a fin de darme la alegría de ver de nuevo a usted, señora, y también, porque habiéndome ocupado de cuidar muchos alienados, estoy ya acostumbrada a ellos.

—Annaik parece que está mejor desde que vive aquí.

—No es extraño. Aparte las influencias morales que han podido cobrar sobre su cerebro enfermo, el aire del campo es preferible para estos desgraciados que el del mar.

Annaik Trebeurdec la había visto. Dejó a Juan Behrens y Justo Canchel, y corrió a ella.

—Yo quiero mucho a las Hermanas—exclamó con alegría.

—Y yo a las personas que sufren —replicó tiernamente Sor San Benito.

IX

A MARSELLA

Supo Andrés Robin en Marsella que, los supuestos Behrens, conocidos allí por los esposos Abraham Salomón, habían quebrado en su negocio, después de un año de establecidos en la ciudad, en abril de mil ochocientos ochenta y seis.

Vagaba el joven arquitecto por una de las calles de la ciudad pensando en su asunto, cuando le detuvo un joven vestido con mucha elegancia, su gran monóculo en el ojo derecho, que le desfiguraba: era Tardivel.

Sorprendido Andrés, díjole:

—¡Expliqueme! ¿qué pasa?

—¡Pues bien! Como ve usted estamos aquí.

—Quién está aquí. ¡Usted? —dijo Andrés, que no salía de su sorpresa.

—Señor, yo, y mis amigos. Yo que soy ahora el barón Van den Berg; mis amigos que, en el Canadá, se llamaban Tomás Behrens, y que ahora se llaman tan pronto Clepoint como Salomón.

—Pero ustedes embarcaron a mi vista en el Havre. Pues...

—¡Ah! señor. Partimos camino de América, pero nos volvimos.

—¿Cómo?

—Helo aquí. Marchaba nuestro buque por el canal de la Mancha; y la excelente Melania no cesaba de llorar. Acerquéme a ella y muy cortesmente la dije...

—¿No le reconoció a usted?

—¡Ah, no!—protestó Tardivel casi indignado.

—Continúe su historia.

—Entonces dije a la pobre Melania: Señora usted tiene gran pesar en dejar Francia. Si usted quiere y su marido lo consiente, yo me encargo de que mañana estén ustedes allí. Y sin responder a las preguntas de los dos esposos, les conté que, joven belga, expatriado a viva fuerza por el tutor, deseaba burlarle retornando de seguida a Europa. Añadí que, antes de volver a mi país, deseaba visitar Francia, e híceles prometer que, caso de realizar nuestros propósitos, me harían ellos visitar las ciudades más importantes de Francia, a mis costas, bien entendido... A este propósito, mis fondos bajan, señor; pensaba escribirle para...

—Continúe—dijo Andrés.

—Estas condiciones fueron aceptadas. Convínose, pues, en que los Behrens serían mis guías. Pidiéronme solamente comenzar por Marsella, donde tenían, según dijeron, ciertos asuntos a resolver. Acepté al punto. Faltaba sóo dejar el barco y volver hacia las costas de Francia, que iban desapareciendo. Traté con el piloto que hacía de práctico del buque, y, mediante una fuerte suma, consintió en admitirnos a los tres en su vaporcito cuando dejase al buque en alta mar... Así lo hicimos, y esta es la razón, señor, de que le escribiese desde Brest, donde tocamos, al cabo de una travesía muy penosa, y soy aquí el comensal, el amigo y casi el confidente de los Behrens Clepoint Salomón.

—¡Prodigioso!—dijo el joven arquitecto, a quien el interés del relato hizo unos momentos olvidarse de sus graves preocupaciones.

No podía aún darse cuenta exacta del papel decisivo que Tardivel desempeñaría en el arduo problema que trataban de resolver. Pero daba gracias a Dios de haberlo puesto en su camino un hombre tal, y que le hubiese mostrado afecto en razón de su agradecimiento.

Le felicitó cariñosamente, diciéndole cómo la presencia de tal matrimonio podía contribuir al esclarecimiento de los hechos. Luego le preguntó sobre cuanto habían dicho y hecho el hombre y la mujer después de su llegada a Brest.

—Tenían prisa para ir a Marsella —dijo Tarvidel—. En llegando aquí nos fuimos a casa de Restignac, hermano del de Montreal. Todos ellos están metidos en un negocio que no parece claro. Hablan con frecuencia de Mario Restignac, el que vimos allá. A veces le llaman Lemercier; pero he comprendido que se trata del mismo sujeto. Este individuo debió sustraer una fuerte cantidad en casa de un fabricante de jabón donde estaba empleado como cajero, y partió para América con los Clepoint mientras que éstos cedían a Emilio Restignac, hermano de Mario, sus fondos comerciales, comprendidas las mercancías que pudieron sustraer.

—¡Buena gente!—dijo Andrés, impresionado a medida que iba descubriendo el enredo.

Y preguntó:

—¿Hablan acaso de otras personas?

—Sí, señor, en particular de un tal Justo, al que tratan de avaro. También, de un cierto Juan, y Augusto; pero no he podido adivinar si era un mismo personaje.

—¿Y el nombre de Bernardo lo ha oído usted?

Tardivel recordó un instante y respondió:

—Nunca, señor.

—Amigo mío, usted me ha servido muy bien; pero nos falta esclarecer un punto todavía.

—Diga, señor.

—Procure averiguar, si cuando los Clepoint llegaron a Marsella, en 1885, traían con ellos un niño, y si cuando partieron al año siguiente, les siguió.

—Muy bien, señor. Procuraré averiguarlo—respondió Tardivel.

Separáronse, dándose cita para el día siguiente.

A su llegada al hotel, Andrés escribió a su amigo de Epernay estas palabras:

"Mi querido Jorge: Me conviene saber si los Clepoint partieron solos de Sartenois, o si había con ellos un niño. En este último caso la edad y procedencia del chico. Gracias anticipadas."

Y para adelantar los acontecimientos, Andrés Robin le dió su dirección de Marsella.

Mas debía abandonar esta ciudad antes de que la respuesta de Jorge Raynaud le llegase.

Los acontecimientos, precipitándose, debían de retardar la llegada de este precioso documento.

Al día siguiente, Tardivel acudió al hotel, trayendo al joven arquitecto la noticia de que los Clepoint, conocidos también por Salomón, habían venido a Marsella con un niño de unos tres años de edad, y que al año siguiente había embarcado en el Havre con el nombre de Behrens, en compañía de Mario Restignac, dirigiéndose a América.

—Quédese aquí —dijo Andrés, y no les pierda de vista—. Salgo para París y el Havre para ver las listas de pasajeros.

—Tiene usted razón, señor—dijo Tardivel—. Ya quería aconsejárselo.

. . . .

Las averiguaciones hechas en los registros de la Compañía Trasatlántica confirmaron lo dicho por Tardivel.

Entre las listas de pasajeros se encontró una de abril de 1886, con los nombres de Tomás Behrens, y su esposa, el niño Juan Behrens y León Lemercier.

Desde hacía tiempo, Andrés Robin había adivinado que bajo este nombre se ocultaba Mario Restignac.

El joven arquitecto volvió prontamente a París, donde encontró una carta de Tardivel, que decía:

"El despecho y cólera aumentan. El dinero que Justo debía enviarles a Washington no ha llegado. Mario, que debía reexpedirlo, ha escrito que no se ha recibido nada. Están resueltos a armar un escándalo a Justo. ¿Debo seguirles? Telegrafíeme".

Andrés Robin respondió al punto con el telegrama siguiente: "Sígales. Si es posible, llegue con ellos, o antes, al castillo de Morville, cerca de Ivetot. En todo caso, avíseme en París".

Unas horas después, Tardivel telegrafiaba:

"Mañana estarán en Morville. Yo llegaré antes".

X

LA ACUSACION

Al llegar a la estación de Ivetot Andrés Robin vió a Juan Behrens cómo tomaba el tren que el arquitecto dejaba.

—¡Cómo! ¿Parte en dirección al Havre? ¿A qué irá?

. . . .

El castillo de Morville estaba en calma. Sus moradores no presentían las emociones que el día les iba a traer; y se daban a sus ocupaciones habituales. Andrés encontró a la señora de la Blinière, Dionisia y Hernán reunidos en el gran salón. Anuncióles que serían testigos de una escena importante, acaso decisiva, y les aconsejó guardasen el dominio de sí mismos. Después, añadió:

M.E.C.D. 2016

SOLARES YERMOS

TERRENOS EN INFANTA

Vendo varias parcelas y tres esquinas, cerca de San Rafael y cerca de Carlos III Tienen fabricación antigua pero en buen estado. Es un negocio de situación. Vidriera Teatro Wilson. Teléfono U-5319. López.

TERRENOS EN LA CALLE 23

Vendo varias parcelas a $20 metro, dando poco dinero de contado, el resto en hipoteca al 6 0|0 por 10 años, pagando los intereses por años vencidos. Vidriera Teatro Wilson. Teléfono U-5319. López. 48273 8 nv.

SOLARES

Vendemos a plazos solares bien situados. Grandes facilidades de pago. MENDOZA Y CA. Obispo 63. Telf. M-6921.

E. 2344 Ind. 1 Oct.

(J) COMPRA Y VENTA DE ESTABLECIMIENTOS

POR NO PODERSE ATENDER

dos negocios, se vende la casa de Préstamos. Corrales número 208, o se admite un socio, o un dependiense de formalidad. Para más informes: Monte número 279. Joyería. 48703.—12 Nov.

BUENA oportunidad. Se vende vidriera de tabacos y cigarros con quincalla en el mejor punto de la Habana. Buen contrato y módico alquiler. Informa: Ramón Díaz. San José y Aguila, café. 48768 10 nv.

BODEGA EN EL CENTRO DE LA HABANA, LARGO CONTRATO

Vende de 45 a 50 pesos diarios, no venden víveres, todo es cantina y café. Se vende porque el dueño tiene necesidad de embarcarse y con $2.500 de contado puede usted comprarla. Informa: Vázquez. Vidriera del Café Marte y Belona. Vásquez. 48730 10 nv.

BILLARES: SE VENDE

Un salón con tres mesas de viuda, dos de carambolas, modernas. Informan en el billar de Arroyo Apolo. 48694 25 nv.

CAFE Y RESTAURANT

En 9,000 pesos café y restaurant en gran Calzada en la Habana, buen contrato, alquiler gratis y quedan cincuenta pesos libres, es verdadera ganga. Informes San Miguel 125. U-1802 de 11 a 3. Manuel Lienin. 48606 14 nov.

AVISO. Vendo mi vidriera de tabacos, cigarros y quincalla; muy billetera; en la mejor calzada de la Habana; céntrica al Campo de Marte; informan: Neptuno 204B, tintorería, el encargado, a todas horas. 48671 12 nov.

VENDO una bodega en 6.000 pesos con 3.500 de contado; se vende por motivos que diré al comprador; sola en esquina y cantinera; más detalles: vidriera del café Marte y Belona, Vázquez. 48659 8 nov.

BUENA oportunidad; vendo una fonda con buena clientela; urge su venta por tener que embarcar su dueño; no deje de verla; se da barata; informan en Corrales 58. 48643 29 nov.

BODEGA, se vende con armatrostes, algunos víveres y largo contrato. Informan Clavel 8, Cerro, entre San Pedro y Domínguez. 48576 9 nov.

GRAN CAFE Y RESTAURANT

En 17.000 pesos, gran café, restaurant, lunch y hospedaje, cerca de los muelles, buen contrato público. Saca más alquiler que el que paga. Gran local con altos. Es un gran negocio. Facilidades de pago. Informes: San Miguel 125. U-1802. De 11 a 3. Manuel Llenin.

BUENA BODEGA CANTINERA

En $6.500 buena bodega cantinera, en la Calzada San Lázaro; alquiler barato y contrato. Hace buena venta diaria, siendo la mitad de cantina. Informes en San Miguel 125. U-1802. De 11 a 3. Manuel Llenin. 48390 14 nov

EN AGUIAR 49, BARBERIA

Se informa de un buen negocio por poco dinero de fácil administración. No trato con intermediarios. El barbero informa. 48454 6 nv.

VENDO una bodega en Buenavista, Avenida Segunda y calle 3, a una cuadra paradero Orfila. Costó $3.500. Se da más barata. Está muy surtida. Buen contrato; a prueba. de ciclón. No hay gravámenes. 48525 6 nv.

AVISO A LOS COMPRADORES

Bodegas de todos precios, cafés, fondas, cafés con fonda, cafés con restaurant, cantinas y lecherías. Informaciones verdad, comprobables. Si el comprador realiza la compra nada tendrá que pagarme. Precio de situación. Mi nuevo domicilio San Miguel 125, bajos entre Gervasio y Escobar. U-1802. Manuel Lienin, de 11 a 3. 47885.—8 Nov.

SE vende una vidriera de tabacos y cigarros en buen punto; informan: Neptuno e Industria, en la misma. 48168 5 nov.

VENDO GRAN

panadería, víveres, cantina en la Habana 17.000; facilidad de pago, y vendo otros más. Informes: Amistad 136. García.

BENJAMIN GARCIA

Corredor

Compro y vendo bodegas, cafés, cantinas propiedades, dinero en hipoteca, vidrieras de tabaco, hoteles, casas de huéspedes. Cambio bodegas por otras, cafés también por propiedades. Hago toda clase de operaciones. Doy mucha facilidad de pago. Si quiere informarse: Amistad 136. Teléfono A-0379, de 9 a 4. Benjamín.

VIDRIERAS DE TABACOS

en venta. Vendo una que garantizo 40 pesos diarios de venta, sin los billetes y la doy en $2.000. Vendo otra en $1.000 y vende $20 diarios. Aprovechen esta ocasión que valen el doble. Las dos están en la mejor calle de la Habana. El primero que venga la compra. Informes: Amistad 136. García.

VENDO BODEGA

en la Ceiba en $5.500, con $3.500 de contado que vale el doble, venta diaria $80; comodidades para familia; no paga alquiler, 5 años contrato y vendo otra en Pogolotti, paradero de guaguas, venta igual y el mismo precio. Venga a verme en seguida. Si usted la ve la compra. Informes: Amistad 136. García.

ATENCION BODEGUEROS

Cafeteros. ¿Quieren vender o cambiar de barrio? Venga a verme. Cambio en seguida, cafés por bodegas y por fincas y las vendo en 24 horas. Amistad 136. García. Teléfono A-0379.

HUESPEDES Y HOTELES

Vendo una en Galiano en 1.500 pesos; deja al mes 400 pesos; los muebles lo valen. Tiene 18 habitaciones; 5 años de contrato y gran comedor. Informes en Amistad 136. Benjamín García.

VENDO 4 LECHERIAS

una Belascoain en $4.000, con $2.000 de contado, venta diaria $70; vendo otra en $900 y vendo dos más, locales modernos según lo exige la Sanidad. Informes en Animas 136. García.

CAFES VENDO

uno en $28.000; otro en $26.000; otro en $45.000; otro de $80.000; otro en $18.000. Tengo de menos precio. Toda facilidad de pago. Tengo cantinas. Admito socios para los mismos. Hay café de estos que se venden que dejan al año $18.000 de ganancia. Se hace ver. Informes Amistad 136. Benjamín García.

VENDO LA MEJOR BODEGA

cantinera, buen contrato, venta diaria 155 pesos, local para 4 familias, no paga alquiler, 13.000 pesos, con 6.500 pesos de contado, que los hay de existencia, 5 años contrato; la casa para dos socios que quieran hacerse ricos, no hay mejor casa está en Calzada. Informan en Amistad 136. Benjamín García. Tel. A-0379. 47394 25 nv.

CARNICERIA se vende regalada, buena venta, mucho barrio, tiene contrato, no paga alquiler. Informan Santa Felicia y Guasabacoa, bodega. 48568 10 nov.

ESTABLECIMIENTOS

GRAN OCASION

Se vende una fonda de chinos, en la calle Aguila 147 esquina a Barcelona, en buen punto, mucha marchantería, construcción moderna. Informan en la misma. 47251 7 Nov.

SE vende una vidriera mostrador, de dos metros y medio de largo, y se alquila la mitad de la casa. Se oyen proposiciones. Obispo 14. 48241 7 nv.

SE vende una casa en la Ampliación de Almendares, se compone de sala, comedor, dos cuartos y servicios y garage. Informan en la calle 14, entre D y E, Almendares. 48196.—10 Nov.

SE vende en la Habana una casa vieja cuyo terreno mide 670 metros cuadrados a sesenta pesos metro, situada entre Belascoaín y Galiano y Zanja y Neptuno. Para informes pueden dirigirse al Apartado de Correos número 897. Trato directo sin corredor. 47841.—6 Nov.

POR asuntos de familia, se vende una vidriera de tabacos y quincalla, billetes de lotería; hace 4 meses daban 2.000 pesos y hoy se da en 1.200; una parte en pagarés; informan: Monte 331, hospedaje. 48631 16 nov.

COMPRE una gran bodega por mitad de su precio, muy cantinera, buen contrato, poco alquiler, facilidades de pago. Su dueño San Francisco 23, esquina a Buena Ventura. Barbería, Víbora. 48553 9 nov.

TALLER DE VULCANIZACION

Se vende barato; completo con aparatos, grande marca Hay Wood, con todos materiales por enfermedad Misión número 8, entre Economía y Cárdenas. 48616 9 nov.

BARBEROS, buen negocio, vendo mi peluquería montada elegantemente en punto muy céntrico, largo contrato, poco alquiler. Hago más de cuatrocientos pesos. Más informes en San Miguel, 254-H, altos, de 8 a 10 p. m. 48206.—6 Nov.

ATENCION

Se vende una gran bodega por ausentarse el dueño, sola en esquina con 5 años de contrato y cobra de alquileres 45 pesos, venta mensual 2,800 pesos. Precio 9,500 pesos con 4,500 de contado y el resto en pagarés convencionales. Informes: Dragones y Amistad, café. Sr. Carballo. 48228.—7 Nov.

BODEGUEROS

Queréis una bodega como vosotros, la buscáis, buena, barata y que no pague alquiler, pues podéis aprovechar esta única oportunidad en la calle de Campanario, muy cerca de Belascoaín, la vendo con buenas facilidades de pago, poco de contado porque tengo confianza que la casa responda a toda deuda, yo tengo que atender otro negocio. Para informes: Dirijanse al café La Eminencia. Belascoaín y San José, de 2 a 4. Pregunten por el Sr. Tamargó. 48246.—10 Nov.

BODEGAS, CAFES, VIDRIERAS DE TABACOS

Bodega sola en esquina, contrato 6 años y solo queda pagando $5 al mes, con $4.000 de contado y el resto en plazos muy cómodos. Véame y estudie este negocio con calma que le puede convenir. Informa: Paulino Fernández. San Rafael e Infanta. Café. De 2 a 4.

CAFE en calle comercial, contrato seis años, deja $50 de alquiler mensual. Se da en $7.500, con $3.500 de contado. Vale mucho más. Vista hace fe. Informa: Paulino Fernández. San Rafael e Infanta. Café. De 2 a 4.

VIDRIERA DE TABACOS en $1.500 le vendo una que vale el doble. No deje de verme que es una oportunidad. Informa P. Fernández. San Rafael e Infanta. Café. De 2 a 4. 47659 11 nv.

CAFE Y FONDA

Se vende en el punto más comercial de la Habana. Venta diaria cien pesos, largo contrato. Precio de situación y facilidades de pago. Informa: Sr. Mariano Gil. Amistad 61. No corredores ni charlatanes. 47829 7 nv.

SE VENDE POR NO SER DEL GIRO

su dueño una bodega, situada de Egido al muelle, su venta es de 90 a 100 pesos, la mitad es cantina, contrato por el tiempo que se convenga, no paga alquiler, tiene enfrente una dependencia del estado que le deja mucho, su precio $13,500, no se trata con corredores. Informan de 2 a 4, el dueño del café Imperial, Galiano y Zanja. 48010 14 Nov.

EXPLENDIDA BARRA $10.000

Cerca de los muelles, 7 años contrato, moderna con 3,000 de contado, alquiler 40 pesos Informa Suárez, Cerro 537, entre Tejas y Buenos Aires.

BODEGA TIPO BARRA, $6.500

Con 2,500 de contado. Ocho años contrato, no paga alquiler. Suárez, Cerro 537.

BODEGA EN OBRAPIA, $6.000

Con 2,000 de contado, contrato ocho años alquiler 35 pesos, muy cantinera. Suárez, Cerro 537.

LOCAL PARA BODEGA O BARRA

De esquina, en calle comercial, contrato seis años, alquiler 50 pesos. Informa Suárez, Cerro 537. 47731 7 nov.

FEDERICO PERAZA

Café Los Alpes. Reina y Rayo. Teléfono A-9347. Vendo y compro toda clase de negocios y doy dinero en hipoteca. Un hotel en $2.000; una carnicería en $2.000 Vende media res.

Vendo esquinas en el Cerro y Jesús del Monte; Infanta, Estevez, Santos Suárez y en la Habana.

BODEGA EN CALZADA

Vende garantizados 80 esos diarios, paga de alquiler $40; es un buen negocio para el que quiera establecerse. Para informes: Peraza. Reina y Rayo. Café. A-9374. Los Alpes.

OTRA EN MARIANAO

Deja $250 mensuales; precio $6.500; no paga alquiler; tiene comodidades para familia. Se dan facilidades de pago. Informan: Teléfono A-9374.

VENDO BODEGAS

desde $1.000 hasta $25.000 en a Habana y sus barrios. Se dan facilidades de pago. Informa: F. Peraza. Reina y Rayo Teléfono A-9374.

VENDO CAFES, FONDAS, CASAS

de huéspedes de todos precios. Informa Peraza. Teléfono A-9374. Vendo dos carnicerías, muy baratas en el centro de la Habana. Informa: Peraza. Tel. A-9374. 48282 17 nv.

SE vende una fonda y bodega a precio de situación o se admite un socio con poco dinero para separar a otro, por encontrarse enfermo. Informan en Teniente Rey y Villegas, vidriera del Bar. Pregunte por Yáñiz. 48127 8 nov.

ARRIENDO en un café y fonda "La Fonda". Tiene que garantizar únicamente el pago del alquiler; se le entrega trabajando. Se da contrato y se garantiza es un buen negocio. Informan Teléfono M-1995. 48469 6 nv.

VENDO mi vidriera de tabacos, cigarros, quincalla y billetes de lotería en la Calzada de Belascoaín y Salud, (fonda). Informan en la misma. 48218.—5 Nov.

NEGOCIO COLOSAL

En el Cerro, vendo una bodega, sola en esquina, buena barriada, buen contrato, 22 pesos alquiler. Véala y se convencerá Se da mucho menos de lo que vale en $5.250. Informa el señor Cuenya. Monte y Someruelos. café. 48459 9 nv.

VIDRIERA moderna. Se alquila sin regalía vidriera de tabaco y quincalla con licencia y patente paga; se da sumamente barata y está bien situada por ser paradero de los tranvías de Luyanó. Informan en la misma, Luyanó núm. 231, (Fonda Martínez). 48398 8 nov

(L) AUTOMOVILES

38.—Compra

COMPRO un Ford desbaratado o chassis Se estima solamente el motor y las gomas. Galiano 90. Platería. Si es posible presentarse con él. Teléfono M-3533. 48330 8 nv.

39.—Venta

$200 un Chandler al primero que venga. Pedro Pernas 9. A-9254. 48301 10 nv.

AUTOMOVILES

VENDO un carro Chevrolet del 24 en muy buenas condiciones y por poco dinero por no necesitarlo. Informa el dueño del garage Oquendo y Estrella, hasta las diez a. m. 48737.—8 Nov.

HUDSON, moderno, 7 personas, rueda de discos, buenas gomas, acumulador nuevo, buena pintura, licencia nueva, como nuevo todo. Tacón y Empedrado, café 8 a 9. 48738.—15 Nov.

SE venden dos automóviles Chevrolet de medio uso. Informes: René. Garage de Quintero, Oquendo y Estrella, de 8 a 12 a. m. 48732.—9 Nov.

SE vende Dodge Sedan, con menos de un año de uso. Está en perfecto estado. Ultimo precio $700.00 al contado. Villa Bita, Calle 13 entre 18 y 20, Reparto Almendares. Horas de 11 a 1 y después de las 5 de la tarde. 48594 19 nov.

JEWETT: último modelo, se vende a la primera oferta; urge la venta; motor funcionando admirablemente y cinco gomas nuevas; puede verse en 17 y A, garage; pregunten por la dueña. 48656 8 nov.

FIAT tipo 501, en perfectas condiciones y garantizado, se vende en 850 pesos, precio único. Informes: Agencia Harley-Davidson. Espada y San Lázaro. Presas. 48710.—13 Nov.

AUTOMOVIL. Se vende en buen estado Se da barato. Calle 4 número 27, entre 13 y 15 a todas horas. 48451 7 nv.

EXPRESS DODGE

Se vende baratísimo un carro expreso Dodge, con carrocería, rejilla y dos gomas imponchables, dos neumáticos, funcionando perfectamente y dispuesto a prueba. Informes: Casa Miles. Prado y Genios. 48486 7 nv.

CHEVROLET ULTIMO MODELO

Se vende uno completamente nuevo, con facilidades de pago y poca cantidad de contado. Vea otros modelos abiertos o cerrados en el salón de Exposición de E. W. Miles. Prado y Genios. 48485 7 nv.

CAMION WHITE DE DOS Y MEDIA TONELADAS

Se vende uno en magníficas condiciones de aspecto y funcionamiento. Se da a prueba con garantías. Precio de situación y facilidades de pago. Talavera. Corrales 2 A. Teléfono A-9193. 48488 6 nv.

¡OCASION!

Se vende un Cupé Ford modelo perfeccionado. Tiene seis meses de uso y está en condiciones excelentes. Ford Motor Company. Calle 23 y P casi esquina a Marina. 48528 6 nv.

A precios de ocasión, vendemos magníficos automóviles de marcas de primera clase. Tenemos Cadillac, Hudson, Chandler, Studebaker, Mercer, Kissel y muchos más en carros de siete asientos. También tenemos carros pequeños de cinco asientos, Chevrolet, Dodge, Overland, Oldsmóbile, Estrella, Studebaker y otros. Todos están en perfecta condición mecánica y muy buenos de pintura, vestidura y fuelle, así como de gomas. Son ganga verdad. Damos también facilidades de pago. Vea lo que tenemos antes de comprar, que se alegrará. Campbell. O'Reilly, 2. 48267.—8 Nov.

SE vende un Buick, 5 pasajeros, tipo Sport en magníficas condiciones. Se garantiza todo en 25 y G (Bodega). Sucursal de La Prosperidad. Tel. F-5588. 48205 7 nv.

CHANDLER

Pikey Peak, se vende. Precio razonable para particular o alquiler en la temporada. Garage González. Hospital 2. 48106 15 nv.

(LL) DINERO EN HIPOTECAS

41.—Se ofrece

OFRECEMOS hasta $100,000, contado, para invertirlos en la compra casa comercial, buena construcción. Infanta a Oficios, rentando 7 por ciento. Bufete doctor Roig. Bienes e Hipotecas. A-3012. Visitas y llamadas de 1 a 3. 48602 7 nov.

HIPOTECA

Doy dinero en hipoteca para la Habana y fincas rústicas. Ballina. Tel. A-1687 de 8 a 1. Castillo 11 C., altos. 48256 9 nv.

DINERO para hipotecas al tipo más bajo de plaza, en todas cantidades, con la mayor reserva y prontitud. Miguel F. Márquez, Cuba 50.

E 2518 ind. 1 nov.

DINERO

En pignoraciones sobre joyas, interés económico y en todas cantidades. La Nueva Mina, de Bahamonde y Fernández, sucesores de Ricardo Rivera, Bernaza 8. Teléfono A-3662.

E 2490 30 d 1 nov

HIPOTECAS

En grandes y pequeñas cantidades en primera y segunda hipotecas al mejor tipo de plaza, sobre casas construídas y en construcción en la Habana, Marianao y sus repartos, también sobre fincas rústicas y solares yermos, brevedad y reserva, Martínez y Prieto, O'Reilly número 23, de 10 a 12 y de 3 a 5, teléfono A-6951.

E 2460 30 d 15 oct.

DINERO AL 7 POR 100

Habana 82. Teléfono A-2474

E. 2484.—30d-27 Oct.

CLAUDIO R. ARELLANO

Dinero en Hipoteca

Tel. A-8297. Cuba, 50.

E 2501 ind. 1 nov.

HIPOTECAS DOY DINERO

operaciones en 24 horas, compro casas y vendo, doy dinero sobre solares, aviseme y lo atenderé enseguida, Molina. Teléfono M-8281. Galiano 24. 46645 17 Nv.

HIPOTECA $500 a $4.000, sin comisión, Habana Repartos; $5.000 a $50.000; también segunda hipoteca; voy a domicilio. Neptuno 29, "Campoamor", 9 a 3. Díaz. 48411 11 nov

(N) COMPRA-VENTA DE OBJETOS VARIOS

BILLAR Brunswick excelente estado, completo, piña y carambolas, de 6 y medio por 3 y medio pies medida interior y lámpara de bronce apropiada se venden juntas o separadas en Calzada 101 esquina 2, Vedado. 48567 19 nov.

SI USTED NECESITA

Cajas contadoras Nacional y otras marcas. Cajas de caudales de todos los tamaños y en buenas condiciones, véanos que no perderá su tiempo, pues las conseguirá más baratas que en ninguna otra casa. Apodaca 58, entre Suárez y Revillagigedo. 48180 11 nov.

(Ñ) ENSEÑANZAS

PROFESORA DE PIANO A DOMICILIO

Diplomada de la Academia de París y primer premio de la Academia de Canto de Berlín. Rápidamente puede usted adquirir el método mejor de aprender y conocer la música. No es necesario que posea usted buen oído, el método se lo da. Para entrevistas: Hotel Regina, Aguila 119, de 5 a 6 tarde. 48714.—7 Nov.

SEÑORITA alemana, habla francés y español, desea colocarse de institutriz. Tiene muy buenas referencias. Informan Teléfono A-3349 48550 7 nov.

ENSEÑANZAS

ESTUDIO MARIANO MIGUEL

ESCUELA LIBRE DE PINTURA

PREMIADO en la Exposición Nacional de Bellas Artes de Madrid, de 1904. Expositor de "Societé de Artistas Frances" de París, 1893. Diploma de Honor del Salón de Otoño de la Asociación de Pintores y Escultores de Madrid 1924. Jurado del Concurso Aguasfuertes del Círculo de Bellas Artes, Madrid, 1923.

Clases de Pintura, Estética y procedimiento del color, Aguafuerte Repujado en cuero y metal Batik. Clases especiales para Arquitectos, Militares y profesores de Magisterio.

ESTUDIO

Edificio del DIARIO DE LA MARINA

Telf. F-3363.

E 2521 ind 1 nov.

¿QUIERE GANAR $150.00 EN ADELANTE?

Aproveche su tiempo, que no le pesará.

TENEDURIA, CONTABILIDAD Y ANALISIS

Empiece llevando un juego completo de libros, pues es ciencia esencialmente práctica y abandone las teorías confusas. Curso y experiencia en tres meses.

TAQUIGRAFIA "PITMAN"

(EN ESPAÑOL E INGLES)

EN TRES MESES, TITULOS DIRECTOS AUTORIZADOS POR ISAAC PITMAN & SONS

INGLES, MECANOGRAFIA, ARITMETICA MERCANTIL, CALIGRAFIA, ORTOGRAFIA, ETC.

Garantizamos magnífico empleo; Graduados colocados este mes: Pedro Lens, Adela Cases, René López, Seymour Wills y otros

ATENCION ESTRICTAMENTE INDIVIDUAL

(También por correspondencia)
E. F. TIZOL
(Perito taquígrafo contador)
Profesor del Comercio
Teléfono M-6794.

Nueva del Pilar 31, esquina a Clavel, cerca de los Cuatro Caminos 48327 2 dic.

BAILES, BAILES

San Rafael número 7, altos. Casa Grande, entrada por Amistad. Fox trot, tango, charleston, danzón, etc., en cortísimo tiempo; curso completo $8.00. Empiece hoy, no pierda tiempo. Profesor Rex. De 8 p. m. a 11. No es academia; clases particulares solamente. 48686.8—Nov.

ACADEMIA "SAN MARIO"

Lealtad 145-B, Habana, teléfono A-9649. Admitimos alumnos y alumnas. Ingreso en el Instituto y Bachillerato. Comercio. Teneduría de Libros, Partida Doble, Calculación Rápida, Taquigrafía Pitmán, Mecanografía al tacto, máquinas modernas, Gramática, Aritmética e Inglés. También damos clases por correspondencia, adjunte 3 sellos para informes. 48713.—15 Nov.

INSTITUTRIZ francesa, hablando inglés, español, desea situación para el Vedado, la Habana o el interior de la Isla, Hotel Trotcha, cuarto número 11, teléfono F-1076, Vedado. 48584 6 nov.

CANTO Y PIANO

Enseñanza del puro canto italiano, por profesora del Real Conservatorio de Barcelona. Dos clases semanales, 5 pesos mensuales y a domicilio $15. Pagos adelantados. Figuras 8, altos, 4 a 9 p. m. M-4440. 48424 8 nov

YOUNG french professor and ingineer, university graduate, wants position tutor, private family. Town or country. Professeur francais "Las Villas". Prado 119. 47966 6 nov.

Academia de inglés "ROBERTS"

GALIANO 38, ALTOS

Clases nocturnas 6 pesos mensuales. Clases particulares por el día en la Academia y a domicilio. ¿Desea usted aprender pronto y bien el idioma inglés? Compre usted el METODO NOVISIMO ROBERTS reconocido universalmente como el mejor de los métodos hasta la fecha publicados. Tercera edición pasta $1.50. E 2410 ind 5 Oct.

MISS Christian tiene horas disponibles para dar clase o conversación en inglés y francés. Cinco años referencias cubanas. U-4273. Preferible llamar después de las 5p. m. 44748 7 nov.

GRAN ACADEMIA COMERCIAL DE IDIOMAS, TAQUIGRAFIA Y MECANOGRAFIA, UNICA PREMIADA EN EL CONCURSO PROFESIONAL CELEBRADO EL 28 DE MAYO DE 1922. COLEGIO ELEMENTAL Y SUPERIOR. DIRECTOR: LUIS B. CORRALES. LOMA DE LA IGLESIA DE J. DEL MONTE. TELEFONO I-2490. CLASES DE DIA Y DE NOCHE. INTERNOS. EN TODAS LAS LIBRERIAS Y EN ESTA ACADEMIA SE VENDE LA UNICA ARITMETICA MERCANTIL PRACTICA, CON PROBLEMAS DE TENEDURIA DE LIBBROS, MAS UTIL Y MAS BARATA QUE SE CONOCE.

E 2530 ind. 1 nov.

ACADEMIA DE MUSICA

Incorporada al Conservatorio Orbón. Directora, Juanita Bernardo. Clases de 2 a 5 de la tarde. Zulueta 30, altos, esquina a Neptuno. Clases a domicilio, de 8 a 12 de la mañana. Teléfono M-6098. 46454 16 nov.

ACADEMIA PARRILLA

Corte, corsés y sombreros. Clases especiales y nocturnas, confección y bordados, gratis. Merced 53, esquina a Habana. 44966 6 nv

BAILES, WILLIAMS, M-3643

Clases particulares hasta que aprenda cinco bailes de salón distintos que usted quiera. $10 mensuales. No academia. Casa de familia. Apartado 1033. Teléfono M-3643. Prof. Williams. 46888.—20 Nov.

COLEGIO "LA GRAN ANTILLA"

De 1a. y 2da. Enseñanza

Incorporado al Instituto Provincial

Director: José Ma. Peiró

Se admiten internos, medio internos y externos.

Calle 6 número 9, Vedado.

Teléfono F-5069.

E2400-30d. O1º

ENSEÑANZAS

ACADEMIA FONOGRAFICA

Clases nocturnas y por correspondencia.

INGLES

Modernísimo sistema de conversación objetiva. Curso avanzado de correspondencia comercial.

TAQUIGRAFIA

Sistema Pitman en español e inglés.

MECANOGRAFIA

Método al tacto que garantiza rápido aprendizaje y digitación perfecta. Cienfuegos 13, (altos). Telf. A-0838. 47944 14 nov

PROFESORA de instrucción, recibida, con mucha práctica y muy buenos resultados, se ofrece para clases de primera y segunda enseñanzas. Informes teléfono M-6557. 48432 11 nov

CLASES DE PIANO Y SOLFEO

por las profeoras Fernández Prellezo incorporadas al Conservatorio Peyrellade, en casa o a domicilio Campanario 178, altos. Teléfono A-7974. 45418 11 Nbre.

PROFESORA de francés da clases a señoritas del Vedado. Cinco años de referencias cubanas. Dirigirse a C. S. Giees, teléfono U-4273. Preferible llamar después de las 5 p. m. 47967 9 nov.

CLASES POR CORRESPONDENCIA

Pronto a realizarse la apertura de una nueva Academia autorizada, solicitamos alumnos para realizar estudios comerciales; Teneduría de Libros, etc. Nuestros profesores además de poseer larga práctica en la enseñanza, desempeñan importantes puestos en la industria, comercio, y banca de esta ciudad, enseñando al alumno la pericia que se necesita para ocupar un puesto en el comercio moderno. Obtenga un honroso título siguiendo nuestros cursos. E. Arguelles. Monserrate 129, Habana. 48357 7 nv.

INGLES

Enseñado por señorita americana. Sorprendentes resultados en pocas semanas. Garantiza el discípulo leerá, escribirá y hablará el inglés en breve tiempo. Lecciones a domicilio también. Miss Kapan, Belascoaín 98, M-1194. 44768.—6 Nov.

PROFESORA DE TAQUIGRAFIA

Clases particulares y por correspondencia de Taquigrafía Pitman por una experta taquígrafa. Enseñanza rápida, otorgando Diploma. Informes señora profesora Bernaza 57, altos. 46160 14 Nv.

UNA señorita americana que ha sido profesora durante algunos años en las escuelas públicas de los Estados Unidos, desea algunas clases de instrucción general e inglés, porque tiene varias horas desocupadas; dirigirse a Miss H. No. 10, Línea y M. 48638 19 nov.

COLEGIO "NUESTRA SEÑORA DE LA CARIDAD"

El día tres del mes en curso, da principio un nuevo plantel de enseñanza, en "Santo Suárez" (Habana), calle Gómez, número 9, dirigido por las Religiosas del "Amor de Dios".

Las clases que en él se abren son varias: "Jardín de la Infancia" (Kindergarten); los grados que corresponden a la enseñanza Elemental, Preparación para las carreras del Magisterio y grado de Bachiller.

Clases especiales: Inglés, Francés, Mecanografía y Taquigrafía; varias clases de pintura al estilo americano, al relieve y lavable; dibujo artístico y estampado.

Solfeo y Piano; flores para adornos en todas sus variedades; diferentes clases de bordados artísticos, deshilados y bordados en máquina y repujados en cuero.

Todo por métodos y procedimientos modernos que aseguran éxito en rapidez y eficacia. 48208.—10 Nov.

PROFESOR MERCANTIL

Clases nocturnas y por correspondencia de Teneduría de Libros y Cálculos mercantiles, a cargo de un experto contador. Método práctico y rápido garantizando éxito. Informes Bernaza 57, altos. 46161 14 Nv.

CLASES INDIVIDUALES Y COLECTIVAS

Por profesor graduado, 15 años de estudios superiores, ex-alumno por oposición, de la Escuela de Topógrafos e Ingenieros Geógrafos de España, Preparatoria, Matemáticas, Física, Química, Gramática, Literatura castellanas del Bachillerato. Ingreso en Escuelas de Cadetes, Ingenieros, Normales y de Pedagogía. Exito completo en exámenes de Septiembre. Referencias.

Nocturnas de Gramática, Ortografía, Aritmética Mercantil, Correspondencia.

Inglés, Teneduría de Libros por profesor especializado.

En su academia y a domicilio. Teniente Rey 61, altos, entre Villegas y Aguacate. Teléfono M-4458. 48212 12 nv.

(O) HOSPEDAJES

45.—Hoteles

HOTEL TORREGROSA

Compostela 65 y Obrapía; en el distrito comercial y bancario, habitaciones todas con baño privado y elevador; gran restaurant en el segundo piso. Pensión completa, 2 pesos. 48443 3 dic.

HOTEL VANDERBILT

Espléndidas habitaciones con baño privado, propias para familias estables. El punto más saludable de la Habana, Loma de la Universidad. Neptuno 309, esquina a Mazón. 48400 13 nov.

HOTEL Venecia. Los nuevos dueños ofrecen al público servicio de primer orden, comida inmejorable, precios reducidos. Habitaciones con baño, agua fría y caliente, servicio de timbres. Campanario esquina a Concordia. M-3705. 48240.—10 Nov.

THE SAVOY

NO HAY CIUDAD COMO LA HABANA para pasar un invierno agradable, pues posee todos los encantos de las capitales europeas y americanas, teatros, ópera, cines, clubs, paseos y además un clima delicioso. Esta casa THE SAVOY, ofrece comodidades para familias a precios razonables INCLUYENDO TRES EXCELENTES COMIDAS DIARIAS; mesa independiente para cada familia. Numerosos baños, habitaciones con baño particular. Todas las habitaciones con ventilación directa. Sesenta metros de hermoso portal siempre fresco y con sombra. Situada a media cuadra de los tranvías de la calle 17; tres cuadras de los de la calle 9 (Avenida Wilson); doce minutos del Parque Central, tiendas, teatros, Bancos, etc.

VEDADO, F. ESQUINA A 15.

TELEFONO, F-5270.

LA CASA DE LAS ESATUAS

E 2455 ind. 13 oct.

AVISO

El Hotel Roma, de J. Socarrás, se trasladó a Amargura y Compostela, casa de seis pisos, con todo confort, habitaciones con baño, agua caliente a todas horas, precios moderados. Teléfonos: M-6944 y M-6945. Cable y Telégrafo Romotel. Se admiten abonados al comedor. Ultimo piso. Hay ascensor. E. 2345 Ind. 1 Oct.

HOTEL "BILBAO"

Altos de La Bilbaína. Neptuno 1, 3 y 5. Teléfono A-9041. Todas las habitaciones de este establecimiento tienen balcón a la calle y agua corriente. Baños privados Pensión completa. Estricta moralidad. Buen trato. Cocina esmerada. Tiene elevador. 47941 29 nv.

HOTEL "EL CRISOL" LEALTAD 102.

La mejor casa para familias. Todas las habitaciones con servicio privado, con agua fría y caliente a todas horas. Habitaciones desde $25.00 mensuales. Teléfono A-9158.

E 2540 ind. 1 nov.

HOSPEDAJES

HOTEL ESPAÑA

Espléndidas habitaciones, muy frescas, para familias de gusto, con todo confort en Villegas 58, esquina a Obrapía. Precios reducidos y excelente cocina criolla y española. English spoken. Tel. A-1832. 47866.—8 Nov.

46.—Casa de Huéspedes

CASA de huéspedes. Obrapía 51; habitaciones con y sin comida y servicios a 30 y 35 pesos. Belascoaín 41 y medio. Familias, 13 pesos, con agua corriente y luz toda la noche. 48682 7 nov.

CASA DE HUESPEDES

Galiano 117, esquina a Barcelona; alquilo dos habitaciones juntas o separadas; están amuebladas y vista a la calle; también doy comida; Teléf. A 9069. 48614 14 nov.

CASA HUESPEDES

Habitaciones lujosamente amuebladas, servicio de ropa y criados, con y sin comida, precios reajustados. Baños confort Manrique 123 entre Reina y Salud. 47358 25 Nv.

VIRTUDES NUM. 4

Casa de huéspedes, entre Consulado y Prado, hay habitaciones amuebladas con lavabos de agua corriente, propias para personas de moralidad. Hay baños privados. 47911 8 nv.

(P) PARA LAS DAMAS

DESDE $1.00 en adelante encuentra su vestido con tela y adornos hechos a su medida. Transformo sombreros por $1.00, dejándoselo como nuevo y le arreglo cualquier vestido por poco dinero. Se pintan mantones, sombreros, vestidos, y todo lo referente a modistura. Casa Ruiz y Gil, San Lázaro 118, bajos, entre Crespo y Aguila. 48053 6 Nvo.

LAS damas pueden solicitarme al F-2690 para sus arreglos en casa. Melenas, callos, uñas enterradas, masajes. En todos estilos y con todos los cuidados. 47878 8 nv.

SI DESEA vender su mantón, se lo compro, pagándole más que nadie; y si necesita uno de lo mejor, se lo vendo más barato que nadie. Concordia 8 y Aguila. Tel. M-9392.

CORTE el pelo a sus niños por expertos peluqueros, estilo americano y francés. Niños, 50 centavos; niñas modelos Garzón, Ninón, Juana de Arco, 50 cts. Señoritas 60 cts. Peluquería PILAR. Aguila y Concordia. Teléfono M-9392.

FUERA canas. Obtenga un hermoso color negro o castaño, usando La Favorita, tintura instantánea vegetal a base de Quina. Estuche $1 De venta en boticas y sederías. Depósito: Peluquería PILAR. Aguila y Concordia. Teléfono M-9392.

PARA rizar su melena. Tenacillas Marcel, 60 cts.; rizadores alemanes 5 cts.; redecillas 20 cts.; crepé 30 cts.; ganchos, 5 cts. Tintura La Favorita $1.00. PILAR. Aguila y Concordia. Teléfono M-9392.

PILAR. Peluquería de señoras y niños; peinados $1; masajes 50 ct.; manicure 50 cts.; lavado de cabeza, 50 cts.; teñido del cabello desde $5 Corte de melenas 50 cts. Trenzas, moños, postizos, cabello. Aguila y Concordia. Teléfono M-9392.

MANTONES de Manila; mantillas, peinetas españolas; todos colores; trajes típicos de todas naciones y trajes típicos de todas nacionales y pinturas, maquillaje para artistas de teatro y cine. Alquiler de disfraces para Carnaval; pelucas y trajes para compañías de teatro y aficionados. PILAR. Concordia 8 y Aguila. Teléfono M-9392. 46358 15 nv.

MARIA BLANCO

Bordadora

Participa a su numerosa y selecta clientela haber trasladado su taller de bordados de Villegas 49 a Aguacate 72, altos entre Obispo y Obrapía, donde continuará atendiéndoles con el esmero de siempre, esperando seguir mereciendo su decidido favor Aguacate 72 entre Obispo y Obrapía. Teléfono M-5174. Nota: Cuando no recuerden mi dirección siempre la encontrarán en la sección de este periódico "Para las damas". 48203 9 nv.

MANIURE-PEINADORA

¿Queréis tener las manos bonitas y elegantes? Llamen a Tomasa Martínez, que es la manicure y peinadora predilecta de la alta sociedad. A 0810. 48141 1 dic.

MODISTA SOMBRERERA

Confecciona abrigos, trajes, salidas de teatro, trajes de niños; todo por medida; recojo a domicilio; llame al teléfono U 1973. Neptuno 235 1|2. 48152 16 nov.

ALMENDARES

Casa de huéspedes. Infanta y Carlos III Se alquilan hermosas y frescas habitaciones amuebladas, con toda asistencia. Hay una que da a tres Avenidas, propia para persona de gusto. 48064 7 nv.

LEA ESTO

Señoras. Señoritas. Caballeros. Guarde este humilde anuncio. No le pesará. Nuestro experto zapatero hará parte de su felicidad, confeccionándole sus zapatos a su medida. No sufrirá los efectos implacables de los callos y las inflamaciones de los pies, por calzado defectuoso. Trabajo garantizado. Llame al Teléfono M-3384. Pasaré por su domicilio a tomarle su medida. 47506 26 nv.

(Q) COMPRA Y VENTA DE INSTRUMENTOS DE MUSICA

GRAFOFONO Victor con discos, se vende muy barato y un escaparate con dos lunas, de familia particular, que embarca. Especuladores no. Informan: calle Espada 13, bajos, entre Jovellar y Vapor. 48787 9 nv

PARA afinar o reparar su Piano o Auto piano mojado por el ciclón llame al

Teléfono M-6246

CASA GUSTIN, OBISPO 78

Nuestros mecánicos son expertos de las fábricas y los trabajos, garantizados. Damos facilidades de pago. 48537 13 nv

PIANOS nuevos de las marcas Majestic, a $340.00, autopianos $450. Victrolas a plazos. $2.00 semanales. JOHN L. STOWERS San Rafael No. 29. Teléfono A-3962. Habana E 2522 ind. 1 nov.

PIANOS nuevos a plazos, 10.00 al mes; automáticos $15.00. Victrolas $8.00 mensuales. JOHN L. STOWERS San Rafael No. 29. Teléfono A-3962. Habana. E 2523 ind. 1 nov.

INSTRUMENTOS DE MUSICA

PIANOS, pianolas e instrumentos al contado y en plazos módicos. Música impresa y estudios para todos los conservatorios. Pianos de alquiler, afinaciones y reparaciones. Calidad y bajo precio. Viuda de Carreras y Ca. Prado, 115, teléfono A-3462. E 2542 ind. 1 nov.

AFINADOR de pianos. Experto en autopianos, W. H. Smith. El mejor en Cuba.

¡INDUDABLEMENTE!

Animas 35. Teléfono M-7478. Habana. E 2520 ind. 1 nov.

PIANOS con $30.00 de entrada y $3.00 semanales en $250.00 sin fiador.

CASA GUSTIN, OBISPO 78 Teléfono M-6246 48536 13 nv.

(R) MAQUINARIAS

49.—Venta

SE venden 12 calderas verticales y multitubulares de varios tamaños, de 10 a 230 H. P., nuevas y usadas, y varias máquinas de vapor, verticales y horizontales de 10 a 80 H. P. Se encuentran en los talleres de Ignacio Goicoechea, Apartado 141. Caibarién. 47735 28 nov.

(S) MUEBLES Y PRENDAS

51.—Compra

COMPRO MUEBLES A-9205

Modernos y de oficina, máquinas de coser "Singer" y Victrolas. En muebles finos pagamos los mejores precios. "El Volcán". Factoría 26. Teléfono A-9205. 48252.—18 Nov.

52.—Venta

FAMILIA extranjera, embarcándose para Europa, desea vender algunos muebles y juegos dormitorios, hechura inglesa. Véanse, lunes, Vedado, calle 19 entre 6 y 8. Colegio Alemán. 48771 8 nv.

VENDO dos juegos finos de caoba, cuarto y comedor. Costaron $1.000. Están nuevos y se dan por $500. Dirección: A-9335. 48748 9 nv.

MAQUINAS "SINGER"

Para talleres y casas de familia. ¿Desea usted comprar, vender o cambiar máquinas de coser, al contado o a plazos? Llame al teléfono A-8381. Agencia de Singer. Pío Fernández 48548 31 dic.

ACABO de llegar de Europa, necesito amueblar una casa y si alguna familia se deshace de los muebles de una casa completa se los compro, al momento. Llame al A-2253. 48551 10 nov.

MUEBLES DE OFICINA

Vendemos a precios sin competencia, burós roble y caoba modernos, mesas planas varios tamaños de caoba, cajas y archivos de acero, seccionarios, mesitas para máquinas de escribir, libreros cedro y caoba y otros varios objetos Apodaca 58, entre Suárez y Revillagigedo. 48182 11 nov.

SE ARREGLAN MUEBLES LA CASA PERNAS

Reparamos toda clase de muebles finos y corrientes. Envases, barnices de pianos Esmalte y tapiz. Concordia 107. Teléfono A-0638. 46855 18 nv.

MONSERRATE 107

Taller de Barnizados, esmaltes y dorado Tapicería en pieles, mosiequines, damascos, etc. Perfección absoluta en esmaltes de neveras. Expertos operarios y precios económicos.

TELEFONO M-7659

46513 16 nv.

"LA NUEVA ESPECIAL"

Neptuno 191-193, entre Gervasio y Belascoaín, teléfono U-5010, Almacén importador de muebles y objetos de fantasía.

Vendemos con un 50 por ciento de descuento, juegos de cuarto, juegos de comedor, juegos de mimbre, y cretonas muy baratos, espejos dorados, juegos tapizados, camas de hierro, camas de pino, burós escritorios de señoras, cuadros de sala y comedor, lámparas de sobremesa, columnas y macetas mayólicas, figuras eléctricas, sillas, butacas y esquinas doradas, portamacetas esmaltados, vitrinas, coquetas, entremeses, cheriones, adornos y figuras redondas y cuadradas, relojes de pared, sillones de portal, escaparates americanos, libreros, sillas giratorias, neveras, aparadores, paravanes y sillería del país en todos los estilos.

Llamamos la atención acerca de unos juegos de recibidor finísimos de meple, cuero marroquí de lo más fino, elegante, cómodo y sólido que han venido a Cuba, a precios muy baratísimos.

Vendemos los muebles a plazos y fabricamos toda clase de modelos, a gusto del más exigente.

Las ventas del campo no pagan embalaje y se ponen en la estación o muelle.

Dinero sobre prendas y objetos de valor, se da en todas cantidades, cobrando un módico interés, en LA NUEVA ESPECIAL, Neptuno 191-193, teléfono A-2010.

Compramos y cambiamos muebles y prendas. Llamen al U-5010.

También alquilamos muebles.
E 2537 ind. 1 nov.

NECESITO comprar un juego de cuarto fino de tres cuerpos, y un juego de comedor fino, aunque sea grande y una nevera blanca. Llamen al T. A-2253. 48552 10 nov.

GRANDIOSA LIQUIDACION DE MUEBLES

Juegos de cuarto, tres cuerpos con bronces, compuesto de 7 piezas, $300. Juego de marquetería fina $120. Idem sin marquetería, $100. Idem americano chico, esmaltado, $90. Juegos de comedor, ovalados, 3 lunas y bronces, tamaño grande, $175. Idem marquetería $100. Idem chico ovalados $100. Juegos de sala, esmaltados, 8 piezas, $120. Idem estilo francés 16 piezas, $95. Idem estilo gótico, 16 piezas, $90.. Idem internacional, 14 piezas, $65; escaparates modernos, de lunas, $38. Vitrinas redondas, $30. Aparadores redondos $28. Idem cuadrados $18 Coquetas, $15. Fiambreras modernas, de lunas, $15. Espejos dorados $70. Máquinas Singer, flamantes, $40. Neveras modernas de $20 en adelante. Camas de madera, modernas $15. Espejos y mesa de consola modernas $20. Camas de hierro de $6 en adelante. Camitas $8, de rejilla a $12. Seis sillas y dos sillones de caoba $25. Mesas de correderas redondas $11. Variado surtido de lámparas de $3 en adelante. Sillones de portal de caoba $15 el par. Y tenemos toda clase de muebles sueltos a precios increíbles y gran surtido de joyas y ropa de caballeros, señoras y niños. Haga una visita a esta su casa y se convencerá. La Casa Ferro. Gloria No. 123, entre Indio y San Nicolás Teléfono M-1296. 47394.—13 Nov.

APROVECHEN LA OPORTUNIDAD

pues vendemos a precios sumamente baratos, neveras de hierro esmaltado y de madera modernas, sillas de Viena nuevas y de uso, armatostes, cantinas, mesas madera, mármol y Vitrolite y toda clase de enseres de café y fonda. Apodaca 58, entre Suárez y Revillagigedo. 48181 11 nov.

MUEBLES Y PRENDAS

LA SEGUNDA COMPETIDORA

Préstamos y almacén de muebles. Se realizan grandes existencias de joyería fina, procedente de préstamos vencidos, por la mitad de su valor. También se realizan grandes existencias en muebles de todas clases, a cualquier precio. Doy dinero con módico interés, sobre alhajas y objetos de valor, guardando mucha reserva en las operaciones. Visite esta casa y se convencerá. San Nicolás, 250, entre Corrales y Gloria. Telf. M-2875.

RUFINO G. ARANGO

Se compran y cambian muebles y Victrolas, pagando los mejores pre-

E 2539 ind. 1 nov.

MUEBLES

La Nueva Moda. Se venden muy baratos de todas clases. También se cambian en San José 75 casi esquina a Escobar. Teléfono M-7429. Nota: También se barnizan de particulares, quedando como nuevos. Se vende una vidriera y un armatoste en San José 75. 47227 7 nv.

ALQUILO moderno departamento; vendo juego de cuarto color esmalte verde; espejos; repisa; gabinete esmaltado, etc., para cuarto de baño. Piezas de oficinas; carpeta plana, buró, sillas giratorias, butacas, sillas, sombrereras, mesas, cestos, lámparas, percha árbol escupideras metal, cuadros, mamparas y otros objetos. Todo primera clase, madera caoba. Empedrado 49, tercer piso, de 9 a.m. a 6 p.m. 48664 7 nv.

PARA OFICINAS

Muebles de ocasión, bufetes planos, burós de cortina, sillas giratorias, archivos y cajas de caudales. Villegas 6, por Bélgica (Monserrate). Losada, Telf. A-8054.

DINERO

No reparamos intereses. Préstamos sobre alhajas y objetos de valor.
LA HISPANO CUBA
Villegas 6, por Avenida de Bélgica, antes Monserrate. Teléfono A-8054.

COMPRAMOS

Muebles de oficina, archivos, máquinas de escribir, cajas de caudales, y máquinas de coser, Singer, los pagamos bien. Llame al teléfono A-8054 Villegas 6, por Monserrate, Losada.

E 2531 ind. 1 nov.

INTERESANTE

Si usted necesita comprar muebles, no lo haga sin antes visitar la casa González y Díaz, Neptuno número 167, teléfono U-5844 gran almacén de muebles finos y corrientes, y ahorrará usted dinero; vendemos al contado y a plazos. Las ventas para el interior no pagan embalaje; visítenos y se convencerá.

NOTA: COMPRAMOS MUEBLES LLAME AL TELEFONO U-5844

E 2541 ind 1 nov.

AVISO. Se venden máquinas Singer de Ovillo y lanzadera muy buenas y casi regaladas. Precios 24 pesos, 20, 15, 12, 10, 9 y 8. Vengan a verlas y se desengañarán de lo que son. Habana, número 108, entre Obrapía y Lamparilla. 48271.—7 Nov.

MAQUINAS SINGER

A plazos y al contado; clases de bordados gratis; solicite un agente por teléfono A 3441; servicio rápido y eficiente. 48140 11 nov.

MUEBLES EN GANGA

"La Especial", almacén importador de muebles y objetos de fantasía, salón de exposición, Neptuno 155, entre Escobar y Gervasio. Teléfono U-5620.

Vendemos con un 50 por ciento de descuento, juegos de cuarto, juegos de comedor, juegos de sala, sillones de mimbre, espejos dorados, juegos entapizados, camas de niño, burós escritorios de señora, cuadros de sala y comedor, lámparas de sobremesa, columnas y macetas mayólicas, figuras eléctricas, sillas, butacas y esquinas doradas, portamacetas esmaltadas, vitrinas, coquetas, entremeses, cheriones, mesas correderas, redondas y cuadradas, relojes de pared, sillones de portal, sillas giratorias, neveras, aparadores, paravanes y sillería del país en todos los estilos. Vendemos los afamados juegos de meple, compuestos de escaparate, cama, coqueta, mesa de noche, chiffonier y banqueta, a $185.

Antes de comprar, hagan una visita a "La Empecial". Neptuno 155, y serán bien servidos. No confundirse, Neptuno, 155.

Vendo los muebles a plazos y fabricamos toda clase de muebles a gusto del más exigente.

Las ventas del campo no pagan embalaje y se ponen en la estación.
E 2538 ind. 1 nov.

LAMPARAS EN GANGA

Se vende una lámpara de sala de bacarat, muy fina, en $300.00. Una lámpara de comedor, Una lámpara de pie de de bronce, en $100. mármol de Verona, en $80.00, Puede verse en la Casa Vilaplana. O'Reilly y Villegas.

E. 2393 Ind. 1 Oct.

MUEBLES BARATOS

Ganará dinero si antes de comprar ve nuestro variado surtido en juegos completos y piezas sueltas; juegos de cuarto desde 85 pesos, comedor 75 pesos, sala $50.00, saleta $50.00, escaparates $10.00, con lunas $25.00, camas $7.00, cómodas $10.00, sillas a $1.50, sillones $3.00 y otros que no se detallan a los precios antes mencionados, también se compran y cambian en

"LA PRINCESA"

S. RAFAEL, 107. Tel. A-6926

E 2536 ind. 1 nov.

PARA MUEBLES BARATOS DIAZ Y CHAO

ALMACEN DE MUEBLES Y CASA DE PRESTAMOS

Gran rebaja de precios en todas nuestras existencias. Novedad en modelos nunca vistos. También compramos muebles de uso, pagándolos más que nadie. Facilitamos dinero sobre prendas en todas cantidades con módico interés. Visítenos y se convencerá. Neptuno 197 y 199, esquina a Lucena. Teléfono U-5154. 41756 15 nv

MAQUINA DE ESCRIBIR UNDERWOOD

Completamente nueva, quémase por embarcar $55. Una usada buen estado $20. Simón Bolívar 97 cerca Campanario. Tienda ropa. De 9 a 12. 47732 7 nov.

SE ARREGLAN MUEBLES "EL ARTE"

Taller de reparaciones, especialidad en muebles de uso, tapiz, esmalte y barniz, envases y embarque a todas partes. Gervasio 100. Teléfono U-5243. 46458 16 nv.

(T) PERDIDAS

53.—Objetos

EN el tren de Zanja (estación Samá) se dejó olvidado un paquete conteniendo una lamparita de metal blanco, el que la devuelva se le agradecerá y gratificará; Sr. Graells; Cuba 6, altos. 48689 6 nov.

(W) COMIDAS

GRAN CASA DE COMIDAS

Neptuno 309, bajos, entre Basarrate y Mazón. Teléfono U-3204. No competimos en bajos precios, pero superamos en clase de comida y servicio. Puede probar por día $1 por persona. 48407 13 nov.

M.E.C.D. 2016

CUENTO

AMOR, PASION, DOLOR: LA VIDA

En la calle, al olvido, envueltas en buen papel y mejor esmero, encontré estas cartas luego leídas con el recogimiento que inspiran las cosas ajenas que pueden resultar propias. Son latidos de la humanidad que nunca los humanos pueden sentirse libres de ellos. Tienen la solemnidad de lo posible. Es un drama más doliente que los sangrientos, porque ahí acaba la vida y estos existen por el ansia de querer vivir, entendiéndose por tal el bienestar del cuerpo sin desatender el alma y la conciencia. Un gran problema y un gran dolor.

"Juan Manuel:

Cuando tu piensas que mi alma gozosa se entrega al arrobamiento que injusto para mi imaginas radiante, mi pobre corazón gime en el más terrible de los dolores: el que no se concibe. Conozco perfectamente tu carácter, la inflexivilidad rotunda de tu indomable voluntad de triunfador a la que no puede infringirse la horrenda ofensa de una negativa, que no cree en los desdoblamiento. Para tí la vida exige un sólo frente. La verdad, una la realidad, intangible, como si la verdad de tantas realidades no fueran desdeñoso fruto de infames mentiras, como si a mentir no obligaran la austeridad, el cariño, el respeto, que son para el mundo tan grandes verdades. Esa extensión del mundo es el daño que causa el amañamiento. Y tu que huyes de la mentira caes en ella al interesarte el mundo. Nos importa demasiado lo muy disimil de la vida para librarnos de la llamada razón nuestra, formada ¡oh terrible sarcasmo!, al recibir el contacto de diversas expresiones, buenas unas, malas otras, pero no de nosotros, que es el pecado.

Los hombres son atrozmente materialistas. En el amor conciben el alma en compañía del cuerpo, y, en venta al diablo, admiten el cuerpo sin alma pero no entienden la majestad sublime del alma sin cuerpo. ¿Quién de ustedes se casa con una inútil, con una contraecha?... ¿Los hijos, verdad? ¿El bien de la generación...? Egoismo que sirve de antifaz a la verdadera razón. Todo eso nada es cuando el padre tiene para la hija un dote preciado. Pobres cuervos no saben otra cosa que el festín. Vuestro amor no es de sentimiento, sino de sensaciones.

Sé que soy débil. Me voy a casar con un hombre que no quiero y adoro a otro, pero a esa enormidad, a ese mal que socialmente nos corroe, me obliga la felicidad de mis padres que dicen que la salvación de no sé que maldita crísis depende de para ellos mi bendita perdición. Es un caso de conciencia, que tu rechazas, pero que es posible sino quieres negar la existencia de la conciencia en la humanidad. A veces tengo grandes deseos de decir la verdad, romper, correr junto a tí, pero al final mi conciencia se impone y considero mejor la renuncia de mis ansias pasionales, de mis extravíos carnales, que el bien de la felicidad de mis padres, que aún equivocados no puedo olvidar que les debo la vida y el vivir. No puedo rebelarme. De la actual situación, yo, aunque inconscientemente, he sido la culpa, porque mi boato, el lujo, mi auto, mi perro, esas cosas inútiles que en este momento maldigo, han causado ese quebranto que ahora ya viejos e incapaces de grandes empresas, agobia y trastorna a mis padres. Ademas, sabe tu, gran descreído, yo no renuncio a tí. Tu amor será mi único amor, yo sólo renuncio a lo tal vez más malo en tí, a la posesión natural. Yo puedo amarte, aunque tu no lo creas en tu afán muy hombruno de negación a estos castos amores, adorarte, serte fiel, porque en el acto oficial de un matrimonio no exigen la entrega de los sentimientos, ni los rigorismos de la sociedad son llaves para los corazones.

Bien sé que reirás con sorna de mi "caso de conciencia", porque para tí la conciencia es sólo el deber, equivocando lo sistemático con lo noble, como si lo bueno fuera algo mecánico, con un ritmo igual, unísono, y como si a ratos no hubiera más bondad en el acto oculto de una devoción que en el cumplimiento frío y rijido de una obligación. Tampoco comprenderás de éste mi amor del alma, pero es que tu mundo es el mundo de los demás, mientras que yo, dada ya a la resignación, ante la aspereza de terribles cosas, en el defraude de divinos cariños nacidos desde la cuna, sintiéndome sóla, incomprendida, injustamente calificada, me conformo con mi alma por mundo. En la vorágine de las envidias temes a la burla, frente a la burla te humillas, y ya sintiéndome por siempre perdida, sin la tibiez de mi carne, poderosa razón, no vibras en calvario de dolor, sino sientes rabias, casi odio. No llora el corazón, recrimina el instinto.

Mis ojos son muy bellos, mi boca muy deseada, mi cuerpo muy bien hecho y tanto deslumbre hicieron que mi alma, mi pobrecita alma, pasará inadvertida, insospechada. Siento envidia de las feas a quienes sus pobres amantes en la ausencia de esas grandes bellezas tienen que buscar con ahinco las del corazón para refugiarse en ellas y olvidar ojos sin brillo, boca sin gracia y cuerpo anémico y raquítico. Pobre amor el de las bellas, porque no durando siempre la belleza, el alma, sin embargo, las acompaña aunque el cuerpo ya inútil lo encorben los años y la tersura del cútis lo surquen las arrugas. Dicen que es perder el poderío, pero ahora mi triste experiencia me dice que es miedo, el terrible pánico de conocer que el amor de sus trovadores es sol que rápido se oculta en cuanto sus dones materiales sientan el implacable cansancio de los años o el imprevisto estrago de las enfermedades. La frialdad en las grandes bellas es la más valiosa de sus cualidades. Evitara los sacrificios del alma heróica y enamorada de la Duse arrebatada hasta la muerte por el poeta guerrero, y no se sentirá el ultraje que se sufre cuando un beso de nuestra boca eclipsa un propio y mejor tributo de real bondad.

El amor tuyo es otro. Ya no tendrás las horas plácidas de nuestros alegres coloquios, mis manos no entrelazarán las tuyas, nuestras existencias estarán separadas por el valladar del obligado respeto a lo del cercado ajeno, y esa renunciación es para tí la muerte de mi amor, porque juzgándolo igual al tuyo no conoces sino un entregamiento, y desdeñas, por inútil, lo mejor del amor mismo: el corazón. Así son los hombres: uno sabiendo que no lo quiero se complace, se llama feliz, porque le entrego el cuerpo; otro, sabiendo que lo adoro, me rechaza y abomina porque le resto el disfrute de las ansias voluptuosas.

Siendo novios yo me sentía muy alegre y dichosa cuando en íntima camaradería paseábamos poniendo nuestros espíritus en los instantes magníficos de las sinceridades, colocándonos, como decíamos tanto, al borde de las ingenuidades de los años primeros, y tu, sin embargo, cortabas muy rápido la visión para pedirme un beso, o, ya hombre, dejar ir por tu boca los latidos internos de tus deseos duramente reprimidos durante las escenas que al yo insistir sobre ellas llamabas ñoñas. Tu no sabes la alegría que sentía cuando en el estanque me decías que tenías miedo y celo de los patos porque los quería tanto que cualquier día iba a quedar huérfano tu cariño. ¿Ñoñerías...,, puede, pero entonces no tiene interés, importancia, nada más que lo que lleva impreso el sello de lo satánico. Esas cosas tan pequeñitas sirven para conocer el proceso de las almas. Es un destello, una denuncia de la que no siempre nos aprovechamos.

No es una excusa, ni una reinvindicación. Las almas de artistas son formidablemente rebeldes para las demás apreciaciones por defender el esplendor de las propias, negando a todos la autoridad de la discusión. Bien dijo Benavente cuando aconsejó a las mujeres que huyeran de los consagrados. Encima de tener un miedo terrible a los privilegiados divinamente para la concepción de bellezas terrenales, no aspiro a la vana e imposible ilusión de tu convencimiento.

Para quererte no necesito de tu amor, me basta con mi alma.

Así, en víspera del mayor sacrificio que puede pedirse a una mujer, recibe la seguridad que te adoro con locura y siento por tí gran compasión al declararme incapaz de padecer tan gran demencia.

No te digo que lloro porque no quiero que cometas la injusticia de reir con mis lágrimas.

María Luisa".

"María Luisa:

No es excusa tu carta para poder ser acusación. Admiras lo sublime pero careces del temple heróico de la enamorada Eleonore. Son seres privilegiados, María Luisa. A tus dolorosas quejas mi respuesta ha de parecer dura, fría, demasiado calculada para ser espontánea, pero es que si por ti habló el sentimiento, por mi necesita hablar la razón. La responsabilidad del sexo. A nosotros nos obligan a razonar hasta cuando tenemos ganas de llorar.

Aceptando esa materialidad condenable que, con vehemencia, con la del descargo al acusar, me achacas, mi interés es mucho menos criticable que el tuyo. El mío es de los cuerpos, de mi propio ser; el tuyo de las cosas. Para mi vale la atenuación del extravío, en tí lo agrava el egoísmo. . . . .

Tú tan celosa de los deberes atentas en nombre de ellos contra todas las leyes: las divinas, las humanas, y las naturales. Jurarás ante Dios un amor que no sientes, amarás a un hombre que no es tu esposo, tendrás hijos en hogar sin paz. Sacrílega y adúltera. ¿Qué diferencia existe entre la perjura entregada al desvío, al pecado, y la que en pensamiento y alma se refugia en otro amar? Ninguno. En la una el amigo es el amante, en la otra lo es el marido. El adulterio existe desde que en el pensamiento tiene cabida la idea culpable de la traición. Falta la acción, las características "reales" para que sea delito ante los hombres, para que apliquen los artículos legales de los Códigos, pero pregunta a tu conciencia ¿es o nó delito? Esos son los casos de conciencia, los otros, María Luisa, son de educación, de entereza, de falta de valor.

De los dos adulterios para mi es menos odioso el material, porque es valiente, se manifiesta, afronta los peligros de la falta, y el otro es incapturable, se esconde, huye por miedo, ya no a las violencias, a la muerte misma, sino a los prejuicios de la sociedad. Cultivando el ficticio vale más la apariencia que la verdad. En estas almas importa más el vivir que la vida. Donosa manera de tener alma.

Amas demasiado las cosas amables, y te casas, no por tus padres, sino por lo mismo que ahora dices maldecir. No mientas al decir que es por amor filial, pero te equivocas. Padeces el momento psicológico en que a fuerza de querer pensar una cosa llega a aceptarse como real. Autosugestión voluntaria. Confusión de objeto y objetivo. Lo que sufre el esposo ofendido cuando mata a la esposa culpable. Dice que es el amor, el honor, la familia, y llega a creerlo, a hacerlo creer, pero mató por amor propio, por orgullo, por chispazo de vanidad. Los terribles enemigos del amor. Lo reconocen después, cuando ya en calma entran en la disquiciones tranquila y lógica de sus sentimientos. Destruye el odio, la rabia; en amor el fiero impetu del relegamiento en un querer que es todo ambición. Quiero probarte tu materialismo, tu cariño a las cosas, el auto, al lujo, al esplendor. ¿Por qué no te enfrentas con la vida ¿por qué no luchas...? ¿por qué no ayudas a tus padres trabajando...? Se quebrará el cuerpo, encallecerán las manos, ¿pero eso que es para tí, grandísima devota del alma...? No tendrás ese loco e insensato desenfreno que ataca a los hombres en la fiebre sensual, pero tu apetito es más condenable por lo mismo que está muy distante del amor que invocas. Tu materialismo es la comodidad, la holgura, el lucir. Serás implacable para la ausencia de mis cariñosas oraciones, y me considerarás injusto. Cuando el Padre Luis Coloma publicaba sus "Pequeñeces" en "El Mensajero" los lectores píos protestaron, y el autor dijo, y en razón, que a los equivocados había que hablarlos en el propio idioma del error para lograrles convencer. Siguiendo la política aún con pesar tengo que decirte que te casas con el Packard, Lily y las sedas.

No quiero defender mi culpado materialismo, pero dime ¿qué tú crees que es más malo, entregarse al hombre que se ama o engañar a un hombre que dice amar? Va a resultar que este egoista tiene más corazón que esa sentimental. Tú no me podrás olvidar, si, pero es por las grandes verdades que te digo y que muchas veces te han de salir al encuentro en los azares de la vida. A tí te gusta el estanque, los patos, las frases bellas, porque profesas culto a las cosas, María Luisa, y tan gran enamorada, temiste siempre el volcán que es un beso de pasión.

No lo siento por mí, estoy resignado, pero sí por la humanidad, por ese mundo tan mentiroso que adónde habrá de llegar si seguimos mintiendo, adulterando los sentimientos. Lo esencial no está en mantenerse libre del delito, sino en despistar, no comprobarse, que los hombres no puedan fallar con sus considerandos en contra nuestra. No existe el temor a nosotros mismos, sino el miedo a los demás, como si al final el más terrible espectro no fuera el adverso juicio de nuestro propio pensar.

Sería muy feliz, aún siendo tan vano mi querer, sabiendo que, a costa de no volverte a ver ni tan siquiera a través de los cristales de tu auto, renuncias a la mala venta, no quieres ser culpable, y que, en justo premio, reconquistas el de los demás, que resultan unos incapaces por el incivismo que padecemos sus padres con negras vendas en los ojos bordeamos los despeñaderos del más hondo de los abismos. La desintegración social sobrevendrá. En política viene surgiendo la reacción dura, fuerte, casi tiránica de unas cuantas voluntades para evitar la catástrofe de las falsas democracias que lo derrumban todo titulando el error libertad. Es decir, la gloria en todas las manos. Tener conciencia, sí, pero no para dejarla vibrar al conjuro anémico de inciertas apreciaciones, de sentimentalismo, de estados enfermizos, sino para ser responsable. Los irresponsables no son castigados, pero son inferiores, incapaces. Delante las señoras, pero María Luisa, eso cuando ha estallado la tormenta o el fuego avanza, es compasión, no derecho.

En mi voluntario destierro diplomático espero que ahuyentes de tu corazón los malos camaradas que hasta esta hora he tenido.

Cuando tú con pena me declaras incapaz de la gran locura de amar, yo te deseo sensata para que con honradez puedas gozar la gran bendición de querer.

Juan Manuel.

Pequeñas lucecitas, son, sin embargo, luciérnaga de potencial brillar al unirse las que en los rincones de tantas casas alumbran con más o menos fuerza en el resplandor. Tal vez esta María Luisa, sea la amiga del "Club", y, Juan Manuel, escritor ilustre pasee en triunfo por Europa las charreteras de su uniforme diplomático. Nosotros los vemos así porque no podemos ver más allá de la vestimenta.

Es día de Carnaval, las máscaras gritan en las calles, en la iglesia suena el Angelus, y acordándonos del pobre "Fígaro", nuestro maestro, recordamos también al padre Manrique el santo jesuíta de "El Escándalo".

¿Por qué te escondes, corazón...? Que toquen las campanas para nó oir a esas máscaras.

ANTONIO PEREZ MANRIQUE

EL ALMA EN FLOR

Todo conjuga el verbo amar. Llegó la estación de las rosas; no estoy en disposición de hablar de otras cosas: estamos en el primer día de mayo. El amor alegre, ardiente y celoso, arranca suspiros a los bosques, a los nidos y a las flores el árbol en cuya corteza escribí unas palabras el otoño pasado, las repite por cuenta suya creyendo que improvisa; la atmósfera embalsamada y suave parece que esté llena de las declaraciones que la llanura hace a la primavera y que el herbaje enamorado eleva al cielo sin nubes. A cada paso que da luz del día por el espacio azul, la campiña, admirada y complacida, prodiga sus aromas y con la tibia brisa envía a los renuevos sus besos perfumados. En los ribazos, los estanques, las praderas y hasta los mismos surcos, en todas partes fórmanse manchas de todos los colores; y la naturaleza, esparciendo sus aromas, conserva las flores, como si sus suspiros y las dulces miradas que dirige al mes de mayo, que sonríe en las lascivas ramas hubiesen dejado sus huellas en hojas de papel secante.

Los pájaros de los bosques con ardiente voz dirigen sus trinos y sus rondós a las hadas: toda la naturaleza parece que confía a la sombra un delicioso secreto; todo ama en ella y todo lo confiesa en voz baja; parece que en el Norte, en el Sur, en el Oriente y en el Poniente, la llanura florida, los arroyuelos murmuradores, los montes y las colinas, toda la naturaleza, en fin, repite una canción de amor a los cuatro vientos del globo.

VICTOR HUGO

Los Calculadores Prodigiosos y su Psicología

No hay que confundir a un calculador prodigioso con un matemático, ni a este último con el contador. Todos conocemos empleados de Banco de una habilidad inaudita. Mientras conversan con uno son capaces de hacer una cuenta enorme y de calcular los intereses compuestos de una suma que haya experimentado en el trascurso de los años las múltiples fluctuaciones del cambio.

El matemático no está del todo comprendido en tal categoría. Siguiendo el camino qué se ha fijado, logrará resolver delicadísimos problemas donde las diferenciales se mezclarán con las integrales; y dará la solución de cuestiones de las cuales los antiguos no habrían comprendido nada.

Otra cosa muy distinta es aún el calculador prodigioso. Aquí vamos a encontrar a un verdadero autómata, una verdadera máquina de calcular. Pidan a un matemático que les diga brúscamente el producto de 17 por 24. La mayoría de las veces, nuestro hombre no sabrá contestarles; necesitará hacer una operación escrita, alinear cifras y lo mismo sucederá para todas las operaciones complicadas. Extraer la raíz quinta de un número es un juego, teniendo una tabla de logaritmos; el calculador prodigioso sabe perfectamente pasarse sin ella, y eso es lo que nos sorprende.

¿Por qué? Porque ese tipo de máquina de calcular opera siguiendo procedimientos propios, procedimientos en que la memoria auditiva o visual desempeña un papel que no sospecha la generalidad de los hombres.

La historia está ahí para proporcionarnos extraordinarios ejemplos de calcular que parecían hacer juegos malabares con las cifras, como lo haría un prestidigitador con las cartas de la baraja.

Tenemos, para fijar idea, a los dos más conocidos en Europa durante el último siglo y aún en nuestros días, Mondeux e Inaudi.

El francés Enrique Mondeux había nacido cerca de Tours, en 1826. Desde su infancia, sin saber leer ni escribir, efectuaba ya operaciones complicadas. A los doce años, un regente de colegio lo llevó con él y resolvió impulsar su instrucción; el niño prodigio, cultivado e instruido, debía trasformarse, se creía, en una especie de genio matemático.

Pero ¡ay! no fué así; el joven Enrique sólo demostró aptitudes muy mediocres y no se pudo obtener de él resultados matemáticos mejores que los que había proporcionado antes de sus clases. Esta reflexión se aplica igualmente, palabra por palabra, a Inaudi, de quien hablaremos después.

Sea como sea, cuando el joven Mondeaux cumplió los quince años, fué presentado a la Academia de Ciencias, cuyos miembros demostraron gran interés por el joven prodigio.

Bertrand y Darbreux le propusieron, entre otros, los siguientes problemas: "Busque —le dijeron— un número tal que su cubo aumentado de 84 dé una suma igual al producto de dicho número por 37."

"Halle en seguida dos cuadrados cuya diferencia sea 133."

En realidad, estos problemas parecerán más que sencillos a mis lectores que posean algunos conocimientos de álgebra; su planteo en ecuación no ofrece dificultad alguna; pero en el caso de Mondeux, los académicos pedían al joven que los resolviera con rapidez y mentalmente. Ahora bien; las respuestas, con gran sorpresa de los matemáticos presentes, fueron casi instantáneas.

Mondeux no supo por otra parte, llevar muy lejos sus operaciones y murió en el olvido, en 1862.

Jacobo Inaudi, italiano, nacido en Piamonte, en 1867, se mostró muy superior a Mondeaux, hasta de niño. Un profesor que lo había distinguido lo llevó a Francia en 1880, lo presentó más tarde en la Academia e hizo con él una excursión que tuvo enorme éxito.

Cuando en 1892, fué presentado en la Academia, se le hizo la siguiente pregunta:

De 4 123 547 238 445 523 831
Restar 1 248 126 138 234 128 910

La respuesta fué instantánea, el joven prodigio operaba simultáneamente al enunciado.

Otra pregunta: ¿En qué día de la semana cayó el 4 de Marzo de 1822? Respuesta 4" 1|5.

Yo tuve ocasión de hacer trabajar a Inaudi. Las operaciones que resolvió instantáneamente cubrían un gran pizarrón al cual daba él la espalda. Después de una sesión de una hora, fué capaz de repetir de memoria el enunciado de todas las operaciones propuestas con su resultado exacto.

Al final de la sesión propuse a Inaudi un problema algebraico cuya solución conducía a una ecuación de segundo grado, en la cual era preciso despejar cierta incógnita.

Me pidió un minuto para dar el resultado exacto. En efecto, reloj en mano, al cabo de sesenta segundos enunciaba la solución, es decir, un número exacto que respondía a la pregunta hecha.

Como en todos los casos embarazosos, había procedido por tanteos y ensayando unas sesenta respuestas, una por segundo, antes de hallar la verdadera.

Charcot y Braca examinaron atentamente al joven calculador y lo sometieron a un severo contralor. El resultado fué que estos fisiólogos declararon que Inaudi sólo poseía una inteligencia mediocre, pero que estaba dotado de una memoria auditivo notable. Sabía de memoria una tabla de multiplicar muy extensa; todos los productos de tres cifras por tres cifras le eran familiares.

Como en el caso de Mondeux, se concibió la idea de hacerlo instruir, y el joven Inaudi entró en un Liceo, y, como aquél, resultó un alumno mediano.

Más tarde se pensó en hacerlo entrar como calculista en el "Bureau des longitudes", pero aún allí los servicios que hubiera podido prestar serían mediocres. Los viajes de exhibición que volvió a realizar más tarde, le aseguraron algunas rentas que le permiten vivir en los arrabales de París.

Es realmente curioso comprobar que en todos estos sujetos la memoria juega el principal papel, una memoria auditiva y no visual. Sin embargo, esa memoria no se refiere más que a números; en cuanto se cambia de tema los calculadores tienen una memoria poco feliz; tanto es así que a Inaudi le costaba gran trabajo aprender de memoria una fábula de La Fontaine.

En cambio podía, como lo he comprobado yo mismo, repetir sin error largas series de cifras oídas una sola vez. El inglés Winckler era igualmente maravilloso a ese respecto; era capaz de repetir después de quince días y en el orden en que habían sido enunciadas, 5,000 cifras consecutivas. Hay ahí un ejemplo de automatismo orgánico tanto más desarrollado, parece, cuanto más simple es el psiquismo del sujeto. Estamos en presencia de actos mecánicos que se relacionan con los del instinto en los animales, actos desconcertantes por su precisión y por el orden siempre constante en que se les ve evolucionar.

Ahora bien; si se estudian las maravillas del instinto en las bestias, se observa que disminuyen de intensidad a medida que uno se eleva en las series animales donde el psiquismo acusa una verdadera superioridad.

Igualmente la memoria auditiva parece mucho más notable en los sujetos de cultura rudimentaria que entre los verdaderos intelectuales. Recientemente me ha sido dado un ejemplo por un misionero de Africa. "Una vez leí a un salvaje —me contaba hace poco— millares de versos latinos, recalcando cada sílaba. Cuando hube terminado, el salvaje, a quien veía por primera vez, pudo repetir el total sin ninguna omisión. Pero es más curioso aún que, cuando seis meses más tarde volví a pasar por el mismo pueblo, el mismo individuo fué capaz de recitar nuevamente, sin equivocarse, los millares de versos, que no había olvidado."

Esta memoria auditiva reviste, por otra parte, las formas más diversas según los sujetos y, generalmente, cada individuo sólo posee una de esas formas. Mientras que uno no retiene más que fechas, otro sólo recordará nombres propios, éste los apodos, aquél los nombres del calendario.

Recuerdo, a este respecto, haber tenido como alumno, hace tiempo, a una persona, menos mediocre como inteligencia, pero que tenía la memoria de las plantas. Era una botánica viviente. Más tarde continuó este estudio y llegó a ser tan hábil en su especialidad que un académico me hablaba de él con admiración, como de un individuo notablemente inteligente. De hecho, la botánica, que conocía a las mil maravillas, había servido en él para desarrollar una inteligencia que, de otro modo, hubiese permanecido muy inferior a lo común.

Soy pues un convencido de que si los pedagogos se tomasen el trabajo de estudiar de cerca la memoria auditiva especial de cada alumno, obtendrán fácilmente sujetos brillantes y descubrirían sin duda buen número de individuos cuyos nombres no harían mala figura al lado de los calculadores prodigiosos que la historia nos trasmite con tanta parsimonia.

EL ABATE MOREUX

ASPECTOS

RECUERDO

Muchos viajeros van a Portugal por Valenca do Miño, mas pocos visitan a Valenca. Sastifechos con observar las modernas edificaciones que rodean la estación pasan a comer al Hotel Valenciano amabilísimamente servidos por el señor Mingos, perdurable institución de la casa.

Sin embargo, Valenca merece verse. Aunque pequeña, es interesante y aunque fronteriza, tiene carácter. Erguida en un montezuelo afrontado a Tuy, posee como éste, mares de espléndida vegetación, en que descuellan soberbios eucaliptos y deliciosas perspectivas sobre el río y sobre la tierra portuguesa, esa tierra miñota, verdaderamente paradisiaca.

La vetusta muralla que le rodea imprímele una arriscada ferocidad que bien pronto se deslíe en apariencias. Pero nada puede quitar a esta muralla sus añejos prestigios ni sus rasgos pintorescos, Herida y desportillada, conserva todavía formidables arcos de ingreso con puertas barreadas e inhóspito pavimento en que los pasos resuenan pavorosos; foso circundante sobre quien no caen ya los puentes levadizos, si bien perseveran las cadenas; bastiones hirsutos, antaño pedestal de aquellos cañones que exhibían espantables letreros: "Pra Tuy basto cu"... "Se vou la, escangallo tudo"...

Hoy la hiedra verde y las madreselvas olorosas trepan audaces borrando con su lozanía las tremebundas amenazas... legendarias, y allí donde germinó la muerte, anidan el "Fringilla chloris" y el "Lanius collurio", revuelan la "Pieris brasical" y la "Vanesa Io" y el portentoso "Luscinca" desgrana su arpada sonata en el silencio de la noche azul... ¡La noche! En ella revive el viejo muro dieciocheno y cabe el esgonce áspero, adivínase la silueta de la guaita inmóvil con su sombrero tricorne, su casaca entallada sobre el cielo perlino...

Dentro se hace la ciudad melancólica—ciudad de recuerdo— mansión de quiscentes lusitanos. Algunos edificios reparables, una plaza desembarazada y varias calles tortuosas y estrechas.

El azar me lleva a la "Rúa Oircita", principal de Valenca. Mis pies huellan la acera, angosta como senda; mis ojos pescudan balcones floridos, puertas caprichosas, paramentos blasonados... ¡Cuan gustoso es vagar sólo por pueblos desconocidos...!

De pronto un cesto, un cesto mugriento, se balancea ante mí, cual si bajase de las nubes. El cesto pende de una cuerda y la cuerda surge de una ventana enrejada, abierta allá arriba, en la pared de un caserón almagrado. Tras de la reja no miro, adivino, la chispa de unos ojos ardiendo en deseo. El cesto se agita, sube y baja; el cesto habla, ¡el cesto pide!

Maquinalmente deslizo unas calderillas en su interior y el cesto vuela como aspirado por un rugido que cae de lo alto. Un brazo esquelético de manos garrosas, lo atrapa en el aire y otros brazos desnudos se lo disputan.

En la reja asoman rostros barbudos, rostros bazos, con esa amarillenta palidez enfermiza y mate, de quienes en mucho tiempo no han visto el sol. Bajo los rostros entrevense cuerpos de espectros que luchan feroces, desgarrándose los harapos ya ajironados. Suenan injurias y blasfemias escupidas por bocas espumescentes...

¡Era la cárcel!

Y por mi mente cruzan visiones de emparedados, de malatería, de ergástula, en hórrida evocación medioeval!

ARMANDO COTARELO

CRONICA

LA IGLESIA SIN CAMPANARIO

En la apacible plaza de la ciudad de Tolosa erguíase desde hace cerca de cuatrocientos años la torre del templo de la Dalbade. Tenía esta torre un imponente aspecto de castillo. Su picudo tejado horadaba los aires y ascendía a más de ochenta metros. Sus ladrillos, rojos en su juventud, habíanse tornado amarillentos, como la carne de los hombres bajo la palidez de la ancianidad. Sus ojivas estaban ciegas, como la de los campanarios franceses. Ocúpanlas unas losas de piedra que nos ofrecen la impresión de enormes persianas definitivas, irremediablemente opuestas a la luz para que en el seno de las torres reinen las sombras de modo eterno. Son tristes como cárceles estos campanarios, a través de cuyas ojivas ciegas no se nos muestra el cielo, cuyas campanas no vemos nunca voltear, en cuyos rincones inaccesibles no anidan las palomas, ni los vencejos, ni las golondrinas, y cuyo tejado es tan agudo como una lanza, y sin un lugar para la bendición de las cigueñas.

Esta torre de la iglesia de la Dalbade ennegrecía la clara transparencia de la plaza del Carmen de Tolosa de un modo dulce. Su sombra trazaba sobre el empedrado el curso del tiempo como el índice de un reloj de sol edificado en medio de la clara ciudad. El trazo obscuro, la silueta de esta torre sobre las fachadas, daba a conocer a las gentes de aquel amable rincón las horas del día. Cuando llegaba la noche era como si toda la plaza se fundiese en la sombra del viejo campanario.

Pues bien; una noche, una de estas últimas noches, cuando la plaza de Carmen—nombre dulcísimo que evoca los rincones más melancólicos de nuestra vieja Castilla—dormía bajo las sombras del campanario, he aquí que un terrible estrépito irrumpió en la plaza, como si las tempestades del seno de las nubes hubieran descendido y rodaran los truenos y las centellas bajo los pies de los hombres; como si la cólera de Dios se desencadenase por la tierra para hacerse tangible y soberana...

Las buenas gentes de la plaza del Carmen, y aun las de toda la ciudad, se arrojaron de sus lechos, precipitáronse en ventanas y balcones, buscaban la salvación al aire libre, que es lo que hace el hombre frente a las acometidas de la Naturaleza, al revés de lo que hacen los animales que ha puesto Dios en los campos. Hervía la ciudad, envuelta en las sombras, cruzada por los gritos y por los clamores y por toda lamentación. Pronto se dieron ssu habitantes cuenta de la causa del temeroso estrépito. La torre de la Dalbade se había desplomado. Sobre la plaza erguíase una montañuela de escombros.

En el cielo sonreía la luna, para la que, hasta entonces había sido el campanario un antifaz. Humeaban las ruinas como una hoguera. Las campanas de bronce sonaron al romperse en pedazos como si, heridas por la muerte lanzasen su grito postrero. La vieja torre, al ser abatida por su propia vejez, derrumbó unas casas. Entre los escombros agonizan unos cuantos hijos de la iglesia abatida. Hombres y mujeres elevaron al cielo los brazos y los ojos, como si quisieran amenazar a la luna. Sobre un montón de ruinas aullaba un perro ensangrentado. Aquella mañana la luz del sol extendióse como una sábana de oro sobre la plaza del Carmen, en la que no volverá el tiempo a marcar su ruta con el índice sombrío de la torre sepultada.

La iglesia muestra al sol y a la luna la ancha herida sobre la que la muerte ha dejado caer el filo de su guadaña. De entre los escombros emerge el altar mayor. Caen sobre él los miles de miradas de toda la ciudad, que se repliega sobre sí misma aterrorizada por la cólera del cielo. Los hombres que aún viven en el temor de Dios contemplan las ruinas del campanario con la frente abatida. En los demás revive un miedo primitivo a lo sobrenatural.

Miran como alucinados el aire nuevo que acaba de aparecérseles en el sitio que ocupó la torre. Persisten aún en él las sombras de las campanas, en las que los más fervientes cyen un lejano tañido. La iglesia tiene ahora un nuevo valor dramático y doloroso como un cementerio. Le falta el campanario, que es lo que la eleva en pensamiento sobre el mundo. Le falta la voz de las campanas que rezan todos los días por quienes han olvidado rezar.

La iglesia de la plaza del Carmen ya no tiene faro. Lejos de la ciudad, en la soledad de la campiña, ya no atrae la mirada del labrador, ni para el caminante y el mendigo que camina apoyado en su rama de fresno el agudo remate de la torre ese imán de sus miradas, con las que llega a la ciudad a través del espacio. Una iglesia no muere mientras conserva su torre. Es el brazo con que eleva la fe a las nubes.

En torno a la torre de cada iglesia todo un pueblo da la sensación de que permanece de rodillas. Son los mástiles innúmeros de las banderas del ejército del Papa. En su seno palpita la voz que canta cuando nacemos y que llora cuando morimos.

CEFERINO AVECILLA

Rosario de Sonetos

I

TANTO LUCHAR...

(Para Ramón Martín, poeta)

¡Tanto luchar en la existencia...! Tanto
Afán inútil en que el hombre empeña
Lo mejor de su vida; la risueña
Edad de amor de dichas y de encanto.

Estéril lucha de ansias y quebranto,
En que nada al espíritu domeña
Por alcanzar el ideal que sueña
Y que después se torna en desencanto.

Porque la voz de "¡alerta!" nos sorprende
Cuando ya el alma lóbrega desciende
Sin ilusiones, sin amor... sin nada...

Y, entonces, que la vida comprendemos
Una sonrisa de piedad tenemos
Para los que comienzan la jornada...

II

METAMORFOSIS

(Pora M. Lozano Casado, poeta)

Ya no me siento el mismo de otros días...
Aquellas ilusiones infantiles
Que doraron mis años juveniles,
Se trocaron en penas y agonías.

De aquellas indomables energías
De que hice gala en ímpetus viriles
No quedan más que síntomas sutiles
Que expulsan de mi ser las alegrías.

Ya no me siento el mismo... La experiencia
Con su antorcha hizo luz en mi conciencia
Dando a las cosas su valor y nombre...

Que al dejar de ser niños, la ventura
Huye; y la pena, el ansia, la amargura
En un vocablo se condensan: ¡Hombre!

III

APOSTASIA

¡Qué tortura la mía! ¡Qué suplicio
Llevando en mi interior tu imagen casta...!
Yo—huraño y sempiterno iconoclasta!
De hinojos a tus pies, a orar propio.

Dispuesto al más horrible sacrificio
Por conmover tu pecho, que contrasta
Con esta fiebre, que a mi ser devasta
Y mis carnes lacera cual cilicio.

Apóstata consciente, me he postrado
Lleno de fe, a tus plantas, y he rogado
A la Divinidad desconocida...

Y tal vez solo obtenga como premio
Otra cruz para mi alma de bohemio,
O un desengaño más para mi vida...!

JUAN ORTEGA

LA CRONICA

DIVAGACIONES SOBRE LA CIUDAD DEL APOSTOL

Compostela es una ciudad ranciamente espiritual, saturada de un fuerte perfume religioso y una ténue exómosis de ciencia laica. Es una ingente mole de granito y de tradición, que mira tercamente hacia el pasado; este es su defecto, pero es también su destino ineluctable. Otras poblaciones crecen y se transforman rápidamente, como respondiendo al compás sincrónico de la ley general de la evolución; pero Compostela no puede seguir ese decurso progresivo en su constitución arquitectónica, porque la Medusa histórica la petrificó... Será eternalmente igual a sí misma... He aquí su mayor mérito y su mejor encanto. Hoy ya—mañana mucho más— sugiere al visitante la impresión auténtica de que penetra en un sarcófago milenario, donde la retina imagina descubrir civilizaciones pretéritas, y la voz resuena lúgubre y campanuda... En otras ciudades, podréis vivir el porvenir o el presente; en Compostela la vida tiene un marcado sabor de antigüedad, irresistible a toda componenda culinaria de snobismo... No es, desde luego, una ciudad momia, fosilizada o empalagosamente arcaica y ruinosa, sino enérgicamente viviente, con vigor ancestral, clásico, secular... Y esto, tanto en lo que respecta al cuerpo como al alma. Compostela no tiene solo en sus piedras cincelado el espectro histórico, sino también en su espíritu. Cosa no extraña. La convivencia constante en un medio determinado, llega a formarnos autómatas de ese medio ambiente; y pocos serán los intelectos que puedan substraerse a esa prisión fatal, férrea, o en este caso, pétrea...

Por otro lado, la perspectiva estética de Compostela es potencialmente intensa, emotiva, apocalíptica... Sobre esto podría decirse con fundamento—algo se empieza ya a bisbisar— que están todavía latentes en el vientre virgen, las interpretaciones que han de darnos su justa valoración estética-filosófica. Si Spengler visitara esta ciudad monástica, seguro que encontraría el más exacto paradigma de la "matemática petrificada". Y a Compostela hay que intuirla con visión de imaginero, de alma faústica, más que con observación escrupulosa de arquitecto o rutinario esteta. Tiene que nacer aún el demiurgo visionario que describa magistralmente todo el simbolismo que entraña esa vetusta excapital gallega, hoy desairada vulprotárquica. Ojalá algún día, esas garmente por la funesta política tres formidables torres catedralicias, imponente alminar de Compostela, que en el medioevo atraían a los peregrinos fervorosos y a los juglares románticos, sirvan próximamente, de antenas espirituales, capaces de comunicar nuestro mundo regional, internacionales de la civilización de la bre y resurrecto, con los ámbitos incultura y de la fraternidad...

BERNARDINO QUINTANILLA

El Puente del Manglar

(A. M. Rondón Ríos)

I

¡OH, PUENTE DEL MANGLAR...

¡Oh, Puente del Manglar, que te erguías antaño
dejando que pasasen por tus ojos en luz
las aguas que nutrían tu perezoso caño,
a veces de zafiro y a veces de abenuz!

Aquí, donde era entonces mi predilecto baño,
los mangles ya no existen ni el nativo arcaduz.
Todo en redor es nuevo, todo lo miro extraño...
¡Oh, Puente del Manglar! ¡Oh, Puente de la Cruz!

Hoy eres un anciano, un pobre anciano ciego
que oye caer las horas en forzado sosiego,
añorando los dulces días que ya no son.

Yo vengo a ti, a las veces, y evoco tu fortuna
pasada, y tu me cuentas, al fulgor de la luna,
alguna vieja historia o alguna tradición.

II

AQUI, SOBRE TUS BANCOS...

Aquí, sobre tus bancos de piedra, en los luares,
bajo las noches frescas, de su discante al son,
sus justas celebraban los bandos populares
improvisando coplas de ingénua inspiración.

Los ecos repetían por entre los manglares
la música del tiple, del verso la emoción...
¡Qué fáciles los bardos! ¡Qué bellos los cantares!
Yo era todo oídos y todo corazón.

Al son de aquellas rimas del pueblo, el gran poeta,
mi espíritu temblaba con inquietud secreta,
como si en mí vibrasen las cuerdas de un laud.

Así, sobre tus bancos de piedra, ¡Oh, viejo Puente!
el pueblo fué la Escuela que despertó mi mente,
y al Arte y la Belleza abrió mi juventud.

III

¡MI JUVENTUD! MI ESPIRITU...

¡Mi juventud! Mi espíritu era un Puente de oro
por cuyas claras cuencas el límpido raudal
de la vida pasaba, trashumante y sonoro,
las nubes y las flores copiando en su cristal.

En sus pulidos bancos congregábase un coro
de ilusiones románticas, en certámen cordial
de rimas y de ensueños; y pájaro canoro,
en un árbol vecino cantaba el Ideal.

En barandal florido, de codos, la Esperanza
veía del Oriente por la azul lontananza
alzarse las doradas primicias de la luz.

Ya todas mis quimeras se han desvanecido;
¡Oh Puente del Manglar! como tu, envejecido,
apenas si columbro la visión de una cruz.

UDON PEREZ

M.E.C.D. 2016

IMPRESO EN EL
DIARIO DE LA MARINA
HABANA. CUBA

DIARIO DE LA MARINA

DOMINGO 7 DE NOVIEMBRE DE 1926

PRIMERA SECCION
DE ROTOGRABADO

HEMEROTECA
MUNICIPAL
MADRID

DE NUESTRO GRAN CONCURSO DE BELLEZA

En el número anterior, dedicado exclusivamente al ciclón y sus horripilantes estragos, no nos fué posible incluir la acostumbrada página de bellezas femeninas, que es, por el momento, uno de los mayores prestigios de esta sección de Roto-grabado. Hoy reanudamos la interrumpida publicación de esta galería de arte y emotividad, con una selección que indudablemente encontrarán nuestros favorecedores tan interesante como las anteriores.

Srta. María Luisa Ramírez Cia
CAMAGUEY

Srta. Evangelina Arias Dumenigo.
Ciego de Avila

Srta. Ana L. Vázquez
Ciego de Avila

Srta. Luz María Cazimajón y Fernández de Velasco.
Jaguey-Grande

Srta. Laura Rivero.
Vedado
(Habana)

Srta. Delia M. Sánchez Rojas.
Calabazar de Sagua

Srta. Luisa Rodríguez Amores.
Manguito, (Matanzas)

Srta. Carmen Moncholí
Matanzas

Srta. María Vega Zamora
Jacomino, [Guanabacoa)

M.E.C.D. 2016

Conserva su brillo uniforme durante días y días

El cuidado de las uñas exige que posean siempre atractivo lustre. De ahí la idea de Cutex de preparar un extraordinario brillo líquido que satisface las exigencias de las más escrupulosas damas.

Este brillo tiene el privilegio de realzar la belleza y encanto natural de las uñas bien torneadas. Se extiende suave y uniformemente. Se seca instantáneamente. Ni se agrieta, ni se cae, ni lo empaña el agua, ni necesita removedor aparte, pues una gota del líquido mismo basta para que desaparezca la capa anterior. Es fácil de aplicar porque el pincelito absorbe precisamente lo bastante para pulir una uña.

En las tiendas hallará Ud. ahora el nuevo matiz de rosa intenso

Este brillo se vende en dos matices ahora: uno que da a la uña el tinte de rosa nacarado natural; otro, el rosa intenso, que hace subir el brillo de la uña y que dará a las puntas de sus dedos vivo color rosado. Si se desea acentuar este color, no hay más que aplicar dos capas de lustre.

Este brillo, lo mismo que todas las demás famosas preparaciones Cutex, se vende, ya por separado o ya en estuches de manicura completos en todas las tiendas en que se expendan artículos de tocador.

CUTEX

EL ESTUCHE de PRESENTACION vale ahora sólo 15 centavos

Llene Ud. el cupón adjunto y envíelo con 15 centavos en efectivo o sellos de correo y se le remitirá el Estuche de Presentación que contiene muestras del Eliminador de Cuticula Cutex, del Polvo de Pulir, del Brillo Líquido y de la Crema para Cuticula Comfort así como pañilla y lija.

Envíe este cupón hoy mismo.

IGNACIO SANCHEZ NORTHAM WARREN CORP.
Banco Nacional 417, Habana, Cuba

Mando inclusos, en efectivo o en sellos de correo, 15 centavos para el Estuche de Presentación que contiene Cutex suficiente para sus manicuras.

Nombre .....

Dirección ..... (Apartado postal)

Ciudad ..... Provincia .....

Campo Florido. La amargura del hogar roto

Matanzas. La Cruz Roja descargando víveres para ser repartidos

Campo Florido. Estado en quedó la Iglesia

Y así como el número anterior de esta sección de Rotograbado, cada día más atrayente y más solicitada por nuestros constantes favorecedores y el público en general, fué dedicada única y exclusivamente a los estragos del ciclón en la Habana y sus alrededores donde tanto se hizo sentir el desencadenado temporal; hoy, justicieramente dedicamos esta doble plana a los efectos del mismo en algunos pueblos de los que fueron afectados en su espantable recorrido.

El limpio y fino poblado de Aguacate; Bainoa, la industriosa; Jaruco, con su gallardo río; Matanzas, la Atenas cubana; Vieja Bermeja y La Mocha; Campo Florido. San Miguel, Minas, pueblos y pueblecitos los unos, villas o ciudades importantes los otros, en la terrible trayectoria del elemento desencadenado, fueron furiosamente combatidos, terriblemente despojados. . . ¡Dolor de sus hogares deshechos! La simpatía más honda despierta la contemplación de estas fotografías; el corazón más duro se siente lleno de la más grande piedad.

Matanzas. El 23 de la misma calle

Aguacate. Este simpático pueblo fué grandemente castigado

Aguacate. Dolorosos efectos del huracán

Campo Florido. La amargura del hogar roto

Matanzas. Otro aspecto de un fatídico edificio

Campo Florido. Otra que fué casa

EFECTOS DEL CICLON EN ALGUNOS PUEBLOS DEL INTERIOR

Matanzas. La casa 138 de la calle del Medio

Jaruco. Más dolor, más miseria y más tristeza.....

Jaruco. Otro típico cargador de caña combatido

Aspecto exterior del estado en que quedó el Central Hershey

San Miguel. Tren-vivieda arrollado por un cargador.

San Miguel. Vista de otro efecto del huracán

San Miguel. Un árbol caído sobre una casa

Vieja Bermeja. Derrumbe de una grúa

Minas. Ni se sabe lo que esto fué

La Mocha. Más derrumbes.

Bainoa. El cuartel convertido en ruinas.

Jaruco. La Iglesia. Averías en la vivienda del Sr. Cura. Una de sus calles.

Campo Florido. Desolación y espanto.

Jaruco. Algunos de sus mejores edificios.

Aguacate. Las aspas del molino.

Vieja Bermeja. Destrozos en una vivienda.

La Mocha. Otro terrible estrago.

Bainoa. La Iglesia tragicamente batida.

Matanzas. Derrumbe en la calle de Cuba.

Bainoa.—En este edificio se ensañó cruelmente el temporal.

Jaruco.— Cargador de caña del Ingenio "Rosario".

Bainoa. — Derrumbes de varias casas.

Bainoa.—Otra casa en escombros.

Bainoa.— Otro aspecto del cuartel.

RECOBRANDO EL CAUDAL DE LA SALUD

CON UN SENCILLO ALIMENTO

(El Sr. Figueredo en traje de Carnaval)

PUEDE USTED EVITAR PARA SIEMPRE EL ESTREÑIMIENTO—CORREGIR LOS DESORDENES ESTOMACALES Y CUTANEOS—RECUPERAR SU PERDIDA VITALIDAD

EN la actualidad ya no es inevitable sufrir estreñimiento, desórdenes estomacales ni pérdida de la vitalidad. Todos pueden recobrar la perfecta salud siguiendo el mismo método empleado por millones de personas: **comer todos los días con toda regularidad, de dos a tres pastillas de Levadura Fleischmann.**

La Levadura de Fleischmann no encierra nada de misterioso. No es un "cúralo-todo" ni una medicina en la plena acepción de la palabra. No es más que un maravilloso alimento, fresco y natural.

Los millones de microscópicas plantas, vivas y activas, que contiene cada pastilla de levadura, ponen manos a la obra y limpian al organismo de los venenos del estreñimiento. Obligan a los músculos del intestino a trabajar, lo que los fortifica y los conserva sanos y activos. Ayudan la digestión, limpian el cutis, vigorizan el cuerpo entero y producen en todos los órganos nueva vitalidad y nuevas energías.

Tómense de dos a tres pastillas diarias—una con cada comida o entre las comidas.

Hay quienes prefieren la levadura al natural o con un poquito de sal. Otros las toman mezcladas con jugos de frutas o con agua, pues se disuelven fácilmente en cualquier líquido. Son deliciosas untadas en galletas o en pan. Muchos las toman en un vaso de leche fresca, fría o caliente. Para el estreñimiento disuélvase la pastilla en un vaso de agua bien caliente (sin hervir) y tómese antes del desayuno y al acostarse.

Las tiendas de víveres finos y buenas bodegas, venden las pastillas de Levadura Fleischmann para la salud. **Cómprelas de una vez en suficiente cantidad.** Se conservarán frescas por varios días si se guardan en la nevera o en un lugar seco y frío. Que las coma toda la familia. Esto les traerá rebosante salud a todos.

Pídanos un folleto, Fleischmann & Co., Villegas 81, Apartado 782, Habana Tel. M-7493.

Mi carácter antiguamente, era sombrío y meditabundo. Desde que tomo la levadura FLEISCHMANN, a razón de dos pastillas cada día, soy una persona alegre y decidida, debido más que nada, a que mi estómago funciona perfectamente.

Testimonio.

J. González Figueredo.

Soy enfermera graduada y necesariamente tenía que comer toda clase de alimentos, entonces adquirí el estreñimiento. Conociendo los peligrosos efectos de los purgantes nunca los tomé. Empecé a tomar la Levadura de Fleischmann y en poco tiempo mi estreñimiento había desaparecido. Ahora todos mis amigos me dicen "Que bien estás", por lo que les recomiendo que tomen la Levadura de Fleischmann.

Mrs. C. M. Bull, Columbus

Tengo 17 años y empecé a enfermarme cuando mi cutis empezó a perder su lozanía. Estaba desesperada cuando empecé a tomar la Levadura de Fleischmann. En dos semanas me sentí mucho mejor y en tres mi cutis había recuperado su frescura. Ahora me siento y luzco como puede sentirse y lucir una joven de 17 años. Todo esto debo secretamente al hecho de la Levadura de Fleischmann.

Miss Anna Waldron.
Bloomfield, N. J.

M.E.C.D. 2016

La hija del Sr. Presidente de la República y la Sra. Ofelia Rodríguez de Acosta repartiendo socorros

Boy-Scouts tomando los nombres de las familias necesitadas de socorro.

Visión dantesca. Estado en quedó el Central Toledo

Central Hershey. Total y espantosa destrucción interior del Central

El antiguo edificio de Belén convertido en Campamento

Grupo de niños y mujeres damnificados esperando el reparto de la Cruz Roja

EL ENCANTO IRRESISTIBLE DE UNA PIERNA ESCULTURAL

UNAS LINDAS medias dan mayor elegancia a una pierna bien formada. Por eso las medias "Kayser" de seda, ajuste perfecto, tonos delicados, fino tejido y exquisita transparencia, gozan de singular predilección entre las damas de buen gusto.

Su talón alto rematando en punta les imparte elegancia mayor, y la línea de puntos en su extremo superior, que evita los deshilados, las hace más duraderas. Dos poderosas razones más para usar siempre medias "Kayser."

Agentes para Cuba:
LLANO, AJA y SAIZ
Muralla 98, Dpto. 202
Apartado 1703
Habana

Kayser

No es legítima si no lleva impresa la palabra "Kayser"

MEDIAS · ROPA INTERIOR · GUANTES

IMPRESO EN EL DIARIO DE LA MARINA. HABANA. CUBA

M.E.C.D. 2016