SECCION 1ª

EL TIEMPO
LA NOTA DEL OBSERVATORIO, VEASE EN LA PAGINA 2

DIARIO DE LA MARINA

EDICION DE LA MAÑANA
INFORMACION CABLEGRAFICA MUNDIAL, POR NUESTROS HILOS DIRECTOS

SECCION 1ª

AÑO XCIV.—NUM. 200 El periódico más antiguo de Cuba. LA HABANA, MARTES 20 DE JULIO DE 1926.—SANTOS MARGARITA Y ELIAS, PROFETA Acogido a la franquicia postal 28 PAGINAS—5 CENTAVOS

MUERE TRAGICAMENTE EN UN ACCIDENTE AEREO, EL TENIENTE DURAN, COMPAÑERO DE FRANCO

VEASE EN LA ULTIMA PAGINA LA SENSACIONAL INFORMACION

NOTAS DEL DIARIO

El doctor Hernández Cartaya someterá mañana a la aprobación del Consejo de Secretarios el plan que ha preparado para el pago de las gratificaciones. Si merece, como es de esperarse, la sanción favorable del Presidente y de los demás miembros del Consejo, esta deuda será liquidada en los últimos días del corriente mes o en los primeros del próximo. He ahí una noticia muy satisfactoria para los empleados públicos y para el país en general. Con gusto la ratificamos desde este sitio, ya que en otra parte del DIARIO podrá leerse la información sobre el asunto de nuestro repórter en la Secretaría de Hacienda.

Y del pago de las gratificaciones ¿qué?, preguntábamos recientemente en una de nuestras **Notas.** "Pues del pago de las gratificaciones hay —contesta ahora el doctor Hernández Cartaya—que la Secretaría de Hacienda, secundando los deseos del general Machado expresados en aquella frase que comentó el DIARIO de poner **en circulación los recursos en dinero acumulado,** se dispone a pagarlas inmediatamente."

En efecto, ayer el ilustre Catedrático que con tan severa pulcritud maneja los fondos públicos, manifestó a los periodistas encargados de la información en su Departamento, que respondiendo "a los insistentes clamores de la prensa", llevaría al Consejo el plan preparado por él para liquidar esa vieja deuda.

Se paga a Speyer, se paga a Morgan, se paga la deuda interior a contratistas y abastecedores, pero se paga también a los empleados con quienes la Nación tiene pendiente un compromiso desde días muy obscuros, que parecen ya, por fortuna, corresponder a otro siglo.

El pago que el doctor Hernández Cartaya se propone hacer, es el último 25 por ciento de la deuda mencionada, quedando ésta saldada en su totalidad. El **millón quinientos mil pesos** en números redondos que será distribuído en toda la República, no solo vendrá a aliviar, aunque sea en escala reducida y de manera momentánea, la penuria general, sino que borrará de la partida de las deudas de la República una que es de triste y lamentable recordación. Por esta sola circunstancia bien merece plácemes el Jefe del Tesoro.

El manejo honrado y prudente de la Hacienda Nacional es una condición de tan extraordinaria importancia para el bienestar colectivo y la afirmación de las instituciones patrias, que por mucho que se encarezca, nunca lo que se diga o se escriba sobre el asunto nos parecerá excesivo. Será menester que la experiencia con sus duras, implacables y costosas lecciones, inculque en la conciencia pública los males terribles que ocasiona el despilfarro y la falta de probidad en el uso de las rentas nacionales, para que el país abra los ojos a la realidad del tremendo atentado que se comete contra él, cuando se malbaratan o se utilizan para fines de mero aprovechamiento personal, los dineros que se toman del bolsillo de todos con destino a servicios y obras útiles para todos.

Véase el caso presente. Atravesamos, a causa de la baja del precio del azúcar, una penosa crisis económica que, como todas las de ese género, tiende a generalizarse. Pero como la Hacienda se administra honradamente y las filtraciones no existen o se descubren y se castigan, los Presupuestos se liquidan con sobrantes y hay manera de saldar las cuentas de los períodos de desbarajuste, muchas veces los de más abundancia.

¡Cuán cierto es que en Cuba bastarían muy pocos años de orden y buena administración para que llegase a ser uno de los países más admirables del mundo!

Por fortuna en ello estamos y no debemos apartarnos de esa senda.

HOY SALE PARA ESPAÑA EL EXCMO. SR. D. LAUREANO FALLA GUTIERREZ

En el día de hoy saldrá para Europa a bordo del hermoso trasatlántico "Cristóbal Colón", el Sr. don Laureano Falla Gutiérrez, acaudalado hombre de negocios español que tan merecidamente ostenta los cargos de Presidente del Casino Español de la Habana y del Comité de Sociedades Españolas.

El Sr. Falla Gutiérrez marcha acompañado de su distinguida familia y piensa permanecer en España una temporada de descanso para luego regresar a Cuba, donde cuenta con el afecto respetuoso de cubanos y españoles.

Al muelle acudirán centenares de personas para despedir a este ilustre español, entre las que figurarán los miembros de las directivas de los organismos que preside con el beneplácito de todos.

El DIARIO DE LA MARINA envía un saludo de despedida a tan gran amigo, y le desea toda clase de satisfacciones en la Madre Patria.

NUESTRO GRAN CONCURSO DE BELLEZA NACIONAL

LAS CANDIDATAS

SRTA. LYDIA HERNANDEZ Y HERNANDEZ

Colón 12.—Sagua la Grande

De las bravías e indómitas Villas, de la pintoresca ciudad de Sagua la Grande nos llega la vera efigie de una bella y distinguida candidata. Se llama Lydia, nombre aristocrático, cadencioso, dulce de pronunciar.

Bajo los rizos de su melena negra, profundamente negra, unos ojos también intensamente negros lanzan destellos brillantes de lucero.

Una nariz de líneas y proporciones perfectas hace que su rostro aparezca con una austeridad de belleza romana, majestuosa y serena.

Y tiene en la cara, para hacerla más interesante, el misterio de una esfinge humanamente bella que evoca al infinito....

Si la belleza verdadera ha de triunfar en esta justa, nadie como ella, que posee rasgos verdaderamente hermosos, para ser la reina entre las reinas que figuran en nuestro Concurso.

PARIS SALUDA CON ALEGRIA AL REY DE ESPAÑA

LA INFANTA EULALIA DETENIDA POR LOS SOLDADOS, QUE LA CREYERON UNA ANARQUISTA PELIGROSA.

EL TREN REAL, CON DOCE MINUTOS DE RETRASO.

Correspondencia de nuestro redactor Doctor L. Frau Marsal, actualmente en París.

EL VIAJE DE LOS REYES DE ESPAÑA A PARIS

S. M. Alfonso XIII, saliendo de visitar al Presidente de la República de Francia, Mr. Doumerge

París ha saludado con alegría al Rey...

Gabriel Guillert, metereólogo, supo anunciar con acierto, desde "Le Matin", los bellos días últimos de este fin de Junio. Ya, efectivamente, no sopla frío el viento ni la lluvia es continua. Los paisajes grises de la niebla se han desvanecido bajo los azotes de la luz. Y París, que no tuvo este año primavera, alza ahora con amor y con alegría sus ojos hacia el cielo azul y jocundo, donde asoma su cara feliz un tibio sol de cro viejo...

¡Es que le ha interesado esta visita de los Reyes...!

—"C' est la Reine d'Espagne que nous donne la bonheur", dice todo París en este momento, galantemente. Es la Reina de España la que nos trae esta buenaventura. ¡Ved como brillan sus cabellos rubios!

Y la ciudad se encarama sobre las sillas de los cafés del "boulevard", y corre a las Avenidas del Bosque y se apretuja en torno del "Hotel Meurice" para ver, lo más cerca posible, a estos reyes de España llenos de la historia antigua y envueltos en tradición y que parecen surgir no de la "gare" d' Orsay sino del fondo emocionante de un arcaico tapiz...

Y todo París les aplaude con simpatía al pasar...

—S. M. la Reina Victoria ¿cómo estaba vestida?

—De negro... Echura sastre...

—¿Y el sombrero?

—Negro también, con un "liseré" blanco. Descendió la primera del "wagon"... Por cierto...

Fué una escena curiosa. La Infanta Eulalia quiso correr a abrazar a la Reina y se puso casi de un salto sobre el tapiz rojo que cubría el suelo del andén: los soldados entonces se abalanzaron sobre la intrépida dama, a la que supusieron peligrosa anarquista; la voz de ¡alto! les dejó con la boca abierta al contemplar como Su Majestad Victoria le tendía con cariño los brazos, mientras el Rey gritando ¡Eulalia! echaba pie a tierra de un brinco para acercarse pronto a la Infanta...

¿Queréis saber también como era el traje del Rey? Chaqueta cruzada, color marrón. Sombrero flexible, de fieltro verde...

Por un minuto todo fueron besos, saludos y risas.

Y comenzó, acto continuo, la recepción de bienvenida.

Desfilaron respetuosamente, los altos personajes...

—La Princesa Sixta de Borbón, la Duquesa de Montpensier y Mme. Peretti della Rocca, esposa del Embajador de Francia en Madrid...

Mr. Goyeneche y el Marqués de Foura.

El Mariscal Petain, el General Lasson, el Almirante Vadel, éste en nombre del Presidente de la República...

Mr. de Fourquieres, jefe del Protocolo.

El General español Jordana, actualmente en París...

El Comandante de Brauer, que ostentaba la representación del Ministro de la Guerra de Francia.

El Marqués de Viana.

Y los señores Moraín, Jefe de Policía, y Bouju, "prefet" del Seine.

Y toda la comitiva iba a ponerse en marcha, cuando los fotógrafos gritaron, lo mismo que ahí, las palabras terribles: —¡Un momento!

Los Reyes sonrieron...

—Es el cuarto poder, que manda, dijo Don Alfonso...

Fogonazos. Aplausos. Vivas...

Y la lenta procesión fué ganando las puertas...

Afuera —en las calles todavía un poco luminosas— la multitud apenas contenida por la barrera de acero de

Continúa en la página 9

CUBA ASISTIRA A VARIOS CONGRESOS EN WASHINGTON

Irán los Dres. Fco. M. Fernández y Rensolí, Secretario y Director de Sanidad, respectivamente

El Gobierno de Cuba ha recibido del Presidente de la Unión Pan-Americana que radica en Washington, un recordatorio a la invitación oficial que le hizo con fecha 25 de mayo próximo pasado, para que estuviésemos representados en la Primera Conferencia Pan Americana de Directores de Servicio de Sanidad Pública de toda la América, la que se inaugurará en la Capital norteamericana el día 27 de septiembre próximo y cerrará sus sesiones el día 29 del propio mes.

A estas conferencias concurrirán, representando a la Sanidad Cubana, el doctor Francisco María Fernández, Secretario de Sanidad y además, Secretario de la Unión Pan Americana de Washington, y el doctor Fernando Rensoli, Director de Sanidad, quien ha sido invitado oficialmente por la Unión.

Terminadas las sesiones de la Primera Conferencia Pan Americana de Directores de Servicio de Sanidad Pública, celebrará la Unión, también en Washington, el Congreso Internacional contra la Tubercu-

Continúa en la página 7

GRAN CONTRABANDO DE TEJIDOS, DESCUBIERTO EN NUESTRAS ADUANAS

Cambiazo de cajas de algodón por seda.—La defraudación realizada se hace ascender a cien mil pesos

Hace aproximadamente unos cuatro meses que el Secretario de Hacienda tuvo confidencias de que por varias Aduanas de la República, especialmente por la de la Habana, se venía introduciendo de contrabando grandes partidas de tejidos de seda, en piezas y confeccionadas, explicándose así la baja que ha tenido en plaza dicha mercancía.

El doctor Hernández Cartaya, de acuerdo con el Administrador de la Aduana, doctor José María Zayas y Portela, comisionó al Delegado Especial señor Donato Soto, vista especial de la Aduana, con el fin de que se abriese una amplia investigación.

El señor Soto designó a un grupo de compañeros, subalternos suyos, para esta averiguación, obteniendo un satisfactorio resultado.

Continúa en la página 7

CARTA PASTORAL DEL ARZOBISPO DE ESTA CIUDAD

En ella están admirablemente condensadas sus impresiones del Congreso Eucarístico de Chicago

Nuestro muy egregio Prelado Monseñor Ruiz y Rodríguez, nos dispensa el alto honor de enviarnos sus impresiones personales del Congreso Eucarístico de Chicago, condensadas en una maravillosa Carta Pastoral, la cual consta de cuatro importantísimas partes.

En la primera proclama el triunfo de Jesús, Víctima de Herodes, Escribas, Fariseos, sayones y soldados; Sumo Sacerdote, Pilatos, judíos y romanos.

Erodes muere corroído por los gusanos; Escribas y Fariseos, se ven compelidos a exclamar: "Jamás hombre alguno ha hablado como este hombre"; soldados y sayones solo pueden prenderle en el Huerto de las Olivas, cuando El quiere y se lo manda; el Sumo Sacerdote es derrotado por la Víctima con estas eternas frases: "Si he hablado mal, muéstrame en qué, y si bien, por qué me hieres".

Palabras que cayeron sobre el Sumo Sacerdote e hirieron a la justicia humana; Pilatos, tiene que confesar su inocencia después de inmemorable careo. Y en la Cruz triunfa

Continúa en la página 7

POR LA CONMUTACION DE LA PENA DE MUERTE IMPUESTA AL 'COMETA'

La Sala de vacaciones del Tribunal Supremo recomienda al Jefe del Estado dicho acto de clemencia

Por conducto de la Secretaría de Justicia, la Sala de Vacaciones elevó ayer tarde al Gobierno, la exposición relacionada con la causa instruída al reo Fermín Pérez Ramírez (a) "Cometa", condenado a la última mapena por la Audiencia de Oriente, no obstante haber retirado en el acto del juicio la acusación el Ministerio Fiscal, como autor de un delito de robo con ocasión del cual resultó doble homicidio, la cual sentencia fué confirmada recientemente por la citada Sala.

En su exposición la Sala, de acuerdo con informes del Ministerio Público, recomienda al Gobierno que en vía de gracia y por razón de equidad, derivada del hecho de haber dictado sentencia si nque existiera parte acusadora, conmute la pena impuesta, por la inmediata.

Según se declara probado, "Cometa" y el procesado rebelde Benito E. Hechavarría se introdujeon ambos enmascarados, en el interior de la casa de vivienda de la colonia

Continúa en la página 7

UNA RECTIFICACION DE LA EMBAJADA DE CUBA, EN WASHINGTON

WASHINGTON, julio 19.—(A. P.)—Los artículos que han aparecido en los periódicos de La Habana dando como ciertas unas manifestaciones hechas por la Embajada cubana en Washington en relación con la investigación propuesta por un comité del Senado, sobre reclamaciones norteamericanas en Cuba, trajo por consecuencia una severa negativa del encargado de negocios cubano, en esta ciudad.

El señor Barón dice en sus manifestaciones que él y la Embajada se han abstenido, por completo, de todo comentario en relación con la resolución propuesta por el senador King. Los despachos enviados por ciertas agencias a La Habana dando a entender que la Embajada de Cuba hizo tales comentarios, son completamente infundados, según indica el diplomático cubano.

COLOMBIA CELEBRA HOY LA FIESTA DE SU INDEPENDENCIA

Interesantes datos referentes al enorme desarrollo alcanzado por esa República, últimamente

Hoy celebra la fiesta de su Independencia Nacional la República de Colombia, nación hermana que por sus vastos territorios, por sus inagotables riquezas naturales está llamada a ser una de las naciones más progresivas de nuestra América.

Cuba no puede dejar pasar este día sin consagrar un recuerdo de cariño a la floreciente nación que en sus ciento diez y seis años de vida libre va desarrollando toda clase de iniciativas para conquistar uno de los primeros puestos dentro del concierto económico de los pueblos hispanoamericanos.

Con motivo de esta fecha gloriosa, el Ministro Plenipotenciario de Colombia en Cuba, el ilustre y distinguido médico, doctor Ricardo Gutiérrez Lee recibirá en la tarde de

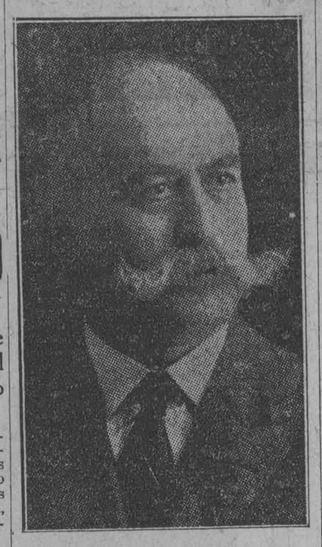

General Pedro Nel Ospina, Presidente de la República de Colombia, que cesará en su alto cargo el día 7 del próximo mes de Agosto.

hoy a los elementos oficiales, cuerpo diplomático y miembros de la colonia colombiana aquí residentes, en la Legación colombiana.

Como una elocuente demostración de la actividad que se advierte en dicho país, entresacamos algunos párrafos del admirable trabajo recientemente publicado en la revista comercial "Colombia", del que es autor el señor Lucas Caballero, gerente del Banco Agrícola Hipotecario de Colombia, que habla de cuanto viene realizando dicho país con patriótico y laudable afán de engrandecimiento:

"Hace veinte años Colombia ocupaba uno de los últimos lugares en posición internacional, financiera y económica entre los veinte estados de Hispano América: acababa de pasar por la ordalía de una guerra civil que impuso el sacrificio de la porción más vigorosa de la población, que arrasó la riqueza pública, que desvalorizó los títulos de su deuda externa hasta el precio del 14 por 100, que la inundó de papel coneda cotizable hasta el 200 por 1, y que tan sólo le permitía exhibir un comercio internacional de 15.000.000 de pesos y rentas públicas que en conjunto no sumaban más de 8 millones de pesos."

"Hoy nuestra patria ocupa dentro del referido concierto hispanoamericano el tercer lugar en extensión superficiaria y en población, el cuarto en rentas públicas, el primero en sanidad de su sistema monetario y de su organización fiscal, aparte de ser uno de los estados en que se disfruta de una vida civil más libre.

"Para hacer la comparación de situación fiscal y financiera con estados extraños no es criterio seguro el que tan solo confronta presupuestos de nación a nación; hay que tomar en cuenta la organización política de los distintos estados y los servicios públicos que en cada uno de ellos se presta para saber si la autonomía financiera de las secciones modifica las apariencias del presupuesto nacional. Es así como al comparar esa clase de presupuestos de Colombia, con el de otras naciones muy centralizadas de la América española, se debe sumar al nuestro el monto de las rentas de los departamentos y de los municipios para llegar a la conclusión de que las rentas públicas colombianas ascienden a $90.000.000, lo que representa algo más de diez veces el pro-

Continúa en la página 5

MAÑANA, MIERCOLES, SERA INAUGURADA POR EL SEÑOR PRESIDENTE LA COLONIA INFANTIL "MARIA DE LOS ANGELES GRAU"

La linda nietecita del Jefe del Estado será la madrina del importante acto. Enseñanza militar y pedagógica. Reglamento para las visitas a la Colonia. Ultimos niños y niñas inscriptos

El general Machado y su lindísima nietecita

Para mañana miércoles, día 21, está señalada la fecha de inauguración de la segunda Colonia Infantil de verano que se establecerá en Cuba, será llamada "María de los Angeles Grau", en honor de la bella nietecita del Primer Magistrado de la Nación, la cual, abrazada por su abuelito, aparece engalanando estas planas.

La hora oficial de la inauguración será la de las tres de la tarde.

Entre la clase pobre reina verdadero entusiasmo; entre esa clase social que por su situación económica no puede dar a sus hijos una vida llena de higiene, aire y sol, cuidadosamente vigilados por personas expertas, alimentados por un régimen especial, dando reposo al cuerpo durante un número de horas, etc.

El doctor López del Valle, al hablar ayer con uno de nuestros reporters sobre lo que él llama "el acontecimiento del miércoles", nos demostraba cuán regocijado se hallaba de poder al fin establecerse con carácter permanente, una colonia infantil de verano. El doctor López del Valle es uno de los más entusiastas organizadores del establecimiento de esta clase de colonias infantiles. Con la cooperación decidida del Secretario de Sanidad, doctor Francisco María Fernández, el que desde que se hizo cargo del alto mando sanitario de la República nos dijo en declaraciones publicadas por el DIARIO DE LA MARINA que tenía en estudio algunos asuntos de importancia para bien de la niñez, espera, repetimos, el día de mañana como uno de los más felices de su vida.

LOS ULTIMOS NIÑOS SELECCIONADOS

Bajo la dirección del doctor López del Valle, con la aprobación del Secretario de Sanidad, han sido seleccionados ya todos los niños y niñas que formarán el total de los que se "colonializarán" mañana a las 3 de la tarde.

En nuestra edición del domingo, dimos cuenta de los cien primeros niñas y niños seleccionados. Hoy publicamos los nombres de los restantes:

Teresa Pérez, de 9 años de edad, vecina de H número 237; Carlos Marfais, de 11 años de edad, vecino de Salud 134; Antonio Núñez, de 11 años de edad, de Sitios 33; Bernardo González, de 11 años de edad, de Gloria 48; Graciela Valdés, de 9 años de edad, de Virtudes 156; Berta Alfonso, de 8 años de edad, de Neptuno 233; María Aurora Juan, de 8 años de edad, de Rodríguez 136; Miguel Morales, de 8 años de edad, de Florida 31; Fernando Escariz, de 12 años, de Concordia 84; Luis Alfonso, de 8 años, de Estrella 42; Georgina García, de 11 años, de Bernal entre Santa Celia y Santa Flora; Ramón Miró, de 11 años, de Estrella 71; Guillermo Cuadrado, de 10 años, de Suárez 112; José Domínguez, de 9 años, de Figuaras 48; Roberto Chevere, de 8 años, de Estrella 151; Abel Branly, de 10 años, de Sanguily 7, Reparto El Gavilán; Reinaldo Noa, de 8 años, de Monte 130, altos; Alberto Salas, de 11 años, de Gloria 173; Félix Pouza, de 12 años, de Suárez 128; Otto D'Escamp, de 11 años, de 15 entre Dolores y Tejar, Lawton; Zoila Valdés, de 8 años, de Delicias 11, letra A; Hilda Villarreal, de 8 años, de Cuba número 1; Margot Villarreal, de 9 años, de Cuba número 1; Rolando Caballero, de 8 años, de Manrique 163; Francia López, de 8 años, de Mercado de Tacón 69; Carlos Muñoz, de 10 años, de Neptuno 203; Rafael Cornelio, de 8 años, de L número 119, entre 11 y 13; Berta Valdés Planas, de 9 años, de San Leonardo 13 letra B; Georgina Valdés Planas, de 8 años, de San Leonardo 13, letra B; Virginia García, de 8 años, de Reina

Continúa en la página 9

ACLARACION DE LA SECRETARIA DE ESTADO SOBRE LA MISION DEL DR. AGUERO

La Secretaría de Estado ha facilitado a la prensa la siguiente nota oficiosa sobre la intervención del Dr. Agüero en la reunión donde se tratará la resolución del Senado de los Estados Unidos sobre el Tribunal Permanente de Justicia Internacional.

Julio 19 de 1926.

En relación con un cablegrama de Ginebra publicado ayer por algunos diarios, respecto a la participación del Dr. Arístides de Agüero como Delegado en una reunión en que conjuntamente con los Delegados de otros países habrá de tratarse o discutirse la Resolución del Senado de los Estados Unidos de América por virtud de la cual acordó aquel país adherirse al Tribunal Permanente de Justicia Internacional, aunque con ciertas reservas, la Secretaría de Estado hace constar que, en ningún caso hubiera enviado Delegados a discutir especialmente un asunto que ha sido ya acordado directamente entre las Cancillerías de Washington y la Habana.

Es por tanto incierto que la Secretaría de Estado haya nombrado al Dr. Agüero para esa Conferencia y la estancia en Ginebra de nuestro Delegado se debe a su participación en la reunión de la Comisión de Tránsito de la Liga.

A-8157

Para tratar cualquier asunto del CERTAMEN DE BELLEZA NACIONAL llame al Teléfono A-3157.
Las horas de oficina son de 9 a 12 m. y de 2 a 5 p. m.

GRAN CONCURSO NACIONAL DE BELLEZA DEL DIARIO DE LA MARINA

Voto a favor de.....
Dirección.....
Ciudad o pueblo.....
Provincia.....

Valido por un solo Voto

Cada recibo de suscripción mensual a partir del mes de Mayo equivale a 30 VOTOS

VEANSE LAS BASES DEL CONCURSO EN LA PAG. VEINTITRES

M.E.C.D. 2016

Este nuevo cigarro es fabricado en una forma tal y tan rigurosamente confeccionado que todos lo saborean.

No perjudica en nada la salud

Suave y SIN NICOTINA

Estuche 20 centavos

DE DIA EN DIA

LA PROFECIA GRABADA EN LA PIRAMIDE

Para hoy martes, 20 de Julio de 1926, dará comienzo un ciclo de dramáticos acontecimientos, que culminarán en un caos general el cual tendrá lugar el 28 de mayo de 1928, después de que se hayan visto envueltas en grandes conflictos las naciones de la tierra.

Tan sensacional profecía ha sido leída por distinguidos egiptólogos en una de las caras de la gran pirámide de Gizeh y coincide con los frecuentes anuncios que han hecho estos días los médium espiritistas, valiéndose de veladores trepidantes y de otros aparatos, entre los cuales es raro que todavía no hayan introducido los de radio.

Hay, pues, muchas probabilidades de que el tal ciclo se inicie, a no ser que el que grabó la profecía en la pirámide fuera un faraón amigo de darle jaranas a la posteridad o que los espiritistas que han hecho estos vaticinios sean de los llamados apócrifos por algunos colegas que al parecer tienen grandes respetos para los espiritistas legítimos.

De todos modos, no les aconsejaríamos a nuestros elementos azucareros que empezaran a operar teniendo en cuenta la aproximación de otro caos. ¡Porque eso sí que podría ser el caos, aunque no lo dijera la pirámide, ni lo corroboraran los veladores de tres patas!

CAMPAÑA CONTRA EL ESPAÑOL

Los americanos se proponen desarrollar en Filipinas una fuerte ofensiva contra el idioma español, valiéndose del radio para difundir el conocimiento del inglés.

Nos parece que será una batalla perdida por ellos. Si ya el sonoro idioma de Cervantes, a merced de las hondas hertzianas resulta un lenguaje parecido al de los gatos, no hay que decir cómo tiene que sonarle el inglés por el radio al que no tenga el oído acostumbrado a él.

Concluirá por odiar al inglés y al radio.

UN BARBA-AZUL CON TODA LA BARBA

Se defiende en estos momentos frente a los tribunales de París un von vivant que está resultando un Barza-Azul incruento, pues su delito consiste únicamente en haberse apoderado por medios tortuosos—según ellas—de los ahorros de cien mujeres a las que enamoró e hizo sus amantes.

El método de que se valía, era el de halagar las aficiones literarias de sus víctimas—todas ellas tenían la misma desmedida afición a las letras—hasta conseguir que le brindaran recursos para editar las obras de ambos.

Pero el muy tuno nos parece que saldrá absuelto. Para defenderse ha pedido que se lean los poemas y las novelas de sus ex-amantes, "a ver si es posible que semejantes adefesios pudieran ser ensalzados ni por compromiso" ¡Será una prueba a la que sucumbirá el Tribunal! El nuevo Barba-Azul se libraría de la misma horca, por decisión unánime del Tribunal de no soportar el suplicio de tal lectura.

NOTAS DEL CONCURSO

DE ABREUS

Nos escriben de Abreus notificándonos la formación de un nuevo Comité a favor de una de las señoritas más bellas de ese pintoresco pueblo, Blanca de León, linda candidata que fué elegida por unanimidad por los señores que formaban el Comité la noche del 13 de julio del corriente, en uno de los salones del Casino Español.

Se levantó acta la cual copiamos:

En el pueblo de Abreus el día 13 de julio de 1926 y en los salones del Casino Español de Abreus se reunieron numerosas y distinguidas señoritas con el objeto de dejar constituído un comité de propaganda a favor del gran concurso nacional de belleza que con tanto éxito ha organizado el periódico habanero DIARIO DE LA MARINA. Después de un ligero cambio de impresiones entre todas las damitas allí reunidas se acordó constituir un Comité en la forma siguiente:

Presidenta, Srta. Esther Jorge Junquera; Vicepresidenta, Srta. Ana Jorge; Secretario, Serafín Cueto; Vicesecretaria, Srta. Irma Castiñeira; Tesorera, Srta. Blanca de León; Vicetesorera Srta. Lilia Arrieta. Vocales, señoritas Lilia Acosta, Marta Soto, Generosa Fernández, Aurelia de León, Luz del Carmen Torres, Isabel Mier, Catalina Mecías, Josefa Torres ,Aida Castiñeira, Celia Rodríguez, Romelia de León, Obdulia López, Ofelia Arrieta, Rosa Baldoquín y Carmita Torres.

También se acordó en este día y de acuerdo con el comité de jóvenes allí reunidos proceder entre ambos a una votación secreta para elegir entre las damitas de Abreus una que figure como reina, realizado el escrutinio se vió el resultado de haber obtenido la señorita Blanca de León mayor votación, ocupando por lo tanto el puesto de reina. Los dos comités ya citados acordaron laborar conjuntamente por la candidatura de la señorita Blanca de León.

Y no habiendo más asuntos de que tratar se dió por terminada la reunión, firmando esta acta para constancia la presidenta del comité con el visto bueno, ante mí, secretario que certifica.

Esther Jorge
Presidenta del Comité.
Serafín Cueto,
Secretario del Comité.

Deseamos a la Srta. Blanca León que el más risueño éxito corone sus esfuerzos en esta tan interesante justa de belleza.

NOTAS PERSONALES

EL NIÑO ANDRES LAZCANO Y BOSCH

Desde el viernes se encuentra en esta capital enfermo de gravedad el niño Andrés María Lazcano y Bosch, hijo de los distinguidos esposos María Bosch de Lazcano y doctor Andrés María Lazcano y Mazón, Juez de Instrucción y de Primera Instancia del Partido Judicial de Bejucal.

Celebrada junta de médicos, ha quedado hecho cargo de la asistencia el reputado especialista en niños doctor Benito Vilá, Ayudante de la Cátedra de Patología y Clínica Infantil de la Facultad de Medicina de la Universidad Nacional.

La ciencia, representada por tan lustre facultativo, lucha hasta ahora con éxito, por librar de las garras de la muerte al lindo Andresito el que fué bautizado en la tarde del viernes por el Cura Párroco de la Iglesia del Pilar, actuando como padrinos el doctor Carlos J. Lazcano y Mazón y la señorita Carmela Brunet y Griñolés.

Hacemos votos fervientes, por que cuanto antes el restablecimiento de Andresito, lleve la tranquilidad al ánimo de sus padres.

LA SRA. C. BLANCO DE PRUNA-LATTE

Se encuentra ya en su domicilio de Malecón núm. 11, después de pasado el período de gravedad que puso en inminente peligro su vida, la distinguida señora Carmelina Blanco de Pruna-Latté, esposa del dignísimo abogado y notario doctor Manuel Pruna-Latté.

La señora Pruna-Latté fué operada recientemente de un caso grave de apendicitis. Por el estado del apéndice, y la premura con que hubo que llevar a efecto la operación ésta fué peligrosísima. La llevó a cabo, con feliz éxito, el doctor Rafael Nogueira.

Es de hacer notar la actuación, acertadísima, del doctor Ladislao Gyori en el caso de la señora Pruna-Latté.

Una de las siempre tan esperadas y temidas complicaciones que ponen en grave riesgo la vida de los operados, se presentó a las 48 horas de haber sido intervenido por la cuchilla el caso de la señora Carmelina Blanco.

Y el doctor Gyori, con una actuación precisa, concienzuda, luchando a brazo partido con la gravedad suprema que hacía temer en horas un fatal desenlace, supo vencer completamente la terrible crisis, mucho más terrible por cuanto por más de un médico fueron declarados nulos los esfuerzos de la ciencia.

Felicitamos a los médicos Gyori, y al felicitarlos queremos hacerlo también a la enferma y a sus familiares.

Dr. Gonzalo Pedroso

CIRUJANO DEL HOSPITAL MUNICIPAL DE EMERGENCIA

Especialista en Vías Urinarias y Enfermedades venéreas, Cistoscopia y cateterismo de los uréteres. Cirugía de Vías Urinarias. Consultas de 10 a 12 y de 3 a 5 p. m. en la calle Avenida de la República 254.

E 1579 ind. 1 Jl.

ALMORRANAS (HEMORROIDES) requieren un tratamiento cuidadoso. El UNGUENTO PAZO es el remedio eficaz que se conoce hasta el día para el tratamiento de las Almorranas simples, sangrantes, con picazón o externas. Una o dos cajitas bastan. La firma de E. W. GROVE se halla en cada cajita.

CARCEL Y VIVAC

ENTRADAS

Lucas Gómez Pensant, lesiones; Rufino Horta Marinello, vejación; Carlos Lupalde Santiesteban, faltas a la policía; Roque Sánchez, escándalo y faltas a la policía; Antonio Benítez, escándalo; Saturnino Bermello, escándalo; Henry Bennett, ofensas a la moral; Leonardo Berger, hurto; Eusebio Capestany, estafa; Ramiro Capablanca Ruiz, estafa; Antonio Caos, escándalo; José Capó, escándalo; Bernarda Canut, robo; Florentino Cañal, robo.

SALIDAS

Josefa Rúa, ofensas a la moral; Federico Fernández, hurto; Enrique Fernández, hurto; Emilio Fernández, hurto; Virgilio Lazaga, escándalo; José Larrinaga, ofensas a la moral; Angel Penient, estafa; Enrique Lara, robo; James Richardson, embriaguez y escándalo.

PRONOSTICO DEL TIEMPO PARA HOY

Casa Blanca, Julio 19.— 2.30 p.m. DIARIO. — Habana. — Pronóstico Isla buen tiempo hoy martes, terrales y brisas frescas, turbonadas después de mediodía. Estado del tiempo lunes 7 a.m. buen tiempo, barómetro alto, y vientos moderados o frescos de región Este de Cuba. Golfo de México, Atlántico norte de Antillas y mar Caribe occidental.

Observatorio Nacional

666

Es una prescripción para CATARROS, GRIPPE, FLU, DENGUE, FIEBRE BILIOSA Y MALARIA

Mata los gérmenes

PARA SU NIÑO LECHE KEL LA MEJOR

MOVIMIENTO DE ENFERMOS

HOSPITAL NACIONAL GENERAL CALIXTO GARCIA

Director: Dr. F. P. López Silvero

Lista de ingresos correspondiente a julio 19 de 1926:

Médico de guardia: doctor Ernesto D. Despaigne. Alumno de guardia: señor Echenique.

Andrés González, 59 años de edad, raza blanca, natural de España; Vicente Cortinas, 30 años de edad, raza blanca, natural de España; Pedro Cabrera, 64 años de edad, raza blanca, natural de Canarias; Sarah Gordon, 28 años de edad, raza blanca, natural de Méjico; Emilio García, 1 día de nacido, mestizo, natural de la Habana; Pedro Medero, 1 día de nacido, raza blanca, natural de la Habana; Gloria Perelman, 1 día de nacida, raza blanca, natural de la Habana; Angelina Rudreka, de 1 día de nacida, raza blanca, natural de la Habana; Emilia Sánchez, 62 años de edad, mestiza, natural de Güines; José Fernández, 40 años de edad, raza blanca, natural de España; Dulce M. Valdés, 22 años de edad, raza blanca, natural de Pinar del Río; Endece, 30 años de edad, raza Y., natural de India; Matías Hernández, 29 años de edad, raza blanca, natural de Matanzas; Pastor Sambola, 47 años de edad, raza blanca, natural de Matanzas; Dionisio Aime, 31 años de edad, raza negra, natural de Cárdenas; Brígida Chirino, 32 años de edad, raza negra, natural de Bolondrón; Eusebia Pedroso, 21 años de edad, raza negra, natural de Pedro Betancourt; Teresa Soto Fernández, 29 años de edad, raza blanca, natural de España; Evaristo Serrano, 22 años de edad, raza blanca, natural de Sagua la Grande; Emilio Abreu Stincer, 35 años de edad, raza blanca, natural de Sagua la Grande; Amparo Rivero, 32 años de edad, mestiza, natural de Sagua la Grande; Olga M. Pérez, 20 años de edad, raza negra, natural de la Habana; Josefina Gutiérrez, 39 años de edad, raza blanca, natural de Pinar del Río; Ramona Iglesias, 51 años de edad, raza blanca, natural de España; Carlos Torres, 11 años de edad, raza blanca, natural de la Habana; Justianao Moré, 18 años de edad, raza negra, natural de San José de las Lajas; Inés Codon Covo, de 44 años de edad, raza blanca, natural de España; Rosa A. Coballa, 16 años de edad, raza blanca, natural de Santa Clara; María Cárdenas, 58 años de edad, mestiza, natural de Pedro Betancourt; Benita García, 20 años de edad, raza blanca, natural de Pinar del Río; Manuela Blanco, 19 años de edad, raza blanca, natural de España; José de la Cruz, 55 años de edad, raza negra, natural de San Nicolás; Manuel Ategre, de 58 años de edad, raza blanca, natural de Cabañas; Henry Husbano, 39 años de edad, raza negra, natural de Babaria; Angel Alonso, de 58 años de edad, raza blanca, natural de España; Dámaso Pedroso, 60 años de edad, raza negra, natural de Jaruco; Carmen Zamora, 26 años de edad, raza blanca, natural de Matanzas; Florentina Poey, 48 años de edad, mestiza, natural de Alacranes; José Echevarría, 28 años de edad, raza blanca, natural de San José de las Lajas; Agueda Pérez, 51 años de edad, raza blanca, natural de Artemisa; Margot Kisse, 29 años de edad, raza blanca, natural de los Estados Unidos; Marcelino Puig, raza blanca, natural de España; Antonio Crespo, 23 años de edad, raza blanca, natural de San Cristóbal; Rosa Frades, 13 años de edad, raza blanca, natural de Pinar del Río; Francisca Panuzo, 60 años de edad, raza blanca, natural de Polonia; Bories Merkelson, 29 años de edad, raza blanca, natural de Polonia; Josefa Cruz, 24 años de edad, mestiza, natural de Jagüey Grande.

Médico de Imaginaria: doctor Luciano Joaunneau.

Enfermos comunes	797
Enfermos tuberculosos	143
Enfermos veteranos	43
Total	983

LISTA DE SALIDAS

María Núñez, 26 años de edad, raza blanca, natural de España; Enriqueta Romero, 22 años de edad, raza negra, natural de San Cayetano; Felicia Acevedo, 65 años de edad, mestiza, natural de Cienfuegos; Aurora Guerra, 40 años de edad, raza blanca, natural de Corralillo; Eduvigis Pla, 58 años de edad, raza negra, natural de Carlos Rojas; Adelfa Martínez, 8 meses, raza blanca, natural de Amarillas; Dulce Mª Valdés, 22 años de edad, raza blanca, natural de Cuba; María Teresa Aróstegui, 35 años de edad, mestiza, natural de Punta Brava; Ramona Martínez, 18 años de edad, raza blanca, natural de Güines; Julio Gutiérrez, 34 años de edad, raza blanca, natural de San Diego de los Baños; Pedro F. de Cárdenas, 24 años de edad, natural de la Habana, raza blanca; Manuel Martínez, 50 años de edad, raza blanca, natural de España; Victoria Leal, 30 años de edad, raza blanca, natural de Cárdenas; Raúl Herrera Trujillo, 25 años de edad, mestizo, natural de Artemisa; Francisco López, 55 años de edad, raza blanca, natural de España; Ildefonso Cuesta, 44 años de edad, raza negra, natural de Cabañas; Isabel Domínguez, 52 años de edad, mestizo, natural de Marianao; Rufina Millintons, 39 años de edad, raza blanca, natural de Panamá; Manuel Agüero Fuentes, 51 años de edad, mestizo, natural de Remedios; José Ramón Balz, 21 años de edad, raza blanca, natural de Pinar del Río; Ramón Rodríguez, 46 años de edad, raza blanca, natural de la Habana; José Pérez, 85 años de edad, raza amarilla, natural de China; Jorge Valdés, 19 años de edad, raza blanca, natural de Cienfuegos; Juan Albaza, 64 años de edad, raza blanca, natural de la Habana; José Campeyo y Bol, 21 años de edad, raza blanca, natural de España; Eriberto Lanuza, 18 años de edad, raza negra, natural de la Habana; José Colasa, 28 años de edad, raza blanca, natural de Portugal; Emilio Goy, 21 años de edad, raza blanca, natural de España; Federico Estarriol, raza blanca; David Montejo, 40 años de edad, raza blanca, natural de Matanzas.

Fallecidos:

Guadalupe Coto, 80 años de edad, raza negra, natural de Marianao.

DEFUNCIONES

Relación de certificados de defunciones registrados durante las últimas veinticuatro horas en el Negociado de Demografía de la Secretaría de Sanidad y Beneficencia:

Josefa Martínez, raza blanca, 18 años, Benavides 1; tuberculosis pulmonar. José Grau, raza blanca, 17 años, Hospital Calixto García; tuberculosis pulmonar. Francisca Váz quez, raza blanca, 1 mes, Mayía Rodríguez, reparto Los Pinos; enteritis infantil. José A. Manrique, raza negra, 40 años, San Benigno 12; cirrosis del hígado. Guadalupe Soto, raza negra, 80 años, Hospital Calixto García; Arterio-esclerosis. Rafael Martínez, raza blanca, 5 meses, Zequeira 109, gastro-enteritis. Sara Blanco, raza blanca, 19 meses, calle A número 209; diarrea. Emma Morales, raza blanca, 83 años, Cortina y San Mariano; miocarditis aguda. Zoila Arias, raza blanca, 1 año, Daoiz 8; toxinfección intestinal. Daniel Villanueva, raza blanca, 33 años, Ensenada C; envenenamiento agudo. Ignacio Pérez, raza blanca, 76 años, Castillo 11 letra B; resblandecimiento cerebral. Belén Rodríguez, raza blanca, 86 años, Arsenal 56; arterio-esclerosis. Teresa Mato, raza blanca, 6 años, Hospital Calixto García; tétanos. Angela Jiménez, raza blanca, 66 años, Vives 163; nefritis crónica. Salomón Blanco, raza negra, 25 años, Presidio; tuberculosis pulmonar. Francisco Menéndez, raza blanca, 40 años, Naranjito letra H; bronquitis aguda. Manuel Lacana, raza blanca, 57 años, Cerro 659; insuficiencia cardíaca. Eva Hernández, mestiza, 16 meses, San Nicolás 168; bronquitis tóxica. Joaquín Herrera, raza negra, 40 años, Virtudes 123; mal de Bright. María Luisa García, raza blanca, 38 años, Escobar 89; miocarditis aguda. Rosa Quintana; mestiza, 19 años, Clínica Ledón; vómitos. Apolonio Molina, raza negra, 64 años; Hospital Municipal; hernia extrangulada.

El Traje Blanco se Impone

como lo más elegante y propio para los grandes calores de Julio y Agosto.

Tenemos una variedad muy interesante de modelos en estilos rectos y cruzados

VINO BUGEAUD

DE

EL MAS EFICAZ Y AGRADABLE DE LOS TÓNICOS

LABORATORIO P. LEBEAULT & Cie, PARIS.

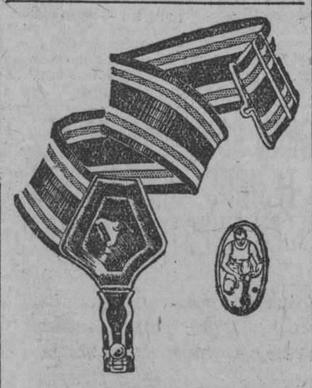

LIGAS PARIS

de Elástico Ancho

No Hay Contacto de Metal con la Piel

SERVICIO

Tratándose de servicio arduo y continuo, las Ligas PARIS no tienen igual. Resisten esfuerzos excepcionales y están siempre, como los buenos militares, "en su puesto". Vale la pena insistir en que sean Ligas PARIS.

Fabricantes

A. STEIN & COMPANY

Chicago, U.S.A. - New York, U.S.A.

LA MUSCULOSINE BYLA

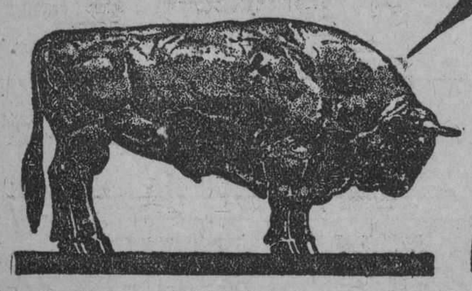

Fabricada por los Establecimientos BYLA PARIS (FRANCIA), es por sus VITAMINAS y sus principios tónicos y reconstituyentes

EL MEJOR PRODUCTO CONOCIDO PARA ENGORDAR

Casamientos

Lo que toda Joven Debe Saber Antes y Después Del Casamiento!

Distinguidas Señoras!

Todos saben que Ciertos Horribles Padecimientos y los más Peligrosos Desarreglos Genitales, son Enfermedades que persiguen a un gran número de Mujeres!

Cuántas vidas llenas de disgustos y pesares, cuántas lágrimas, cuánta tristeza y cuántos desengaños son producidos por estas tan dolorosas Enfermedades!

Cuántas Mujeres Solteras, Casadas o Viudas, que padecen de tan terribles dolencias!

Cuánta Madre de Familia se considera infeliz, por sufrir así!

Quien tenga esa desgracia sabe bien lo que es padecer!

Palpitaciones del Corazón, Ahogo en el Corazón, Falta de Aire, Sofocaciones, Sensación de Ahogo en la Garganta, Falta de Sueño, Falta de Apetito, Incomodidades del Estómago, Eructos Frecuentes, Acidez, Boca Amarga, Ventosidades en el Vientre, Mareos, Desarreglos y Calentura en la Cabeza, Pesadez de Cabeza, Punzadas y Dolores en el Pecho, Dolores en la Espalda, Dolores en las Caderas, Punzadas y Dolores en el Vientre, Vahidos, Tremores, Excitaciones Nerviosas, Oscurecimiento de la Vista, Desmayos, Zumbidos en los Oídos, Vértigos, Ataques Nerviosos, Estremecimientos, Escozores Súbitos, Calambres y Debilidad de las Piernas, Sudores Fríos o Abundantes, Escalofríos, Endurecimientos, Sensación de Calor en diferentes partes del Cuerpo, Ganas de Llorar sin tener Motivo, Falta de Memoria, Decaimiento del Cuerpo, Falta de Animo para hacer cualquier Trabajo, Frío en los Pies y en las Manos, Cansancios, Desvanecimientos, Manchas en la Piel, Ciertas Comezones, Ciertas Toses, Ataques de Hemorroides, etc. Todo ésto puede ser causado por las inflamaciones de ciertos Organos internos!

Hasta el Genio de la Mujer puede cambiar y ella, de alegre que era, se vuelve triste y desanimada, enfadándose fácilmente por las cosas más insignificantes!

Tratándose, todos estos Males desaparecerán!
Trátese! Trátese!

Use Regulador **Gesteira**

REGULADOR GESTEIRA es el Mejor Remedio para el Tratamiento de inflamaciones Uterinas, la Debilidad, la Anemia, la Palidez y la Amarillez de las Jóvenes, las Hemorragias, los Dolores, Cólicos de los Ovarios, los Períodos Excesivos y muy fuertes o muy demorados, los Dolores y la falta del Período, la Suspensión, la insuficiencia del Período, la Histeria y los Ataques Nerviosos, los Fluores Blancos, las Hemorroides y los más Peligrosos Desarreglos de las Señoras!!

Empiece hoy mismo a usar

Regulador Gesteira

* * *

De venta en todas las Farmacias y Droguerías

FELIPE RIVERO Y ALONSO

ABOGADO Y NOTARIO

Se entregan con su legalización Consular las escrituras destinadas al extranjero. Rapidez en el despacho de toda clase de escrituras. Traducción para protocolarlos de documentos en los idiomas inglés y francés.

EDIFICIO:
BANCO COMERCIAL DE CUBA
AGUIAR 73, Dptos. 710, 11 y 12. Teléfono: M-1472.

EL PRIMER CONGRESO DE MUSICA PANAMERICANO

El Maestro Sánchez de Fuentes visitó el pasado Sábado la oficina Pan-Americana, en la Secretaría de Estado, con el fin de cambiar impresiones con el Sr. Nestor Carbonell, jefe de la misma, sobre la celebración del primer Congreso de Música Pan Americano, que tendrá efecto en Enero del año 1928, conjuntamente con la Sexta Conferencia Pan-Americana. Este Congreso, cuya iniciativa corresponde a nuestra laboriosa Academia Nacional de Artes y Letras, será un verdadero acontecimiento, pues es el primero en su clase que se celebrará y en él han de estudiarse asuntos de suyo interesantes, como el conocimiento y límites de cada uno de los Cancioneros de los pueblos de América, así como lo relativo a la legislación sobre propiedad intelectual, que habrá de garantizar los derechos de todos los Compositores músicos de América.

El General Machado, apoyando los deseos de la Academia Nacional de Artes y letras, ha resuelto que dicho Congreso se celebre al propio tiempo que la Sexta Conferencia, en el Capitolio, que para esa fecha estará terminado, y se hará una amplia invitación, para que concurran a nuestro país, como delegados, los mejores músicos de la América.

Ya han comenzado los trabajos para la redacción del reglamento que ha de regir este Congreso y será nombrada una comisión organizadora del seno de la Academia, presidida por su Presidente, el doctor José Manuel Carbonell, a cuyo cargo estarán todos los asuntos relacionados con tan magno acontecimiento.

El Dr. Eduardo Sánchez de Fuentes, hace dos años viene laborando por la realización de este interesante congreso, que tanto nombre le dará a Cuba, siendo él quien presentó en la Academia de Artes y Letras dicho proyecto, que fué aprobado por unanimidad y con gran regocijo por parte de los Académicos.

El último congreso de música que ha habido fué el celebrado en Roma, con carácter internacional en Abril de 1911, al que asistió el Maestro Sánchez de Fuentes, representando a Cuba, año en que estrenó en Turín con gran éxito su ópera "Dolorosa".

DR. PERDOMO

Vías urinarias, estrechez de la orina, venéreo, hidrocele, sífilis, impotencia. Calle D y 11, Vedado, de 1 a 4. Teléfono F-4822. 6594 5 d 17

MARCAS Y PATENTES

RICARDO MORE
(Ingeniero Industrial)
EX-JEFE DE LOS NEGOCIADOS DE MARCAS Y PATENTES
30 AÑOS DE PRACTICA
APARTADO DE CORREOS 796
BARATILLO 7. TELEFONO A-6438

LA REGENTE

NEPTUNO Y AMISTAD

Señoras, señoritas y caballeros: Nuestra colección de alhajas no tiene rival en belleza, valor, elegancia y novedad. Aquí encontrarán lo que deseen con los precios rebajados. Damos dinero en todas cantidades sobre prendas, a módico interés.

CAPIN Y GARCIA

Dr. Hernando Segui

GARGANTA, NARIZ Y OIDOS
PRADO 38; DE 12 A 3

Si las Almorranas le causan molestias pruebe este remedio

Observará usted que el producto MANZAN, (que proporciona alivio instantáneo), constituye un método agradable y sin dolor para curar las almorranas y es un tratamiento que está fácilmente a su alcance. Por $0.65 puede obtener hoy mismo un tubo de MAN ZAN de la Droguería del Dr. E. Sarrá, Habana, o bien le será enviado en un envoltorio no impreso y franco de porte, mediante la suma de $0.80. Las instrucciones completas para su empleo acompañan cada tubo.

alt. 1o. Nov.

... y para "Bébé" la

FOSFATINA FALIÈRES

Alimento incomparable

DESDE LA EDAD DE 7-8 MESES Y DURANTE EL DESARROLLO DE LOS NIÑOS.
FACILITA LA DENTICIÓN. FORTIFICA LOS HUESOS.

Útil a los Ancianos y Convalecientes

Farmacias, Droguerías, Colmados

PARIS
6, Rue de la Tacherie

M.E.C.D. 2016

NOTICIAS DEL PUERTO

LOS QUE EMBARCAN EN EL VAPOR ESPAÑOL "CRISTOBAL COLON"

Llegaron ayer 16 barcos.—La despedida al ministro de Méjico. Un nuevo barco cubano

LOS QUE EMBARCAN EN EL CRISTOBAL COLON

Con su cupo completo de pasajeros zarpará al medio día de hoy para Coruña, Santander, Gijón y Bilbao, el hermoso vapor correo español "Cristóbal Colón" que manda el Capitán Don Eduardo Fano.

Embarcarán en el hermoso buque de la Trasatlántica española, Don Laureano Falla Gutiérrez, prestigioso hombre de negocios, actual Presidente del Casino Español de la Habana, quien pasará en unión de su distinguida familia una temporada en España, el Capitán Inspector de la Compañía Trasatlántica española en la Habana Don José Llorca amigo muy estimado que disfruta en la Habana, y entre la numerosa clientela de la Compañía a que pertenece.

El Vice Cónsul de España en la Habana señor Conde de Lis, Don Vicente Gómez, María M. Santaballa, Antonio Ramos, Ramira Suárez, María Teresa Rodríguez, Rafael Rodríguez, Juana Medio, Carmen T. Rodríguez e hijos, Juan Vila, José Hermida, José López, Pilar Torres, Juan Rodríguez, Vicente Casas, y familia, Jesús Paramos, Teresa Figueroa, e hijos, Manuel García, Manuel Pérez, Luisa de la Torre, Gabriel Matos, José Matos, Cipriano Casabielle, Antonio M. Santo, José Martínez, Ignacio Rozerio, Rolando Caballero, Francisco González y familia, Eduardo Saenz, Merardo García, Ramón y Santos Fernández Benjamín A. Pérez, Santiago Toraño, Francisco Alonso, José Viñas, Manuel Viñas, Víctor González y familia, Angel Fernández, Ramoha Donato Rodríguez, Adela Rodríguez, Manuel Alvarez, Anselmo Vega, María Teresa Formeles, Vicente Gómez Blanco y señora, Francisco González y familia, Antonio Ramos, Ramón Suárez Pérez, María Teresa y Carlos Rodríguez, Juliana Ibañez Pérez, Severiano Jorge y familia, Enrique Silva y familia, Ramón Olazan y señora, Antonio Aldazon y familia, Santiago Toraño, Ignacio Alonso González, Raimundo Arce, Onofre Alvarez, Carmen Albolaguirre, Juan Guasch y señora, Emilio Rodríguez y señora, Juan Escarpenter, Guillermo García Tuñón, María Amparo y Elvira García, Juan Arrechavala y familia, Francisco Llama, Donato Artines, Francisco González, Dolores Perna, Concepción Jordán, Laureano Martínez y familia, Balbina Iglesias, José Alvarez Nieves, Manuel Alvarez Alonso, Casiano Moreda Alvarez, Germán Nieto Alvarez, José M. Alvarez y familia, Marcelino Otamin y familia, el Coronel Rogerio Caballero del Ejército Nacional y el Dr. Teniente médico de la Marina Sr. Rafael Menéndez Benítez.

EL GOVERNOR COBB

Procedente de Tampa y Key West llegó ayer tarde el vapor americano Governor Cobb, que trajo carga general y 123 pasajeros entre ellos los señores José Gallo, Manuel García, Antonio Cabrera, José Arango, Eladio Mesquido, Eugenio Ruiz y familia, María Fernández, Ernesto Pérez de la Riva, Emilio Alfonso, Roberto Crata, Antonio Anzua, Octavio Izquierdo, Domingo Galdos, Rosa Mijares, Pedro Venza, Antonio Moguera.

EL BAHIA SALE HOY

Para las 7 de la mañana de hoy tiene anunciada su salida el crucero de la marina de guerra brasileña "Bahía", que ha permanecido tres días en nuestro puerto.

El "Bahía" se dirige a San Juan de Puerto Rico y de allí a su apostadero.

EL ESSEQUIBO

Procedente de New York llegó ayer el vapor inglés Essequibo, que trajo carga general, 5 pasajeros para la Habana y 64 en tránsito para Centro y Sud América.

Llegaron en este vapor los señores José García, Dr. Toribio Ayala, Miguel González.

EL AMAPOLA

El vapor hondureño Amapola, llegó ayer de New Orleans con carga general 7 pasajeros para la Habana y 30 de tránsito para La Ceiba.

EL MONGOLIA

De New York llegó ayer el vapor excursionista Mongolia, que trajo 7 pasajeros para la Habana y 378 de tránsito para San Francisco de California.

EL MEXICO

El vapor americano México, de la Ward Line, llegó ayer de New York con carga general 12 pasajeros para la Habana y 78 pasajeros en tránsito para Progreso Veracruz y Tampico.

Llegaron en este vapor los señores Carlos Valle, Amador Larrea, Venancio Hidalgo, José Martínez y Leonardo Alba.

LA RUTA DE LA FLORIDA

Por la ruta de la Florida y en el vapor americano Miami, embarcaron ayer los señores Enrique Martín, Tomás Gato, Venancio Menéndez, María Núñez, Georgina Domínguez, Elpidio Domínguez, Fernando Barruecos, Manuel González, María Concepción Avila, Emilio García, Fernando Rodríguez, José M. Renedo, Pedro González y el Lcdo. Manuel de los Llanos.

EL SR. ENRIQUE REYES

Entre los pasajeros de tránsito del Essequibo figura el señor Enrique Reyes, que vino a la Habana en la Misión especial que envió Bolivia y el cual ha sido acusado por la policía norteamericana de haber tratado de introducir drogas heroicas.

EL PARISMINA

De New Orleans llegó ayer el vapor americano Parismina que trajo carga general y 19 pasajeros para la Habana y 21 de tránsito para Cristóbal.

Llegaron en este vapor los señores Rafael Camejo y familia, Sofía Berenguer e hijo, Agueda Frase y el Obispo Pedro Munagouri que asistió al Congreso eucarístico que se celebró en Chicago.

EMBARCO EL MINISTRO DE MEXICO

Ayer tarde y en compañía de sus familiares, embarcó para su país en el vapor México el Ministro de México en Cuba, Sr. Juan de Dios Bojorquez, que ha renunciado dicho cargo.

Acudieron a despedir al Sr. Bojorquez, el Vicepresidente de la República señor Carlos de la Rosa, el Encargado de Negocios de Chile en Cuba, el Intruductor de Ministros, el Encargado de México en Chile, señor Luis Mencoret, el Alférez de Navío Francisco Baguer, Luis Grinda, Froilán Majarez, el Ministro del Uruguay, Lcdo. Pedro Serrano, Ruben Vizacarra, Raoul Fernández, José M. Cruz, el Jefe de la Sección de pasajeros Dr. Arturo Ruiz Mesa y otros.

Además embarcaron en el Monterey los señores Otilio González, Carmen Hernández Carranza, Agustín Ajoda, Concepción Mascue, Antonio Amargo, Antonio Fernández de Castro, Juan Ferrán, Enrique Cerrilla, Ignacio de la González, Alfredo Brachil, Miguel B. Estrada y Fermín Rodríguez.

EL SAN GIL

Procedente de Boston llegó ayer el vapor inglés San Gil que trajo carga general y un pasajero.

EL SAGALAND

Con un cargamento de carbón mineral llegó ayer el vapor noruego Sagaland que procede de Norfolk.

EL WALTER D. MUNSON

De New Orleans llegó ayer el vapor americano Walter D. Munson que trajo carga general.

LOS FERRIES

Los Ferries Henry M. Flagler y Estrada Palma, llegaron ayer de Key West con 26 wagones de carga general en 26 wagones cada uno.

EL SANTA ISABEL

De Miami y conduciendo un cargamento de patatas y cuatro polizones llegó ayer el vapor americano Santa Isabel.

EL FREJA

Con carga general llegó ayer el vapor sueco Freja que procede de Mobila.

EL DOMIRA

El vapor inglés Domira llegó ayer de Belice que trajo carga general.

EL GRATITUD

El vapor cubano Gratitud, que será denominado Cuba, llegó ayer de Norfolk vía Key West y cuyo barco será destinado al servicio entre Batabanó e Isla de Pinos.

En la Habana se le harán algunas adaptaciones, pues se le construirán varios camarotes.

16 BARCOS

Durante el día de ayer llegaron al puerto de la Habana 16 barcos.

SALIERON

Salieron ayer los ferries y el Miami para Key West, el americano México para Progreso, Veracruz y Progreso, el inglés Domira para N. York, el americano Mongolia para San Francisco de California, el inglés Essequibo para Valparaíso.

LE HURTARON 20 PESOS

José Fernández Castell, tripulante del vapor Santiago de Cuba, denunció que le habían hurtado $20 en efectivo que guardaba en su camarote sospechando de su compañero Juan Fernández, que vió donde él guardó el dinero.

DESOBEDIENTE

Carlos M. Varona, chauffeur y vecino de Jesús Peregrino letra D, fué acusado por el vigilante número 26 de haberlo desobedecido y amenazado.

REPOSICION

Por orden de la Comisión de Servicio Civil ha sido mandado a reponer y ayer tomó posesión del cargo de vigilante de la Policía del Puerto el señor Angel González Fernández, cesando en ese cargo Juan L. Juncosa.

CABALLOS PARA EL EJERCITO

En el vapor Walter D. Munson llegaron ayer 60 caballos para el Ejército.

EL ORCOMA

El vapor inglés Orcoma se espera hoy de Europa con carga general y pasajeros.

EL CAÑONERO BRAVO

Hoy es esperado el cañonero mexicano Bravo, que viene en viaje de instrucción de guardiamarinas.

¡Por Fin!
No más labios agrietados y resecos
MENTHOLATUM
los sana y suaviza en el acto. Las irritaciones de la piel desaparecen como por encanto con su uso.
MENTHOLATUM
MARCA REGISTRADA

Excursiones a la Exposición de Filadelfia

POR LA

"WARD LINE"

INAUGURACION DEL PABELLON CUBA
PHILADELPHIA, ATLANTIC CITY, NEW YORK

18 días.- $350.00 m. o. INCLUIDOS TODOS LOS GASTOS

VIAJES EN PRIMERA CLASE

Excursiones, Intérpretes, Automóviles, Espectáculos
Alojamiento y comida en los grandes hoteles de lujo

"PENNSYLVANIA", Filadelfia, y "ROOSEVELT", New York

Salida de la Habana el 14 de Agosto de 1926 en el magnífico vapor

"ORIZABA"

INFORMACION: Reina 88, HABANA, y en todas las Agencias en Cuba de la Línea de Ward

DEDALCIO

DEBILIDAD, CONVALECENCIA

ANEMIA

VINO Y JARABE

Deschiens a la Hemoglobina

Los Médicos proclaman que este Hierro vital de la Sangre es muy superior a la carne cruda, a los ferruginosos, etc. — Da salud y fuerza. — PARIS.

Brindis Famosos

¡Salud y Pesetas!

PARA buscar pesetas, hay que tener salud. Y para tener salud hay que tomar SAL HEPÁTICA, a fin de librarse de los asaltos del reumatismo y poder eliminar el ácido úrico. La SAL HEPÁTICA es el símbolo de la salud sin la que las pesetas de nada sirven. ¿Qué valen los millones para quien vive quejándose, por achaques intestinales?

Sea Ud. rico de la mejor riqueza: Sea sano. Tome SAL HEPÁTICA.

"ACIDOSIS"
Quizá Padezca Ud. Esta Moderna Afección

Sal Hepática, reconocida como el alcalino por excelencia, neutraliza la "acidosis" en lo absoluto. Si siente Ud. síntomas de "acidosis," comience a protegerse contra ella hoy mismo. No permita Ud. que el alimento que come se convierta en depósito de venenos para su cuerpo. Desaparecerán sus padecimientos y añadirá Ud. años enteros a su vida si, antes del desayuno, toma diariamente un vaso de agua con una cucharadita de Sal Hepática.

SAL HEPÁTICA

Elaborada por los fabricantes de la Pasta Dentífrica IPANA

CRONICA DE TRIBUNALES

RESOLVIO EL SUPREMO UN RECURSO EN MATERIA ELECTORAL QUE AFECTA AL PARTIDO POPULAR

EN EL SUPREMO

RESOLVIO EL SUPREMO UN RECURSO EN MATERIA ELECTORAL QUE AFECTA AL PARTIDO POPULAR
RECURSOS DECLARADOS SIN LUGAR

La Sala de lo Criminal del Tribunal Supremo ha dictado sentencia declarando sin lugar el recurso de casación que, por quebrantamiento de forma e infracción de ley, estableció el procesado José Manuel Fernández Rodríguez, empleado y vecino de Santa Clara, impugnando el fallo de la Audiencia de aquella provincia, que lo condenó a la pena de 4 años, 2 meses y un día de presidio correccional, como autor de un delito de hurto cualificado por el grave abuso de confianza.

De igual modo ha declarado sin lugar la Sala mencionada, el recurso de casación establecido por el procesado Segundo Martínez González, chauffeur y vecino de esta ciudad, combatiendo el fallo de la Sala Tercera de lo Criminal de la Audiencia de la Habana, que lo condenó a la pena de 2 meses y 1 día de arresto mayor, como autor de un delito de imprudencia temeraria de la cual resultaron lesiones graves.

También ha declarado sin lugar la precitada Sala, el recurso de casación establecido por el procesado Bruno Acosta Romero, agricultor y vecino de Colón, contra el fallo de la Audiencia de Matanzas, que lo condenó a la pena de 2 años, 11 meses y 11 días de prisión correccional, como autor de un delito complejo de disparo de arma de fuego y lesiones graves.

INSUSTANCIABLE

En auto de la repetida Sala de lo Criminal del Tribunal Supremo, se declara insustanciable el recurso de casación establecido por el procesado Carlos Manuel Prado Pérez (a) "Neno", combatiendo el fallo de la Sala Tercera de lo Criminal de la Audiencia de la Habana, que lo condenó en causa por robo.

PROBLEMA ELECTORAL QUE AFECTA AL PARTIDO POPULAR

El Tribunal Supremo acaba de declarar con lugar una queja establecida por el doctor Oscar G. Edreira, como abogado de Rufino Santamaría y otros, contra resolución de la Junta Central Electoral dictada en la reclamación interpuesta contra la sesión celebrada por el Comité Ejecutivo del Partido Popular Cubano de Madruga.

El problema planteado por el doctor Edreira y que por primera vez llega al Supremo, ha dado lugar, en otras ocasiones, hasta a recursos de inconstitucionalidad.

Con frecuencia se reunen algunos afiliados a los partidos políticos en número menor de los que el Código Electoral exige, esto es, la minoría de los Comités Ejecutivos y toman acuerdos de frradiación y cubren vacantes con el propósito de hacerse de una mayoría. Contra esos acuerdos se han establecido distintas reclamaciones electorales ante la Junta Central Electoral por más de diez afiliados al Partido de que se trate; y una vez establecida la reclamación, la parte reclamada que presume la nulidad de la sesión celebrada, compra, según se dice por los políticos, a los reclamantes necesarios para reducir el número de ellos a menos de diez y presentan un escrito a la Junta Central pidiendo que se les tenga por separados. Así lo hace la Junta y manda a archivar la reclamación.

Contra estas providencias se ha intentado, desde hace años, establecer apelación para ante el Tribunal Supremo para que éste dictara jurisprudencia, sin que hasta la fecha haya sido posible conseguir que se admitiera una apelación y que el Supremo estudiara el problema de si es necesario mantener los diez afiliados durante todo el curso del asunto, o si basta, como dice la Ley, que ello es sólo para establecer la reclamación.

Aceptada la tesis del doctor Edreira por el Tribunal Supremo, se terminarán las cotizaciones de los políticos reclamantes de apelaciones, pues entonces no se les ofrecerá cantidad alguna porque se separen de las reclamaciones en que figuren.

El auto que acaba de dictar el Tribunal Supremo dice así en su parte esencial:

CONSIDERANDO: que el fundamento en que se apoya la resolución de la Junta Central Electoral de 25 de mayo anterior, consiste en haber quedado reducido a menos de diez personas los que sostienen la reclamación establecida al amparo del artículo 283 del Código Electoral, que constituiría el problema a discutir y resolver de haberse admitido el recurso de apelación, que fué negado por establecerse el recurso por menos de diez, lo que impide someter el problema a este Tribunal habiendo así supuesto de la cuestión, y por ello procede declarar con lugar la queja, sin que implique que se repute acertado o no el criterio de la Junta, porque ese será precisamente el problema que resolverá la Sala en su día.

SEÑALAMIENTOS EN EL SUPREMO PARA HOY

En lo Civil:

Habana. Ejecutivo. M. Pérez Corona contra José Fernández Bustaque. Ponente, Figueroa. Letrado, José Bequer.

Habana. Mayor cuantía. Aurora Arce contra Caridad Maceo. Ponente, Portuondo. Letrados, Labarga y Ferregur.

Matanzas. Desahucio. Filomena Dulzaides contra David Berufau. Ponente, Figueroa. Letrados, Mateo y Fiol. Vista con o sin asistencia de letrados.

En lo Criminal:

Oriente. Rafael Magaña, en causa por robo. Ponente, Vandama. Letrado, Pedro Herrera Sotolongo.

EN LA AUDIENCIA

PLEITO SOBRE NULIDAD DE LA MARCA "ELEFANTE"

En sentencia dictada al efecto, la Sala de lo Civil de la Audiencia ha confirmado en todas sus partes el fallo del Juez de Primera Instancia del Este, en los autos del juicio declarativo de mayor cuantía que, sobre nulidad de la marca para distinguir pinturas, barnices y esmaltes denominada "Elefante", promoviera la sociedad anónima "Ivoroid Mixe Paint Company", domiciliada en los Estados Unidos de Norteamérica, contra José Insua Rey y Algimiro Crespo, del comercio y vecinos: el primero de Calabazar de Sagua y el segundo de esta ciudad.

La parte dispositiva de la sentencia del Juez dice, en lo pertinente, como sigue:

"Debo declarar y declaro con lugar la presente demanda y en su consecuencia condenar a los demandados a que reconozcan que la inscripción solicitada por Argimiro C. Crespo y registrada a su favor en la Secretaría de Agricultura, Comercio y Trabajo de esta República con fecha 16 de noviembre de 1922, bajo el número 87784 es nula por perjudicar el derecho que al uso de dicha marca tiene la entidad demandante por haber venido usando en este país, con mucha anterioridad a dicha inscripción y tenerla inscripta, además, a su nombre en los Estados Unidos de América con fecha 16 de marzo del propio año, bajo el No. 154,980, o sea fecha también anterior a aquella inscripción; debiendo ser anulada dicha inscripción por la Secretaría de Agricultura e inscribir la de la repetida sociedad demandante, con las costas de este juicio a cargo de los demandados, sin que haya méritos para imponérselas como litigantes temerarios o de mala fe."

EN COBRO DE $1,480

Asimismo ha confirmado la citada Sala el fallo del Juez de Primera Instancia del Este, en los autos del juicio ejecutivo seguido por Angelo Carlos Louizo contra Sabino Mastroberardino, el primero empleado y el segundo comerciante y ambos vecinos de esta ciudad.

El Juez mandó seguir adelante el mandamiento de ejecución despachado, hasta hacer trance y remate de los bienes embargados al ejecutado y, con su producto, entero y cumplido pago al ejecutante de la cantidad de 1,480 pesos 54 centavos, intereses legales y costas.

PENAS SOLICITADAS POR EL MINISTERIO FISCAL

El Fiscal de la Audiencia formuló ayer tarde escritos de conclusiones provisionales, interesando las penas que a continuación se expresan:

300 pesos de multa, por tentativa de robo, para Alejo Santiesteban Canales.

3 años, 6 meses y 21 días de presidio correccional, por robo consumado, para Pablo Delgado.

2 meses y 1 día de arresto mayor, por imprudencia temeraria de la cual resultaron lesiones graves, para José Salvadó Bacallao.

1 año, 8 meses y 21 días de prisión correccional, por rapto, para cada uno de los procesados Tomás Revuelta Pérez y Benito Calvo o Jiménez.

4 años, 2 meses y 1 día de prisión correccional, por amenazas condicionales de muerte sin logro de propósito, para Antonio Martínez Vázquez.

Y 1 año de prisión, por perjurio, para Gustavo Fernández Díaz.

SENTENCIAS

Se condena a Antonio You, por infracción de la Ley de Drogas, a 3 meses de arresto mayor y multa de 200 pesos.

A Julio Villaverde, por rapto, a 1 año, 8 meses y 21 días de prisión correccional.

Y a Angel Miranda González, por robo, a 6 años, 10 meses y 1 día de presidio mayor.

Se absuelve a Francisco Gutiérrez López, acusado de hurto cualificado. Defendió el doctor Santiago Gutiérrez de Celis.

A Antonio Fernández Taboada, acusado de rapto y falsedad.

A Guillermo Vila Valdés, acusado de estafa. Defendió el doctor Juan F. Aedo del Río.

Y a Pedro Salas Díaz, acusado de lesiones graves. Defendió el doctor Ramón González Barrios.

ELECCIONES DE PROCURADORES

Hoy a las tres de la tarde se reunen los procuradores del Colegio de esta provincia para la elección de la nueva Junta Directiva que deberá regir sus destinos en el bienio de 1926 a 1928; acto que tendrá lugar en la casa de los Juzgados, Paseo de Martí número 15, tercer piso.

Se ruega a los Colegiados la puntual asistencia.

SEÑALAMIENTOS EN LA AUDIENCIA PARA HOY

En lo Criminal:

Rafael García, por estafa. Ponente, Valdés Fauli. Defensor, Franco.

Santiago Román, por falsedad. Ponente, García. Defensor, Demestre.

Miguel Morales, por homicidio. Ponente, Aróstegui. Defensor, Sarrain.

En lo civil:

No hay.

SANGRES LIMPIAS

No son los nobles los que tienen la sangre limpia y mucho menos pura, sin ser noble, se puede tener la sangre limpia y pura, porque se le puede purificar en todo tiempo con Purificador San Lázaro, que se vende en todas las boticas y en su Laboratorio, Consulado y Colón, Habana. Limpiese usted que le conviene ser puro de sangre.

PROTEJA SU ESTOMAGO-
COMPUESTO-RUIBARBO
LACTO-PÉPSICO
LEGÍTIMO
ACIDEZ-DISPEPSIA
$1.00
SARRÁ
BUENAS FARMACIAS

Exquisitas Sardinas a la Cazuela
ANTONIO ALONSO, Hnos.-Vigo, España

MEDIO SIGLO hace que se usa en el mundo entero la
Leche de Magnesia de PHILLIPS
para la flatulencia, el ardor en la boca del estómago, los eructos agrios, la biliosidad, el estreñimiento y las náuseas del embarazo. El mejor laxante para bebés y personas delicadas. Incomparable para proteger los dientes contra la acidez. No acepte substitutos. Exija PHILLIPS.

DISTRIBUCION DE PREMIOS EN EL COLEGIO INSTITUCION INCLAN, DE LA VIBORA, Y CLAUSURA DEL CURSO ESCOLAR DE 1925 A 1926

Hermosa fiesta la celebrada en el Colegio "Institución Inclán", de la Víbora, cuyo Director es el ilustrado sacerdote salesiano M. R. Padre José Missieri, con motivo de la Repartición de Premios a los alumnos que se distinguieron por su aplicación y buena conducta y clausura del año escolar de 1925 a 1926.

El programa fué el siguiente:

Primera parte.—Himno Coral, Ribé SS.; Ofrecimiento del acto, M. R. Padre Director; Los marineritos, coro, Chueca y Valverde; ¡Que viene el Obispo!, Monólogo; Orquesta, por el Trío Hernández; In Elvezia v'ha una rosa, Coor de Introducción de la Sonámbula de Bellini; ¿Yo sin premio?, Diálogo.

Segunda parte.—Orquesta, por el Trío Hernández; Los Cuatro Músicos, Coro; Cuba Libre, Poesía; Pieza para Piano y Violín, por las señoritas Blanca, Amelia y Guillermina Foyo; Esultiamo, Coro del Ernani de Verdi; El Músico y el Juez, dueto humorístico de Gg. Peter; Distribución de Premios; Himno Nacional cantado por todos los alumnos.

Dió comienzo el acto con la entrada del Iltmo. y Rvdo. Monseñor Pedro González Estrada, Arzobispo ticular de Atalía, que presidió la fiesta y a quien le fué dedicada, siendo recibido con el Himno Coral.

El M. R. Padre Director, J. Missieri, Superior de la Comunidad, dirigió breves frases de congratulación al Iltmo. y Rvdmo. señor Arzobispo presente, dedicándole la fiesta para premiar a los niños que lo merecían.

Después comenzaron los números del programa: todos estuvieron a la altura de sus papeles: graciosísimos en el monólogo ¡Que viene el Obispo! y en el diálogo ¿Yo sin premio?; en el monólogo de santo regocijo por la llegada del más amado y respetable de los visitantes; y en el diálogo el sentimiento de dolor y rebeldía ante la vergüenza de no obtener un premio que presentar a su buena madre, que ansiosa lo aguarda en su pobre hogar.

La poesía "Cuba Libre", sentidamente recitada. Asimismo fué digna de encomio la parte musical, ejecutada por el Coro del Colegio, que dirige el R. P. Salesiano Germán y los números ejecutados con gusto por la orquesta de violín y piano que forma el Trío Hernández (padre e hijos); la pieza para piano y violín por las señoritas Foyo; y finalmente, el dueto humorístico de Gg Peter "El Músico y el Juez", fué un número lleno de gracia y muy aplaudido.

A este acto siguió el de la Repartición de Premios. Formaban el Tribunal de honor el Iltmo. y Rvdmo. Monseñor González Estrada, que aparecía en el centro de la sala de actos teniendo a su derecha al M. R. Padre Director José Missieri y a su izquierda al R. P., también Salesiano, Adrián Marconcini; siguiendo en el orden, de uno y otro lado, una comisión de los Hermanos Maristas del Colegio "Champagnat".

Alborozada y expectante aparecía aquella infancia agradecida; esperando la palabra que anunciaba al alumno premiado. Así fueron entregándose Medallas de Oro, de Plata, Diplomas de Honor, Libros, etc., a los niños cuyos nombres damos a continuación.

Lista de los niños que obtuvieron premio:

Clase Cuarta: Primer premio: José Martínez, Mario Rivero, Antonio Gibert y José Romero. (Medallas de Oro.) (Sobresalientes todos.)

Clase Cuarta: Segundo premio: Juan Guilló (Medalla de Plata). Tercer Premio: Ignacio Rodríguez, Filiberto Suárez y Manuel Alonso. (Diploma.) (Sobresalientes todos.)

Conducta: Antonio Rey.

Clase Tercera: Primer premio: Ignacio Cano. (Medalla de Oro.)

Segundo premio: Mario Acosta, Eusebio Ret, Miguel A. Tous (Medalla de Plata).

Tercer premio: Antonio Fordelledo, Evelio Rivero, Bernardino Simón y Oscar Romero (Diploma). (Sobresalientes todos.)

Conducta: Evelio Rivero (Diploma.)

Clase Segunda:

Primer premio: Gabriel Alvarez, Manuel Pérez, Gilberto Cano (Medalla de Oro.)

Segundo premio: Joaquín Fordelledo, León Cano (Medalla de Plata).

Tercer premio: Fermín Rodríguez, Manuel Ojeda (Diploma). (Sobresalientes todos).

Clase inferior:

Primer premio: Víctor García, Rafael Huguet, Pedro Lago, José Monteagudo (Medalla de Oro). (Sobresalientes todos.)

Terminada la Distribución de Premios el Iltmo. y Rvdo. señor Arzobispo, dirigió su santa y fervorosa palabra alentando a los maestros y felicitando a la sociedad de la Víbora, representada por las distinguidas familias que se hallaban presentes, especialmente al M. R. Padre Director por la obra meritísima que, como fieles seguidores de Cristo realizaba la Comunidad Salesiana para gloria de Dios Nuestro Señor, en la infancia allí amparada; y asimismo exhortó a los niños a que fueran aplicados y dóciles a la palabra de sus mentores, que era la palabra de Dios, para que merecieran el premio que concede a los buenos y que no nos puede arrebatar el mundo, porque gozaremos de él eternamente, siendo calurosamente aplaudido.

Merecen calurosa felicitación la ilustrada y pía Comunidad Salesiana, y en ella especialmente el bondadoso y culto Directo, M. R. Padre José Missieri; los niños premiados y todos los que cursan sus estudios en ese gran plantel de educación, y a los padres en fin.

SOCIEDAD DE PROPIETARIOS DE JESUS DEL MONTE Y LUYANO

2a. CONVOCATORIA

Por orden del señor Presidente general tengo el gusto de citar a los señores asociados para la Junta General Ordinaria, que se celebrará el día 20 del corriente a las 9 p. m. en el local social Luyanó y Concha.

Orden del día: Lectura del acta anterior. Balance del Semestre. Nave de Concha. Asuntos Generales.

Esta Secretaría ruega la asistencia de todos los asociados, ette.

Pedro Alvarez.
Secretario.
6973.—1d-20

Para Débiles y Convalecientes,
RECONSTITUYENTE SANSON
Tonifica-Fortalece-Engorda.
— Pídalo en las Boticas —

Agua de Colonia PREPARADA con las ESENCIAS más finas
: del Dr. JOHNSON :
EXQUISITA PARA EL BAÑO Y EL PAÑUELO
De venta: DROGUERIA JOHNSON, PI MARGALL, Obispo 36, esquina a Aguiar

EL GRITO DE LA MODA

Las SEDAS FLOREADAS y las GUARNICIONES DE GEORGETT y CREP están siendo usadas cada vez más por las elegantes. Nosotros tenemos las más bellas y finas, a mitad de su valor. Venga a verlas.

PARA LAS NOVIAS

o para las amas de casa que deseen reponer su ropa de cama: Acuérdense de lo duraderas y baratas que son las

SABANAS "GLORIETA CUBANA"

Tamaño imperial, 72x90, a

$1.10

LA GLORIETA CUBANA

San Rafael 31. Teléf.: A-3964.

M.E.C.D. 2016

Último Tipo De Camión De Tonelada-Trabaja Más.

La capacidad de carga de una tonelada del más reciente camión Graham Brothers, llamado G-BOY, es meramente nominal, pues el nuevo producto posee fuerza en abundancia para satisfacer requisitos extraordinarios sin menoscabo de su gran duración.

La Graham Brothers es la fábrica exclusiva de camiones más grande del mundo. Sólo su facultad enorme de compra y fabricación puede incorporar a un camión de una tonelada tantos atributos de duración y calidad a un precio tan moderado.

El G-BOY está proyectado y construído a base de un nuevo sistema de distribución de peso y va provisto del seguro motor Dodge Brothers. Vale la pena imponerse a fondo de este nuevo y admirable camión.

[Los Autocamiones Graham Brothers con los Automóviles Comerciales de ¾ de tonelada Dodge Brothers satisfacen el 90% de todas las necesidades de transportación de mercancia.]

El Chasis G-BOY vale $1,350.00 entregado.

ORTEGA Y FERNANDEZ

PRADO 45-47. HABANA.

CAMIONES GRAHAM BROTHERS FABRICADOS POR LA DIVISIÓN DE CAMIONES DE DODGE BROTHERS, INC. SE VENDEN EN TODAS LAS AGENCIAS DE LOS AUTOMOVILES DODGE BROTHERS

JABON "AGULLÓ"

¿Busca Vd. el purgante perfectamente suave, que refresca y estimula los órganos digestivos sin enflaquecerlos? Helo aquí—

"SAL DE FRUTA" ENO.

Marca de ENO'S "FRUIT SALT" Fábrica

ACIDURINA

Antirreumático, analgésico, antiséptico urinario y de las vías biliares y eliminador del ácido úrico

FORMULA:

Salicilato de Sosa (Natural)	0.75
Hexametilenamina	0.25
Benzoato de Litina	0.25

Jarabe de naranjas dulces cantidad suficiente para una cucharada.

Usamos el Salicilato de Sosa natural porque está obtenido con el Acido Salicílico de procedencia vegetal.

Soportable por el estómago y sin que cause los trastornos del Salicilato de Sosa corriente.

Esta medicación está indicada en el tratamiento de los reumatismos articular, agudo y crónico. En la diatesis úrica (Arenillas, gotas, etc., etc.) En las infecciones biliares, colecistitis y neuralgias (ciática, etc., etc.)

La Acidurina es un buen antiséptico de las vías urinarias, biliares y elimina el ácido úrico formando uratos solubles.

DOSIS: De 1 a 3 cucharadas diarias, salvo indicación facultativa.

DE VENTA EN TODAS LA BUENAS FARMACIAS DE LA ISLA

FELICES

Ella, feliz y satisfecha de que sus anhelos se han realizado. Y él, siempre enamorado y orgulloso de su esposa.

Pero ahora ella conserva con más ahinco la dulzura juvenil de cuando novia, sus mejillas sonrosadas, y su cutis limpido, suave y lleno de vida que invita a acariciarlo.

No tiene usted necesidad de usar costosos tratamientos, sino simplemente cuide y asée diario el cutis con los aceites de palma y olivo, mezclados científicamente en el jabón Palmolive.

En la Mañana

a mediodía y antes de acostarse, lávese con Palmolive. Haga bastante espuma untuosa en las manos y con ella frótese delicadamente la cara, cuello y hombros, hasta que penetre en los poros. Enjuáguese con agua fría. Luego séquese bien.

Si desea usted puede usar polvos y colorete. Pero jamás se acueste antes de lavarse estos cosméticos de la cara.

Pues obstruyen los poros resultando, generalmente, en espinillas y barros.

Habitúese a conservar su cutis y poros limpios con Palmolive y la Naturaleza le será bondadosa . . . con un cutis suave fresco y de un color natural hermoso. Las arrugas no serán su aflicción.

No use Jabones Ordinarios

en este tratamiento de belleza. No debe usted creer que cualquier jabón verde, o descrito contener aceites de palma y olivo, es igual al Palmolive. No lo es.

En beneficio suyo fíjese que el Palmolive que compre, tenga la banda negra con la palabra Palmolive en letras doradas; la envoltura verde; y el sello rojo en el reverso de la pastilla, con la palabra Palmolive en él impresa. El jabón Palmolive jamás se vende desenvuelto.

10 cts. la Pastilla

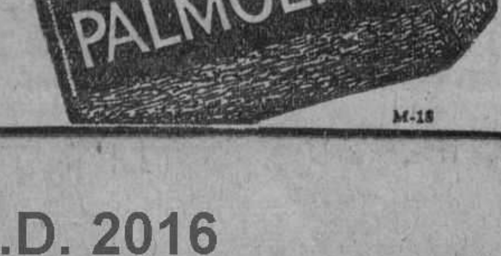

Aceites de olivo y palma—nada más—dan al Palmolive su color verde natural.

M-15

MISCELANEA

"VALE MAS CAER EN GRACIA..."

Hablando hace algún tiempo con el querido y admirado compañero Sergio Acebal, me decía con su lógica irrebatible que los hombres antiguos eran mil veces más listos que los que en la actualidad toman el de La Gloria y la maltina Tívoli.

—La prueba de ello—me decía—la tenemos en que desde Cervantes acá no se ha hecho nada literariamente que pueda compararse con el "Quijote"; por eso sigue triunfando Cervantes como triunfa el Bacardí y el jabón Neptuno, y en pintura and escultura continuan arrollando Velazquez y Miguel Angel cual la Cima y el insecticidad Flit... Además—continuaba—fíjate en la cantidad de refranes que nos han legado nuestros antepasados, sin que nosotros hayamos hecho lo más mínimo por enriquecer la paremiología.

Es verdad; hay millares de refranes que en pocas palabras dicen más que un orador elocuente en un discurso. Ese que reza: "Vale más caer en gracia que ser gracioso", no tiene desperdicio como el cognac Especial Pemartin.

Me ha venido todo esto a la cayuca, al recordar que hoy 20 de Julio hace trescientos noventa y un años que Carlos V tomó a Tunez en defensa de Muley Hassan, como quien toma una copa de exquisita cerveza "Llave". Este Muley Hassan. que era botellero de mayor cuantía, había sido expulsado del trono por el berberisco Barbarroja, a quien auxiliaba el turco Soliman, con tan buena intención como la que pone un servidor al recomendarle La Diana y el reloj Roskopf de Francisco C. Blanco. Verse Muley Hassan barrido de su reino y acudir a pedir socorro a Carlos V., todo fué uno.

Y lo más grave no es que haya pedido auxilio, lo [illegible]en realidad no tiene nombre, es [illegible] nuestro Carlitos se lo haya [illegible]tado como quien regala una corbata de La Rusquella o un pomo de tintura "Oriental". Porque habeis de saber, señoras y señores, que el tal Muley (a quien mejor cuadraba el nombre de mulo) era un perfecto caballero, si le quitamos la mancha de haber mandado asesinar a todos sus hermanos para librarse de rivales, y además de eso pudiera descolgársele el sambenito de haber sido un perfecto tirano, cruel y expoliador... descontadas todas esas pequeñeces, el hombre era un buen señor meritorio de la Pepsina y Ruibarbo del doctor Bosque y hasta de viajar en vapores cual los de la Compañía Hamburguesa Americana; seamos justos'

Entendiéndolo así, el emperador y rey Carlos V., corrió en ayuda de Muley mandando con una escuadra de cuatrocientas velas un formidable ejército español que dirigía él en persona. Desembarcó el ejército en las playas en que un día estuviera Cartago, y por mar y tierra comenzaron las operaciones en tan grande escala como el surtido en zapatos "Kimbo" que tiene "La Bomba". Durante mes y pico los combates entre sitiadores y sitiados fueron tantos y tan importantes como la fama que tienen las neveras "Bohn Syphon", sin que los partidarios de Barbarroja lograran levantar el cerco ni las tropas de Carlitos dominaran la plaza. Lo que si consiguieron unos y otros fué matar muchos enemigos, que de seguro tendrían mujeres e hijas, madres y hermanas.

Al fin la artillería de los barcos abrió brecha en el castillo de la Goleta y los soldados de tierra tomaron el fuerte con tanto gusto como tomamos nosotros el cocktail de chocolate "Elvira" que reciben los señores Prasse y Co. de Obrapía 18. Poco después cayó en manos de los asaltantes la dársena tunecina, donde había cien naves de toda especie. Y, por último, gracias a la sublevación de los cautivos cristianos que había en Tunez, pudieron los asaltantes tomar la Alcazaba con tanta facilidad cual la que tienen nuestras damas para comprar bellos sombreros en "Los precios Fijos". Después de tal descalabro Barbarroja huyo con todos sus zarrapiellos y la ciudad se entregó a Carlos V. enviándole por medio de una comisión de notables, las llaves de sus puertas.

Ya digo más arriba que esto ocurrió el veinte de Julio del año mil quinientos treinta y cinco, u sea hace trescientos noventa y un años justos y cabales, cuando no había vinos tan famosos cual el Jérez Quinado "San Julián" de las piramidales bodegas Pemartin.

¿Qué ha logrado Carlos V con esto? dirá el lector. Pues devolverle el trono al destronado o, para mejor decir, tronado Muley Hassan... ¿Le parece poco?... Por algo este personaje fué el asesino de sus hermanos y además de eso cruel, tirano y expoliador... Y por algo "vale más caer en gracia que ser gracioso"; fáltenme las corbatas Rusquellanísimas si ello no es cierto.

Deben darse, pues, por bien empleadas las pérdidas en hombres y en dinero que sufrió España para conquistar Tunez, y debe agradecérsele a Carlos V que emprendiese la tal expedición a Africa...

¡¡Ya en el siglo XVI nuestro porvenir estaba allá!!... Como ahora, exactamente igual que ahora...

.. ..

Leo:

"Lujoso fumadero de opio fué sorprendido por los expertos".

Yo creo que quienes habrán sido sorprendidos serían los fumadores... Como se sorprende cualquiera al ver el inmenso surtido en música e instrumentos que tiene la "Casa Iglesias" de San Rafael 46, casi frente a Rayo.

Dice un diario que ha hecho su aparición en Guantánamo el jaguar del circo "Montalvo", causando enormes estragos entre el ganado.

No es un jaguar, cofrade, y si una pantera, que, aunque parecidos, cada uno tiene su nombre al igual que el gato y el tigre, la víbora y la serpiente. Confundir una cosa con otra aunque haya cierta similitud es hacerse inmeritorio de paladear los muy exquisitos dulces que elaboran en El Nacional de Belascoain y San Rafael.

Pero volviendo al mismo asunto. Hay que ver el tiempo que lleva esa fiera suelta causando daño y sobresaltos a los pacíficos campesinos, sin que hasta la fecha se le haya podido dar caza.

Nada que no hay como ser pantera para vivir comodamente. ..

Cuando necesite flores naturales, coronas, cruces, corazones, ramos para novias, etc. vaya a Sol 70 y le harán cualquier trabajo por difícil que sea.

El aviador argentino B. Duggan ha llegado a Caravellas. Donde no acaba de llegar es a Buenos Aires. De haber hecho el viaje en un bote a vela ya estaría allá...

"La mujer y el hogar feliz", es una enciclopedia escrita para las damas, en la cual encuentran miles de recetas y remedios para distintas enfermedades; la manera más práctica de cuidar el cutis y hasta la forma de conducirse en todos los actos de la vida. Es un libro de consultas donde todo está previsto. Adquiéralo en la librería "La Burgalesa" de Monte y Cienfuegos.

Hablando de los sucesos acaecidos el 17 de Julio del año 1898, cuando se izó en Santiago de Cuba la bandera de los E. U., dice el señor Ducazcal: **"La bandera lentejueleada de estrellas fué saluada al ondear en lo alto del mástil por el himno americano nacional norteamericano etc".**

Hasta ahora a nadie se le había ocurrido confundir las estrellas que tiene esa bandera, con las lentejuelas... Un poco más y quedan éstas convertidas en unas vulgares lentejas...

Pregunta Madame Qui Vive:

"¿Cómo será una de vieja? ¿Gruñona? ¿Ridícula? ¿O bien dulce, cariñosa y adorada de todos?"

Eso debe preguntárselo a su colega en Perogrulladas Mr. Brisbane para que le diga poco más o menos: "Usted sabrá que los caracteres varían al paso de los años. Un carácter jovial puede tornarse en sombrío, bien por malos negocios, enfermedades, disgustos de familia, etc... Por el contrario, quien lleva una vejez plácida y rodeada de satisfacciones es de suponer que su carácter sea apacible y condescendiente."

¡Brisbanesco puro!...

Desde un peso hasta la cantidad que usted necesite le darán facilidades de adquisición en "La Honradez" de Monte 85. Es casa seria, reservada y cobra poquísimo interés.

Una curiosidad diaria.

La marcha de los relojes varía en los tranvías eléctricos.

Aun cuando parece raro, es cierto que los relojes varían si se viaja con ellos en tranvías eléctricos, porque el metal del reloj se magnetiza lo suficiente para trastornar su acción y su marcha. Las probabilidades de magnetización de los relojes se han aumentado grandemente con el desarrollo de las dinamos y su extensa aplicación para el alumbrado y la tración. Tanto influye la electricidad en los relojes, que los grandes fabricantes tratan de buscar un material que no sea fácil de magnetizar.

Una de las sustancias de las cuales se espera mucho es el cristal, el cual, por medio del temple, puede fabricarse tan flexible y tan delicado como los espirales metálicos de los relojes.

Efemérides.

1911.—(Julio 20).—Gana el gran premio de escultura Mlle. Heuvelmans.

1897.—Se estrena sin éxito en el teatro "Príncipe Alfonso", la zarzuela "Los Príncipes del Congo".

1315.—Cuaderno de Cortes de Valladolid.

1809.—La Junta Central confiere el virreinato de Méjico al arzobispo Lizama, como confiere el público superioridad en clase y baratura a las camas y camitas que vende La Casa Life en San Rafael y Rayo.

1868.—Los carlistas reconocen en Londres a don Carlos, que toma el título de Duque de Madrid.

1824.—Fusilamiento de Agustín Itúrbide en Méjico.

1562.—Los ingleses se apoderan del Havre.

Horóscopo de hoy.

Los nacidos el 20 de Julio sufrirán ruinas por empresas desgraciadas.

La nota final.

—Hombre las mujeres...

—No me hables de ellas... La única que yo he amado, se halla casada.

—¿Pero con quien?

—Desgraciadamente, conmigo.

¿Qué hombres son los menos celosos?

Los policías porque cogen a los ladrones y los amarran con las esposas.

Luis M SOMINES

SCHOLA CANTORUM DE CUBA

Importante fué el acto que celebró recientemente en los grandes salones del Fomento Catalán, Paseo de Martí 110, altos, la Schola Cantorum de Cuba, entidad novel en nuestra actuación artística pero que cuenta ya con positivos méritos adquiridos con sus nuevas orientaciones. A su labor pedagógica dando grandes facilidades para la expansión de la cultura, unificando los diversos factores de enseñanza de Canto, Solfeo, Declamación e Idiomas, labor eficientísima para el verdadero progreso artístico, une el gran acierto de haber adoptado el Método Científico de Mr. Eugene Teuchtinger, Director del Perfect Voice Institute de Chicago que constituye una revolución en la enseñanza del canto, siendo esta fiesta con motivo de colocarse el retrato de dicho maestro en el salón de actos de la Schola Cantorum de Cuba.

El infatigable maestro Carlos M. Vallés, Fundador-Director de la Schola Cantorum de Cuba ha sabido buscarse cuatro colaboradores importantísimos.

Emilio León Rojas, músico costarricense, hace años radicado en Cuba, asesora desde un principio las iniciativas de nuestro compatriota el joven maestro oriental Carlos M. Vallés que con gran acierto le confió el cargo de Sub-Director.

Julio García Coronel, tenor mejicano, prototipo de la voluntad férrea y perseverante que ha conquistado un puesto de honor entre nuestros cantantes.

Pedro Boquet, actor y escritor catalán, Profesor de Declamación.

Completando y coronando todos esos factores que justifican una vez más de que el arte no tiene fronteras y responde a un idioma universal, hijos ilustres de Costa Rica, México y Cataluña forman un block al conjuro de un talentoso hijo de Cuba que es patrocinado y apadrinado por el gran compositor oriental Laureano Fuentes Pérez, llamado muy justamente por Ducazcal "el brujo del piano", que gustó y alentó la obra al nacer y que ha ofrecido toda su influencia artística y social en provecho de la Schola Cantorum de Cuba.

COLUMNA DEL DETALLISTA

LA HUELGA DE SANTA CLARA

Con motivo de la huelga de luz que todas las clases de Santa Clara sostienen contra la Compañía de electricidad por el alto precio del fluído y haberse negado a toda rebaja en el kilowats, la Federación Nacional de Detallistas, organismo máximo de las clases minoristas de Cuba ha acordado apoyar incondicionalmente a los detallistas de Santa Clara y en la tarde de ayer les cursó el telegrama siguiente: "Centro Detallistas.—.Santa Clara.—Esta Federación los apoya incondicionalmente. Informes.—Federación Nacional de Detallistas.—Lucio Fuentes, Presidente".

También el Centro de Cafés de la Habana se dirigió al Centro de Detallistas de Santa Clara felicitándolo por su digna actitud ciudadana y recomendándoles que perseveren en sus empeños. Dicho mensaje de felicitación y aliento dice así: "Centro Detallistas".—Santa Clara.—Los felicitamos por la digna actitud en la huelga de la luz. Perseveren.—Centro de Cafés de la Habana.—Narciso Pardo, Presidente".

Hemos sido informados que la Federación piensa apoyar decididamente a los detallistas de Santa Clara, tomando parte activa en el movimiento que sostienen las fuerzas vivas de Santa Clara.

JUNTA EJECUTIVA

Lt Federación Nacional de Detallistas ha convocado para mañana miércoles 21, en el edificio del Centro de Detallistas, a la Junta Ejecutiva. En dicha reunión serán tratados asuntos de sumo interés para los detallistas, sobresaliendo entre ellos, muy principalmente, el cambio de sistema tributario y la campaña que a través de toda la República van a realizar los minoristas en propaganda y solicitud de apoyo a las industrias nacionales y cuantas actividades agrícolas y comerciales representen un motivo de riqueza y trabajo nacional. En este plausible plan la Federación tiene el apoyo y la simpatía de todos los elementos, pues se trata de una simpática y necesaria cruzada a favor de lo nativo.

ANTES DE SALIR DE CASA

para dirigirse a la oficina —donde les espera el laborioso trabajo cotidiano—las personas previsoras se proveen de energía nutritiva con una buena taza de:

OVOMALTINE

Este preparado concentrado de los principios substanciosos de los huevos frescos, leche, malta y cacao, contiene en sí una extraordinaria suma de valores alimenticios que lo hacen apto para proporcionar rapidamente toda la energía necesaria a los trabajadores corporales y espirituales.

En Droguerías, Farmacias y Víveres Finos.

Dr. A. Wander, S. A. Berna Suiza

Pare el Martirio de las Almorranas

Aplíquese

Alivia al instante.

¡Recuerde usted!

que por antiguas que sean las enfermedades de

Estómago e intestinos

se curan tomando después de las comidas el

DIGESTÓNICO

De venta en farmacias y droguerías.

Por los Juzgados

INSTRUCCION DE LA PRIMERA

FALSIFICADAS LAS FIRMAS DEL CONSUL ESPAÑOL Y MEDICOS DEL CONSULADO DE EN LA HABANA

El Cónsul General de España en la Habana remitió ayer al doctor Quesada los documentos relativos a los señores Julio Gutiérrez Pérez, Luciano Pérez García y Adolfo Fernández Mariña, españoles, de los que aparece que en el referido Consulado fueron reconocidos, certificándose que estaban inútiles para el servicio militar, habiéndose comprobado que las firmas del Vice-Cónsul, señor Enrique Beltrán de Lis y la de los doctores Ramón García Món, Enrique Gavaldá y Manuel Martínez, han sido falsificadas.

El señor Cónsul Español acompaña, conjuntamente con la documentación, las fotografías de los poseedores de dichos certificados falsos.

LA OCUPACION DE ARMAS Y MUNICIONES

El doctor Gabriel Quesada, en providencia dictada ayer dispuso la libertad de los señores Teodoro Lescano, Nicolás Figueroa, Luis Landaburu y Aguirre y J. Fernández de Castro, detenidos por la Policía Secretra hace tres noches, por haber ocupado en la "Casa Aguirre", armas y municiones, sospechándose que dichos armamentos estuviesen destinados para fomentar una revolución en Venezuela.

Los detenidos fueron dejados en libertad, sin señalársele fianza alguna.

ACUSADO DE ESTAFA

Por el vigilante 1923 fué detenido ayer el polaco Ayayk Basekirtz, de 21 años y vecino de la calle General Carrillo, en Santa Clara, por acusarlo de estafa David Englender, también de Polonia, de 32 años y vecino de Teniente Rey letra D.

Dijo éste a la policía, que hace algunas semanas le entregó a Ayayk, mercancías por valor de $99.05, no liquilándole cuentas.

El acusado negó los cargos, siendo dejado en libertad.

INSTRUCCION DE LA SEGUNDA

Juez: Dr. Carlos M. de la Torre

ROBO EN UN ALMACEN DE PIANOS

El señor Rafael Carreras y San Martín, de la Habana, de 39 años, gerente y vecino del almacén de música "Viuda de Carreras y Cia", cito en Prado 115, dió cuenta en la Tercera Estación de Policía que de la caja registradora le habían sido sustraídos $73.28 abriendo el autor dicha caja con la llave de la misma la que guardaba en la gaveta de un escritorio, de donde también le hurtaron $3.02.

Agregó el denunciante que luego de practicar un registro, notó que había sido colocada una escalera de manos, recostada junto al muro que da a una sastrería colindante al almacén.

Terminó diciendo el denunciante que tiene sospechas de que haya sido el autor su sirviente nombrado José Corral Bello, de España, de 23 años de edad.

Detenido Corral por la policía, negó los cargos, siendo remitido al Vivac.

PROCESADO

Antonio Lión, por infracción de la ley de Drogas, señalándosele fianza de $330 pesos para gozar de libertad provisional.

INSTRUCCION DE LA TERCERA

Juez: Doctor Eduardo C. Lens

APORTA DATOS E NUNA CAUSA EL SECRETARIO DE COMUCACIONES

Ayer por la mañana, el doctor Eduardo C. Lens, acompañado del Secretario Judicial, señor Amado Maestri, se constituyó en la Secretaría de Comunicaciones tomándole declaración al Secretario señor José María Espinosa, en la querella que por falsedad y estafa presentó hace dos meses e lseñor Rafael Pérez Bonachea, contra los restantes herederos del señor Eligio Bonachea.

Según nuestras noticias, el señor Espinosa aportó al sumario que se instruye, muchos interesantes datos relacionados con el testamento y la tramitación de la herencia.

ROBO DE PRENDAS

José Piñón Carrodeguas, de España, de 30 años, vecino de la habitación número 9, de la casa calle Estrella 100, denunció en la tercera estación de policía que al regresar a aquélla, notó que de un escaparate le habían sustraído varias prendas, que aprecia en cien pesos, sospechando haya sido el autor, su socio de cuarto cuyas generales ignora, pero que es español y tiene unos 30 años de edad.

INSTRUCCION DE LA CUARTA

Juez Licenciado Augusto Saladrigas Lunar. Belascoain y Jesús Peregrino.

ROBO EN LA VIBORA

En la casa Chaple número 29, domicilio de Rafael Martínez actualmente en Ciego de Avila con sus familiares, violentaron los balaustres de las ventanas, sustrayendo ropas y joyas, cuya ascendencia no puede precisa.

OTRO ROBO

En Santa Emilia 135, domicilio de Rita Genel Santos, de la Habana, de 30 años de edad, durante su ausencia, penetraron ladrones, violentando la puerta del tercer cuarto sustrayendo una alcancía, ropas y prendas, cuyo valor aprecia en la cantidad de 70 pesos.

SIGUEN LOS ROBOS

Denunció la señora Ana Arredondo Betancourt de Loret de Mola, vecina de Libertad entre Juan B. Zayas y Cortina, que violentando las puertas de las plantas baja y alta de la casa, le sustrajeron joyas por valor de 400 pesos.

PROCESADO

Fué procesado ayer, por infracción de la ley de drogas, con $300 de fianza para poder gozar de libertad provisional, Adolfo Fon.

QUEMADURAS

Al caerle encima del ojo derecho al tratar de cogerlo, un pomo que contenía un líquido para limpiar zapatos, sufrió graves quemaduras en las regiones ocular y palpebral derechas la niña Josefina Maestri Cossio, de 5 años de edad y vecina de Salvador 13. Fué asistida en el tercer centro de socorros.

CONCIERTO

EN EL MALECON POR LA BANDA DE MUSICA DEL ESTADO MAYOR GENERAL DEL EJERCITO. EL MARTES 20 DE JULIO DE 1926. A LAS 5 Y 30 P. M.

1.—Marcha militar "Cuba Aliada" J. Molina Torres.

2.—Overtura "Cavallería Ligera" F. Suppé.

3.—Final del acto segundo de "Madame Butterfly", G. Puccini.

4.—"Danza de la serpiente", E. Boccalari.

5.—Danzón "Cabo de guardia", A. Romeu.

6.—Fox trot "Blue Danube Blue" J. Kern.

7.—Himno Nacional Cubano, P. Figueredo.

Luis Casas Romero, M. M., Primer Teniente, Jefe y Director de la Banda, P. S. R.

A los Retirados y Activos de la Policía Nacional

Por la presente se invita a todos los miembros a[illegible]vos, a los retirados [illegible] las viu[illegible] fallecidos del Cuerpo de [illegible] de la Habana, [illegible] simpaticen con [illegible] cación personal qu[illegible] discutir en nuestro Congreso, para que el próximo día 22 de los corrientes a las ocho y media de la noche, concurran a la Sociedad de Pilar, sita en Estévez número 62, en donde se ha de celebrar una asamblea en la que se tratará de proyecto de la Ley y de nuestros fondos de retiro y pensiones; rogando encarecidamente a los miembros de la institución la asistencia por ser asunto de vital interés para todos.

Habana, Julio 19 de 1926.

Manuel Enríquez, Presidente de los retirados.

698. 3d 20

NERVIOS

Líbrese de ellos, atiéndalos, cuídelos. No los deje excitar, sobrepóngase a ellos, domínelos y será feliz. El enfermo de los nervios es un desgraciado, no puede ser dichoso. Todo le molesta, todo le disgusta. Combata la neurastenia y el mal de nervios con Elíxir Antinervioso del Dr. Vernezobre.

Cómprelo en boticas.

Dr. J. Vernezobre

Fíjese que la etiqueta tenga esta firma. Ella garantiza legitimidad.

Debilidad Nerviosa

Esterilidad, vejez prematura, agotamiento: Curación rápida con la acreditada POMADA FORTIFICANTE, de Rodríguez de los Ríos, es inofensiva y produce efecto maravilloso a la primera fricción. En todas las farmacias y droguerías.

DEPOSITARIOS:

SARRA Y JOHNSON

HABANA.

¿TOSE USTED?

¿SIENTE MUCHA OPRESIÓN? ¿LE DÁ FIEBRE?

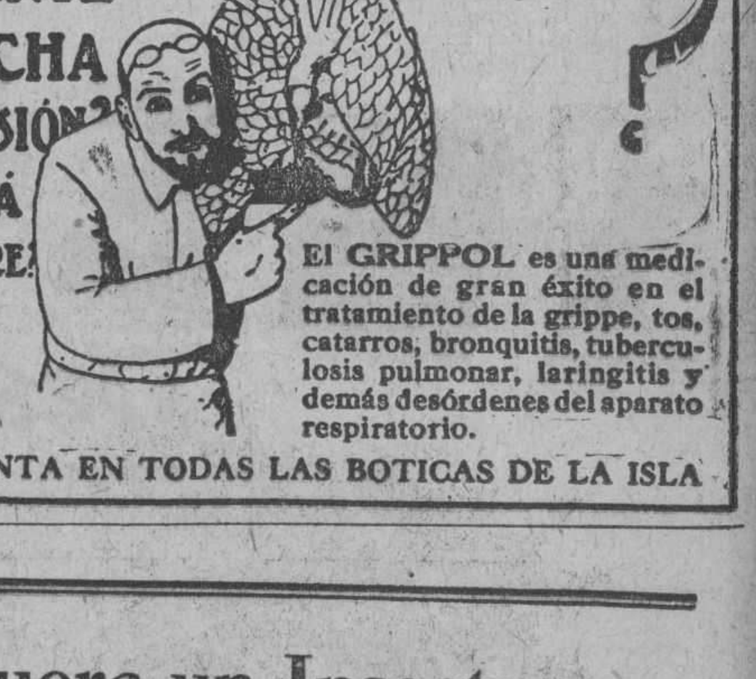

El GRIPPOL es una medicación de gran éxito en el tratamiento de la grippe, tos, catarros, bronquitis, tuberculosis pulmonar, laringitis y demás desórdenes del aparato respiratorio.

DE VENTA EN TODAS LAS BOTICAS DE LA ISLA

Es Raro que Muera un Insecto Sobre la Uña del Pulgar

Líquido y Polvo

¡CUÁNTAS veces ha escapado, insolente y con vida, la pulga, el mosco . . . o la chinche que estaba martirizándonos y que pretendimos exterminar con la mano!

La próxima vez, en vez de gastar energía y paciencia inútilmente, deje Ud. la tarea de destrucción a "Black Flag", el insecticida por excelencia.

"Black Flag" (ya líquido o ya en polvo) exterminará cuantos parásitos haya en casa, sin que quede uno vivo.

Hay un ingrediente secreto en "Black Flag" que lo pone muy por encima de otros insecticidas inferiores. Sin embargo, "Black Flag" *cuesta menos.*

BLACK FLAG — El símbolo de la Muerte para los parásitos

Aunque inofensivo para las personas, los pájaros y los animales domésticos, mata cucarachas, moscas, tábanos, garrapatas, chinches, piojos, pulgas y mosquitos. Póngalo Ud. a prueba y se convencerá. Lo venden en las droguerías y especierías. ¡No hay nada mejor!

UNION COMERCIAL DE CUBA, S. A.—MERCADERES 14, HABANA.

GILPIN, LANGDON & CO., Baltimore, Md., E. U. A

BLACK FLAG

(BANDERA NEGRA)

M.E.C.D. 2016

Gran Venta Botarate

¿Usted cree lógico, lectora, **que regalemos** la mercancía, que adquirimos para venderla?

Pensando rectamente, nos dirá que nó.

Esto que decimos, creemos conviene perfectamente con los precios que venimos cotizando en este mes de Julio.

¿Qué opina usted, por ejemplo, de las **Guarniciones** que cotizamos más abajo?

Creemos **imposible en absoluto** que pueda hallarlas tan baratas en otro lugar...

Las hemos rebajado en un CUARENTA POR CIENTO de su valor.

GUARNICIONES de Linón, primorosamente bordadas y caladas. A $1.50 vara.

GUARNICIONES de Voile estampado, con cenefas de media vara de ancho. A $2.60 corte de 1-¾ varas.

GUARNICIONES de Voile bordado a rayas y cuadros finos, en los colores azul, fresa, beig, blanco y negro. A $2.00.

GUARNICIONES de estilo novísimo, en las siguientes combinaciones de colores: blanco con lila, blanco con fresa, blanco con azul, blanco con negro. A $2.90.

GUARNICIONES en fondo de color con aplicaciones caladas en amarillo, verde, azul, gris. A $2.75.

GUARNICIONES en forma de vuelo circular (lo más original y moderno que se conoce) Verde con oro, lila con beig, blanco con negro, azul "embeleso" con "Pan Brulet". A $4.25.

Hemos dispuesto una espléndida colección de cortes para Vestidos.

Son de magnífico Voile suizo bordado en infinitos temas. Todos los colores de moda, tales como azul pastel, ladrillo, beig, blanco y negro.

Valen mucho más de lo que por ellos cobramos.

Los cedemos a $5.00 cada uno.

rano, Francisco Alo... A. Pére... Manuel Viñas, Víct... familia, Angel Fer... Y SAN NICOLAS

HEBILLAS PARA MELENAS

Venga y vea, usted que tiene tan bonita melena, el surtido que tenemos en Hebillas de oro 18 kilates. Muy originales.

LA ESTRELLA DE ITALIA

COMPOSTELA 46. TELEFONO A-2660.

EN BREVE, SE PAGARAN LAS GRATIFICACIONES A LOS EMPLEADOS

Al Secretario de Hacienda, doctor Hernández Cartaya, indudablemente se debe el interés que tiene el Gobierno de acabar de liquidar la deuda que tiene contraída con sus empleados para pagar el resto de las gratificaciones que se les adeuda.

Oyendo el clamor de la prensa, el clamor de los empleados, no ha dejado de estudiar la manera de resolver con la mayor brevedad esa situación.

A los empleados públicos se les debía, por las anteriores administraciones gubernamentales, el pago de los sobresueldos que el Congreso por Ley había acordado y que cuando fueron suprimidos se les adeudó tres meses y medio. Posteriormente han sido liquidadas cuentas por el 75 por ciento de esos adeudos quedando un remanente del último 25 por ciento, o sea el que proyecta pagar ahora el Secretario de Hacienda, doctor Enrique Hernández Cartaya.

El Secretario de Hacienda llevará al Consejo de Secretarios de mañana miércoles, el proyecto de resolución para pagar esas gratificaciones y espera que el Consejo lo tome en consideración para ordenar el pago inmediatamente.

Si así ocurriera, a fines del corriente mes o en la primera quincena del mes de agosto a más tardar, se pagará el recto de las gratificaciones a los funcionarios y empleados del Estado.

Esta noticia, que la da hoy el DIARIO DE LA MARINA a sus lectores con carácter oficial, fué anunciada por nosotros en la semana pasada de manera extraoficial, pero que en pocos días se ha confirmado totalmente.

LA EMBAJADA AMERICANA INTERROGA A LA SECRETARIA DE ESTADO

A pesar de la gran reserva que guardan los funcionarios de la Secretaría de Estado, hemos podido saber que la Embajada de los Estados Unidos, ha interesado de nuestro Departamento de Relaciones Exteriores algunas aclaraciones acerca de las distintas informaciones que se han publicado en la prensa diaria, sobre la próxima llegada de la Comisión de Senadores de los Estados Unidos a la Habana.

El Subsecretario de Estado, Dr. Miguel Angel Campa, confirmó la noticia publicada por los periódicos, de que la Comisión de Senadores de los Estados Unidos sería recibida como cualquier misión representativa, nunca con carácter de investigadores en ningún asunto, pues para ello tienen necesidad de utilizar la vía diplomática y dirigirse a la Secretaría de Estado por medio de su Embajada.

Pida Precios AL A 4043 **Rafael Pi y Co** VIDRIOS, EMPLOMADOS Y PINTURAS P. VARELA 76

Una madre FELIZ es una madre SANA

NINGUNA madre puede ser feliz si ha quedado agobiada por los efectos del alumbramiento o por otros achaques derivados, que a veces sobrevienen después.

El Compuesto Vegetal de Lydia E. Pinkham la preparará a Ud. para la ruda prueba del alumbramiento, sirviéndole de tónico y manteniéndola fuerte.

Los dolores en la espalda que resultan del exceso de trabajo, los dolores mensuales con la menstruación y las jaquecas que por lo general los acompañan pueden desaparecer y quedar relegados al olvido si se toma el Compuesto Vegetal de Lydia E. Pinkham.

Na más dolores

Tomé el Compuesto Vegetal de Lydia E. Pinkham para remediar los dolores que sentía al aproximarse los periodos menstruales. Antes había usado toda clase de remedios caseros, pero sin resultados, hasta que una amiga me aconsejó probar el Compuesto Vegetal.

Esperanza Rodríguez
Calle Capitán Correa
Casa No. 1 Cuarto No. 5
Ponce, Puerto Rico

Compuesto Vegetal De Lydia E. Pinkham

LYDIA E. PINKHAM MEDICINE CO. LYNN, MASS.

HABANERAS

MUNDO DIPLOMATICO

NOTAS VARIAS

Fuera de peligro.

El general Crowder.

Magnífica, del mejor y más satisfactorio éxito, la operación a que fué sometido por una eminencia quirúrgica, el doctor Rafael Nogueira.

Intervino en ella eficazmente, el capitán Juan Silverio, joven y meritísimo cirujano, del Ejército de la República.

Grave el caso.

Por lo avanzado del mal.

A tal punto ésto que rehusaron practicar la operación cirujanos americanos diversos con quienes se consultó el paciente.

El ilustre Embajador de los Estados Unidos se ve constantemente visitado en su celda del Hospital Militar de Columbia.

Muy agradecido se muestra del interés que por su salud han mostrado tanto el señor Presidente de la República como los Secretarios de Despacho y, en particular, el Jefe del Ejército, general Alberto Herrera.

De viaje.

El Ministro de México.

Salió ayer para Veracruz el licenciado Juan de Dios Bojórquez después de haber hecho dimisión del cargo.

El vapor **México**, de la **Ward Line**, llevó al culto y caballeroso diplomático de regreso a su país.

Mientras llega quien ha sido designado para sucederle, el señor Ortiz, queda en funciones de Encargado de Negocios el señor José G. Moreno de la Torre, Primer Secretario de la Legación de México en Rusia, que se encuentra accidentalmente en la Habana.

Otro diplomático de viaje.

El Ministro de la Argentina.

En el vapor **Orcoma**, de **La Mala Real Inglesa**, embarca hoy en viaje de placer el señor Sergio García Uriburu.

Viaja a estas horas con rumbo a las playas aztecas, a bordo del **Reina María Cristina**, el general Juan B. Alemán, Ministro de Cuba en México.

Una recepción hoy.

De cinco a siete de la tarde.

Es del Ministro de Colombia, doctor Ricardo Gutiérrez Lee, en su nueva residencia de la calle A, entre 15 y 17, en la barriada del Vedado.

Recepción oficial.

Sin carácter de fiesta.

Ha sido dispuesta con motivo de conmemorarse en la fecha de hoy el aniversario ciento seis de la independencia de aquella República.

Y por la Comisión Organizadora designada al objeto está señalado para el sábado próximo el banquete en honor del Ministro de S. M. Católica, señor Alfredo Mariátegui y su esposa, la dama tan culta, tan amable y tan distinguida Angelita Fabra.

Banquete de despedida.

En el Casino Español.

El mensaje que suscrito por los presidentes y delegados de todos los centros e institutos de la Colonia Española le será entregado en dicho acto al señor Alfredo Mariátegui está ultimándolo Antonio Jiménez.

Un artista notable.

De larga y brillante historia.

No se podría olvidar que a él estuvieron confiadas las pinturas de los carnets de un baile inolvidable.

No es otro que el de la nobleza cubana, en la condal mansión de Fernandina, festejando la visita de la Infanta Eulalia.

A su vez ha sido encargada a los talleres de **La Estrella de Italia** la placa de plata que como delicado **souvenir** recibirá en el banquete la señora Angela Fabra de Mariátegui.

Cuanto a la impresión de los menús corre por cuenta de la Compañía Litográfica de la Habana.

Obra será el decorado floral de la mesa de la Casa Magriñá.

Diré ya, por último, que el banquete estará amenizado por las audiciones de una de nuestras orquestas de salón.

Van los caballeros de blanco.

Es la consigna.

Continúa en la página 7

MUEBLERIA **"El Cañonazo"**

PARA VER MUEBLES DE VERDADERO GUSTO HAY QUE VISITAR ESTA CASA. S. RAFAEL 10 TELF. M-1127

Use medias de seda VAN RAALTE Garantizadas

En todos los colores de moda.

CUANDO QUIERA

ver lo mejor que se fabrica actualmente en vajillas de porcelana y semi-porcelana, venga a ver nuestro extensísimo y sin igual surtido. Modelos exclusivos y precios muy ventajosos.

"CASA VERSALLES"

(LA CASA DE LAS NOVEDADES)

ZENEA (NEPTUNO) 24. Teléfono A-4498

MONSEÑOR CARUANA, DELEGADO APOSTOLICO DE LAS ANTILLAS, LLEGARA MAÑANA A LAS SIETE DE LA MAÑANA

Monseñor Alberto Méndez, Secretario de Cámara y gobierno de la Archidiócesis de la Habana, nos comunica en atenta carta la llegada del señor Delegado Apostólico Monseñor Caruana, rogándonos al propio tiempo la publicación de la siguiente Circular, que gustosamente publicamos:

"El Excmo. y Rvdmo. Sr. Delegado Apostólico, llegará el miércoles a las 7 de la mañana, Dios mediante. Del muelle de San Francisco, a donde atracará el vapor, se dirigirá a la Santa Metropolitana Iglesia Catedral, en donde se cantará un solemne Te Deu men acción de gracias por su feliz arribo a esta ciudad.

Las Asociaciones y Cofradías, pueden concurrir a la Santa Metropolitana Iglesia Catedral y allí esperar la llegada del Excmo. y Rvdmo. señor Delegado Apostólico.

Lo que en cumplimiento a lo ordenado por S. E. R. hago constar para conocimiento de los fieles, en la ciudad de la Habana a los diez y nueve días del mes de julio del año del Señor mil novecientos veinte y seis.

Dr. Alberto Méndez,
Acediano Secretario".

PARA REGLAMENTAR EL USO DE LAS DROGAS EL JEFE DEL ESTADO ENVIARA UN MENSAJE AL CONGRESO

Ayer se entrevistaron con el Sr. Presidente de la República el Secretario de Justicia y el Supervisor de Drogas Coronel Muxó tratando de la modificación del Reglamento de Drogas y de las prácticas que se siguen actualmente para perseguir a los expendedores de aquellas así como a los viciosos.

En esta misma entrevista se acordó que, haciendo firme el propósito del último Consejo de Ministros, el Presidente enviará un mensaje al Congreso pidiendo la aprobación de una ley que aumente gradualmente las penalidades contra traficantes de drogas y consumidores.

Después de esta entrevista, los Sres. Secretario de Justicia y Coronel Muxó se reunieron con el Secretario de Sanidad en el Despacho del primero, donde procedieron a redactar el proyecto que se enviará al Congreso.

PRORROGADA LA EXPOSICION DE TRABAJOS ESCOLARES DEL PLANTEL JOVELLANOS

Anoche tuvimos la grata visita del señor Eladio Blázquez, ilustrado director de las escuelas "Jovellanos", del Centro Astur, y estimado amigo nuestro, quien nos informó haber sido prorrogada la Exposición de Trabajos escolares que los alumnos de aquel plantel ofrecen en los salones de "Juventud Asturiana", Prado 125.

La clausura de esta interesantísima Exposición estaba señalada para la noche de ayer y tanto por su inclemencia como por las numerosas solicitudes de quienes no han podido acudir a visitarla, quedó acordado prorrogar dicha exhibición hasta nuevo aviso.

Noticia que celebrarán cuantos no habían podido disfrutar la excelente impresión que produce a todos sus visitantes.

✝

E. P. D

EL SEÑOR

IGNACIO PINA Y MOLINA

HA FALLECIDO

(Después de recibir los Santos Sacramentos)

Y dispuesto su entierro para las cuatro de la tarde de hoy martes, los que suscriben, viuda, hija y demás familiares, ruegan a las personas de su amistad encomienden su alma a Dios y se sirvan acompañar su cadáver desde la casa mortuoria, calle de Aguacate No. 23, altos, hasta el Cementerio de Colón, favor que agradecerán eternamente.

Habana 20 de julio de 1926.

Teresa González Vda. de Pina, Amalia Pina y González, Francisco González, Matilde Marrero de González, Amalia, Anita y Enriqueta Armiñán, Carlos González, Isabel Pozo, María y Cecilia Martín, Tomás y Gustavo Pina, José Frías y López.

6975. 1-d. 20.

García, Sisto y Cía. Habana. Centro Privado. Tfno. M-5991. Telégrafo "Siglo".

ALMACENES **Fin de Siglo** VARIAS TIENDAS EN UNA

San Rafael y Aguila, con pasaje interior a San José 16 y 18.

Las Grandes Oportunidades del Reparto de Julio

Sombreros Rebajados al Ponerse a la Venta

Hemos recibido una gran remesa de sombreros de última novedad. Y como han llegado en pleno sistema del REPARTO DE JULIO, los ofrecemos, desde el primer momento, rebajados considerablemente de precio.

La Mejor Demostración se Aprecia en el Siguiente Gráfico:

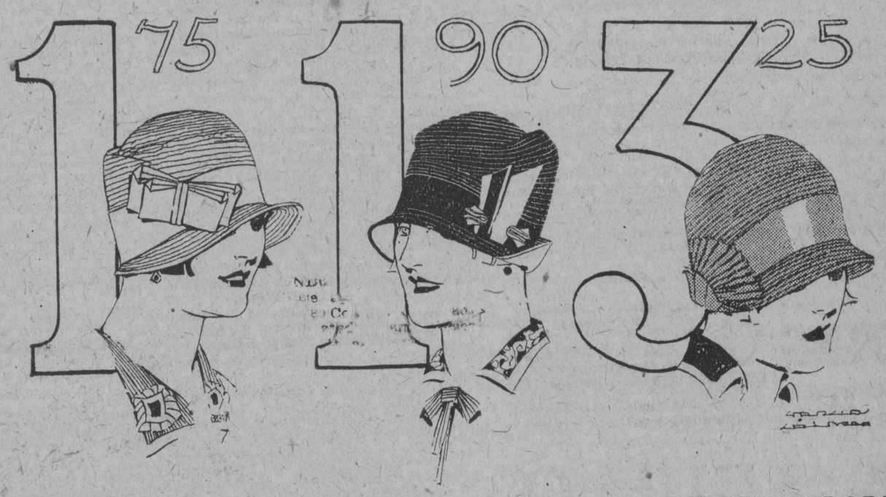

EN PAJA DE TIMBO

Fino modelo, muy práctico y elegante. En blanco o en color. Adornado con cinta de falla.

EN PAJA TAGAL

En dos tonos, tanto la paja como la cinta de falla que lo adorna. Estilo muy nuevo.

EN PAJA FLORINA

Forma nueva. En color entero, dentro de los dictados de la moda. Guarnecido con cinta de gros-grain.

ESTOS SON TRES DE LOS MODELOS ACABADOS DE RECIBIR. LA COLECCION ES MUY EXTENSA, Y EN ELLA ESTAN REPRESENTADOS LOS MAS NUEVOS ESTILOS RECOMENDADOS POR PARIS.
TODOS HAN SIDO REDUCIDOS DE PRECIO DENTRO DE LAS NORMAS ESTABLECIDAS PARA EL REPARTO DE JULIO.

DESDE $3.75 — ***Oferta Especial de Vestidos de Warandol de Puro Lino*** — HASTA $15.85

Calados, bordados o con bieses en color contrastante

TODAS LAS TALLAS, TODOS LOS COLORES, TODOS LOS ESTILOS

VISITE DIARIAMENTE EL LOCAL DE SAN JOSE—AMPLIACION DE LOS ALMACENES FIN DE SIGLO—DONDE SE OFRECEN EN LIQUIDACION MUCHOS Y MUY BUENOS ARTICULOS DE VERANO.

Piezas de 14 varas de encaje y entredós de malla, estrechos, formando juego de fina calidad.	$0.30
Piezas de 14 varas de encaje y entredós de malla, haciendo juego, de 2 dedos de ancho.	$0.45
Piezas de 14 varas de fino encaje Valenciennes, de 6 dedos de ancho.	$0.65
Piezas de 14 varas de encaje Valenciennes, de 7 dedos de ancho.	$0.95
Piezas de 14 varas de encaje de malla, en color crudo, de 2 a 3 dedos de ancho.	$0.65
Cortinas de encaje crochet, blanco y crema a $3.60 y.	$3.95
Stores de encaje crochet, blanco y crema a.	$3.10
Sobrecamas de encaje crochet, blanco y crema, a $4.25, $4.75 y.	$7.10
Camisas de caballero, de fina batista en fondo de color. Cuello suelto. Todas las tallas.	$0.95
Finas camisas de batista, en fondo de color, de última novedad; cuello suelto. Todas las tallas.	$1.15
Pijamas en los colores beige, azul, lila y blanco de soiesette, en color entero. Todas las tallas.	$1.75
Toallas de felpa inglesa. Tipo especial. Tamaño grande. ½ docena.	$3.40

CORRECCIONALES

SECCION PRIMERA

Juez: doctor Enrique de Almagro. Secretario: doctor José A. Iribarren.

Dámaso Díaz Fernández, faltas a la policía, $5; Ana Rosa Fernández, ofensas a la moral, $3; Gustavo Hernández, escándalo, absuelto; José Wong, infracción de la Ley del Cierre, absuelto; Felipe Chang, infracción de la Ley del Cierre, absuelto; Arturo Engi, infracción de la Ley del Cierre, absuelto; Homobono Eng, infracción de la Ley del Cierre, absuelto; José Sufasiche, lesiones, $3; Juana García, escándalo, 5 días; Antonio García, escándalo y embriaguez, $10; Juan Castanova, escándalo y ofensas a la moral, 5 pesos; Duval González, escándalo, 5 días; Segundo Rivas, faltas a la policía, $2; Olga Díaz, escándalo, absuelta; José Prieto, daño, $5; Joaquín Alfaro, daño, $5; Gregoria Pérez, escándalo, 5 días; Alberto Pérez, riña y lesiones, $5; Enrique Gaytán, riña y lesiones, $10; Manuel Castro, escándalo y resistencia, $10; Joaquín González, lesiones, 3 días; Mariano Pérez, lesiones, absuelto; Jerónimo Dacal, escándalo, embriaguez y desobediencia, $10; Antonio Díaz, escándalo y faltas a la policía, $10; Alberto González, daño, $3; Jaime Gaviria, daño, $3; Amado Valdés, riña y lesiones, $5; Armando García, riña y lesiones, 5 pesos; Ramón Fernández, amenazas $5; Eduardo Bahamonde, amenazas, $2; María Hernández, escándalo, absuelta.

JUZGADO CORRECCIONAL DE LA SECCION SEGUNDA

Juez: doctor Julián Silveira. Secretario: E. Larrondo.

Sentencias dictadas ayer: Por infracción del caso 5º del Artículo Nº 607: Juan Sosa, 1 peso; José M. Fernández, 1 peso; Aurelio V. Miranda, 1 peso; Rogelio Zúñiga, 1 peso; Oscar Rionda, 1 peso; Gonzalo Cagigas; 1 peso; Tomás Silva, 1 peso; Jorge Pérez, 1 peso; Laureano Fernández, 1 peso; Angel Bolívar, 1 peso; Manuel Millán, 1 peso; Eduardo Pérez Delgado, 1 peso; Isidoro Buznego, 1 peso; Valentín Miranda, 1 peso; Luis Delfín, 1 peso; Rogelio Pérez, 1 peso; Juan de Dios, 1 peso; Tránsito Soris, 1 peso; Manuel Fernández, 1 peso; Fermín Ruiz, 1 peso; Manuel Costa, 1 peso; Armando Iglesias, 1 peso; Florentino Costa, 1 peso; Benito Gómez, 1 peso.

Por maltrato de obra y vejación: René Barrutia, 2 pesos; Sixto Mato, 2 pesos; Angel Mato, 2 pesos; Bores Toica, 2 pesos; Berta Irashik, 2 pesos; Esther Troicas, 2 pesos.

Ofensas a la moral: José A. Vizoso, 3 pesos; María López, 3 pesos; Cándida Alvarez, 2 pesos; María Hernández, 2 pesos; Elisa González, 2 pesos; Hortensia González, 2 pesos.

Daño: Antonio Peña, 3 pesos.

Maltrato de palabra y amenazas: Virgilio Rodríguez, 2 pesos; Jesús Valdés, 2 pesos; Ricardo Sordo, 2 pesos.

Escándalo: José Redondo, 1 peso; Manuel Bayón, 1 peso; Sara Martínez, 1 peso.

Maltrato de Obra: José Alano: 5 pesos.

Desorden público: Daniel Ramos, 5 pesos; Jesús Vázquez, 5 pesos; Severino González, 2 pesos; Joaquín Jiménez, 1 peso.

Desobediencia: Juan Marraquín, 30 días.

Escándalo por embriaguez: Pedro Rodríguez, 3 pesos; Luis Aleya, 2 pesos.

Desobediencia y desorden público: Antonio Fong, 1 peso.

Lesiones, desorden público y portan arma prohibida: Virgilio Díaz, 3 pesos; José González, 3 pesos.

Desobediencia y faltas a la policía: Miguel Castañón, 3 pesos.

Por delitos: Narciso Borrego, resistencia, desorden público y lesiones y faltas, 2 pesos.

Prudencio Betancourt, tres pesos; José Hernández, estafa, 31 pesos.

JUZGADOS CORRECCIONALES SECCION CUARTA.

Sr. Juez D. Pablo G. de la Maza. Secretario: Mario de la Torre

Multas impuestas en este día: Escándalo y lesiones, Nicasio Prieto $5. Manuel Mancebo, $10. Jesús Rodríguez, $10. Infracción 63 artículo 607: Mariano G. Ruiz, 23. Infracción 65 art. 607: Andrés Herrera, $. Daño: Rafael Alonso, $2. Vejación: Jesús González, $3. Desobediencia: Enrique Bru, $3. Riña y Lesiones: Manuel Pérez, $5. Vejicónó: Manuel Siriscaya, $10. Infraccin Sanidad: Manuel Sierra, $2. Vejacin y Amenaza: Aurelio González, $3. Daño y 65 art. 605: Gustavio Mariano, $10. Infracciónó: 63 y Art. 607: José Herrera, $3. Lesiones y Daño: Jorman Martínez, $3. Infraccin art. 620: José Domínguezl $3. Infracción 63 Art. 607: Rogelio Saño Ugarte, $3. Lesiones: Benito Alfonso, $5. Infracción 63 Art. 607: Emilio Fernández, $5. Aurelio Galo, $5. Pablo Gerra, $10. Infracción 64 Art. 607: Antonio González, $10. Infracción 64 y 65 Art. 607: José Darrido, $10. Pablo Lesma, $10. Maltrato de obra: Domingo Parmento, $10. Justo Salazar, $10. Infraccin 65 Art. 607: Ramón García, $10. Infracción 5 Art. 607: Víctor Arrieta, $5 Juan Sarniz, $5 José Rey, $5. C. de la Moral, Ernesto. Alvarez, $2. Lesiones y Maltrato de Palabras: Juan Antonio Guerra, $2. Infracción 63 art. 599: Luis Castro, $5. Lesiones: Joaquín de la Torre, $3. Lesiones: Francisca Hernández, $1. Miguel Navarro, $1. Gustavo Flores, $1. Armando Navarro, $1. Vejación: Antonio López, $2.

Se vieron 18 juicios y 1. delitos. Se suspendieron 23 juicios. Se vieron 36. Absueltos. Se vieron trece fianzas.

Delitos: Tentativa de Hurto José Gabriel Lorite $35. Rodolfo Velazco $35.

HOY TERMINARA LA REORGANIZACION DEL EJERCITO E INMEDIATAMENTE COMENZARA LA DE LA MARINA NACIONAL

El Jefe del Ejército informó ayer a los repórteres de Palacio que en el día de hoy previa una reunión que con el Jefe del Estado celebrarían el Secretario de la Guerra y él, quedaría terminado todo lo concerniente a la reorganización del Ejército Nacional, medida que interesa así al Ejército como a las clases civiles.

La referida entrevista tendrá efecto en la finca del Sr. Presidente en Santiago de las Vegas.

El miércoles o el jueves se dará a conocer la reorganización.

Seguidamente comenzará la de la Marina Nacional. A propósito de la misma, el Jefe de ese cuerpo ha eelvado ya un informe al Sr. Presidente de la República.

MARINOS DEL "BAHIA" VISITARON AYER, AL PRESIDENTE

A las cinco de la tarde y a su regreso de la finca, el Sr. Presidente de la República recibió la visita de cortesía que le dispensó el comandante del crucero brasilero Bahía, surto en puerto.

Con el comandante estuvieron en Palacio, el Encargado de Negocios del Brasil en la Habana Sr. Silveira y varios oficiales del crucero.

AGUIAR, No. 96

PROSIGUE LA GRAN LIQUIDACION DE ARTICULOS PARA HOMBRE EN BAZAR INGLES

AGUIAR, No. 96

COLOMBIA CELEBRA . . .

Viene de la primera página

ducto que ellas daban hace 23 años, en que se inició la nueva era de paz de que hemos venido disfrutando en nuestra patria. Y ese presupuesto apenas es inferior al de tres de los más prósperos estados de la América española".

"Tal capacidad fiscal, no se ha limitado a mantener el equilibrio de los presupuestos sino que ha determinado superavits muy considerables en los tres últimos años, que demuestran el poder de la nación y de sus distintas entidades para contratar empréstitos que activen el desarrollo y progreso del país.

"La deuda pública colombiana apenas compromete el medio por ciento de la riqueza colectiva, fenómeno tal vez único en los presentes momentos de la historia en que muchas de las grandes potencias tienen obligaciones que gravan desde el 40 hasta el 75 por 100 de su patrimonio nacional.

"De otro lado la ascensión cultural, que es el capital más valioso y el más alto de los ideales de un pueblo, tiene por cimiento y por palanca el desarrollo económico. Ya lo dijo uno de los pensadores más notables del mundo contemporáneo, que así como la fuerza puede convertirse en luz y en calor, la riqueza puede transformarse en nobles pensamientos y en sentimientos elevados.

De todos estos puntos de vista, hay por lo tanto, razón para mirar con orgullo el camino recorrido y para confiar en el futuro que habrá que abrillantar la fuerza y la estrella de Colombia."

HELADOS

Pídalos al Salón "QUINTA AVENIDA"

Zulueta y Dragones. 20 clases diarias.

TELEFONO M-9053

M.E.C.D. 2016

CRONICA CATOLICA

Apuntes de la Historia de la Persecución Religiosa en México

PROTESTA DE LAS AGRUPACIONES CATOLICAS MEJICANAS POR LA EXPULSION DEL DELEGADO APOSTOLICO MONSEÑOR JORGE JOSE CARNANA

"Heridos hasta lo más hondo en nuestra dignidad de cristianos, por el agravio inferido a la Iglesia santa, y en nuestro patriotismo, por la vergüenza que arroja sobre el país la atentatoria expulsión del Excelentísimo y Reverendísimo señor Delegado Apostólico, doctor don Jorge José Carnana, en nombre del pueblo católico mejicano, y con toda la energía de que somos capaces, protestamos ante la nación y ante el mundo entero por ese atropello a nuestra libertad más sagrada, la de conciencia, y un nuevo ultraje que a nuestra calidad de ciudadanos, infiere la fuerza hasta hoy incontrastable de una facción cuyos hechos demuestran con mayor claridad cada vez más antagónicas de los del verdadero pueblo mejicano.

Sepan todas las naciones de la tierra que el pueblo católico de Méjico, lejos, infinitamente lejos de sancionar el proceder del Gobierno que las ultraje a él antes que a Roma, pide al Papa humildemente perdones por la ofensa que recibe, y que, pesándole mucho, no ha podido impedir.

"Hoy, como siempre, Méjico es fiel a la fe cristiana, que guarda como su mayor tesoro, y una vez más protesta al Santo Padre su filial amor.

"Méjico, D. F., 17 de mayo de 1926.

"Por la Liga Nacional de Defensa de la Libertad Religiosa: Rafael Ceniceros y Villarreal, Manuel Palomar y Vizcarra, P. Rosales Munguía.

"Por la Unión de Damas Católicas Mejicanas: Elena Lascurain de Silva, Presidenta General; Clara G. Arce, Secretaria General.

"Por la Confederación General Católica del Trabajo: A. García de León, Presidente; Luis Tapia, Secretario del Exterior; Ignacio L. Orozco.

"Por la Asociación Católica de la Juventud Mejicana: Luis G. Ruiz Rueda, Luis Mier y Terán, Luis B. Beltrán y Mendoza.

"Por la Orden de Caballeros de Colón, E. Traslosheros, Manuel de la Peza.

"Por la Asociación Nacional de Padres de Familia, doctor J. Ed. Limón Seguí, Presidente."—De "El Diario de El Paso", Texas, U. S. A. 21 de mayo de 1926.

DESTINO QUE SE DA A LOS TEMPLOS ARREBATADOS A LOS CATOLICOS EN MEJICO

El mismo diario publica la siguiente noticia que no debe ser despreciada por los historiadores de la actual persecución en Méjico:

"UNA ESCUELA RACIONALISTA EN TABASCO. SERA ABIERTA EN UNO DE LOS TEMPLOS CATOLICOS DE VILLAHERMOSA. FUERON CEDIDOS POR EL GOBIERNO

Méjico, 21 de mayo.—Grande indignación hay entre los católicos tabasqueños que residen en esta capital, porque se ha informado por la prensa que el Gobierno que preside en Tabasco el General Tomás Garrido ha determinado establecer en esa entidad la primera escuela racionalista de la República.

El gobernador de aquella entidad se ha dirigido al señor Secretario de Gobernación, ingeniero Tejeda, solicitando que se concedan dos edificios y un solar de bienes eclesiásticos intervenidos para destinarlos a oficinas de la Primera Escuela Racionalista Oficial de Servicio Gratuito.

La solicitud ha sido favorablemente resuelta.

La Escuela Racionalista fué la que ocasionó el fusilamiento del caudillo anarquista Ferrer, en España; pues es la escuela que pone a la niñez en las fauces del bolchevismo, según afirman los que conocen ese sistema. Agregan que es una enseñanza desquiciadora de la moral y de los principios inmanentes del hombre.

Por esta causa lamentan tanto los tabasqueños que se vaya a abrir ese funesto plantel en un templo católico, del que han sido despojados."

SANTAS MISIONES EN LA IGLESIA PARROQUIAL DE NUESTRA SEÑORA DE LA CARIDAD

Durante la semana anterior se han celebrado Santas Misiones en la Iglesia Parroquial de Nuestra Señora de la Caridad, por los Misioneros de la Compañía de Jesús, Muy Reverendos Padres Antonio Arias y Plácido Delgado, los cuales han realizado una labor digna de todo encomio secundados por el celoso párroco R. P. Pablo Folchs, y su Teniente Cura Cristóbal Pastor.

Tanto a la instrucción catequística de los niños como a los sermonas morales, asistió numerosa concurrencia de fieles.

El sábado fué la comunión general.

Concurrieron a confesar y distribuir la Sagrada Comunión, el párroco y su teniente cura; Presbíteros José Manuel Corrales, Agustín Piteira, Edmundo Díaz, Segundo de Benito y Angel Escobar; los Padres Escolapios Salvador Martí, Pablo Durant y Evaristo Ullastris, y los Padres Misioneros, lo cual es prueba del concurso de fieles que acudió a confesar y comulgar.

A las nueve a. m. hizo su entrada triunfal en el templo el Excmo. y Rvdmo. Sr. Arzobispo de la Habana, Monseñor Manuel Ruiz y Rodríguez.

Fué recibido por el Clero anteriormente mencionado y un numeroso público, mientras que cuatrocientos niños de ambos sexos, elevaban al cielo sus voces infantiles en cánticos en loor del que venía en nombre del Señor, como Pastor de la grey habanera.

Los niños estaban correctamente formados, bajo el mando del veterano educador don Ramón Rosaín, eficazmente secundado por el pundonoroso Capitán de la Demarcación, señor Ramón Rosain y Díaz, asistido de sargentos y policías, quienes prestaron un improbo trabajo en las dos horas que duró la Confirmación, mereciendo ser felicitados por nuestro muy amado Prelado.

Auxiliaron al Prelado los Sacerdotes ya designados. Y a estos señores Fernández y Francisco Lpez, Archiveros de las Parroquias de Nuestra Señora de la Caridad y óNuestra Señora de Regla; el señor Francisco Carballo, Director de Fiestas de la M. J. Archicofradía del Santísimo Sacramento de la Caridad, y el sacristán señor Pedro Coll.

Felicitamos al párroco y a los Misioneros por la labor espiritual llevada a cabo en la semana misional.

Al Capitán de la Policía señor Rosain y a sus subordinados, la gratitud en nombre de los padres de los niños. A sus acertadas disposiciones se pudieron confirmar en dos horas a más de quinientos niños.

A don Ramón, el católico sin tacha y sin miedo, ¿qué le diremos? Que el Señor sea quien le felicite con estas divinas palabras: "Venid bendito de Mi Padre a recibir el premio debido a vuestra amor a los niñor, porque escrito está, que cuanto hicisteis a uno de estos pequeñuelos a Mí lo hacéis."

¡Buena recompensa don Ramón Rosain!

SECCION ADORADORA NOCTURNA DE LA HABANA

El Cuarto Turno de la Sección Adoradora Nocturna de la Habana, ha celebrado su Vigilia mensual reglamentaria en la noche del 17 al 18 del actual, en la Iglesia Parroquial de San Nicolás.

Dió comienzo el 17 a las 10 de la noche con la Junta de Turno y concluyó a las 5 y media de la madrugada del domingo con el "De Profundis" por el eterno descanso de las benditas almas del Purgatorio.

Presidenron la Junta el Presidente General señor José Elías Entralgo y el Capellán, Monseñor Juan José Lobato.

Las intenciones de la Vigilia fueron:

1a.—Por la salud del Secretario General.

2a.—Por el eterno descanso del señor Juan Valdés Berri.

3a.—Por rla perseverancia de la señorita Lobato en el Monasterrio de Santa Teresa.

4o.—A petición de Monseñor Lobato, por el Presidente General, a fin de que el Señor le conceda sus divinos auxilios, a fin de que pueda llevar a feliz término su patriótica y religiosa obra de engrandecer la Adoración Nocturna.

Damos las gracias a Monseñor Lobato y demás adoradores del Cuarto Turno por haber despachado favorablemente nuestra súplica.

La Vigilia se llevó a cabo conforme al ceremonial que dispone su Ritual.

Ofició en todos los actos de la misma, Monseñor Lobato, a quien muy de veras felicitamos por el celo y el esplendor que despliega en las Vigilias. En la que venimos refiriendo, lucía el altar una magnífica iluminación y un artístico adorno floral.

Actuó de Jefe de Vigilia el señor Rafael Lobato Sedeño.

A las 5 a. m. tuvo lugar la misa, comunión, bendición, reserva y retirada de la Guardia, semitonando el Salmo "De Profundis" por las benditas almas del Purgatorio.

VENERABLE ORDEN TERCERA DE CABALLEROS DE SAN FRANCISCO DE LA HABANA

El distinguido Letrado del Arzobispado de la Habana, doctor Arturo Fernández, nos ha visitado para comunicarnos el haber sido aprobadas las elecciones verificadas el 29 del anterior mes, por la V. O. Tercera de Caballeros de San Francisco de la Habana, por la competente autoridad, y que en su virtud ya podía comunicar al público el Descritorio electo canónicamente para el trienio de 1926-1929.

Agradecemos al Ministro reelecto de la V. O. T. de San Francisco su cristiana cortesía.

He aquí el Discretorio electo:

"Discretorio de la Venerable Orden de San Francisco:

Ministro: Arturo Fernández.

Vice-Ministro: Doroteo Urtiaga.

Voto Perpétuo: Dr. Cristóbal Bidegaray.

Secretario: Ramón Rodríguez Pérez.

Tesorero: Emilio Lozano.

Maestro de Novicios: Sebastián Ruiz.

Vice-Secretario: Enrique Llano.

Vice-Tesorero: Antonio Carasa.

Vice-Maestro de Novicios: Fernando Guerrero.

Vocales:

José Elías Entralgo.
Dr. Aníbal Herrera.
Antonio Pereira.
Francisco Pereira.
Juan J. de Mutiozábal.
Máximo Casal.
Dr. Luis Adán Galarreta.
José María Gómez.
Abraham Ransanz.

Los Hermanos electos son personas de alta solvencia moral y material.

Son una garantía del éxito que bajo su gobierno alcanzará la V. O. Tercera de San Francisco de la Habana.

Nuestra felicitación al Hermano Ministro y Hermanos Discretos, a los cuales deseamos que el triunfo corone sus esfuerzos, para mayor gloria de Dios y de San Francisco y santificación de las almas.

FESTEJANDO EL SANTO DEL SUPERIOR DE LA, RESIDENCIA DE LA COMPAÑIA DE JESUS DE LA HABANA.

El 18 del actual, celebró sus días el Superior de la Residencia de la Compañía de Jesús de la Habana, R. P. Camilo García, viéndose con tal plausible motivo visitadísima la Residencia de la Avenida de Simón Bolívar, lo mismo la víspera, que el día del Santo Patrón, San Camilo de Lelis. En este día, a las ocho de la mañana, expuso el Santísimo Sacramento, celebró el Santo Sacrificio de la Misa y distribuyó la Sagrada Comunión, asistido del Congregante de la Anunciata y socio del Apostolado de la Oración, señor Carmelo Gómez y el Hermano Durantez, sacristán del templo.

Después de la Misa reservó el Santísimo.

Asistió en pleno el Apostolado de la Oración y nutridas representaciones de las Asociaciones radicadas en este templo.

Fué una Comunión numerosísima y el homenaje más bellísimo que ofrecerle podían al P. Camilo, sus fieles amigos.

En la sala de Juntas, hubo solemne recepción a la cual concurrieron, no solamente los que forman las Asociaciones de este templo, sino que muy distinguidas personalidades del mundo social habanero.

A todos habló con fervoroso entusiasmo del Sagrado Corazón, obsequiando a los presentes con un hermosísimo Opúsculo, titulado: **"Meditaciones sobre las insignias con que se apareció el Sagrado Corazón de Jesús".** En ella se revela como insigne Maestro de espíritu. Sencillas pero de un espíritu tan místico y de un amor tan elevado que confortan y alientan al alma a ir a Jesús, fuente de todo bien y del divino amor.

La Meditación que el oposculito propone, mucho conviene a los fieles practicarla.

Recibió numerosos presentes, que prueban lo mucho que se quiere al P. Camilo García, S. J., a quien nos complacemos en reiterar nuestra felicitación.

EL COMANDANTE DON JOSE ELIAS ENTRALGO, PRESIDENTE DE LA SECCION ADORADORA NOCTURNA DE LA HABANA

Celebra hoy sus días, un buen patriota y excelente católico: El Comandante del Ejército Libertador, señor José Elías Entralgo.

Brillantemente educado e instruído en las Escuelas Pías de Guanabacoa, pasó a los campos de batalla donde alcanzó por méritos de guerra, el grado de comandante. Al regresar a su casa, antes que a sus familiares, pasó a abrazar a sus meritísimos maestros los Escolapios.

En la paz coadyuvó a organizar la vida independiente de su amada Patria.

Siempre integérrimo.

Como católico es un luchador formidable con la palabra, la pluma y la acción católica social. Ahora está rindiendo una labor eucarística al frente de la Adoración Nocturna de la Habana que no hay palabras para ensalzarla.

Es muy grande su caridad.

Véase la prueba de ello:

"AL SR. J. ELIAS ENTRALGO, PRESIDENTE DE LA SECCION ADORADORA NOCTURNA DE LA HABANA EN SUS DIAS.

Ciudad.

Muy amado hermano en Jesús Sacramentado. Nunca podré olvidar los grandes consuelos que en días aciagos llevó usted a mi corazón, ya visitándome con frecuencia en el lecho del dolor, ya alentándome a llevar con cristiana resignación la enfermedad que sufría, ya rogando al Señor por mi salud en las vigilias celebradas por su bondad a ese efecto, y suplicando a nuestros hermanos en Jesucristo orasen por las mismas intenciones que a usted le animaban, cosas son estas que como un gran tesoro las llevo en el alma.

Mucho tiempo ha transcurrido sin darle las gracias por tantos beneficios, y tal vez habré pasado por sus ojos por un ingrato; pero hoy que se presenta la ocasión de hacerlo con motivo de celebrar su santo, le envío estos pobres renglones envueltos con mi humilde al par que sincera felicitación, mi eterna gratitud y los más fervientes deseos de que Dios nuestro Señor le conceda la felicidad temporal y eterna, corazón se lo pide al Todopoderoso su agradecido hermano en los sagrados Corazones de Jesús y de María.

Carlos Ayuso,
Adorador Nocturno.

Habana 20 de Julio de 1926".

He aquí a un ilustre cubano confortando y consolando a un sencillo castellano.

¡Qué hermosa resulta la cristiana caridad!

Pero, no hemos venido a reseñar la vida del comandante señor Entralgo, sino a felicitarle en sus días y mostrarle mi pública gratitud por su labor al frente de la para mí tan amada Adoración Nocturna.

Ya puedo morir tranquilo, pues mi obra de España en Cuba, el Señor la ha entregado en patrióticas y católicas manos, salvándola así de eminente naufragio.

CULTO CATOLICO PARA HOY

El Jubileo Circular en San Nicolás.

En Nuestra Señora del Carmen, los cultos del "Séptimo Martes", en honor a Santa Marta.

En los demás templos las misas rezadas y cantadas de costumbre.

CULTO CATOLICO PARA MAÑANA

Da comienzo en Reina la novena en honor a San Ignacio de Loyola.

Se avisa a los fieles que aunque el programa señala las 7 a. m. como hora del novenario, **es a las 8 su celebración.**

UN CATOLICO.

DIA 20 DE JULIO

Este mes está consagrado a la Preciosísima Sangre de Nuestro Señor Jesucristo.

Jubileo Circular.—Su Divina Majestad está de manifiesto en la iglesia de San Nicolás.

El Tránsito de San José.—Santos Elías profeta, fundador de la Orden del Carmen, y Jerónimo Emiliano, confesores; Macrobio, mártir; Santas Margarita y Librada, vírgenes y mártires; Paula, martir y Severa, virgen.

Santa Severa, virgen. Nació en Fréveris, de familia distinguida por su nobleza y virtudes cristianas, en las que fué educada. Hermana de San Modoaldo, obispo de Fréveris, trató de inmitirle lo posible sus virtudes. Deseosa, después de haberse consagrado a Jesucristo, de entregarse a la oración y demás prácticas religiosas, fundó a sus espensas un célebre monasterio. Sujetóle y lo puso bajo la dirección y regla de San Agustín. En dicha santa casa fué el asombro de todos por sus virtudes.

El Señor la favoreció con el don de milagros, y después de una santa vida, sufrió a lo último de ella una larga y penosa enfermedad con la más inalterable paciencia; y por fin murió tranquilamente en el Señor el día 20 de Julio del año 656. Su sagrado cuerpo se conserva con la mayor veneración en la basílica de San Matías de Fréveris.

SANTIAGO RAMOS
EFECTOS RELIGIOSOS
Si desea comprar una imagen del Sagrado Corazón de Jesús pase por esta casa y quedará complacido.
O'REILLY 91
Teléfono A-6462
6907 alt 4d-18

500 DOLLARES
ganarán adoptándose en cinematografía o escribiendo asuntos. Escribir "National" Viladomat, 101. Barcelona (España).

EL DESEO
Galiano entre Virtudes y Animas. Teléfono A-9506

Las Fajas de "EL DESEO" Constituyen el más Valioso y Natural Elemento para Procurar y Mantener Siempre Hermosa, la Figura de la Mujer.

LA Faja de Goma Pura que presentamos ha constituído desde su aparición, el estilo más a propósito para conseguir la reducción y conformación estética de la cintura, vientre, caderas y muslos.

Esta magnífica faja es confeccionada de la mejor clase de Goma Pura Labrada, color de rosa. La adaptación de esta faja es admirable, no se arruga, ni abulta en el cuerpo, es tan suave como un guante. El masaje que ejecuta elimina toda forma exagerada sin causar malestar ni cansancio alguno.

Con mucho gusto se la mostraremos en nuestro Departamento de Corsetería.

NO SE CONFUNDA, SOMOS UNICOS
"EL DESEO"

SE PUEDE AUMENTAR CONSIDERABLEMENTE DE PESO EN MUY POCAS SEMANAS

No solamente se puede aumentar de peso en muy pocas semanas, sino que también en fuerza, energía y virilidad.

Esto se obtiene facilmente con el empleo del ELIXIR DE GLICEROFOSFATOS COMPUESTO LIMA (sin azúcar) que está considerado hoy por los más eminentes médicos entre ellos, Marfori, de la Universidad Real de Nápoles, como el medicamento tipo para la formación de los tejidos y con especialidad del sistema nervioso, los músculos, la sangre y los huesos.

EL ELIXIR GLICEROFOSFATOS COMPUESTO LIMA, a la primera semana de estarlo tomando realza las fuerzas, a la segunda semana aumenta el apetito de una manera sorprendente y después de la tercera el cuerpo empieza a engruesar con una rapidez no obtenida con ningún otro medicamento.

EL ELIXIR GLICEROFOSFATOS COMPUESTO LIMA, excita la fagocitosis aumentando la asimilación y la reproducción celular. Queremos que se sepa que no se trata de un remedio de pacotilla ni de un específico secreto, sino de una fórmula definida que consta claramente impresa en la etiqueta del frasco.

EL ELIXIR GLICEROFOSFATOS COMPUESTO LIMA, restaura la vitalidad debilitada, prolonga la vida reconstruyendo los tejidos agotados y están indicados en todos los casos de desnutrición, enflaquecimientos, decaimiento físico, neurastenia, debilidad sexual, etc., etc.

EL ELIXIR GLICEROFOSFATOS COMPUESTO LIMA, se vende en las farmacias a $1.00 el frasco de una libra. Depósitos principales en Cuba: Sarrá, Johnson y Taquechel, en la Habana; Mestre y Espinosa, Droguistas, en Santiago de Cuba; R. de la Arena, droguista en Cienfuegos.

Asma
Tremendo mal que hace sufrir terribles ataques. Se combate con éxito tomando SANAHOGO

MARCA REGISTRADA
EL LAUREL
IMPORTACION EXCLUSIVA DE TELAS BLANCAS
RAFAEL BANGO — HABANA 107
APARTADO-1002 TELEFONO A-2748
LA HABANA

ESTACION · TERMINAL

EL ALCALDE DE SANTIAGO DE CUBA

El Rector de los Escolapios de Camagüey.—En comisión del servicio. — El Presidente de la Compañía Gestora de Intereses de Cárdenas

LIMONTA SE LESIONO

EN COMISION DEL SERVICIO

Los ingenieros Silvio de Cárdenas y Pedro Irizar fueron en comisión del servicio a Pinar del Río.

EL RECTOR DE LOS ESCOLAPIOS DE CAMAGUEY

Ayer regresó a Camagüey el padre Boronat; Rector de las Escuelas Pías en dicha población. Le acompañaba el padre Mendiola que pertenece a la misma Comunidad en Guanabacoa.

EL CLUB NAUTICO DE LA POLICIA

El club náutico de la Policía regresó ayer tarde en el coche de primera número 82, agregado al tren de Santiago de Cuba.

VEDADO TENNIS Y HAVANA YACHT

Como habíamos anunciado, ayer a las once y 20 de la mañana, llegó el tren especial que procedente de Cienfuegos devolvió a la Habana las tripulaciones con sus correspondientes canoas de los clubs capitalinos Vedado Tennis y Havana Yacht Club. Habiendo venido hasta Navajas en un coche de primera apegado al referido tren la tripulación del club naútico de Varadero.

Los socios y simpatizadores de las referidas tripulaciones también llegaron por este tren.

TREN A GUANE

Por este tren fueron, a Güira de Melena la señora Blanca Fundora; el señor Luis Martínez, a San Diego de los Baños: Antonio Bustamante; a Los Palacios: Filiberto Gómez, a San Cristobal: Isidro Rodríguez; a Paso Real: José Suárez y familia; a Pinar del Río Dámaso Suris.

TREN A CAIBARIEN

Fueron por este tren, a Ranchuelo: señora Concha Martel, Vda. de González; A Cárdenas Enrique Mon zón; a S. Miguel de los Baños: Manuel López Chavez; a Cruces Antonio Camero; a Cumanayagua doctor Mario Alvarez de la Vega; a Colón el doctir Cristóbal de la Guardia; a Matanzas: Capitán René Lamar; el Secretario del Vicepresidente de la República, Jesús Castelló; Ecrucijada el doctor Leonardo Anaya, Juez en dicho término; a Sagua la señora Esperanza Pérez de Pérez e hijo; Jovellanos el doctor Vicente Embil; a Cienfuegos María Luisa Fuster de Martínez y la señorita Teresa Arencibia.

TREN DE CIENFUEGOS

Por este tren llegaron, de Cienfuegos los Tenientes O'Farrill y Tomasino; los compañeros Bernardo Jimenez Perdomo y Julio de Céspedes; Luis de la Torre, Armando Artimes; Humberto Bruni, la señorita Joaquina Mesa; la señorita Garcia Bretón e hija.

LA BANDA DE LA MARINA NACIONAL

Procedente de Cienfuegos regresó ayer la Banda de Música de la Marina Nacional.

TREN EXPRESO LIMITADO

Por este tren llegaron, de Jovellanos: Alberto Gil; de Morón: doctor Luis Pardo; de Santa Clara: los Representantes a la Cámara doctor Octavio Barrero y Manuel Hernández Leal; de Limonar: Evasio Martínez; de Caibarién el Representante Ricardo Campos; de Camagüey Manuel Alsina; Amelio Herrera; Francisco Rasco; Isaac Rodriguez y familia; Carlos Cairo; de Benavides señora María Milera; de Jaronú Ignacio Mendoza; de Jaruco María A. Martínez Vda. Bolaño; de Santiago de Cuba el Teniente Luis Alfonso; González Shelton; de Guantánamo el Representante Ramón de León, de la Esperanza el doctor C. Romero; de Cunagua: Ignacio Cabrera y familia; de Cárdenas Pedro J. del Rio y famlia.

EL DR. J. M. COLLANTES

Fué a Guanajay, ayer tarde el ex Secretario de Agricultura, doctor J. M. Collantes.

EL ALCALDE DE SANTIAGO DE CUBA

El doctor Desiderio Armaz, Alcalde Municipal de Santiago de Cuba, regresó a dicha ciudad, acompañado del señor Alfonso Menicier, conocido político de aquella ciudad.

FELICITACIONES A UN FERROCARRILERO

Ayer fué objeto de vivas manifestaciones de simpatía y de afecto un ferrocarrilero muy estimado que no solo tiene arraigo entre todos sus compañeros sino que sus prestigios y su corrección le han llevado a sumar voluntades en los barrios de Arsenal y Ceiba. Nos referimos al señor Celedonio García Echazabal a quien visitaron comisiones de los distintos departamentos de los F. C. controlados para brindarle un homenaje por la seguridad de su triunfo en los próximos comicios. Homenaje que se ha aplazado para una fecha próxima.

No nos extraña esta actitud de los compañeros de Celedonio García que ocupa importante puesto en la Havana Terminal, pues sus prestigios y su conducta de siempre le hacen acreedor a esas merecidas atenciones.

TREN A SANTIAGO DE CUBA

Por este tren fueron ayer a Santa Clara: el inspector de Comunicaciones, Jesús Diéguez; la señora Carolina Martínez de Ruiz; el señor Ramón L. Abreu y señora. A Colón: Julio Duarte y señora. A Matanzas: Casimiro Giscard; el hermano Tirso Gil, de los hermanos maristas; Buenaventura Hernández; el Sénador Horacio Díaz Pardo; el señor George Guiteras. A Jaruco: Dolores Quintana de Gómez y señorita Nana Gómez. A La Esperanza: Pablo R. Caragol. A Varadero: Manuel de Solo y señora; al Central Santa Amalia: J. F. García. A Sagua la Grande: doctor Núñez Parajón. A Bayamo: Enrique Hughet, Humberto Causilla; Sebastián Planas, hijo; Edmundo Palacios; el señor Jesús de Breuil y familia. Al Central Lotería: el doctor Alberto Fernández de Castro. A Cárdenas: el doctor Pedro J. Sierra; Eduardo Muller; el señor Severiano Escajel. A Santiago: Benito Panadero; J. J. González. A Aguacate: el doctor González O'Brien. A Cienfuegos: Pedro Alonso Medina. A Camagüey: Adolfo Enriquez. A Guantánamo: José Guerra. A Jaronú: Rogelio Salaverría y también a Santa Clara: la señorita Violeta Mac Nair.

EL DR. ABRIL OCHOA

Al balneario de San Miguel de los Baños, el delicioso lugar de temporada, fué el distinguido letrado doctor Gabriel Abril Ochoa.

Era acompañado por su graciosa hija Micaelita.

TREN DE SANTIAGO DE CUBA

Por este tren, que llegó retrasado, vinieron de Cienfuegos: la señora Luisa Martínez de Cárdona; señorita Rosita Comas; señor Ramón Curbelo e hijo Mario; el capitán de la Policía Nacional, Infiesta y señora; el señor José Ramón Valdés. Del Central Carmita: el teniente Cristóbal Alfonso. De Camagüey: el señor Antonio del Monte y señora. De Santa Isabel: los señores José Luis y Eduardo Bolívar Herrero. De Santiago de Cuba: la señora de Larzon; el señor Daniel de la Fe. De Arriete: el señor Eduardo Allen. De San Miguel de los Baños: la señora Concepción Fernández; el señor Ramón López. De Colón: Cristóbal de la Guardia. De Caibarién: la señorita Dulce María Brión. De Guantánamo: señor Ernesto Méndez y Montes de Oca. De Remedios: la señorita María Esther Mujica; la dama Elvira Pérez. De Cárdenas: el administrador de Correos de ese lugar, Angel Delgado Díaz; el señor Manuel Galdós (hijo); Moisés Fariño. De Placetas: Antonio Santiago y familia. De Rodas: el alcalde de aquel término, señor Elio Alvarez. De Santa Clara: señor Cirilo Navarro; las señoritas Isaura Rodríguez y Claris García. De Sancti Spiritus: señor Fernando Casanova; Rafael Monroy. De Sagua: Fritzsche y señora. De Matanzas: los señores Juan Henderson; Jesús Castelló; Felipe Fontanills; J. H. Alonso; el teniente del Ejército Ramón González. Del Perico: el doctor Anales. De Jaruco: Saturnino Escoto Carrión, que visitó Güines y otros lugares en propaganda política.

LUIS DEL VALLE

El presidente de la Compañía Gestora de Intereses Locales de Cárdenas, señor Luis del Valle, llegó ayer de dicho lugar, con el objeto de despedir al hacendado señor Laureano Falla Gutiérrez, que embarca para Europa.

CARLOS LIMONTA

El jefe de patio de la Estación Terminal, señor Carlos Limonta, tuvo la desgracia de caerse en la "cochera" de la Terminal, al tomar un tren en movimiento que había sido preparado para salir; en la caída, sufrió lesiones de las que fué asistido en la Policlínica Cubana.

TREN A PINAR DEL RIO

Por este tren fueron a Consolación del Sur: Manuel Pruneda. A Rincón: Roberto Dostal. A Alquízar: el nuevo juez de aquel término, doctor Agustín Romero. A Candelaria: el alcalde de aquel término, Pedro Menéndez. A Güira de Melena: F. Uriarte; los doctores Magdaleno Chirino Navarrete; Gustavo Alfredo Porta; Joaquín Bosch; los señores Carlos Manuel Veliz y Guasch y Marcos Noroña.

EMILIANO CASTAÑO

El contratista de obras y fabricante de hornos de quemar bagazo señor Emiliano Castaño, fué anoche al Central Adela, donde desbaratará cuatro hornos para sustituirlos por otros tantos de su invención.

TREN EXPRESO LIMITADO

Por este tren fueron a Holguín: el señor Humberto Fernández. A Santiago de Cuba: el doctor Eduardo Tamayo; Jaime Grenes; el doctor Miguel Angel Ilarra. A Ciego de Avila; el doctor Arturo Chavao. A Camagüey: Pedro Castillo y los jóvenes Josefina y Luis Castillo; el doctor Gustavo Heredia; José Castillo; Felipe Olmo y familia; Noel Durón Cobo; Carmen Cobo Durón; Rosa Cobo de Mata y Emiliano Mata. A Victoria de las Tunas: doctor Manuel Fernández Valenzuela. A Jatibonico: Alfonso López. A Jaroná: Manolo Cuevas Zequeira. A Cunagua: Luis Mazón. A Florida: Francisco Cuadrado; también a Cunagua: Julio Martínez. A Sancti Spíritus: la señora viuda del doctor Benito Celorio y familia; Luis Muñoz. A Morón: doctor Domingo Delgado y familiar. A Manzanillo: el representante Ricardo Villaverde. A Placetas: José Cortés. A Zulueta: Pepe Sierra.

MANUEL PAU

El auxiliar del superintendente de tráfico del distrito Habana, de los Ferrocarriles Unidos, señor Manuel Pau, fué anoche a Santiago de Cuba.

LIMPIA-TODO
10 cts. SAPOMEX-JABON LEGITIMO
SARRÁ
BUENAS FARMACIAS

VAJILLAS DE PORCELANA PARA NIÑOS

Eduque a sus hijos en la escuela del buen gusto.

Hágalos disfrutar del encanto de la niñez ordenada.

Tenemos unas vajillas de porcelana decorada con motivos infantiles.

Son muy útiles y de costo moderado.

Comiendo en ellas, el infante se prepara para comer más tarde en la mesa de los mayores.

SECCION X
OBI 65

Del Reparto Las Cañas

TRASLADO

Para la hermosa casa Pezuela número 14, en este Reparto, han trasladado su residencia, los apreciables esposos Hortensia Sánchez de Pulido y Carlos Pulido, en unión de sus graciosas y simpáticas hijas.

Les deseamos las mayores venturas en su nuevo domicilio.

UN BAUTIZO

Recientemente fué bautizado un hermoso niño, hijo de los estimados esposos Fernández-Vázqoez, al que se le impuso el nombre de Cesáreo.

Fueron padrinos la señorita Manuela Alvarez y el señor Ignacio Salgado.

Muchas felicidades deseamos al neófito y a sus padres y padrinos.

NUEVA OFICINA DE CORREOS

Hace pocos días fué inaugurada en este Reparto una sucursal de Correos y Telégrafos, que ha venido a llenar una necesidad sentida por largo tiempo, ya que este populoso barrio, donde radican comercios e industrias de importancia, carecía de una oficina adecuada donde proveerse de sellos, efectos timbrados, etc.

La Secretaría de Comunicaciones, con verdadero acierto dispuso la creación inmediata de la citada sucursal, nombrando administradora a la señora Hortensia Sánchez de Pulido, competente y antigua empleada del Departamento.

La oficina ha quedado instalada en Pezuela número 14, y se nos participa que en breve será instalado el telégrafo, también muy necesario.

Están de plácemes los vecinos, comerciantes e industriales del Reparto Las Cañas, por contar con esta sucursal, atendida con celo y competencia por la señora Sánchez.

Hacemos llegar nuestra congratulación a la estimada dama por su nombramiento, deseándole que su oficina progrese grandemente.

Emilio Moliner.

CONTRA GRANOS:
La sangre revuelta en los meses de calor, hace reventar de granos a pequeños y mayores. Los granos no son salud como dice el vulgo sino la expulsión de lo malo que se lleva dentro. Los granos, sietecueros, uñeros, golondrinos y diviesos, se curan pronto y bien con Unguento Monesla que se vende en todas las boticas.
alt.

PARA EL CUIDADO DEL CABELLO SOLO SE USA
Radical
28 MEDALLAS DE ORO Y CRUCES DE HONOR
RADICAL es el único producto capilar que posee certificados de éxito comprobados por las autoridades.
RADICAL cura todas las enfermedades del cabello como CASPAS, CAIDA del PELO, la TIÑA etc. etc. Fortalece y embellece el cabello
Pida "RADICAL" en farmacias, Perfumerías y en las buenas Barberías.
WEISS-WERK HABANA
AP. 2321, TEL. F-2792
4 alt d-20.

USE TALCO DE COLGATE

Uselo después del baño y experimentará una sensación de dulce bienestar. Tres exquisitos perfumes.
25 Cts En Cuba
En E.U.A. 25 Cts.

Refresque su piel con Talco de Colgate a la hora de acostarse y gozará de un sueño tranquilo y reparador.
25 Cts. En Cuba
En E.U.A. 25 Cts.

VIOLET CASHMERE BOUQUET LA FRANCE ROSE
Starks Incorporated Arsenal 2 y 4 - Habana
SON LOS TALCOS QUE SATISFACEN MAS

M.E.C.D. 2016

DE INSTRUCCION PUBLICA

NUEVA COLONIA INFANTIL DE VERANO

Ayer fué informado el doctor Fernández Mascaró del altruista propósito de la señora Machado de Obregón de establecer una Colonia Infantil de Vacaciones, para la que se le solicitó la cooperación de un técnico, que dirigise la preparación y establecimiento de dicha benéfica institución protoescolar.

El doctor Fernández Mascaró ha designado para tal misión al doctor Ramiro Guerra, Superintendente General de Escuelas.

ORGANIZACION DE CURSILLOS DE AGRICULTURA

Ha sido designado por el señor Secretario de Instrucción Pública el Inspector Provincial doctor Gastón de la Vega para que a las órdenes del señor Superintendente proceda a organizar los cursillos de Agricultura que el Departamento propone implantar en todas las Escuelas de la República.

Al propio tiempo el doctor de la Vega estudiará el modo preferible para dotar a cada Escuela de sus terrenos anexos para cutivos por los alumnos.

NUEVA SECCION

La doctora Odila de Quesada, recientemente nombrada Oficial Técnifco de la Superintendencia General de Escuelas, ha sido encargada en ella de la Sección de Impuestos a cuyas hojas de visita dedicará primeramente su atención a los fines de mejorar su eficacia.

La Doctora de Quesada permanecerá adscrita a la Comisión del Mapa Escolar, simultáneamente.

EL CURSILLO PARA HABILITADOS

Ha resuelto el señor Secretario que el Cursillo para maestros habilitados dure del 2 de agosto al 2 de septiembre.

La organización será prontamente ultimada, encargándose de las clases en cada provincia a los profesores de las Normales respectivas y en donde sea preciso suplirlos se utilizarán los servicios de los Inspectores Escolares a propuesta del señor Superintendente General de Escuelas doctor Ramiro Guerra.

NOMBRAMIENTOS

Se han aprobado por este Centro los nombramientos de maestros siguientes: Julio Castilla, de San Cristóbal; Nelia Aguilera, de Holguín; Dolores Hernández Peñarredonda, de Atemisa; Walter Aguilera Ochoa, de Holguín; Lucía Valdés Roque, de Guane; Zoila Paz Silva, de Santo Domingo; Ana Rita Cruz Rodríguez, de Santa Isabel de las Lajas; Luz María Sánchez Díaz, de Mayarí; Manuel Miró Baylina, de Pinar del Río; Gerarda Molina Manzano, de Nueva Paz; Alberto Gómez Pérez, de San Diego del Valle.

TRASLADOS

Se han aprobado los traslados de maestros siguientes: Rosa C. Ruiz del Valle, para el aula de nueva creación de ese distrito, de Ranchuelo; Agustina Mininger, del aula 2a. de la Escuela número 29, para el aula 3a. de la Escuela número 9, de Marianao; Antonio Valdés, para el aula número 3 de la Escuela número 1, de Los Palacios; Isabel Jiménez, del aula 4, de la escuela número 4, para el aula 1 de la escuela número 2, y a la vez Directora de la propia escuela; Juana Silverio Orozco, de la escuela número 13, para el aula 3, de la escuela número 1, de Placetas; Elena Roses, del aula 3 de la escuela 1 al aula 4 de la misma escuela, de Jiguaní; Eleusipia Diéguez, del aula única de la Escuela de la Salada, para el aula 4 urbana, de la escuela número 3 del poblado de "Baire" de Jiguaní; José Espinosa, del aula de "Palos Secos, para la de la "Salada," de Jiguaní; Concepción Cos, como ascenso del aula 2, a la número 1 de la escuela número 7 de "Santa Rita", de Jiguaní; Eloísa García de Granados, del aula 4, para la número 3 de la escuela 3 de hembras del poblado de "Baire", de Jiguaní. Dócila Rodríguez, de la escuela 13 de "El Diamante", para la escuela número 7 del barrio de "Santa Rita", de Jiguaní; María Mercedes Cárdenas y Espinosa, para el aula 6 de la Escuela número 1, de Cruces; Pedro P. Puig, que desempeñaba el Grupo del "Guayabo", para el Grupo que funciona en "Río Feo", de Pinar del Río; Juana Jiménez Quesada, de la escuela 15 en la finca Esperanza, para la escuela 11, en "La Rioja", de Cruces.

RATIFICACION

Ha sido aprobada la ratificación de la maestra María Dolores Buch, de Caney.

PERMUTAS

Han sido aprobadas las permutas de las maestras siguientes: Rosalba Yara Portuondo y Ana P. Sánchez López, de Antilla; María de la Torre y Guillermina Iglesias, de Pinar del Río.

CORTESIA DE LA UNION PANAMERICANA

La señorita Catalina Fernández de los Ríos, Inspectores General de Kindergarten, que se encuentra en los Estados Unidos, en viaje de estudios, ha enviado al Departamento una copia de una nota dada por ella en entrevista que celebró con un redactor de "The United State Daily", de Washington.

Tanto la señorita Fernández, como los profesores de la Escuela del Hogar y otras entidades cubanas, que asimismo se encuentran actualmente en los Estados Unidos, se muestran muy agradecidas a la cooperación que le han brindado los elementos de la Unión Panamericana para facilitarles su acceso a diversas instituciones docentes.

Nuestro Departamento de Instrucción Pública también está reconocido a la Unión Panamericana, por la acogida cordial que ha dispensado a la señorita Fernández de los Ríos y a las otras compañeras, que, a su vez, han ido a los Estados Unidos en viaje cultural.

He aquí la nota enviada por la señorita Fernández de los Ríos:

"La enseñaunza en Cuba, tanto la pública como la privada, es para el actual Gobierno de la República, de vital importancia, y a su extensión y mejoramiento, dedica el Honorable Señor Presidente preferente atención, lo mismo que el señor Secretario d Instrucción Pública y Bellas Artes, el doctor Guillermo Fernández Mascaró, que aporta a la gran obra de la educación Nacional, todos sus entusiasmos, sus conocimienos amplios y energías. Toda la enseñanza, desde la primaria, incluyendo el Kindergarten que es mi especialidad, hasta la Secundaria y Superior o Universitaria, son objeto de su mayor interés, tanto en su aspecto metodológico, como legislativo y administrativo.

No obstante la ventajosa situación alcanzada al presente, falta mucho por hacer, como lo reconocen los que tienen en sus manos la dirección de la enseñanza pública de la Nación, cuyos problemas conocen perfectamente; pero el aspecto económico dificulta la inmediata realización de todos los proyectos. Y es fácil comprender todas las dificultades que se presentan cuando se recuerdan que todos los gastos que ocasiona la enseñanza Primaria, que es absolutamente gratuita, son cubiertos po rel Tesoro Nacional. Ni Consejos Provinciales, ni Municipios, ni donaciones particulares ayudan a soportar los gastos de su sostenimiento.

Como demostración evidente del interés que la educación tiene para el Gobierno del Presidente General Machado, señalaré el hecho de haber nombrado, por primera vez, un Agregado Especial de Educación a la Embajada de la República en los Estados Unidos, como actualmente existe, cargo ocupado dignamente por el doctor Arturo Montori. Y por último, mi visita es oto hecho demostrativo del interés que se tiene en el mejoramiento de todos los métodos de educación, ya que vengo enviada por el Gobierno para realizar estudios en la rama educativa de mi especialidad.

Gustosísima he accedido a su petición por mediación de la señorita H. Grainerd, Jefe de la División de Educación de la Unión Pan Americana, por corresponder a vuestra cortesía y creer que favoreciendo el intercambio espiritual entre vuestra República y la mía ampliando nuestro conocimiento mútuo, se han de estrechar los lazos de amistad."

EL BAUL DE LUJO PARA PERSONAS DE POSICION MODESTA

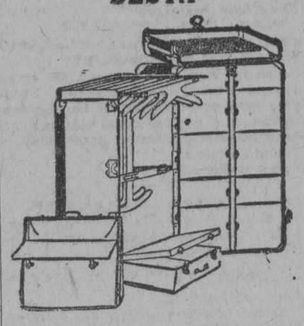

Tiene bella presencia, por su cuidadoso acabado y por sus herrajes finos y seguros. Interiormente llena completamente su cometido. Solo $25.00.

PELETERIA DE LUXE
LA GRANADA
OBISPO Y CUBA — MERCADAL Y Cº — HABANA

HABANERAS

(Viene de la página cinco)

EN EL ANGEL

LA BODA DEL JUEVES

Acabo de recibirla.
Una invitación atentísima.
Es para la boda que se celebrará a las nueve y media de la noche del jueves en la Iglesia del Santo Angel Custodio.
Encantadora la novia.
María Antonia Oliva.
La señorita Oliva unirá su suerte a la de un joven excelente, correctísimo, el doctor José Enrique Espinosa, Juez de Primera Instancia e Instrucción de Alacranes.
Hermano del señor Juan Espinosa, caracterizado representante villareño, quien actuará como testigo de la novia en unión del Secretario de Comunicaciones, señor José María Espinosa, el conocido hombre de negocios señor Juan Silverio y el doctor Manuel Varona Suárez, Senador de la República.
El general Gerardo Machado, Primer Magistrado de la Nación, firmará el pliego matrimonial en calidad de testigo del novio.
Serán testigos del mismo el licenciado Jesús María Barraqué, Secretario de Justicia, y el de Sanidad, doctor Francisco María Fernández.
Otro testigo más.
El doctor Pío Espinosa.
Designados han sido padrinos la respetable señora Concepción Espinosa Viuda de Espinosa, madre del novio, y el padre de la gentil desposada, señor Rogelio Oliva y Hernández.
Boda elegante.
Cuya descripción prometo.

VUELVE VILCHES

Es un hecho.
Nos visitará de nuevo Vilches.
Una tournée emprende el notable actor por tierra de América.
Sale el 22 de España.
Rumbo a México.
Actuará primeramente en aquella capital salvo que determine iniciar su jira artística por la Habana.
Es lo que pretende, con probabilidades de éxito, uno de nuestros más populares empresarios teatrales.
En ese caso se inauguraría la temporada en el próximo Agosto.
Viene con Ernesto Vilches el mismo conjunto con que tan brillante campaña acaba de librar en el teatro Goya de Barcelona.
Vuelve la primera actriz, Irene López de Heredia, que tan grata memoria dejó entre el público de la Habana.
Magnífico el repertorio.
Con obras nuevas en América.
Y cuanto al decorado, atrezzo y vestuario que usa la Compañía de Vilches fué hecho expresamente para cada obra, de conformidad con las indicaciones del artista.
Por el momento ningún negocio teatral ha podido competir en España con la actuación de la Compañía de Ernesto Vilches tanto en Madrid como en San Sebastián y últimamente en Barcelona.
Un conjunto lucido.
Completísimo.

EL ULTIMO COMPROMISO

Dulce nueva.
Del último compromiso.
Una bellísima señorita, Cuca Gutiérrez Escalada, cuya mano ha sido pedida por el correcto joven Pedro Mestre y Sardiñas.
Petición que data del viernes.
En la festividad del Carmen.
Ante la señora Dolores Vidal Viuda de Gutiérrez Escalada, madre de la gentil Cuca, fué formalizada la petición oficialmente.
¡Enhorabuena!

ANTE EL ARA

Entre las de la semana.
Una boda el viernes.
Para esa noche, a las nueve y media, está dispuesta la de la señorita Mercedes Ubago y el joven Luis N. Enríquez.
La novia, muy graciosa y muy bonita, es hija de mi antiguo y muy querido compañero del periodismo Juan B. Ubago.
Boda simpática.
Para la que recibo invitación.

FLORALIA

Famosa en España.
Como en Cuba.
Perfumería fina, de gran predilección entre las damas, es Floralia.
Se ha impuesto con la variedad y delicadeza de sus productos desde que fué fundada en Madrid.
Grande su consumo.
En toda la isla.
Aguas, jabones, esencias, todo es exquisito, selectísimo.
Priva así Floralia.
Un primor!

Continúa en la página 9

Pronto se llega
desde cualquier teatro o cine al gran salón
"LA FLOR CUBANA"
el más cómodo y elegante, el que tiene los más deliciosos helados y los más ricos dulces.
GALIANO Y SAN JOSE
Teléfono A-4284

"EL SIGLO"
Grandes Talleres y Almacenes de
MUEBLES FINOS
O'REILLY Y HABANA
Teléfono A-6135
¡¡VISITENOS!!

CUBA ASISTIRA A . . . .

Viene de la primera página

losis, al que asistirán, por haberlo así prometido ya, numerosos médicos europeos de renombre universal. Las sesiones de este Congreso serán los días 30 de septiembre y 1o. y 2 de octubre siguiente.

El Congreso Internacional contra la Tuberculosis, organizado por la Unión Pan Americana de Washington, celebra su V meeting bienal y a continuación del mismo, la Unión Internacional contra la Tuberculosis celebrará, del 4 al 7 de octubre, su 22o. meeting anual.

Es casi seguro que tanto el doctor Francisco María Fernández, como el doctor Rensoli, concurran a esas conferencias y congreso.

VISITA AL HOSPITAL NACIONAL DE ANCIANOS

Ayer por la tarde, el doctor Francisco María Fernández, acompañado del Director de Beneficencia, doctor Fernando J. del Pino y del doctor Aguló, Director del Asila Nacional de Ancianos de Guanabacoa, visió éste.

El Secretario de Sanidad tiene pensado llevar a cabo ciertas mejoras en el Asilo y de ser posible, ampliarlo, para cuyo objeto tratará de adquirir de la señora viuda de Pérez Vento, la casa donde ésta tiene instalada la clínica que lleva el nombre de su esposo.

ACLARACION DE LOS INSPECTORES DOMICILIARIOS

Los Inspectores del Negociado de Inspección Domiciliaria de Casas y Establecimientos de la Secretaría de Sanidad y Beneficencia, nos ruegan hagamos público que el individuo nombrado Angel Cabrera que fué detenido días pasados, acusándosele de cohecho por la Policía Nacional al cogerle billetes contramarcados por tolerar una falta, no corresponde al Negociado donde ellos trabajan, sino que probablemente se trata de un inspector de algún otro departamento o, con más seguridad, de un inspector falso.

CARTA PASTORAL . . . .

Viene de la primera página

de judíos y romanos. Los primeros no tienen desde la muerte de la Víctima divina, ni altar, ni templo, ni patria. Los segundos por boca del Centurión claman: "Verdaderamente que este Hombre era Hijo de Dios."

Proclama su triunfo sobre la muerte. Y el de la Iglesia sobre sus enemigos.

En la segunda parte el triunfo de Jesús Víctima en la Santa Eucaristía desde el Cenáculo hasta el Congreso Eucarístico de Chicago.

En la tercera parte proclama el triunfo de la Víctima eucarística en el Congreso de Chicago.

En la cuarta parte exhorta a dar gracias a Dios por el esplendoroso triunfo de Chicago.

Todo trazado con mano maestra de insigne literato y egregio poeta.

Dada la vastísima materia que en la Pastoral se desarrolla, es imposible reduciría a muy pocas páginas, necesaria e imprescindiblemente tiene que abarcar mayor espacio que el de un artículo ordinario. Y por ende nosotros empezamos mañana a darle publicidad concediéndole el mayor espacio posible en atención a lo importantísimo del tema: "La Victoria es de la Víctima", y las altas consideraciones que nos merece nuestro amado Pastor, como hijos sumisos de N. S. M. la I. C. A. y Romana.

El DIARIO DE LA MARINA felicita a Monseñor Ruiz, por la importantísima Carta Pastoral, que en breves daremos a saborear al lector.

GRAN CONTRABANDO . . .

Viene de la primera página

Los nombres de los que aparecen responsables se darán a conocer tan pronto actúen en esta defraudación los Tribunales de Justicia. La combinación, era la siguiente: Se traían ya preparadas varias cajas de tejidos (supongamos diez cajas) cinco con tejidos de seda y cinco con tejidos de algodón de mala clase. La documentación venía arreglada, bien a la orden o bien con nombres supuestos. Después de entrar en Almacenes, a la hora de la monta, se realizaba el cambiazo, en vez de montar las cajas que contenían las telas de algodón, que resultaban aforadas legalmente por el Vista de Aduana, se le daba salida a las que contenían las sedas de gran valor.

En esta ingeniosa combinación—según nos explicaron personas que conocen de estos secretos — los Vistas no han tenido participación. Aparecen hasta ahora responsables algunos empleados de la Aduana y los comerciantes interesados.

Se calcula aproximadamente en unos cien mil pesos la defraudación al Estado.

El doctor José María Zayas, actuando con energía en este asunto ha ordenado que en lo sucesivo, al aforarse cajas de tejidos, los vistas de Aduana reconozcan todas y cada una de las cajas, poniéndole la inicial "R" (reconocida) y la firma del funcionario que la afora.

AGUIAR, No. 96
PROSIGUE LA GRAN LIQUIDACION DE ARTICULOS PARA HOMBRE EN BAZAR INGLES
AGUIAR, No. 96

Señora:
Su calzado para vestir elegante está en
TRIANON

Champag combinado con piel beig imitación de lagarto.
Blanco combinado con beig imitación lagarto.
$7
HERMANOS ALVAREZ-Neptuno y S. Nicolás
Teléfono A-7004
6981 1d-20.

ATUN Y BONITO
Selectos
ANTONIO ALONSO, Hijos. Vigo, España

Adornos
Haría una relación interminable el detalle de los diferentes objetos que podemos brindarle para el adorno y embellecimiento de su hogar. Tenemos preciosidades en muebles de mimbre, dorados y de caoba, mueblecitos de fantasía, lámparas de todas clases, estatuas, pedestales, tapices, jarrones, porta-retratos... Todos revelando la excepcional calidad y exquisito arte de nuestros artículos.
La Casa Quintana
LA CASA DE LOS REGALOS

Le Palais de la Mode
ha recibido una colección de
VESTIDOS Y SOMBREROS DE LUTO
Mlle. Cumont. Prado 88 y 96

LIGA INTERNACIONAL

	C.	H.	E.
Baltimore	6	15	1
Buffalo	12	18	0

Baterías: Earnshaw, Parnharm, Tennant y Mc ee; Ferguson y Pond.

	C.	H.	E.
Reading	5	12	1
Rochester	11	13	1

Baterías: Beard y Hill; Karpp y Devine.

	C.	H.	E.
Newark	3	9	0
Toronto	4	11	1

Baterías: Mamaux y Schulte; Fisher y O'Neill.

Segundo juego

	C.	H.	E.
Newark	1	2	1
Toronto	3	10	0

Baterías: Chesterfield, Twombley y Wilson, Schulte; Sorrell y Styles.
No había más juegos señalados.

LIGA DEL SUR

	C.	H.	E.
Birmingham	7	14	3
Mobile	6	12	0

Baterías: Stewart, Cunningham y Karyan; Fuhr y Reed.

	C.	H.	E.
Little Rock	4	12	3
Nashville	5	9	0

Baterías: Burke, Carroll y Sengstock; Frey, Alten y Kenna.

	C.	H.	E.
Memphis	11	19	2
Chattanooga	14	20	4

Baterías: Griffin, Brillhart, Morton y Kohlbecker, Cousineau; Jones, Sweeney, Bales y Turner.
El juego New Orleans-Atlanta fué suspendido por lluvia.

ANUNCIESE EN EL "DIARIO DE LA MARINA"

La Casa Grande
ANGONES Y COMPAÑIA
GALIANO Y S. RAFAEL

HOY, COMO TODOS LOS DIAS, NUESTRA VENTA-FABRICACION OFRECE UNA GRATA SORPRESA A LOS FAVORECEDORES DE "LA CASA GRANDE"

Hemos puesto a la venta una colección extensísima de cortes de guarnición de poplín estampado. Exhibimos algunos en una vidriera por la calle de San Rafael. La calidad es excelente y podrían haber sido marcados a precios más altos; pero nuestra VENTA-FABRICACION les ha impuesto el ínfimo precio de

SOLAMENTE UN REEMBOLSO DE... *$1.35*

Estos cortes vienen dispuestos en forma especial, con el objeto de facilitar la rápida confección del vestido. Tan sencilla resulta la labor, que apenas si es necesario hacer otra cosa que coser. Y aun dentro de la costura, no entretiene mucho tiempo, pues bastará cuando más con

SU BUEN GUSTO PARA ELEGIR Y... *Una hora de trabajo*

¿Recuerdan ustedes las manifestaciones de los más celebrados modistos parisienses, copiadas hace días en esta sección? Aseguran que el estampado continúa siendo la más alta fantasía actual. Esto quiere decir que el vestido confeccionado con estos cortes será indudablemente

BASTAN PARA HACERSE CON. . *Un vestido de gran novedad*

No es esto algo que bastaría a justificar el triunfo, diariamente renovado de nuestra VENTA-FABRICACION

PARA CADA DIA RESERVAMOS UNA SORPRESA DE ESTA INDOLE, CELOSAMENTE DESEOSOS DE LLEGAR CON EL OBSEQUIO DE NUESTRAS REBAJAS HASTA DONDE NUNCA HA LLEGADO LIQUIDACION NI REALIZACION ALGUNA.

FAJAS "MADAME X"

La línea, siempre señora de la elegancia—un gran modisto francés, parodiando a Arquímedes, ha dicho: "Dadme una línea perfecta y yo os daré un buen vestido"—, por lo cual constituye una constante preocupación en toda dama elegante, sólo puede conseguirse usando la Faja "Madame X".

No se trata de una faja incómoda, con ese antiestetismo que parece imprescindible en todo tratamiento, sino de una faja elegante, muy bonita, cuyo uso exactamente igual al de una faja corriente. Todas las favorecedoras de LA CASA GRANDE pueden examinar esta maravillosa producción de la industria corsetera, en nuestro Departamento de Corsés.

USTED, QUE ES UNA DAMA DISTINGUIDA...

vacila siempre al elegir los productos para su tocador. Porque usted desea que estos productos posean un alto grado de finura y delicadeza, sin dejar de poseerlo en eficacia.

¿Verdad que es así? LA CASA GRANDE le recomienda por ello que adopte las creaciones "Elizabeth Arden". Su elaboración es del más exquisito refinamiento y su eficacia, sorprendente.

Nuestro Departamento de Perfumería le ofrece el surtido completo de estos excelentes productos. Pida, por curiosidad, el folleto "En pos de la belleza", que contiene interesantes referencias acerca de todos. Las señoritas vendedoras del citado Departamento se lo regalarán con mucho gusto.

LA CASA GRANDE — HABANA

POR LA CONMUTACOIN . . .

Viene de la primera página

"Sara", Ingenio "Santa Cecilia", término de Guantánamo, con el fin de apropiarse de lo que pudieran.

Esto ocurría a eso de las dos de la madrugada, y al despertar por el el ruido que hicieron en una de las habitaciones el dueño de la casa José Castiello Cristóbal e intentar levantarse los dos intrusos lo obligaron a acostarse de nuevo y le dispararon con un revolver, privándolo de la vida en el acto, a presencia de María Gonzalo Valdés, esposa de la víctima, que también se había despertado.

Mientras tanto, Crescencio González, suegro de José y padre de María, que dormía en una habitación próxima a la anterior, corrió hacia ésta, atraída por los gritos de su hija y los disparos, en cuyo momento uno de los enmascarados disparó contra él, causándole la muerte en el acto.

Después los delincuentes obligaron a la aterrorizada mujer a entregarles las llaves de un armario, sus trayendo del mismo y apropiándose la cantidad en efectivo de 600 pesos, así como de objetos diversos que fueron tasados en 112 pesos, 40 centavos.

El Mejor Reconstituyente NUTRIGENOL Un Tónico Poderoso

¡Juventud!
—Desarrolle y conserve su gloriosa frescura hasta que la juventud sea solo un recuerdo.
Mantenga la suavidad y encanto de su cutis durante años y años; rechace los ataques de las arrugas y laciedad, y sea siempre jóven mediante el empleo de la S38
CREMA ORIENTAL de GOURAUD
En color Blanco—Carne—Rachel
Envíenos 10c para una muestra
Ferd. T. Hopkins & Son, Nueva York

M.E.C.D. 2016

Jabón Orgi

PROVEEDORES DE LA REAL CASA ESPAÑOLA

MYRURGIA

Barcelona España

CASOS Y COSAS

RASGO DE VALIENTE

Iba alegre Atanagildo
cuando al doblar una esquina
sé encontró con dos sujetos
que, **tranca en mano,** reñían.
Volvió la espalda, asustado,
y andando más que de prisa
huyó en dirección contraria
hasta perderlos de vista.
Y fué tan enorme el miedo
que le produjo la riña,
que cuando llegó a su casa
tuvieron que darle tila.
Calmado ya de los nervios,
le relató a su familia
el caso de aquellos hombres
que la lucha sostenían.
La familia, desde luego,
no pudo aguantar la risa
al conocer los motivos
de la enorme sofoquina.
"Pero bien:—dirán ustedes—:
cómo del trabajo arriba
dice: **Rasgo de valiente,**
si ha sido una cobardía?".
Mas no se extrañen, lectores,
ni me adelanten la crítica,
que verán, al fin y al cabo,
como la cosa se explica.
Es que el hombre de mi cuento,
historieta o croniquilla,
Atanagildo se llama
y Valiente se apellida.

Sergio ACEBAL.

UN VASO DE AGUA, FATAL

DESPUES de jugar un partido de pelota, Felipe el Hermoso se bebió de un solo trago un gran vaso con agua fría. Al principio sintió inefable bienestar, pero a poco un escalofrío, preludio de un pasmo, dejóse sentir, pasmo que trajo consigo dos males: la muerte del Archiduque y la locura de doña Juana. Un estudio médico asegura que cortar el sudor es malsano y muy expuesto, pero no purificarlo, limpiándole de complicaciones olorosas, como hace la loción "Sudoral", única premiada por las eminencias médicas en el Tercer Congreso Hispano de Sanidad. No mancha. No irrita. Hace desaparecer el mal olor de las prendas contaminadas. Fabricada por Floralia, creadora del supremo Jabón "Flores del Campo".

DESDE CHAMBAS

Julio 17.

COMERCIANTE ASESINADO

Anoche fué asesinado en el barrio de Bellamota, el comerciante señor José Darias que recientemente se había trasladado de ésta. Parece ser que los autores pretendieron robar en el establecimiento del señor Darias, como ya lo habían efectuado anteriormente en otros comercios de aquella barriada. Darias, que ya estaba acostado, al darse cuenta de la presencia de los ladrones, pretendió echar mano de una pistola que tenía debajo de la almohada, pero advertido esto por aquéllos, dispararon sus revólvers contra Darias, quien no tuvo tiempo ni para levantarse, quedando muerto en la misma cama en que se hallaba descansando.

De estos hechos, si la situación económica no cambia, será posible que tengamos algunos más que lamentar pues muchos hombres que toda su vida la pasaron trabajando, en la actualidad no encuentran donde librar la subsistencia.

FALTA DE ALUMBRADO

Desde estas columnas del DIARIO quiero hacer llegar hasta nuestro bien querido Alcalde Municipal, señor Agustín López la queja de muchos vecinos por la falta de luz en la población y sobre todo en el parque, lugar donde pudiera pasar la juventud ratos de solaz y esparcimiento.

González, Corresponsal.

ECOS DEL VEDADO

LAS FIESTAS EN LOS CARMELITAS DE LINEA

Hermosas resultaron las fiestas a la Virgen del Carmen en la Iglesia que los PP. Carmelitas poseen en Línea y 16, ellos conjuntamente con las Asociaciones El Ropero y La Semana Devota, rinden hermoso homenaje anualmente a la Reina del Carmelo.

NOVENARIO

El día 9 dió principio el solemne novenario con Misa armonizada a las ocho, terminada ésta se hizo la novena. Armonizó las misas de la novena el maestro Pardo.

SALVE SOLEMNE

El día 17 a las ocho p. m. se cantó solemne Salve como víspera de la fiesta oficiando en ella el Vicario del Carmelo, Rdo. P. Casimiro.

La parte musical, a cargo del maestro Pardo, que interpretó la gran Salve de Alvarez y el Ave María de Millard, por el cantante Mendizábal, terminando con los gozos a la Virgen.

FIESTA PRINCIPAL.

Tuvo lugar el domingo 18.

A las siete y media, misa de comunión general, en la cual ofició el P. José Vicente, Provincial de los Carmelitas en Cuba. Fué armonizado el acto.

Se acercaron a la Mesa Eucarística las asociadas del Ropero y Semana Devota, además de numerosos devotos.

A las ocho y media, cuando llegamos al lindo templo, estaba ocupado totalmente; los fieles tuvieron que permanecer en gran número en los jardines del convento.

Nos recibe amablemente la bella señorita Isabel Radillo, asociada del Ropero.

A las nueve dió principio la Misa solemne, oficiando el Vicario del Carmelo, P. Casimiro, ayudado de los Padres Ambrosio y Leoncio, carmelitas; este último una de las víctimas del Presidente Calles, pues estuvo preso por cuatro o cinco veces en las mazmorras mexicanas.

El sermón, a cargo del P. Joaquín Santillana, S. J., quien pronunció elocuente sermón sobre la devoción de la Virgen del Carmelo y la eficacia de su escapulario.

La parte musical ejecutó preciosa labor, dirigida por el maestro Pardo; Interpretó la gran Misa de Meterrer, Ave María y Gozos.

Fué dirigida por el maestro Pardo, tomando parte José M. Fuentes, Urrastarazu Valbe, Mampó, Cabrilla y Navarro.

El altar lucía hermoso adorno con gladiolos, lirios, rosas y claveles, dirigido por el Hermano Bernabé.

Sirvieron al altar los jóvenes Gabino y Juan Varela.

Terminada la fiesta el P. Casimiro dió a los fieles la Bendición Papal.

Presidieron esta fiesta las distinguidas damas señora María A. Martínez viuda de Méndez, presidenta del Ropero, y señora Luisa P. viuda de Pedro, presidenta de La Semana Devota.

A las doce el P. Casimiro obsequió con un fraternal almuerzo a los invitados y Prensa.

Lorenzo BLANCO.

Los Alimentos Preparados en Casa

con el Polvo "Royal" para Hornear son indudablemente los mejores.

Se distinguen por su sabor y delicadeza.

¡Fíjese en la etiqueta Royal!

W. B. FAIR CO.
Marta Abreu 39.—Habana.

LIBROS Y REVISTAS

BOHEMIA

Sumario de la edición de esta antigua y acreditada revista, correspondiente al domingo 18 de julio de 1926.

En la portada el retrato de la niña Amparito Fernández, una de las candidatas del Certamen Infantil que celebra Bohemia.

"España en New York", por José M. Bada.

"El feminismo y una feminista", por Florisa de Nevers.

"Mientras el sol se va", versos de Pastor del Río.

"Improvisación", versos de Fernando de Zayas.

"Los Flamboyanes", prosa de Rosario Sansores ilustrada por F. Valer.

"El poeta del amor", por Gerardo del Valle.

"Gente Desconocida" — maestro Laureano Fuentes, por Maribona.

"El tío Patricio", cuento por Henri Duvernois.

"Asorey el escultor de la raza", por Roberto Blanco Torres.

"Una historia triste y sencilla", cuento de Pierre de Ramos, ilustrado por Vilá.

"Una utilísima institución femenina", información ilustrada con varias fotografías.

Varias páginas dedicadas al Concurso Infantil que Bohemia viene realizando con éxito extraordinario.

Y varias páginas más con notas gráficas de actualidad, tanto nacional como extranjera.

CRONICA SOCIAL

LA FIESTA DEL VEDADO

En casa de un matrimonio joven.

Que viven enamorados y se consagran por entero al cuidado de unos fiñes que son una monada que se pueden comer a besos.

De la interesante y amabilísima Sra. Carmen Zomosa y de el bueno y querido Manolo Ortiz, Presidente de la Juventud que constituye el baluarte de los liberales del Café La Luna.

Que se halla en Calzada y Paseo.

Celebraron el día de la amorosa madre, de la amiga y esposa ejemplar.

Amistades de diversos lugares de la Habana afluyeron al fresco recinto desde cuyo portal se contemplan el rico panorama del mar que intenta en vano con sus oleajes amorosos y bravíos, rechazar las corrientes del Almendares poético.

Sensación grata se disfruta en el jardincito que lo perfuma y más halagador resulta cuando como en esa noche se reunían a su alrededor un grupo de mujeres bellas, idealistas y divertidas.

Allí la Sra. Eloisa Sterling de Cuesta, Paula Sánchez de Rodríguez, Rafaela Ramos de Castillo, Julia González de Zomosa y la abuelita que todos miran con cariño señora Julia Salgado de Zomosa.

Y el amante abuelo Sr. Luciano Zomosa.

Dos Srtas. faccionadoras, Juanita y Ana María Rivas.

Profésora de I. Pública de la Habana yde un tipo que sacude el corazón por sus esculturales figuras.

La última se casa pronto.

Con el joven Zomosa.

Otro manojito más, Tomasita Sastre, Teresa Humara, Agustina Coffigny hermana del caballero de la casa, Fela González, Ana Rodríguez y otras más.

Todas muy simpáticas.

Las graciosas señoritas Socarrás fueron esperadas con deseos, mucho echaron de menos su ausencia la que trataba de disculpar su hermosa tía, por la enfermedad de una sobrina.

Bailaron.

Consignamos hoy el saludo que hubimos de expresar a la virtuosa esposa de mi querido primo Manuel Ortiz.

Deseándoles a una y otro que sigan tan felices con los goces que les proporcionan Julita, Manolito, Octavio, Luis y Florita, los cívicos pétalos de la sensitiva flor de sus ilusiones.

EN LAS OBLATAS

A las tres de la tarde de hoy martes comenzarán los repartos de premios en este magnífico plantel de enseñanza que dirigen las Reverendas Hermanas Oblatas de la Providencia.

En Lealtad 145 entre Salud y Reina.

Ayer publiqué el programa.

LAS FIESTAS DEL DR. MAZA

Publicaré mañana la descripción de las fiestas que en honor del doctor Maza Cobián, se dieron durante el día y noche del domingo por la Sociedad Lawton Social.

UN AÑO

Hizo el martes 13, un año de la muerte de Segundo Duarte, el Presidente de la sociedad Jóvenes de Santos Suárez que el fundó.

Al recordar esta efeméride dedicamos una oración por su alma.

Alberto Coffigny ORTIZ.

OFTALMO GOTAS

FORMULA

Sulfato de zinc. . . 0.03 Grs.
Adrenalina, solución al milésimo. . . . 2.00 Grs.
Solución de Oxicianuro de Hidrargirio al 1 por 5 mil. 25.00 Grs.

Indicado en todas las irritaciones e infecciones de la conjuntiva. (catarros oculares), tanto para curarlas como para evitarlas profilácticamente. Hace cesar la inflamación, el dolor, etc. etc.

Manera de usarlo:

Instílese una gota de 2 a 3 veces al día, salvo indicación facultativa.

Preparado por el

DR. ARTURO C. BOSQUE
Laboratorio: Tejadillo No. 38.
Habana

DE PRESCINTO EN PRESCINTO

PRIMERA ESTACION

Cayó del taburete.

Manuel Campoamor Alonso, de 34 años, vecino de Progreso 1, fué asistido de una herida contusa en la cabeza, que se causó en la casa Compostela 46, al subirse en un taburete y caerse del mismo.

Se le viró el pie.

Al virársele el pie izquierdo en su domicilio, sufrió una contusión, Alfredo Suárez García, de 14 meses vecino de Marta Abreu 54.

Chauffeur lesionado.

Pedro Merlo Hernández, de 27 años, vecino de Marqués de la Torre letra B, fué asistido de una herida incisa en la cabeza, que dijo se causó cuando conducía su automóvil, por San Ignacio y Obispo, al caerle una botella que de una caja estaba descargando un dependiente de la casa Jacinto García.

Faltó al Policía.

El vigilante 87, acusó a José González Hernández, de 61 años, vecino de Marta Abreu 94, de haberle faltado al respeto y formado escándalo, en Obispo y Bernaza, debido a que lo requirió para que no interrumpiera el tránsito.

Con una cuchilla.

En el Primer Centro de Socorro, fué asistido Gustavo Hernández Aguado, de 18 años, vecino de Obispo 31, de un aherida incisa en la región inguinal, menos grave, que se produjo al caerse en su domicilio, con una cuchilla que llevaba en la mano.

SEGUNDA ESTACION

Hermanos heridos.

Los hermanos René y Orlando González Carrillo, de 12 y 7 años de edad respectivamente y vecinos de Picota 80, fueron asistidos el primero de una herida punzante en el pie derecho y el segundo en el brazo derecho, que se ocasionaron al hincarse con una puntilla.

Le dió con la botella.

María Jones, de 28 años, vecina de Desamparados 48, fué asistida de contusiones por la cabeza, que le causó su marido Víctor Perepa, al agredirla con una botella, por un disgusto que tuvieron.

Por desobediente.

El vigilante 174, acusó a Carol Horsmann, vecino de Oficios 74, de haberlo desobedecido en Bolivar y Aldama.

Con un ataque.

Rosa Campos, de 63 años, vecina de Estrella 6 y medio, fué curada de una contusión nasal, que se produjo en Estrella y Aldama, al caer presa de un ataque.

Intoxicada.

Elisa Kuserbeju, de 2 años, vecina de Merced 39, fué asistida de ligero fenómeno de intoxicación de carácter leve, que se causó al ingerir un poco de añil, en un descuido de su madre Regina.

Reclamado.

El vigilante 1435, detuvo a Juhán Gallego Cárdenas, de 38 años, vecino de O'Farrill 9, por reclamarlo el Juez Correccional de la Cuarta, en causa por lesiones; prestó fianza de 25 pesos.

Detenida por escándalo.

Candelaria Ojeda Romero, de 39 años, vecina de Habana 228, fué detenida por el vigilante 1425, por reclamarle el Juez Correccional de la Primera, en causa por escándalo. Prestó fianza de 25 pesos.

Maltratos.

La menor Felga Ferdman, de 9 años de edad y vecina de San Ignacio 73, acusó a Yadugar Sricojba, vecino de Habana 178, de haberla maltratado porque creyó que ella le había sustraído un pulso de oro, cosa que no es cierto.

TERCERA ESTACION

Acusado de hurto.

El vigilante 1914, arrestó a José Antonio Velan Tanler, de 42 años, vecino de Gibara, por acusarlo José Vergara García, encargado del hotel San Miguel 14, de haberle sustraído pomos de esencia, polvos, un peine y otros objetos cuyo valor aprecia en 15 pesos.

Encargada insultada.

Matilde Martínez Martínez, encargada de la casa Animas 48, acusó a su vecino Teodoro Linch, de que constantemente la veja e insulta.

Hurto de vinos.

El vigilante 1076, arrestó a Andrés Ledesma Rivero, sin domicilio, por acusarlo Alejandro Serran González, de haberle sustraído del carro que estaba estacionado en Dragones y Amistad, una caja conteniendo botellas de vino, que aprecia en 20 pesos.

Fué la golpeó.

En el segundo centro de socorro, fué asistida de contusiones por el rostro, Julia de la Nuez Piedra, de 38 años, vecina de Estrella 39, que dijo le causó al maltratarla en Galiano y Concordia, su marido Carlos Font, vecino de Maleción 56.

CUARTA ESTACION

José López Senca, vecino de Monte 36, fué asistido de una herida punzante en el brazo izquierdo, que se ocasionó al herirse con una puntilla, en su domicilio.

Riña y lesiones.

El vigilante 524, detuvo a Isidro Camblor Pedroso, de Aguila 271, Andrea Malpica Pedroso, vecina de Factoría 11 y Faustina Carrillo Carrillo, de igual domicilio, porque reñían en este último lugar, ocasionándose lesiones eves.

No es su traje.

Manuel Diego Fernández, de 33 años, vecino de San Nicolás 239, acusó a Isaac Con, dueño de la tintorería Labra 196, de haberle cambiado su traje de casimir por uno de Palm-Beach, estimándose perjudicado en 25 pesos.

Abriendo una lata.

Al estar abriendo una lata de leche, con un cuchillo ,se causó una herida en la mano derecha, Ramón Rivero Enrique, vecino de Revillagigedo 12.

QUINTA ESTACION

Cree vaya a robar.

Blanco Andrés García Córdova, de 27 años, vecino de Maceo 306, dió cuenta a la policía, que diariamente un sujeto mestizo, ronda por su domicilio, en actitud sospechosa, por lo que teme pueda cometer algún delito en su casa.

Asiático detenido.

El vigilante 182, detuvo a Alfonso Luis, vecin ode Salud 23, por acusarlo su paisano Emilio Chay, vecino de Dragones y Rayo, de ser el mismo que hace días le causó varias lesiones.

TELEFONOS DE LA POLICIA NACIONAL

Primera Estación.	M-7801
Segunda "	M-7802
Tercera "	M-7803
Cuarta "	M-7804
Quinta "	M-7805
Sexta "	M-7806
Séptima "	U-3807
Octava "	M-7808
Novena "	F-5890
Décima "	F-2097
Oncena "	A-7692
Doce "	I-4589
Trece "	I-2034
Luyanó "	I-2236

NIÑA LESIONADA

La niña Lourdes Zas García, de tres años, vecina de San Miguel 143, fué asistida de una herida incisa en la región perineal, que sufrió al caerse dentro de una bañadera.

DAÑOS A LOS MUEBLES

A la Policía participó Joaquín Fernández Bermúdez, de 44 años, vecino de Neptuno 135, mueblería, que posee un taller de carpintería en Lealtad 88, y al fondo están efectuando obras, por lo que le quitaron algunas tejas, echándole a perder muebles que aprecia en 50 pesos, debido a la lluvia caída durante el día de ayer.

LE DIO CON LA ESCOBA

Por estar riñendo en el interior de la casa San Miguel 84, fueron detenidos por el vigilante 1096, Carlos Facundo Valdés, Raúl García Villegas e Hilda García Villegas, vecinos todos de dicha casa, quienes fueron asistidos de lesiones leves.

Dice Valdés que Hilda le dió con una escoba mientras él reñía con su hermano.

AMENAZAS

La joven Ventura Carreo Píguerroa, vecina de San Lázaro 181, acusó a Rafael Candia León, de igual domicilio, de haberla amenazado con un revólver porque ella se niega a continuar a su lado.

UN CAIDO

Vicente Novo García, vecino de San Rafael 32, fué asistido de una contusión en la mano derecha, que sufrió al darse una caída en su domicilio.

SEXTA ESTACION CHOQUE

En la esquina de Maloja y Manrique chocaron ayer los autos 1119 y 12329, que manejaban, respectivamente, Ignacio García Veguillas y Julio R. Muñoz, causándose averías.

HURTO DE ACCESORIOS

Carlos Cámara Rivero, vecino de Lindero 5, participó a la Policía que al sacar del garage Vives 135 su automóvil, advirtió que le faltaban algunas piezas, estimando se las haya sustraído el dueño del citado garage.

NO LE PAGA

A la Policía dió cuenta Cristina Balbon Soto, vecina de Alambique 57, que le dió para que lo trabajase un auto a Marcos Herminio Molinet, vecino de San Cristóbal 6, quien no le ha pagado la suma de 18 pesos.

SEPTIMA ESTACION SE LLEVO LOS MANGOS

Dionisio Bretos Hernández, de 31 años, sin domicilio, fué detenido por acusarlo Luis Valdés Junco, de 56 años, vecino de Ermita de los Catalanes, de haberle sustraído una canasta con mangos que tenía en San José y Hospital, estimándose perjudicado en un peso 20 centavos.

CON UNA POLEA

Al estar arreglando la polea de un ventilador, sufrió una herida en la mano derecha Manuel Camiños Pose, vecino de Santiago 3.

MENOR ACUSADO

Angel Fernández Ozores, dueño de la bodega situada en Pocito 47, acusó al menor Sergio Viciedo, de 11 años, vecino de Oquendo 34, de haberle roto la vidriera.

ARROLLADO

Ramiro Betancourt Hall, vecino de Jesús del Monte 147, fué asistido de una contusión menos grave en el pie derecho, que le causó en Cristina y San Joaquín, al arrollarlo, un ómnibus de la empresa La Guinera, cuyo chauffeur se dió a la fuga.

VEJACION

El vigilante 1333, dió cuenta que al requerir a Julia García y a María Durán, vecinas de Marqués González 92, le vejaron e insultaron, ocultándose en su casa.

HURTO

Antonio Santana López, de 29 años, vecino de Enna 3, dió cuenta que encontrándose en el Mercado Unico le sustrajeron una cartera con 17 pesos.

VENDIA AVES MUERTAS

Los inspectores de Sanidad Antonio Calderín y Herminio Roque, detuvieron en el Mercado Unico a Ramón Pena Castro, sin domicilio, por que vendía aves muertas que recogía en los envases de dicho Mercado.

Dice el acusado que efectivamente él vendía esas aves a varios cocineros y que cree sea una venganza de los placeros, porque él se las lleva de la basura.

NOVENA ESTACION LE DIO UNA TROMPADA

En el quinto Centro de Socorro fué asistido Rafael García Mora, vecino de Wilson 158, de una contusión en el labio, menos grave, que le causó frente a su domicilio otro menor desconocido, al agredirlo.

COACCION

Juan Suárez Martínez, de 23 años, vecino de J y 9, denunció a la Policía que él guarda su automóvil en el garage situado en J entre 7 y 9 y como le debe tres meses de storage al dueño, Fernando Guerrero, éste le quitó varias piezas al auto para que no lo pueda sacar.

CAYO DE LA ESCALERA

Al caerse de una escalera en su domicilio, sufrió contusiones menos graves por la cabeza, Demetrio Rebollar Castillo, vecino de G y 7.

NO LE PAGARON LOS HELADOS

Constantino Segura Segura, vendedor de helados y vecino de Inquisidor 33, participó que yendo con su carretilla de helados por Calzada, varios individuos que viajaban en el auto 10555, le pidieron un cartucho de mantecado cada uno, dándose a la fuga, sin que le abonaran 20 centavos.

DECIMA ESTACION NO DEVUELVE EL FONDO

Pilar Nogueiras Sánchez, vecina de una accesoria de la bodega Valle e Infanta, acusó al dueño de este establecimiento, Manuel López Pérez, de haberse negado a devolverle 20 pesos que tenía en fondo, así como que la amenazó y formó escándalo. El vigilante 1862 arrestó al acusado, quien prestó fianza de 100 pesos.

CAYO DEL TRANVIA

Herminio Díaz López, de 23 años, vecino de 12 y 17, fué asistido de contusiones por el cuerpo, que sufrió al caerse de un tranvía en la esquina de su casa.

LE TIRO PIEDRAS

El vigilante 330, detuvo al menor Pastor Pardo García, de 12 años, vecino de Pozos Dulces y Bruzón, por acusarlo José Rodríguez Moreira, de 68 años, vecino de Zapata 1, de haberle arrojado piedras, sin que le causara daño, cuando se encontraba vendiendo piñas en el Paradero del Príncipe, porque se negó a darle una en tres centavos.

ENCARGADA AGRESIVA

Generosa Castro Berdial, de 37 años, vecina de Ayesterán 16, fué acusada por Marcelina Llerandi Estévez, de igual domicilio, de haberla agredido porque no le ha podido pagar el alquiler.

ONCENA ESTACION DENUNCIA DE HURTO

Constantino Pacin García, vecino de Miraflores 5, dió cuenta que de su casa le han sustraído objetos que aprecia en tres pesos.

CON UN ALFILER

El menor Roberto Hernández Ruiz, de dos años, vecino de Serafines 93, fué asistido de una herida en la lengua, que se causó al caerse en su domicilio, llevando un alfiler en la boca.

OBRERO HERIDO

Al caerse de una escalera en una casa que se construye en la calle de Tulipán, se produjo contusiones menos graves por el cuerpo, José Lorenzo Pardo, vecino de Mariano y Nueve.

DUODECIMA ESTACION SE FUE

A la Policía participó Leonarda Alrcón Garcerán, vecina de Princesa y San José, que la joven Esperanza Zúñiga, la cual estaba en depósito por orden judicial, se le ha escapado, ignorando dónde se encuentre.

INSULTOS

María Ester González, vecina de Enna B, acusó a María Rivero, vecina de los bajos, de que constantemente la insulta y cada vez que se le cae una pieza de ropa al patio la recoge y la bota a la basura, estimándose por esto perjudicada en 18 pesos.

LE LLAMO LADRON

A la Policía dió cuenta Juan Valdés Santos, vecino de Marqués González letra F, que un tal Jesús Vallín, donde quiera que lo ve le llama ladron, por lo que se estima injuriado.

DESAPARECIDO

Nicolás Blanco Astorga, vecino de J. A. Saco 11, dió cuenta que su hijo Pedro, de 15 años, ha desaparecido de su casa, por lo que teme le haya sucedido alguna cosa.

DECIMA TERCIA ESTACION EXPLOTO LA BOTELLA

Al explotarle una botella de gaseosa sufrió una herida incisa en la mano izquierda José Fernández Blanco, de Arroyo Apolo 16.

UN CAIDO

Angel Chacón Jiménez, de 11 años, vecino de 11 y 12, fué asistido de contusión en el pie izquierdo, que se causó al caerse en la esquina de Pocito y 15.

GAS EN EL ESTOMAGO ES PELIGROSO

Recomienda Uso Diario de Magnesia para Vencer esta Afición Causada por Fermentación de los Alimentos e Indigestión Acida

Gas y aire en el estómago, acompañados de ese lleno o sensación de hinchazón que viene después de las comidas, son evidencias casi inequívocas de la presencia de excesivo ácido hidroclórico en el estómago, el cual cría lo que se llama indigestión ácida.

Estómagos ácidos son peligrosos porque el ácido en demasía irrita las delicadas paredes del estómago y con frecuencia esto conduce a gastritis acompañada de úlceras de estómago de carácter serio. El alimento se fermenta y se agria, creando el gas ofensivo que ensancha el estómago y estorba las funciones normales de los órganos internos vitales y con frecuencia afectando el corazón.

El peor desatino que puede cometerse es descuidar tal seria condición o tratarla con ayuda de digestivos ordinarios, los cuales no tienen efecto de neutralización en los ácidos del estómago. En lugar de hacer esto, consígase con un droguista unas cuantas onzas de Magnesia Bisurada y tome después de las comidas una cucharadita de ella disuelta en un cuarto de vaso de agua. Esto hará que inmediatamente arroje fuera del cuerpo los gases, aire o hinchazón; armoniza el estómago, neutraliza el exceso de ácido y previene su formación sin dolores o molestia. Magnesia Bisurada en polvo o en forma de pastillas— nunca en forma de líquido o leche—es inofensiva al estómago, es muy barata y la mejor forma de magnesia para usos del estómago. La usan miles de personas que hoy saborean sus comidas sin el menor temor de indigestión. Magnesia Bisurada se vende en toda slas droguerías y boticas.

El Modelo "Londoner"

ES otro precioso modelo nuevo de las navajas de seguridad "Valet AutoStrop". Consiste de un estuche niquelado muy bien pulido, forro interior de seda y terciopelo color púrpura, navaja, cajita para hojas de repuesto, caja para el asentador, plateadas, diez hojas, y asentador de cuero.

Un modelo hermoso y útil que durará muchos años.

Representantes:
Celestino Fernandez é Hijos,
Luz 63-65, Habana

Navaja de Seguridad

Valet AutoStrop

La única que se afila, asienta y limpia sin sacar la hoja

LA MAYOR DEL MUNDO

DROGUERÍA "SARRÁ"

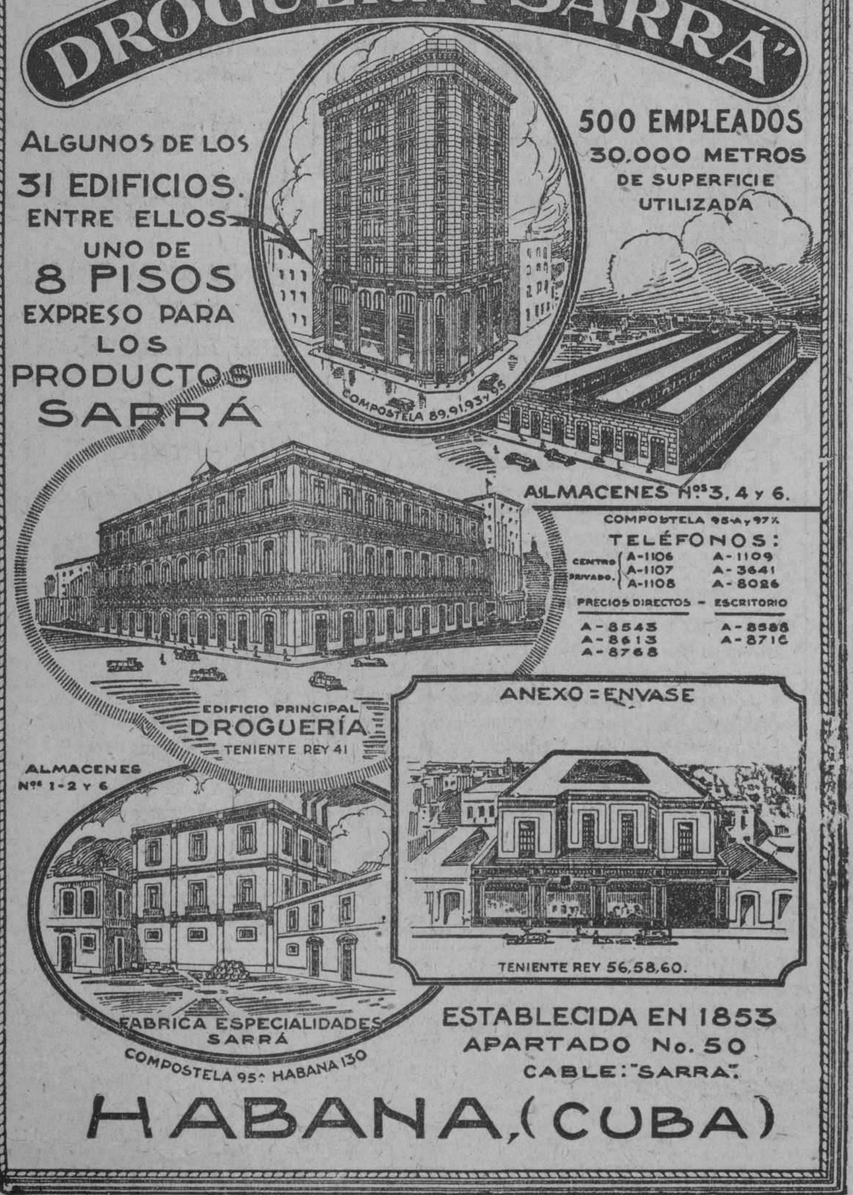

ESTABLECIDA EN 1853
APARTADO No. 50
CABLE: "SARRA"

HABANA, (CUBA)

Fábrica de Mosaicos "La Cubana"

La Más Grande del Mundo. Tres Millones en Existencia

MODERNOS Y ELEGANTES DIBUJOS. PRECIOS Y CALIDAD SIN COMPETENCIA

San Felipe y Ensenada. Cable: "Hidráulica". Teléf. I-1033. Habana

ULTIMO DESCUBRIMIENTO LDO. PEÑA

30 años de éxito en las enfermedades secretas

M.E.C.D. 2016

BOLSAS Y CARTERAS DE GRAN FANTASIA. MODELOS DE "LA FRANCIA" RECIBIDOS HACE UN MES, SE OFRECEN A PRECIOS INVEROSIMILES CON MOTIVO DE NUESTRA REBAJA FINAL DE PRECIOS.

ABANICOS VALENCIANOS, PINTADOS A MANO CON VARILLAJE DE CALIDAD, DE $3 Y $4 A 75 CENTAVOS TODOS.

LA FRANCIA

OBISPO Y AGUACATE

HABANERAS

(Viene de la página siete)

FAUSTO

EN DIA DE MODA

Una leyenda faraónica.
Base de una cinta.
Es la que con el título de **Hecha para el Amor**, desarrollada en pleno ambiente egipcio, fué la novedad de ayer en Fausto.
Producción de la **Medal Film Co.**, que va imponiéndose, paso a paso, en la Habana.
Linda la protagonista.
Leatrice Joy.
Como siempre en los días de moda era numerosa la concurrencia en la terraza del coliseo de Prado y Colón.
Nombres?
Una extensa relación.
Mercedes Montalvo de Martínez.
Carlotica Fernández de Sanguily.
La Marquesa de Villalta.
María Almagro de González Veranes, Nena González Sellén de Coto, Alicia Nadal de Menocal, Nena Kohly de Godoy, Georgina Barnet de Armas, Juanita Menéndez de Comas, Nena Díaz de García, María Ursula Ducassi de Blanco Herrera, Blanquita Hierro de Carreño.
Flora Ruiz de Kohly, María Regla Brito de Menéndez, Conchita Fernández de Armas, María Tijero de Hernández.
Silvia Bachiller de Carrero, Narcisa Gómez de Espinosa, Rosa López Parente de Ramírez, Alicia Herrera de Govantes, Minerva Cano de Amaya.
María Eugenia Alvarez de la Campa de Fuentes, Consuelo Guanche de Hoyo, Blanquita P. de Torras, Ana López Parente de Ramírez.
María Sánchez viuda de Gutiérrez, Agustina Guanche de Mora, Ana Perkins viuda de Rafecas.
Señoritas:
La linda Chona Martínez y Montalvo.
Gracia Cámara, Josefina Lago, Esther Herrera, Nena Ducassi, Josefina Aballí, Adriana Valdés Fauly, Gloria Fernández de Velasco, Nena Romero.
Eulalia Carreño, figurita delicada.
Graciela Párraga.
Cusa Perkins, Piedacita Sarrain, Patria Pina, Flor Menéndez, Beba Mora, Evangelina y Amalia Ravena.
Margarita de Armas.
Y Cusita Hernández.
Vuelve la cinta hoy.
En las tandas elegantes.

Una alegría más.
Grande y suprema.
La disfrutan en el amor y la felicidad de su hogar, con el advenimiento de una angelical niña, los jóvenes y distinguidos esposos Segundo García Tuñón y Sarita Larrea.
Feliz el alumbramiento con la intervención del doctor Alberto S. de Bustamante.
¡Enhorabuena!

Union Club.
Una comida hoy.
Le será ofrecida por su nombramiento para la presidencia de la Asociación Automovilística al conocido y muy simpático sportman Panchito Plá y Martín.
Designado está para pronunciar el primero de los brindis el futuro representante Antoñico de la Guardia.
Numerosos los comensales.
Socios todos del Club.

Un saludo.
Que es de felicitación.
Recíbalo con estas líneas una joven y gentil dama, Margarita Benejam, esposa del querido amigo Enrique Rodríguez.
Está hoy de días.
¡Páselos muy felices!

En Payret.
Rigen las tandas.
Como también impera con su arte y su belleza la gentilísima Celia Montalván.
Para hoy se anuncia **La tiple 1926** revista del triángulo triunfal que forman Ortega, Prida y Castro Padilla.
Va a segunda hora.

Enrique FONTANILLS.

LIQUIDACION DE PARAGUAS

Para Señora desde $2.50 Para Caballeros desde $1.50

PELETERIA BENEJAM SAN RAFAEL E INDUSTRIA

No se puede tener oculto

el café de **"La Flor de Tibes"**, porque su rico aroma lo delata.

A-3820. BOLIVAR 37. M-7623.

MAÑANA MIERCOLES . . .

Viene de la primera página

22; María J. García, de 7 años, de Reina 22; Consuelo Ramírez, de 8 años, de Salud 171; Orlando Iglesias, de 7 años, de Marqués González letra A; Guillermo Suárez, de 7 años, vecino de Pocito 12; Veneranda Sotolongo, de 8 años, de San José 113; Roberto Martínez, de 8 años, de Pocito 12; Gabriel Valdés Parra, de 8 años, de Pocito 12; Reinaldo Díaz, de 8 años, de Escobar 185; Bernardo Velando, de 7 años, de Lealtad 150; Eloy Fernández, de 8 años, de Animas 129; Josefina Iglesias, de 7 años, de Salud 86; y Aida Simoni, de 8 años, de Pocito y Lawton, Víbora.

EL PROGRAMA DE LA INAUGURACION

Fué confeccionado ayer el programa para el acto de la inauguración de la Colonia, por el capitán del Ejército, retirado, señor Jaime Roldós, Jefe y Encargado de la Colonia.

Primero: La Colonia Infantil "María de los Angeles Grau" será inaugurada por el honorable señor Presidente de la República, el próximo miércoles día 21 del actual, a las tres de la tarde, en el Campamento de Tiscornia.

Segundo: el general Gerardo Machado y Morales, Presidente de la República, izará en ese acto la bandera nacional, en el mástil instalado al efecto en la glorieta central.

Tercero: El doctor Francisco Marría Fernández, Secretario de Sanidad, en una alocución, dará a conocer los propósitos de la Secretaría con la instalación de esas colonias y la importancia de las mismas, en los trabajos de protección a la Infancia.

Cuarto: el señor Rosendo Pérez, considerado "como un hijo sanitario" de la primera colonia infantil, pronunciará un discurso, como expresión de su gratitud a esta Institución.

Quinto: La Primera Dama de la República, señora Elvira Machado de Machado, repartirá juguetes entre los niños y niñas de la Colonia, como recuerdo del acto.

Sexto: La Banda de Música del Ejército, del Distrito de la Cabaña, cedida galantemente por el coronel Cruz Bustillo, amenizará el acto.

LA VISITA A LA COLONIA

A las cuatro y media de la tarde se servirá la comida a los niños "coloniados", y a las cinco, los concurrentes visitarán los distintos Departamentos del Campamento de Inmigración, Cuarentenas y demás dependencias de Tiscornia.

Para este acto la Secretaría de Sanidad invita a todas las familias que deseen asistir al mismo, las que serán atendidas por las autoridades del Departamento de Inmigración.

No se necesita invitación especial.

Para concurrir al Campamento de Tiscornia, se utiliza el ferry que sale del Muelle de Luz para Casa Blanca, a las horas y a las medias horas, y de Casa Blanca al Muelle de Luz, a los cuartos y menos cuarto.

Desde Casa Blanca al Campamento de Tiscornia se hará el viaje por medio de ambulancias de la Secretaría de Sanidad, y además, los que así lo deseen, podrán ir en máquinas.

Las Autoridades y los periodistas tendrán a su disposición, desde las dos de la tarde, lanchas de gasolina en la Capitanía del Puerto, las que les transportarán hasta el Muelle de Tiscornia.

EL REGLAMENTO PARA LAS VISITAS A LA COLONIA

El doctor López del Valle, de acuerdo con el Secretario de Sanidad, confeccionó ayer el siguiente Reglamento, que regula las visitas a la Colonia Infantil.

Primero: Estarán autorizados para entrar en el Campamento de Tiscornia y a dicha colonia, a cualquier hora, las personas siguientes:

El señor Secretario de Sanidad y Beneficencia; el señor Director de Sanidad; el señor Director de Beneficencia; el Jefe local de Sanidad de la Habana; la Delegación de la Secretaría de Sanidad; el señor Félix Callejas, asesor de la Secretaría en la organización de la Colonia y el coronel Eugenio Silva, asesor.

Segundo: Cualquier otra persona que desee visitar la Colonia Infantil tendrá que estar debidamente autorizada para ello por el señor Comisionado de Inmigración, doctor Francisco Hernández.

Tercero: Las visitas a los niños "coloniados" por sus familiares serán exclusivamente los jueves y los domingos, de dos a cuatro de la tarde y el traslado de estos familiares desde la Habana a Tiscornia y desde aquí a la Habana, será por su cuenta.

Cuarto: Los familiares de los señores empleados de la Colonia Infantil, podrán visitar a estos todos los días de 4 a 5 de la tarde.

Quinto: Todos los empleados de la Colonia Infantil, sin excusas ni pretextos, tendrán que dormir en el Campamento

PARIS SALUDA CON . . .

Viene de la primera página

los sables, aplaudía con sincero entusiasmo, frenéticamente...

Era un bello panorama. Los crepúsculos son muy largos actualmente y el sol, además, trasnocha ahora un poco, lo que después de todo no es demasiado pecaminoso en París. A las nueve —cuando la Habana escucha casi en la cama ya el estampido del cañón— hay aquí buenos señores que leen un libro aún bajo los árboles del bosque... Y a las diez no es obscuro todavía...

El mismo retraso, pues, del tren, no evitó por tanto que S. M. la Reina pudiese exclamar, al sentarse junto al Rey en el automóvil, que era un Renault:

—¡Qué hermoso es todo esto...! (Mientras posaba sus ojos, que saben mirar, en el amplio y noble paisaje).

Era, en efecto un bello panorama. Brillaba clara el agua del río y su espejo de un suave color de rosa apenas diluido en azul, tenía también resplandores de plata. La Plaza de la Concordia, encendía ya no obstante a lo lejos sus primeras luces cobijadas por la pantalla de fronda de los árboles, verdes aún bajo el cielo luminoso. Y las viejas piedras del Louvre se cubrían de noble tierra pátina de oro.

Serenidad!

Y yo diría si me atreviera a ser audaz... Yo diría esto otro...

—Y quietud y silencio.

Pese al estrépito de la muchedumbre —siempre presurosa— y al estruendo de los carruajes, —en todo tiempo ruidosos— la magia de la hora ponía en el alma de los hombres y de las cosas un poco de la divina quietud y del silencio de la noche, ya vecina...

Pero ¿para que escribir todo esto?

Digamos sólo, cronométricamente, que el Sub-Express entró en agujas con doce minutos de retraso...

Una noticia, que tal vez les proporcione un poco de conformidad a nuestros buenos viajeros del tren de Oriente...

L. FRAU MARSAL.

PARIS, Junio. 1926.

MAÑANA:

A 80 KILOMETROS POR LAS CALLES DE PARIS.

2o. Artículo que apropósito del viaje de los Reyes de España a Francia, nos remite desde París, nuestro compañero el doctor L. Frau Marsal.

CONJURADA LA CRISIS DE LA CAJA DE PENSIONES DE LA POLICIA NACIONAL

Ayer dictó un decreto el señor Presidente de la República modificando el Reglamento de Retiro y Pensiones de la Policía Nacional, con objeto de solucionar la escasez de fondos para cubrir el déficit de dicha atención.

El referido decreto adiciona al Reglamento los siguientes artículos.

Art. 194.—Siempre que el fondo de Retiros y Pensiones no alcance para cubrir el pago de los existentes, se reducirán las pensiones a prorrateo entre todos los que las disfruten

Art. 195.—En el caso previsto en el artículo anterior, se entenderá saldada, y por tanto, definitivamente cancelada la cantidad que haya dejado de percibir el pensionado.

INSTRUCCION MILITAR Y PEDAGOGICA

Dos sargentos del Ejército, que aun no han sido designados, diariamente darán instrucción militar a los "coloniados".

El señor Augusto Rodríguez Miranda, profesor de la Escuela Normal de Maestros, dará clases a los varones y su esposa, profesora de la Normal para Maestras, dará clases a las hembras.

En la Colonia habrá cuatro boyscouts, prestando servicios.

Mañana, pues, a las tres de la tarde, el honorable señor Presidente de la República inaugurará la Colonia Infantil de Verano, de la que será madrina su encantadora nietecita, María de los Angeles Grau.

El Encanto

SOLIS, ENTRIALGO Y CIA.

Galiano (toda la cuadra). San Rafael, San Miguel. Tel. Centro Privado [15 líneas] A-7221 - M-9971.

LA VENTA DE MEDIO MILLON

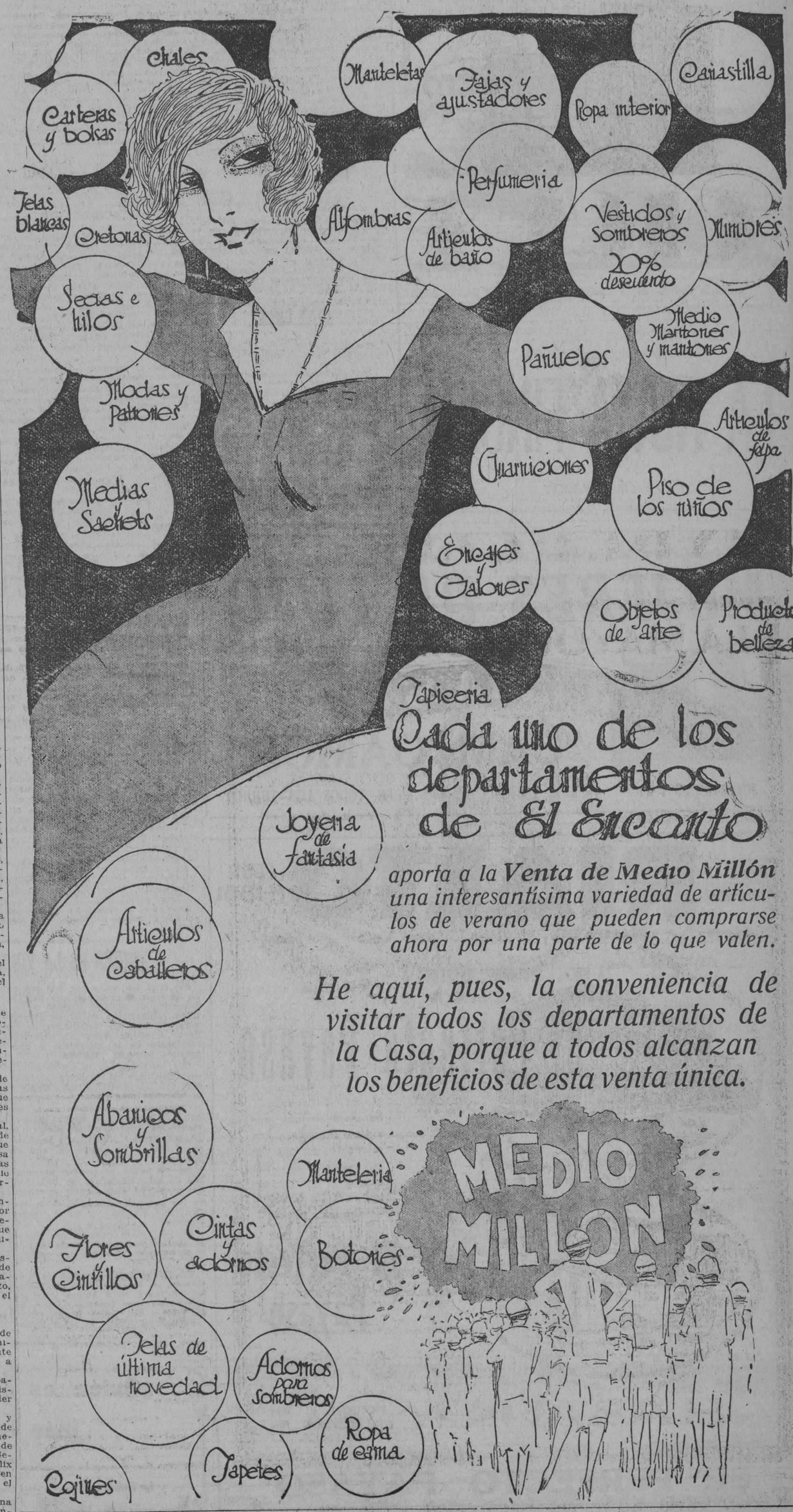

Cada uno de los departamentos de El Encanto aporta a la **Venta de Medio Millón** una interesantísima variedad de artículos de verano que pueden comprarse ahora por una parte de lo que valen.

He aquí, pues, la conveniencia de visitar todos los departamentos de la Casa, porque a todos alcanzan los beneficios de esta venta única.

MEDIO MILLON

DE CONSOLACION DEL NORTE

BUENOS ESTUDIANTES

Los jóvenes José Ramdú y Joaquín Blanco han obtenido notas muy favorables en su examen de Preparatoria para su ingreso en el Instituto Provincial.

Felicitamos muy efusivamente a los estimados y estudiosos jovencitos, así como a su señora madre la respetable y distinguida dama María Sánchez viuda de Blanco, que ve así pagados los sacrificios que realizó para la educación de sus queridos hijos.

CANDIDATO QUE RENUNCIA

Nuestro estimado amigo señor José Ramdú Martínez, Presidente del Partido Popular de este término, ha sido postulado por dicho Partido para Consejero Provincial.

Cuestiones de delicadeza y amistad han hecho que el señor Martínez renuncie irrevocablemente esa postulación.

EL SARGENTO CALVO

Según se nos dice, el Sargento Jefe de este Destacamento, señor Luis Calvo, pronto será ascendido a Teniente; premio a su actuación honrada durante veinte años.

Militar cumplidor de sus deberes, ha hecho mucho en la no fácil tarea de la conservación del orden público en este término.

Por tal motivo se vería con gusto por los señores propietarios y comerciantes, que el señor Calvo continuara al frente del Destacamento.

Deseo éste que se nos ha expuesto por personas respetables, y que nosotros trasladamos a quien corresponda.

UN AVISO

El señor Supervisor ha fijado en los lugares públicos un aviso, para que los señores chauffeurs cumplan las siguientes disposiciones:

1º—No andar dentro del radio de la población a mayor velocidad de la de diez millas por hora.

2º—No transitar con el mofle abierto ni producir ruidos innecesarios.

3º—No transitar por las calles donde haya enfermos, o hacerlo despacio, en los casos de muy imperiosa necesidad.

Ese aviso del señor Supervisor ha sido acogido con verdadera satisfacción.

LAS DAMAS CATOLICAS

En la cuestación que se realizó días pasados para obtener fondos a beneficio de la Sociedad cuyo nombre sirve de epígrafe a este suelto, obtuvieron lisonjero resultado las señoritas Evelia y Ena Suero y Blanquita Acebal.

Tenía que ser así dadas las grandes simpatías que disfrutan entre nosotros las bellas recaudadoras.

NUEVOS VECINOS

De la capital de la provincia han trasladado su residencia a este pueblo la señora Flora Méndez viuda de Alvarez y su hija política, esposa de nuestro buen amigo e hijo de la respetable dama, señor Bernardo Alvarez, Secretario de la Junta de Educación.

Felicidades y venturas entre nosotros deseamos a los nuevos y respetables vecinos.

EL NUEVO JUEZ

Desde ayer, día 13, tomó posesión del Juzgado Municipal de este pueblo el doctor Teodoro Ganganelli, letrado muy conocido en la provincia por su exquisita corrección en las funciones de su importante cargo.

Exitos deseamos a quien tanto los merece.

SE PERDIO!...

Y no fué Azpiazo, sino el DIARIO correspondiente al domingo 13 del mes actual y que, por faja, venía destinado a este corresponsal.

¿Tendremos otra vez que volver a exponer las interminables quejas de meses pasados?

Sentiríamos mucho tener que volver a quejarnos, con razón.

José Sánchez.

AGUIAR, No. 96

PROSIGUE LA GRAN LIQUIDACION DE ARTICULOS PARA HOMBRE EN BAZAR INGLES

AGUIAR, No. 96

Hombres flacos

Por todos lados en éste nuestro país—miles de hombres débiles y flacos estan aumentando de peso tomando las pastillas de aceite de hígado de bacalao McCOY.

Juan Martinez—que estaba enfermísimo, aumentó 9 libras en tres semanas y dice ahora—

"Un dia oí de las pastillas McCOY de aceite de hígado de bacalao—hace de esto unas tres semanas. Compré un frasquito y empezé a tomarlas. Desde entonces compré dos frasquitos más y me faltan 16 pastillas para terminarlos. Los resultados son maravillosos y nunca me he sentido mejor. Ya aumenté 9 libras."

Son inmejorables para hombres, mujeres y niños flacos, débiles, faltos de peso y nerviosos.

Pídalas a su boticario—pero hay malas imitaciones y tenga cuidado de obtener las pastillas McCOY de aceite de hígado de bacalao—las legítimas y genuinas. El frasco contiene 75 pastillas.

ARTICULOS PARA REGALOS

¿Quieren gastar poco y hacer un obsequio de verdadero valor? Visiten la "CASA CALVET" que encontrarán por muy poco efectivo las últimas novedades y fantasías del día

PRADO 86 TELEFONO A-3175

=NO-CASPA=

BREA-JABÓN-SARRÁ

15 CTS. BUENAS FARMACIAS

M.E.C.D. 2016

CAMPOAMOR

Bajo la dirección de la METRO-GOLDWYN-MAYER

HOY — MARTES DE MODA — HOY

SENSACIONAL ESTRENO EN CUBA

Del precioso cinedrama de amor entre artistas de MONTMARTE, titulado:

REVELACION

Interpretado por el más brillante reparto, incluyendo a los artistas

VIOLA DANA, MONTE BLUE, LEW CODY, MARJORIE DAW, FRANK CURRIER y EDWAR CONNELLY.

Dirigida por George D. Baker.

Joline la modelo de su amante y artista solía posar como Cleopatra, Salomé y Safo.

DOMINGO 26 ESTRENO

LA NOVIA FINGIDA

Por MAE MURRAY

TEATROS Y ARTISTAS

PAYRET: "LA TIPLE 1926".-"EL ESTRENO DE FRIVOLERIAS"

La novedad de la noche en Payret es la revista de Ortega, Prida y Castro Padilla, denominada "La Tiple 1926".

Tiene esta obra la intérprete ideal puesto que Celia Montalván, la encantadora artista, ostenta el título de tiple 1926, conquistado por plebiscito popular en el concurso abierto con este objeto por el gran semanario ilustrado "El Universal Ilustrado".

"La Tiple 1926" es una revista de matiz "escénico" definido; tiene escenas alegres, couplets ligeros, canciones de suave ritmo y bailables de extraordinaria brillantez.

Va "La Tiple 1926" en la segunda tanda, doble, a las nueve y tres cuartos, alternando con la revista-sainete "Cuba-México".

En la tanda sencilla, a las ocho y media, se representará la revista "Jazz, Jazz, Jazz".

Los precios para estas dos tandas son, como ya hemos dicho, a base de sesenta centavos para la primera y un peso veinte centavos para la segunda.

Se prepara para el próximo viernes el estreno de "Frivolerías", una revista de amable frivolidad, original de los autores de "Fémina" y de "Jazz, Jazz, Jazz".

Será una deliciosa atracción para el espectáculo sugestivo y luminoso que nos ofrece en Payret el maestro Castro Padilla.

EL CONCURSO DE "CHARLESTON"

Continúan en Payret y cada día con mayor interés por parte del público, las exhibiciones eliminatorias del concurso de Charleston.

Este campeonato se resolverá, en definitiva, en las dos matinées de los domingos 24 y 31 del actual.

Tal desfile da extraordinario interés a las exhibiciones, en las que el aplauso del público es el voto de calidad para los candidatos.

Esta noche, al final de la segunda tanda continuarán los ejercicios charlestonianos.

EL PRIMER CONCIERTO DE MUSICA CUBANA

El maestro Lecuona, que es, además de compositor, notable y eminente pianista, un formidable organizador de esas fiestas musicales de carácter típico, prepara para su primer Concierto de Música Cubana, nuevos alicientes.

Al elenco magnífico se agregan la eminente pianista cubana señorita Natalia Torroella, que con el propio Lecuona tomará parte en el concierto a dos pianos; la simpática cantante Dora O' Siel; Consuelo y Gloria Miró, tan apreciadas por el público especial de estos interesantísimos actos líricos.

Nota sobresaliente de este concierto es el estreno del "Mosaico Nº 3" de Lecuona, en el que el admirable maestro hace figurar los siguientes temas: "Punto Cubano", "Escucha mi Clave", "A la Negra le gusta el Son", "Andar", "El Güiro" (guaracha) y la danza "Aquí está la Niña".

ERNESTO VILCHES

El 22 de este mes embarcará Ernesto Vilches.

El gran actor inicia su tournée por la América y antes permanecerá en la Habana.

Se hacen gestiones para que Vilches anteponga su actuación en la Habana a la temporada que se anuncia en Méjico para el mes de agosto próximo.

Ernesto Vilches ha firmado contrato con empresarios cubanos para toda la tournée de América.

En la actualidad forman la compañía de Vilches los mismos actores que actuaron en el Teatro Goya de Barcelona.

He aquí el elenco, que copiamos de un programa del referido coliseo:

Actrices: Angelita Benítez, Asunción Camarero, María Castañeda, Irene López de Heredia, Anita R. de Leyva, María López Martínez, Soledad del Llano, Lucía Martín, Manolita Ruiz, María Victorero.

Actores: Fernando Andrade, Alfredo Arroyo, Julián de la Cantera, Víctor Codina, Juan Espantaleón, Ramiro de la Mata, Alejandro Navarro, Ignacio Ortega, Nicolás Pernichot, Conrado Tomé y Ernesto Vilches.

Todo el decorado, atrezzo y vestuario que usa actualmente Vilches fué hecho expresamente para la presentación de cada obra, de acuerdo con las indicaciones del artista.

Los periódicos españoles dedican especial atención a la manera elegante con que el actor ha querido presentar su espectáculo.

En el repertorio figuran actualmente más de cuarenta títulos nuevos en América, muchos de obras escritas exprofeso para Vilches.

Oportunamente daremos detalles precisos del conjunto artístico con que realizará Vilches su jira por América.

CINE LIRA

Barrabás, grandiosa producción que presenta la casa de Blanco y Martínez.

Programa: una comedia en dos partes estreno de la más interesante producción Barrabás, Belcebú, Satanás, el diablo todos son unos y el mismo venga a verlo y sabrá usted defenderse del genio terrible del mal Barrabás símbolo supremo de la maldad humana socava de sus semejantes.

Vea a Barrabás.

Tanda elegante 5 y media Barrabás.

Por la noche función corrida 8 y media con el mismo programa de la matinee precio 40 centavos.

Mañana continuación de Barrabás.

1595. 1-d. 20.

HOY FAUSTO HOY

ESTRENO EN CUBA

5 1/4 9 3/4

CECIL B. de MILLE presenta a

Leatrice Joy

la picaresca estrella con su nueva melena á lo "boy" en

HECHA PARA EL AMOR

"MADE FOR LOVE"

AMERICA ADVERTISING A-9638

EN EL PAIS DE LOS FARAONES A LA SOMBRA DE LAS PIRAMIDES MISTERIOSAS

Un drama romántico moderno de amor que recuerda el de los faraones a la sombra de las tumbas de los reales amantes.

Dos civilizaciones distintas y siempre una sola para el amor.

producción PRODUCERS DISTRIBUTING CORP.-Repertorio MEDAL FILM Cº — Consulado 92.A

¿Le fascina a Vd. alguna mujer? Vea

MUJERES DE LUJO

Admirable producción, con argumento para todos los gustos por Elaine Hammerstein y Gertrudes Short.

Selección SANTOS Y ARTIGAS.

Estreno en Cuba.

"CAMPOAMOR"

JULIO 22, 23 Y 24 — Música Especial Adaptada.. EN TODOS LOS TURNOS

PRADO Y NEPTUNO

RIALTO

TELF. M-1831

Hoy. Martes 20. Por Ultima Vez. Hoy

5 1/4 9 3/4 "LA SELECT PICTURES" PRESENTA A 5 1/4 9 3/4

LARRY SEMON en

El Perfecto Payaso

Su mejor y más graciosa comedia. Los momentos en que usted gozará de más alegría y en que usted reirá sin cesar, se los hará pasar

El Perfecto Payaso

con su idilio original en el alero de una azotea, carreras inesperadas al través de edificios rascacielos.

No deje de ver a LARRY SEMON el famoso cómico, el rey de la risa, en

EL PERFECTO PAYASO

Prográma Select. Programa que hay que ver. — Labra 32.

TANDAS 1½ y 7 — LA ESPIA de los OJOS NEGROS Episodio número 5.

TANDAS 3 y 8½ — LA RUTA GLORIOSA Cinta española.

ESPECTACULOS

TEATROS

NACIONAL.—Tarde y noche: Pagando la novatada, Esposos y amantes.

PRINCIPAL DE LA COMEDIA.—9: Cásate y verás.

PAYRET.—8 1|2: Jazz; Jazz; Jazz. —9 1|4: Cuba-Mericc; La tiple de 1926

ALHAMBRA.—8. Otero en el garrote.—9 1|4: Enseñanza Modelo. —10 1|2: El jardín del amor.

ACTUALIDADES.— 8. Después de la tempestad, números de variedades —10: Después de la tempestad; variedades.

MARAVILLAS. (Cerro).—8: Vacaciones de cartero; Romola; números de variedades.

CINEMATOGRAFOS

CAMPOAMOR. — Tarde y noche: Revelación.

FAUSTO.—5 1|4 y 9 1|2: echa para el amor; Novedades Pathé.—8: Upa cuestión personal.—8 1|2: Justicia gitana.

IMPERIO.—1 a 6 y 7 1|2 a 11: cintas cómicas; Héroes de la calle; Astucias de mujer; Paris.

LIRA.—2 1|2: una comedia en dos actos; Barrabás; Lo que ella aprendió. —5 1|2: Barrabás.—8 1|2: El mismo programa de la matinee.

GRIS.—8 1|4: La culpable.—5 1|4 y 9 1|2: Una niña último grito.

OLIMPIC.—8 1|2: Vida regalada.—5 1|4 y 9 1|2: La Bestia del Mar.

LARA.—1, 4 y 9 1|2: El Libertino —3; 5; 8 y 10 1|2: El monstruo.

VERDUN.—2 1|2: una revista; upa comedia; El perro detective; Una noche de amor en Roma; El Americano. —8 1|2: El mismo programa de la matinee.

RIVOLI (La Sierra, Marianao).—5 1|4 y 9 1|2: Las siete ocasiones.—8: Con quién hablo?; La ciudad automática; Los indios navajos.

RIALTO.—5 1|4 y 9 3|4: El perfecto payaso; una comedia en dos actos. —1 1|2 y 7: episodio 5o. de La espía de los ojos negros.—3 y 8 1|2: La ruta gloriosa.

NEPTUNO.—5 1|4 y 9 1|2: Almas heridas.—8 1|2: Suzette quiere dejarme.

MENDEZ.—5 1|4 y 9 1|2: Tiros a granel; Doble amor o El matrimonio de una madre.—8 1|2: una comedia; La Isla del Pirata.

WILSON.—5 1|4 y 9 1|2: Barrabás. —8: comedias. — 8 1|: Luchando y amando.

INGLATERRA.—2: Mujeres atrevidas; Si yo fuera Reina.—5 1|4 y 9 3|4 Mozo de comedor; Mujeres atrevidas. —8 1|2: Si yo fuera Reina.

¿QUIEN ES LA VIBOREÑA MAS LINDA?

He aquí las bases por las que se ha de regir el certamen que bajo la Dirección de nuestro querido y antiguo compañeñro en el periodismo señor Urbano del Castillo, se ha de llevar a efecto entre las señoritas residentes en la simpática y progresista barriada viboreña.

"Se celebrará en la Víbora un certamen bajo los auspicios del DIARIO DE LA MARINA, para elegir a la viboreña más linda.

Comenzará el certamen en la segunda quincena de mayo, apareciendo los votos todos los días en el DIARIO DE LA MARINA, y finalizará el día 18 de agosto del año en curso.

En los votos se pondrá el nombre de la candidata y su dirección, depositándose bajo sobre cerrados en los buzones, colocados en la botica "San Ramón" y en el teatro "Méndez".

En los sobres deberá consignarse el nombre de la señorita favorecida y el número de votos que contengan.

Un jurado integrado por un presidente, un secretario y cinco vocales efectuará cada quince días los escrutinios que tendrán lugar en los salones del "Loma Tennis Club. Forman el jurado el señor Eliseo Guzmán, como presidente; el señor Oscar Cicero, como secretario, y como vocales, los señores Gerardo Caracena, Mario Lomas, José López Saavedra, Armando Prieto y Oreste del Castillo.

El resultado de los escrutinios se publicará en los periódicos habaneros; y en la pantalla del teatro 'Méndez', parecerán el mismo día de celebrado el escrutinio, los nombres de las señoritas que ocupen los nueve primeros puestos y el número de votos que hayan obtenido.

El último escrutinio se verificará el 18 de agosto y de su resultado se levantará un acta notarial, guardándose absoluta reserva hasta darlo a conocer con la presentación en público de la reina y sus ocho damas, en una función eneltea tro 'Méndez' y para la que se combinará un selecto programa con números escogidos.

Y por último, en el 'Lome Tennis Club" se ofrecerá un regio baile en honord e las triunfadoras.

Notas.— Si alguna de las candidatas desease retirarse del certamen deberá manifestarlo por escrito al jurado que anulará sus votos.

El jurado se reserva el derecho de no almitir aquellos votos que tenga por conveniente.

¿Quién es la Viboreña más Linda?

La Señorita .....

Residente en .....

Este Cupón será válido hasta el día 22

TEATRO MENDEZ

Para sus turnos elegantes de hoy anuncia la empresa del elegante cine viboreño el estreno de la super producción en 7 actos interpretada por el notable actor Jean Angelo, protagonista de la producción El Halcón de los Mares que lleva por título Doble Amor o El Martirio de una Madre completando estas tandas la preciosa comedia por Larry Semon que se titula El Colegial.

Para la tanda de 8 y tres cuartos se exhibirá la preciosa cinta del notable atleta Richard Talmadge que se titula La Isla de la Conquista.

Para mañana miércoles será exhibida la primera jornada de la gran cinta Gaumont que se titula Barrabás.

1584. 1-d. 20.

ULTIMO DIA DE LOS CHAMPIONS DEL CHARLESTON HOY EN ACTUALIDADES

Margaret y Harrys esa parejita que durante dos meses consecutivos han sido ovasionados diariamente por los asíduos concurrentes a la simpática Bombonera de la calle de Monserrate, dirán hoy un good bye a sus queridos amigos y admiradores, pues terminan su contrata para comenzar otra en la babel de hierro en donde son esperados con verdadera simpatía.

Margaret y Harrys harán hoy sus mejores bailes para así complacer a aquellos que con sus aplausos han premiado siempre su difícil labor.

Emilia Benito la maga de los cantos regionales españoles y que tan ruidoso triunfo obtiene con sus cantos su arte y su forma de presentarse dirá canciones de la tierra de Castilla en donde será merecedora de un ruidoso aplauso, y así compartirá a la magna función que para los Americanitos ha preparado nuestro amigo Orozco. Dorita Ceprano ideal muñequita de escultural belleza quien con su arte moderno triunfa, también desea congratular no tan solo al público que ya la quiere sino a quienes como Harry Margaret hubieron de ser sus compañeros en la lejana California.

Llorens Zacarías, ese duetto cómico que solo sabe hacer reir dirá mucho y bueno, Enrique Areu, también tiene en cartera algunas sorpresas que serán aplaudidas.

Dejando para último término la desinteresada labor que con su concurso quieren prestarle la gran cantante Aurelia Iturmendi, el barítono de grandes facultades Abelardo Galindo, el tenor Planas y otros artistas que harán variedades y el cuarteto de Marina.

La noche de hoy por ser la última en que contemplaremos a los simpáticos americanitos, promete ser un success pues al publico que tantas y tantas veces ha salido complacido de ellos querrá demostrarle cuan grande es su agradecimiento concurriendo a decirle en masa Good Bye.

Las tandas como de costumbre comenzarán a las 8 y las 10 con exhibiciones cinematográficas.

6246. 1_d. 20.

RIALTO

Una selecta y numerosa concurrencia fué la que asistió anoche al estreno de la divertida producción melodramática en siete actos titulada Un Perfecto Payaso en el concurrido y elegante Rialto. Como todas las que pasan por la pantalla de este teatro, cuando se trata de un buen estreno como el de ayer, resultó del mayor agrado del público por lo divertido de su argumento que contiene ocurrentes escenas así como por su magistral interpretación y dirección. Figura en el papel central de la obra, el popular y simpático comediante Larry Semon que tan buena reputación se tiene ganada como actor de primera clase en su género y no hay ni para que dudar que su labor escénica es insuperable tal como quedó demostrado ayer. Vuelve este precioso cinedrama en los turnos selectos de hoy de cinco y cuarto y nueve cuarenta y cinco seguramente con el mismo éxito que ayer, completándose con la exhibición de la comedia en dos actos El Basurero por Jimmy Aubrey.

Están cubiertas sus tandas iniciales de la una y media y siete de la noche, con la exhibición del episodio número 5 de la sensacional serie titulada La Espía de los Ojos Negros que viene exhibiéndose con tanto éxito.

Para las secciones especiales de las tres y de las ocho y media, se anuncia la exhibición del interesante cinedrama en ocho actos La Ruta Gloriosa, producción española que interpreta de una manera magistral la linda actriz Carmen Moragas, cuyo exquisito trabajo escénico ha resultado del mayor agrado del público de Cuba.

El miércoles es el día del estreno de El Dolor de las Caricias, precioso cinedrama de la Warner Bros por Lowell Sherman y Elena Costello.

1589. 1_d. 20.

CINE OLIMPIC

Hoy en las tandas elegantes de 5 y cuartoy 9 y media Presentación Fernández presenta la extraordinaria producción interpretada por el notable actor John Barrymore y la genial actriz Dolores Costello, titulada La Bestia del Mar.

Tanda de 8 y media Mildred Harris en la cinta de lujo titulada Vida Regalada.

Mañana en las tandas preferentes de 5 y cuarto y 9 y media Blanco y Martínez presentan al genial actor Sesue Hayakawa en la novela cinematográfica, titulada La Batalla.

Jueves 22 en las tandas de moda de 5 y cuarto y 9 y media estreno de la interesante producción interpretada por Jean Angelo, protagonista de Surcouff, el Halcón de los Mares, titulada Vendiendo su Vida.

Viernes 23 Johnny Walker y Mary Carr en la notable producción El Expreso del Amor.

Sabado 24 en la matinee de las 3 Billy Sullivan en la cinta Patentados para Piñazos.

Reed Howes en la sensacional cinta La Carrera de la Victoria.

Tandas elegantes de 5 y cuarto y 9 y media Marie Prevost en la gran cinta Suzete Quiere Dejarme.

1594. 1-d. 20.

IMPERIO

Hoy martes 20 de julio.

Gran matinee de 1 a 6 y por la noche de 7 y media a 11.

Divertidas cintas cómicas.

Wesley Barry en la simpática comedia Héroes de la Calle.

Corinne Griffith en la preciosa obra Astucias de Mujer.

La grandiosa producción magistralmente interpretada por artistas de la Comedia Francesa París.

1583. 1-d. 20.

FAUSTO

LEATRICE JOY ESTA ENCANTADORA EN LA CINTA ESTRENADA ANOCHE

Mayor que lo que nosotros nos suponíamos resultó el éxito obtenido por el cinema Fausto con el estreno de la cinta de la Cuban Medal Film Co. supervisada por Cecil B. De Mille's con el interesante título Hecha para el Amor que solo ella indica lo preciosa que es la cinta, en la que ha conseguido definitivamente su mayor triunfo, la hermosa actriz, que en ella aparece más encantadora que nunca, por ser la primera film en que actúa con su preciosa cabellera recortada a lo boy, la moda actual entre las muchachas en los Estados Unidos, Leatrice Joy, que acompañada del agradable joven Edmund Burns, desarrollan una labor completamente digna de grandes elogios. La empresa de Fausto se encuentra muy satisfecha y contenta con la acogida que el público de la Habana, le ha dado en su teatro a esta cinta, la que sin duda ha gustado sobremanera, pues así resultan siempre las películas que se estrenan en este teatro, las obras más interesantes, las de mejor y más claro argumento, las más artísticas y con todos los adelantos del arte cinematográfico, Hecha para el Amor ha sido destinada por la empresa de Fausto como así tiene que ser para que todas las familias puedan perla, para exhibirla tres días, y por lo tanto siendo seguidamente, se volverá a presentar hoy y mañana en las tandas de cinco y cuarto y nueve y cuarenta y cinco, juntamente con la revista Novedades Pathé No. 32.

No hay que dudarlo de que todas las presentaciones de Hecha para el Amor han de ir acompañadas de llenos completos en Fausto pues no hay una sola persona que la vea que deje de recomendársela a sus amistades, y elogiar la música que para acompañarla le ha seleccionado el maestro señor Luis Borbolla.

En la tanda de las ocho, presentará la graciosa comedia en dos actos Una Cuestión Personal y en la de las ocho y treinta, la producción Joya de la Paramount, Justicia Gitana en que tanto gustó Dorothy Dalton y a la que esta actriz le debe la fama que hoy tiene en el mundo, acompañándole Charles de Roche y Theodore Kosloff.

El jueves y el sábado se estrenarán otras dos películas Paramount de positivos méritos la primera que toca al día de moda, será Inocencia y Castigo por May Mac Avoy y Ricardo Cortez y la segunda al día de gala Hasta el Ultimo Hombre producción del genial director Zane Grey por Richard Dix, Noah Beery y Lois Wilsen

1586. 1_d. 20.

TEATRO VERDUN

REESTRENO EN CUBA EL AMERICANO

Matinee a las dos.

Revista y comedia reestreno en Cuba El Americano por Douglas Fairbanks Perri Detéctive por Leo Maloney y estreno Una Noche de Amor en Roma por Laurette Taylor. A las cinco y cuarto El Americano por la noche el mismo programa de la matinee.

Mañana matinee a las dos.

Revista y comedia estreno El Fantasma de la Velocidad, por Johny Hines Con La Cuerda al Cuello por Ken Maynard y Lo que ella Aprendió por Florence Vidor. A las cinco y cuarto El Fantasma de la Velocidad por la noche el mismo programa de la matinee.

Jueves 22 estreno en tandas de cinco y cuarto y en diez p. m. El Expreso del Amor por Mary Carr.

1588. 1-d. 20.

CAMPOAMOR

REVELACION Y SU EXITO. EL PROXIMO ESTRENO

Permanece triunfante en el cartel de Campoamor la super producción Metro Goldwyn Mayer, Revelación que interpretan Monte Blue, Viola Dana, Lew Cody y Marjorie Daw.

Lo pintoresco del ambiente en que se desarrolla Revelación—el plano de color de Montmartre, con sus artistas y sus modelos, su espíritu risueño, que es el de París, y su hospitalidad generosa que abre los brazos a todos los seres que a él se acercan sin demandarles más que talente—contribuye en gran parte a su éxito, que ratifican trama y desempeño. La primera poética, dulce, elegante, engarzada en una vieja leyenda, la de la Madonna de las Rosas y el segundo formidable merced a la singular pareja que componen Monte Blue y Viola Dana.

Viola Dana sobre todo, ha encarnado de excepcional manera al tipo femenino central de la obra pobre modelo que se enamora de un pintor y que goza el infinito placer de su regeneración junto a él gracias a los buenos sedimentos que remueve la Madonna expresada...

En cuanto a Monte Blue ha probado una vez más que el artista moderno ha de ser poliédrico, si quiere atar la victoria a su nombre. Así el actor esencialmente cómico, realiza en Revelación una labor sin contactos con la por él mismo realizada en anteriores cintas.

Hoy volverá a la pantalla Revelación. En todos los turnos, acompañada de su propia dulcísima partitura, adaptada por la orquesta del teatro.

El jueves, estreno de Mujeres de lujo, selección Santos y Artigas por Elaine Hammerstein.

Mujeres de lujo ha de constituir un acontecimiento.

1596. 1-d. 20.

CINE GRIS

En las tandas de 5 y cuarto y 9 y cuarto estreno de la producción Joya, titulada Una Niña Ultimo Grito. Melodrama social de interesante argumento y divertidas escenas, lujosamente presentado, en cuya interpretación realiza una labor extraordinaria la bella actriz Patsy Ruth Miller, con el concurso del notable actor Clive Brook. A las 8 y cuarto La Culpable, por Irene Rich y John Roche.

Mañana El Perfecto Payaso, por Larry Semon. Jueves 22 Una Niña Último Grito, por Patsy Ruth Miller.

Viernes 23 Tres Semanas, copia nueva por Aileen Pringle, Conrad Nagel, Stuart Holmes y Mitchell Lewis.

Sábado 24 La Taza de Te, por Doris May, Creighton Hale, Rosemary Theby, Ralph Lewis, Luisa Fazenda, Stuart Holmes, Zazu Pitts, Gale Henry, Irene D'Danelle y Hank Mann.

Domingo 25 matinee Mujeres y Playa, Buches y Baches, Luces de Oriente, por Bill Bailey, Matrimonio a la Moderna y El Cobarde Heroico por Mary Mc Laren.

A las 5 y cuarto y 9 y cuarto Mujeres Atrevidas, por Patsy Ruth Miller.

1593. 1-d. 20.

CINE LARA

EL MONSTRUO

La Metro Goldwyn Mayer de Cuba presenta al maravilloso actor Lon Chaney en su grandiosa producción que lleva por título El Mónstruo, esta producción se exhibirá en las tandas preferentes de las 3, 5, 8 y 10 y media.

Completan el programa la producción de Reginald Denny El Libertino y el episodio final de la gran serie El Rayo Escarlata (La Paz Universal).

Mañana Vida Deportiva por Bert Lytell y Cuesta menos Casarse por Lewis Stone y Louisa Fazenda.

Jueves 22 Bajo Cielos de Azur por Norman Kerry Los que Triunfan por Claire Windsor.

Viernes 23 Hermanos Mayores por Tom Moore y Edith Roberts y La Dama de la Noche por Norma Shearer y MacGregor.

Sábado 24 El Mentecato por Douglas Fairbanks y El Guardia Marina por Ramón Novarro.

Domingo 25 El Guardia Marina.

E. 1587. 1_d. 20.

NEPTUNO

ALMAS HERIDAS EN NEPTUNO

En Neptuno se anuncia para las tandas elegantes de 5 y cuarto y 9 y media el estreno de la regia producción interpretada por Cullen Landis y Jane Novak, titulada Almas Heridas completándose estas tandas con la comedia Mack Sennet Simbad el Marino.

En la tanda de las 8 y media se proyectará la producción Warner creación de Marie Prevost y Matt Moore, titulada Suzete Quiere Dejarme.

El viernes estreno Esposas que Mienten.

1592. 1-d. 20.

M.E.C.D. 2016

SOCIEDADES ESPAÑOLAS

DE LA ASOCIACION CANARIA

RELACION FINAL DE LOS ASOCIADOS QUE POR LLEVAR MAS DE QUINCE AÑOS FIGURANDO EN LAS LISTAS OCIAL S, RECIBIRAN EL PROXIMO DIA 25 SUS DIPLOMAS DE CONSTANCIA

ZULUETA:—Socio número 534, Sr. José Manuel Rodríguez; 514, Sr. ...ndro Mesa González; 515, Sr. ...quiades Gómez Correa; 516, Sr. ...tías Gómez Roque; 518, Sr. Pe... Hernández Rodríguez; 519, Sr. Gregorio Díaz Batista; 520, Sr. Ra... Herrera Rodríguez; 531, Sr. Agustín Negrín Marichal; 536, Sr. Manuel Lozano Cruz; 524, Sr. Diego ...rrero Alfonso; 641, Sr. Rosendo Alonso Pérez; 671, Sr. José iGl Rei... 672, Sr. Bernardo Rodríguez ...rencibia; 725, Sr. Gumersindo Rodríguez Luján; 894, Sr. Guillermo ...pierre Martín; 961, Sr. Toribio Silverio Yanes; 983, Sr. José Díaz Hernández Hernández; 968, Sr. José Rodríguez; 996, Sr. Domingo Mujica Morales; 1091, Sr. Pedro Ceballos Alonso.

SAN JOSE DE LAS LAJAS.—Socio número 768, Sr. Cristobal Jorge Martínez; 269, Sr. Eulogio González Suárez.

MARIANAO: Socio número 272, Sr. Nicolás Santana; 517, Sr. Angel García Abrahante; 570, Sr. Juan González Domínguez; 578, Sr. Víctor González Domínguez; 723, Sr. Silvestre Hernández; 753, Sr. Marcelino Cabrera Medina; 754, Sr. Nazario Cabrera Vega; 755, Sr. Pedro Betancourt Castro; 756, Sr. Antonio Alonso Naranjo; 757, Sr. Benito Martín García; 776, Sr. Francisco Cabrera Vega; 829, Sr. Francisco María Santana Sosa; 857, Sr. Julio Quintero Ibáñez; 847, Sr. Antonio García Cabrera; 997, Sr. Isidro Arencibia Guerra; 1089, Sr. Juan Cabrera Corredera; 1192, Sr. José Vega Marrero; 1238, Sr. Faustino Gutiérrez Chávez.

CIFUENTES:—Socio número 390, Sr. Juan Fleitas Castro; 695, Sr. Betsimo Rodríguez Sánchez.

SANTIAGO DE LAS VEGAS:—Socio número 298, Sr. Gregorio Reyes Pérez; 853, Sr. Manuel Jiménez Díaz; 854, Sr. José María Jiménez Díaz; 855, Sr. Angel Calero Martín; ..., Sr. Facundo Jiménez González; ..., Sr. Juan García Sosa; 942, Sr. José Reyes Luis; 1007, Sr. Manuel Acosta González; 1111, Sr. Esteban González Hernández; 1153, Sr. José María Pérez Borges; 1177, Sr. Tomás García García.

PEDRO BETANCOURT:— Socio número 716, Sr. Domingo Martín Marticorena; 782, Sr. Domingo Perdomo; 969, Sr. Juan Salina González; 992, Sr. Pablo Delgado Aragón; ..., Sr. Juan R. Herrera; 1108, Sr. Nicolás Herrera; 1140, Sr. Rogelio Rodríguez; 1210, Sr. Caridad Quiñones Lezcano.

GUANABACOA:— Socio número ..., Sr. Graciliano Guillen; 434, Sr. Vicente Hernández Falcón; 766, Sr. Juan Ortega Pérez; 882, Sr. Antonio Alonso Hernández; 891, Sr. Miguel Jorge Meléndez; 977, Sr. Federico Delgado Díaz; 993, Sr. Alejandro J. Martínez García; 1161, Sr. Enrique Pedroso Rodríguez; 1112, Sr. José Tabares Sosa.

PERICO:—Socio número 1052, Sr. Virgilio Santiuste Martínez; 1053, Sr. Vicente Guerra Hernández; 1054, Sr. Justo Hernández Martín; 1056, Sr. Enrique López Fariñas; 1057, Sr. Agustín Díaz Izquierdo; 1058, Sr. Rogelio Díaz Izquierdo; 1059, Sr. Gerardo Espiñeira Miranda; 1069, Sr. José de la Rosa Amador; 1117, Sr. Ignacio Hernández Marrero; 1133, Sr. Benito Herrán de Vega; 1166, Sr. Secundino Figueroa Mora.

GUIRA DE MELENA:—Socio número 288, Sr. Vicente Rodríguez Medina; 447, Sr. José María Camacho; ..., Sr. Vicente Cuevas González; ..., Sr. Pedro Perdigón Valdivia; ..., Sr. Mariano Castañeda Sicilia; ..., Sr. Francisco Díaz Hernández; ..., Sr. Juan Benítez Díaz; 637, Sr. Domingo González González; 761, Sr. Roberto Morales Tabares; 832, Sr. Pablo Pérez Yanes; 848, Sr. Antonio Díaz Hernández; 920, Sr. Gregorio Bravo Hernández; 925, Sr. Gregorio González Batista.

JAGUEY GRANDE:—Socio número 633, Sr. José Pérez Viera; 706, Sr. Sebastián Noda Paz; 707, Sr. Ramón Noda Paz; 717, Sr. Manuel Molina Moreno; 718, Sr. Antonio Noda Paz; 799, Sr. Santiago Cabrera Mena; 1090, Sr. Ramón Pérez Correa.

JARUCO:—Socio número 995, Sr. Apolinar Zorrilla García; 1092, Sr. Ramón Varela.

JOVELLANOS:—1012, Sr. Esteban Rodríguez; 1011, Sr. Juan Cubas Aguilar; 1013, Sr. Sebastián Benítez García; 1015, Sr. Tomás Reyes Paiz; 1024, Sr. Juan García Dieppa; 1027, Sr. Vicente González Machín; 1028, Sr. José Lorenzo Toledo; 1029, Sr. Vicente Cubas Aguilar; 1043, Sr. Crescencio García Paz; 1045, Sr. Celestino Figueroa Capote; 1076, Sr. Gerardo Santana Leonard.

NUEVA PAZ.—Socio núm. 662, Sr. Francisco del Rosario Almeida; 663, Sr. José del Rosario Almeida; 807, Sr. Miguel Acosta Armas; 1211, Sr. Juan Rosario Almeida; 1236, Sr. Juan Francisco Cabrera.

AGUACATE.—Socio núm. 779, Sr. Andrés Báez Toledo.

SANTA CRUZ DE LOS PINOS.—Socio núm. 266, Sr. Manuel Suárez Darias; 267, Sr. Pedro Armas Armas; ..., Sr. José Suárez Darias; 576, Sr. Simón Rodríguez Castro; 634, Sr. Antonio de Cárdenas Viera; 659, Sr. Francisco de Cárdenas Viera; 1109; Sr. Antonio Arocha oGnzález.

SAN LUIS (PINAR DEL RIO).—Socio núm. 735, Sr. Diego Cabrera Pérez; 736, Sr. Eduardo Plasencia Barreda; 744, Sr. Antonio Hernández Arteaga; 911, Sr. Leonardo Mármol Fonseca; 943, Sr. Patrocinio Amador Macías; 944, Sr. Santiago Plasencia Pérez; 945, Sr. Ventura Armas Damas; 956, Sr. Martín Rodríguez Sosa; 957, Sr. Sabino Plasencia Pérez.

RANCHO VELOZ.—Socio núm. 61, Sr. Dr. Tomás Felipe Camacho; 178, Sr. José Galban Marrero; 400, Sr. Eulogio Delgado Marrera; 486, Sr. Felipe arcía León.

PINAR DEL RIO.—Socio núm. 676, Sr. Eusebio Pérez Crespo; 677, Sr. Manuel Verde León; 691, Sr. Tomás Abreu Rodréguez; 826, Sr. Próspero Cofiño Verdeja; 923, Sr. Florentino López Lópoz; 1002, Sr. Gabino Pérez Noa.

MANATI.—Socio núm. 186, Sr. Benigno Brito Vega; 413, Sr. Isidro Leal Mederos; 867, Sr. Humberto Erito González; 743, Sr. Anastasio Rivero Mendoza; 1050, Sr. José Fino Fragoso.

COLON.—Socio núm. 575, Sr José Martín Oliva; 631, Sr. Basilio Basnuevo Santana; 906, Sr. Antonio Quintana Morales; 1033, Sr. Casimiro Armas Lima.

CEIBA MOCHA.—Socio núm. 1103, Sr. Francisco Pérez Gil.

GIBARA.—Socio núm. 747, Sr. Manuel Pérez y Pérezz; 824, Sr. León Castellanos Ramos; 886, Sr. Pablo García Roche; 994, Sr. Esteban Molina Cruz.

MATANZAS.—Socio núm. 1025, Sr. Jacobo Carrillo Sanfiel; 1026, Sr. Agustín Rodríguez Rodríguez.

CONSOLACION DEL NORTE.—Socio núm 1037, Sr. Ramiro Fors Gutiérrez.

LA GRAN ASAMBLEA DEL DOMINGO PROXIMO EN LA CASA DE SALUD

Con gran actividad continua la Sección de Propaganda de la Asociación Canaria haciendo todos los preparativos para la gran Asamblea que tendrá lugar el domingo próximo, 25 del corriente, en la casa de salud "Nuestra Señora de la Candelaria", y en cuyo acto habrán de recibir sus títulos de Constancia todos los asociados de la Habana que en 31 de Enero último hayan cumplido quince años figurando en las listas de la poderosa entidad.

Podemos adelantar que se acto habrá de constituir un acontecimiento trascendental en la historia de la pujante Asociación, cuyos componentes han sabido, en un corto espacio de tiempo colocarla a envidiable altura.

Allí han de verse reunidos el domingo todos los socios y simpatizadores de los ideales canarios, que tendrán una nueva oportunidad de admirar los grandes adelantos de que ha sido objeto aquel gran Sanatorio.

Encantadoras y simpáticas damitas serán las encargadas de poner en manos de los asociados constantes su Títulos acreditativos de la valiosa cooperación prestada a la causa canaria por espacio de más de quince años consecutivos.

En el programa del acto que daremos a conocer mañana, figuran los nombres de personalidades que prestigian muy de veras a la Colonia Canaria de Cuba; serán ellos los encargados de analizar la hermosa obra social realizada por los elementos integrantes de esta Colectividad y de solicitar de todos los asociados su más eficiente cooperación para colocar muy pronto a la Asociación Canaria en la cima de su mayor grandeza y poderío.

Grandioso solemne y de alta significación moral promete ser el acto del domingo.

LOS DE VIVERO Y SU COMARCA PROTESTAN DE LA SUPRESION DEL JUZGADO DEL TERMINO

En la Junta general celebrada la tarde del domingo por esta benemérita Socedad de instrucción y beneficencia, se tomaron entre otros, los siguientes acuerdos:

Se dió un voto de gracias a la Junta Directiva y a la Sección de Propaganda, por el considerable aumento en los ingresos por cuotas, con relación al primer semestre del año anterior, según resulta de los balances comparados de ambos semestres, hecho que es muy de notar, dada la actual situación económica del país.

Se nombró para la Comisión de glosa a los Sres. Manuel Cobo García, Ramón Román y Vicente Castelo, con sus suplentes.

Para la Comisión Electoral se designó a los Sres. ... Timiraos, José Chao Carballés y José Bahamonde con sus suplentes.

Se nombró Abogados consultores honorarios de la Sociedad a los asociados doctores José Carballido y Ramón García Mon, dando motivo el nombramiento de este último a un cariñoso recuerdo a la memoria de su infortunado padre que la asamblea le tributó puesta de pie.

Se dió cuenta de un cable publicado por DIARIO DE LA MARINA, en su edición del mismo día, anunciando la supresión de cuarenta Juzgados de instrucción en España, entre ellos el de Vivero, lo cual dió lugar a explosiones de amor al terruño que culminaron en la siguiente protesta cablegráfica contra la desintegración del Distrito:

"Habana, 18 de julio de 1926.—Presidente Consejo Ministros. Madrid.—Numerosa Colonia vivariense de Cuba, representada por Sociedad instrucción beneficencia Vivero y su Comarca, reunida hoy asamblea magna, acordó elevar respetuosa protesta ante Gobierno español, por supresión Juzgado instrucción de Vivero, cuya necesidad es notoria.—López, Presidente."

CAJA DE AHORROS Y BANCO GALLEGO, S. A.

En Junta General celebrada ayer se acordó repartir un TRES POR CIENTO DE DIVIDENDO a los señores accionistas y otro TRES POR CIENTO DE INTERES a los señores suscriptores y depositantes para invertir, por cuenta de las utilidades obtenidas en el semestre vencido el 30 de Junio último, equivalentes, dichos dividendos e interés a un SEIS POR CIENTO al año.

Se avisa a los interesados que se les abona en sus respectivas cuentas lo que les corresponda y que los que deseen percibirlo, podrán hacerlo a partir del 1o. de Agosto próximo.

Habana 19 de Julio de 1926.

El Secretario: **Lcdo. José López.**

6972 3 d-20.

HERMOSA FIESTA DEL SANTANDER SPORTING CLUB

Tradicional la fiesta.

Radiante y espléndida.

Así se puede calificar la hermosa fiesta bailable, celebrada la noche del domingo, por la joven y progresista sociedad Santander Sporting Club, en los amplios y hermosos salones del Centro Castellano, sito en Prado y Dragones.

Duró toda la noche.

Y parte de la madrugada.

Que pasó una noche muy grata, divertida e inolvidable, en que las horas transcurrieron deliciosas, bailándose a los acompasados acordes de un magnífico jazz band, muy conocido en las sociedades.

Al citar a la concurrencia, diré solamente unos nombres de damitas que disfrutaban de aquellas horas felices y risueñas, siendo del todo imposible hacer una relación completa.

¡Cuánta mujer bonita!

Era la frase de todos.

Ahora nombres y más nombres: Caridad Pérez; Laura Rabanal; Ana María Gainza; Carmen Machado; Josefina y Luisa María Estrada; Angela Franco; Josefina Rodríguez; Elvira Ilaola; Edmunda Cerrar; Paquita Fusted; Nora y Angelita López; Angelita Suárez, linda jovencita; María Luisa Suárez; Estrella González; Elena Rodríguez; Elvira Barreiro; América López y Julia Rivero.

Entre estas líneas vaya nuestro saludo de bienvenida para dos distinguidos señores. Son ellos: Antonio López, presidente de esta sociedad y Enrique González, que tanto lucha por el engrandecimiento de dicha entidad.

PROXIMA ROMERIA GENUINAMENTE GALLEGA

..Es la Agrupación Artística Gallega la organizadora de este gran festival

Ya están designadas las distintas comisiones que han de llevar a cabo el vasto programa que se desarrollará en esa fiesta pronto será también designado el local y fijada la fecha.

No es posible por el momento enumerar cuanto ha de abarcar dicho programa, pero es sincero decir, que en la ciudad de la Habana no se ha verificado aun ni se ha acordado nada que pueda ser comparado con la gran romería gallega de la Artística.

¿Cuántos recuerdan innumerables romerías de las mejores de Galicia? —Seguramente muchos .Pues para los que han disfrutado de aquéllas espléndidas fiestas son estas últimas líneas. ¿Encaja en ello una cabalgata? ¿E o carro cantando cargado de viño ?¿El Gaitero? ¿La misa de campaña cantada po rel Orfeón? ¿Los trajes y bailes típicos? ¿Los cantos regionales y las comparsas de ciegos co nsus "zanfoñas" y panderetas? ¿Los globos, los cohetes y la verbena con iluminación de farolitos venecianos.

Entonces, vamos por buen camino, y cuando se de a conocer el programa íntegro, mejor aún.

ASOCIACION DE DEPENDIENTES

Expresiva carta del asociado señor Antonio Oceja. Elogios para "La Purísima" en general y especialmente para el cirujano doctor César Pineda. La pizarra telefónica en el Centro Social.

El entusiasta asociado señor Antonio Oceja y Oceja ha dirigido al presidente de la Asociación la siguiente carta que no vacilamos en reproducir, habida cuenta de los jus tos elogios que contiene para la Asociación. Dice así: "Señor D. Enrique Rentería, presidente de la Asociación de Dependientes del Comrcio de la Habana. Seríame gratísimo que uniera a sus numerosas felicitaciones la del más humilde de sus admiradores, deseándole muchos años de vida para consuelo de su familia y satisfacción de los que acudimos a ese Sanatorio que usted dignamente dirige.

Aprovecho la oportunidd para darle las gracias po rel título de Socio de Mérito el cual me sorprendió pues sus antecesores me lo habían ofrecido pero sus muchas ocupaciones lo impidieron.

Ahora, bien, sería un ingrato si omitiera mi agradecimiento a todo el cuerpo facultativo de nuestra Quinta. Desde 1901 en que tuve la dicha de ingresar en ese Sanatorio no tuve ocasión de ponerme la simpática "pijama", hasta que al celebrar las Bodas de Plata tuve que ingresar por una úlcera en el estómago y que me estaba aniquililando. Por indicación del doctor Othon Madariaga me designaron al número 25 altos del pabellón García Tuñón; tal parece la Patrona del Sanatorio le dirigió, pues de todo lo bueno que hay en la Quinta nada es mejor. El doctor Pineda para orgullo nuestro, es un magnífico cirujano y fué el encargado de estudiar detalladamente mi caso hasta llegar a la operación que fué con anestesia local el día 13 de octubre auxiliado por el doctor Rafael Llansó. Figúrese cuál no sería mi sorpresa al ver que con anestesía local concluía aquel maestro su obra de extirpar el mal sin que yo sintiese el más pequeño dolor. Esto es portentoso. Yo no tengo palabras para poderlo explicar. Sólo puedo decir que a los ocho días estaba caminando los vastos y hermosos jardines de nuestra Quinta. Todos los elogios que haya de "La Purísima" son pocos y sobre todo del doctor Julio César Pineda y de los prácticantes de "García Tuñón". Dios quiera que siga por el camino que va recorriendo para consuelo de tantos y para bien de la Institución.

Dios guarde a usted muchos años y manda su s. s. (f)

Antonio Oceja y Oceja.

S|c. Municipio número 40.

LA PIZARRA TELEFONICA

Denrto de pocos días estará al servicio social la espléndida pizarra telefónica instalada en el Palacio de la Asociación. Ya están casi terminados los trabajos de instalación realizados por inteligentes empleados de la Cuban Telephone y entre ellos merecen especial mención los señores Victor Trejo y Ramón Cao.

Cuenta la pizarra, que es lo último y más modernos con dos troncos al exterior o sean de llamada para afuera del edificio y 23 extensiones o números internos que ponen en comunicación telefónica todo los departamentos de la casa.

PPrometemos más detalles.

De la Junta General ordinaria de Hijas de Galicia

En la tarde del domingo, 18 del corriente, celebró esta Institución Junta General ordinaria. Presidió el señor Manuel Vicente y actuó de Secretario, el señor Dámaso Pérez, hallándose presentes gran número de asociados.

Entre los acuerdos más importantes figuran los siguientes:

Aprobar por unanimidad los informes de Tesorería, Directiva y Comisión de Glosa.

Aprobar la nueva nómina de sueldos de los empleados del cuerpo facultativo y administrativo de la sociedad.

Autorizar a la Directiva para que emprenda obras de reforma en el antiguo pabellón, de las que se presentaron planos y proyectos que fueron aprobados

Se autorizó al Secretario de la Sociedad para que proponga a la Directiva un aumento de sueldo para los empleados de Secretaría.

Se creó la plaza de especialista de niños con las obligaciones y atribuciones que la Comisión reorganizadora de los servicios le señale.

Se nombró la Comisión de Glosa que ha de actuar dentro del próximo semestre, recayendo los nombramientos en los señores Nuño Blanco Torres, Justo Calvo y José María Sánchez.

La Junta transcurrió dentro de la mayor cordialidad y entusiasmo.

AGRUPACION ARTISTICA GALLEGA

Lo que las huestes de esta entidad preparan para el próximo mes de septiembre es algo extraordinario. En el orden de las fiestas regionales celebradas en Cuba, es posible que nada semejante se haya hecho hasta la fecha.

Ya están designadas las numerosas comisiones que tendrán a su cargo la organización de los numerosos números que habrán de figurar en el programa. Uno de estos días se dará a conocer el plan general de fiestas. Los que conocemos la manera de laborar de cuantos integran esa simpática colectividad, estamos bien seguros de que habrán de realizar algo digno de admiración. La fiesta de los de la Artística va a ser lo que durante el mes preliminar, o sea el de agosto, va a ocupar la atención de la colonia española. Los salones de los trovadores comienzan a verse concurridos por elementos que desean prestar de algún modo su colaboración al festival gallego de que hablamos.

¿Por qué en septiembre y no antes? ¡Ah! Porque los de la Artística desean que su fiesta no se agüe. Saben que antes de septiembre las llaves de las pipas de riego de allá arriba, hasta esa fecha no tienen las válvulas a prueba de hermetía. Y, cuando ellos desconfían, sus razones tendrán.

Nada, que, según todas las trazas, los artísticos van a dar una prueba fehaciente de que es posible hacer fiestas campestres como Dios y la decencia mandan.

¿Que lo conseguirán? De ello no tenemos la menor duda.

Preparémonos, y a esperar.

LA EXCURSION DEL DIA PRIMERO DEL CLUB HABANERO

A Santiago de las Vegas.

Despejada la incógnita, podemos decir ya el lugar que, como habrán visto muchos lectores, es un sitio acertadamente escogido.

Allí: en Santiago de las Vegas, y en los elegantes salones del Casino Español verificará su anunciada excursión y tarde bailable el Club Habanero, la novel entidad que preside el joven Juan José de la Vega, quien, bajo su experta dirección, lleva a dicha entidad por los senderos del triunfo.

Por esos motivos, al anunciarse una nueva fiesta de los animosos clubmans, significa para las damas socios y simpatizadores del Club Habanero un nuevo y resonante éxito social.

Y es que saben ser grandes organizadores, proporcionándole a sus fiestas alicientes tales que obligan, aún a los más retraídos, disfrutar de ellas.

La excursión a Santiago de las Vegas saldrá de la Estación Terminal a las doce y media en punto.

Como es sabido, el profesor Rivera será quien al frente de su homogéneo Jazz Band amenizará el programa bailable.

No faltará el Son.

Esa pieza musical que ha pesar de sus detractores gratuítos ha llegado a imponerse en todas nuestras fiestas.

Será el Sexteto Boloña, que en su clase es uno de los preferidos.

¿Quién se podrá sustraer a gozar de la excursión del Club Habanero? Nadie.

ESPAÑA INTEGRAL Y SU EXCURSION AL CALABAZAR

La Sección de Propaganda, debidamente autorizada por la Junta Directiva, tiene especial empeño en ofrecer a los asociados de esta institución el mayor número de atractivos posibles, y se propone celebrar una gran excursión el día 25 del presente mes, al pintoresco pueblo de Calabazar.

Reina entre todas las familias un gran entusiasmo para asistir a esta alegre jira, dados los encantos del lugar escogido y las comodidades que reune.

Será una fiesta de grato e imperecedero recuerdo para todos. El pueblo de Calabazar se sentirá conmovido por una animación xtraordinaria. Para los diversos actos serán invitadas muchas distinguidas y bellísimas señoritas de dicho pueblo.

En el local social, Reina número 55, altos, podrá adquirir los boletos a cualquier hora.

Las señoras, señoritas y niños, no asociados, pagarán la cantidad de treinta centavos; las asociatas, gratis; los asociados, setenta centavos; y los no asociados, un peso.

Programa de la Fiesta

A las nueve a. m. saldrá el tren excursionista.

A las diez, solemne misa del P. Ramón de Diego, Párroco de Calabazar. La misa será armonizada por reputados artistas de violín y piano. Un elocuente sacerdote pronunciará brillante oración sagrada en honor a Santiago Apóstol, Patrono oficial de la Sociedad.

A las once, toma de posesión de la Directiva de la Delegación en los salones de l aSociedad de I. P. y V. de Calabazar. Harán uso de la palabra el dcotor Mario A. del Pino y el meritorio directivo señor Domingo Lázaro, en nombre de la Sociedad, y el presidente de la Delegación, en nombre del pueblo de Calabazar.

El señor F. Vega Núñez, recitará la preciosa poesía Mi novia es España, y finalmente las niñas de Calabazar nos deleitarán con varias agradables "sorpresas artísticas".

A las doce y media, almuerzo en la hermosa finca Mireles.

A las dos, la banda de España Integral ejecutará en los ventilados salones de la Sociedad de I. P. y V. los siguientes bailables:

Primera Parte:

Paso-doble España Integral; Danzón En la Loma de Belén; Fox-trot Save your Sorrow; Danzón Tus ojos son canadeia; Fox-trot I never knew; Danzón Yo no tumbo caña; Danzón Impero; Paso-doble Charlot.

Segunda Parte:

Vals Sueño de amor; Danzón Cabo de Guardia; Fox-trot It must be love; Danzón Yo no quiero que mi novia se muera; Fox-trot Flamin Mamie; Danzón Tienes que llorar; Danzón Amcr mío; Fox-trot Chinatow.

EL BAILE ROSA

Continúan los preparativos para el extraordinario baile de sala que se ha de llevar a efecto el día 7 del mes próximo, en los elegantes salones del magnífico Hotel Saratoga: fiesta ésta en honor de la bellísima señorita Violeta M. Cortés, candidata del certamen de Belleza Nacional que con tanto acierto se celebra en este DIARIO

En el intermedio de esta fiesta bailable, se ha de celebrar un concurso de fox trot de salón, con valiosos premios para la pareja que resulte vencedora, estando el jurado compuesto por conocidos profesores de baile de esta ciudad.

La orquesta que tiene a su cargo la interpretación de los bailables, es la de Manolito Barba, el mago de las teclas, como lo denominara hace algún tiempo un querido compañero; quien para esa noche ha de estrenar varias piezas, en donde figuran los danzones, fox, Charleston y blues de los más en boga.

Las señoritas o caballeros que deseen adquirir su invitación, pueden hacerlo por medio de los teléfonos A.-6679 y M.-7302.

ACTOS Y JUNTAS

HIJOS DEL AYUNTAMIENTO DE CEDEIRA

La junta general ordinaria y de elecciones generales en segunda convocatoria de esta sociedad, se celebrará en el Centro Gallego el jueves 22 de julio, a las ocho de la noche.

Orden del día: Lectura del acta anterior; informe de Tesorería; informe de la Comisión de Glosa; elecciones generales y asuntos generales.

MOVIMIENTO DE ENFERMOS

LA COVADONGA

Movimiento general de enfermos el 17 de julio de 1926:

Entrados: Gumersindo Alvarez Alvarez; Benigno Llama Lavera; José R. González Fernández; José Domínguez García; Cándido Uria Muñiz; Manuel Rodríguez Rodríguez; Severino González Pérez; Angel Alonso Gutiérrez; Amato Huergo Roseto; Francisco Capella Alepus; Alfonso Fernández Toda; Saturnino Pando Caso; Francisco Brea Peña; Adolfo Mayón Lorigo; José Crespo Bermúdez; José Bernardo Teja; José García Alavarez; Manuel Llera Prida; Joaquín García García; José Suárez Martínez; Flavio Rueda Rosas; Ramón Pérez Avellaneda; Manuel Martín Rodríguez; Pablo Alonso González y Teresa Roble de Hernández.

Salidos: Julián Sánchez García, (fallecido); Justo Rufino Meduia; Lizardo González Sánchez; Ramón Pérez Berdes; Cándido Pesueco, Lobeto; Juan José Villanueva; Angel Martínez García; Juan R. García Fundora; Juan Llao Vasallo; Ovidio Riestra Nietoé José Oliva Pérez; Bautista García de Antón; José L. Silva Rodríguez; Antonio Rufino Díaz; Antonio Castelló Bertomeu; Manuel Alonso Hernández; Ulpiano Tamargo Rodríguez; Amable Díez González; Antonio Pardo Albacete; Alfredo Collado Espinosa; Silvio Gumá Barnet; José M. Carbajosa; Angel González González; Policarpo Hevia Muñiz; Celso Fernández Fernández; Aníbal Valdés Aguiar; Nabor Fernández Prieto; Antonio García Fernández; Jesús Rodríguez Megido; José M. Campa Fernández; Carlos García Fernández; Manuel Fernández González; Rufino Alvarez Rodríguez; Manuel Gayol González; Andrés Fernández Carbajosa y Bartolomé Barceló Comilla.

Día 18 de julio de 1926:

Entrados: José Fernández Cueto; Adolfo Francos Gómez; Félix José Carreño; Evaristo García García; Marcial García García; Alfredo García Fernández; Santiago Bernardo Quirós; Pedro Fernández Saiz; José González García; Juan Martínez Viera; Pedro Granda López; Cesáreo Lorences García; Constantino Machado; Miguel Rodríguez Márquez; Alfredo Balvidares Ribere; José Valle Ortal; Rafael González Pérez; Higinio García Murias; Antonio Escalada Alvarez; Alfredo Pérez García; Juan Méndez Méndez; Julián Rodríguez Jiret; Luis Pérez Fernández; José Díaz Hevia; Luis Menéndez Alvarez; Angel Suárez Martínez y Luis Tella Rodríguez.

Salidos: Manuel Sacarra Virto, (fallecido); Enrique Pérez Fernández (fallecido); Avelino Pérez García; Tomás Cristóbal Bueno; Félix del Tejo García; Jesús Vázquez Vázquez; Gil Gutiérrez Menéndez; José Rubio Pérez; Angel Fernández Méndez; José Ramón Estrada; Jesús Martínez Suárez; Luis Machado Rodríguez; Daniel Rodríguez Rodríguez; Serafín Villa Fanjul; Cesáreo Martínez Fresno; Ramón García Paniagua; Felipe Menéndez Fernández; Manuel Colao Riesgo; José Vegega García; Angel Peruyero Melendreras; Tomás Oramas Jorge; Julián Fernández Cordero; José Ramón Arias; Ramón Martínez Priedo; Leopoldo García Hernández; Juan Feijóo González; José María Martínez; Evaristo Fernández Carrecera; Modesto Miranda Peón.

QUINTA DE SALUD "LA BALEAR

Movimiento de enfermos habido en la Quinta "La Balear", el día 16 de Julio de 1926.

Entradas

Aurora Francisco Martínez, Juan Hernández Ramírez, Claudina Bello Pérez, Francisca Sansó, Estrella Rodríguez, Carmen Ramos Castro, María Díaz Yebra, Carmen Hevia Gutiérrez y Juan Muñoz Llull.

Salidas:

Angela Rubio Porras, Etelvina Quevedo Cabrales, Concepción Suárez Pérez, Julio Rivera López, Ramona Vázquez López, María J. Suárez de Hernández y Jaime Calafel' Pujol.

ASOCIACION CANARIA

Ingresos del día 16 de julio de 1926:

Santiago Reyes Bravo; José Rodríguez Molina; Ignacio Hernández Rodríguez; Gabino Díaz Baluja; José Cabrera Rodríguez y José Reyes García.

Altas: Nicolás Martín Cordovés; José Marrero M. de Oca; Miguel Valido Calixto; Florencio Torres Hernández; Francisco Navarro Pulido; Pedro Santana Hernández; Juan Silva Felipo; Martín Pérez Mansanal.

Ingresos del día 17 de julio de 1926:

Servando García Alvarez; Domingo Luis Hernández; Francisco González García; Vicente Martín Vaña; Rafael Mejías Estévez; Domingo Expósito Pérez; Andrés González Rodríguez; Angel Matos Sosa; Juan Suárez Moreno y Gumersindo Fernández López.

Altas: Benito García Sarasua; Salvador Campos Martín; Miguel García Toledo; Domingo Chinea y Chinea; Manuel Camacho Hernández; Gabriel García Prieto; Amaro Castro García; Juan Calero Alvarez; Marcial Almeida Amador; Juan Armas Camacho; Ruperto Luiz González; Celestino Morín Hernández; Toribio Martín González; Eulogio Jiménez Jiménez y Anastasio Concepción Pérez.

Ingresos del 18 de julio de 1926:

Tomás González Cabrera; Antonio Hernández Hernández; Argelio Alonso González; José M. Sicilia y Sicilia; Julio Fernández Pérez; Juan Medina Britol; Germán González Mesa; Cristóbal Medina Herrera; Emilio Núñez Ojeda y Pedro María Ledesma.

Altas: Alberto Ibarguen Hunchton; Antonio Perdomo González y Graciallano Guillem.

GRAN OPORTUNIDAD

La Casa Life

Con motivo de la fabricación de su nuevo edificio de Teniente Rey y Habana

OFRECE

a su innumerable clientela, todas sus existencias de:

Colchones, Colchonetas, Almohadas Muebles de Mimbre y Junco Marino, Muebles de Acero, Camas, Cunas, Artículos para Niño, Etc., Etc.

a precios sumamente rebajados

LE AGRADECEREMOS UNA VISITA A NUESTRA CASA

SAN RAFAEL Y RAYO. Teléfono M-7063

y a nuestro local provisional en

HABANA Núm. 111

Entre Teniente Rey y Muralla

Teléfono A-6724

Enviamos mercancías a cualquier parte de la Isla

SOLICITE CATALOGO AL APARTADO 1997, Habana

CAJA DE AHORROS DE LOS SOCIOS DEL CENTRO ASTURIANO DE LA HABANA

CONVOCATORIA

De orden del señor Presidente, se cita por este medio a los señores Socios Suscriptores y Depositantes a Invertir de esta Caja de Ahorros, para la JUNTA GENERAL ORDINARIA que tendrá efecto el MARTES 20 del actual, a las ocho de la noche, en el local social, calle de General Carrillo número 10.

En dicha Junta se conocerá el resultado de las operaciones verificadas durante el pasado semestre, y se acordará el dividendo que habrá de repartirse, y todos los demás asuntos a que se refiere al Artículo 67 del Reglamento.

Los señores Socios y Depositantes a Invertir, para el acceso al local de las Juntas, deberán presentar el último recibo de sus cuotas o la libreta de su cuenta correspondiente.

Habana, Julio 14 de 1926.

José María Alvarez,
Secretario.

6847 2 alt d-11.

PARA REGALOS

Las más selectas y mejores flores son las de "EL CLAVEL"

Bouquets para novias y ramos de tornaboda desde $5.00 al de mejor calidad.

Cestos de mimbres, Caja de flores y Ramos artísticos para regalos y felicitaciones desde $5.00 en adelante.

Arpas, Herraduras y Liras preciosas para regalar a las artistas, de $10.00 a la más valiosa.

Banderas, Escudos, Estrellas y letreros de flores naturales para artistas y actos patrióticos, desde $20.00.

Enviamos flores a la Habana, al interior de la Isla y a cualquier parte del mundo.

FLORES Y CORONAS

Hacemos adornos de Iglesias y de casas para bodas y fiestas desde el más sencillo y barato al mejor y más extraordinario.

Centros de mesa artísticos y originales para comidas y banquetes desde $3.00 en adelante.

Especialidad en ofrendas fúnebres de Coronas, Cruces, Cojines y Columnas tronchadas, desde $5.00 a la más suntuosa.

Cruces-Sudario para colocar sobre el féretro, ofrenda muy fúnebre y del mejor efecto, desde $30.00 hasta $75.00 y $100.00 una.

Sudario de tul para cubrir el féretro tapizado de flores selectas y escogidas, de $100.00 hasta $250.00 uno.

VISITENOS O HAGA SUS PEDIDOS POR TELEFONO

JARDIN "EL CLAVEL"

ARMAND Y HERMANO

General Lee y S. Julio. - Telfs. FO-7238 FO-7029 FO-7937 F-3587 - Marianao

REMITIMOS CATALOGO GRATIS

M.E.C.D. 2016

MERCADO DE NEW YORK

POR NUESTRO HILO DIRECTO A. P.

MERCADO DE BONOS

NUEVA YORK, julio 19. (A. P.) La anormalidad de las obligaciones francesas, que resultaron deprimidas por la caída del gabinete Briand y que lo fueron más aun por la baja del franco al nivel más pequeño en su historia, fué la característica del mercado irregular de bonos de hoy. Las emisiones domésticas no manifestaron cambio alguno en su tendencia.

La liquidación de los bonos franceses, aunque no especialmente urgente, reflejó una nueva pérdida de confianza en la capacidad del Gobierno para arreglar sus asuntos financieros. El movimiento de venta comprendió a todos los bonos de la República y de los ferrocarriles con baja sque fluctuaron desde moderadas fracciones a cerca de 2 puntos. Los bonos belgas e italianos estuvieron más bajos en simpatía con los franceses, y los municipales húngaros del 6 1-2 cerraron débiles.

Los movimientos de las cotizaciones de los bonos domésticos fueron estrechos e irregulares.

International Mercantile Marine del 6, que perdió 4 puntos la semana pasada al saberse que se habían interrumpido las negociaciones para la venta de la White Star Line, se repusieron ligeramente al anunciarse que se reanudarían los esfuerzos para vender la flota a otros intereses. American Telephone del 4 1-2 e International Telephone del 6 1-2 fueron renglones fuertes en la lista industrial.

MERCADO DE ACCIONES

NUEVA YORK, julio 19. (A. P.) Los alcistas continúan controlando el movimeinto en las cotizaciones, pero tuvieron que absorber hoy gran número de transacciones persiguiendo beneficios inmediatos y ventas bajistas.

Fuera del mercado de valores, el principal interés financiero se concentró en el sensacional colapso del franco francés, que bajó a 2 1-8 centavos, lo cual, con excepción de alguna sliquidaciones que promovió en los bonos franceses, careció de influencia en la Bolsa.

Las comunes de la United States Steel bajaron a 142 1-2 durante la mañana, pero avanzaron a 144 por la tarde, cerrando a una fracción del record más alto. Las acciones de la United States Cast Iron Pepe ganaron más de 11 puntos a 244 1-4. Baldwin, General Electric, General Railway Signal y Pullman, lograron ganancias netas de 2 o más puntos.

La reciente negativa de la comisión de comercio interestados a aumentar los fletes del Noroeste, ha afectado al entusiasmo especulativo que existía para algunas acciones ferroviarias.

Los valores de los Van Sweringer estuvieron encalmados en espera del resultado de la reunión de los directores de Pere Marquette en la tarde de hoy para estudiar las condiciones del plan revisado de la Nickel Plate.

La aguda debilidad de los francos franceses produjo ventas por parte de las demás divisas continentales, pero la demanda de la libra esterlina se sostuvo firme alrededor de $4.86. Los francos belgas perdieron más de 15 puntos a 2.30 centavos y la lira italiana 7 puntos a 4 1-3 centavos.

MERCADO DE AZUCAR

NUEVA YORK, julio 19. (A. P.) Las noticias del Oeste parecen indicar que la zafra azucarera del país será menos este año que el pasado. Algunas autoridades basan esta predicción en la reducción del área de siembra en el Este, junto con los daños que está causando a la cosecha de Idaho la mosca blanca. El mercado del crudo estuvo más firme, ofreciendo los vendedores sus azúcares a 2 3-8 sin realizar presión de venta. La American compró 40 mil sacos de Cuba, pronto embarque, a 2 3-8 centavos; una refinería de Nueva Orleans pagó el mismo precio por un lote de 20,000 sacos, mientras una refinería de Nueva York, que se supone sea la National, compró 4,100 toneladas de Puerto Rico, para pronto embarque a 4.14 centavos. El precio local avanzó al cierre a 4.14 centavos. Se decía que un cargamento de 7,000 toneladas de Cuba había sido vendido al Extremo Oriente a 2.25 centavos, franco a bordo, Cuba, para embarque en agosto.

FUTUROS DE CRUDOS

El tono firme del mercado terminal de Londres, las noticias relacionadas con los daños que está sufriendo la cosecha de remolacha del país, y las ofertas limitadas que se hacen en el mercado de costo y flete promovieron la firmeza del mercado de crudos hoy, abriendo los precios con alza de 1 a 3 puntos y cerrando de 4 a 7 puntos neto más altos con ventas de 24,000 toneladas. Las casas azucareras fueron compradoras de septiembre-diciembre, si bien ocurrieron algunas compras contra venta de azúcar actual. En algunas ocasiones se advirtió apoyo extranjero.

Julio	235	235	235	235	235
Agosto					235
Septiembre	238	243	238	243	243
Diciembre	257	262	257	262	262
Enero	261	265	261	265	265
Marzo	264	267	264	267	267
Mayo	272	277	272	276	276
Julio (1927)	281	284	281	284	284

AZUCAR REFINADO

Hasta ahora la distribución de julio del refinado de caña del Este es casi la misma del año pasado, que fué grande. La distribución de junio está más adelantada este año que el pasado. Se decía en los círculos locales que muchas de las refinerías han vendido sus existencias de azúcar refinado y que algunas han vendido refinado que aun no tienen en sus almacenes. Las existencias en los puntos de consignación están reduciéndose rápidamente. El comercio está despachando órdenes urgentes para el inmediato embarque del refinado, lo que indica que están a punto de ver exhaustas sus existencias.

BOLSA DE AZUCAR

Lamborn Hutchings & Co.

Julio 19 de 1926	En.	Mzo	Mayo	Jun.	Jul.	Sep.	Dic.
Cierre anterior	2.60	2.62	2.71	2.78	2.29	2.37	2.55
Apertura de hoy	2.61	2.64	2.72	2.81	2.35	2.38	2.57
Máximo	2.65	2.67	2.77	2.84	2.35	2.43	2.62
Mínimo	2.61	2.64	2.72	2.81	2.35	2.38	2.57
Cierre de hoy	2.65	2.67	2.76	2.84	2.35	2.43	2.62
Toneladas vendidas	6050	3700	2050	2600	50	7650	12250

PRECIOS DEL REFINO

American	5.70	Atkins	5.60
National	5.70	Mc Cahan	5.70
Arbuckles	5.60	Penna	5.60
Warner	5.70	Henderson	5.70
Federal	5.40	Colonial	5.60
Savannah	5.70	Godchaux	5.60

Total exportado	Toneladas	Total producido	Toneladas
1926	2.474.731	1926	4.876.303
1925	3.093.802	1925	5.008610

Lamborn Hutching & Co.	Toneladas	Guma & Mejer	Toneladas
Arribos	42.135	Arribos	25.356
Exportación	68.633	Exportación	55.360
Existencia	1.249.634	Existencia	1.261.446

MOVIMIENTO DE CRUDOS EN LOS PUERTOS DEL ATLANTICO

Arribos	57.670	Arribos	67.879
Exportación	73.000	Exportación	65.000
Existencia	353.373	Existencia	268.040

Azúcar en almacenes afianzados en New York .. .. 1.422.316 sacos

Cotización de valores azucareros

	Abre	Máximo	Mínimo	Cierre
American Sugar Refining	68½	68½	67¾	67¾
Cuban Cane, preferidas	—	—	—	—
Cuban American Sugar, comunes	—	—	—	—
Cuba Company	51	51½	51	51
Porto Rico Sugar	110½	110½	110½	110½
American Beet Sugar	—	—	—	—
Cuban Cane comunes	—	—	—	—
Great Western Sugar	—	—	—	—
Punta Alegre Sugar	34¾	34¾	34⅛	34⅛
Cuban American Sugar, preferidas	—	—	—	—
Manatí Sugar	—	—	—	—

MERCADO DEL CAFE

NUEVA YORK, julio 19. (A. P.) El mercado de futuros en café abrió con alza de 7 a 13 puntos promovida por compras extranjeras y operaciones de los bajistas locales para cubrirse y durante el día alcanzó nuevas ganancias, vendiéndose diciembre a 17.12 a causa de las noticias que se han recibido de Sao Paulo indicando que la temperatura ha descendido y caen ligeras heladas. Cerró el mercado de 26 a 34 puntos neto más alto, con ventas de 52,000 toneladas.

Mes	Cierre
Julio	18.79
Septiembre	17.93
Diciembre	17.10
Enero	16.80
Marzo	16.56
Mayo	16.15
Julio, 1927	15.85

REVISTA DE TABACO

NUEVA YORK, julio 19. (A. P.) El mercado local de la hoja continúa activo con buen movimiento en Sumatra. Se anuncia que grandes transacciones se han realizado sobre atados de Wisconsin, habiéndose recibido órdenes de muchos manufactureros que hasta ahora no usaban esa clase de tabaco. Las noticias de Conecticut dicen que la primera inscripción para la hoja ancha ocurrirá el 5 de agosto y que en la primera subasta se ofrecerán 12,200 cajas de la cosecha de 1925.

NOTAS DE WALL STREET

NUEVA YORK, julio 19. (A. P.) El consumo de gasolina de 32 Estados durante los cinco primeros meses de 1926 se calcula en 1.571.227,000 galones, por el Instituto Petrolero Americano, contra 1.337.498.000 galones en el mismo período del año pasado.

Las utilidades de la Cruxible Steel Company of America en el primer semestre de 1926 se elevaron a pesos 3.113.682, contra $2.656.264 en el primer semestre de 1925.

El National Bank of Commerce Nueva York, dice que los negocios están atravesando por el natural período de espera de mediados de verano y que por ahora no existen indicios ciertos de si se repetirá la actividad del segundo semestre de 1925. La tendencia al alza de los precios de los artículos de primera necesidad y el tono optimista en esas industrias justifican la confianza en la perspectiva, dice el Banco.

VENCE EL VIGOR

No se sabe de ningún débil que jamás haya vencido. Sólo las fuerzas, las energías, el vigor físico, resisten los embistes y salen triunfadores. Los hombres débiles o debilitados, por excesos, enfermedades y por la edad, recuperan esas fuerzas y ese vigor, tomando las Píldoras Vitalinas, que se venden en todas las boticas y en su depósito El Crisol, Neptuno y Manrique, Habana.

CUTIS-TERCIOPELO
JABÓN-A-DE-LA BRUJA
(DE HAMAMELIS)
LEGÍTIMO
15 cts.
SARRÁ
BUENAS FARMACIAS

VALORES DE NEW YORK

BONOS
9.606.000

ACCIONES
1.744.700

CHEQUES
513.000.000

BOLSA DE NEW YORK

	Cierre
American Tobacco B	119 7|8
American Agri. Chen	17 7|8
Amer. Agri. pref.	64
Amer. Beet Sugar	
American Can	58 1|8
Atlantic Coast Line	
Allis Chalmers	88 1|4
Anaconda Copper Mining	50
American Car Foundry	101
Atlantic Gulf y West I.	45 1|4
American For Pow.	21 1|4
PDF	21 1|2
American International	32
American Locomotive	104 3|8
Allied Chemical	129 7|8
American Smelting Ref.	35 3|8
American Sugar Ref Cº	67 3|4
Atchison	136 3|4
American Woolen	
Baldwin Locomotive Works	118 5|8
Baltimore y Ohio	96 3|4
Zethlehem Steel	45 3|4
Calf Petl.	33 1|8
Canadian Pacific	—
Central Leather	—
Central Leather pref	—
Cerro de Pasco	68
Chandler Mot.	—
Chesapeake y Ohio Ry	124 1|4
Chick y N. W.	70 1|4
C. Rock I. y P.	52 1|2
Chile Copper	34
Cast Iron Pipe	244 1|4
Coca Cola	159
Consolidated Gas	102 3|8
Corn Products	45 3|8
Continental Can	81
Crucible Steel	75 1|4
Cuban Amer. Sugar New	—
Cuban Cane Sugar com.	8 7|8
Cuba Cane Sugar pref.	37 1|8
Davidson	36 3|4
Delaware y Hudson	164
Dodge Motors com.	35 1|2
Dodge Motors pref.	89 3|4
Du Pont	260 1|2
Erie	45 1|8
Fleichnan	50 3|4
Endicott Johnson Corp.	—
Elec. Light Pow.	20 1|4
Famous Players	116 1|4
Fisk Tire	19
General Asphall	68 3|4
General Motors	168 1|2
Goodrich	50 1|2
Great Northern	73
Gulf States Steel	76 3|4
General Electric	361 1|2
Hudson Motor Cº	62 5|8
International Combustion	55
Inter. Rapid Transit	44 1|2
Inter. Paper	—
Inter. Tel. y Tel.	124 1|4
Independent Oil y Gas	23 3|8
Inter. Busines Machine	19 3|4
Jordan Motors	22 1|2
Kansas City Southern	43 3|4
Kelly Springfield Tire	13 3|8
Kennecott Copper	56 1|2
Lehigh Valley	91 1|2
Louisiana Oil	16 1|8
Louisville y Nashville	134
Moon Motor	23 1|2
Mongomey Ward	71 1|3
Missouri Pacific Railway	39 1|4
Missouri Pacific pref.	91 3|4
Marland Oil	58 1|4
Mack Trucks Inc.	125 3|4
May Stores	—
N. Y. Central y H. River	130 1|2
N. Y. N. H. y H.	47 1|4
Northern Pacific	72 1|8
National Biscuit	93 1|2
National Dairy Products	68 3|4
LAGO	22 3|4
Norfolk y Western Ry	154
Pan Am. Petl. y Tran. co.	—
Pan Am. Pt. class B	69 1|8
Pennsylvania	54 1|2
Pierce Arrow com.	30 1|8
Id. id. pref.	113
Pere Marquete	97 3|8
Puerto Rico Sugar	110 1|2
Packard Motors	42
Punta Alegre Sugar	34 1|8
Pure Oil	27
Pullman	179
Postum Cereal Comp. Inc.	103 3|8
Phillips Petroleum Cº	47 1|8
Royal Dutch N. Y.	—
Radio	43 3|4
Reading	96 1|2
Republic Iron y Steel	55 1|2
Remington	116 3|4
St. Louis y St. Francisco	96 1|8
St. Louis y Southwestern	—
Seaboad ar Line com.	33
Seaboad ar Line pref.	—
Sears Roebuck	54 1|4
Sinclair Oil Corp	20 7|8
Southern Pacific	106 3|4
Southern Railway	117
Studebaker Corp.	56
Stdad Oil (of N. Jersey)	44
Sims Petroleum	17 1|2
Stewart Wuarner	75 1|2
San Paul com.	—
San Paul pref.	—
Standard Gas y Elec.	55
Savage Arms	81
Texas Cº	53 1|8
Texas y pac	54 3|4
Timken Roller Bear Cº	56 3|4
Transcontinental Oil	—
Tobacco prod.	104 1|4
Union pacific	153
United Fruit	115
U. S. Industrial Alcohol	56 3|4
U. S. Rubber	59
U. S. Steel	144 1|4
Vanadiun	—
Wabash com.	46
Wabash pref.	75 7|8
Westinghouse	70 1|2
Willys Over	29 3|4
Id. id. pref	95 1|2
White Motors	60 5|8
Westinghouse Air Brake	133
Woolworth	171

SU-PELO!!!
20 cts.
COCO-SOLIDIFIED
SARRÁ ~ SHAMPOO ~

NAUSEA
Alivio seguro contra mareos del viaje por mar, en tren o en automóvil. Detiene las náuseas en el acto. Se emplea hace 25 años.
Precio 75c y $1.50 en las droguerías o directamente de The Mothersill Remedy Co., Ltd.
Nueva York, Paris, Montreal, Londres
MOTHERSILL'S SEASICK REMEDY

MERCADO DE BONOS

BONOS CUBANOS

NUEVA YORK julio 19. (AP)

	Alto	Bajo	Cierre
In Tel and Tel Company	126⅝	123¾	124¼
Cuba 5 1|2 s. 1953	102¼	102	102
Cuba Ex. 5 s 1904			100½
Cuba Ex. 5 s 1949			100⅝
Cuba Ex. 4¼ s 1949			91
C. Railroad 5 s 1952	96⅛	96⅛	96⅛
Hav. Elec 5 s 1952			96

VALORES AZUCAREROS

NUEVA YORK julio 19. (AP)

	Alto	Bajo	Cierre
American Sugar Ventas 1.600.	68½	67¾	67¾
C. A. Sugar.	Sin cotizar		
C. Cane Sugar. Ventas 100	8⅞	8⅞	8⅞
C. Cane S. pf. Ventas 200	36⅛	36⅛	36⅛
P. Alegre Sug. Ventas 200	34¾	34¼	34⅛

BONOS DE LA LIBERTAD

NUEVA YORK julio 19. (AP)

	Alto	Bajo	Cierre
3 1|2	101.5	101	101
1o. 4 s			
2o. 4 s	100.2	100.2	100.2
1o. 4 1|4	102.11	102.7	102.7
2o. 4 1|4	100.27	100.25	100.25
3o. 4 1|4	101.8	101.5	101.7
4o. 4 1|2	102.23	102.20	102.20
U. S. Try 4 s	104.3	103.31	103.31
U. S. T. 4 1|2	108.3	107.30	107.30
U. S. T. 3 3|4	101.22	101.22	101.22

BONOS INTERNACIONALES

NUEVA YORK julio 19. (AP)

	Alto	Bajo	Cierre
Burdeos 6 % 1919	84½	84¼	84¼
Lyon 6 por 100 1919	84½	84	84½
Marsella 6 % 1919	84¼	84⅛	84¼
Alemania 7 % 1949	104⅞	104⅞	104⅞
Francia 7 % 1949	90¼	89½	89½
Holanda, 6 % 1954	103⅞	103⅞	103⅞
Argentina, 6 % 1957	100¼	100¼	100¼
Chile, siete % 1942	101¼	101¼	101¼
Checo Eslovaquia, ocho % 1951	103	103	103

PLATA EN BARRAS

NUEVA YORK julio 19. (AP)

Plata en barras 64⅝

BOLSA DE MADRID

MADRID julio 19. (AP)

Las cotizaciones del día fueron las siguientes:

	Pesetas
Libra esterlina	30.93
Franco	0.13.70

BOLSA DE BARCELONA

BARCELONA julio 19. (AP)

El dollar se cotizó a 6.36.5 pesetas.

BOLSA DE PARIS

PARIS julio 19. (AP)

Los precios se movieron irregularmente hoy en la Bolsa.

	Francos
Renta del 3 por 100	45.30
Cambios sobre Londres	224.50
Empréstito del 5 por 100	44.25
El dollar se cotizó a	46.42

BOLSA DE LONDRES

LONDRES julio 19. (AP)

En esta Bolsa se cotizaron hoy los siguientes valores:

Consoldados por dinero	55⅝
United Havana Railway	77
Empréstito Británico del 5 por 100	101
Empréstito Británico del 4 1|2 por 100	95⅝

CAMBIOS

NUEVA YORK julio 19. (AP)

INGLATERRA: Libra esterlina: Par 4.86⅝ por soberano.
Demanda 4.86
Cable .. .. 4.86 ½
Sesenta días .. .. 4.82 ⅞

ESPAÑA: Par 19.3 centavos por peseta.
Demanda 15.75

FRANCIA: Par 19.3 centavos por franco.
Demanda 2.15
Cable .. .. 2.15 ½

SUIZA: Par 19.3 centavos por franco.
Demanda 19.37

BELGICA: Par 19.3 centavos por franco.
Demanda 2.29

ITALIA: Par 19.3 centavos por lira.
Demanda .. .. 3.32 ½
Cable .. .. 3.33 ½

SUECIA: Par 26.8 centavos por corona.
Demanda 26.78

HOLANDA: Par 40.2 centavos por forín.
Demanda .. .. 40.17 ½

GRECIA: Par 19.3 centavos por dracma.
Demanda 1.21

NORUEGA: Par 26.8 centavos por corona.
Demanda 21.92

DINAMARCA: Par 26.8 centavos por corona.
Demanda 26.50

CHECOESLOVAQUIA: Par 20.3 centavos por corona.
Demanda 2.96

YUGOESLAVIA: Par 19.3 centavos por dinar.
Demanda 1.77

RUMANIA: Par 19.3 centavos por lei.
Demanda .. .. 0.46 ¼

POLONIA: Par 19.3 centavos por zloty.
Demanda 12.37

ALEMANIA: Par 23.82 centavos por marco.
Demanda 23.80

AUSTRIA: Par 1.07 centavos por chelín.
Demanda 0.14.125

CHINA: Par $1.0278 por tael.
Demanda 71.50

JAPON: Par 49.8 centavos por yen.
Demanda 47.18

ARGENTINA: Par 42.44 centavos por peso.
Demanda 40.75

BRASIL: Par 32.45 centavos por mil reis papel.
Demanda 15.65

MONTREAL: Par 100 centavos por dollar.
Demanda 100.14.1/16

MERCADO DE VIVERES

NUEVA YORK julio 19. (A. P.)— En este mercado se cotizaron hoy los siguientes artículos:

Trigo número 2 rojo de invierno, por bushel 1.60 3|4.

Trigo número 2 duro de invierno, por bushel 1.63.

Maíz para la exportación, por bushel 97 1|4.

Centeno número 2, por bushel, a 120 5|8.

Avena blanca por bushel de 0.51 1|4 a 0.55.

Aceite óleo por libra 13.50.

Grasa amarilla, por libra de 8.00 a 8.25.

Aceite semilla de algodón, libra a 15.00.

Papas número 1 por barril de 3.00 a 3.50.

Frijoles por libra 9.25.

Afrecho f o b Minneapolis por tonelada de 22.00 a 23.00.

Harina de primavera por barril de 9.00 a 9.50.

Heno número 2, por tonelada, de 27.00 a 28.00.

Manteca refinada por libra 17.70.

Cebollas número 1 por bushel de 1.12 a 1.50.

Bacalao por libra de 8.50 a 10.00.

Arroz por libra de 8.00 a 8.50.

CLEARING HOUSE

Las compensaciones efectuadas ayer entre los Bancos asociados al Clearing House de la Habana ascendieron a la capitdad de $2.344.709.63.

CONSULTAS AGRICOLAS

RESUELTAS POR LA ESTACION EXPERIMENTAL AGRONOMICA DE SANTIAGO DE LAS VEGAS

ARBOLES PARA SITIOS URBANIZADOS

CONSULTA.—El señor Víctor Rocha, Milagros 118, Víbora, nos dice lo siguiente:

"Teniendo la necesidad de mandar a cortar unos álamos que con sus raíces levantaban las aceras y hasta las paredes de unas casas que poseo en una calle de la Víbora, y estimando que los árboles son muy convenientes al frente de las casas le agradeceré mucho me indique cuál es el que reune mejores condiciones, es decir, el que se presta más por su follaje, su crecimiento y que sus raíces no dañen la acera y la casa".

CONTESTACION. — Los árboles más adecuados para los fines que usted persigue, son: el Ocuje (**Calophyllum celaba**), el Falso Ilang-Ilang (**Artabotrys odoratissimus**) y el Palo María **Calophyllum inopnyllum**). Las tres especies son de hojas perennes, bonito aspecto y raíces profundas que no prodocen desperfecto en el pavimento.

Podemos obsequiarlo con algunas posturas de las plantas dichas para sustituir a los álamos; pero debemos advertirle que no basta cortar éstos, como usted nos dice, sino que tiene, para poder destruirlos, que ordenar su erradicación completa, pues de no hacerlo así ellos retoñan con un vigor asombroso.

PARA ACABAR CON LOS MURCIELAGOS

CONSULTA.—El señor José Abalos, de Martí, Matanzas, nos consulta sobre el mejor método de destruir una plaga de murciélagos que se ha establecido en el techo de sus casas.

CONTESTACION.—El único medio práctico de ahuyentar los murciélagos cuando se establecen en el techo de las casas, consiste en desalojarlos por medio de alguna sustancia repelente o venenosa y obstruir después las entradas.

Para desalojarlos de sus madrigueras puede emplearse el bisulfuro de carbono o paradiclorobencina, poniendo una cantidad prudencial en el sitio ocupado por los murciélagos. Después que hayan salido debe procederse a tapar todos los agujeros o entradas, a fin de que no puedan volver a introducirse.

EL TABACO COMO INSECTICIDA

CONSULTA.—El señor H. R. Blanco, Cotorro, Habana, nos consulta sobre la manera de preparar el extracto de palitos de tabaco para usar como insecticida.

CONTESTACION.—El extracto de tabaco empleado como insecticida para combatir áfidos (pulgones) y otros pequeños insectos chupadores, se prepara de la manera siguiente:

Palitos de tabaco con agua suficiente para cubrirlos se ponen en una lata u otro recipiente conveniente, caliéntase por una hora a una temperatura un poco más baja que el punto de ebullición, y déjase con los palitos dentro hasta el día siguiente cuando se puede emplear. El líquido entonces debe tener el color de café claro. Para usar se diluye con 10 partes de agua; es decir, para 10 galones de agua se emplea 1 galón del extracto.

Si se desea guardar el extracto concentrado por más de uno o dos días, se le agrega 1 onza de ácido salicílico a cada 4 galones, para evitar que se fermente.

Esta solución no tiene valor contra las enfermedades criptogámicas que afectan a los pepinos para algunos de los cuales se puede emplear el caldo bordolés.

ENFERMEDAD AVIAR

Consulta el señor Ramón Fernández, cuya dirección es, Colonia "San Agustín", Colón, Provincia de Matanzas, nos dice que tiene una cría de gallinas que por la tarde se van al gallinero buenas y por la mañana se encuentran en el suelo, no pueden pararse y se les caen las plumas, no pueden levantar la cabeza y en el pico tienen una baba espesa y la sangre de color oscuro, y lo mismo les pasa a los pollos, por lo que interesa le indiquemos un tratamiento apropiado.

CONTESTACION

A juzgar por la descripción que hace el Consultante pudiera tratarse de Higadillo, habida cuenta con la rapidez que en algunos casos han muerto los animales. También pudiera tratarse de una enfermedad infecciosa como el Cólera y el Tifus.

Estas enfermedades son contagiosas en sumo grado. Cuando se presentan en un Gallinero, en pocos días son atacadas todas las aves y en muchos casos destruye totalmente la cría.

La enfermedad, que tiene un brevísimo tiempo de incubación, se presenta con gran decaimiento, estupor, el animal se pone triste, con las plumas erizadas y las alas caídas, tocando casi siempre al suelo con el vientre. Se acurruca en un rincón como insensible a todo rehusando el alimento más apetecible. Generalmente tiene ser ardiente por la alta temperatura. Hay diarrea, primero blanquecina, después verde y finalmente amarilla. Poco a poco se agravan los síntomas, el animal no puede desituarse o lo hace con marcha penosa y tambaleante. La piel se descolora y la cresta se ennegrece. En este caso la muerte no tarda en sobrevenir. La enfermedad puede durar de tres a cuatro días. A veces dura pocas horas.

La curación de estas enfermedades es casi nula. Mejor es localizarla sacrificando los enfermos y aislando los sanos, llevándolos lejos del lugar infectado y administrarles como preventivo la bebida siguiente:

Sulfato de hierro.. .. .. 800 gramos.
Agua.. .. .. 12 litros.

Se desinfectarán los locales y los utensilios con agua Fenicada o con Sublimado corrosivo al 2 x 1.000.

La conservación de la salud en las Aves requiere un riguroso estado de salubridad e higiene, desinfectando constantemente los patios, los corrales, etc.

Además de la limpieza, debe procurarse aire fresco, agua cristalina y alimentos sanos, desprovistos de gérmenes.

La higiene de los corrales, la aplicación constante de todos los medios de desinfección y limpieza constituyen la Profilaxia más efectiva contra todas las enfermedades de las aves.

No es posible garantizar la eficacia de ningún remedio, por bueno que éste sea, dentro de las peores condiciones de salubridad e higiene. El poder trasmisor de la mayoría de las enfermedades infecciosas que atacan a las aves de corral, hacen imprescindible la adopción constante de medidas profilácticas.

Cuando se trate de casos de Moquillo, Viruela o Difteria, además del tratamiento que se emplee, debe desinfectarse las fístulas desprender las costras y limpiar el pús con una solución de Permanganato de Potasa al 2 x 1.000.

En casos de Viruela, serán extirpadas las fístulas de los párpados, lavándolas dos o tres veces diariamente con agua boricada hervida y tibia.

No deberán introducirse aves de fuera en los corrales sin someterlas a una cuarentena de diez días por lo menos, para evitar que pueda difundirse alguna epidemia en el gallinero.

Actualmente se está empleando una Bacterina Aviar que dá buenos resultados en los casos de Moquillo, Catarro, Viruela, Cólera, etc.

Vaseline
CHESEBROUGH
Marca de Fábrica
Blanca Perfumada

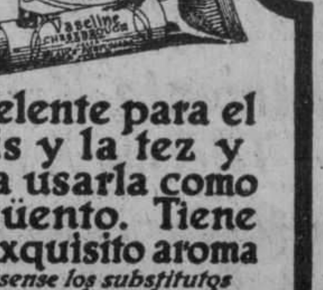

Excelente para el cutis y la tez y para usarla como ungüento. Tiene un exquisito aroma
Rehúsense los substitutos
Búsquese el nombre de
CHESEBROUGH MFG. CO.
(CONSOLIDATED)
Nueva York Londres Montreal
De venta en todas las Boticas y Farmacias

CIRUGIA

TRATADO TEORICO PRACTICO DE PATOLOGIA Y CLINICA QUIRURGICAS

Publicado por notables profesores, bajo la dirección de

W. WILLIAMS KEEN

Se ha publicado en TOMO VIII y último de esta obra notable, la mas importante quizá de cuantas se han publicado hasta hoy. Este tomo octavo, trata entre otras cosas de la cirugía de los musculos, del ojo, torax, próstata, del sistema glanular endocrino, del tiroides, glándulas suprarenales, amputaciones, operaciones en los huesos, Cirugía del abdomen, apendicitis, vesícula biliar, riñón, vejiga, etc. y métodos modernos en Rayos X, electrodesecación, tratamientos por el radio, anestesias, etc., etc. Este volumen es el mas importante de la obra.

Forma un hermoso tomo en 4o. con 922 páginas magnificamente impreso e ilustrado con multitud de grabados en negro y colores. Precio de este tomo encuadernado en tela $13.00

Tenemos los tomos anteriores, encuadernados igualmente. Precio.. .. $70.00

OTRAS NOVEDADES

SEQUEIRA (J. H.) —Enfermedades de la Piel. Un tratado moderno y sintético de acuerdo con las últimas orientaciones científicas modernas. La obra está editada ricamente y contiene ilustraciones en negro y hermosas láminas en colores, de los diversos casos difíciles.
Barcelona 1926. 1 tomo en 4o. encuadernado en tela.. .. $10.00

MALFATTI (Mario G.) y SALVATI (Alberto T.) — Psiquiatría.
Buenos Aires. 1 tomo en 8o. mayor rústica.. .. $ 3.00

VIGNALE (Carlos E.) y FUENTE (Manuel).— Medicina Legal.
Buenos Aires 1926. 1 tomo en 4o. rústica.. .. $ 5.00

MONDRIA (Julio).— Educación de la Respiración. Diversos métodos científicos para desarrollar los musculos pulmonares.
Buenos Aires 1926. 1 tomo en 4o. rústica.. .. $ 1.25

AMAURY (Dr.)—Enfermedades de la Piel. Una obra práctica.
Buenos Aires. 1926. 1 tomo en 4o. mayor rústica.. .. $ 2.00

BLANCO (Dr. José).— La Infección Puerperal. Monografía interesante.
Madrid 1926. 1 tomo en 4o. rústica.. .. $ 1.00

MARAÑON (Dr. G.)— Tres Ensayos Sobre la Vida Sexual. Sexo, trabajo y Deporte. Maternidad y feminismo. Educación sexual y diferenciación sexual.
Madrid. 1 tomo en 8o. rústica.. .. $ 1.00

CARTON (Dr. Paul).—Medicina Blanca y Medicina Negra. Estudio de los métodos curativos y su relación con las Leyes naturales.
Córdoba. 1 tomo en 8o. rústica.. .. $ 0.50

ARNULPHY. (Dr. V.)— La Salud por la Respiración. Edición ilustrada.
Almería. 1 tomo en 8o. rústica.. .. $ 0.80

LENHARTZ (H.) y MEYER (E.)—Análisis Clínicos. El Microscopio y la Química al servicio de la Clínica. Edición ilustrada.
Barcelona 1926. 1 tomo en 4o. encuadernado en tela. .... $ 5.50

SABALITSCHKA (Dr. Teodoro).— Análisis Químico-Toxicológico. Obra especial para Farmacéuticos. Químicos y Médicos.
Barcelona 1926. 1 tomo en 4o. encuadernado en tela.. $ 2.00

KOFFKA (K.)— Bases de la Evolución Psíquica. Introducción a la psicología infantil. Esta obra representa el límite máximo en la materia.
Madrid 1926. 1 tomo en 4o. rústica.. .. $ 2.99

VAZQUEZ (Ramón F.)— Los Aztecas. Contribución al estudio de las Instituciones Americanas Precolombianas.
Buenos Aires 1926. 1 tomo en 4o. mayor rústica.. .. $ 2.50

PEREYRA (Carlos).—Historia de la América Española. TOMO VIII y último. Trata de la República de Chile.
Precio de la edición cartoné $ 1.50
Precio de la edición encuadernada en tela.. .. $ 2.25
Tenemos existencia de los tomos anteriores al mismo precio.

LIBRERIA "CERVANTES" DE R. VELOSO Y CIA.
Avenida de Italia 62. Apartado 1115.
Teléfono A-4958. Habana

Bonos - Acciones

Consúltenos para hacer una inversión sólida a intereses atractivos.

COMPRAMOS

Havana Utilitis $5. F. C. Consolidados. Preferidas y Comunes.

Bonos de todas clases.

Los Mejores Tipos en Plaza

E. TABOADA.—J. M. CAPMANY

(Miembros de la Bolsa de la Habana).

Banco del Canadá. Departamento 306. Teléfono: A-4777.

INFORMACION MERCANTIL DEL PUERTO

REGISTRO DE BUQUES PARA LA EXPORTACION

Vapor noruego Segundo, para Buenos Aires.

Vapor norteamericano Presidente Adams, para San Francisco.

Vapor norteamericano Eduador, para Nueva York.

Vapor norteamericano Monterrey, para Nueva York.

Vapor norteamericano Siboney, para Nueva York.

Vapor inglés Toloa, para Nueva York.

Vapor norteamericano Parismina para Cristóbal.

Vapor norteamericano Atenas, para Cristóbal.

Vapor norteamericano Pastores, para Cristóbal.

Vapor norteamericano Turrialba, para Nueva Orleans.

Vapor norteamericano Cartago, para Nueva Orleans.

Vapor norteamericano W. D. Munson, para Nueva Orleans.

Vapor hondureño Amapala, para La Ceiba.

Vapor español Barcelona, para Barcelona y escalas.

Vapor inglés Orcoma, para Liverpool.

Vapor español Cristóbal Colón, para La Coruña y escalas.

Vapor sueco Fronsi, para San Francisco.

BUQUES ATRACADOS

Goleta hondureña Jerome Nilson en bahía.

Goleta haitiana Alida Bonneffi, en bahía.

Vapor norteamericano Josep Seep, en Belot.

Goleta hondureña Chiquita, en bahía.

Vapor Uhman, en Arsenal.

Vapor español Cristóbal Colón, en San Francisco.

Vapor noruego Segundo, en Machina.

Vapor francés Ontario, en Machina.

Vapor brasileño Bahía, en bahía.

Vapor alemán Henrich Arp, en Atarés.

Vapor hondureño Amapola, en Atarés.

Vapor americano W. D. Monson, en Munson Terminal.

Vapor sueco Freja.

Vapor americano Santa Isabel, en Atarés.

Vapor americano Parisina, en Santa Clara.

Vapor inglés San Benito, en Santa Clara.

Vapor sueco Fin, en Ward Terminal.

MOVIMIENTO DE CABOTAJE

Entradas:

Goleta cubana "Zubieta", Patrón Pujol, de Cárdenas, con azúcar.

Goleta cubana "Natalia", Patrón Mari, de Banes con carga general.

Vapor cubano "Cayo Mambí", Capitán Martín, procedente de Puerto Padre, con carga general.

Manifiesto del Vapor Cubano "CAYO MAMBI", Capitán Martín, procedente de Puerto Padre y escalas y consignado a la Empresa Naviera de Cuba:

De Puerto Padre.

Destiladora Gancedo: 1 pipote vacío.

Manuel Llanes: 5 bultos efectos.

De Victoria de las Tunas.

R. M. Salinas: 1 fardo tejidos.

West India Oil R. Co.: 6 barriles vacíos.

Co. Licorera: 1 bocoy; 1 barril vacíos.

E. Sarrá: 1 caja drogas.

F. Varas: 2 fardos cuero.

J. Calle y Co.: 1 caja mantequilla.

Nicolás Rodríguez: 1 fardo cuero.

La Polar: 25 bultos envases vacíos.

The National Cash: 3 cajas registradoras.

Tívoli: 28 sacos batellas vacías.

La Tropical: 15 idem idem; 45 barriles idem.

ZZabaleta y Co.: 1 caja sardinas.

West India Oil R. Co.:61 bultos envases vacíos.

A Manatí.

J. Torres: 1 caja tejidos.

A Santiago de Cuba.

Brino y Co.: 1 caja tejidos.

W. Mercida y Co.: 1 caja sidra.

MOVIMIENTO DE EXPORTACION TABACO

Vapor americano "GOV. COBB", para Estados Unidos:

Cuban Land Tobacco: 30 pacas; 13 barriles tabaco en rama.

J. B. Díaz: 2 pacas; 10 tercios id.

J. Suáráez y Co.: 32 pacas; 10 tercios; 125 pacas idem.

Vapor español "CRISTOBAL COLON", para España:

Torres Gener Hno.: 6 cajas con 30,000 tabacos.

Vapor americano "W. D. MUNSON", para New Orleans:

Henry Clay: 2 cajas con 9 300 tabacos.

AZUCAR

Vapor americano "H. M. FLAGLER", para Estados Unidos:

Central Hershey: 2,500 sacos azúcar centrífuga; 4,200 saquitos azúcar refinada.

Vapor americano "GOV. COBB", para Miami:

Central Hershey: 1,200 saquitos azúcar refinada.

Vapor americano "W. D. MUNSON", para New Orleans:

Central Toledo: 500 sacos azúcar refinada.

FRUTOS Y VEGETALES

Vapor americano "MIAMI", para Estados Unidos:

A. Cejudo: 251 bultos aguacates 9 idem plátáanos; 7 barriles piña.

M. Serrano: 20 huacales aguacates.

Modesto Ledón: 90 huacales piña; 26 idem aguacate.

Vapor americano "ORIZABA", para New York:

Godínez Hno.: 250 huacales aguacate.

JARCIA Y ESPONJAS

Vapor americano "W. D. MUNSON", para New Orleans:

Compañía Cubana Jarcia: 100 fardos hilo.

Vapor spañol "CRISTOBAL COLON", para España:

A. Alfonso: 10 balas esponjas.

MOVIMIENTO DE CABATAJE

Entradas:

Goleta cubana "Zubieta" Patrón Pujol, de Cárdenas, con azúcar.

Goleta cubana "Natalia", Patrón Mari, de Banes, con carga general.

Vapor cubano "Cayo Mambí", Capitán Martín, procedente de Puerto Padre, con carga general.

RESUMEN DE VIVERES

Vapor Francés "ONTARIO", de Amberes y escalas:

De Amberes.

Habichuelas, 100 sacos.
Licor 20 cajas.
Vino Champan, 650 idem.
Almidón, 300 idem.

De Havre.

Licor, 284 cajas.

De Burdeos.

Licor, 511 cajas.
Vinagre, 650 idem.
Conservas, 247 idem.
Quesos, 2 idem.
Chocolates, 6 idem.
Vino, 45 bultos.
Coñac, 3 cajas.
Aguardiente 3 idem.
Aceite, 335 idem.
Champan, 4 idem.

Vapor Americano "MEXICO", de New York:

Chocolates, 6 cajas.
Pescado, 10 bultos.
Cacao, 30 huacales.
Aceite, 35 tambores.
Manteca, 15 tercerolas.
Papas, 450 barriles.
Leche, 500 cajas.
Harina, 300 sacos.
Alimento, 15 cajas.

Vapor Noruego "SEGUNDO", de Buenos Aires:

Maíz, 20,967 sacos.
Alpiste, 450 sacos.
Extracto, 1,015 idem.
Carne, 250 cajas.

Vapor Hondureño "AMAPALA", de New Orleans:

Harina, 500 sacos.
Maíz, 3,200 idem.
Avena, 1,300 idem.
Macarrones, 173 cajas.

Vapor Sueco "FREJA", de Mobila:

Manteca, 101 bultos.

Vapor Americano "SANTA ISABEL", de Norfolk:

Papas, 3,200 barriles.

Vapor Americano ESTRADA PALMA, de Key West:

Manteca, 48,301 kilos.
Huevos, 3, 265 cajas.
Melones, 13,154 kilos.
Tocino, 15 cajas.
Lomo, 30 idem.
Jabón, 550 idem.
Puerco, 22,299 kilos.
Manzanas, 756 cajas.

GINEBRA AROMATICA DE WOLFE

LA UNICA LEGITIMA

Importadores Exclusivos

: : en la República : :

PRASSE & CO.

Teléfono A-1694 - Obrapía, 18 - Habana

M.E.C.D. 2016

MERCADO DE LA HABANA

BOLSA LOCAL

Muy quieto estuvo ayer el mercado de valores. Los comentarios giran alrededor de las combinaciones financieras de los directores de la Havana Electric, y sobre la crisis económica que afecta al país.

No hay información respecto a los valores de los Ferrocarriles Consolidados más conocidos por "Plan Tarafa", debido a no cotizarse en la Bolsa de la Habana.

Tono firme los bonos de la República de Cuba, de Havana Electric, Gas, Nueva Fábrica de Hielo y Compañía Cervecera Internacional.

Quietas las acciones de los Ferrocarriles Unidos, Jarcia de Matanzas, Navieras, Cervecera y Tropical.

Se rumora que en la próxima semana se reunirá la Junta Directiva de la Naviera y es probable que acuerden repartir algún dividendo a las acciones preferidas.

Firmes los valores de Internacional de Teléfonos y Cuban Telephone.

Muy irregulares los valores de la Havana Electric Utilities. Los demás valores que no se mencionan estuvieron quietos.

BOLSA DE LA HABANA

COTIZACION OFICIAL

Julio 19 de 1926.

BONOS Y OBLIGACIONES INSCRIPTOS EN LA BOLSA DE LA HABANA
Valor: $82.892.520 00

	Capital	Interés	Cupón	Comp.	Vend.
R. Cuba 190 Speyer..	$35.000.000	5 %	M S	103	—
R. Cuba 1905 D. I. . .	11.169.800	5 %	M N	95	100
R. Cuba 1909, 1|2 . .	16.500.000	4 %	F A	93	—
R. Cuba 1914 Morgan..	10.000.000	5 %	F A	100¾	—
R. Cuba 1917 Puertos . .	7.000.000	5 %	M N	96	—
R. Cuba 1923 5 1|2 . .	50.000.000	5½ %	E15J15	101¾	104
A. Habana 1a. hip. .	6.183.000	6 %	E.A.J.O	102	—
A. Habana 2a. hip. . .	2.655.000	6 %	E.A.J.O	101	—
Banco Territorial . . .	4.000.000	6 %	E J	66	—
Calzado..	400.000	8 %	J D	—	—
Cerv. Internacional . .	2.000.000	7 %	E J	102	107
Ca. Az. Ciego de Avila	700.000	6 %	Mz. 30	—	—
Acueducto Cienfuegos .	1.500.000	7 %	J D	—	—
Ca. Curtidora	200.000	6 %	J D	40	—
Gas y Electricidad . .	4.000.000	6 %	J D	106½	—
F. C. Gibara	349.000	8 %	F A	—	—
H. Electric (Cons.) . .	8.972.561	5 %	F A	99	102
H. Electric (H. g.) . .	21.000.000	5 %	M S	98	101
Ca. Licorera	2.500.000	7 %	A y O	20	40
Manufacturera	2.600.000	6 %	A y O	47¾	54
Matadero Industrial . .	500.000	6 %	F A	—	—
Nacional de Hielo. . .	300.000	8 %	J D	—	—
N. F. de Hielo (bonos)	3.000.000	6 %	J D	101	—
N. F. de Hielo (obligs.)	3.000.000	7 %	J D	100	—
F. C. Noroeste.	3.000.000	6 %	E J	—	—
Papelera serie A. . .	500.000	8 %	F15A15	100	103
Papelera serie B. . . .	800.000	8 %	M N	53½	58½
Eléctrica Santiago . . .	1.500.000	6 %	E J	—	—
Teléfono..	2.000.000	5 %	E J	94	—
Teléfono (Conv. Col.)	2.500.000	5 %	E J	—	—
F. C. Unidos	3.830.000	5 %	E J	85	—
Ca. Urbanizadora	2.000.000	8 %	D.M.J.S.	—	—
Metropolitana				99¾	103

ACCIONES

Valor inscripto: $283.014,800.00

	Capital	Comp.	Vend.
Compañía Cubana de Accidentes	$ 250.000	—	—
Banco Agrícola de Puerto Príncipe..	320.000	—	—
Banco Territorial de Cuba	5.000.000	10	—
Banco Territorial de Cuba (benef.)..	5.000.000	—	—
Calzado, preferidas	400.000	—	—
Cervecera Internaconal (preferidas).	1.000.000	130	—
Compañía Azucarera Ciego de Avila..	1.200.000	—	—
Acueducto de Cienfuegos	1.000.000	—	—
Constancia Cooper Company	1.000.000	—	—
Compañía Constructora (preferidas)..	2.000.000	—	—
Compañía Constructora (comunes) . .	3.000.000	—	—
Cuba Cane Sugar (preferidas) . . .	50.000.000	—	—
Cuba Cane Sugar (comunes)	50.000.000	—	—
Cuban Railroad (preferidas)	10.000.000	—	—
Cuban Central (preferidas)	900.000	—	—
Cuban Central (comunes)	900.000	—	—
Cuban Tire R. Co. (preferidas) . .	781.700	—	—
Cuban Tire R. Co. (comunes)	2.563.400	—	—
Compañía Curtidora Cubana	300.000	4	—
Ferrocarril Gibara-Holguín	400.000	—	—
Havana Electric (preferidas)	21.000.000	114	—
Havana Electric (comunes)	15.000 000	229	—
Compañía Industrial de Cuba	250.000	—	—
Ca. Jarcia de Matanzas (preferidas)	2.500.000	95	98
Ca. Jarcia de Matanzas (comunes) ..	3.500.000	33½	37
Compañía Licorera (comunes)	8.000 000	—	—
Lonja Comercio Habana (preferidas).	200.000	—	—
Lonja Comercio Habana (comunes) ..	200.000	169	300
Manufacturera Nacional (preferidas).	5.000.000	6½	7½
Manufacturera Nacional (comunes) ..	6.000.000	2	4
Matadero Industrial	1.000.000	—	—
Empresa Naviera (preferidas)	2.000.000	50	60
Empresa Naviera (comunes)	4.000.000	9	14
Nueva Fábrica de Hielo	3.000.000	400	—
Nacional de Perfumería (preferidas).	1.400.000	68	76
Nacional de Perfumería (comunes) ..	1.850.000	—	—
Ca. Cubana de Pesca (preferidas) ..	1.000.000	107	—
Ca. Cubana de Pesca (comunes)	1.500.000	35	60
Banco de Préstamos	500.000	—	—
Eléctrica de Santiago de Cuba ..	1.500.000	—	—
Eléctrica de Sancti Spíritus	39.800	—	—
Cuban Telephone (preferidas)	2.000.000	107½	108½
Cuban Telephone (comunes)	5.000.000	100	—
Teléfono Inernacional	25.000.000	123	126
The Trust Company of Cuba	5.000.000	—	—
F. C. Unidos y Amacenes de Regla.	6.859.970	92	100
Union Oil Company	1.000.000	—	—
La Unión Nacional (preferidas) . .	750.000	—	—
La Unión Nacional (beneficaras) . .	750.000	—	—
Ca. Urbanizadora (preferidas) . .	1.500.000	—	—
Ca. Urbanizadora (comunes)	3.000.000	—	—
Metropolitan Auto	200.000	—	—

Nota.—Es de observarse que en la Bolsa de la Habana solamente dos Compañías azucareras cotizan sus valores: la Compañía Azucarera Ciego de Avila y la Cuban Cane Corporation. En cambio, obsérvese el número de Compañías azucareras que cotizan sus valores en la Bolsa de New Yolk. Véase dicha información. El montante total de los valores nscriptos en la Bolsa de la Habana, incluyendo los bonos de la Deuda Pública, asciende a $460.930.021.00.

Nuestro Servicio de Cobros

Tenemos facilidades para cobrar toda clase de efectos en cualquier parte de la Isla.

Pruebe nuestro servicio.

Para informes dirijase a la Oficina Principal en la Habana.

The National City Bank of New York

N. GELATS & CIA.

SECCION DE CAJA DE AHORROS

Se avisa por este medio a los depositantes en esta Sección que pueden presentar sus libretas en Moneda Nacional o Americana, en nuestras Oficinas, Aguiar 106 y 108, a partir del 15 del actual, para abonarles los intereses correspondientes al trimestre vencido en 30 de Junio de 1926.

Habana, Julio 9 de 1926.

6888 — 10 d-11.

PESETA

SE COTIZO A RAZON DE
6 PESETAS
35.15
DOLLAR

REAL ESTATE

CASAS, SOLARES HIPOTECAS

CASAS E HIPOTECAS

Casi todo el mercado de la propiedad, el de casas e hipoteca continúa estocionado

SOLARES

Mercado activo, sobre todo, en torno a la emisión de obligaciones que hemos anunciado.

ASOCIACION DE REPRESENTANTES DE FIRMAS EXTRANJERAS

ESTADO DEL MERCADO DE ORIGEN DE LOS PRINCIPALES ARTICULOS ALIMENTICIOS

Habana, 19 de julio de 1926

ACEITE ESPAÑOL: Mercado de variación.

ACEITUNAS: Dada la perspectiva de la escasa cosecha que se avecina los precios han tenido una considerable alza. Los precios han subido, pesetas 10 a pesetas 15 por fanega.

AVENA BLANCA No. :: Mercado de alza. Alza de 1|2 a 1 centavo en buschel.

AFRECHO Y HENO: Mercado sin variación.

AROZ: Mercado debil especialmente para la clase S. Q. La baja hasta este momento es de dos peniques el quintal inglés.

AJOS: Mercado sin variación.

BACALAO: Noruega y Escocia. Mercado sin variación.

CAFE: Mercado muy firme en todas procedencias. El de Cuba se mantiene también con precios atractivos.

CONSERVAS VEGETALES: Tomate y pimiento de España. Mercado sin variación, con tendencias al alza.

CONSERVAS DE PESCADO DE ESPAÑA: Sardinas y similares. Mercado sin variación.

CEBOLLAS; No se ofrecen ni de Egipto ni de los Estados Unidos.

FRIJOLES DE CALIFORNIA: Precios sin variación. La clase rosada mercado débil. Los colorados mercado algo más firme.

FRIJOLES DE EUROPA: El mercado ha subido debido a las grandes inundaciones de los países productores. Los precios han experimentado una subida de 80 centavos a 1 peso los 100 kilos.

GARBANZOS: Mercado extremadamente flojo. Durante los 30 días últimos los precios han bajado 1 peso en quintal.

HARINA DE TRIGO: Mercado de alza especialmente las de trigo de Primavera y del Canadá. De Kansas y Nebraska han subido 25 centavos en saco. De Minnessota y del Canadá han subido de 40 a 50 centavos en saco.

LECHE CONDENSADA: Mercado ha declinado para embarques en julio y agosto. La reducción ha sido de 15 a 25 centavos en caja.

MAIZ ARGENTINO: Sin variación.

MAIZ AMERICANO: Mercado de alza. Subida de 2 a 2 y medio centavos en buschel.

MANTECA: Mercado muy irregular. Fluctuaciones han sido de 10 centavos a 20 centavos quintal.

PAPAS: Mercado de origen firme con tendencia al alza por estar a terminarse prematuramente la cosecha de Virginia que nos surge actualmente.

QUESO: Mercado sin variación.

SAL: Mercado de origen sin variación.

TASAJO: Mercado muy firme con precios excesivamente caros. Muy pocas ofertas para embarque inmediato.

TOCINO: Prevalecen las mismas condiciones que para la manteca.

MERCADO LOCAL DE CAMBIOS

La nota culminante del mercado local de cambios fué la gran baja del franco francés.

Firme la libra esterlina. Pagaban por cable a 4.86 7|8.

La peseta española cerró floja.

Sostenida la lira italiana.

El cambio sobre New York firme; aunque es fácil que durante esta semana sufra algún descenso.

Las agencias del Banco de la Reserva Federal vendieron cable a 1|10 premio.

Se operó entre bancos y banqueros locales en pesetas cable a 15.77 y en francos francess cable a 2.20.

Cotizaciones	Valor
New York cable	1|10 P.
New York vista	5|64 P.
Londres cable	4.87
Londres vista	4.86 ¾
Londres 60 d|v	4.83 ½
París cable	2.21
París vista	2.20
Hamburgo cable	23.85
Hamburgo vista	23.83
Madrid cable	15.77
Madrid vista	15.76
Italia cable..	3.39
Italia vista..	3.40
Bruselas cable	2.30
Bruselas vista	2.29
Zurich cable	19.40
Zurich vista	19.39
Amsterdam cable	40.21
Amsterdam vista	40.19
Toronto cable	¼ P.
Toronto vista	3|16 P.
Hong Kong cable	54.95
Hong Kong vista	54.75

MOVIMIENTO DE AZUCAR

El habido durante la semana pasada fué como sigue:

	Toneladas
Recibos seis puertos	2.385
Recibos otros puertos . . .	22.971
Exportación seis puertos . .	31.195
Exportación otros puertos.. .	2.165
Existencia seis puertos.. .	675.772
Existencia otros puertos. .	585.674

Centrales moliendo: 1.

Exportación:

Hatteras..	23.722
Europa..	7.894
New Orleans..	10.193
Galveston	6.857
Savannah..	3.737
Capada..	2 57

Gumá & Mejer.

Habana julio 19 de 1926.

MERCADO DE ALGODON

Al cerrar ayer el mercado de New York se cotizó el algodón como sigue:

	Quintal
Julio..	.....
Octubre..	17.17
Diciembre	17.17
Enero (1927)	17.22
Marzo (927)..	17.38
Mayo (1927)..	17.58

FINANZAS

"EL CONGRESO"

"La inmigración ha disminuido en los últimos años en forma impresionante. La natalidad también. Las industrias pasan por momentos de honda perturbación. No hablemos de la ganadería que hace años se explota a pura pérdida, salvo para los invernadores. Ahora es el maiz, que se está dejando en los rastrojos porque no compensa los gastos de recolección. La industria obrajera ha lincenciado sus braceros. El oro blanco, el algodón, falto de legislación que le asegure su manufactura en el país, sólo proporciona decepciones a quienes lo cultivan. Los azucareros afirman que su situación es desesperante. La cosecha de maní no se recoge en muchas partes por que no cubre los gastos de trilla. Los bodegueros de San Juan de Mendoza tienen que renunciar al vino de calidad, al vino embotellado, desalojado por el similar francés. Los impuestos de importación son fuertes, pero los que cobran en las provincias andinas los compensan. Los jornales son enormes y las tarifas de transportes tienen un auxiliar en la baja del franco. Las salinas no pueden explotarse porque la sal de Cádiz que viene en lastre, casi sin flete, desaloja a la del país.

"Las industrias derivadas como la lechera, no progresan y acaso retroceden. La exportación de queso que llegó a cinco millones de kilos al año, no figura en los renglones de exportación. La exportación de manteca disminuye y su consumo interno también. Se intentó intensificarlo fomentando su empleo en reemplazo del aceite, pero el Congreso en vez de elevar rebajó los derechos de importación al mismo y como consecuencia no sólo fracasó el intento, sino que se clausuraron varias fábricas de aceite recién inauguradas.

"Las industrias de la granja apenas intensificadas llegan el mercado y exceden a sus exigencias. La miel no se cotiza hoy al por mayor a más de 0.70 el kilo. Los melones elegidos de las mejores clases no se han cotizado para el productor a más de 0.10 moneda nacional cada uno.

"La industria pesquera no progresa. Los pescadores son víctimas y los consumidores también. El Uruguay ha sabido intensificar esa industria, pero no hemos sido capaces nosotros siquiera de imitar a nuestros vecinos.

"Los antisárnicos a base de tabaco o azufre se introducen todos del extranjero pudiendo prepararse en el país. La minería casi no se cuenta entre nuestras industrias.

"Nada se hace por atraer la inmigración, fomentar la colonización y asegurar la estabilidad de nuestras industrias.

"Entretanto, son muchos los remates que fracasan. El valor de las hipotecas que se contratan, excede en los últimos trimestres al valor de las ventas que se efectúan.

"Tal el desconcertante espectáculo que desde ese punto de vista nos ofrece el país y en presencia del cual el Congreso, un mes después de la fecha en que debió inaugurar sus sesiones, aparece en retardo absorbido por completo por minucias relacionadas con su propia renovación.

"Y menos mal si cuando inicie sus sesiones demostrara ser capaz de consagrar a los referidos problemas, la atención que reclaman. No es aventurado afirmar que si así fuese, experimentaría el país la más agradable de las sorpresas.'"

"La Razón" Buenos Aires. Junio 3 de 1926.

CONSULTA

J. Roce. San Miguel 130 B.

Para la emisión de obligaciones hipotecarias, tenemos entendido que dan referencia sobre la misma los señores Suárez y Mendoza y Arellano y Zaldo en sus oficinas de Prado y Virtudes.

ANONIMOS Y COMUNICADOS

El redactor de estas páginas recibe todos los días multitud de cartas, que en ocasiones también le llegan por conducto de la Dirección del DIARIO. Muchas de estas cartas las recibimos firmadas por los interesados; otras son anónimas.

Unas se refieren a asuntos privados; las más sobre asuntos públicos.

Generalmente todas buscan publicidad.

Sobre este último extremo nos conviene hacer constar que es un gran placer, para nosotros, satisfacer los legítimos deseos de nuestros lectores. Pero ese placer exige de nuestro deber profesional, la firma de autenticidad, la firma del interesado.

Cuántas han llegado firmadas a nuestras manos comentando asuntos de interés público, las hemos publicado.

Las que firmadas referíanse a asuntos privados, las hemos contestado por la misma vía.

Las anónimas, las que ocultan su nombre al DIARIO, no al público, ésas no podemos, bajo ningún pretexto, insertarlas.

El DIARIO conserva el anónimo a quien lo pide, siempre que así se solicite por el firmante identificado y siempre que no se infrinjan las leyes inmutables de la moral cristiana que son básicas de nuestra organización periodística. Sépanlo nuestros numerosos comunicantes.

ZAFRA AZUCARERA

MERCADO LOCAL

Según cálculos de los señores Gumá y Mejer el movimiento de azúcar en los distintos puertos de la República, durante la pasada semana fué como sigue:

Arribos: 25.356 toneladas.
Exportado: 55.360 toneladas.
Existencias: 1.261.446 toneladas.

Más firme estuvo ayer el mercado local de azúcar sin que se hubiera dado a conocer operación alguna.

Se exportaron ayer 154.752 sacos de azúcar por distintos puertos de Cuba.

Sólo muele actualmente el Central Santa Lucía en Oriente.

El mercado de New York abrió algo mejor cotizando a base de 2 3|8 centavo slibra costo y flete, compradores.

Se anunció una venta de 40,000 sacos de Cuba a 2 3|8 centavos libre costo y flete pronto embarque, a la American Sugar Co.

En el azúcar refino la demanda fué moderada, cotizando la mayoría de los refinadores a 5.70 y la Federal Sugar Co. a 5.60 centavos.

Según los últimos cables recibidos de Londres aquel mercado permaneció quieto y sin operaciones.

COTIZACION OFICIAL DEL PRECIO DEL AZUCAR

Deducidas por el procedimiento señalado en el Apartado Quinto del Decreto 1770.

Habana	2.053231
Matanzas..	2.111693
Cárdenas..	2.090155
Sagua	2.120924
Manzanillo	2.074771
Cienfuegos	2.105541

EXPORTACION DE AZUCAR

Las exportaciones de azúcar reportadas ayer por las Aduanas en cumplimiento de los Apartados Primero y Octavo del Decreto 1770 fueron las siguientes:

Habana 6.425 sacos para N, York.
Habana 553 sacos para K. West.
Matanzas 14.000 sacos para Key West.
Cárdenas 18.800 sacos para Europa.
Caibarién 11.414 sacos para New York.
Nipe 27.200 sacos para Filadelfia.
Júcaro 17.600 sacos para Rotterdan.
Cienfuos 19.910 sacos para Tezas, City.
Júcaro 37.850 sacos para Japón.

MERCADO DE FLETES

Cotizaciones	100 libras	
Costa Norte a Filadelfia	13½	14½
Costa Sur a Galveston..	12½	13½
Costa Norte a N. Orleans	12	13
Costa Norte a New York	13½	14½
Costa Norte a Halifax ..	—	—
Costa Norte a St. John..	—	—
Costa Norte a Savannah.	—	—
Costa Norte a Boston ..	15½	16½
Costa Sur a Filadelfia . .	15½	16½
Costa Sur a New York ..	15½	16½
Costa Sur a N. Orleans..	13	14
Costa Sur a St. John . .	—	—
Costa Sur de Halifax.. ..	—	—
Costa Sur a Boston	17½	18½
Costa Scr a Galveston . .	13½	14½

Estas cotizaciones son exclusivamente sobre azúcar.

PROMEDIO DE LA COTIZACION OFICIAL DEL PRECIO DEL AZUCAR

MES DE JULIO
Primera quincena

Habana	2.039957
Matanzas..	2.096759
Cárdenas..	2.076193
Sagua..	2.106964
Manzanillo	2.060807
Cienfuegos	2.091861

BANCO DEL COMERCIO

Tipos de cambio	Venta M. O.
New York cable	5|64 P.
New York vista	1|16 P.
Londres cable	4.86 ¾
Londres vista	4.86 ½
Londres 60 días vista . . .	—
París cable	2.16
París vista..	2.15
Madrid cable	15.77
Madrid vista	15.76
Suiza cable..	19.39
Suiza vista	19.38
Milán (Italia) cable	3.35
Milán (Italia) vista	3.34
Bélgica cable	2.30
Bélgica vista	2.29
Holapda cable	0.24
Holanda vista..	40.22
Hong Kong cable	—
Hong Kong vista	—

Habana julio 19 de 1926.

LA INDUSTRIA AZUCARERA EN LOUISIANA

Informe recibido en la Asociación de Hacendados y Colonos de Cuba por mediación de la Secretaría de Estado, del señor Consul de Cuba en New Orleans que trata sobre la industria azucarera en el estado de Louisiana

Junio 22 de 1926.

(Louisiana está tratando de cambiar su industria azucarera, de la caña a la remolacha).

La Compañía Celeste Planting and Manufacturing Co., de Plaquemines, Louisiana, una de las que producen más azúcar de caña en este Estado, ha decidido sembrar grandes parcelas de terreno de remolacha: esta Compañía posee ocho ingenios cerca de New Orleans que se extienden por las riberas del río Mississippi por unas 25 millas.

Experimentos hechos en un nuevo ingenio para azúcar de remolacha en la Universidad de Baton Rouge han convencido a varios dueños de fincas azucareras que deben sembrar este tubérculo: En la Estación Experimental de dicha Universidad se está fabricando hoy esa azúcar de unos lotes que se sembraron el invierno pasado y, según el doctor Coates, Decano de la Escuela azucarera de dicha Universidad, que está al frente de esos trabajos, los resultados, hasta el presente, han sido muy satisfactorios y cree que si cada acre de terreno sembrado produjera 15 toneladas y cada tonelada 200 libras de azúcar blanca, se podría emprender el negocio en gran escala: estas noticias han hecho que varios colonos se decidan a sembrar remolacha, en cantidad para la entrante zafra.

Este movimiento se debe a que la caña, en este Estado, desde hace años, está dando muy malos resultados debido a enfermedades en la misma y aunque están tratando de encontrar otra clase, más fuerte y que resista mejor, los resultados prácticos no han sido nada satisfactorios y por eso están viendo la manera de ver si les es posible seguir con la misma industria, aunque cambiando la materia prima.

FRANCO

SE COTIZO A RAZON DE
46 FRANCOS
29 CENTIMOS
DOLLAR

TABACO

EL MERCADO DE RAMA

Se dijo ayer que los Sobrinos de Antero González habían vendido importante cantidad de tabaco nuevo; pero nada que el dicho nos confirmara, pudimos comprobar.

Lo que sí comprobamos, porque descargando los tercios vimos fué Walter Sutter y Compañía compraron a Manuel García Pulido más de quinientos de quincenas pesadas y y acaso algunos otros de otras tripas limpias también viejas, procedentes de Los Remates, zona donde, cual es sabido, cuenta el vendedor con afamada finca tabacalera.

—El señor Manuel García, de la firma manufacturera tampeña Perfecto García and Brothers, llegó ayer tarde en el vapor de Key West, posiblemente a ver si logra comprar algún tabaco viejo de Vuelta Abajo, a pesar de que en anteriores viajes bastante cantidad adquirio.

Pero el tabaco viejo de la procedencia a que nos referimos, acaso haya pasado ya a terceras manos, salvo que a alguna firma le queda algún lote, no grande, seguramente.

Hablamos del tabaco fino para fábrica, cuyo mayor lote disponible fuera el que ayer compró y registró Manuel Corral en los almacenes de Echevarría y Pérez: trescientos 30 tercios.

—Constantino González y Compañía vendieron y entregaron a Celestino Vega, veinte y cuatro tercios de tripas limpias de Vuelta Abajo.

Veinte de capas nuevas de Remedios, registró Calixto Rodríguez Mauri en los almacenes de Angel Prieto.

—Cano y Hermanos vendieron y entregaron a la Cuban Land and Leaf Tobacco, treinta tercios de capas de Partido.

—Y otras pequeñas partidas de distintas clases, pasaron también a terceras manos durante la mañana de ayer: que en la tarde nada permitió la lluvia, que se hiciera.

LAS VENTAS EN CABAIGUAN

Nuestro corresponsal en Cabaiguán, en elegrama de ayer diez y nueve, impuesto en aquel pueblo a las tres de la tarde, nos informa lo siguiente:

"En estos días ha habido infinidad de compras de tabaco importantes vegas, por varias casas de esa capital ,entre las cuales figura en primera fila de Muñiz y Hermanos. En esta semana espéranse muchas compras en matules y también en tercios. Los precios de tercios oscilan entre 70 y 80 pesos capas y quintas, 50 y 55 para sextas y segundas, 30 y 35 para terceras, 20 y 25 para manchados y octavas, con los botes a cinco y site pesos.

BADA,
Corresponsal.

Por el patio de los ferrocarriles entraron ayer las siguientes partidas de tercios:

De Zaza del Medio, para Iglesias y García, 91.
De Cabaiguán, para Ramón Ruisánchez y Compañía, 100.
De San Luis, de Pinar del Río, para Allones Limited, 108.
De Guayos, para Lobeto y Miguel, ciento seis.
De Cabaiguán, para Constantino Junco, 48.
De Taguasco, para Menéndez y Compañía, 91.
De Guayos, para Ramón Ruisánchez y Compañía, 124.
De Río Feo, para la Henry Clay and Bock Company, 28.
De Camajuaní, para Abraham Haas y Compañía, 78.
De Cabaiguán, para Abelardo Cuervo y Compañía, 131.
De Santa Clara, para Sobrinos de Antero González, 103.
De Zaza del Medio, para Iglesias y García, 90.
De San Juan y Martínez, para Cifuentes, Pego y Compañía, 90.
De Cabaiguán, para I. Kaffenburg e Hijos, 110.
De Guane, para Rodríguez, Méndez y Compañía, 150.
De Río Feo para la Henry Clay and Bock Company, 42.
De San Juan y Martínez, para Cifuentes, Pego y Compañía, 78.
De Camajuaní, para Luis Valle, S. en C. 129.
De San Luis de Pinar del Río, para la Henry Clay and Bock Company, 105.
De Zulueta, para Junco y Compañía, 62.
De Camajuaní, para Constantino González y Compañía, 52.
De Santa Clara, para Cano y
De Río Feo, para Sobrinos de An-
Hermanos, 106.
tero González, 95.
De San Luis de Pinar del Río, para Manuel García Pulido, 67.
De Camajuaní, para Abraham Haas y Compañía, 118.

COLEGIO DE CORREDORES - NOTARIOS COMERCIALES DE LA HABANA

COTIZACION OFICIAL DE AYER, 19 DE JULIO

Cambios	Tipos
S|E. Unidos cable..	5|64 P.
S|E. Unidos vista	3|32 P.
Londres cable	4.87 ¼
Londres vista	4.86 ⅞
Londres 60 d|v..	—
París cable..	2.19
París vista..	2.18
Bruselas vista..	2.34
España cable	15.78
España vista	15.77
Italia vista..	3.36
Zurich vista..	19.39
Hong Kong vista	55.75
Amsterdam vista	40.22
Copenhague vista	—
Christianía vista	—
Estocolmo vista	—
Montreal vista	—
Berlín vista	—

Notarios de turno

Para Cambios: Julio César Rodríguez.

Para intervenir en la cotización oficial de la Bolsa de la Habana: Pedro A. Molnc: Rafael Gómez Romagosa.

Visto Bueno: Antonio Arocha. Síndico Presidente. — Enrique Pertierra, Secretario Contador.

ANCHOAS EXQUISITAS
Palacio de Oriente
ANTONIO ALONSO, HIJOS — Vigo, España.

NUEVOS MODELOS

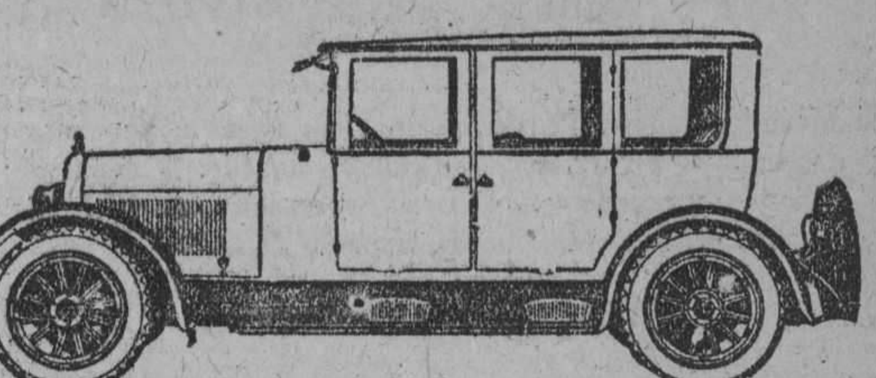

DEBIENDO APARECER EN AGOSTO NUEVOS MODELOS DE LA MAYORIA DE LAS MARCAS EN ESTE MERCADO, NOS ANTICIPAMOS A LA DEPRECIACION CONSIGUIENTE EN LOS CARROS USADOS QUE TENEMOS EN EXISTENCIA, CON UNA

GRAN LIQUIDACION DE AUTOS DE USO FLAMANTES Y EN PERFECTO FUNCIONAMIENTO

BUICK
DODGE
CADILLAC
CHANDLER
CLEVELAND
NASH
MARMON
CUNNINGHAM
LOCOMOBILE 8 cil.
ESTRELLA
FORD
STUTZ
DURANT
HUDSON
ESSEX
PACKARD
ETC., ETC.

Algunos de estos vehículos los garantizamos mecánicamente y los vendemos con facilidades de pago, tomando otros carros usados en parte de pago.

TENEMOS LA GANGA QUE USTED BUSCA.

J. ULLOA & COMPAÑIA

P. MARTI 3, 5 Y 7. — TELFFONO M-7951.

Distribuidores de Packard, Hudson, Essex y White.

MERCADO PECUARIO

INFORMACION GANADERA

La venta en pie.—El mercado cotiza los siguientes precios:

Vacuno, de 6 1-2 a 7 centavos.
Cerda, de 11 a 13 centavos el del país y de 16 a 17 1-2 el americano.
Lanar, de 8 a 9 centavos.

Matadero de Luyanó.—Las reses beneficiadas en este Matadero se cotizan a los siguientes precios:

Vacuno, de 25 a 28 centavos.
Cerda, de 48 a 58 centavos.
Reses sacrificadas en este Matadero.—Vacuno 101, Cerda 40.

Matadero Industrial.—Las reses beneficiadas en este Matadero se cotizan a los siguientes precios:

Vacuno, de 25 a 28 centavos.
Cerda, de 48 a 58 centavos.
Lanar, de 40 a 50 centavos.
Reses sacrificadas en este Matadero.—Vacuno 275, Cerda 120, Lanar 63.

ENTRADAS DE GANADO

De Camagüey llegaron 12 carros con ganado vacuno para el consumo consignado a la casa Lykes Bros.

De Manacas llegaron 3 carros a la orden de Juan Angulo.

RESUMEN DE LA SEMANA

Durante la semana del 12 al 17 de julio del corriente año se benedad el siguiente número de ganados.

ficiaron en los Mataderos de la Ciu-

Matadero Industrial: vacuno 1608; cerda, 825; lanar, 405; Luyanó, vacuno, 595; cerda, 256. Total, vacuno, 2.203; cerda, 1.081; lanar, 405.

Los precios que rigieron durante ese período de tiempo en los ganados beneficiados fué: Vacuno, de 25 a 28 centavos; Cerda, de 48 a 58 centavos; Lanar, de 40 a 50 centavos.

El ganado en pie: Las operaciones del ganado en pie en los corrales de Luyanó fué: Vacuno, de 7 a 7 3-4 centavos; Cerda, de 10 a 13 centavos el del país, y de 16 a 19 el americano. Lanar, de 8 a 9 centavos.

N. Gelats & Co. BANQUEROS HABANA Aguiar 106-108

Vendemos cheques de Viajeros Pagaderos en Todas Partes del Mundo y Cartas de Crédito Circulares en las Mejores Condiciones

"SECCION DE CAJA DE AHORROS"

Recibimos Depósitos en Esta Sección Pagando Interés de 3 por 100 Anual

Todas estas operaciones pueden efectuarse también por correo

CERVEZA: ¡DEME MEDIA "TROPICAL"!

M.E.C.D. 2016

NOTAS POLITICAS

LOS SEGUROS CANDIDATOS A CONCEJALES DEL PARTIDO LIBERAL EN LA HABANA

El Ejecutivo Liberal Provincial no pudo reunirse por falta de quorum. — En Cárdenas se celebró anoche, la unión de liberales y populares.—El Gral. Asbert inició su campaña en M. del Sur.—La guardia imperial de Cuesta y Ruiz

OTRAS NOTICIAS POLITICAS

Ayer ofrecíamos que traeríamos hoy a esta sección la lista de los que han de figurar en la candidatura del Partido Liberal como candidatos a Concejales por este Municipio y cumplidos lo ofrecido después de una entrevista celebrada con los directores de la política liberal en la Habana.

Los candidatos que serán nominados en la noche de mañana miércoles por el Ejecutivo Municipal Liberal, serán los que a continuación se expresan:

Los reeleccionistas Narciso Morán, Manuel Buchó, Jerónimo Berriartu, Manuel Méndez, López Rovirosa, Santiago Touriño, Eduardo Cidre, Enrique Alfonso, Ramón Wiltz y Manuel Alvarez Builla, y los señores Oscar Herrera, Cipriano Vigoa, Juan Castellón, Alfredo Labarrere, Pedro Blanco, Cándido Romero, Emeterio Zorrilla, Pedro Pablo Kohly, Ramón Cruselas, Celedonia García, José Izquierdo, Ruy de Lugo Viña, Carlos Machado, José A. Ortega, Ezequiel Zarracent, Sánchez Aballí y Sánchez Villalba.

Fueron sacrificados: el concejal Luis García, quien después del sacrificio almorzó en compañía del Mayor de la ciudad; los señores Camilo Marín, Antonio B. Ainciart, Domingo Prado, García Gracia, José L. Franco, Pablo Navarrete, Manuel Camio, Gustavo Herrero, Angel Rodríguez, Ramón Egues, Joaquín Ochotorena, Rafael Reyna, Manuel de Castro Palomino y otros.

Nada de particular tendría que se variara en algo la citada candidatura, pero ésta nos ha sido facilitada por uno de los que la confeccionaron y garantizada por cuatro de los seis que la hicieron.

Como nos dedicamos más a informar que a comentar, no decimos nada más sobre particular tan importante para la política habanera.

SUSPENDIDA LA SESION DEL EJECUTIVO PROVINCIAL LIBERAL POR FALTA DE QUORUM

Para la tarde de ayer, a las dos, estaba anunciada sesión del Ejecutivo Provincial Liberal de la Habana, en el Círculo de Galiano 66, altos, a fin de tratar sobre la moción acerca de ratificación de las designaciones y acuerdos de la sesión celebrada, en cumplimiento de los Estatutos del Partido, en 13 del mes de junio, prorrogada al 14 del mismo mes y en caso de aprobarse dicha moción, ejecución de la misma; nombramiento de comisiones y acuerdos sobre mitines y otros actos de propaganda.

A la hora anunciada, estando en la presidencia el doctor Felipe González Sarraín y en las Secretarías los señores José R. del Cueto y Miguel Angel Cisneros, se procedió al pase de lista, respondiendo los miembros siguientes: general Carlos Guas, doctor Rafael Guas Inclán, senadores Fernández Hermos, Manuel Varona Suárez y Alberto Barreras; el gobernador de la provincia, comandante Antonio Ruiz; los consejeros provinciales Alberto Ruiz y Manuel Vega; los concejales Ramón Wiltz, Manuel Méndez y Santiago Touriño; el alcalde de Guines, Cayetano González; los representantes Raúl Navarrete y Federico de la Cuesta, y los señores Pedro Cobo y Rogelio Gutiérrez.

No había quorum legal y fué suspendida para celebrarse ocho días después.

CELEBRANDO LA COALICION LIBERAL-POPULAR EN CARDENAS

En la ciudad de Cárdenas fué celebrada anoche una grandiosa manifestación para celebrar la unión entre los candidatos a la Alcaldía municipal Humberto y Mario Villa, apoyando el segundo y todos sus amigos al primero. Terminada la manifestación se celebró un meeting en el Parque Colón, en el que reinó orden y entusiasmo.

A LOS EMPLEADOS DEL ESTADO EN GENERAL

Se cita por este medio a todos los empleados del Estado en general, pertenecientes al Partido Liberal, y simpatizadores del mismo para que concurran el miércoles 21, a las ocho de la noche, a la Asamblea general que habrá de tener efecto en la casa número 173 de la calle de San Nicolás, para organizar en total la Agrupación de Empleados del Estado al objeto de la mejor y más eficaz defensa de los candidatos oficiales del Partido Liberal.

Habana, 15 julio 1926.

Por la Comisión Organizadora:
Abelardo Cabrera, Rafael González, Pedro Lamy, Carlos Lagrange, Diego Fernández, Dr. Alfredo Bosque, Julio Vasseur, Ildefonso Morúa, Sixto Díaz, Francisco Muñoz, Rogelio Otero, Crispín Rosales, Juan Roig, Tomás Tejera, Rafael Fernández, Juan Lacerda, Rómulo Morales.

Nota.—Provisionalmente esta Comisión será asesorada por la Mesa y Directores políticos de la Agrupación de Empleados Municipales.

AGRUPACION DE EMPLEADOS MUNICIPALES

Comité Político

De orden del Sr. Presidente, tengo el honor de citar a todos los miembros componentes de este Comité Político, para la sesión extraordinaria que se ha de efectuar hoy martes, 20 del corriente, a las 8 p. m. en el domicilio de la Agrupación sita en San Nicolás 173.

Se ruega la más puntual asistencia.

Edo Reyna,
Vto. Bno. Presidente
Comité Político.

Pedro A. Olivera,
Secretario.

Orden del día: Lectura del acta anterior, Mociones, Asuntos generales.

"LA TRIBUNA"

Bajo la dirección del culto amigo y compañero Sr. Eduardo Cepero, Jr., aparecerá en esta Ciudad, a principios del próximo mes, un excelente diario de información, político y de intereses generales.

Se debe la fundación de "La Tribuna" al esfuerzo de un grupo de repórters conservadores, animosos y entusiastas.

Las oficinas de dicho diario se han instalado ya en el local del Círculo del Partido Conservador, Prado y Monte, altos.

Celebraremos la aparición de "La Tribuna" y felicitamos a sus esforzados fundadores, deseando al nuevo colega larga vida.

EL GENERAL ASBERT INICIA SU CAMPAÑA ELECTORAL

El pasado domingo y en el término municipal de Melena del Sur inició su campaña el candidato a Gobernador del Partido Conservador Nacional General Ernesto Asbert y Díaz.

Numerosos elementos del citado Partido le recibieron, organizándose una manifestación hasta el local donde habían de celebrarse las postulaciones a cargos municipales.

Ya en el Círculo del Partido, se constituyó en sesión el Comité Ejecutivo Municipal, llevándose a efecto la designación del candidato a la Alcaldía, que resultó ser el Coronel Luis de Cárdenas; Concejales y Miembros de la Junta de Educación.

Seguidamente fueron revistados por el General Asbert a la salida de la carretera que conduce a Guara, más de trescientos jinetes, mandados por el Coronel Cárdenas, el doctor Silvio Betancourt y el Capitán Antonio Cantón.

Despues se celebró un suculento almuerzo criollo y más tarde un meting, en el que hicieron uso de la palabra los señores José Benito González, Agustín Jejo, y los candidatos a Representantes Manuel Castellanos, Miguel Angel Aguiar, Alfredo O. Ceberio, el Comandante Juan Armenteros, haciendo el resumen, un verdadero resumen, el doctor Agustín de Zárraga.

A instancias del público escaló la tribuna el Gral. Asbert, quien expresó su gratitud por el recibimiento que se le había hecho, terminando con las siguientes frases: el general Machado, me ha ratificado personalmente, que el sería imparcial en la contienda, haciendo unas elecciones honradas, sin presiones contra nadie y con garantías para todos.

La concurrencia le aplaudió entusiásticamente, así como a los demás oradores.

LA GUARDIA IMPERIAL DE CUESTA Y RUIZ

Anoche quedó constituida en la casa, calle de Figuras número 91-A, la agrupación política "Guardia Imperial de Cuesta y Ruiz". La forman numerosos elementos del importante barrio de Vives y el acto de constitución resultó una brillante fiesta política.

LOS LIBERALES SOLANISTAS

En los términos municipales de Batabanó y Guaimaro, han quedado constituidas delegaciones de los "Liberales Solanistas", actos que según se nos comunica quedaron a gran altura, formándose ambos comités por los más entusiastas liberales de los respectivos municipios.

ACTOS POLITICOS ANUNCIADOS PARA ESTA NOCHE

Fiesta de honor de José María de la Cuesta, Antonio Ruiz y Manuel Alvarez Builla, en Santa Catalina 16 esquina a la Rosa.

Reunión del Comité General Machado en 10 de Octubre 215, barrio de Manuel de la Cruz.

LA GUARDIA CIVIL ESPAÑOLA EN FILADELFIA

NUEVA YORK, Julio 19. (Zárraga).—El gobierno español ha desistido de enviar a la Exposición de Filadelfia una compañía del cuerpo de alabarderos, como en un principio se pensaba. En su lugar, vendrá un destacamento de la benemérita guardia civil, que lucirá sus vistosos uniformes de gran gala, como ya se hizo en análogas ocasiones, en Londres y en París.

NEVO AYER, EN MINNESOTA

SAN PABLO, Minn., Julio 19—(A. P.)—Ayer nevó sobre los bosques al norte de Minnesota, mientras en esta ciudad situada a 120 kilómetros de aquélla sufría una terrible temperatura de 40 grados centígrados.

TERMINAN LAS NEGOCIACIONES POR TACNA Y ARICA ENTRE CHILE Y BOLIVIA

SANTIAGO DE CHILE, Julio 19. (U. P.)—Las negociaciones extraoficiales que se estaban celebrando en esta capital entre Chile y Bolivia para la asolución del pleito de Tacna-Arica han terminado, según informaciones suministradas en los cenros oficiales.

Se dice en algunos círculos que dicha erminación obedece al hecho de no haber enregado Bolivia al Gobierno de Chile un memorandum que dicra carácter oficial a las negociaciones.

DE VARSOVIA A PARIS, EN AEROPLANO

PARIS, julio 19. (A.P.) El teniente Thoret, aviador francés que piloteaba un aeroplano con alas de 20 pies de ancho y un motor de 40 caballos de fuerza, hizo ayer el vuelo Varsovia-París, en escalas con un promedio de velocidad de 150 kilómetros por hora. Thoret salió de la capital polaca a las 5.10 de la mañana y llegó a Le Bourget a las 3 y 20 de la tarde.

LA LIGA DEL ESTE Y SUS ENCUENTROS

Le dieron los nueve ceros al springfield.—Joaquín Gutiérrez completamente ciego

NEW HAVEN, Conn., julio 19.—(A. P.)—El Springfield recibió hoy los nueve ceros, ganándole el New Haven 6 por 0.

Gutiérrez, como sus compañeros de team, no pudo dar un solo hit en cuatro veces al bate. Su record fué: 4 0 0 1 2 0.

	C.	H.	E.
Springfield	0	3	0
New Haven	6	10	1

Baterías: Metevier, Zellers y O'Neill; Hyman y Lerian.

	C.	H.	E.
Bridgeport	3	8	1
Hartford	2	7	4

Baterías: Enzmann y Leary; Lynch y Knox.

	C.	H.	E.
Albany	9	15	3
Providence	8	20	4

Baterías: Hinkle, Wiltse y Silver; Anderson y Smith, Cronin.

Pittsfield - Waterbury no tenían juego señalado.

UN ACTO BRILLANTISIMO EN "LA CASA GRANDE"

El último domingo tuvo lugar un brillantísimo acto en LA CASA GRANDE, la afamada tienda de Galiano y San Rafael que a su título de "la más antigua", va agregar por una feliz paradoja desprendida del nuevo edificio que está construyendo, el de "la más flamante".

Ante la concurrencia del numeroso personal de ambos sexos, al que se reunió también un crecido grupo de empleados de otros importantes establecimientos del "boulevard" de San Rafael, explicó una interesante conferencia el ilustre abogado, doctor Erro.

Este culto y prestigioso conferencista, que ya ha obtenido varios y muy ruidosos triunfos en otras tribunas habaneras, disertó sobre temas de ambiente profesional, matizando su oración con amenas explicaciones que hicieron de esta provechosísima lección un gratísimo recreo para todos los concurrentes.

Ofrecemos a los lectores del DIARIO DE LA MARINA dos aspectos del acto, en los cuales se puede ver la presidencia, integrada por los dueños de LA CASA GRANDE y por los de las casas invitadas, y el grupo general de oyentes.

Enviamos la más cordial felicitación al Dr. Erro, y también a nuestros amigos Angones y Cía., que si saben convertir diariamente su templo de Mercurio en templo de Apolo, por el arte y buen gusto de todas sus mercancías, demuestran también que saben levantar altares a Minerva.

El Gobierno de España traza normas al Ateneo de Madrid

La "Gaceta", de Madrid, publicó recientemente la siguiente Real orden de la Presidencia, dirigida al ministro de la Gobernación:

"El Ateneo de Madrid, de gloriosa historia cultural, exclusivamente científica, literaria y artística, según reza el artículo 1º de su Reglamento, que ha venido mereciendo decidida protección del Poder público, está actuando al presente, y no por primera vez, al margen de su misión y sirviendo de foco de rebeldía y conspiraciones contra el orden público, no sin la protesta viva de gran número de sus socios y la silenciosa de los muchos que de él se han ausentado, enojados por esta desviación de su finalidad.

"Sería tímido y negligente el Poder público si no hiciera uso de sus facultades discrecionales para poner remedio a la irregularidad señalada, procurando al propio tiempo no malograr la realización de los fines culturales que a dicha Sociedad corresponde llenar.

"Al efecto, S. M. el Rey (q. D. g.) se ha servido disponer:

"Primero.—Que, a partir de la publicación de esta Real orden, se considerará modificado el artículo cuarto en relación con el 31 del Reglamento por que se rige el Ateneo de Madrid, en el sentido de que la admisión de los socios corresponderá por entero a la Junta de Gobierno.

"Segundo.—Que queda suspendida la celebración de las Juntas generales y las facultades que a ellas corresponden reglamentariamente, salvo únicamente la que se convocará anualmente para los fines del caso segundo del artículo 16 del Reglamento.

"Tercero.—Que la Junta de Gobierno, como régimen transitorio, será nombrada de Real orden, a tenor de lo dispuesto en el Real decreto de seis de febrero del corriente año, entre socios del Ateneo.

"Cuarto.—Que se amplíen, sin limitación, las facultades de ésta Junta, en cuanto concierna a impedir el apartamiento y desnaturalización de los fines para que fué fundado el Ateneo de Madrid.

"Quinto.—Que la nueva Junta de Gobierno someterá en el más breve plazo posible, a la aprobación de la autoridad correspondiente, un Reglamento provisional, llamado a regir mientras duran las actuales circunstancias, inspirándose la reforma en la más completa y eficaz utilización del Ateneo como Centro de cultura.

"Sexto.—Con arreglo a lo dispuesto anteriormente, se designa a D. José Soto Reguera como presidente, y a los señores don Gerardo Doval y Rodríguez Formoso, don José Gascón y Martín, don Alfonso Senra Bernárdez, don Daniel Riu Periquet, don Mariano Alonso Castrillo y Bayón, marqués de Casa-Jiménez; don Leopoldo García Durán, don José Fernández Cancela, don Fernando Gil Mariscal, don Francisco López de Goicoechea e Ichaurrandieta y doña Clara Campoamor y Rodríguez, para ocupar los cargos que marca el artículo 36 del Reglamento, según elección que se haga entre ellos mismos, cuya Junta de Gobierno, una vez constituída, dará cuenta de su toma de posesión al Gobierno civil de Madrid".

OLA DE CALOR EN LOS ESTADOS UNIDOS

CHICAGO, julio 19. — La parte occidental de los Estados Unidos está sufriendo temperaturas que llegan a los 112 grados Fahrenheit, y las predicciones de los meteorólogos indican que el calor continuará. En Chicago se han registrado ocho casos de postración, seguidos de muerte, en el día de hoy, subiendo el mercurio a un nuevo record para el mes de julio, de 95 grados. En otras partes del centro-oeste han ocurrido siete defunciones por la misma causa.

Yuma, Arizona, fué la cauidad más castigada por el calor, pero hasta en ciudades tan septentrionales como Dakota, las temperaturas pasaron de 100 grados. En los bosques al norte de Minnesota se han registrado copiosas nevadas.

La Pascua de Resurrección se fija por la liga en el segundo domingo de abril

GINEBRA, julio 19.—(AP) — El Comité de Comunicaciones y Tránsito de la Liga de las Naciones ha decidido someter a la consideración del Consejo de la Liga la convocatoria de una conferencia general el año próximo en el tiempo comprendido entre la sesión preliminar del Comité y la Asamblea de la Liga. El Comité acaba de terminar su novena sesión bajo la presidencia del ilustre diplomático cubano doctor Arístides Agüero Betancourt.

En ella seacordó solicitar en la asamblea de septiembre próximo que se fija la Pascua de Resurrección en el segundo domingo de abril de cada año, teniendo lugar por tanto la Semana Santa en la primera de dicho mes de abril.

Además, acordó pedir a la referida Asamblea que designe comités nacionales que lleven a cabo la reforma del calendario en el sentido de formarlo con trece meses de veintiocho días cada uno.

CUADROS DE ARTISTAS CUBANOS QUE VAN A FILADELFIA

Por el Negociado de Bellas Artes de la Secretaría de Instrucción Pública han sido remitidos a la Exposición Internacional del Sesquicentenario de la Independencia de los Estados Unidos que celebran en Filadelfia, los siguientes trabajos de artistas cubanos:

"Frío de mañana", óleo por Eduardo Abela.

"Los mangos", óleo por Guillermo Alvarez Jiménez.

"Estudio para retrato", óleo por Rafael Blanco y cuatro dibujos a la sepia.

"Florista", óleo por Concha Ferrant.

"Los Centauros" aguada, por Enrique García Cabrera.

"Retrato de la señora J. S. de Cotera', acuarela por Juan E. Hernández Giro.

"El Dolor" y "La Curandera", óleos, por Mariano Miguel.

"El Entierro de Cristo", bajo relieve en yeso, por José Oliva Michelena.

"Retrato de un pintor", óleo y "Gitana", pastel, por Eugenio G. Olivera.

"La mañana en las cumbres", óleo por Domingo Ramos.

"Paisaje de Cuba", óleo por Antonio Rodríguez Morey.

"La silla de Gibara", óleo por Antonio Sánchez Araujo.

"Virginia", óleo por Esteban Valderrama.

"The Wallsoof Bouze", óleo por Manuel Vega.

Estas obras han sido valoradas por sus autores en 15,725 pesos y todas han quedado a cubierto de riesgos por el respectivo seguro.

Cuanto fué preciso para ultimar esta remisión estuvo a cargo del organizador del envío, señor Juan E. Hernández Giro, celoso y competentísimo jefe del Negociado de Bellas Artes de la Secretaría de Instrucción Pública, comisionado al efecto por el doctor Guillermo Fernández Mascaró.

ARDEN 21 TANQUES DE BENCINA Y PETROLEO

WARREN, julio 19.—(SR)—Ha sido destruída hoy por un incendio la planta de refinar petróleo de la Jameson Refining Comuany de esta localidad, estimándose las pérdidas en un millón de pesos. El siniestro comenzó por la explosión de una bomba de aceite, quemándose el departamento de mezclar, y después de propagarse a otros llegó hasta seis tanques que contenían bencina y a quince con petróleo crudo.

VA A HACERSE UNA PELICULA EN CUBA

NUEVA YORK, julio 19.—(A. P.)—Viviana Veron, actriz del teatro mudo, ha embarcado para La Habana, a bordo del "Siboney". Su actuación en el "Ratón Blanco", filmada en Cuba hace dos años, ha sido tan bien acogida, que ahora vuelve a hacer otra película titulada "Voodoo-drum".

ACLARACION AL ESCRUTINIO

Ayer, al dar la relación de la cantidad de votos que tienen las candidatas de nuestro Gran Concurso de Belleza Nacional, se registraron algunos errores tipográficos que hemos salvado inmediatamente.

Según nuestros libros, las cantidades exactas de votos que tienen las señoritas que reclaman, son las que siguen:

María Teresa Mestril, Camagüey, 1.080 votos.

Hortensia Hernández Mena, Habana: 13.170.

Herminia Saladrigas, Habana: 2.360.

Eloísa Fernández Travieso, Habana: 3.420.

Adelina Alonso Rodríguez, Habana: 4.200.

Natividad Ventura Raurel, Camagüey: 4.120.

Rosa Almuyna, Habana: 910.

Azucena Gutiérrez, Limonar: 1140

LA LIGA CATOLICA DE MEJICO VA A BOYCOTEAR A LOS PERIODICOS SI NO PUBLICAN LOS ACUERDOS QUE ADOPTE

Amenazan a los periódicos con retirar sus anuncios (que son el noventa por ciento) si antes del miércoles no insertan la noticia del boycot con que amenazan a las casas comerciales de Méjico

CIUDA DE MEXICO, julio 19. U.P. Noticias a las cuales se da crédito en esta ciudad, informan que todos los anuncios católicos, que son cerca del 90 por ciento de los que se publican en los periódicos "Excelsior" y "Universal", serán retirados a menos de que ambas publicaciones convengan en insertar antes del miércoles una información detallada del boicot con que los católicos amenazan a las casas comerciales de México.

Varios representantes de la Liga Católica de Defensa Religiosa han visitado a los directores de ambos periódicos y se han quejado de que no hayan dado a la publicidad detalles del boicot. Si no se recibe ninguna respuesta al ultimatum, los anunciantes católicos retirarán sus anuncios.

Los Caballeros de Colón se reunirán mañana para tomar acuerdos acerca de la línea de conducta que han de seguir.

SE CUMPLIRA LA LEY SOBRE RELIGION EN MEXICO, DESDE PRIMERO DE AGOSTO

CIUDAD DE MEXICO, julio 19. S.R.—Un alto funcionario de la Secretaría de Gobernación, ha hecho declaraciones sobre el palpitante problema religioso, replicando a los cargos formulados y dice que es injusto estimar que exista predisposición alguna por parte del Gobierno en materia de cultos, sino simplemente que se procedido a hacer cumplir un precepto constitucional y una reglamentación del artículo 130, en uso de su perfecto derecho a proceder así y asegurando que cuando respeten las leyes podrán vivir libremente en México al amparo de las mismas, ratificando que la ley votada entrará en vigor el día primero de agosto y sus mandatos serán cumplidos sin contemplación alguna.

LOS MEXICANOS QUIEREN EXPURGAR SU CONGRESO

CIUDAD MEXICO, Julio 19. S.R. Declárase en los centros políticos que la nueva Cámara de Diputados será francamente hostil a los elementos tildados de perniciosos o arrivistas, no teniendo entrada más que aquellos que por su actuación anterior puedan considerarse dignos de ostentar el cargo. Al efecto, y por los Tribunales de Justicia está haciéndose una depuración minuciosa del proceso electoral, y de ella resultarán acusaciones contra todos los que en su elección recurrieron a malas artes, procedimientos de fuerza, soborno, etc.

UNA EMPRESA QUE ANTICIPA LA HUELGA A LOS OBREROS QUE QUIEREN DECLARARLA

CIUDAD MEXICO, julio 19. S.R. Mañana por la noche espérase en esta capital al Presidente Calles, de regreso de su veraneo en Linares, el cual inmediatamente comenzará a actuar en el conflicto ferroviario, por más que la Empresa lanzó una circular a todo su personal conminándolo para que antes de 48 horas resuelva si secunda el movimiento organizado por las Divisiones del Istmo y Tehuantepec o muestre su disconformidad con el mismo. De este modo, la gerencia trata de saber con qué elementos puede contar en el caso de que la Confederación cumpla su amenaza de dictar el paro para el próximo sábado. Dispone la Empresa que aquellos que están de acuerdo con las órdenes de la Confederación abandonen el trabajo inmediatamente, es decir que se anticipa a separar a cuantos se encuentren descontentos. Ante la actitud de la empresa, que es de franca intransigencia, parece que nada podrá conjurar el conflicto y que estallará la huelga general ferroviaria en la fecha marcada.

MANIFESTACIONES DEL EMBAJADOR MEXICANO EN WASHINGTON

CIUDAD MEXICO, julio 19. S.R. Procedente de Linares donde estuvo a informar ampliamente al Presidente Calles sobre la situación diplomática entre México y los Estados Unidos, ha llegado a esta ciudad el Embajador en Washington señor Téllez, el cual desmiente el rumor de que la Casa Blanca haya iniciado representación alguna ante la Cancillería Mexicana por la próxima vigencia de la ley religiosa, ya que mantiene el criterio de que los Gobiernos pueden legislar libremente en sus asuntos interiores. Niega también que entre ambos países existan problemas internacionales delicados, y en cuanto a su viaje declara que solo obedece al deseo de tomar algunos días de descanso, proponiéndose permanecer treinta días en México. También conferenció ampliamente con el Secretario de Relaciones.

UN TERRIBLE DRAMA, QUE COSTO LA VIDA A UNA SEÑORA Y A SU HIJITA, SE DESARROLLO EN CIENFUEGOS AYER

A la altura de Corona (Punta Gorda) un fuerte golpe de mar hizo caer al agua desde una lancha motora a una mujer con una niña en brazos, pereciendo ambas, fuertemente abrazadas

(Por telégrafo)

Cienfuegos, julio 19. — DIARIO DE LA MARINA, Habana.—Mucho después de las regatas efectuadas ayer tarde, regresaban varias familias en el motor "Triti" y a consecuencia del fuerte oleaje formado a la altura de Corona (Punta Gorda) un golpe de mar hizo caer al agua a una mujer que llevaba una niñita en brazos, desapareciendo ambas instantáneamente.

Varios individuos trataron, acto seguido de salvar a la madre e hija, inútilmente.

El esposo, que también viajaba en dicho motor, fué atacado de fuerte presión nerviosa al presenciar tan terrible escena.

Casi de noche fueron encontrados ambos cadáveres: la infortunada madre tenía agarrada a la niña, fuertemente, entre sus brazos. La extinta se llamaba Eudoxia Curbelo.

SIMON,
Corresponsal.

UN JOVEN AHOGADO EN MAYARI

MAYARI, Julio 19.—DIARIO, Habana.—Bañándose en el río Mayarí se ha ahogado Pedro Martínez, oficial de telégrafos de esta Villa. El infortunado Martínez era persona dignísima. Sus familiares son vecinos de Güines.

García, Corresponsal.

SE SOLICITA LA DETENCION DE UN JUEZ MUNICIPAL

Se trata del de Palmillas, al que se acusa de malversación y de falsedad. Otras noticias

En la jefatura de la Judicial se recibió un telegrama del Juez de Instrucción de Colón, interesando la detención del juez municipal de Palmillas oJsé Borges Hernández, que está acusado de malversación y de falsedad en documento oficial.

NO SABE SI LE HURTARON LA CARTERA O LA PERDIO

En la Secreta denunció Mr. Oliver Sham, vecino de Consulado 20, que su esposa Katherine Sham, tomó un automóvil en la Manzana de Gómez para dirigirse a la Estación del Arsenal, y notó la falta de una cartrra contnindo joyas por valor de $1.200 y $149 en efectivo. Ignora si perdió la cartera o se la robaron.

ALZAMIENTO COMERCIAL

Denunció en la Sección de Expertos Mario Sentmanat GaGrrido representante de "The Cuday Packen, de Arbol Seco 54 que vendió mercancías por valor de $220 a Antonio Combarro y Cesar López los cuales sin pagar las mercancías se alzaron, habiendo sabido que no son comerciantes.

TRATABA DE ROBAR

El vgiilante 1371, P. Pérez, halló riñendo en el interior de la casa Bernal 22 a Tomás Peñalver, de 19 años, vecino de Pérez 27, y a Severiano Domínguez Pardo, de 26 años, vecino de la casa en que sostenían la reyerta.

Expuso Domínguez que como Peñalver sufrió lesiones leyes, siendo asistido en el primer Centro de Socorros, que Peñalver trató de sustraer un alfiler de brillantes, abalanzándose sobre su hermana Ana Domínguez, para entrar, por lo que él, en defensa de su hermana, riñó con Peñalver. Este fué remitido al Vivac.

ROBO DE ROPAS, DINERO Y OBJETOS

En la habitación número 21 de la casa Villegas 42, sustrajeron, violentando la cerradura del cuarto, objetos y ropas a Gervasio Fernández Alonso, español, de 42 años, y a Ricardo Matos Santos, de España, de 35 años, ambos vecinos de dicha habitación. Fué detenido por el vigilante 1485, Gumersindo Arias Fernández, español, de 19 años, al que acusó Fernández de ser autor del robo. Ingresó en el Vivac.

ATENTADO

El menor Camilo González Hernández, de 15 años, vecino de Zaragoza 35, se hallaba escandalizando anoche en el cine Cerro Garden y al requerirlos el vigilante especial del cine, número 165, le arrojaron una botella y un ladrillazo. Fué detenido Camilo, que fué entregado a sus familiares por ser menor de edad.

LA FALTA DE TRABAJO LE IMPULSO A SUICIDARSE

En Emergencias fué asistido ayer de madrugada Joaquín Peñalver Díaz, mestizo, pintor, de 24 años, vecino de Sitios 70, que ingirió salfumán y yodo, con ánimo de privarse de la vida, por encontrarse en muy mala situación económica y sin trabajo.

El capitán de la Sexta Estación, Constantino Albuerne, levantó acta del hecho.

SUFRE CON LAS NEVADAS EL GANADO LANAR ARGENTINO

BUENOS AIRES, Julio 19.—(UP.) Las continuas nevadas en Santa Cruz, una de las regiones más ricas en lana de la Argentina, amenazan con la muerte de la mitad del ganado lanar, según informe enviado por el Gobernador de Santa Cruz al ministro del interior de la Argentina.

EL CERTAMEN DE SIMPATIA DE LA COLONIA ESPAÑOLA DE BAEZ

(Por telégrafo)

Baez, julio 19 —DIARIO DE LA MARINA, Habana.—A consecuencia de las torrenciales lluvias no se celebraron los escrutinios del Certamen de Simpatía de la Colonia Española en domingos pasados. Anoche, ayudados por el buen tiempo efectuose con el resultado siguiente: Carmen Cuadra 50,728 votos; Emma Valdés 37,656; Adelina Borges 29,962; Zoila Rivera 12,900; Carmen Márquez 8,212.

LLADA,
Corresponsal.

LA CAMARA DE COMERCIO DE GUINES FELICITA AL SEÑOR PRESIDENTE DE LA REPUBLICA

(Por telégrafo)

Güines, julio 19. — DIARIO DE LA MARINA, Habana.—La Cámara de Comercio de ésta trasmitió un telegrama al honorable señor Presidente de la República, felicitándole por las manifestaciones hechas a la comisión de la Cámara de Comercio de Ciego de Avila, que le visitó, referentes a la revisión de los balances del cuatro por ciento.

Alonso Novo.

SENTIDO FALLECIMIENTO EN CONSOLACION DEL NORTE

(Por telégrafo)

Consolación del Norte, julio 19.—DIARIO DE LA MARINA, Habana.—Anoche falleció el antiguo y preeminente vecino don José Ferrer. El comercio cerró sus puertas en señal de duelo. Nuestro pésame a sus familiares.

SANCHEZ,
Corresponsal.

EXITO DE LA VERBENA DE LAS DAMAS CATOLICAS DE ANTILLA

ANTILLA, julio 19.—DIARIO DE LA MARINA.— Habana.— Resultó en extremo entusiasta el recibimiento tributado al señor Félix del Prado por el pueblo de Antilla.

Una muchedumbre lo acompaña a la Casa Consistorial, en donde hablaron el señor Rigual, Arturo García y el doctor Llama en términos encomiásticos a la labor realizada por el señor Prado en beneficio de Antilla.

El señor Prado dió las gracias conmovido y el pueblo, sin distinción de matices políticos, lo aclamaron sin cesar.

Como se esperaba, resultó un completo éxito la verbena de las damas católicas, viéndose el amplio paseo de la Avenida invadido por numerosa concurrencia desde las cuatro de la tarde a media noche.

El pueblo, como siempre, se mostró espléndido, haciendo el consumo total de los diversos artículos a la venta, por lo que el éxito pecuniario quedó asegurado ampliamente.

Corresponsal.

SIGUE LA VISTA DE LA CAUSA POR ASESINATO DEL ALCALDE DE GUANTANAMO

SANTIAGO DE CUBA, julio 19.—DIARIO DE LA MARINA.—Habana.—Abandonó este puerto hoy el buque de guerra mexicano "Nicolás Bravo".

Celebróse hoy la décima sesión del juicio por asesinato del Alcalde de Guantánamo. Depusieron varios testigos, no compareciendo tres del acusador particular, motivo por el cual suspendióse la sesión para reanudarla pasado mañana que informarán las partes. El juicio termina el jueves.—Corresponsal.

SEGUIRA LA HUELGA DEL ALUMBRADO EN SANTA CLARA

SANTA CLARA, julio 19.—DIARIO DE LA MARINA.—Habana.—Acaba de terminar la manifestación que recorrió varias calles de la población para interesar que siga en firme la huelga de luz.

Distintos oradores hablaron sobre el problema, dándose vivas al alma del movimiento, Angel Estapé. La lluvia impidió mayor concurrencia de público.—Corresponsal.

MOVIMIENTO MARITIMO

NUEVA YORK, julio 19. (A. P.) —Llegó el Cananova, de Santiago. Salió el Nordamerika, para Santa Lucía.

BALTIMORE, julio 19. (A. P.)—Salió el Santor, para Daiquirí.

NUEVA ORLEANS, julio 19. (A. P.)— Llegaron el Baldbutte, de Cienfuegos; el Heredia, de la Habana.

GALVESTON julio 19. (A. P.)—Llegó el María de Larrinaga, de la Habana.

DROGUERIA SARRA
LA MAYOR
SURTE A TODAS LAS FARMACIAS.
ABIERTA TODOS LOS DIAS Y LOS MARTES TODA LA NOCHE.

FARMACIAS DE TURNO

MARTES

Concordia número 200.
San Francisco y Lawton.
Pérez y Villanueva.
Infanta número 107.
San Leonardo y Flores.
Cerro número 458.
Churruca número 16.
17 entre K y L (Vedado).
Carlos III y Oquendo.
Concordia y Oquendo.
San Miguel y Lealtad.
Salud y Gervasio.
Galiano número 50.
Reina número 71.
Corrales y Cienfuegos.
Aguila número 232.
Monte número 328.
Consulado y Colón.
Aguila y Barcelona.
Teniente Rey y Compostela.
Tejadillo y Compostelea.
10 de Octubre número 600.
Compostela y Conde.
San Lázaro número 324.
Jesús del Monte número 231.
Florencia y Bellavista.
Condesa y Campanario.
10 de Octubre número 444.
23 entre 2 y 4 (Vedado).
Milagros número 42.
Animas número 1.
Santo Tomás número 32.
Calle 17 número 453.

NOTA.—Este grupo deberá prestar el servicio público todo el día y la noche de los domingos siguientes:

Agosto 22.
Octubre 3.
Noviembre 14.
Diciembre 26.

M.E.C.D. 2016

SECCION 2ª

QUEJAS DE SUSCRIPTORES
Departamento Central: Habana, M-8404. Agencias: Cerro y Jesús del Monte, I-1994; Marianao, Columbia, Almendares, Buen Retiro, Quemados y Pogolotti, F.O-7090.

DIARIO DE LA MARINA

ASSOCIATED PRESS
Esta Asociación es la única que posee el derecho de reproducir las noticias cablegráficas y la información local que en este DIARIO se publiquen.

SECCION 2ª

AÑO XCIV — LA HABANA, MARTES 20 DE JULIO DE 1926 — PAGINA QUINCE

Cartas de Alemania

LA CRISIS DEL FRANCO VISTA DESDE BERLIN

(De nuestro Corresponsal en Berlín)

El día tantos de junio de 1921 el dólar alcanzó por primera vez en la Bolsa de Berlín la cotización de equis marcos. Fué un día de gran emoción política, financiera y popular. En la Bolsa todo el mundo iba de cabeza. Por la calle, en el tranvía, las gentes se interrogaban sin conocerse. ¿Qué iba a pasar? Frente a las casas de cambio se formaban colas interminables. Las tiendas y almacenes eran invadidos por una multitud dispuesta a llevarse cuanto pudiera a cualquier precio. Todos los periódicos sin excepción, de la derecha y de la izquierda lo mismo que del centro, publicaron unos artículos excelentes, del tono y calidad exigidos por las circunstancias. Artículos enérgicos y serenos a la vez. La crisis era grave, el momento difícil, pero la situación real del país no justificaba en modo alguno una semejante depreciación del signo monetario. Era preciso reaccionar, evitar el pánico por todos los medios, restablecer la confianza. Al Gobierno correspondía dar el ejemplo, marcar la orientación, señalar el camino, formular un programa de saneamiento. Si el ministro de Hacienda se decidía a obrar con la rapidez y energía necesarias, podía tener la seguridad de que el concurso de la opinión pública no había de faltarle.

Hacia el anochecer de aquella jornada histórica, cuando las emociones bursátiles del día habían empezado ya a amortiguarse, el ministro de Hacienda recibió a los periodistas. En la cara del señor....—nadie recuerda, al cabo de cinco años, el nombre de aquel buen señor— se reflejaban, armoniosamente, la sorpresa, la sinceridad y la ignorancia. "Esta nueva baja súbita del marco —dijo el señor ministro—es completamente injustificada y no sé a qué atribuirla. La situación del Tesoro es relativamente satisfactoria y la recaudación de los últimos impuestos votados por el Parlamento ha dado hasta ahora los resultados que se esperaban. Dentro de una hora nos reuniremos los ministros en Consejo para examinar la situación y tomar las medidas pertinentes. Nos encontramos, indudablemente, en presencia de una maniobra combinada contra el crédito alemán y la estabilidad de nuestra divisa. A estimular la funesta actividad de los especuladores han contribuído recientemente las ventas de marcos en gran escala que varios gobiernos extranjeros han llevado a cabo en las bolsas de Zurich y Nueva York. De momento no puedo decir más. En todo caso, el Gobierno está dispuesto a proceder con la máxima energía. El país tiene derecho a que su moneda sea defendida".

Al día siguiente fueron dadas a conocer las trascendentales decisiones tomadas por el gabinete. En primer lugar quedaba suprimida la libertad del comercio de divisas. Se procedería inmediatamente, además, a la creación de una oficina central para reprimir la especulación ilícita. Y por último, se sometería al Parlamento un plan de reorganización financiera basado sobre un nuevo aumento de los impuestos.

Estas decisiones del gobierno merecieron la aprobación casi unánime de la prensa. Algunos periódicos, sin embargo, las encontraron todavía débiles, sobre todo las referentes a la lucha contra la especulación. Para dichos periódicos era claro como el agua que los especuladores en general, los especuladores extranjeros en particular, eran los principales, por no decir exclusivos, culpables de la depreciación del marco. Esta animosidad de ciertos órganos periodísticos contra los especuladores se hacía extensiva a los extranjeros en general, aunque no fueran judíos ni especuladores. Para poner remedio a la crisis financiera de los ferrocarriles alemanes un periódico propuso que se hiciera pagar a los extranjeros tarifa triple.

Bastará con que donde decimos junio de 1921 y Berlín, ponga el lector junio de 1926 y París para tener hecha, con absoluta precisión de detalle, la crónica de lo ocurrido durante las últimas convulsiones del franco. La analogía entre los dos casos, a cinco años de distancia el uno del otro, no puede ser más completa. Puede afirmarse ya, en vista de los precedentes hasta ahora acumulados que, llegado el dólar a una cotización de tantos francos, ocurrirán en París los mismos hechos, el ministro de Hacienda francés hará idénticas declaraciones, el gabinete francés tomará iguales medidas y en la prensa francesa se imprimirán las mismas tonterías que en Berlín cuando el dólar alcanzó por primera vez la cotización de igual número de marcos. Es una regla que hasta la fecha no ha fallado nunca. Con la misma cándida obsesión que en su día el pueblo alemán, persiste hoy el pueblo francés en atribuir la depreciación de su moneda a causas extrañas y misteriosas maniobras: especulación, jugadas de bolsa, acciones secretas y diabólicas de gobiernos extranjeros, confabulaciones de los círculos financieros internacionales. Cuanto más absurda sea la hipótesis mayor será la credulidad de un gran número de ciudadanos para aceptarla. Y para contrarrestar los efectos de esas causas imaginarias se recurre ahora en Francia a los mismos procedimientos que antes en Alemania: se dictan decretos contra la especulación, se aumentan sin cesar los impuestos, se ponen trabas al comercio de divisas, se prohibe (en vano, claro está) la exportación de capitales y así sucesivamente. Todavía no ha propuesto ningún periodista francés que se tripliquen las tarifas ferroviarias para los extranjeros. Es cuestión de tiempo. Tan pronto el dólar llegue a quinientos francos la proposición será presentada con la inevitabilidad de los fenómenos astronómicos.

¿Pero es que los pueblos no pueden aprender unos de otros? ¿Es que no podría servir a Francia de lección lo ocurrido en Alemania? Estas preguntas abren un capítulo de filosofía política que nos guardaremos muy bien de escribir. Lo que sí podemos afirmar,desde luego, es que la lección que le toca ahora aprender a Francia, como hace tres años le tocó a Alemania, es dura, durísima. Se trata, ni más ni menos, de reconocer que, con la guerra, el país se ha empobrecido, y que, por lo tanto, los ciudadanos todos han de vivir con más estrechez que antes. El nuevo marco alemán sigue estabilizado y Alemania cuenta con una moneda sana porque el nivel de vida medio de los alemanes es hoy inferior al de anteguerra. Los funcionarios ganan menos, los empleados ganan menos, los obreros ganan menos hoy que en 1914. Viven, por consiguiente, peor que en 1914, consumen menos, comen menos, beben menos y se divierten menos. Es la lección durísima de la guerra que todos los pueblos, más tarde o más temprano, han de aprender. Para los vencidos ha sido ya bastante amarga. Para los vencedores habrá de serlo más todavía. Pero la lección habrán de aprenderla todos, sin excepción, ineludiblemente.

Berlín, junio de 19266.

Eugenio XAMMAR.

MARCHA APRESURADO DE PARIS EL EMBAJADOR RUSO

PARIS, julio 19.—(SR)—El embajador del Soviet en esta capital ha salido en un avión desde el aerodromo de Le Bourget rumbo a Moscú, llamado urgentemente por su Gobierno.

No ha podido precisarse en los círculos diplomáticos el objeto de este rápido viaje, aunque sí supónese que tiene relación con las negociaciones comerciales franco-rusas.

BUENA RECAUDACION EN NICARAGUA

MANAGUA, Ncaragua, Julio 19. (A. P.)—Nicaragua ha tenido un sobrante en las recaudaciones en pesos 750,000 en los primeros seis meses de este año. Se utilizará ese dinero en el mantenimiento de la guardia rural y en la pavimentación y sanidad de Managua.

INUNDACIONES EN HONG KONG

HONGKONG, Julio 19. (A. P.)—Se ha registrado la más terrible tempestad que se recuerda en esta localidad, y están inundadas diversas partes de la ciudad y de la isla. Han perecido ahogados numerosos chinos, pero no ha ocurrido daño alguno en la bahía o a los buques anclados en ella.

TRES DIAS CONSECUTIVOS DE DANZA

PEOCATEYO, Idaho, Julio 19.—(A. P.)—Los pieles rojas continúan su danza de tres días alrededor del mástil de totem para ganar el favor del dios del Sol. Muchos se han rendido a la fatiga, pero los demás continúan bailando día y noche.

EL CONGRESO EUCARISTICO Y LOS TRANVIAS DE CHICAGO

CHICAGO, Jlio 19. (A. P.)—En los tres días que duró el Congreso Eucarístico Internacional aquí celebrado, los tranvías transportaron 15 millones de pasajeros, y en Junio el total de pasajeros transportados ascendió 133.000.

TIERRAS MADERERAS DEVASTADAS

MISSOURI, Ma., Julio 19. (A. P.) En los incendios forestales que devastan esta comarca, han sido destruídas 20,000 acres de tierras madereras en el bosque de Kaniksy, en Idaho y Washington y 10,000 más en las reservas forestales de Black Feet, en Montana.

NUEVO MINISTRO GRIEGO

ATENAS, Julio 18. (A. P.)—Atanasio Autaxias, ex ministro de Hacienda, ha formado Gabinete a instancias del Presidente Pangalos, de Grecia, en el que figura como Ministro de Estado Lucas A. Rouphos. El nuevo Gobierno ha jurado ante el jefe del Estado.

HOTEL ALAMAC
Breadway esq. a calle 71
Nueva York

EL HOTEL PREDILECTO DE LOS CUBANOS Y DE LOS HISPANOS EN GENERAL

¿Por qué?
Porque ....
Se atiende a todos a la española, y se les habla en español.
Es modernísimo, elegante, económico, a prueba de fuego, y está en el corazón de Nueva York, cerca de todas partes.
Su "chic hispano" es insuperable e inconfundible.
La fama de sus salones y restaurants es única. ¿Quién no oyó hablar de su gran sala "Elizabeth", su "Salón Japonés", sus restaurans 'Azul' y "Medioeval" y sobre todo, el "Congo Room", con su estupenda terraza sobre el piso 20, que domina Nueva York?
¿Y quién no se deleitó con la magnífica Orquesta del Alamac, intérprete de nuestros clásicos danzones?
Los precios del Alamac, al alcance de todos, son los siguientes:
Cuarto sencillo para 1, $ 4.50
Para dos personas . . . „ 6.00
Cuarto doble, para 1 o 2 „ 8.00
Por mes „180.00
TODOS CON BAÑO Y DUCHA
Departamentos de sala, un cuarto, y baño y ducha, desde $225 al mes.
Hay también departamentos con 3 o 4 alcobas, además de la sala, y con 2 baños, a precios de verano.
Cocina moderna y criolla bajo la experta dirección de un excelente cocinero español.
Intérpretes y sirvientes de habla española.
Atención especial a la clientela hispana baja la directa supervisión del señor
ANTONIO AGUERO
Gerente Hispano
HARRY LATZ OWNERSHIP MANAGEMENT

HERRIOT, EL JEFE SOCIALISTA FRANCES, HA CONSEGUIDO AYER, DESPUES DE GRAN TRABAJO, FORMAR UN NUEVO GABINETE

Los jefes conservadores, que no creen que sea Herriot el hombre capacitado para resolver la situación, fué causa de que aquél desistiese de constituir un nuevo gobierno de unión nacional

LISTA DEL NUEVO MINISTERIO Y DE LOS SUBSECRETARIOS

El nuevo gobierno formado ahora por Herriot, salvo alguna sangre nueva que le ha inyectado, es el mismo que había presentado en el año de 1924, cuando el dolar valía solo 15 francos

PARIS, Julio 19 (AP) Al cabo de varias vicisitudes que amenazaron anular sus esfuerzos, ha logrado Herriot formar Gabinete que se encargue de la gobernación de Francia. Así lo ha anunciado oficialmente el jefe socialista a las siete de esta noche. Su gobierno queda definitivamente constituido en la siguiente forma:

Primer ministro y ministro de Estado: Edouard Herriot.
Ministro de Justicia y Alsacia-Lorena: Maurice Colrat.
Ministro de Hacienda: Anatole de Monzie.
Ministro de Marina: René Renoult.
Ministro de la Guerra: Paul Painlevé.
Ministro de Educación: Edouard Daladier.
Ministro de Comercio: Louis Loucheur.
Ministro del Interior: Camillo Chautemps.
Ministro de Pensiones: Georges Bonnet.
Ministro de Agricultura: Henri Queille.
Ministro de Obras Públicas: André Hesse.
Ministro del Trabajo: Louis Pasquet.
Ministro de las Colonias: Adrien Dariac.

Subsecretarios: de la Presidencia, Albert Milhand; de Hacienda, Jacquier; de Guerra, Jacques Dumesmil; de Aviación, Barthelemy Robaglia; de las Regiones devastadas, Maitre; de Educación Técnica, Gastón Bazile; de Naturalización e Inmigración, Charles Lambert; de Marina Mercante, Mallarme; y de Presupuestos, Paul Morel.

La primera intención de Herriot consistió en formar un Gobierno de unión nacional, en el que estuvieran representados todos los partidos menos lo extremistas. Pero esta resolución fracasó a causa de la resolución de los jefes conservadores que no consideran a Herriot el hombre capacitado para formar la unión necesaria que ha de solucionar el problema financiero del país de acuerdo con todas las fuerzas de la nación.

Su segundo plan consistió en ampliar la antigua coalición de las izquierdas y confiar principalmente en la mayoría de socialista y radicales. Este proyecto fracasó también con la retirada de Trocquer, a quien quiso dar la Cartera de Obras Públicas.

Herriot logró ganarse el apoyo de Maurice Colrat, que fué miembro del último Gabinete de Poincaré, y que desertó desde entonces del bloque nacional, el cual ingresa en el ministerio en representación de los moderados desempeñando la cartera Justicia y de Alsacia-Lorena.

El nuevo gobierno, a pesar de alguna sangre nueva que parece inyectarle, es tan semejante al que hizo Herriot en 1924 que puede decirse que es casi el mismo, solo que con dos años más de edad. También son los mismos de 1924 los problemas a que tendrá que hacer frente el Gobierno de Herriot, asimismo agravados por la edad. Cuando Herriot ocupó por vez primera el poder halló el dolar a 15 francos, ahora lo encuentra a 46.42 fracos. Cuando se presente ante la Cámara como jefe de una nueva combinación, tendrá que responder a los cargos que le hará la oposición acerca de la baja del franco, debida principalmente a su programa de hace dos años que destruyó la confianza, y a la oposición que vinieron haciendo sus partidarios a las medidas propuestas por los gobiernos que se sucedieron.

La vida del nuevo Gabinete se espera que sea muy corta. Esta es, al menos, la opinión de todos los grupos políticos, incluso de los propios partidarios de Herriot, basada en que el primer ministro volverá a hacer política en el programa socialista que no es propable que acepte el Senado, y que dividirá a la Cámara. Las predicciones son que el Gobierno durará hasta que presente un programa financiero en el Parlamento, y que despues sobrevendrá la crisis, que solo podrá resolverse encargando la formación de Gobierno a Poincaré, cuyo nombre ha sido mencionado con frecuencia en las discusiones que se sostuvieron hoy en los pasillos de la Cámara.

Se habla mucho acerca de la necesidad de votar otro aumento de la circulación fiduciaria a causa de la demora en ponerse en práctica medidas que estabilicen la hacienda. Louis Malvy, ex-ministro del Interior, y otros diputados, sostienen opiniones pesimistas, basadas en las noticias que poseen de los distritos rurales los cuales impacientes por la repetición de tanta crisis ministerial, están vendiendo sus bonos de defensa nacional.

En medio de tan grave situación algún consuelo habia de encontrarse, y consiste en que el pueblo francés está despertando y es probable que obligue al parlamento a resolver la crisis dejando a un lado todas las ambiciones políticas.

BAJA EL FRANCO A 47 POR DOLAR

PARIS, Julio 19 (UP) El nuevo Gabinete no ha sido bien recibido en la Bolsa. La noticia de que Herriot lograba al cabo consolidar su deseo de formar Ministerio produjo pánico, motivo por el cual el franco bajó momentaneamente a un nivel mínimo de 235.50 por libra esterlina y 48.75 por dolar. Más tarde se fué reponiendo esta divisa, monetaria, oscilando durante el día entre 46 y 47 por dolar.

¿"Ocurrirá mañana otro descenso vertical del franco? Las personas bien enteradas creen que, a pesar de haberse resuelto, temporalmente al menos, la crisis política en Francia, no existen garantías de ninguna clase que eviten una nueva baja de la moneda. Además de las distintas explicaciones técnicas que se han dado para justificar este descenso del papel-moneda francés, se considera que la razón fundamental radica en la política y en el hecho de que el Tesoro de Francia, que no posee dinero, se encuentra en el caso de cumplir obligaciones estupendas.

Herriot formó su gabinente despues de haberse negado a colaborar con él preeminentes políticos. Raymond Poincaré se negó por segunda vez a hacerse cargo de la cartera de Hacienda, lo que hizo también cuando Briand trató de formar su último Ministerio, Barthou y Barrault fueron otros dos políticos a quienes no pudo convencer Herriot para que accedieran a formar parte de su gabinete.

La opinión pública en general se muestra disgustada ante la composición del nuevo Gobierno y se da por cierto que Herriot hallará una terrible oposición tanto en la Cámara de los Diputados como en el Senado.

"Un gabinete de unión republicana, tal como el que hemos formado, tiene como única idea la defensa del franco,—dijo Herriot a los periodistas después de haber presentado al Presidente Doumergue los miembros de su Gabinete.—Promete al país energía y pide serenidad y los esfuerzos de la nación que sean indispensables para el restablecimiento financiero".

Anatole de Monzie, nuevo ministro de Hacienda, prometió que dentro de cuarenta y ocho horas tendrá preparado un proyecto financiero.

El Gabinete ha anunciado que comparecerá ante la Cámara el jueves por la tarde para dar lectura a la declaración ministerial. Herriot ha manifestado que espera contar con trescientos votos en la Cámara de los Diputados, aunque nadie puede explicarse de donde los piensa sacar.

LOS ESTADOS UNIDOS LES DISGUSTA LA INESTABILIDAD FRANCESA

WASHINGTON, julio 19. (U. P.) Los funcionarios de este Gobierno comienzan a sentir cierta inquietud debido a los repentinos y frecuentes cambios de gabinete en Francia. El anunciado programa del nuevo Ministerio formado por Edouard Herriot no ha hecho concebir esperanzas de que mejore la situación.

Un alto funcionario que tiene cierto nexo con la Comisión de las Deudas ha interpretado el descontento general que reina en las esferas oficiales, manifestando que Francia debe adoptar una política con cierta idea de permanencia si quiere mantenerse en pie. Este funcionario no cree que el nuevo programa que piensa desenvolver Herriot desde el poder en Francia sea de resultado alguno. Considera fuera de toda posibilidad el plan de someter el arreglo de las deudas a un arbitraje.

HERRIOT SILBADO POR LA MULTITUD

PARIS, Julio 19. (U. P.)—Silbidos y gritos por parte del pueblo de París fueron las primeras recompensas que se dieron a Edouard Herriot, nuevo jefe del Gobierno de Francia, después de haber celebrado la primera reunión con su Gabinete y dado a conocer la lista de los nuevos ministros al Presidente Doumergue.

Cuando Herriot regresó a su antiguo despacho de la Cámara de los Diputados, un grupo de varios centenares de personas se había reunido en los alrededores del edificio. Se dirigieron gritos hostiles al primer ministro y algunos de los que se hallaban en el grupo hicieron llegar a oídos del jefe del gobierno esta pregunta: "¿Qué será del franco mañana?".

EXPLOSION DE DINAMITA EN UNA CARCEL DE CHICAGO

CHICAGO, julio 19 (AP).— Ha ocurrido una segunda conspiración para dinamitar la prisión del Condado de Cook, que actualmente retiene cerca de 800 prisioneros. Ayer hizo explosión una bomba de dinamita dentro de las paredes de la prisión, la cual según se cree es parte de un complot para libertar varios prisioneros acusados de asesinatos.

UN HEROE CABALLERESCO EN BUDAPEST

BUDAPEST, julio 19 (AP). — Después de haberse lanzado con todas las ropas puestas a las precipitadas aguas del Danubio y salvar a la bellísima actriz Paula Gsaky el príncipe Domencio Rooso, secretario de la legación italiana, se ha convertido en el héroe del momento.

El príncipe y la actriz se hallaban tomando el té en un café de la isla Margarita en el río, sostuvieron una discusión y la fogosa actriz se arrojó al Danubio. Sin vacilar, Domencio se lanzó tras élla y logró salvarla aunque con gran dificultad.

AMUNDSEN RECIBIDO CON ENTUSIASMO EN NORUEGA

OSLO. Noruega, julio 19. (AP). El Rey Haakon y la Reina Maud, ofrecieron anoche un banquete de gala en honor de Amundsen y sus compañeros que acaban de regresar a Noruega después de consumar el vuelo al Polo Norte, desde Spitzbergen, Alaska, a bordo del dirigible "Norge". El Rey en un discurso, rindió un alto tributo de admiración al General Nóbile y a Lincoln Ellesworth el norteamericano, que participaron del vuelo, así como a Amundsen.

ES MUCHA GOMA
PIRELLI

La política financiera que seguirá Polonia tendrá por objeto ganarse la confianza nacional y la extranjera

VARSOVIA, julio 19. (A. P.) El ministro Bartel, por primera vez desde el pronunciamiento del Mariscal Pilsudski, ihzo hoy declaraciones relacionadas con el programa del Gobierno, cuyo proceder da a entender que las relaciones entre las autoridades ejecutivas y legislativas de Polonia volverán a la normalidad.

El ministro manifiesta que la política financiera del Gobierno será dirigida con miras de ganarse la confianza nacional y extranjera. Manifestó además que la política exterior de Polonia sería pacífica y protestó enérgicamente acerca de los rumores de agresividad polaca en relación con los países vecinos. Esto particularmente se refiere a noticias existentes de que el Mariscal Pilsudski está preparando una guerra contra el distrito de Kovno, en Lituania. El ministro ha prometido un tratamiento liberal y justo para las minorías en Polonia.

OTRA RECLAMACION DE LOS EE. UNIDOS AL GOBNO. CUBANO

Ha sido formulada por Joseph Barlow, que se encuentra en la Habana procesado por injurias

MEDIACION DIPLOMATICA

Motivó la querella una cuestión con el Sr. Gómez Mena, respecto al asunto del manglar de Urrutia

WASHINGTON, julio 19. (U. P.) Hoy se reanudaron las gestiones que continuarán mañana, con el fin de obtener la intercesión del Departamento de Estado a favor de Joseph Barlow, ciudadano de los Estados Unidos que se encuentra procesado en la Habana por injurias.

Se ha pedido al Secretario de Estado que llame la atención del Embajador de los Estados Unidos en Cuba hacia ese particular o que adopte alguna medida para que los tribunales cubanos procedan a señalar inmediatamente la vista de la causa que se ha seguido a Mr. Barlow.

Las gestiones que se hacen cerca del Departamento de Estado por los procuradores Jerry Malhews y Daniel Downing, obedecen a un telegrama que se recibió recientemente de la Habana, en el cual Mr. Barlow dice:

"Pidan al Departamento de Estado que solicite la inmediata vista de mi causa, suspendida desde el siete de septiembre del año pasado. Estoy obligado todavía a presentarme todos los lunes en la Audiencia a abrirme paso por entre doscientos criminales y a poner mi nombre en el libro de delincuentes.

Los abogados defensores dijeron al Secretario Kellogg que el procedimiento consistía en una querella por injurias formulada por el señor Gómez Mena contra Barlow, con motivo de una controversia que habían tenido los dos acerca del asunto del manglar de Urrutia.

Creen los abogados que todo esto tiene por objeto reducir las probabilidades de que Barlow obtenga un fallo satisfactorio en relación con dicha propiedad. También participaron al Secretario de Estado que Barlow estuvo confinado en su casa debido a una enfermedad y que la no comparecencia semanal a la Audiencia estuvo a punto de acarrearle serias consecuencias. Mathew nos dijo hoy:

"Es grande la molestia que se le impone por lo demorado del procedimiento, comenzado a instancias de su adversario a consecuencia de una controversia civil sobre los derechos de posesión de ciertas tierras."

El Secretario de Estado, Mr. Kellogg ha prometido estudiar el caso. Se indicaba hoy que ciertos puntos de derecho internacional pueden impedir la intervención del Departamento de Estado en ese asunto.

ELLSWORTH Y EL VUELO AL POLO DE R. AMUNDSEN

Dice que Nobile diseñó el "Norge" y lo nombraron capitán del mismo pero no fué nunca su piloto

LO QUE DICE NOBILE

Opina que el papel de Ellsworth en la expedición de Amundsen no fué más que el de un pasajero

NUEVA YORK, julio 19. (A. P.) Lincoln Ellwsworth, co_director con Amundsen en la expedición del dirigible "Norge" sobre el Polo Norte, negó hoy que el general Humberto Nobile, diseñador del aérostato fuera el piloto del vuelo polar. Ellworth asegura que Nobile fué el capitán del "Norge" pero que no intervino en la dirección de la ruta del barco.

"El general Nobile—dijo—ideó el "Norge" y después de su compra por Italia fué conservado como su capitán con un sueldo. En ningún momento durante el vuelo actuó como piloto. Es más, yo dudo que entienda de navegación aérea. Como capitán todos lo respetaban y obedecían, incluso Amundsen y yo mismo. Sería, además, injusto negar a Riiser-Larsen, que dirigió el vuelo al través del mar polar y a Morgan y Wisting, que operaron los compases laterales y verticales la gloria y el honor que merecen. La única participación de Nóbile en la navegación consistió en relevar en la rueda del timón durante tres veces al hombre que lo atendía.

"El general Nobile, como constructor del aerostato, tuvo actuaciones trascendentales durante el vuelo. Cuando el dirigible se veía azotado por fuertes vientos en la costa de Alaska, puso toda su pericia en juego para capear la tormenta, lográndolo. Tanto Amundsen como yo, en nuestro carácter de jefes de la expedición, deseamos dar al general Nobile toda la gloria que merece por construir un buque aéreo que pudo permitirnos atravesar incólumes el mar polar, pero la verdad es la verdad, y las cosas deben dejarse en su punto".

Por su parte, el general Nóbile al conocer las anteriores declaraciones de Ellsworth se apresuró a manifestar.

"Durante las setenta y una horas de vuelos, actué como capitán del buque, dando órdenes a todos y controlando lo que cada uno hacía. Es obvio que el capitán de un barco aéreo no maneja por sí mismo su maquinaria, puesto que su deber es dirigir y vigilar. Ello no obstante, durante varias horas, en los momentos de mayor peligro, creí mi deber manejar el elevador y otras válvulas, puesto que resultaba peligroso dejarlo a personas poco expertas en el manejo de un dirigible.

"Bajo mi dirección y mis iniciativas se hicieron todos los preparativos del vuelo, y en esto trabajé, junto con otros italianos durante nueve meses, mientras Ellsworth se hallaba en los Estados Unidos sin saber ni preguntar nada sobre la expedición. A Mr. Ellsworth cabe el honor de haber donado $120.000 para el vuelo, y esto es desde luego un sacrificio, pero nada más. Ahora bien, el Gobierno de Italia gastó más de doscientos mil pesos en esta expedición, y yo por mi parte ofrendé toda mi actividad y todo mi corazón en aras al éxito del vuelo.

"Podíamos haber triunfado aun sin la colaboración de Mr. Ellsworth, pero sin mí la expedición no pudo efectuarse y no hubiera tenido éxito. Mr. Ellsworth no recibió de mí sino cortesías, pero la verdad es que su papel no pasó en la expedición del de mero pasajero, de un pasajero que tomamos en Spitzbergen y dejamos en Teller. Eso es todo".

HUELGA DE LOS JARDINEROS DEL VATICANO

ROMA, julio 19. (U. P.)—El Vaticano, único lugar vulnerable para los huelguistas en toda Italia, tiene conocimiento de que se prepara una huelga entre sus jardineros. Los lockouts por los patronos y las huelgas por los obreros están prohibidas por el primer ministro Mussolini en Italia, pero la Iglesia Católica, que goza privilegios de extraterritorialidad, no resulta afectada por las leyes italianas.

Por esa razón, los jardineros que se encuentran al servicio de la Iglesia, sosteniendo que sus sueldos de cincuenta centavos diarios son insuficientes para hacer frente al alto coste de la vida, intentan declararse en huelga.

Son inmunes a las severas penas que se imponen a los demás huelguistas italianos y el peor castigo que pueden recibir es que se les despida del Vaticano. La Santa Sede no está inclinada, según parece, a despedirlos, y lo único que le preocupa es que el movimiento societario se extienda a los demás empleados del Vaticano. Una comisión de Cardenales estudia la situación con la idea de aumentar los sueldos de todo el personal.

Han anunciado ya al Sumo Pontífice los Cardenales que forman la comisión, que éste es el mejor medio de impedir la propagación del movimiento.

UNA PELICULA FRUSTRADA

ROMA, julio 19. (U. P.)—Los gendarmes del Vaticano contuvieron hoy por la fuerza las actividades de Bixio Alberino, fotógrafo de una casa de películas, que intentaba tomar una película en los momentos en que el Sumo Pontífice concedía una audiencia a una representación numerosa de obreros en uno de los jardines del Vaticano.

La cámara de Alberini fué confiscada por los guardias. Las reglas del Vaticano prohiben que se tomen películas del Papa ni de ninguna de las ceremonias en que tome parte el Sumo Pontífice.

Century
El mejor Motor Eléctrico
Por mayor y detalle
García & García. Monte 2-G.

DESAPARECEN EN ANGORA TEXTOS DE TRATADOS

CONSTANTINOPLA julio 19 .—(UP. Noticias de Angora dan cuenta que el texto de tratado comercial turco-ruso y otros documentos importantes, han desaparecido. Los periódicos sostienen que han sido robados y hasta indican la posibilidad de que en el asunto se encuentre complicada una organización extranjera.

LOS JORNALES DE LOS OBREROS EN HUELGA EN EL SUBTERRANEO DE NUEVA YORK

NUEV AYORK, julio 19. (A. P.) Los huelguistas del subterráneo iniciaron hoy pleito para el cobro de sus jornales atrasados.

Ante la Junta de Trabajo del Estado, los huelguistas cuyos haberes fueron embargados cuando la Compañía Interurbana del Tránsito Rápido inició acción judicial para cobrar $239,000 como daños y perjuicios, se hicieron representar por la señora Lilian M. Sire. El abogado de la Compañía sostuvo la legalidad del embargo de dichos jornales. El auxiliar del fiscal en representación del Estado, dijo que aun cuando por ahora no se dará decisión final al asunto, no parece que la Compañía puede reclamar esos jornales por el mero hecho de haberse los obreros declarado en huelga, y que además no existe prueba de confabulación por parte de los obreros, asunto éste que en su oportunidad aclararán los tribunales.

RECIO DEBATE CONTRA LOS ESTADOS UNIDOS SE SUSCITO EN LA SESION DE AYER EN EL PARLAMENTO BRITANICO

Duros ataques se fulminaron contra el comercialismo norteamericano respecto de las deudas de guerra, mostrándose gran resentimiento contra los E. Unidos, a los que se calificó de "Shylock" en el asunto

IDEA DE CREAR UN "PLAN DAWES" PARA LOS FRANCESES

Se dijo también que la medida ésta resultara difícil, toda vez que Francia es muy orgullosa y que ha sido ella la que salió victoriosa en la guerra, ignorando la verdad de la situación

LONDRES, julio 19.—(UP)—En la Cámara de los Comunes se ha vertido hoy, en un debate financiero, la idea que se ha concretado de crear un Plan Dawes para Francia.

Además, en el transcurso del debate se atacó duramente al "comercialismo" nostearemicano en relación con el pago de las deudas de guerra, mostrándose un resentimiento enconado contra los Estados Unidos, a quienes se calificó de "Shylock" en sus transacciones financieras con Europa. (Shylock es un personaje famoso de la gran obra de Shakespeare "El mercader de Venecia". El inmortal dramaturgo hizo de este personaje una de sus mejores creaciones. Dicen los eruditos que se inspiró para darle vida teatral en el judío Roderigo López, ejecutado en 1596, por envenenador y trapisondista. Shylock aparece en "El mercader de Venecia" como el tipo más terrible de usurero, ambicioso y sin entrañas).

Philip Snowden, ex canciller laborista del Echiquier, Hilton Young, que perdió un brazo en el valiente raid sobre Zeebrugge en la guerra y otros jefes de la Cámara de los Comunes, tomaron parte en las censuras a Norte América, por su actitud respecto a Europa en lo que a las deudas se refiere. Al cabo, por la noche, Winston Churchill, actual canciller del Echiquier en el Gobierno de Baldwin, hizo una defensa de los conovenios de la deuda con Washington.

"Existe una pequeña hendidura en las relaciones anglo-americanas", dijo Young al iniciar sus ataques contra los arreglos para el pago de las deudas de guerra. "Esa hendidura se debe a una pequeña minoría de los Estados Unidos que insiste en tratar las deudas sobre bases comerciales. Son esas gentes las que hacen su Biblia de su Libro Mayor y su Dios de su comercialismo".

Snowden puso un prefacio a sus observaciones sobre el Plan Dawes para Francia, censurando la actitud de los norteamericanos en materia de las deudas de guerra. Dijo que los Estados Unidos acabarían por apoderarse de los pagos por el concepto de reparaciones que haga Alemania y que ni uno solo de los aliados se quedaría con un centavo.

"Este estado de cosas no puede continuar con carácter permanente y no debe ser interés de Norte América que continúe, dijo. Sería mejor para los Estados Unidos hacer las cosas con generosidad y magnanimidad y no colocar a Inglaterra en la necesidad de la humillante posición de pedir, con el sombrero en la mano, la revisión del convenio de la deuda anglo-americana".

Snowden trató a continuación del convenio franco-británico y declaró que "Francia necesitará su Plan Dawwes, y que parece que no puede poner en orden su casa".

La indicación de Enowden de un Plan Dawes para Francia recibió la inmediata aprobación de Edward C. Grenfell, socio de J. P. Morgan en la casa bancaria inglesa de Morgan, Greenfell and Company. Dijo que comenzaba a perder las esperanzas en Francia y expresó la creencia de que sería necesario un plan similar al acordado para Alemania para resolver la situación financiera francesa. "Pero al adoptar tal medida creo que tropezaríamos con dificultades que no hemos encontrado en otras partes — dijo Grenfell. — Francia no solamente es muy orgullosa, sino que fué la nación victoriosa de la última guerra. Nadie se atreve a decir al pueblo francés el cincuenta por ciento de la verdad de su situación".

Walter Runciman, en sus referencias a los Estados Unidos, dijo que "es posible que en los años venideros los propios norteamericanos deseen la terminación del convenio anglo-americano con el mismo anhelo que nosotros". Explicó que la cláusula relacionada con el pago en metales preciosos en barras estaba causando alguna inquietud en los Estados Unidos a causa de que el pago indefinido en dicha forma al Tesoro norteamericano perturbaría las finanzas de aquel país.

Snowden, al terminar sus censuras al convenio de la deuda, declaró que los Estados Unidos habían conseguido de Francia más de dos veces la suma que Francia debía a los Estados Unidos y que lo mismo había ocurrido con Italia. Agregó que de haber sido por los arreglos de las deudas de guerra de los aliados a los Estados Unidos, el único camino que habría quedado abierto hubiera sido la cancelación. "Si el convenio perdura quince años—dijo Snowden—los Estados Unidos recibirán $1400 000.000 anuales de Europa, que con toda probabilidad será más de lo que Alemania puede pagar por las reparaciones en esos quince años".

Churchill negó que hubiese fundamento para censurar la actitud de los Estados Unidos como se estaba haciendo en la Cámara de los Comunes. Dijo que sólo existía un dos por ciento de diferencia entre la proporción de las deudas anglo-francesa y franco-americana.

"Sería absurdo — declaró Churchill — que Inglaterra adoptase el criterio de que cuanto existe en el convenio anglo-francés corresponda exactamente con el arreglo entre Francia y los Estados Unidos. Nosotros estamos obligados a variar las condiciones a nuestro gusto. La deuda de Francia a los Estados en 15 de junio de 1025, era de pesos 4 135.000.000, que incluye las deudas de la post-guerra. En la misma fecha la deuda de Francia a Inglaterra era de $2.785.000.000. Al tipo de valor actual, los pagos de la deuda francesa a los Estados Unidos, al cuatro y uno por ciento de interés, son de $2.060.000.000 o sea el 49 por ciento de la deuda a su valor presente. Los pagos de Francia a Inglaterra, tomados sobre las mismas bases, serían de pesos 1.310.000.000 o sea el 47 por ciento de la deuda. Esto demuestra sólo un dos por ciento de diferencia. Estoy satisfecho de que Inglaterra no haya sacrificado ningún interés material en virtud del convenio anglo-francés".

El exprimer ministro Lloyd George, contestando a Churchill, dijo que el error que había lanzado a Europa en lo más intrincado de sus dificultades era el pacto para el pago de las deudas de la Gran Bretaña a los Estados Unidos". "Si todo este asunto de las deudas se hubiera borrado — dijo Lloyd George—hubiera sido una gracia concedida al mundo. Si nosotros hubiéramos hecho resistencia, si nos hubiésemos negado a hacer nada y si, por tanto, este convenio con los Estados Unidos no se hubiese celebrado, Europa no tendría que sufrir ahora por las complicaciones que se le presentan".

UNA CARICATURA DEL "TIO SHYLOCK"

LONDRES, julio 19.—(UP)—El periódico "Evening News", de Lord Rothermere, publica en la primera página de su edición de hoy una caricatura bajo el título de "Uncle Shylock".

La caricatura presenta a un Uncle Sam judío, usando un sombrero de copa y un abrigo de pieles. En su boca tiene un hermoso tabaco, y la mano derecha está oculta detrás de la espalda, armada con un cuchillo. Lleva en la mano izquierda una cesta con un letrero en que se lee "depósito de carne". Dentro de la cesta se ve el cuerpo de un niño agonizando, que es el franco.

TEMPERATURAS EN LAS PRINCIPALES CIUDADES DEL MUNDO

PARIS, julio 19. (U. P.)—Según el "New York Herald", edición de esta capital, las temperaturas en las principales ciudades del mundo han sido:

París, 77 grados Fahrenheit; Londres, 73 grados; Niza, 83; Bruselas, 68; Nueva York, 84; Washington, 90.

FIESTAS HISPANO-AMERICANAS EN FILADELFIA

FILADELFIA, julio 19. (AP)—El doctor Enrique Olaza, Ministro de Colombia en los Estados Unidos, será huesped de honor de la Exposición sesqui-centenaria en el día de Colombia, señalado para mañana. Se descubrirá un tarjetón dedicada al gran patriota colombiano Manuel Torres, en la iglesia de Santa María, y después el doctor Olaza visitará la Exposición

El día de Venezuela, 24 de julio, se honrará la memoria de Simón Bolivar, el Libertador de la América del Sur, día en que se celebra también el 143 natalicio del gran patriota sur-americano. Se celebrarán ceremonias especiales en el "Foro de los Fundadores" y darán color militar al homenaje los soldados y marinos de los Estados Unidos. Representarán a Venezuela el doctor Francisco Gerardo Yañez, el doctor Ovidio Pérez y el doctor Para Márquez.

ARDEN 500,000 LIBRAS DE BOMBAS QUE NO EXPLOTAN

DOVER, Nueva Jersey, julio 19.—(AP).—Los peritos del Gobierno que investigan la reciente catástrofe del arsenal de Lake Denmark anunciaron hoy que habían allí ardido 500 mil libras de turpinita sin hacer explosión.

VIAJES A PARIS
55 DIAS DE EXCURSION por $860.00
85 DIAS DE EXCURSION por $1.150
115 DIAS DE EXCURSION por $1.450
En estos precios está comprendido el pasaje de ida y vuelta en primera clase, hoteles y manutención completa de primer orden, billetes de teatros, excursiones y otras diversiones.
EN ESTAS EXCURSIONES CADA INDIVIDUO VIAJA COMPLETAMENTE INDEPENDIENTE.
SALIDA EN TODOS LOS VAPORES FRANCESES.
PIDA FOLLETO EXPLICATIVO
PARISIANA
AMARGURA 11
Compañía Trasatlántica Francesa
O'Reilly 9

M.E.C.D. 2016

DIARIO DE LA MARINA

FUNDADO EN 1832

DIRIGIDO HASTA 1919 POR DON NICOLAS RIVERO Y MUÑIZ.
DIRECTOR: JOSE IGNACIO RIVERO Y ALONSO.

Editado por la Compañía DIARIO DE LA MARINA (S. A.) cuyo programa consiste "en la defensa de los intereses generales y permanentes de la Nación cubana, de los especiales de la colonia española establecida en la misma y de la unión y armonía entre los diversos elementos que conviven en el país."—Art. 1o. de los Estatutos.

Presidente: Conde del Rivero. Secretario: Manuel Abril y Ochoa. Tesorero: Joaquín Pina

ADMINISTRADOR: JOSE SOBRINO Y GONZALEZ

OFICINAS: Habana..... DIARIO DE LA MARINA. Nueva York..... Broadway at 71st. St.. Madrid..... Arrieta núm. 9. París..... 61 Boulevard Haussmann.

PRECIOS DE SUSCRIPCION

HABANA		PROVINCIAS		EXTRANJERO	
1 mes	$ 1.60	1 mes	$ 1.70	3 meses	$ 6.00
3 id.	„ 4.80	3 id.	„ 5.00	6 id.	„ 11.00
6 id.	„ 9.00	6 id.	„ 9.50	1 año	„ 21.00
1 año	„ 18.00	1 año	„ 19.00		

TELEFONOS:

Quejas de Suscriptores	M-8404	Deportes	M-4339
Anuncios Económicos	A-3856	Secretaría de la Empresa	M-7714
Anuncios Administración	A-5334	Secretaría de la Dirección	M-9785
Redacción	A-0301	Fotógrafo	M-6844
Repórters	M-6144	Imprenta	M-9665

PASEO DE MARTI 103 — APARTADO 1010 — CABLE: DIARIO. HABANA

MIEMBRO DECANO EN CUBA DE "THE ASSOCIATED PRESS"

EDITORIALES

EL EMBELLECIMIENTO DE MATANZAS

Los lectores del DIARIO DE LA MARINA recordarán, sin duda, que hace dos o tres meses, con motivo de la visita de uno de nuestros redactores a la ciudad de Matanzas, hubimos de escribir varios artículos refiriéndonos a las admirables obras de embellecimiento y utilidad pública concebidas y proyectadas por el celoso y activo Ingeniero Jefe de la Provincia, Sr. Ducasi. Comprendían dichas obras: un parque a la entrada de la Carretera Central en la ciudad, dominando a ésta desde una altura relativamente considerable, con la bahía en último término; la pavimentación de varias calles que atravesaría la citada Carretera hasta la parte Este de la bahía; el traslado del Cuartel del Ejército para un lugar alto, sano y espacioso de las afueras; la constitución de espléndidos edificios escolares en el barrio de Versalles y finalmente, el embellecimiento del Paseo de los Mártires, llamado a ser, según los planes del Sr. Ducasi, uno de los más bellos de la República.

Las risueñas esperanzas de los matanceros, ardientes partidarios, como es natural, de las felices iniciativas del Ingeniero Jefe de la Provincia, se hallan en camino de verse realizadas, según se habrá podido ver en la información publicada por el DIARIO en su edición del domingo. El Secretario de Obras Públicas, Dr. Carlos Miguel de Céspedes, en su visita a la ciudad, acaba de impartirle su aprobación a los citados proyectos, después de comprobar sobre el terreno el plan de conjunto, de gran valor estético y económico, a que responden. Una carretera, que a lo largo de la costa una directamente a Matanzas con la playa de "Varadero", no superada por ninguna otra del mundo, será el complemento natural de las obras de embellecimiento de la ciudad, convirtiendo a Matanzas en una de las más hermosas poblaciones de todas las Antillas.

Matanzas y Santiago de Cuba, no vacilamos en repetirlo, son las dos ciudades cubanas que tienen bellezas naturales más notables. Las dos son también centros de atracción para el turismo nacional y extranjero, por multitud de circunstancias geográficas e históricas, estando favorecidas, una, por su proximidad a la Habana y otra por su alejamiento..

Mejoradas las comunicaciones de Matanzas con la Habana,—que ya son fáciles y rápidas—al construirse la Carretera, embellecida la ciudad con las obras proyectadas por el Dr. Ducasi y aprobadas por el doctor Céspedes, y unida por una buena, corta y pintoresca carretera a Varadero, una nueva era de esplendor, de crecimiento, de aumento en el valor de la propiedad, de animación, de desarrollo intelectual, mercantil e industrial se abrirá para la ciudad yumurina, cuyos paisajes son de los más suaves—por la abundancia de agua,—variados y espléndidos de Cuba. Bien hacen, pues, los matanceros en apoyar con entusiasmo los hermosos proyectos del señor Ducasi La ciudad y la provincia entera, a la cual se extenderán los beneficios, deben hacer suyo el plan de embellecimiento a que nos referimos, adoptándolo como un programa a realizar en el más breve plazo posible y ayudando a vencer los obstáculos que puedan presentarse

Pero estimulado el espíritu cívico del vecindario, debe aspirarse a algo más. Las obras aprobadas en principio por el doctor Céspedes, correrán a cargo del Estado. El Gobierno Provincial, que tiene un Ejecutivo lleno de entusiasmo el doctor Gronlier, y el Municipio, deben, cada uno por su parte, trazarse un plan complementario, concordante con el del señor Ducasi, para convertir a Matanzas en lo que debe ser a poco que sus hijos se interesen en ello: la más bella, limpia y sana ciudad del Norte de Cuba.

Los matanceros no deben temer a la proximidad de la Habana. En las relaciones entre las grandes ciudades y las que les son aledañas, hay dos momentos distintos cuando entran en estrecho contacto. En el primero domina la absorción, que ya Matanzas ha conocido; pero después, al facilitarse más las comunicaciones, hay un movimiento de reacción de la gran ciudad hacia las que vienen a convertirse en sus sitios naturales de expansión y de recreo. Este es el caso de Matanzas, especialmente en relación al turismo. El señor Ducasi se ha dado cuenta de ello. Sus convecinos deben secundarlo sin vacilar

LA PERSISTENCIA DE LA CRISIS FRANCESA

La derrota de Briand y Caillaux hace posible, a juzgar por las noticias que nos trasmite el cable, la vuelta al poder en Francia de M. Herriot, el célebre ex-alcalde de Lyon, cuyo vigoroso libro "Crear", le ha ganado una buena suma de aprecio y popularidad— ya disfrutaba de ambas cosas en no pequeña medida— en los países de habla castellana, Cuba entre ellas. Al mismo tiempo, atrae una vez más la atención del mundo entero hacia la prolongada crisis francesa, una de las más agudas y sostenidas de las que afectan a los pueblos europeos.

Alrededor de esta inacabable sucesión de gabinetes y del constante descenso del franco, hay campo abonado para toda clase de conjeturas de vaticinios, ora de carácter político, ora de orden económico principalmente, no faltando quienes preveen un nuevo fracaso de las instituciones parlamentarias y democráticas, y se afligen o se regocijan, según sus sentimientos, ante la que consideran inminente ruina material de Fracia.

Por nuestra parte no abrigamos tales aprensiones. Cierto que Francia atraviesa desde la terminación de la guerra, en la cual ofreció al mundo asombrado tan gloriosas pruebas de vitalidad, resistencia y heroismo, un período muy difícil de depresión económica, causa directa de lo inestabilidad de sus gobiernos, impotentes hasta la fecha para encontrar fórmulas de arreglo satisfactorias para todos los sectores de la opinión; pero no es menos evidente que la solidez de las instituciones francesas, el buen sentido y el patriotismo del pueblo y la vitalidad de la nación, han sido puestos a prueba en circunstancias mucho más penosas que las actuales, sobreponiéndose triunfalmente a los peligros y las causas de abatimiento y destrucción.

El estancamiento de la población de Francia ha creado en muchas personas superficiamente informadas, una idea errónea de la pujanza de Francia. Al comenzar la guerra mundial, el avance victorioso de los ejércitos de Guillermo II, parecía a esas personas algo natural e incontrastable, determinado tanto por el poderío de Alemania, como por la irremediable debilidad atribuida a Francia, a la cual suponían minada en su vitalidad más recóndita por males vergonzosos y funestos. La victoria del Marne fué lo imprevisto y se la calificó de "milagro". Necesitóse de la epopeya de Verdún, en la cual el espíritu militar y el heroismo de Francia brillaron como en los tiempos más gloriosos de su historia, para que se empezase a admitir que la nación conservaba íntegra la fuente viva de su indomable energía. El genio militar de Foch dió el último impulso a la acción en favor de Francia.

Ahora, con motivo de la caída del franco, reviven los viejos pesimismos, pasándose por alto que Francia, con las regiones carboníferas que han pasado a su poder, ha colocado sus industrias metalúrgicas a la cabeza de todas las de Europa, y que su vasto y rico imperio colonial cuenta con recursos y reservas casi inagotables. La crisis actual no es el reflejo de lo que en el orden de la patología social pudiera llamarse una dolencia constitucional, agotadora de la energía vital de la nación, sino un mal más aparatoso que es realmente grave, mal de organización de falta de coordinación de las opiniones financieras y políticas para resolver problemas económicos de la post-guerra, que exigen sacrificios enormes ciertamente, pero que en ninguna forma son superiores a las fuerzas y a las posibilidades de Francia.

Hasta el presente, esa coordinación de opiniones, lo único indispensable para remediar la crisis, no ha podido producirse, porque las rivalidades políticas lo impiden. No hay que desesperar, sin embargo. Llegará un momento en que el interés nacional se impondrá a las necesidades, a las miras o a las ambiciones más o menos legítimas de los grupos, y entonces no habrá dificultades insuperables para restablecer la situación económica y financiera, ya que Francia no se halla depauperada y decadente, sino tan vigorosa y fuerte como en cualquiera de los más brillantes períodos de su secular existencia nacional.

HACE 93 AÑOS

HOJEANDO NUESTRA COLECCION, NUMERO POR NUMERO

Del núm. 219.— Lunes 22 de Abril de 1833

CAMBIAMOS DE DOMICILIO

"La imprenta y redacción de este periódico, se han trasladado a la misma cuadra de la calle de la Habana No. 184".

Para que no siguieran con el cuento del cólera...

...Como años más tarde se abusó hasta lo indecible de la quiebra de los bancos, tomándola como pretexto para no ultimar muchos negocios, el Real Tribunal de Comercio, que acaso fuera conveniente resucitarlo, tomó el acuerdo que aquí se hace constar:

"Por decreto del Real Tribunal de Comercio se manda hacer notario, que habiendo cesado ya las causas que motivaron la general aflicción de este vecindario, y siendo indispensable por lo tanto que tengan su debido curso todos aquelos negocios que han estado paralizados por semejante motivo, siendo uno de ellos el expediente de corredores, se han ocupado de toda preferencia en completar la organización y arreglo para que tenga efecto la instalación del colegio, prevenida en el código de comercio, y para que así sea y de conformidad con lo dispuesto por el Excmo. S. Intendente Superintendente general de Real Hacienda, se previene a los aspirantes ya calificados, que en el término de 8 días improrrogables, contados desde el tercer anuncio, se presenten a ser examinados por el señor Cónsul don José Joaquín de Aizpurua comisionado al efecto, estableciendo los que no lo estén sus solicitudes, dentro del mismo término, en el concepto que ha pasado, no les serán admitidas. Habana 20 de Abril de 1833.—Francisco de la Rosa".

¡Aquellas direcciones complicadas!...

Ya hemos reproducido algunas, pero esta también merece los honores:

"Maíz superior por mayor y menor, se vende a precios equitativos en la calle de Aguila número 80, entrando por la Seiba para Jesús María, la casa primera de la segunda cuadra".

LOS HAY DESPREOCUPADOS - - - Por ABELA

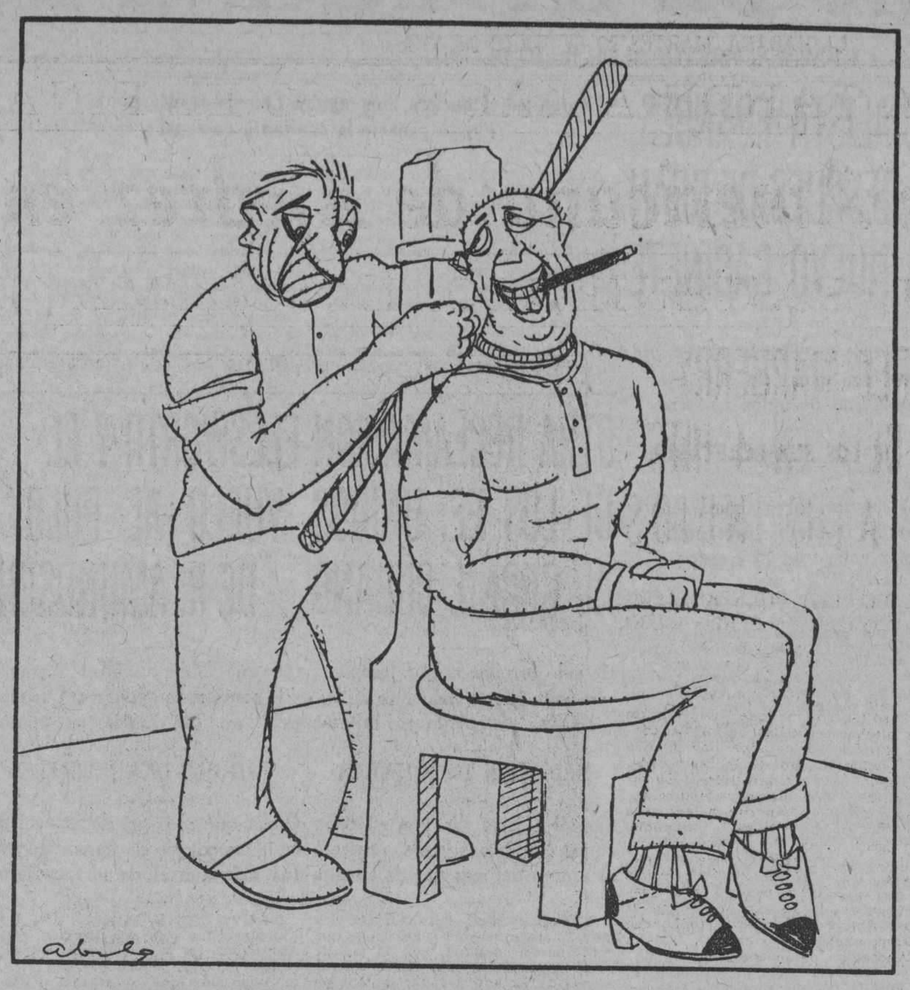

--Le ruego maestro, me tenga cuidado con este granito qne tengo al lado de la oreja..

CRONICAS DE SALAVERRIA

EN LA CIUDAD TENTACULAR

Conocéis el encanto de vivir en un suburbio discreto, bien vestido, que no tenga semejanza con el arrabal? ¿El encanto de vivir en un piso muy alto que parece que colgase del cielo, en vez de ascender ladrillo tras ladrillo de sobre la tierra? ¿Un piso tan alto y tan lleno de luz, que a veces las golondrinas, calculando mal sus vuelos circulares, casi hacen ademán de meterse por el balcón?

¿Conocéis el encanto de tener un balcón tan alto y dominante, que el alma se figura que va marchando en una nave voladora por encima y al margen de la gran ciudad? La primavera se cuela de rondón por el balcón de par en par. Lo mejor, sin embargo, suele ser en las tardes de domingo. Entonces todas las calles a médio construir se apaciguan. Descansan como jornaleros todos los ruidos de la semana. En la casa en construcción de allí en frente no bracean, ríen o riñen los albañiles, ni las poleas rechinan; los cubos de cal reposan junto a los ladrillos ociosos. Entonces sube de las calles solitarias y de los solares y los jardines abandonados un largo, un profundo y pacífico silencio, mientras alguna que otra pareja de enamorados, beneficiándose de la dulce paz, pasa lentamente entre caricias. Es también entonces cuando el sol, antes de ocultarse detrás de un tejado abohardillado, vierte su luz al sesgo como un experto artista y hace que las casas, los árboles y las nubes tomen un admirable relieve como zurbaranesco. Entre tanto el cielo ha adquirido su máximo de pureza y parece estar invitando a rezar a las criaturas. El propio cielo está rezando y en éxtasis. Yo también, de pie frente al balcón, rezo: ¡Primavera! ¡Oh, Primavera!

Desde mi balcón diviso—uno, dos, cuatro—una deliciosa variedad de jardines adscritos a sus correspondientes palacetes. No son míos esos jardines. No conozco, ni pago, a los prudentes jardineros que los cuidan. Pero yo soy un propietario, propietario desde lejos, que asiste a todas las fases de su floración. Yo descubro el momento en que las lilas, en ese jardín de enfrente, se abren en pompas moradas, o cuando llega la estación ardiente y apasionada de las rosas. El enorme castaño de Indias que sobresale de aquel muro, hay una hora del año en que florece con un lujo ostentoso, con esplendidez de gran señor, de príncipe de sangre real entre los árboles. Y en pleno rigor de Marzo, estando todavía el cielo sucio de nubarrones y de frío, un peral que asoma en aquel otro jardín, al convertirse de pronto en una voluminosa flor, hace florecer también, por contagio, la flor de la esperanza en mi alma.

¿Y no es acaso la propia ciudad una especie de vegetación que incesantemente está creciendo a impulso de una ardorosa primavera? Desde mi balcón sigo ese crecimiento implacable. Las casas de siete pisos van levantándose aquí y allá, en toda la amplitud que forma el reino visual de mi balcón. Los solares, como poseídos del ímpetu de una extraña savia, echan hacia lo alto los edificios nuevos como brotes de un arbusto. Los andamios brotan sin saber cómo, y en seguida las filas de ladrillos, con obstinación vegetarial, van subiendo irremisiblemente y no paran hasta el tejado o la azotea. Una, cuatro, diez: las casas nuevas, flamantes y mozas, van llenando los espacios baldíos como las hojas tiernas suelen llenar en abril las ramas del arbusto.

¡Infatigable, invasora, tentacular vegetación de la ciudad que quiere hacerse más grande, cada vez más grande! ¡Savia fecunda de primavera que se convierte en poderosas floraciones arquitecturales! ¡Floraciones de piedra y cal, de hierro y ladrillo, de vigas tensas, y de ese cemento armado providencial que sirve para todo, que a todo se presta, sin que a ninguna proposición de arquitecto o contratista ose protestar nunca, y que, como un formidable cargador de maravillosas fuerzas, consiente que le carguen encima todas las cargas!

La ciudad crece, se ensancha. La ciudad avanza sus tentáculos a lo largo de las calles en cuadrículas, invadiendo los solares uno tras uno. ¡Prodigiosa vegetación de hierro y de piedra! ¿Pero hasta dónde quiere crecer? ¿Hasta cuándo? Inútil pregunta. Sería como si interrogásemos a la inundación, a la selva, al torrente, o cualquier fuerza de la naturaleza: misteriosos e incontrastables. El mundo civilizado se halla ahora bajo el imperio de uno de esos impulsos. Civilización quiere decir ciudad. El mundo está ahora ocupado en producir inmensas ciudades.

Lo que vemos con los ojos, materiales se prolonga, hoy más que nunca, hasta los límites del horizonte de nuestra imaginación. ¿Qué veo en frente de mí? Es la ciudad que crece, se ensancha, se alarga con una intención de infinito. Eso mismo divisa mi imaginación en el horizonte mental. Veo las ciudades hincharse bajo el imperio de un impulso irresistible, junto a los caudalosos ríos o en las riberas de los mares, a la sombra de las colinas históricas o en las llanuras que antes fueron selvas desiertas. Nada lograría contener el avance de las innumerables ciudades, ni la calígine del trópico ni los hielos del círculo polar. Sobre la inminencia movediza del terremoto, San Francisco de California eleva a las nubes sus rascacielos. Sobre las arenas del desierto o bajo la amenaza de los volcanes, en todos los sitios ciudades, siempre nuevas ciudades.

¿Hasta cuándo? ¿De qué secreto del destino podrá surgir el accidente o la catástrofe que contenga esa monstruosa vegetación de hierro, piedra y asfalto? Antes había en alguna parte de los continentes una reserva de pueblos bárbaros que se encargaban de inundar las zonas de civilización demasiado henchidas y maduras, y de inaugurar nuevas Edades Medias que, como el barbecho en los campos fatigados, restituían la juventud a la humanidad. Pero ya se concluyeron las reservas de pueblos bárbaros. Ya es "civilisación" todo el mundo.

¿Seguirán creciendo las ciudades en la misma progresión? ¿Y no encontrarán obstáculo que las contenga, defendidas por una vigilante policía, por una higiene cada vez más eficaz, por un progreso ascendente y mejor dotado de recursos? Londres irá ensanchándose hasta ocupar con su asfalto todo el sur de Inglaterra; Nueva York se unirá con Chicago; la comarca industrial del Ruhr formará una inmensa urbe. Inexorablemente, la ciudad irá tragándose al campo.

Desaparecerán los externos cultivos para dejar paso a los huertos, entre verjas. El chalet con jardín substituirá a la granja. Y como recuerdo de los majestuosos paisajes antiguos, quedarán los parques urbanos. Los últimos animales silvestres se conservarán en las jaulas de los zoológicos. Unicamente las palomas, en su calidad de ornamentación sentimental, vivirán todavía libres en las ciudades, para que las solteronas sensibles puedan arrojarles granos de maíz y de comino, y los gorriones, esos pésimos campesinos que se amoldan tan pronto a la vida de la ciudad.

Pero la ciudad concluirá por ahogarse a sí misma. No será menester la ayuda destructora de los bárbaros. Sofocada por su monstruosa hinchazón, sin aire que respirar, después de haberse tragado al campo, la ciudad encontrará en ella misma la solución de su destino. Y languidecerán las grandes avenidas, se borrarán los suburbios tentaculares, se marchitarán los bosques de hierro y de cemento armado. El campo invadirá las enormes ciudades con un tropel de arbustos destructores...

Entre tanto el cielo ha adquirido su máximo de pureza y parece estar invitando a rezar a las criaturas. El propio cielo está rezando en éxtasis. Yo también, de pie frente al balcón de mi casa, rezo: ¡Oh, destino del mundo! ¡Hágase tu misteriosa voluntad!

José Ma. SALAVERRIA.

GENTE DESCONOCIDA

DR. CLEMENTE VAZQUEZ BELLO

La precocidad es característica en este "enfant terrible" de la política. Tiene mucha prisa siempre. Mozo aun iba a ser representante y le detuvieron; pero luego escaló la Presidencia de la Cámara. Presidente del Partido Liberal, Senador en plena Juventud ¡Presidente del Senado!

Va muy de prisa... las circunstancias le detienen... ¿A dónde llegará? Todos sabemos la respuesta; pero faltan años. ¿Cuántos? ¿Seis? ¿Diez?

Clemente es Vázquez y es Bello. Sus patillas hacen muy decorativo y le dan edad. Es habilísimo. Tiene mano izquierda, pie derecho y ojo de lince.

Buen amigo y buen hermano (¡quién fuese hermano de Clemente!). Un servicio, una palmada, una sonrisa, un guiño. Para todos hay.

Visita las exposiciones de cuadros y hasta tiene sus artistas predilectos. El nos dará un gran museo.

Y está tan bien preparado y es tanta su fortuna, que se ha asegurado por vida, excelente y gratísima compañía. Dice orgulloso:

—¡Siempre la misma!

Y alza la copa.

Armando MARIBONA

LA DECLARACION DE INDEPENDENCIA DE LOS ESTADOS UNIDOS EN 1776 NO FUE MAS QUE "UN INCIDENTE" EN LA HISTORIA DE LA GRAN BRETAÑA, DIJO BALDWIN

ESTO HA ENCOCORADO A LOS NORTE-AMERICANOS

(Por Tiburcio CASTAÑEDA)

Si se destaca esa frase y se la examina de modo aislado pudiera llegarse a interpretarla como una en que "la significación de montar poco" fuese hiriente para cualquier pueblo, pero mucho más para los Estados Unidos que ya se figuran ser la primera Nación del mundo en riqueza, saber y civilización. Pero hay que tener en cuenta que cuando la pronunció el 13 del corriente ese Primer Ministro inglés fué dirigiéndose a los miembros de la Conferencia Histórica Americana al decirles "siempre he tenido la esperanza de leer una "Historia de la Revolución de los Estados Unidos" escrita bajo el punto de vista inglés".

Y dicho así, hay que ver también que esos historiadores americanos se hallaban en Inglaterra, cuando a ellos se dirigía Baldwin estudiando de modo intenso el efecto de la Revolución americana en suelo inglés.

Y siguió diciendo ese cauto y eminente Primer Ministro: "En general todos reconocen el daño que se ha hecho a las relaciones entre los dos países por ciertos aspectos equivocados que se han llevado a la inteligencia poco desarrollada de los niños de escuela de los Estados Unidos. Es posible que en los Estados Unidos se crea que en Inglaterra no se ha fijado suficientemente la atención en esa Revolución que para ellos fué suceso de primera magnitud. Pero en este país, en la Gran Bretaña, la Revolución de los Estados Unidos "fué un mero incidente", porque entonces continuábamos los ingleses la lucha armada con Francia que terminó venciendo a Napoleón, y además, muy ocupados en extender nuestro Imperio en distintas partes del mundo".

La frase despectiva, de ser la Revolución de la Nueva Inglaterra un mero incidente, la explicó, pues, satisfactoriamente Baldwin ante esos mismos historiadores americanos a quienes se dirigía el Primer Ministro inglés.

Y luego añadió Baldwin, como para poner sordina al agravio de la frase "de mero incidente", si como agravio se tomó, y dijo:: "Algunos americanos pueden pensar que nosotros los ingleses no hablamos mucho de la lucha de nuestro Colonia de Norte América con los norte-americanos porque estamos avergonzados de haber sido derrotados; pero eso no es cierto. Por entonces no se pensaba en la división y distinto porvenir de la Metrópoli y la Colonia.

Pero si hubo disfavor en esa frase del "mero incidente" se vió en la continuación del discurso de Baldwin más de un favor para los Estados Unidos, al decir: "Tienen ustedes los Norteamericanos grandes, ingentes problemas que resolver en nuestra propia Nación y yo desearía vivir lo bastante para ver como los resolvíais."

Contestó a Baldwin el Profesor Merriman de la Universidad de Harvard dándole las gracias por haber ordenado que se les abriesen todos los Archivos incluso el del Ministerio de Estado y esperaba, que en Washington también se les pondrían de manifiesto los documentos que necesitaban.

Y con mucho acierto, bajo el punto de vista histórico dijo a Baldwin el Profesor Alvord de la Universidad de Illinois: en las relaciones de origen del pueblo de los Estados Unidos hay que pensar para continuarlas, ya que procedemos de un mismo origen y pensando en esto debemos evitar todo choque, por más que la misma historia de los Estados Unidos nos demuestra que ese origen común no es suficiente lazo para impedir choques de guerra. Y no bastan paliativos para evitarlos; a un niño que llora, se le calma por un momento dándole jarabe, pero entre las naciones es necesario decirse toda la verdad para evitar malas inteligencias.

Lo que sí es evidente es que el Primer Ministro inglés padeció de amnesia ,de falta de memoria, cuando hablando del incidente de la Revolución de la Nueva Inglaterra contra la Madre Patria, hubo de decir que en 1776 se hallaba ocupada Inglaterra en la lucha armada con Francia. Pues eso parece indicar que Interra fué vencida por sus Colonias, porque ella estaba ocupada en Europa y en las Colonias, en guerra contra Francia; pero bastará recordar, con citas históricas la verdad de las fechas, para que se vea que Mr. Baldwin no tenía razón porque la guerra entre Francia y la Gran Bretaña terminó antes que comenzase la Revolución americana y la guerra con Napoleón fué muy posterior a esa Revolución.

La causa ocasional de la Revolución de las Colonias inglesas de Norte-américa fué el haber tratado Inglaterra de obligar a esas Coolonias a pagar una parte del costo de la Guerra con Francia que acababa de terminar; y hay que decir que mientras Inglaterra luchaba con Francia, las Colonias de Norte-américa se pusieron a su lado.

He aquí los datos que aclaran estas afirmaciones:

1763.—El Tratado de París terminó la Guerra de los Siete años entre Inglaterra y Francia.

1765.—Las Colonias de Norte-américa protestaron contra el Impuesto del Sello, votado por el Parlamento.

1773.—Las Colonias de América en el llamado "Te de Boston" protestaron contra el impuesto a la importación.

1774.—El Parlamento inglés intenta obligar a Boston al pago y a privar al Estado de Massassuchets de su autonomía.

1774.—El Congreso Continental se reune en Filadelfia.

1775.—Comienza la Guerra Revolucionaria.

1776.—Se firma la Declaración de Independencia.

1778.—Francia vuelve a la guerra con Inglaterra por haber reconocido la independencia de las Colonias inglesas de Norte-América.

1783.—Tratado de Paz entre la Gran Bretaña y la República de los Estados Unidos.

En esta fecha Napoleón 1o. tenía 14 años.

Es evidente que hechos tan salientes de la Historia de Inglaterra y los Estados Unidos no pueden ser citados con error por el Primer Ministro Baldwin

Por otra parte en las demás Naciones como en España, es indudable que en la Revolución de sus Colonios no puede calificar esta de "mero incidente" aunque se compare con la larga vida anterior a la existencia de esas Colonias, de la Madre Patria.

Lo que urge es no esconderse como el caracol en su concha, sino seguir siendo Gran Nación con más o menos Colonias, que bajo una u otra forma siempre dan grandeza a la Madre Patria que las p—

A TRAVES DE LA VIDA

POR HECTOR DE SAAVEDRA

No habrá nadadores ni pescadores ni marinos, en Cuba, pero cazadores no faltan al extremo que dice Centellas, que entiende de eso, que entre los desmontes para sembrar caña y las cacerías en tiempo de veda, no quedará, dentro de poco, un pájaro ni un venado, como muestra, o, como vulgarmente se dice: "ni para un remedio."

Sin embargo esta afición a la cacería es de todos los países y en la edad media era ocupación muy noble. Parece ser que en todos los tiempos al hombre le ha gustado matar, y cuando no puede hacerlo con sus semejantes por el riesgo personal que se corre, se ensana con los indefensos y los débiles. Muy estimable este individuo humano!

Cuando se enteraban que yo tenía muchos perros en "Bagatelle" me decían:

—Naturalmente; usted será un gran cazador.

—Ni grande ni pequeño, porque jamás he disparado un tiro contra un pájaro.

—¡Vamos! —me decían—. ¿Y para que le sirven entonces los perros!

El alma especulativa del hebreo, asomaba ingénua y sorprendida de tan mal negocio.

Pero voy a contar, a propósito de este asunto de cacería, lo ocurrido a un amigo mío, hace años, en el Unión Club, cuando era presidente el inolvidable Marqués de Sandoval.

Mi amigo, en una tertulia allí habida, se expresó duramente contra el sport que consistía en divertirse matando animales indefensos. Tal vez, con un poco de exageración, dijo que el cazador era no solo un ser sin sentido moral sino un hombre cobarde y alevoso.

Alguno, de la reunión, se dió por ofendido y recogiendo la frase exigió retractación. Mi amigo, por cuestión de amor propio, mantuvo su dicho. Sucedió el envío de padrinos y el duelo consiguiente, porque en aquella época no se pensaba mucho para ir al terreno. Mi amigo salió herido ligeramente en una mano, como ocurre con frecuencia en los combates a espada, y una vez reconciliados los adversarios, el ofendido que había provocado el duelo, le preguntó amistosamente:

—¿Cre usted que no soy valiente?

—Nunca he dudado que usted lo fuera —le respondió mi amigo— ¿pero, dígame, la paloma que usted acecha detrás de un árbol, para dispararle un tiro se figura usted que tiene la misma opinión?

Como los lectores han comprendido la moraleja no necesita insistir, pero si quiero decirles que aquí en este país tan estupendo y que tanto tratan de ridiculizar algunos sapientes europeos, hay una gran asociación contra el sport de la caza. Claro está que son los menos, pero —después de pedir perdón por tan ruda palabra— diré que hay esperanza de que un día lleguen los contrarios a la caza a ser la mayoría, como son hoy los "secos" y como tienen que ser, a fuerza de educación, todos los seres humanos.

Dice esta Sociedad contra la cacería como placer, que es ilógico y un manifiesto contrasentido, que el Estado que no perdona medios de inculcar sentimientos levantados y piadosos, ponga luego un fusil en manos del hombre y le dé permiso para matar al animal que proteje con sus leyes y defiende contra las crueldades y malos tratos. Es inmoral y abiertamente contrario a la educación del pueblo la tolerancia de acciones que pugnan contra el sentimiento cristiano, y es responsable de ello el gobierno que lo tolera.

Aunque algunos amigos míos, cazadores, "que a pesar de ello tienen buen corazón", digan sonriendo como si se tratara de un maniático:

—¡Este Héctor! yo creo que la Sociedad esa tiene razón y que al fin, en el mundo civilizado se acabarán los cazadores, y no habrá mas cacerías porque como decía Juan Federico Centellas, tampoco habrá que cazar...

NEW YORK, 12 de Julio de 1925.

ASPECTOS

LA AVENTURA INFANTIL

Cuenta Santa Teresa que siendo niña quiso irse con su hermanito a tierras de moros para recibir el martirio. Aquellos inocentes niños castellanos exaltados sin duda por las vidas de los santos, como después había de impresionarse la joven Teresa con los libros de Caballería, hasta llegar al puerto del amor divino, vislumbrado en la infancia, aquellos chicos digo no tenían nociones geográficas exactas del itinerario para ir a la Morería. Esperaban acaso que un ángel les guiara y que al llegar al mar encontrarían esperándoles una barca milagrosa.

Me ha hecho recordarles, el lance que acabo de leer en La Razón, de Buenos Aires, de un muchachito argentino de catorce años que se escapó de su casa con intención de ir a los Estados Unidos a dedicarse a artista de cine. Este muchacho sí sabía de itinerarios y de costumbres, aunque el optimismo de la adolescencia le hiciera ver vencidas las dificultades. Para que no le siguieran la pista dejó escrita una carta diciendo que iba a suicidarse. Llevaba el dinero preciso para llegar a una ciudad. Pensaba dedicarse allí a recadero y limpiabotas para ganarse la vida. Entre tanto escribiría el relato de su escapatoria, la novela de un niño argentino que quiso ser un as de la pantalla. Llevaría el original a un periódico. Contaba con el sensacionalismo, con la novedad del asunto y la afición al cine, para que se lo publicaran. Acaso no se daba cuenta con exactitud de estas circunstancias, del ambiente, pero tenía de ellas una noción confusa que le esperanzaba. Una vez publicada su novela de viajero hacia las tierras del cine, el periódico que la insertase le serviría de recomendación para las empresas cinematográficas. Pero había que llegar a los Estados Unidos. Algo sabía el chico de las limitaciones puestas a la emigración y para eludirlas pensaba pasar fraudulentamente por la frontera de Méjico. Este plan, a la vez tan ingenuo y tan calculado, se le frustró, pues fué detenido en el camino.

Lo que sorprende en esta escapatoria es la dosis de sentido práctico mezclada con el espíritu de aventura. La infancia es propensa a la ilusión y al vagabundaje. Son muchos relativamente los chicos que se escapan de su casa movidos por el afán de correr aventuras maravillosas. Mas al niño argentino no se le había ocurrido convertirse en un héroe de película, ser un audaz cowboy, ni un Raffles, ni uno de esos muchachos providenciales que protegen a la virtud en las películas melodramáticas. Aspiraba a una cosa muy diferente y mucho más positiva, a ser un artista de la pantalla.

Calculaba de antemano las dificultades de la empresa: había discurrido a su modo los medios de ganarse el pan, de darse a conocer, de burlar los reglamentos de la emigración. Si por una serie de azares favorables, que caben en lo posible, hubiera llegado a los Estados Unidos, es probable que la peregrinación de este hombrecito precoz de la otra América hubiese interesado profundamente a un empresario norteamericano.

Es probable que la familia del fugitivo tenga otras ideas acerca de la orientación profesional. La fuga indica que la vocación de peliculero no encontraba acogida favorable en el ambiente doméstico. Quizás el joven aventurero tendrá que contentarse con ver películas en vez de cacerías como era su ambición. Acaso será estanciero o doctor y consumirá en el cultivo de la tierra o en las oficinas de una ciudad aquel ímpetu ilusionado de la adolescencia que le puso en camino hacia las tierras encantadas del cine. Como las impresiones y los sueños de la infancia son frágiles y mudables, puede que con el tiempo, el recuerdo de esta travesura le haga sonreír y que a él mismo le parezca mentira haber intentado ser una celebridad del film, cuando tenía catorce años. La resolución con que se lanzó en pos de su sueño y el cálculo con que procuró alcanzarlo hacen creer que no será un hombre desarmado ante la vida, en cualquier otro sendero profesional menos pintoresco.

Algo tiene el mocito de Don Quijote. Mas este Quijotillo de América, sabe perfectamente que las ventas no son castillos, que hay que pagar posada y que es más prudente sortear a la Santa Hermandad que hacerla cara. En su salida hay quijotismo y americanismo, si por americanismo, pensando en el del Norte, entendemos el sentido práctico y la noción de la utilidad.

Muy árida y opaca será el alma donde alguna vez no haya florecido el sueño de la aventura maravillosa y la tentación de ir a buscarla. No hacen falta los libros de Caballería, ni los Tratados místicos, ni los folletines para que esa ilusión y esa inquietud germinen. ¡Pobre del hombre que no haya conocido el encanto de los sueños! Le habrá faltado la sal de la vida. Salvo esta excepción infortunada, todos llevamos dentro nuestro libro de caballería, sólo que no sale al exterior. Sabemos que los sueños sueños son y la prudencia nos retrae de salir corriendo a buscarlos por el mundo. Por eso son tan raros los Quijotes. Y todavía sería más raro que Don Quijote, sabedor de que los molinos son molinos y los rebaños rebaños y de que la Santa Hermandad es más peligrosa que los encantadores, hubiera salido a buscar las aventuras. La vocación, la voz interior que nos llama a una empresa o a una ocupación es frecuentemente desoída porque la experiencia propia o la ajena nos dicen que el camino es áspero, la ganancia dudosa y los riesgos ciertos. Esta prudencia calculista es una de las más tristes y lacias virtudes de la moral doméstica del filisteo. Contribuye a ensombrecer la vida, porque el trabajo, sin vocación y sin ilusión es una galera.

ANDRENIO.

LA CAÑA ES UNA EXCELENTE FRUTA

Habana, 16 de Julio de 1926

Sr. Gabriel Camps.

Estimado amigo: he leído con mucho gusto e interés su artículo Refresco de caña. He subrayado "y antipática a odontólogos y boticaios'r" por ser el uso de la caña blanda muy útil para la fortaleza de los dientes y muy apropiada para la salud, contribuyendo a la remineralización del organismo por la sílice que contiene, que es uno de los elementos más necesarios y de que carecen la mayor parte de los alimentos que ingerimos.

Para convencerse de la riqueza de la caña en sílice no se necesita más que recordar los trozos de vidrio de las fornallas, que están formados de silicatos de potasa o sosa, y aunque la mayor parte del ácido silícico se encuentra en la corteza de la caña, también la contiene el bagazo en el que se halla en combinación con el azúcar vivo, no manufacturado, siendo aquel el verdadero alimento.

Ya los niños actuales no comen caña y es necesario que vuelva esa antigua costumbre, tan beneficiosa para los sanos y sobre todo para los convalecientes; es un buen alimento, desprovisto de efectos tóxicos y un magnético diurético; he tenido muchas ocasiones de comprobarlo; es un reparador de la piel, necesitada de sílice en las úlceras, eczemas, etc.

Es indispensable que la sugestión de poner de moda el comer caña, sea considerada como cosa seria y patriótica y como nociva las malísimas ciruelas y melocotones que nos importan, llevando al extranjero el dinero que hace mucha falta quede en Cuba.

Siga escribiendo, como lo hace, mereciendo con ello los más fervientes elogios de la gente buena y de su admirador y amigo,

Dr. A. Pérez MIRO

M.E.C.D. 2016

SI NO LLUEVE SE DECIDIRA ESTA TARDE A LAS 3 Y 30 EL FINAL DE LA COPA DAVIS

Hoy Termina el Torneo Pan Americano de Ajedrez en el Lago Hopatcon

"PIRATAS" Y "REDS" CONTINUAN SOSTENIENDO LA MISMA DISTANCIA DE AYER

FACIL TRIUNFO DE LOS TIGRES SOBRE EL FILADELFIA

LOS ELEFANTES BLANCOS VEN DE NUEVO ESCAPAR A LOS YANKEES

FILADELFIA, Julio 19. (A. P.)—Los Atléticos perdieron hoy su segundo juego consecutivo con el Detroit, por score de 8 a 3 y cedieron aún más terreno en su aspiración al pennant. Quinn estuvo efectivo hasta el onceno inning, cuando 4 hits y un error por Dykes, dieron a los Tigres un racimo de 4 carreras.

El Catcher Clyde Manion se vió obligado a retirarse del juego cuando se lastimó un dedo al coger un foul en el séptimo inning. Este es el tercer catcher del Detroit que figura en la lista de lesionados. Fué sustituído detrás del bate por Hayworth, de Toronto.

Anotación por entradas:

		C.	H.	E.
Detroit	100 100 042	8	14	1
Philadelphia	000 001 110	3	8	2

Whitehill and Manion, Hayworth; Quinn, Gray and Perkins Fox.

LOS CAMPEONES DE DREYFUSS, VENCEN CON FACILIDAD

"Espejuelos" Meadows se apuntó una nueva victoria

WRIGHT TORNO A OCUPAR SU POSICION DE TORPEDERO

PITTSBURGH, julio 19.—(A. P.)—El Pittsburgh bateó oportunamente contra Genewich y Mogridge, derrotando con poco trabajo al Boston hoy, 10 por 4.

Genewich, en par de innings permitió dos carreras, dió cuatro bases por bolas, un dead ball a un bateador y le pegaron cinco hits. El pitcher Red Oldham ha sido enviado al Kansas City de la Asociación Americana, para dejar lugar a la entrada del infielder Joe Kronin, que ha sido reclamado al New Haven. Wright, el torpedero regular, ocupó de nuevo hoy su posición.

Score:

BOSTON

	V.	C.	H.	O.	A.	E.
J. Smith, lf.	5	1	1	1	0	0
Bancroft, ss.	4	0	1	2	2	0
Welch, rf.	3	1	0	2	0	0
Burrus, 1b.	4	1	1	11	0	0
High, 2b.	4	0	0	2	5	0
Brown, cf.	4	0	2	4	0	0
E. Taylor, 3b.	4	0	1	0	2	0
Z. Taylor, c.	4	1	1	2	1	0
Genewich, p.	1	0	0	0	1	0
Mogridge, p.	2	0	0	0	0	0
Wilson, x	1	0	0	0	0	0
Totales	36	4	7	24	11	0

X bateó por Mogridge en el 9º.

PITTSBURGH

	V.	C.	H.	O.	A.	E.
Carey, cf.	3	1	1	6	0	0
Waner, rf.	3	3	2	2	0	0
Cuyler, lf.	5	2	3	1	0	0
Wright, ss.	5	1	2	1	4	1
Traynor, 3b.	1	1	0	0	1	0
Grantham, 1b.	4	1	2	13	1	0
Rawlings, 2b.	4	1	1	1	1	1
Gooch, c.	4	0	1	2	0	0
Meadows, p.	4	0	0	1	4	0
Totales	33	10	12	27	11	2

Anotación por entradas:

Boston	002 020 000— 4
Pittsburgh	204 003 01x—10

Sumario:

Two base hits: Z. Taylor; J. Smith; Burrus; Cuyler.

Sacrifice hits: Grantham; Carey; Traynor.

Bases robadas: Rawlings; Gooch.

Dead ball: por Genewich, 1.

Bases por bolas: de Genewich, 4; de Mogridge 1; de Meadows, 1.

Struck outs: Mogridge 2; por Meadows, 1.

Quedados en bases: Boston 6; por el Pittsburgh 8.

Umpires: Reardon y Moran.

Tiempo; 1:47.

FUGAZY SUSTITUYE A JACK DELANEY POR BERLENBACH

NEW YORK, julio 19 (A. P.)—El promotor Fugazy anunció hoy haber abierto negociaciones para unos encuentros a quince rounds entre Paul Berlenbach y Mike McTigue, y entre Tommy Loughran y Young Stribling, que tendrán lugar en Ebbets Field durante la segunda semana de agosto. Tiene en proyecto matchear a los vencedores, para sacar un retador para Jack Delaney, nuevo cmpeón light heavy recientemente coronado.

Berlenbach suplantará a Jack Delaney como contrario de Francis Europa, en un match a 15 rounds Charles, campeón light heavy de en Ebbets Field en la primera semana de agosto, según ha informado Fugazy.

"El pulgar lastimado de Delaney requiere que se posponga este match", ha dicho Fugazy, "pero Berlenbach está de acuerdo en cumplir el convenio.

"Pete Riley me ha asegurado que tendrá a Delaney en condiciones en el mes de septiembre, listo para un bout con el supervviente de los matches de eliminación que tengo proyectados", ha anunciado el popular Fugazy.

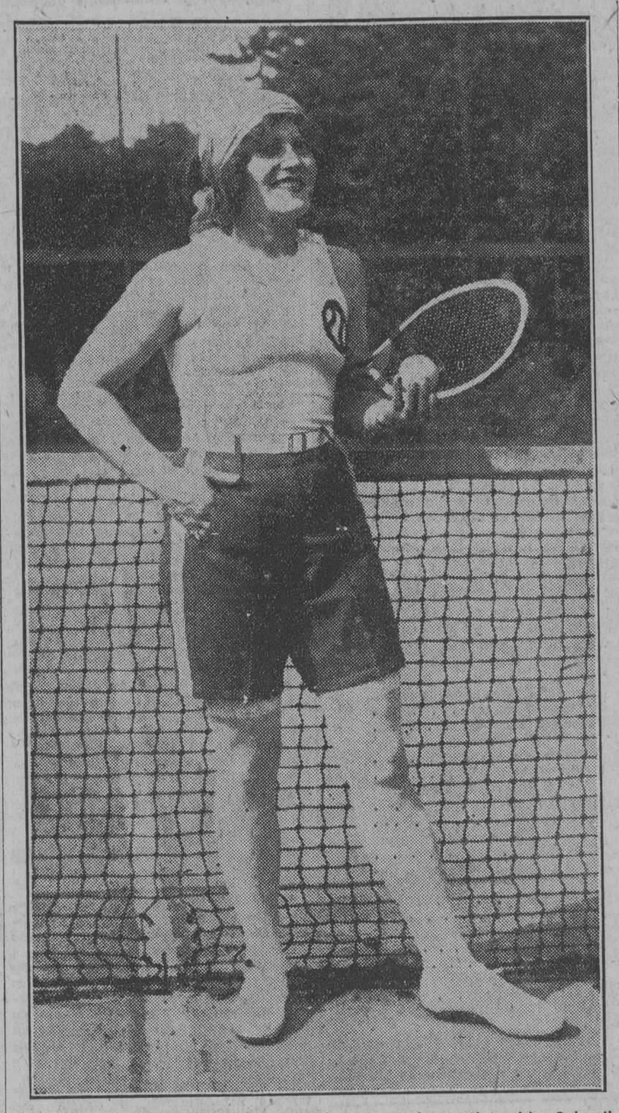

NEW YORK.—En esta foto aparece la encantadora atleta Ida Schnall, champion de atletismo entre mujeres, pues Ida lo mismo juega tennis que corre largas y cortas distancias, que lanza pesos a distancias increíbles en una mujer. Salta obstáculos, monta a caballo, boxea. Hace todo lo que pueda hacer un hombre de grandes fuerzas y agilidad. Además, Ida es una bella chica, tiene una cara divina. Aparece vistiendo la camiseta y el pantaloncito corto puesto de moda entre las mujeres que hacen sports.

FRED MARBERRY DEJA EN 4 HITS A LOS INDIOS

EL CELEBRE PITCHER TAPON ACTUO EN SU SEGUNDO JUEGO COMPLETO

WASHINGTON, Julio 19. (A. P.)—Fred Marberry, que figuró entre los pitchers estrellas de los Senadores durante varios años, hoy pitcheó su segundo juego de la temporada, ganando 4 a 1, conteniendo al Cleveland en 3 hits. Hasta hace una semana, cuando el enorme tejano pitcheó su primer juego, ganándolo, Marberry había ido al box solo en calidad de emergente, pues su tendencia a debilitarse no le permitía al manager Harris ponerlo en un juego completo. Los campeones de la Liga Americana hicieron todas sus carreras en el sexto inning.

Anotación por entradas:

		C.	H.	E.
Cleveland	100 000 000	1	3	1
Washington	000 004 00x	4	10	1

Miller, Buckeye and L. Sewell; Marberry and Ruel.

LOS WHITE SOX LE GANAN UN REÑIDO MATCH AL BOSTON

BOSTON, Julio 19. (A. P.)—Después de perder dos juegos consecutivos con los Red Sox, el Chicago se repuso hoy, derrotando al Boston 5 a 4. Lyons impidió la consumación de un poderoso rally en el noveno inning, conteniendo a los locales después de haber anotado éstos dos carreras. La carrera ganadora del Chicago se hizo en el noveno, cuando Mostil dió su primer hit de la serie empujando a home a Schalk.

		C.	H.	E.
Chicago	000 121 001	5	8	1
Boston	101 000 012	4	8	1

Thomas, Lyons and Grabowski, Schalk, Russell, Heimach, Welzer and Stokes, Bischoff.

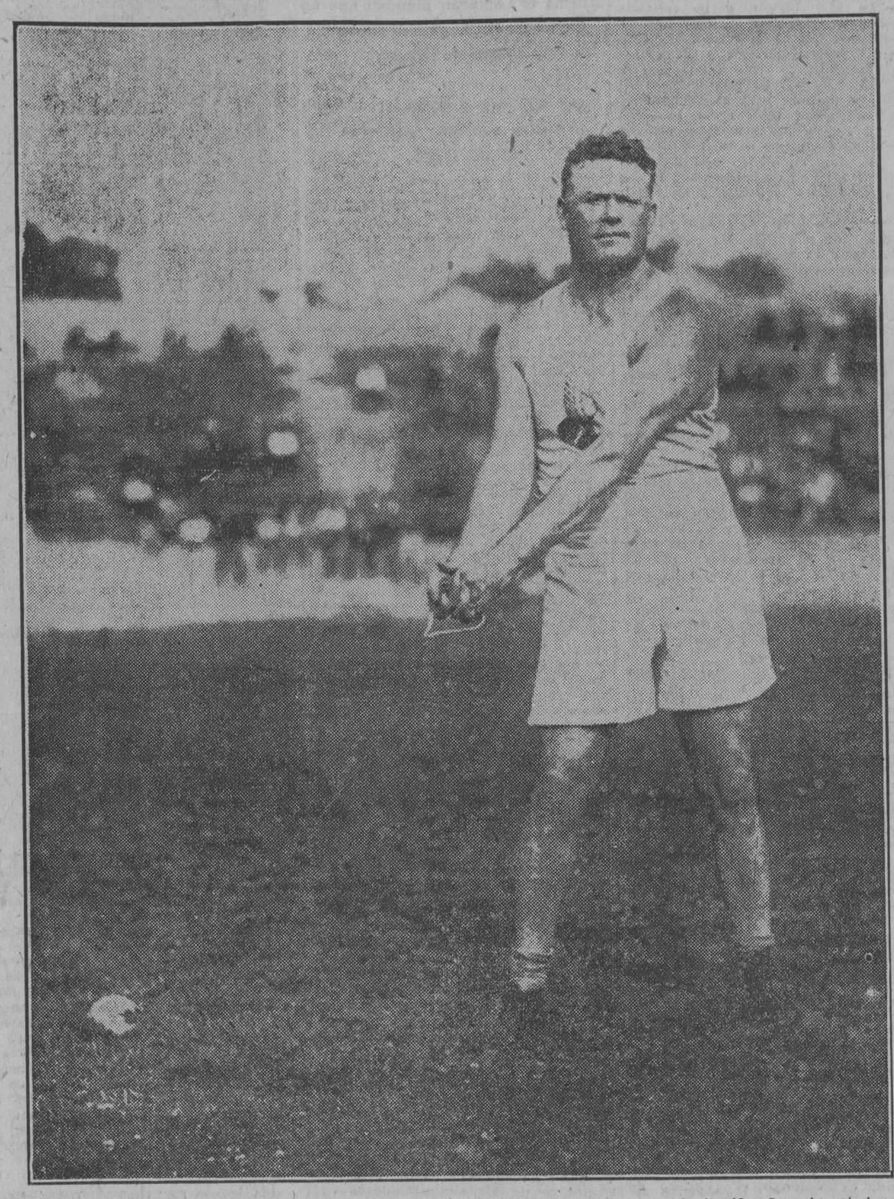

Aquí tenemos al fordimadble lanzador de pesos, a Matt J. Mc Grath, un yanqui de 48 años de edad que acaba de triunfar en el senior meet de track and feald en New Jersey, East Orange. El grabado lo muestra lanzando las 56 libras.

VENCE EL FILA A LOS CARDENALES EN EL INNING 10o

BOTTOMLEY BATEO SU HOME RUN NUMERO 14 DE LA TEMPORADA

ST. LOUIS, Julio 19. (A. P.)—La ambición de los Cardenales por un puesto más alto en la Liga Nacional fué echada a un lado por los Phillies, quienes derrotaron a los jugadores de Hornsby hoy, con un score de 4 a 3 en un juego de diez innings. Los visitantes acometieron ferozmente en el noveno inning logrando la carrera de empate y combinaron dos singles y un sacrifice para anotarse la del triunfo en el último inning.

Bootomley bateó un home run en el tercer inning, siendo el número 14 de la temporada.

		C.	H.	E.
Philadelphia	200 000 001	1	4	1
St. Louis	000 010 000	0	3	2

Mitchell, Carlson and Willoughby, Wilson; Keen and O'Farrell.

TRIUNFA EL CINCI CON UN FURIOSO RALLY EN EL ABRE

Un oportuno tribey de Pipp decidió el éxito rojo

LA BOLA SUBMARINA DE MAYS INDIGESTO A LOS DODGERS

CINCINNATI, julio 19.—(A. P.)—El Cincinnati ganó hoy el tercer juego de la serie con el Brooklyn, 5 a 2. Los líderes de la Liga Nacional lograron en el primer inning conmover a McWeeny, con cuatro hits y otras tantas carreras. Mays logró, en cambio, mantener los singles de los visitantes bien diseminados. El Cinci conservó, por lo tanto, su ventaja de juego y medio sobre el Pittsburgh. Zach Wheat fué el que más bateó del Brooklyn.

Score:

BROOKLYN

	V.	C.	H.	O.	A.	E.
Fewster, 2b.	3	0	0	3	3	0
Standert, x	1	0	0	0	0	0
Maranville, 2b.	0	0	0	0	0	0
Jacobson, cf.	4	1	0	3	0	0
Fournier, 1b.	4	0	1	11	2	0
Wheat, lf.	3	1	3	3	0	0
Herman, rf.	4	0	2	1	0	0
Marriott, 3b.	4	0	0	0	2	0
Butler, ss.	3	0	1	1	4	0
O'Neil, c.	2	0	0	1	0	1
Witt, xx	1	0	0	0	0	0
Hargreave, c.	1	0	0	1	0	0
McWeeny, p.	2	0	1	0	3	1
Cox, xxx	1	0	0	0	0	0
Boehler, p.	0	0	0	0	0	0
Totales	33	2	8	24	14	2

X bateó por Fewster en el octavo.
XX bateó por O'Neil en el séptimo.
XXX bateó por McWeeny en el 7º

CINCINNATI

	V.	C.	H.	O.	A.	E.
Christensenb, lf.	4	1	1	2	0	0
Walker, rf.	5	1	1	0	0	0
Roush, cf.	4	1	2	2	0	0
Hargrave, c.	3	0	0	3	0	0
Pipp, 1b.	2	1	2	13	1	0
Critz, 2b.	2	0	0	5	6	0
Pinelli, 3b.	4	0	0	1	5	0
Emmer, ss.	3	1	1	1	4	0
Mays, p.	4	0	1	0	2	1
Mays, p.	4	0	1	0	2	1
Totales	31	5	8	27	18	1

Anotación por entradas:

Brooklyn	100 000 001— 2
Cincinnati	400 001 00x— 5

Sumario:

Two base hits: Wheat 2; Roush, Hermann.

Three base hits: Pipp.

Stolen bases: Critz.

Sacrifice hits: Wheat, Hargreave, Emmer, Critz.

Double plays: Emmer a Critz a Pipp; Critz a Emmer a Pipp.

Left on bases: Brooklyn 6; Cincinnati 9.

Bases on balls: por McWeeny, 3; por Mays, 1.

Struck out: por McWeeny 1; por Boehler 1; por Mays 3.

Hits a McWeeny, 8 en 6 innings; a Boehler, 0 en 2.

Dead ball: Boehler a Pipp.

Wild pitcher: McWeeny.

Pitcher perdedor: McWeeny.

Umpires: O'Day, Sweeny y Pfiferman.

Tiempo: 1:44.

APLASTAN LOS YANKEES A LOS CARDENALES

En el inning inicial llovieron los batazos sobre Giard

NUEVA YORK, julio 19.—(A. P.)—Ocho carreras en el primer inning fueron todo lo que necesitaron los Yankees para ganar el juego de hoy con los Browns. Tres carreras más anotaron sin embargo, ganando fácilmente por score de 11 a 2, después de noquear a Joe Giard y a Dixie Davis. Ernie Nevers terminó el juego por el San Luis.

Un jonrón de Paschal figuró en el asalto de los Yankees en el primer inning. Urban Schoker pitceó por los locales y los Browns escaparon de una lechada gracias a un jonrón dado por el bateador de emergencias Durst, con Gerber en base, en el tercer inning.

ST. LOUIS

	V.	C.	H.	O.	A.	E.
Melillo, 2b.	5	0	1	1	3	1
Rice, rf.	5	0	2	1	0	0
Sisler, 1b.	5	0	0	8	1	0
Williams, lf.	3	0	1	2	0	0
Miller, cf.	4	0	1	7	2	0
McManus, 3b.	4	0	0	1	1	0
Schang, c.	4	0	0	2	2	0
Gerber, ss.	4	1	3	1	2	0
Giard, p.	0	0	0	0	1	0
Davis, p.	0	0	0	0	1	0
Durst, x	1	1	1	0	0	0
Nevers, p.	2	0	1	1	2	0
Bennett, xx	0	0	0	0	0	0
Totales	37	2	10	24	14	1

X bateó por Davis en el tercero.
XXX bateó por Nevers en el 9º.

NEW YORK

	V.	C.	H.	O.	A.	E.
Paschal, rf.	5	2	3	2	0	0
Koenig, ss.	5	2	2	3	2	0
Ruth, lf.	4	0	2	1	0	0
Gehrig, 1b.	3	1	1	12	0	0
Combs, cf.	4	1	1	2	0	0
Lazzeri, 2b.	5	2	2	4	3	0
Dugan, 3b.	5	2	2	1	5	0
Collins, c.	3	1	2	2	0	0
Shocker, p.	2	0	0	0	3	1
Totales	36	11	15	27	13	1

Anotación por entradas:

St. Louis	002 000 000— 2
New York	800 200 10x—11

Two base hits: Lazzeri 2; Collins, Ruth.

Home runs: Paschal, Durst.

Sacrifice: Shocker 2; Gehrig.

Double plays: Miller y McManus; Lazzeri a Koenig a Gehrig.

Quedados en bases: New York 8; St. Louis 10.

Bases por bolas: por Shocker 2; por Davis, 1; por Nevers 1.

Struck out: por Shocker 2; por Nevers 2.

Hits a Giard 5 en 1|3 innings; a Davis: 4 en 1 2|3; a Nevers, 6 en 6 innings.

Pitcher perdedor: Giard.

Umpires: Moriarty, Geisel e Hildebrand.

Tiempo: 1:58

POST NOTAS DE LAS REGATAS DE CANOAS EN AGUAS DE "REVIENTA CORDELES"

POR GUILLERMO PI

LA NUNCA DESMENTIDA HOSPITALIDAD CIENFUEGUERA NOS OBLIGA NUEVAMENTE. — MANUEL PEREZ FIGUEREDO MERECE SER ELEGIDO PARA REPRESENTAR A LA CIUDAD-PERLA EN SU CONSISTORIO

COGIENDO MANGOS BAJITOS EN LA FINCA LA CEIBA.—PEREZ FIGUEREDO PICADO POR UNA AVISPA AL MORDER UN MANGO SEÑORITA.-UNA VACA QUE DA 40 LTS. DIARIOS DE LECHE.-PACIFICO Y SUS PERROS.—ALMUERZO ROTARIO. UN BUEN ORADOR Y SU LIBRO "PALABRAS"

¡Cienfuegos!... ¡Cienfuegos!... ¡rah!... ¡rah!... ¡rah!...

Tengo impreso en el oído, como un disco que no se calla, ese cheer de fraternal salutación de los demás crews invasores al semi victorioso Cienfuegos Yacht Club.

Los muchachos de la Ciudad-Perla bien se merecen que se les tenga en cuenta a la hora del aplauso y de la distribución de frases afectuosas. Y si digo esto refiriéndome a los remeros, ¿qué no diré de los extremadamente amables señores directivos del entusiasta club de la bellísima seda verde?

Siempre al retornar de Cienfuegos lo primero que estamos obligados a decir los cronistas de sports, y los sociales, que este año asistieron en crecida cantidad y distinguida calidad, es lo bien que nos han tratado por aquella tierra de mujeres hermosísimas y de hombres caballeros.

HACIENDO LOS HONORES

José Ramón Montalvo, Figueredo, Obdulio A. García, Chavez, tuvieron especial empeño en hacernos los honores de la casa, en colmarnos de agasajos, para que sintiéramos todo el peso de su encantadora hospitalidad.

De estos viejos y queridos amigos solamente dos de ellos ostentaban el carácter oficial del club para atender a la prensa habanera, ellos eran José Ramón Montalvo y Manuel Pérez Figueredo. Así que Obdulio A. García, representante prestigioso de esta Sección de Sports en Cienfuegos, y Eduardo Chavez, del Comité de la Casa del C. Y. C. lo hicieron por su afecto hacia nosotros y por su especial don de gentes.

José Ramón Montalvo y Manuel Pérez Figueredo no nos abandonaron un momento, se desvivieron en exquisitas atenciones hacia nosotros. Por cierto que pude notar la enorme popularidad de que justamente goza en esa importantísima ciudad sureña el simpático Pérez Figueredo, el hombre de los colores fantásticos en camisas y pañuelos, el de los entusiasmos redoblados por las lides deportivas; cienfueguero enragé, a quien sus numerosos amigos se empeñan en llevar al Consistorio en estas elecciones próximas.

SERIA BUEN CONCEJAL

Si yo viviera en Cienfuegos, no solamente le daría mi voto a Pérez Figueredo, si que también me constituiría en agente electoral suyo, convencido de la adquisición que haría la ciudad al tenerlo de representante de sus intereses. Si mis deseos de algo valen, ellos van todos en esta información en favor del amigo cariñoso, del sportman que tiene siempre un afecto y una buena intención para cada uno de sus conciudadanos, de sus semejantes todos.

El sábado antes de almorzar fuimos un grupo de cronistas, de las dos ramas, social y deportiva, a una finca situada en la carretera de Caunao y distante muy pocos kilómetros de Cienfuegos. Es la finca conocida por "La Ceiba", de la que es propietario don Modesto del Valle, acaudalado español avecindado en Cienfuegos, donde a la vez del capital creó una familia cubana, como su hermano don Aciscio, ya fenecido. Don Modesto se encuentra pasando una temporada en la hermosa tierra que le vió nacer, en Asturias.

UN NUEVO PARAISO

A La Ceiba fuimos "a coger mangos" y a cogerlos bajitos, que es la forma que más nos agrada a todos. Tiene merecida fama por sus frutales esa bella propiedad rústica en todos aquellos contornos. La cuida un fiel sirviente de don Modesto, un fuerte astur cuyo nombre es Pacífico, que le cuadra a las mil maravillas, por vivir pacíficamente hace una porción de años en La Ceiba, administrándola con el cariño de una cosa propia.

Pacífico, el que se hace acompañar de una docena de perrazos, muy gordos y relucientes, pero cuyo aspecto no debe ser nada tranquilizador si se les encuentra lejos de la mirada y de la voz de mando de Pacífico, nos llevó a conocer la finca.

No había visto jamás una variedad tan notable de mangos como la que se produce en La Ceiba. Las matas estaban "cargaditas", entre su verde follaje se destacaban como manchas de brillantes colores las ricas frutas. El piso se encontraba convertido en una alfombra de mangos maduros, caídos de los árboles por el natural desprendimiento que ocasiona la sazón. Algunos picados de pájaros y casi todos envueltos en nubes de abejas que afanosas extraían la miel.

COGIENDO MANGOS

Pacífico nos había provisto de un cartucho de papel, vacío, para que después lo llenáramos a nuestro gusto, y él se había armado de una larguísima caña brava, abriendo puerta tras puerta de alambradas hasta hacer irrupción en pleno paraíso de deliciosas frutas cubanas. No solamente mangos había allí, que diversidad de frutales mostraban a los ojos de los golosos sus ricas parisiones. No había más que extender las manos para alcanzarlas.

Vacas de raza, entre ellas una suiza que produce 40 boletillas de leche diarias; carneros, aves... Un grande y lindísimo estanque mostraba su fondo a través del cristal de sus aguas, que hervían en el brote profundo de un manantial. Sobre el estanque un coposo mamoncillo depositaba a flor de agua sus apretados racimos de pequeños y redondos frutos...

El panorama era completo, encantador, haciéndome pensar que la Arcadia feliz sería un erial si llevándola a la realidad de las cosas existentes la comparáramos con esas catorce caballerías de La Ceiba.

Mire, me decía Pacífico mientras con la caña brava golpeaba en lo alto de la fronda, estos son los que llaman "Señoritas", son muy dulces, le estoy tumbando los menos maduros para que lleguen en condiciones a la Habana. Estos otros los conoce el pueblo por el nombre pintoresco de "posturas de toro" debido a su forma, no son de los mejores. Aquí tiene usted al mango García, al Chino, filipino... Y el bueno y diligente de Pacífico nos agobiaba con la cargazón de mangos. A Pérez Figueredo se le prendió una abeja en los labios al hincar golosamente sus blancos dientes en la sabrosa pulpa de una "Señorita", sirviendo este cómico incidente para amenizar en parte la cogida de mangos, ya que el insecto, al no encontrar la miel que buscaba, tuvo a bien tomar las de Villadiego.

ALMUERZO DE ROTARIOS

José Ramón Montalvo, persona "bien" de Cienfuegos, no se concreta a ser socio del Cienfuegos Yacht Club, como es de suponer, extendiendo sus actividades en otros órdenes, en el judicial especialmente. Este buen amigo ocupa un cargo de distinción entre los rotarios cienfuegueros, como en las clases directoras de los boy scouts, que en la Perla del Sur se hallan organizados como no lo están todavía en la misma Habana. El señor Montalvo nos invitó al almuerzo que los rotarios de la localidad ofrecían a los de Santa Clara en el hotel San Carlos; asistimos todos los chicos de la prensa, y Llillo Jiménez Perdomo se dió el gustazo de pronunciar una brillante oración en representación nuestra.

El almuerzo duró hasta las tres de la tarde, hora en que fuimos al Dispensario Dental que sostienen los rotarios, y en el que se prestan valiosísimos servicios a los niños en mayor número de cincuenta semanales. El presidente del Club Rotario de Cienfuegos es una persona de sólida posición económica en esa ciudad, quien realiza, en compañía de otros entusiastas rotarios, el bien a manos llenas.

Pedro López Dorticós, joven y talentoso abogado, se nos mostró en el almuerzo rotario como una figura oratoria de gran fuerza, es un maestro de la palabra, como lo es en la prosa galana y reposada, habiéndome obsequiado inmerecidamente con un ejemplar de su primer libro que titula "Palabras". A poco que se hojee el libro de López Dorticós se advierte su alto valor literario, el intelecto exquisito de su autor, quien recopila y retiene en sus páginas, como gemas de brillantes engarces, sus discursos, pronunciados en momentos señalados de su vida, que le han servido a modo de balconada espiritual, desde donde ha desgranado la lluvia de oro puro de su inteligencia extraordinaria.

Aunque no es periodístico dejar para mañana lo que se puede decir hoy, yo en este caso hago una salvedad, por dos motivos muy de tenerse en cuenta, el de no hacer demasiado largo un artículo que pudiera causar una "elefantiasis cerebral" en el lector, y por necesitar el espacio para diversificar los escritos de las planas de sports. Así que "to morrow" continuaré con estas Post Notas de las regatas de canoas en aguas de Revienta Cordeles.

EL ULTIMO JUEGO DE LA COPA DAVIS

Se encuentra señalado para esta tarde el juego final del torneo de la Copa Davis entre Rogelio París y Willard Crocker, que de no llover, tendrá efecto, como los anteriores, en los courts del Vedado Tennis, dando comienzo a las tres y treinta.

Para entrar a la glorieta se exigirá los consérvese.

NO SE CELEBRARON AYER JUEGOS DE LOS TABAQUEROS

Ayer lunes no se celebraron juegos del Campeonato de los tabaqueros, debido a la fuerte lluvia que cayó en las primeras horas de la tarde.

Los próximos jueves se efectuarán el jueves por la tarde, y serán a beneficio del jugador Oliva. Dos juegos interesantes se efectuarán.

SALEN DERROTADOS LOS GIGANTES POR LOS CHICAGO CUBS

Fitzsimmons y Jack Scott saltaron del box en el cuarto

CHICAGO, julio 19.—(A. P.)—El Chicago hizo saltar del box a Scott en el cuarto inning, derrotando al New York con anotación de 9 por 5 en una fiesta de bateadores. Los visitantes hicieron batirse en retirada a Osborne en el cuarto inning; pero Huntzinger, que lo sucedió, aunque encontró las bases llenas, contuvo la acometida de los Gigantes y los mantuvo lejos del home hasta el octavo inning, en que comenzó a perder vapor disparándole los Gigantes tres hits y anotándole una carrera. Stephenson, con cuatro hits, y Wilson y Grimm fueron los adalides del ataque de los locales. Young resultó el mejor bateador de los Gigantes. Freigau fué expulsado del juego por el umpire McLaughlin por protestar aparatosamente el conteo de los strikes.

Miguel Angel González fué al bate cuatro vecés. En el segundo inning forzó a Cooney en segunda, y más tarde fué puesto out en tercera, en el cuarto bateó un rolling a Jackson, quien lo sacó en primera. En el quinto lo poncharon. En el séptimo fué out de Frisch a Kelly.

NEW YORK

	V.	C.	H.	O.	A.	E.
Mueller, cf.	5	1	2	1	1	0
Frisch, 2b.	5	1	2	2	4	0
Young, rf.	5	2	3	0	0	0
Lindstrom, 3b.	3	0	1	1	0	0
Meusel, lf.	4	0	1	2	0	0
Kelly, 1b.	4	1	1	8	0	0
Jackson, ss.	5	0	2	4	6	2
McMullen, c.	2	0	0	6	2	0
Florence, c.	0	0	0	0	0	0
Fitz'ons, p.	1	0	0	0	1	0
Scott, p.	1	0	1	0	0	0
Ring, p.	1	0	0	0	1	0
Davies, p.	0	0	0	0	0	0
xJohnston	1	0	1	0	0	0
xx Terry	1	0	0	0	0	0
Totales	38	5	14	24	16	2

X bateó por Mc Mullen en el 8º.
XX bateó por Ring en el 8º.

CHICAGO

	V.	C.	H.	O.	A.	E.
Adams, 2b. y 3b.	3	1	1	1	5	0
Heathcote, rf.	4	1	1	1	0	0
Freigau, 3b.	3	0	0	0	1	0
Beck, 2b.	2	1	1	3	2	0
Wilson, cf.	5	3	3	2	0	0
Stephenson, lf.	4	1	4	2	0	0
Grimm, 1b.	5	1	3	10	1	0
Cooney, ss.	4	0	1	3	4	0
González, c.	4	0	0	5	0	0
Osborn, p.	1	0	1	0	1	0
Huntzinger, p.	3	1	1	0	0	0
Totales	38	9	16	27	14	0

Anotación por entradas:

New York	202 000 010— 5
Chicago	012 501 00x— 9

Jonrón: Wilson.

Three base hits: Young, Meusel, Two base hits: Young, Kelly, Heathcote, Grimm.

Sacrifice hits: eKlly, Mc Mullen.

Bases robadas: Adams, Heathcote.

Doble play: Cooney a Beck a Grimm.

Struck out: por Scott 1; por Ring 4; por Osborn 3; por Huntzinger 1.

Bases por bolas: de Fitzsimmons 1; de Ring 2; de Qsborn 1; de Huntzinger 2.

Quedados en bases: New York 7; Chicago 6.

Pitcher ganador: Huntzinger.

Pitcher derrotado: Scott.

Passed Balls: McMullen.

Wild pitcher: Ring.

Umpires: Mc Laughlin, Klem y Wilson.

Tiempo: 2:05

M.E.C.D. 2016

Se Jugó Mucho Anoche en la Cancha del Hispano

CRONICA DE ESGRIMA

DE MAÑALICH A CAMINERO

Sr. José Caminero.
Ciudad.

Mi querido Caminero: Saboreaba la crítica de Paul de Saint-Víctor, a la maravillosa obra de Shakespeare, Otelo, me solazaba repitiendo aquella frase del autor "Yago es el más negro de los malvados que ha pintado Shakespeare" cuando llegó a mis manos tu carta.

Recibir una carta de un amigo bueno, sincero e inteligente, es en verdad grato, por eso me impresionó favorablemente al sólo anuncio de su llegada y por eso también dejé a un lado a Saint-Víctor y me dispuse a leerte.

Te leí, amigo Caminero, y después no pensé en Saint-Víctor, no, pensé en los "Chascarrillos de Gedeón, Piave y Calinez, especialmente en aquel bien conocido titulado": "La maravilla del siglo XX", y que dice: "Gedeón acaba de recibir un telegrama. "Es asombrosa la rapidez del telégrafo—exclama—. Este telegrama viene de París y aún conserva fresca la goma". Supongo que comprenderás la razón de aparecer Gedeón aquí, en compensación a tu ignorancia en cuanto al párrafo referido al señor Germán López, de mi anterior carta y que ha dado motivo a una alusión a Lucilo, el Abogado, orador y comediógrafo.

Has obtenido un éxito con tu carta, amigo Caminero; has hecho un "Chascarrillo" el Chascarrillo de la fecha y la ofuscación. Además justifica la observación matemática, tu competencia como Ingeniero que eres, en asuntos de números y de fechas.

Te veo pulcro, fijándote en que puse, en mi carta: "ayer Viernes" cuando debí expresar: "hoy Viernes".

En este sentido haces una corrección. Tú, como siempre, corrigiendo. Dada tu habilidad matemática, te ruego me averigües si el Viernes o Sábado, el día veinte y cuatro de Diciembre, porque me propongo visitar el "corazón de Jesús" y tú sabes que los Viernos los dedican los devotos a estas solemnidades religiosas y no quiero confundirme. En ti confío.

Ya veo que te refieres al Jurado y que le propinas una sutil censura. He logrado algo. En la carta, amigo querido, aplaudes tu "sportman ship," en el caso que relatas. Bien haces en aplaudirte, si bien pienso que era innecesario, dado que, para aplaudirte, estoy yo, en primera línea, con toda la fuerza de mis manos y todo el entusiasmo del buen amigo; y están también, todos los que aparte de otras cosas te reconocen tus buenas cualidades, tu sutil inteligencia y tu idoneidad en cuestiones de fecha y en la determinación de los días de la semana, en que cualquier mortal escribe.

En el curso de tu agradable carta, traes a colación los catorce puntos de Mr. Wilson y la retirada célebre de Kuropatkin, con lo cual evidencias que te interesan los problemas internacionales y la estrategia militar.

Críticas, como principio, las retiradas y tratas mal a Kuropatkin. Esta situación tuya sería inacabable si Joffre hubiera sido vencido también, pero como la retirada le dió la victoria, tienes ahí un oponente. Yo no sé de esas cosas, te dejo pues frente a Joffre y me conduelo de él.

Por último, te extrañas de mi aserto de victoria, si hubiéramos continuado la lucha y de la retirada hecha, en ese estado de conciencia. Lo comprendo. Tú ves la victoria material, en donde yo miro la significación moral, tú lo reduces todo, al hecho del "botonazo" yo prefiero la consideración personal.

Ganar o perder, poco me importa, ante una actitud de íntima complacencia.

Te felicito por tus progresos en la esgrima y me agrada de verdad, conocer el invento de ese joven cubano, de esa manera se podrán evitar entre otras cosas, la publicación de cartas como esta y el "silencio" de los "tocados". Y ya es bastante.

Pongo punto final, te doy las gracias por tu cariño, por tu pena en mi ofuscación y aprovecho la oportunidad para felicitarte por tu "chascarrillo" que te pone muy cerca de Gedeón.

Te quiere, tu amigo,

Dr. Ramiro Mañalich.

Habana, julio 19 de 1926.

Primero fué una **protesta respetuosa** de Quesada Torres para el Jurado.

Después vino la retirada del **Círculo de Esgrima Alesson.**

Y con ella, cartas y más cartas. Atacó Caminero.

Mañalich paró y ripostó.

Vino la contrarépliça de Caminero.

Vuelve Mañalich a parar y contestar.

Y nosotros declaramos el "cuerpo a cuerpo".

Con lo que damos por terminado el asalto gentil en que se usó pluma y guante blanco.

¡Se acabaron las cartas, caballeros!

AIZ.

CAPABLANCA HACE DECLARACIONES DE IMPORTANCIA AYER

Afirma el Campeón Mundial que no ha sido invitado para el próximo Torneo de Moscou

Sigue dispuesto a mantener su título contra cualquier aspirante de cartel

LAKE HOPATCONG, N. J., julio 19 (U. P.)—Mañana se reanudará el torneo pan-americano de ajedrez con las dos partidas del décimo y último round del torneo en el Hotel Alamac. José R. Capablanca, de la Habana, que aparece a la cabeza del torneo, con 5 1-2 juegos ganados y 1 1-2 perdidos, tendrá la apertura contra G. Maroczy, de Hungría, que cuenta con 3 partidas ganadas y 3 perdidas.

A. Kupchik, de New York, con 4 1-2 ganadas y 2 1-2 perdidas, jugará contra E. Lasker, de Chicago.

F. J. Marshall, de New York, ha completado sus partidas, y saldrá mañana para Atlantic City.

El campeón de los Estados Unidos, así como Kupchik y Maroczy, han aceptado invitaciones para tomar parte en el torneo nacional que se celebrará en Chicago el mes próximo. Es posible que Lasker tome también parte en él.

José R. Capablanca, a quien nadie discute el primer premio del torneo pan-americano, a pesar de que le queda aun una partida por jugar, fué interrogado hoy acerca de las noticias que se han recibido desde el extranjero acerca del torneo sextangular entre los más grandes maestros del mundo, que se celebrará la primavera próxima en Moscou, escena de la reciente competencia internacional.

TORNEO DE MAESTROS

Según el ajedrecista cubano, cuyo nombre ha sido mencionado, como es natural, entre los seis campeones, no ha recibido invitación alguna ni noticia de ninguna clase sobre ese torneo. Cuando alguien se le acerque para tratar con él de ese asunto, dijo, lo estudiará. La proposición tiene para él una gran importancia, porque aunque en ese torneo no se discutirá el título, alcanzará las proporciones de un campeonato mundial. Tendrá una gran analogía con el torneo cuadrangular celebrado entre el Dr. Lasker, Steinitz, Pillbury y Tachigorin, en San Petersburgo, durante el invierno de 1895-96. Se tiene entendido que el programa para el torneo de Moscou exige de cuatro a seis juegos entre cada par de ajedrecistas. Capablanca dijo hoy que, a pesar de que en los últimos cinco años varios maestros de ajedrez han anunciado sus deseos de discutirle el título, la verdad es que ninguno ha podido obtener el apoyo necesario de los simpatizadores del ajedrez para que fuera posible el match. Capablanca insistió, sin embargo, en que está dispuesto a poner el título en la estacada en cualquier momento, siempre que se acepten las condiciones aprobadas por los grandes maestros en el Congreso de Londres de 1922.

NO HA HECHO NADA TODAVIA

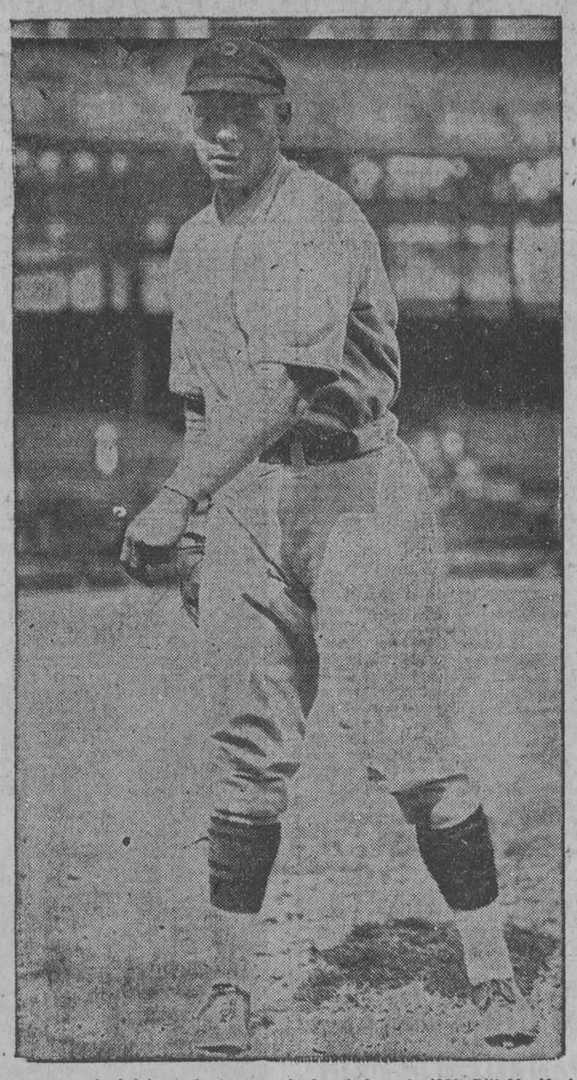

Poco antes de iniciarse la temporada basebolera de 1926, Bill Mc Kechnie el manager de los Piratas, declaró que contaba con la labor de Aldridge, Kremer, Meadows y Emil Yde, para repetir nuevamente su hazaña de 1925. Hasta ahora, los tres primeros, han contribuído con su pequeño óbolo, al alce del team, pero, Emil Yde, que ha tenido excelentes averages en sus dos primeros años con el team no ha demostrado nada todavía y, en los presentes momentos tiene un record de 2 victorias y 6 derrotas, que dicen muy poco en su favor. Yde, es un ptcher zurdo de calibre. En 1924, que fué el año quedebutó en las mayores, ganó 16 juegos y perdió 3, el año pasado, ganó 17 y perdió 9, así pues, puede esperarse que en lo que falta de temporada se componga y dé a los Piratas los triunfos necesarios para la obtención del pennant.

Si Yde se arregla y pitchea pelota championable, entonces el cuerpo de pitchers de los Bucaneros volverá a su esplendor y los Reds de Cincinnati saltarán del primer lugar para no volverlo a recuperar en lo que queda de temporada.

EN LA CANCHA DEL HISPANO SE JUGO UNO A 29 IGUALES

Y al fin perdió el japonés al tirar un remate de dos paredes y salirle mal

EL TANQUE ESTUVO BIEN

En la cancha del Hispano tuvo lugar ayer noche una serie de matches de hand ball de lo más interesante. Todos fueron del agrado de los fanáticos, pues en ellos hubo la necesaria pimienta. Pero el que más llamó la atención, considerándose el mejor jugado de la emporada, lo fué el que se celebró al levanarse las cortinas, el inicial de la noche y de la primera categoría.

Ese encuentro, que puso los pelos de punta a la afición, se desarrolló entre Enrique Ibáñez y Salvador Menéndez, Japón, como cariñosamente conocen sus amistades al portero de primera categoría de los Tigres de Colón 35. Estos chicos empataron en el tanto veinte, y desde que tal hicieron que no cesaron las igualadas hasta llegar a la trágica, a 29, donde Japón tiró un remate de dos paredes y la bola no obedecío la idea del brillante guarda meta, anotándose el señor Ibáñez el tanto de la victoria.

Y si nos ponemos a analizar todos los demás, encontraremos que anoche no hubo partido malo en la hermosa cancha del "presi" Rafael Armada Segrera; el sostuvo el Tanque Migues con Arias fué también de rechupete, 30 por 27 después de una interminable emoción. Y para más pormenores daremos el score de los partidos.

Primera Categoría.

Enrique Ibáñez	30
Salvador Miguez	29
Amador de los Ríos	30
Evelio Diviñó	22

Segunda Categoría.

Evaristo Díaz	30
A. Carbonell	21
E. Sevilla	20
Novo pierde por default.	
B. Migues	30
M. Arias	27
M. Soler	30
E. Sevilla	25
A. Carbonell	30

Teófilo Hernández pierde por default.

Hoy, por ser martes, día de San Crispín, que los zapateros dedican al descanso, no jugarán los handbolistas respetando esa sana costumbre.

FRONTON HABANA - MADRID

Todos los fanáticos lunáticos de toda la semana pasada concurrieron como un solo hombre al peloteo del lunes

Paco y Uria, dejan a Iturrino y Labat en 18.—Epifanio y Azcue; Esquivel y Florentino empataron en la trágica ganando los primeros. — Hernando y Gárate vencen en el fenomenal a Olaveaga y Mir

Hoy, martes salao, otra gran función en el Habana-Madrid

A la función bulliciosa y deslumbradora del lunes lunático. Vuelven todos los fanáticos que toda la semana sientan sus reales, levantan sus tumbas y despliegan las banderías de sus entusiasmos delirantes. Y es que los chicos con su arte, con su pujanza y su brioso pelotear nos tienen a todos hablando en inglés. No es que los chicos sean "confianzudos", todo lo contrario, ya que son más correctos y respetuosos que la mayoría de los viejos. Es que nuestro aplauso les ha alentado y los chicos, artistas de alma de bronce, juegan a la pelota como los grandes profesionales. Y eso es todo.

Más, hoy, lunes el cronista viene sacando "cortiñán", se metió a bañista, con vejigas y todo; se tiró a una poceta y al tocar con los dientes de los riscos cortantes y desgarradores, se agarró a un erizo, y aquello fué tremendo. Se me erizaron los cabellos como en una igualada trágica, pedí auxilio, me acurrucaron y socorrieron, y cuando me sacaron tenía los dedos más gordos que cinco elefantones. El erizo había clavado en lo blando enseñándose con esta mano que es mi pan, dejándola como un balón de balompié. ¡Aquello fué tremendo!

¡¡Auxilio!!

Prólogo del lunes. De 25 tantos; de blanco Paco y Uria y de azul, Iturrino y Labat. Buen peloteo en toda la primera quincena; empates y aplausos en tres, doce, trece y catorce. En la decena final ganan los dos blancos, los dos azules, quedan en los 18.

Buen prólogo.

Buena también la primera quiniela, que ganaron Iturrino y Epifanio, pagando con los 24 pesos de San Juan. Y en la combinación del segundo, de 30 tantos, entraron los blancos, Epifanio y Azcue contra los azules, Esquivel y Florentino. Treinta tantos mágicos; tres decenas emocionantinas; empates y aplausos a granel, en una, dos, tres, cuatro, dieciseis, dieciocho, veintiuna, veintiseis, veintisiete, veintiocho y la babélica de 29.

La trágica. Gran ovación.

Ganan Epifanio y Azcue. Otra gran ovación. Tercera ovación. Para Mir y Hernando, que peloteando como dos olímpicos, se llevaron la segunda quiniela, pagando a dieciocho pesos.

Cuarta gran ovación.

Saludo a las dos grandes parejas de chicos que salían a pelotear el final fenomenal. De blanco, Hernando y Gárate, y de azul, Olaveaga y Mir. Más ruido que nueces. Dos rachas buenas; un empate en tres y otro en -8. Después apretando las clavijas a la cesta ganan Hernando y Gárate. Olaveaga y Mir quedan en 23.

Hoy, martes salao otra brillante función en el Habana Madrid.

Perdonen lo cortiñán. Si al elefante le baja la linfangitis seré más largo que un día sin pan.

Don Fernando.

TEX RICKARD NO HA PODIDO ANUNCIAR EN DONDE PELEARA DEMPSEY

CHICAGO, julio 19. (A. P.)—Otras veinticuatro horas deberán pasar antes de que Tex Rickard pueda anunciar lo que haya de definitivo sobre la selección de Chicago, como campo de batalla para el match Dempsey-Tunney por el campeonato del mundo. El promotor neoyorquino se proponía revelar esta noche sus planes, pero después de una serie de conferencias celebradas hoy, indicó que necesitaba algún tiempo más antes de decir la última palabra.

FIRMA ROSENBERG PARA PELEAR CON EL CELEBRE TAYLOR DE TERRE HAUTE

CHICAGO, julio 19. (S. R.)—Phil Rosemberg firmará mañana un contrato para encontrarse con Bud Taylor, el muchacho famoso de Terre Haute, el día del trabajo en esta ciudad, defendiendo el primero su título de campeón de peso bantam.

El manager de Rosemberg anuncia que su apadrinado vencerá a Taylor rápidamente, dadas sus magníficas condiciones.

PAAVO NURMI HA ESTABLECIDO UN NUEVO RECORD

Batió el antiguo de Osborne para el Decathalon

VIBORG, Finlandia, julio 19 (A. P.)—Lo que se considera un record mundial para el décathon lo estableció ayer Paavo Nurmi, quien se anotó 7.831.03 puntos. La antigua marca de 7.710.775 puntos la había fijado Harold Osborne, quien en 1924 representó a los Estados Unidos en los Juegos Olímpicos de París.

QUIENES SON LOS LEADERS DE LAS GRANDES LIGAS

NUEVA YORK, julio 19. (A. P.)—Los leaders en los distintos departamentos del base ball en las grandes ligas, compilados los juegos de ayer, son los siguientes:

Liga Nacional

Batting: Bressler, Reds 371
Carreras: Blades, San Luis . . . 66
Hits: Brown, Braves 118
Dobles: Wheat, Robins 26
Triples: Wright, Piratas . . . 13
Waner, Piratas 13
Jonrones: Wilson, Cubs 13
Bottomley, San Luis 13
Bases robadas: Young, Gigantes 18
Cuyler, Piratas 18
Pitching: Jones, Cubs, ganados 1 perdido. 6

Liga Americana

Batting: Fothergill, Tigres . . . 409
Carreras: Gehrig, Yankees . . . 84
Hits: Falk, Chicago 125
Dobles: Burns, Cleveland . . . 36
Triples: Gehrig, Yankees . . . 16
Jonrones: Ruth, Yankees . . . 27
Bases robadas: Hunnefield, White Sox 15
Pitching: Pate, Athletics, ganados 8
0 perdidos.

SPORTFOLIO

¿Cuántas veces ha robado Ty Cobb noventa o más bases en una sola temporada?.(Juan Hernández Tabares).

¿Cuál es el record de John Paul Jones, atleta de la Universidad de Cornell, para la milla?.—(Rosendo)

¿A qué clubs perteneció Pennock antes de ingresar en las filas Yankees- .—Emilio V. González).

¿Conserva E. Delehanty el record de total número de bases bateadas en un solo juego?.—(Charles Smith)

¿Qué es de Jerónimo Pérez!, el sprinter cienfueguero?.— ¿Cree usted que puede ofrecerle resistencia a Barrintos-.— (Jesús Torralba).

¿Cuáles pugilistas han sostenido la faja desde la época de Sullivan? —(J. G. D).

¿Es fair o foul un fly o línea que picando dentro del terreno fair se se sale o desvía al terreno foul?.—(Abelardo Sánchez).

¿Es posible que un pitcher cometa un balk sin hombres en bases?.-(Estela).

RESPUESTAS.

Ivy Wingo tiene 36 años. Ha estado en la Liga Nacional desde el año 1911, entrando en el San Luis.

Tod Morgan, campeón del peso junior lightweight, nunca ha sido noqueado.

Walter Johnson pitcheó un juego sin hits el año pasado, pero solo duró siete innings. Su último juego completo sin hits fué en primero de julio de 1920.

El record femenino para la carrera de 50 yardas es de 6 segundos en poder de Miss Eleanor Macbeth.

Si con un hombre en segunda batean de hit y el bateador lo ponen out en segunda al momento de cruzar la goma el corredor de segunda debe valerse la carrera.

DE ORIENTAL PARK

El jockey Pietropaolos Kefover, champion de los patinadores sobre hielo en Kings Bay (Spitzbergen) fué el que más éxito alcanzó en las dos últimas funciones hípicas celebradas en Oriental Park, piloteando tres ganadores entre el sábado y domingo: Polar Club, Suzuki y Jocose. Woodstock, Goyanes y Perdomo se anotaron dos éxitos cada uno, siendo uno de los de este último evento en el handicap de liga grande que ganó Recommendation.

Una vez más quedó demostrado que los chicos que dirigen los destinos del Club Hípico poseen grandes arrestos, y un tesón a toda prueba. Mucho entusiasmo por el fascinante sport hípico tienen que sentir los que afrontando toda clase de adversas circunstancias en esta época de "fuacatinarius tropical" en vez de caer doblegados por sus esfuerzos para brindarnos justas hípicas que como el handicap celebrado el domingo último nada tienen que envidiar a las que se celebran en el circuito Metropolitano.

Con un número limitado de "thoroughbreds" disponibles para las luchas, escasez de jockeys aptos y ausencia de ciertos tonificantes estímulos, las carreras que se vienen celebrando en el track de Marianao actualmente despiertan la admiración de propios y extraños. Estos últimos no se explican cómo puede realizarse el milagro.

El Cuba Stable tropezó con muy mala suerte en las carreras celebradas el domingo. Primeramente Colossus dió un tropezón cuando doblaba la curva lejana, llegando a enfangarse los bigotes de arcilla, y salvándose milagrosamente de sufrir un grave accidente dicho ejemplar y el jockey M. García que lo dirigía. García no sólo demostró valentía en ese difícil lance, sino que repuesto al momento, ayudó luego a Colossus para cobrar luego mucho terreno en la recta final y cobrar el place. Muy bien por García evitándonos una nota trágica.

A raíz del percance sufrido por Colossus, el Cuba Stable volvió a experimentar otro serio revés, al caer de rodillas Miss Babe a la sazón que se daba la señal de partida en el handicap del sexto turno, y, aunque luego se repuso algo de esa desventaja, no podía darle la batalla a Recommendation como hubiera sucedido de haber Miss Babe partido normalmente.

La bonita suma de tres mil ochocientos cincuenta pesos repartió el Club Hípico de Cuba por concepto de premios a los dueños de los ejemplares que finalizaron "one, two three" en las trece justas celebradas el sábado y domingo últimos. Añádase a lo anterior lo percibido por personal y gastado por otros conceptos, y el análisis arroja que no todo es panetela ni oro lo que brilla.

Con todo lo fea que se mostró la tarde del domingo, en nada podía parecerse a la de ayer, lunes, que fué de constante actividad en el negociado de Júpiter Pluvioso, descargando la maestra sobre Oriental Park sin el más breve receso desde la una hasta anochecer. El óvalo de la pista ofrecía el aspesto de una enorme fuente de harina de maíz, y en los charcos del centro de la pista, las ranas, en nutrida asamblea demostraron tanta actividad como el personal del acueducto pluvial, debatiendo con calor y sin receso para "nominar" sus candidaturas.

La feroz lluvia que se dejó sentir sobre el hipódromo de Marianao no aminoró ni un ápice la acometida que en perfecta formación dieron los dueños de las cuadras, jockeys, escoberos, malojeros, forrajeros, paragueros etcétera a la caja del Club Hípico, abierta ayer tarde como enteriores lunes para que muchos alivien sus penas llevándose consigo el imprescindible "maná" con qué sobrellevar esta caótica etapa del verano "ácido prúsico" trade mark que estamos pasando.

ESTADO DE LOS CLUBS EN LAS GRANDES LIGAS

RESULTADO DE LOS JUEGOS DE AYER

Liga Nacional

Filadelfia 4; San Luis 3.
Cincinnati 5; Brooklyn 2.
Chicago 9; New York 5.
Pittsburgh 10; Boston 4.

	Cin.	Pitts.	S. L.	Chi.	Bro.	N. Y.	Fila.	Bos.	Gdos.	Ave.
Cin		11	11	7	7	3	9	3	51	.567
Pitts	6		7	10	3	8	7	5	46	.554
S. L.	7	7		7	5	7	5	10	48	.539
Chi	9	6	10		5	4	7	6	47	.534
Bro	3	1	6	7		7	9	13	46	.529
N. Y.	8	4	2	3	11		10	6	44	.506
Fila	2	4	3	1	6	6		11	33	.388
Bos	4	4	2	6	4	8	5		33	.379
Pdos	.39	.37	.41	.41	.41	.43	.52	.54		

Liga Americana

Chicago 5; Boston 4.
New York 11; San Luis 2.
Detroit 8; Filadelfia 3.
Washington 4; Cleveland 1.

	N. Y.	Fila.	Cle.	Was.	Chi.	Det.	S. L.	Bos.	Gdos.	Ave.
N. Y.		5	6	10	5	8	8	14	56	.636
Fila	10		2	7	7	4	9	10	49	.557
Cle	5	6		6	8	9	6	8	48	.527
Was	5	11	4		4	2	7	11	44	.524
Chi	2	4	12	6		8	10	5	47	.528
Det	4	5	8	3	6		10	9	45	.506
S. L.	3	1	8	5	7	9		3	36	.409
Bos	3	7	3	3	5	4	2		27	.310
Pdos	.32	.39	.43	.40	.42	.44	.52	.60		

JUEGOS PARA HOY

Liga Nacional

Boston en Pittsburgh.
Brooklyn en Cincinnati.
New York en Chicago.
No hay más juegos señalados.

Liga Americana

Chicago en Boston.
San Luis en New York.
Detroit en Filadelfia.
Cleveland en Washington.

FUE SUSPENDIDO EL BOUTH ENTRE JACK ZIVIC Y AL MELLO

BOSTON, juli o19. (U. P.)—El bout entre Jack Zivic, de Pittsburgh, y Al Mello, de Lowell, excampeón peso welter de Nueva Inglaterra, anunciado para el lunes por la noche, ha sido cancelado. Mello sufrirá una operación de apendicitis en un hospital de esta cuidad mañana, y probablemente no podrá volver al ring hasta dentro de seis meses.

FUERON PAGADOS AYER PAUL BERLENBACH Y SU VENCEDOR DELANEY

NUEVA YORK, julio 19. (A. P.) Paul Berlenbech recibió hoy un pago en la proporción de $2,493 por minuto por su hora de trabajo en su pelea contra Delaney, el viernes último. El manager del excampeón recibió esta tarde un cheque certificado por valor de $149,548-85, que representa el 37 y medio por ciento de los ingresos nétos de la taquilla. Delaney sólo recibió G821 por cada minuto de trabajo en ganar el título, con un importe total de pesos 49,229-69, equivalentes al 12 y medio por ciento. Es esa la mayor suma que jamás ha ganado Berlenbach por una pelea de boxeo durante los tres años que ha venido figurando en el ring, en los cuales sus ganancias pasan ya de medio millón.

GENE SARAZEN JUGARA DE NUEVO CONTRA MAC DONALD SMITH

SALISBURY COUNTRY CLUB, Salisbury, julio 19. (S. R.)—El sábado próximo a las diez de la mañana se encontrarán nuevamente Gene Sarazen y Macdonald Smith para tratar de demostrar quién es el mejor de los dos, después de una serie de empates tenidos en estos días; y a quién corresponde la corona ofrecida por el Metropolitan Golf Association. Sarazen y Smith jugaron ayer tarde, esta mañana y esta tarde, resultando empatados en todos los encuentros.

TRIUNFAN LOS INGLESES EN LAS COMPETENCIAS GRAN PREMIO DE EUROPA

Los corredores británicos ganan tres eventos de cuatro

LONDRES, julio 19 (B W S).—El Gran Premio de Europa para competencias de motocicleta tuvo lugar ayer en Bruselas, concurriendo ocho naciones y un total de treinta y ocho competidores.

Los corredores ingleses ganaron tres de los cuatro eventos. El de 250 kilómetros fué ganado por Porter en una máquina New Gerard, y el de 350 fué ganado por Longman en una A. J. S. La carrera de los 500 kilómetros la ganó Simpson en una A. J. S., cubriendo 417 kilómetros y 500 metros en 3 horas, 42 minutos 15 segundos.

TRIUNFA WALTER HAEN EN EL CAMPEONATO DE GOLF DEL ESTE

DELAWARE, Water Gap., Pa., julio 19. (A. P.)—Estableciendo un record mundial para pista de 10,500 yardas, Walter Hagen, excampeón profesional de golf, ganó hoy el campeonato de golf del Este en el Country Club de Worth Hollow. Se anotó 132 strokes en 36 agujeros, a menos que los rivales más próximos. En segundo lugar quedaron empatados Bill Mehlhorn, de Chicago, y Johnny Farrell, de Nueva York, con 141.

SE DESCALIFICARON VARIAS MAQUINAS DEL GRAN PREMIO DE EUROPA

Presentaron la reclamación los representantes de la fábrica de automóviles Bugatti, que ganó

SAN SEBASTIAN, julio 19 (U. P.)—Los representantes de la fábrica de automóviles Bugatti han presentado una reclamación en relación con el resultado de las carreras de automóviles del gran premio de Europa verificadas ayer en esta ciudad, basándose en que hubo una sustitución no autorizada de los conductores de las máquinas Delage.

Examinada la reclamación se acordó la descalificación de los carros Delage que fueron montados por Beniost y Burlier y del coche Bugatti montado por Minosa.

Consiguientemente el resultado de las carreras ha quedado modificado como sigue:

Primer premio, corredor Goux en carro Bugatti. Tiempo, 6 h. 51 m. 52 s. Obtiene la copa del rey, 50 mil pesetas, el trofeo del Auto Club de la Argentina, la copa de la Casa y 4,000 pesetas de la casa Bosch.

Segundo premio, corredor Constantini, en carro Bugatti. Tiempo, 7 h. 26 m. 18 s. Obtiene la copa del presidente del Real Automobile Race Guipozcoa, 20 mil pesetas y 2,000 pesetas de la casa Bosch.

Tercer premio, corredor Morel, en carro Delage. Obtiene la copa Montejo y 10,000 pesetas.

Bourlier quien piloteaba un Helve, Minos un Bugatti y Bernoist un Delage quedando descalificados por cambiar de conductor sin autorización.

El premio de 1,000 pesetas por la vuelta más rápida lo ganó Constantini en un tiempo de 71 m. 58 s.

FIDEL LABARBA, CAMPEON DE PESO MOSCA, PELEARA CON JOEY ROSS EN AGOSTO

NEW YORK, Julio 19.—Fidel Labrador, campeón de peso mosca del mundo, se enfrentará con Joey Ross, de Hoboken, en un bout a diez rounds que se celebrará el día 9 de Agosto en Boyles Thirty Acres, Jersey City.

ASOCIACION AMERICANA

NUEVA YORK, julio 19. (A. P.)—No había ningún juego señalado para efectuarse hoy en esta Liga.

EN EL HABANA-MADRID

MARTES 20 DE AGOSTO
A LAS 8 1|2 P. M.

Primer partido a 25 tantos
Uria y Guezala, blancos;
Epifanio y Hugues, azules
A sacar blancos y azules del 13
Primera quiniela a 6 tantos
Uria; Florentino; Guezala;
Epifanio; Azcue; Esquivel
Segundo partido a 30 tantos
Arruti y Gárate, blancos;
Olaveaga y Azcue, azules
A sacar blancos y azules del 13
Segunda quiniela a 6 tantos
Arruti; Eusebio; Mir;
Gárate; Olaveaga; Hernando
Tercer partido a 30 tantos
Esquivel y Mir, blancos;
Hernando y Florentino, azules
A sacar blancos y azules del 13

PAGA BABE RUTH MULTA POR EXCESO DE VELOCIDAD

NEW YORK, julio 18 (U. P.)—Después de haber eludido la intervención de los tribunales de tráfico durante casi dos años, desde que fué condenado a un día de prisión y pago de una multa de $100 en 1924, Babe Ruth tuvo que comparecer hoy ante los jueces en el día de hoy, acusado de haber conducido su automóvil a una velocidad de 35 millas por hora en Riverside Drive.

El magistrado Glatzmeyer contempló atentamente la figura del bateador de los Yankees, sonrió en respuesta al saludo de Babe y dijo:

—¿Es usted Babe Ruth, el jugador de baseball, no es eso?

—Sí, honorable—contestó Ruth.

—¿Se considera usted culpable?

—Culpable, en efecto.

—Veinticinco pesos. Otro caso—dijo el magistrado.

Ruth sacó de su bolsillo dos billetes de a diez y uno de a cinco pesos y abonó la multa, retirándose.

LOS CINCO PRIMEROS BATEADORES DE LAS GRANDES LIGAS

NUEVA YORK, julio 19. (A. P.)—Los primeros bateadores de las dos grandes ligas del base ball organizado después de compilar los scores de los juegos celebrados en el día de hoy, son los siguientes:

Liga Nacional

	J.	V.	C.	H.	Ave.
Bressler, Cin	68	232	45	86	.371
Grantham, Pitts	73	223	29	80	.359
Hermann, Bro	74	274	39	98	.358
Traynor, Pitts	81	300	44	103	.343
Bell, S. L.	90	334	48	114	.341
Hornsby, S. L.	79	308	62	105	.341

Leader hace un año: Hornsby, San Luis, 414.

Liga Americana

	J.	V.	C.	H.	Ave.
Fothergill, Det.	54	169	30	69	.409
Falk, Chi.	89	341	55	126	.370
Ruth, N. Y.	87	282	83	104	.369
Heilman, Det	81	282	61	103	.365
Meusel, N. Y.	66	260	52	95	.365

Leader hace un año: Cobb, Detroit, 404.

Todo Dispéptico es Perezoso

Una digestión laboriosa hace que el Dispéptico, entre otros trastornos, sienta el de no tener gusto para nada y costarle gran trabajo hacer cualquier esfuerzo, no importándole se amontonen los asuntos con tal de no hacer algo para moverlos.

La "Pepsina y Ruibarbo Bosque"

es un antiguo, conocido y probado remedio para combatir la Dispepsia, Gastralgia, Neurastenia gástrica, Gases, Vómitos, etc., etc.

DE VENTA EN TODAS LAS BOTICAS DE LA ISLA

LA MODERNA POESIA
HABANA

Biblioteca de terapeútica por los doctores A. Gilbert y P. Carnot

El arte de prescribir. 1 tomo en tela $3.00.
Técnica Terapéutica médica. 1 tomo en tela $2.50.
Técnica Terapéutica quirúrgica. 1 tomo en tela $3.00.
Fisioterapia. (Radioterapia, Roentgenterapia, Radiumterapia, Fototerapia. Fisioterapia. (Quinesiterapia; Masaje, Movilización, Gimnasia) $3.00. 1 tomo en tela $3.00.
Fisioterapia. (Mecanoterapia, Reeducación, Deportes). 1 tomo tela $3.
Crenoterapia, Climatoterapia, Talasoterapia. 1 tomo en tela $3.50.
Crenoterapia, española, alemana, austriaca, inglesa, americana. 1 tomo $3.50.
Fitoterapia, (Medicamentos vegetales) 1 tomo en tela $4.00.
Medicamentos Animales. (Operatorial) 1 tomo en tela $4.00.
Medicamentos Microbianos. (Bacterioterapia, Vacunación, Sueroterapia $3.40.
Regímenes Alimenticios. 1 tomo tela $4.00.
Psicoterapia, 1 tomo en tela $3.00.
Medicaciones generales. 1 tomo en tela $3.50.
Medicaciones sintomáticas: Nerviosas, mentales, cutaneas, respiratorias $3.00.
Terapéutica de las enfermedades infecciosas, 1 tomo en tela $4.00.
Terapéutica de las enfermedades respiratorias y de la tuberculosis pulmonar. 1 tomo en tela $4.00.
Terapéutica de las enfermedades urinarias. (Riñones, vegiga, ureter, uretra, orgános genitales del hombre). 1 tomo tela $4.00.
Terapéutica obstetrica. 1 tomo en tela $3.50.
Terapéutica ginecológica. 1 tomo en tela $3.50.
Tratamiento de las enfermedades venereas y cutáneas. 1 tomo tela $4.

LA MODERNA POESIA

PI Y MARGALL Y PLACIDO
TEL. (CENTRO PRIVADO) A-7714 APARTADO, 605
HABANA

M.E.C.D. 2016

Juegan el Domingo en el Stadium Atlético y Policía

FLORENCE, HA SIDO GRAN ADQUISICION PARA LOS GIANTS

Con la entrada del novel receptor, se niveló un poco el ataque del team. Snyder estaba muy viejo.

Cuando los Gigantes comenzaron a caer en el slump en la pasada primavera, el manager Mc Graw buscó rapidamente la causa del desastre de su team. Mucho no tuvo que indagar el viejo piloto para hallar la solución:

"La inmensa mayoría de los players del team eran veteranos y la edad les hacia perder entusiasmo y energias en el game".

Con tan grande verdad frente a él, McGraw comenzó a moverse, para evitar una catástrofe mayor, y, como medida preventiva, dió el release a los veteranos catcher Hartley, Gowdy y McMullen, que por sus edades se encontraban completamente imposibilitados de rendir una buena labor.

Entonces pensó, que dos años antes, habia visitado su campamento de trainning un joven llamado Paul Florence, que tenia grandes deseos de ser catcher y que, aunque estaba muy tierno todavía, habia demostrado tener condiciones para el puesto.

McGraw buscó rapidamente al muchacho. Envió por todos los circuitos a sus mejores scouts hasta que por fin, el propio Hank Gowdy, que se hallaba de manager del Columbus, le anunció que Florence estaba defendiendo con éxito el back stop del Club Indianapolis en la Ass. Americana.

La compra no se hizo esperar, y, Florence pasó a las filas Gigantes mientras Grover Hartley y el pitcher John Wisner eran enviador al Indianapolis. Desde entonces, Florence ha ocupado con bastante regularidad el catching de los Giant, y, por lo menos hasta el presente, nadie ha podido quejarse de su actuación. Ha bateado muy oportunamente y su trabajo con los lanzadores ha sido tan perfecto, que el mismo Frank Snyder ha quedado relegado al segundo puesto en el team.

Florence es sumamente joven, apenas si tiene 22 años, pero, su constitución fisica es extraordinaria. Pesa 185 libras, tiene 6 pies dos pulgadas de estatura y posee una maestria bastante aceptable en el back stop.

Hoy en dia, es de los cacher jóvenes, uno de los que presentan mas brillante porvenir.

El pitcher Chet Nichols, recientemente adquirido por los Piratas al club New Haven de la Liga del Este, no podrá incorporarse al team de la ciudad del Humo, debido a estar sufriendo una fuerte lesión en los tendones del brazo. Igualmente, Johnny Morrison, el veterano lanzador del team, permanecerá fuera de juego en varias semanas mas, con motivo de las continuas fiebres que le dan.

El pitcher Kyle Granham, que le ganó hace dias a los Piratas, acaba de ser despedido por los Braves de Boston al club Providence, de la liga del Este.

Se rumora que los Atleticos de Connie Mack están tratando de adquirir los servicios del célebre short stop Jack Boley, de los Orioles de Baltimore. El assistant-manager del team, Kid Gleason, conferenció hace dias con Jack Dunn, y, aunque no llegaron a nada practico en definitiva, se cree que el veterano torpedero vista por fin un uniforme de las Mayores, adquirido por $100.000.

Tony Lazerri, el joven infielder de los Yankees, está ganando tanta popularidad en New York, que ya el Bambino comienza a temer por su soberania. El New York Times asegura que Lazerri se hace mas simpático que el Babe, y que como éste, hace producir batazos cuadrangulares oportunos para dar el triunfo a los Yankees.

Tyrus Raymond Cobb, el manager de los Tigres de Detroit, se ha destapado un coacher de primera calidad. Conociamos a Ty Cobb como excelente pelotero; le hemos visto actuar de manager con regular éxito, pero no sabiamos que Ty tuviera nabilidad para hacer gracias desde la linea del coaching. En la última serie con los Yankees, Coob causó las delicias de los fans, haciendo mas piruetas que Nick Altrock y Manolo Cueto.

Cuando los Piratas ganaron el primer juego de la serie al Boston con score de 9x7, el manager Bancroft, de los Braves, protestó el juego ante la liga alegando que el catcher Smith, de los Piratas, habia obstruccionado al catcher Taylor para buscar la victoria de su team. La protesta, sin embargo, no caminó y el presidente Heydler declaró que no caminarian mientras no se hicieran de una manera correcta.

Bancroft protestó porque, estando Mc Innis en primera, y el catcher Smith al bat, Taylor fuera a tirar a la inicial para sorprender a Mc Innis y Smith, obstrucionando la tirada con su brazo, hizo posible que el tiro fuera a parar al right field.

SARNA
BASQUIÑA
Se cura comodamente en diez minutos, sin baño con el
SULFURETO GABALLERO
De venta en Habana: Gran Droguería Sarrá y en todas las Farmacias de la Isla.

PITCHER UANITO EKCELSON

El joven lanzador matancero Juanito Eckelson ,que debutó el año pasado on las filas del club Habana, está demostrando este año en el Norte que tiene calibre suficiente para aspirar a un chance en las Mayores dentro de poco tiempo. Juanito está pitcheando perfectamente en el club Providence, de la Liga del Este, y, según nos cuenta el cable, su labor está constituyendo una de las sensaciones del circuito.

BUEN SCORE DEL POPULAR CUBANO JACINTO CALVO

Disparó dos singles, uno de ellos de dos esquinas, pero el Fort Worth perdió.

El pasado día 15, el Shereveport derrotó al Fort Worth con score de 5x4. La novena de Mr. Atz cometió dos errores costosos, que fueron muy bien aprovechados por los contrarios.

En este game, tomó parte el ex-teniente, Jacinto Calvo "Callejas" o "machete viejo" y logró acumular un tubey y un hit en las cinco veces que se paró en el home plate. Al campo estuvo inerte, como puede verse en el score:

SHREVEPORT

	V.	H.	O.	A.	E.
Distel, ss.	4	4	2	2	1
Taylor, lf.	4	2	5	0	0
Gulley, rf.	4	0	1	0	0
Kirke, 1b.	4	1	9	0	0
Hollman, 2b.	4	2	2	3	1
Woehr, 3b.	4	1	1	1	0
Bonowitz, cf.	3	1	3	0	0
Wilder, c.	4	0	4	1	0
Thompson, p.	4	0	0	4	0
Totales	35	11	27	11	2

FT. WORTH

	V.	H.	O.	A.	E.
Calvo, cf.	5	2	0	0	0
Ezzall, 3b.	5	0	4	5	0
Compton, rf.	5	2	0	0	0
Sears, lf.	5	2	1	0	1
Koney, 1b.	3	3	7	2	1
H. Moore, c.	2	0	5	0	0
L'imore, 2b.	2	1	3	0	0
Windle, ss.	4	1	3	3	0
Walkup, p.	3	0	1	3	0
Betts, p.	1	0	0	1	0
Parkinson	1	1	0	0	0
North	1	0	0	0	0
Totales	37	12	24	14	2

Anotación por entradas

Fort Worth . . . . . 001 200 001—4
Shreveport . . . . . 002 010 20x—5

SUMARIO

Two base hits Compton, Calvo, Konetchy, Bonowitz, Distel. Hoffman, Lindimore. Home runs Distel, Taylor. Stolen base Distel. Bases on ball Thompson 2. Betts 1. Struck out Walkup 2. Thompson 3. Losing pitcher Betts. Umpires. Barr and Osborne.

Liga Nacional de Amateurs

ESTADO DE LOS CLUBS

	G.	P.	Ave.
Policía	10	2	833
Vedado	7	4	636
Universidad	6	5	545
C. A. de Cuba	6	5	545
H. Y. Club	6	6	500
Fortuna	5	7	417
Ferroviario	3	8	273
Loma	3	9	250
Totales	46	46	

JUEGOS DE LA SEMANA

La Liga Nacional de amateurs tiene señalados los siguientes juegos para el domingo 25 de Julio:

Atlético de Cuba vs Policía en el primer turno del Stadium Caribe.

Loma Tennis y Yacht Club en el segundo.

Ferroviario y Universidad, en el Vedado Tennis, llevando al Vedado y al Fortuna como combatientes en el segundo juego de la tarde.

EL TEMOR DE SER KNOCK OUTS MATA A ALGUNOS BOXERS

Muchos púgiles no atacan fuertemente temiendo ser sorprendidos por un golpe de suerte. Hugo Fugazy vs Tex Richard.

NEW YORK, julio 19.—(Especial al DIARIO DE LA MARINA).—La fiebre de oro que están padeciendo algunos campeones del boxeo para destinarla a ser responsable de algunas escenas desagradables que no ocurrían en los tiempos antiguos.

La mayoría de las veces, el que en un record de un boxer aparezcan muchos "knock out por", es causa de que los promotores rebajen la paga, y esto ha sido objeto de un profundo estudio de los púgiles modernos que, emplean ya toda clase de artes en el ring para evitar la derrota por la más rápida de las vías.

Young Stribling, por ejemplo, agarró constantemente a Berlenbach en el último encuentro que efectuaron, evitando el que lo naquearan, lo que hubiera reducido mucho su cartel. Aquel día, Young, perdió muchas oportunidades de pegar, por su idea de buscar el clinch salvador que le evitaba un golpe rudo del salvaje sordo mudo.

Si estudiamos los casos de otros boxers de cartel, veremos que la inmensa mayoría de ellos no desarrollan toda su acometividad en el curso de una pelea, porque evitan el exponerse a un inesperado knock-out.

No hace muchos días, Pete Latzo cometió una falta de estas mientras defendía su título welter weight frente a George Levine, en Polo Grounds. El campeón tuvo una gran oportunidad de ganar la pelea por knock out en el cuarto round, pues a fuerzza de derecha e izquierda envió a Levine a las sogas, poniéndolo completamente "groggy", pero, temiendo que la pose de Levine fuera un ardit para cogerlo en un fuego cerrado, lo abandonó a su suerte y dió tiempo a que George recuperara su forma y le terrminara el round castigándolo muy duro en el cuerpo.

Si Latzo usa de su izquierda seguido en esa pelea, hubiera ganado con relativa facilidad, pues, Levine al verse arrimado e indefenso junto a las sogas, parecía dispuesto a capitular, pero, el temor de que un inesperado golpe de knock out le lastimara su record, hizo que Pete dejara libre la salida a su contrario, y éste recuperó el aire suficiente para boxear un poco más hasta que el referee paró la pelea, stimando que Levine había dado un foul al campeón.

Si los boxeadores siguen usando esta táctica para defender del knock out y buscar tan solo la decisión, el interés de los fanáticos por el boxeo irá decreciendo poco a poco y muy pronto acabará de apagarse la llama de entusiasmo que ahora existe. A más de esto, los golpes consistentes desaparecerán y nunca se sabrá quien es el pugil de más punch en el firmamento boxístico.

Humbert Fugazy, el tenaz matchmaker de Ebbetts Field, que logró el milagro de llevar a Paul Berlenbach y a Jack Delaney a una misma pelea, acaba de anunciar que ha firmado contrato con ambos púgiles para dirigir sus próximos encuentros y designarles sus oponentes.

Mr. Fugazy intenta rivalizar con Tex Aickard, ofreciendo peleas de interés y que agraden mucho al público. El bout Delaney-Berlenbach le dejó grandes ganancias y muchas simpatías en el público y él no parece dispuesto á perder esta oportunidad de hacerse de una gran reputación.

Los planes de Fugazy van encaminados a ofrecer la pelea Tunney-Dempsey o Wills-Dempsey en los terrenos del club Brooklyn, de la Liga Nacional, pero, Tex Rickard está haciendo ya sus trabajos en ese sentido y se espera que salga airoso en su empeño.

Los partidarios de Fugazy, sin embargo, aseguran que Humbert derrotará a Rickard en sus propósitos.

BATTING DE LOS PLAYERS DEL CLUB CINCINNATI

A continuación va el batting average que poseen actualmente los players que defienden la roja bandera del Cincinnati en la Liga Nacional. Estos records, incluyen los juegos del día 16 inclusive:

Players	V	C	H	2B	3B	Hr	Ave
Scott	6	1	4	0	0	0	.667
Hargrave	125	18	51	12	5	0	.408
Bressler	230	45	85	8	7	1	.378
Allen	8	1	3	0	0	0	.375
Christ'sen	133	17	47	7	1	0	.353
Lucas	45	12	16	4	3	0	.352
Walker	325	55	109	16	11	3	.335
Donohue	63	4	21	4	1	0	.333
Roush	304	54	100	19	7	4	.329
Luque	37	3	12	3	0	0	.324
Rixey	42	3	13	0	0	0	.310
Critz	320	58	96	12	8	3	.300
Pipp	307	44	91	12	9	3	.296
Zitzmann	31	6	8	0	0	0	.258
Picinich	170	27	45	13	1	2	.256
Dressen	268	45	65	14	4	2	.238
Pinelli	142	20	31	6	2	0	.218
Mays	50	5	10	1	1	0	.200
Emmer	188	18	35	6	6	0	.192
Hudgens	7	0	1	0	0	0	.170
May	25	3	1	0	0	0	.042
Wingo	3	0	0	0	0	0	.000

Red Pitching Records

Pitchers	C	P	H	BB	SO	Ave
Rixey	8	2	125	39	23	.800
Donohue	13	7	169	34	45	.650
May	8	5	75	26	50	.615
Lucas	6	5	118	18	20	.545
Luque	5	9	123	47	33	.357
Nehf	0	1	9	1	1	.000
Totales	50	36	667	195	191	.581

LEGITIMA
EVIAN = CACHAT
LA MAS EFICAZ AGUA DE REGIMEN
AL POR MAYOR
DROGUERIA "SARRA"

ESPERA RECUPERAR SU TITULO

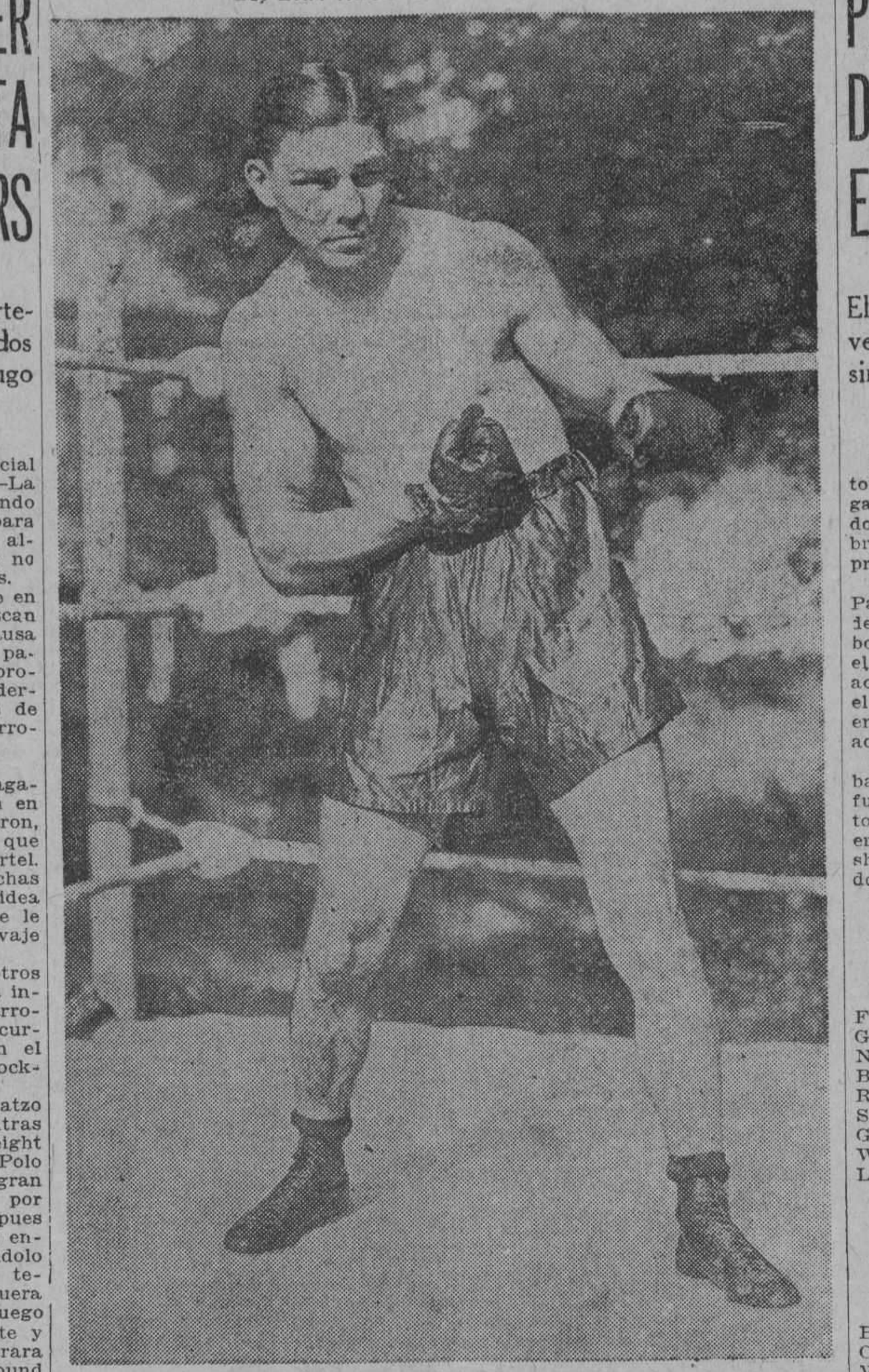

Cuando Tiger Flowers sorprendió a la cátedra en general, derrotando a célebre Harry Greb en una pelea por el título, fué creencia general que Harry no se había preparado cuidadosamente para defender su corona. Para muchos, que Greb creyó encontrar en Flowers una "paloma" y se despreocupó completamente, con el resultado que, a la hora buena, no tuvo fuerzas con que resistir el empuje de su temible adversario. Entonces surgieron las criticas y los paseítos nocturnos de Greb a los cabarets newyorkinos salieron a relucir como prueba evidente del mal entrenamiento del campeonato. Todas estas cosas mortificaron grandemente a Harry, quien prometió a sus íntimos volver a su vida de otras años a fin de ponerse en condiciones de recuperar el título perdido. Como medida preventiva, suspendió los paseos por Broadway, Atlantic City, Coney Island, Luna Park y otras atracciones americanas y se dedicó con gran fé al trainning boxístico con el resultado que,—al decir de los que le han visto,— está en las mejores condiciones de su vida para combatir por la corona middle weight

Nosotros, admiradores decididos del ex-campeón, esperamos verle nuevamente en primera fila, demostrando al mundo pugilístico que si existe un Dempsey entre los heavieweights, también hay un Greb entre los middles que resiste perfectamente el reto de cualquier atrevido, sin que por ello peligre su corona

NOTAS DEL BASE BALL AMATEURS

Con la victoria que obtuvieron el pasado domingo sobre las huestes Fortunistas, los Toletaris de la Policía han logrado ponerse en tan inmejorables condiciones en el championship de los Nacionales amateurs, que ya parece inevitable su derrota. Desde luego que muchas cosas pueden ocurrir todavía, pues para algo se ha dicho que la pelota es una caja de sorpresa, pero, si nos fijamos detenidamente en la actual situación de los teams, veremos que los hombres de Horacio Alonso, poseen una ventaja de dos juegos y medio sobre su rival más cercano, que entre amateur, es ya una ventaja respetable.

Nunca creimos que los Policiacos se mantuvieran tanto tiempo en el puesto de honor, pero, es justo confesarlo, lo novena está jugando con una cohesión admirable y la suerte les ha favorecido lo suficiente para impedir que los Caribes de la Universidad y los Blanqui-negros del Fortuna, que en los dos primeros días parecían las novenas más fuertes del Circuito, se encuentren en situación de llevarse el trapo.

Si los pitchers Caribes no hubieran decaido de la manera que lo han hecho, a estas horas, otra sería la situación de la Liga Nacional de Amateurs, pues indiscutiblemente que los Caribes con pitchers, forman uno de los mejores conjuntos amateurs que hay en Cuba; pero, la suerte quiso que los lanzadores universitarios se debilituran al iniciarse la contienda y agregado a ésto, los mejores hitters del team han caido en un slump, llevando al team al tercer lugar, de donde hace tiempo tratan de salir.

Indiscutiblemente que la Policía está jugando pelota championable. Ello es imposible de negar, pero, también tenemos que convenir en que la suerte les ha ayudado su poquitico. El domingo, 11, le ganaron un desafío a la Universidad, que, juzgándolo imparcialmente debían haber perdido, y antier derrotaron al Fortuna, después que Cándido Hernández, en una jugada milagrosa, salvó a Ignacio Ruiz de una batida formidable.

Los que estuvimos el domingo, en el Vedado Tennis, pudimos apreciar que esa jugada de Hernández, en el enorme batazo de Prieto, dió gran ánimo a Ignacio Ruiz, al propio tiempo que quitó el almidón al Fortuna. De no ser por eso, la derrota policiaca hubiera sido inminente y la situación de los clubs en la Liga sería otra, pero Mme. La Suerte no lo quiso así, y, tenemos que conformarnos.

La jugada de Hernández fué preciosa y merece los elogios de todos los baseboleros cien por cien. En ese inning, que fué el quinto, parecía explotar ruidosamente la Policía, pero su cogida mató el rally, y con el sacó a Ignacio Ruiz del hoyo en que iba a meterse.

Veamos como fué la jugada. Peña abrió el inning con un single por el right-center; García, bateó de rolling al short, que forzó a Peña en segunda. Arredondo pegó un buen hit al campo central, llevando a García a la intermedia. En estas condiciones, Luisito Puig, bateó de roller para tercera, quien sacó a García en esa base, y entonces, con dos outs y dos en bases, Minguillón perdió el control y dió dos bases por bolas seguidas a Cancio y a Echarri, provocando la carrera, al mismo tiempo que su salida del box.

En esta situación, (había tres en bases y dos outs), se hizo cargo del box el veterano Ignacio Ruiz, quien apenas si había tenido tiempo para calentarse el brazo. Prieto fué al bat por el Fortuna. La primera bola fué mala, la segunda, un strike, luego vino un foul, otra bola y después surgió el batazo que dió origen a la gran jugada de Hernández.

Prieto engarzó una recta de Ignacio y disparó un "señor rolling" por la misma línea de primera, que iba a gran velocidad, como indicando que trataba de extenderse en consideraciones para otorgar al bateador el derecho de dos o más bases. Hernández estaba jugando algo cargado para segunda, pero le partió muy bien a la bola, y, casi caido, logró alcanzarla con la punta del mascotín, haciendo posible el out del bateador en la inicial sin asistencia.

A simple vista no parece tener importancia la cogida, pero, si nos damos de cuenta que, ese batazo daba tres carreras al Fortuna, que Ignacio hubiera perdido su control y que los players Fortunistas se hubieran crecido en su juego, tenemos que convenir que el joven inicialista policiaco fué el autor moral de la victoria de su club, matando un rally que parecía destinado a una catástrofe policiaca.

La novena del Fortuna, con esta derrota del domingo, se ha puesto en tan bajas condiciones que ya resulta imposible esperar algo bueno de ella. El pitcher Silvino Ruiz, que ocupa el box todos los domingos, ha perdido ya el interés, pitchea sin malicia alguna y cuando no se presenta wild, resulta duramente castigado por los hitters contrarios.

La ausencia del catcher Gutiérrez, mantiene a la novena sin un receptor efectivo, pues Peña, —aunque le reconocemos un amor propio a prueba,— está muy lejos de ser el hombre indicado para la posición. Echarri, es el único que sigue bateando con fuerza, pero él solo no puede hacer nada en beneficio del team. Octavio Fernández, Puig, y García, están jugando medianamente y por último, el Polaquito Arredondo, no nos parece el mismo recluta de la serie co-criolla, su fielding está un poco débil y no inspira ya gran confianza a sus compañeros.

No sabemos a que atribuir esta caida de los Blanqui-negros. Falta de práctica no es, pues nos consta que todas las semanas las celebran, pero el caso es que las derrotas se suceden y ya ocupan el sexto lugar del Circuito.

Los Caribes también no parecen inspirados ya por el mismo deseo de victoria que en los primeros días. Tal parecen que los players del team, al ver que la mala suerte les persigue constantemente han creido ya segura la derrota y no juegan con el mismo tesón que otras veces.

Si ello es cierto, nos apresuramos a decirle a los universitarios que están en un grave error. Aún pueden ocurrir muchas cosas: la pelota es redonda, —como vulgarmente se dice, — y quizás si el mismo Yacht Club que ahora se presenta tan dañino, siga su estela de victoria y detenga a los Toletaris de la Policía, en el próximo juego que celebren.

El campeonato está por la mitad, así pues, nada está perdido todavía. La entrada del catcher Vara, ha dado al team un nuevo receptor y un pitcher más, pues Felo pasará ahora al cuerpo de lanzadores, este refuerzo puede ocasionar muy bien una racha de victorias que conduzca la novena al ansiado puesto de honor.

Antes que nada, hay que tener mucha fé en el triunfo!

Para el próximo domingo, hay señalados muy interesantísimos juegos en la contienda. El Atlético de Cuba, con su pitcher Becker, muy descansado, se enfrentará con los Toletaris de la Policía, en el primer turno del día, mientras el Loma y el Yacht Club, lo harán en el segundo. En el Stadium de los Caribes

Y, en el Vedado Tennis Park, se enfrentarán el Ferroviario y los Caribes, en el primer turno, y el Fortuna con el Vedado Tenis, en el segundo.

Los cuatro matches están perfectamente equilibrados. Veremos quien rompe a quien...!

GALI.

PAPO GONZALEZ SE DISTINGUIO MUCHO EL PASADO DIA 15

El cubano bateó 5 hits en ocho veces al bat y aceptó 14 lances sin error. El San Antonio ganó dos juegos.

El pasado día 15, el club San Antonio, que está al frente de la Liga de Texas, derrotó al Waco en los dos matches que ambos clubs celebraron. Los scores fueron de 3x2, el primer game, y 8x2 el segundo.

En ambos encuentros tomó parte Papo González, como segunda base del San Antonio, y realizó una labor verdaderamente admirable. En el primer desafío bateó de 4-3 y aceptó diez lances sin error; y en el segundo bateó un tubey y un hit en cuatro viajes, mientras al campo aceptaba cuatro lances sin error.

Es decir, que en el día, el cubano bateó cinco hits de ocho veces que fué al bat, y al campo aceptó catorce lances sin la menor sombra de error. Lopito jugó la tercera y el short en el segundo desafío, bateando un hit.

Véanse los scores:

SAN ANTONIO

	V	H.	O.	A.	E.
F'kamper, ss.	4	1	5	3	0
González, 2b.	4	3	5	5	0
Najo, cf.	3	0	2	0	1
Bodie, lf.	2	1	2	0	0
Rabbitt, rf.	4	0	1	1	0
Segrist, 3b.	4	0	2	7	0
Golvin, 1b.	4	1	10	0	1
Wirts, c.	4	2	0	1	0
Lindsey, p.	4	0	0	1	0
Totales	33	8	27	18	2

WACO

	V	H.	O.	A.	E.
Boggess, 3b.	4	0	1	0	0
Claybr'k, 1b.	4	1	8	1	0
West, cf.	3	1	5	0	0
Pratt, 2b.	2	0	2	6	2
Davis, lf.	4	0	3	0	0
McNam'a, rf.	3	1	2	1	0
Usatt, ss.	3	1	1	2	0
Goff, c.	2	0	2	0	0
Cannon, p.	2	0	0	1	0
Totales	27	5	27	11	2

Anotación por entradas:

Waco . . . . . 100 010 000—2
San Antonio . . . . . 020 010 00x—3

SUMARIO:

Two base hits: Claybrook, Wirts.
Three base hit: Wirts.
Home run: Bodie.
Struck out: Cannon, 1.
Bases on balls: Cannon, 3; Lindsel, 4.
Double plays: Segrist, González y Golvin; González, Flashkamper y Golvin; Rabbitt y Golvin; Segrist, González y Golvin.

SEGUNDO JUEGO

WACO

	V	H.	O.	A.	E.
López, 3b-ss.	2	1	1	1	0
Claybroock, 1b.	4	1	6	0	0
West, cf.	2	1	2	0	0
Pratt, 2b.	2	0	3	1	0
Davis, lf.	3	0	1	0	0
McNamara, rf.	3	1	1	0	0
Usatt, ss.	2	1	1	1	0
Wolgamot, c.	3	1	3	1	0
Priesmuth, p.	1	0	0	2	0
xBoggess	0	0	0	0	0
Totales	22	6	18	6	0

SAN ANTONIO

	V	H.	O.	A.	E.
F'kamper, ss.	3	0	4	5	0
González, 2b.	4	2	1	3	0
Najo, cf.	3	1	2	0	0
Bodie, lf.	3	3	1	0	0
Rabbitt, rf.	3	1	3	2	0
Segrist, 3b.	3	1	2	0	0
Golvin, 1b.	4	2	5	1	0
Mitze, c.	2	1	3	3	0
Newmann, p.	2	1	1	0	0
Owens, p.	1	1	0	0	0
Totales	28	13	21	13	0

x Bateó por Priesmuth en el séptimo inning.

Anotación por entradas:

Waco . . . . . 100 010 0—2
San Antonio . . . . . 002 222 x—8

SUMARIO:

Two base hits: González, Wolgamut, McNamara, Bodie, Segrist.
Three base hit: Bodie.
Double play: Clybrook.
Bases on balls: Priesnuth, 5; Newman, 4; Owens, 2.
Struck out: Priesmuth, 3; Newman, 2; Owens, 1.
Wild pich: Priesmuth.
Winning pitcher: Newman.
Umpires: Daly y Held.

MANAGER PELAYO CHACON

Pecariamos de injustos sino diéramos publicidad al retrato de Don Pelayo Chacón, el popular y veterano manager de los Cuban Stars, quien con una habilidad extraordinaria ha logrado formar un conjunto excelente con chance de conquistar el campeonato en una de las ligas de color. Hasta ahora, Chacón mantiene a su novena en el lugar de honor, y se espera que siga en el puesto hasta fines de la temporada.

GANO EL COLUMBUS FOX LA SERIE AL CLUB ST. AUGUSTIN

La victoria del cuarto juego le correspondió con score de 10x8. Ambos teams batearon fuerte.

COLUMBUS, Julio 15.—(Carta especial al DIARIO DE LA MARINA) Jupiter Pluvius ayudó esta tarde a los Foxes del Columbus a salir victoriosos en los cuatro juegos de la serie con el St. Augustine, cuando se presentó inesperadamente en el quinto inning, estando el score 10x8 a favor del Columbus, y en los precisos momentos que los visitantes se habían destapado a batear.

El pitcher McKenney, de los Saints, que comenzó pitcheando, tuvo que abandonar el box en el mismo primer inning, cuando cinco hits consecutivos, entre ellos dos jonrones, habían dado 7 carreras a los locales. Hasty, que lo sustituyó fué también castigado, aunque no tan fuertemente.

El infielder cubano, José Olivares mató el rally de los visitantes en el cuarto inning cuando realizó un doble play sin asistencia. Al bate produjo un hit en tres excursiones y al campo estuvo bastante bien, aunque aparece con un error.

Vease el score:

ST. AUGUSTINE

	V.	C.	H.	O.	A.	E.
Maurer, 3b.	3	0	2	0	2	0
Erwin, cf.	2	2	1	2	0	0
Hasty, lf-p.	3	1	1	0	0	0
Folmar, rf.	2	2	1	0	0	0
Perry, 2b-lf.	3	2	3	1	2	1
Brown, ss.	3	0	1	0	2	0
Graham, 1b.	3	1	2	7	0	0
Greenea, c.	2	0	1	2	0	1
McKinney, p-2b.	3	0	0	0	2	0
Totales	24	10	11	15	7	2

COLUMBUS

	V.	C.	H.	O.	A.	E.
Yost, 3b.	3	2	3	0	2	0
Herndon, cf.	3	1	1	1	0	0
Lloyd, 2b.	2	1	1	2	3	0
Parrish, rf.	3	1	2	0	0	0
Stuart, 1b.	3	2	1	5	0	0
Mattox, c.	3	1	2	4	0	0
Olivares, ss.	3	1	1	3	1	1
Powell, lf.	2	1	0	0	0	1
Lucas, p.	2	0	0	0	1	0
O'Neill, p.	0	0	0	0	0	0
Totales	24	10	11	15	7	2

Anotación por entradas

St. Augustine . . . . . 212 30— 8
Columbus . . . . . 721 0x—10

SUMARIO

Two base hits, Erwin; Lloyd three base hits, Erwin; Home runs Parrish, Stuart, Perry; stolen bases Erwin, Yost. Lloyd; Double plays Lloyd to Olivares to Stuart, Olivares (unassisted); Left on bases Columbus 4; St. Augustine 4; Base on balls Hasty 1; Lucas 3; O'Neill 0; Struck out Hasty 1; McKinney 1. Lucas 3, O'Neill 1.

M. HUGGINS ESPERA MANTENER EL LEAD ALGUNAS SEMANAS

Aunque comprende que su team no anda bien, asegura que podrá mantenerse con éxito hasta que vuelva Meusel.

NEW YORK, julio 19.—(Especial al DIARIO DE LA MARINA).—Los New York American continúan defendiéndose valientemente para impedir que los Atléticos de Connie Mack se apoderen del lugar de honor de la liga, aprovechando de la ausencia de Bob Meusel y Wayte Hoyt y del mal estado en que se encuentra Babe Ruth, que aun no está bien del charley-horse.

Miller Huggins ha buscado la manera de confeccionar un line up ganador enviando a Ben Paschal al primer puesto del orden al bat. Koening será segundo, Ruth a vuelto al tercero, mientras Gehrig es bajado al cuarto, con Earl Combs en el quinto turno. Cin esta nueva combinación, Miller está manteniendo su ventaja de cinco juegos sobre el Filadefia, esperándose siempre la llegada de Bob Meusel para volver a presentar su line up de los primeros días de la temporada.

Mientras tanto Paschal seguirá ocupando su posición regularmente. Cierto que Carlyle batea más que él, pero el ex-player del Boston es una nulidad al campo, y sus errores resultan a veces muy costosos. Paschal no será un bateador muy consistente, pero, al campo se comporta divinamente y esto beneficia al team.

El regreso de Mark Koening al campo corto, demuestra que ya el muchacho perdido el nerviosismo que tenía en los últimos días. Koening es un hábil short stop y batea con bastante oportunidad, pero, tiene la falta de ponerse muy nervioso en los momentos de apuro y esto costó algunas derrotas al team Yankee. Pero, Lazzeri no dió gran resultado en el campo corto, pues no estaba en armonía con Joe Dugan y esto hizo necesario el regreso del joven torpedero californiano.

Huggins espera que el descanso tenido haya hecho efecto en Koening, quien quitándole su nerviosismo, resulta una verdadera notabilidad en la posición.

Hablando de la situación de su team, dijo Huggins el otro día: "La ausencia de Bob Meusel ha sido un rudo golpe para nosotros, pero, a pesar de ello esperamos mantener el puesto de honor hasta bien entrado el mes de Agosto, que será cuando Bob vuelva al line up. Mientras tanto, Ben Paschal se encargará de la posición y creo que no lo hará mal del todo".

"Hemos estado muy desgraciados en los últimos juegos, aparte de que también hemos jugado una pelota muy pobre, pero, estamos en Yankee Stadium y creo que si logramos mantenernos bien hasta que comience la invasión por el Oeste, seguiremos al frente de la Liga Americana hasta el final".

La inmensa mayoría de los críticos predijeron que, tan pronto como los Atléticos de Connie Mack comenzaran a batear, alcanzarían a los Yankees y discutirían con ellos la posición del primer lugar de la liga. Los Athléticos han respondido al bat en los últimos días y, ya están tras a los Yankees a una diferencia de cinco juegos y medio.

El fuerte hitting de Simmons, Welch, Lamar, French y Galloway ha dado numerosas victorias al team, aunque no debe olvidarse tampoco la labor del novato Jim Pole, quien en sustitución de Joe Hauser, a entrado en el line up regular muy despierto en el uso de la estaca.

Los Atléticos fueron dados por la crítica en general como los más indicados para la obtención del campeonato de 1926, por tanto, si logra alcanzar el trapo, no hacen más que seguir las predicciones de los críticos.

El team está actualmente en inmejorables condiciones. Lefty Groves ha perdido gran parte de la mala suerte que hasta ahora le perseguía y ya está pitchehando con más éxito. Ultimamente fué derrotado por Fredie Wells, del Detroit, con score de 4x2, pero ello se debió más que nada a errores sucesivos de Bischop y Lamar, quienes echaron a perder toda su labor en el box.

Groves se ha mostrado muy efectivo este año con todos los clubs de la Liga, especialmente con los Yankees, a quienes ha derrotado en cuatro ocasiones en lo que va de temporada. Si Rommel, Pate, Sammy Gray y Jack Quinn le secundan en su labor en el box, los Atléticos no tendrán que meter a los hombres de Huggins en lo más mínimo y podrá apostarse cualquier cosa que, a la postre, serán éllos los que discutan el chance de ir a la serie mundial de 1926.

Las Quemaduras Duelen
a menos que les aplique usted LICARBO.
El agua caliente, las estufas, la grasa caliente, el fuego y el sol producen quemaduras dolorosas.
LICARBO quita el dolor inmediatamente y evita las ampollas. Deja la piel limpia y suave y sin cicatriz.
Es una necesidad en todas las casas. Pídale LICARBO a su farmacéutico.
ES UN REMEDIO DE LEONARDI.

DELICIOSO: CORDIAL
QUINA-CACAO
-VINO-
$1.20
SARRÁ
BUENAS FARMACIAS

PARA LAS
VIAS DIGESTIVAS :: VIAS URINARIAS :: ARTRITISMO
Envasada solamente en los manantiales situados a 800 pies sobre el nivel del mar en el pueblo más sano y más pintoresco de Cuba.
AGUA DE SAN MIGUEL
LA MAS FINA DE MESA. EXIJALA EN SUS COMIDAS NO ADMITA OTRA EN CAMBIO
Proveedores de S. M. Alfonso XIII. Declarada de utilidad pública desde 1894. Gran Premio en las Exposiciones de Panamá y San Francisco.
24 1½ Botellas. $1.70
Botellón de 20 litros . $1.00
Completamente natural sin la adición del gas carbónico muchas veces perjudicial para la salud.
Haga sus pedidos a los Agentes en la Habana: Sres. GARCIA, RAMOS Y Cía.
Almacén de Víveres Finos LA LUNA, Calzada y Paseo, Vedado.—TELEFONOS: F-1078, F-2398

M.E.C.D. 2016

INFORMACIONES DEL ESTADO, LA PROVINCIA Y EL MUNICIPIO

EL PLAZO DE PRESCRIPCION DE LAS CUOTAS DE AGUA

El Letrado Consultor de la Secretaría de Obras Públicas ha elevado un extenso y bien fundamentado informe al Secretario del Ramo, en el que estudia el problema de derecho acerca del plazo de prescripción de las cuotas de agua.

En dicho estudio se llega a la conclusión de que el servicio que da el Estado por suministro de agua no puede ser considerado como un impuesto cuya prescripción sería como tal, en cuanto a cuotas atrasadas, a los tres años, sino como un servicio cuyo término de prescripción está debidamente señalado en el Art. 1966 del Código Civil que preceptua como término de prescripción el de 5 años.

El Dr. Céspedes al aprobar dicho informe, ha ordenado se felicite al Letrado Consultor por el estudio hecho del problema.

LICENCIAS DE FABRICACION INFORMADAS FAVORABLEMENTE POR LA SECRETARIA DE OBRAS PUBLICAS

Previo informe de la Oficina de de Ensanche y Embellecimiento de la Secretaría de Obras Públicas, se ha comunicado al Sr. Alcalde Municipal que pueden ser concedidas las siguientes licencias de fabricación, toda vez que no afectan al plan genral de ensanche de esta Capital:

Expedientes números: 44392, señor Santiago Morales, calle Rita, entre Mayor y Blanch; 57191, señor E. Fernández y González, calle Rafael María de Labra 236; 57269; señor Julián Cobo, calle K, entre 11 y 13; 5771, Sr. Alfredo Zayas, calle Nestor Sardiñas 50.

AUTORIZACION DE TRAMITACION DE EXPEDIENTE DENEGADA

Por Resolución de esta fecha del Secretario de Obras Públicas, se ha denegado al Sr. Pio Alonso, en su carácter de apoderado de los herederos del Sr. Pontigo Cangas, la autorización para continuar la tramitación de expediente de expropiación de una faja de terreno de las fincas "Sin Nombre", "San José", "Ciego la Puente" y "Loma del Acahuete", con motivo de la construcción de la carretera de Pinar del Rio a Guane.

Se funda la negativa en que estando ya el Estado en posesión de este terreno y sobre los cuales existe ya una carretera, hay la presunción de que el Estado oportunamente adquirió dichos terrenos, y que caso de que alguien se creyese con derecho a los mismos, de acuerdo con las Leyes debe ejercitar sus derechos por la via judicial correspondiente.

EXPEDIENTES DE APREMIOS DE AGUA DEL ACUEDUCTO DE CIENFUEGOS

Por la Secretaría de Obras Públicas y oidos los informes del Negociado de Agua, Cloacas e Ingeniería Municipal y de la Consultaría Legal del Departamento, se ha resuelto que se fije exactamente la fecha en que cortó el servicio del señor Lázaro Delgado y de ella hacia atrás, se continúe el expediente para cobrar adeudos anteriores que no tengan hasta el momento actual más de cinco años de antigüedad; debiéndose también instalar inmediatamente el correspondiente servicio si por frente a la casa de dicho señor pasa la tubería del servicio de agua.

En igual sentido se han dictado Resoluciones con relación a los expedientes de apremio que se sigue por el referido Acueducto de Cienfuegos a los señores Francisco Herrera e Inocencio Morales.

RECEPCION DE TUBERIAS DE HIERRO

Por el Ingeniero Jefe de la Ciudad se hizo oportunamente la recepción de las tuberías de hierro fundido para el servicio de agua instaladas en el Reparto "Canteras de San Miguel", en el barrio de Jesús del Monte, habiéndose elevado el acta correspondiente por quintuplicado ejemplar, que ha recibido la aprobación del Secretario del Ramo.

RECEPCION DE OBRAS EJECUTADAS EN EL PUENTE GENERAL WOOD

Por la Jefatura de Obras Públicas del Distrito de Oriente se han elevado al Secretario del Ramo, doctor Carlos Miguel de Céspedes, las actas de recepción de los trabajos ejecutados durante la actual Administración en cuanto a reparaciones de consideración que en el puente "General Wood", en la carretera de Puerto Padre a Victoria de las Tunas. Estas actas han recibido la aprobación de la Superioridad.

LA RECONSTRUCCION DE LA CALZADA DE VICTORIANO GARZON EN SANTIAGO DE CUBA

Por el Secretario de Obras Públicas y previo el informe de la Sección de Personal, Contratos, Bienes y Suministros, se han aprobado las memorias, proyectos y presupuestos correspondientes a la reparación de la Calzada de Victoriano Garzón, en la Ciudad de Santiago de Cuba, con un presupuesto de $48.000 aproximadamente.

Para estas obras ya existe concedido un crédito desde hace algún tiempo, con cargo al "Fondo Especial de Obras Públicas", y por tanto las obras se sacarán a subasta inmediatamente por un período de 15 días, a fin de ejecutarlas sin pérdida de tiempo.

AMPLIACION EN EL PROYECTO DE ALCANTARILLADO DE SANTA CLARA

Previo informe del Ingeniero Jefe del Negociado de Agua, Cloacas e Ingeniería Municipal, se ha aprobado el proyecto enviado por el Ingeniero Jefe del Acueducto, Alcantarillado y Pavimentación de la Ciudad de Santa Clara, en el sentido de que se construya la cloaca da alcantarillado en la calle de Colón, entre Barcelona y Hospital.

LA TERMINACION DE LAS OBRAS DEL ACUEDUCTO DE GUANTANAMO

Al Dr. Carlos Miguel de Céspedes, le ha sido elevado el informe rendido por la Jefatura de Obras Públicas del Distrito de Oriente, e informado por el Negociado de Agua, Cloacas e Ingeniería Municipal, referente a la terminación de las obras del Acueducto de la Ciudad de Guantánamo, con un presupuesto ascendente a $690.000 aproximadamente.

Como quiera que actualmente se estudia la posibilidad de la ejecución de obras de Acueducto y Alcantarillado con cargo al 10 o|o que le está asignado en el "Fondo Especial de Obras Públicas, se ha dispuesto que al hacerse el presupuesto de obras a ejecutarse para el presente año fiscal de 1926 a 1927, se tenga en cuenta la del Acueducto de Guantánamo, a fin de ver hasta que cuantía de las mismas, puede ser realizada.

RECURSO SIN LUGAR

Por Resolución del Secretario de Obras Públicas se ha declarado sin lugar el recurso de alzada presentado por el Sr. Antonio Cutié, contra la Administración del Acueducto de Santiago de Cuba, que dispuso la instalación en la finca urbana "José Antonio Saso", Alta 92, de dos plumas de agua, por tener dos plantas y resultar viviendas independientes, de acuerdo con el vigente Reglamento, y estar bien aplicada la tarifa de dos plumas de agua que se asignan a la referida finca.

La recaudación del Acueducto de Albear

Recaudado por todos conceptos, de Septiembre 14, 1925, a Julio 19 de 1926, $1.831.302.32.

Recaudado el día 19 por Atrasos, del Ejercicio Corriente, Total recaudado $12.172.17

Recaudado por Depósitos Diversos, $231.50

Fondos Disponibles

En Julio 17 $949.148.25
En Julio 19, $961.320.42

Fondos no disponibles (Por Depósitos Diversos)

En Julio 17, $41.394.89
En Julio 19, $41.447.39

DE HACIENDA

NO SE HA ORDENADO LA REINSPECCION DEL IMPUESTO

El Secretario de Hacienda ha pasado el telegrama siguiente al Presidente del Centro de Detallistas de Morón.

"No se ha ordenado la reinspección general del impuesto del 4 por ciento en ese término. La visita de los Inspectores se limita a la comprobación de determinados balances.

Hernández Cartaya.
Secretario de Hacienda.

LAS CUOTAS DE LOS VEHICULOS

El Secretario de Hacienda nos informó ayer, que la resolución que se adopte en cuanto al pago de cuota a los carretones y camiones en el presente ejercicio económico dependerá de la reunión que en breve celebrará la Comisión de que forman parte los Secretarios de Obras Públicas, Gobernación y Hacienda.

Existe la impresión de que se accederá a la solicitud formulada por la Asociación de dueños de Carretones y Camiones estableciendo la cuota del ejercicio pasado.

LOS BANCOS ASOCIADOS SIGUEN PAGANDO LOS CHEQUES DEL GOBIERNO

Ha sido autorizado el Secretario de Hacienda para que otorgue a nombre del Gobierno el correspondiente contrato con el Clearing House para el pago, por los Bancos asociados, de los cheques del Estado con el mismo tipo de interés que regía anteriormente.

CREACION DE UN NUEVO NEGOCIADO

Comprobación de saldos de cuentas de Pagadores y especies timbradas.

El Presidente de la República a propuesta del Secretario de Hacienda ha firmado el siguiente decreto:

POR CUANTO: Se ha hecho evidente de que las cuentas de los saldos de situaciones de fondos a los Pagadores del Departamento de la Depositaría de la Tesorería General de la República, sean comprobadas a priori, sin perjuicio de la fiscalización definitiva que de las mismas debe efectuar la Intervención General de la República, evitando así que puedan subsistir errores o diferencias que no se conozcan en la oportunidad debida.

POR CUANTO: Es conveniente a los intereses de la Administración que las cuentas de las distintas especies timbradas sean vigiladas, controladas e inspeccionadas debidamente por el organismo o Departamento en que se autorizan y cursan los pedidos de fondos y órdenes de adelanto de dichas especies timbradas conociéndose previamente los saldos de dichas especies timbradas en poder de los Colectores.

POR CUANTO: Los servicios anteriormente expuestos deben quedar a cargo de un funcionario o empleado que atendiéndolos especialmente dedique a ello atención preferente

POR TANTO: Haciendo uso de las facultades que me confiere el párrafo segundo del Artículo 36 de la Ley Orgánica de Poder Ejecutivo, a propuesta del Secretario de Hacienda.

RESUELVO:

PRIMERO: Crear en la Sección de Teneduría de Libros y Resguardos, Contaduría Central de la Secretaría de Hacienda, un Negociado que se titulará "COMPROBACION DE SALDOS DE CUENTAS DE PAGADORES Y ESPECIES TIMBRADAS", cuya obligación será bajo la inmediata dirección del Contador Central de Hacienda, la de llevar las debidas cuentas a los Pagadores y Colectores, de las situaciones de fondos y especies timbradas que se efectúen a los mismos, determinando con los antecedentes necesarios los saldos correspondientes y su comprobación, con el Departamento respectivo de la Tesorería General de la República.

SEGUNDO: Dicho Negociado funcionará provisionalmente con el siguiente personal:

1 Jefe de Administración de quinta clase. (Procedente de Negociado de Inspección de la Contaduría Central.

1 Oficial clase quinta. (Procedente del Fondo Especial de Obras Públicas.)

1 Oficial clase segunda. (Procedente del Negociado de Contabilidad de la Sección de Impuesto de Empréstito).

1 Oficial clase 3ra. (Procedente del Negociado del Timbre y Material de la Sección de Asuntos Varios).

1 Oficial clase 3ra. (Procedente de la Sección del 1 por ciento.

1 Oficial clase 2a. (Procedente de la Sección del 1 por ciento.

2 Oficiales clese 1a. (Procedente de Negociado de Timbre y Material de la Sección de Asuntos Varios).

1 Mecanógrafa, Oficial clase 2a., (Procedente del Archivo y Contaduría Central).

TERCERO: El Secretario de Hacienda queda encargado del cumplimiento de lo dispuesto.

Dado en el Palacio de la Presidencia, en la Habana, a los quince días del mes de julio de mil novecientos veinte y seis.

GERARDO MACHADO
PRESIDENTE
E. Hernández Cartaya.
Secretario de Hacienda.

EL COMANDANTE DEL CRUCERO "BAHIA" ESTUVO AYER EN EL MUNICIPIO, ACOMPAÑADO DEL ENCARGADO DE NEGOCIOS DEL BRASIL

Campaña de la Policía contra los vendedores ambulantes que producen ruidos "innecesarios".—El Presupuesto Municipal en Gobernación.

(NOTICIAS DEL MUNICIPIO)

VISITA DE CORTESIA

En el Palacio Municipal estuvo ayer mañana el Comandante del Crucero "Bahia", de la armada brasileña, Capitán de Fragata señor Darío Paes y Leme de Castro, yendo acompañado del Encargado de Negocios de la Legación del Brasil en la Habana, señor Carlos Silveir a Martins y Ramos.

Los distinguidos visitantes fueron atendidos con las cortesías de estilo, por el Secretario Particular del Alcalde, señor Manuel Presas, y por el Secretario de la Administración Municipal, señor Luis Carmona.

Presentado el Capitán Paes, expresó que estando surto en puerto el Crucero que manda, quería tener el placer de ofrecer sus respetos al Alcalde de la Habana, lo que hacia con verdadera satisfacción.

Tanto el señor Presas como el señor Carmona, expusieron a los señores Silveira Martins y Paez Leme, que el Alcalde señor Cuesta, por atenciones indeclinables de su cargo ante las autoridades superiores de la Nación, no podía tener el honor de recibirlos personalmente en aquellos momentos, pues estaba fuera del Municipio, pero que ellos, gustosos le darían cuenta de la visita de cortesía que le hacian. Después de departir breves momentos los visitantes con los citados funcionarios municipales, fueron obsequiados con champagne y tabacos, abandonando el Palacio Municipal como a las once.

LOS RUIDOS INSOPORTABLES

En cumplimiento de lo que establece una disposición municipal vigente, la policía está procediendo contra los vendedores ambulantes que producen en sus pregones ruidos molestos e insoportables para el vecindario. En denuncias recibidas en la Alcaldía se han producido quejas respecto al particular expresado, y muy especialmente contra los vendedores de mangos en horas del día, y los heladeros hasta en altas horas de la noche.

Ayer la Sexta Estación de policía dió cuenta a la Alcaldía haber enviado al Depósito Municipal una campanilla de gran tamaño, ocupada por el vigilante número 977 al vendedor de helados Antonio Combiete, en momentos en que la hacia sonar estrepitosamente.

La propia Estación da cuenta de la ocupación de una corneta por el vigilante número 9 al vendedor ambulante Manuel Fuerte y Pérez, que la tocaba con estrepito en el Parque de Peñalver, para anunciar su mercancía.

EL PRESUPUESTO

El Presupuesto Municipal para el ejercicio de 1926 a 1927, sancionado por el Alcalde señor Cuesta con algunas modificaciones, y que fué enviado para su estudio y aprobación al Gobierno de la Provincia y a la Secretaria de Gobernación, se espera que sea devuelto de hoy a mañana a la Alcaldía, aprobada por el Secretario Comandante Zayas Bazán.

DATOS SOBRE FABRICACION

El Presidente de la Comisión Nacional de Estadística, señor Domingo Espino, ha solicitado del Alcalde que le envie datos relacionados con las fabricaciones en el Término Municipal de la Habana.

BALCON EN MAL ESTADO

El Juez Correccional de la Tercera Sección, ha solicitado del Alcalde, que ordene el reconocimiento del balcón de la casa sita en Zenea 92, que se encuentra en mal estado.

DESAPARICION DE UN MENOR

El Gobernador de la Provincia de la Habana traslada a la Alcaldía, un escrito del Gobernador de Santiago de Cuba, en que se denuncia por el señor Andrés Despaigne, la desaparición de su hijo Amadeo, menor de edad, y que falta de la ciudad de Santiago desde el mes de Febrero último.

CONTRA UN CABARET

La Secretaría de Gobernación traslada a la Alcaldía, el acta levantada a tenor de la denuncia que hiciera el señor Luis María Rodríguez contra las molestia que le produce el funcionamiento de un Cabaret de la calle 17, conocido por la "Habana Palacio".

UNA DIFERENCIA POR TRANSPORTE

Ultimamente se cobró en el Municipio por la diferencia de cuota de un camión pequeño, la suma de $22, por el concepto de transporte.

CARRERAS DE AUTO PARA NIÑOS

El señor Ernesto Ramos ha solicitado de la Alcaldía autorización para celebrar unas carreras de autos sin motor, para niños, el día 25 del actual en el Reparto de Santos Suárez.

DENUNCIA DE LOS DETALLISTAS EN SEDERIA

La Asociación de Detallistas del ramo de Tejidos, Sedería y Joyería, han denunciado a la Alcaldía las siguientes personas que están ejerciendo comercios relacionados con esos giros, sin licencia, o estando mal matriculado:

Madama Pineda, Sol 48; Enrique Franch, en C, 270; Carida Menocal, en Antonio María Lazcano y San Lázaro; Emil Niloff, de Habana 110; y Madame J. Wolthein y Leonor Berdeal, en el Hotel Trocha.

EXHIBICION PUBLICA

Mauricio Vernik, solicita permiso para exhibir sin interrumpir el transito, algunos trabajos manuales, en varios lugares de la ciudad.

PUBLICO QUE MOLESTA

José Sánchez y otros, se han quejado al Alcalde de las molestias que causan a los vecinos el público que se aglomera frente al Club sito en la calle 14 número 113, en el Vedado.

TRASPASO DE AUTOMOVILES

En el Departamento de Gobernación se legalizaron ayer estos traspasos de automóviles:

Jaime Gaviria a Antonio López, un Ford, chapa 11675; L. B. Ross Corp. a Modesta Guerrero de Barro, un Chevrolet, chapa 11451; a Jaime Nenimeli, un Chevrolet, chapa 9210; a Roberto B. Peña, tres Chevrolets, chapas 8680, 6212 y 10203; Longino Rodríguez a Roberto B. Peña, un Chevrolet, capa 6114. Fernando Padrón a Manuel Jorge, un Ford, chapa 10028. Cándido Fernández a la Compañía Mobiliaria, un Oldsmobile, chapa 18693. Mariano Vives a José Blanco, un Buick, chapa 1935; Florentino Alvarez a Angel Garrido, un Dodge, chapa 9151; Antonio Alvarez a Francisco Sedano, un Buick, chapa 1518; Manuel Trespalacios a Amadeo Vázquez, un Chevrolet, chapa 8944; Nicolás Ueralta a José Acosta, un Ford chapa 12331. Gil Teray a German González, un carro de cuatro ruedas, chapa 3552. Miguel Gispert a Mario Guyon, un Dodge, chapa 2952.

MULTAS

La jefatura de la policía Nacional envió ayer a la Alcaldía 315 notificaciones de multas impuestas por infracciones municipales y de la Ley del Cierre, de las cuales corresponden 84 a la Décima Estación, 68 a la Octava y 43 a la Cuarta.

ALTAS DE INDUSTRIALES

Altas de industrias ocurridas el día 16 de Julio de 1926:

Félix Eslaola López, Figón sin alcohol, Palatino 23. Alvaro González, Puesto de tabacos y cigarros, P. Varela 105. Nicasio Cubillas, Fábrica de Legia, 10 entre 3 y 5 Vedado. Angel Miñagorro, Bodega con alcoholes, T. Blanco e Infanzón. Mi Gena Chi, Puesto de frutas, general Casas 5. Eladio Roig, Carnicería, Trinidad29. Doctor José A. R. de Arellano, Preparador de especificos, G. Rivas 16. Julio Chang, Tren de lavado A. Dulce 17. Manuel Cavada, C. Cantina, Cerro 727. Manuel Rodríguez, Tienda de heno y maiz, M. do Labra 127. Cía. Azucarera Cespedes, Escritorio o despacho, M. Abreu 32. José Chao Blanco, Subarrendador, J. Zenea 24; Benito Gendra, Cantina de bebidas, A. Díaz Blanco, 2. José María Senra, Subarrendador, Labra 27. Antonio Menéndez, Barbería, Real P G. 49. Manuel García, Barbaría, Av Menocal 21. Eduardo González, C. de Bebidas, Calzada de Bejucal, kilómetro 6 y 7. Cavadas y Hno. Café Cantina, 17 entre F y G. Pedro Fuentes, Tren de Cantina, Economia 4.

Estas altas produjeron al Municipio $909.00.

DE AGRICULTURA

MARCAS CONCEDIDAS

El Secretario de Agricultura ha concedido las marcas para señalar ganado que solicitaron registrar los señores siguientes: Félix Parojas Rodríguez, Gregorio Marañón y Núñez, José Guillermo Cabrera y Morini, Agustín Florencio Santana Pérez, Herculano Claro Ruíz, Tomás Virgilio Cañizares, Bienvenido Hernández Medinilla, Aurelio Tiburcio Cabezas y Cabrera, Adriano González, Hermenegildo Barrios Suárez, Fernando Valero y León, Francisco Barrientos Soler, Ramón Fernández Benítez, María Batista Cabrera Cabrera, Manuel García y Corco, y Armando Bayon Porro.

TITULOS EXPEDIDOS

Se han expedido títulos de propiedad a los señores Fernando Mursuli, Iturralde y Argüelles, Plácido Lago, Antonio Pujals y Vilaseca, Marato Gutiérrez Espinosa, Temistocles Lluciat, Andrés Ruiz Calzada, José Medinilla, Miguel Velázquez Almaguer, Berardo Barrios Rodríguez, Desiderio Arrastia y Angel Gutiérrez.

COMPAÑIAS ANONIMAS

Se ha tomado razón en el Registro de Bancos, Empresas y Compañías de la Dirección de Comercio e Industria, de la Secretaría de Agricultura, Comercio y Trabajo, por haber cumplido con los requisitos que señala el Decreto núm. 1123 de 25 de Octubre de 1909, de las compañías mercantiles de forma anónima siguientes:

Panificadora de Guantánamo.
Nueva Compañía Azucarera Gómez Mena.
Compañía Eléctrica de Banes.
Compañía Aguas Higiénicas de Cuba.
Laboratorio Químico Ramírez.
Compañía Mercantil G. F Iceñaranda.
Central Carmen.
Compañía Cubana de Ingeniería y Construcciones.
Compañías de Fianzas Mercurio.

UNA COMISION DE OBREROS PANADEROS EN AGRICULTURA

Ayer estuvo en la Secretaría de Agricultura una comisión de obreros panaderos, celebrando una entrevista con el Secretario del ramo General Manuel J. Delgado, para pedirle que hiciera las gestiones del caso para que el trabajo de elaboración del pan, se realice durante las horas del día, empezando a las 5 de la mañana.

Les dijo el General Delgado que le presentaran su petición por escrito, con el propósito de estudiarla.

Interesó el General Delgado de sus visitantes si el precio del pan sería rebajado, ya que el trabajo de elaboración costaría menos, haciéndolo durante el día. Los obreros dijeron al Secretario, que eso no podían ellos contestarle, toda vez que los dueños son los que señalan el precio, según los gastos que tengan en la elaboración, dependencia, alquileres, etc.

También la Asociación de Industriales panaderos ha dirigido un escrito a la Secretaría de Agricultura, haciendo presente su conformidad con la petición que hacen los obreros panaderos.

El asunto, una vez que los obreros panaderos presenten el escrito que les indicó el General Delgado, pasará a la Sección de Colonización y Trabajo, que es la llamada a informar en este asunto.

EN NUEVITAS SE EXPENDIAN LAS DROGAS HEROICAS LIBREMENTE

En la Secretaría de Sanidad se recibió hace poco tiempo una carta, firmada por "un padre de familia", en la cual se denunciaba que en el pueblo de Nuevitas y a ciencia y paciencia del Alcalde, del Juez, del Jefe local de Sanidad y de la Policía, que lo sabía y toleraba, se expendían libremente las drogas heroicas, llegando el cinismo de los viciosos a tal extremo, que en los bailes de la Colonia Española y Club Martí, los narcómanos, al servir dulces y licores a las jóvenes, les daban mezclada y disuelta en éllos, cocaína, morfina y heroína.

Acusaban en la carta como culpable principal de ello, al farmacéutico doctor Pesante, puertorriqueño, que ganaba sumas fabulosas con ese comercio y se pedía al Secretario que enviara policías de la Habana, pues sinó era inútil proceder, pues las autoridades del pueblo no harían nada, por gozar de gran influencia Pesante.

El Secretario de Sanidad dió cuenta de la denuncia a la Secretaría de Justicia y al llegar la orden al Jefe de la Judicial, este comisionó al subinspector señor Francisco Suárez para que en unión del agente Casimiro Reyes, investigara la denuncia y entregara los culpables a las autoridades en caso de ser cierto cuanto se denunciaba.

Suárez y Reyes fueron a Nuevitas y comprobaron en todos sus extremos la certeza de la denuncia, encontrando en un registro practicado en la farmacia del Dr. José Benigno Pesante Pesante, de Puerto Rico, de 45 años de edad, vecino de Agramonte y Agüero, productos heroicos, morfina, heroína, cocaína, éter, sedol, etc., etc, en cantidad tal que bastaban para aficionar al consumo a todo el pueblo referido, sin que apareciera en los libros haber recibido ninguno de esos productos en los meses de junio y julio ni cumplir con ninguno de los requisitos exigidos para despachar las drogas heroicas.

En esa farmacia además, se inyectaba morfina a los viciosos que allí acudían, citando entre ellos a Miguel Reyes, Basilio Tolmo, José Reyes y Bernabé Hernández alias Vero.

Las drogas las adquiría directamente Pesante de los vapores que hacen escala en Nuevitas y como expendedores de la droga figuraban Salvador Pacheco Suárez, vecino de callejón de los Guapos; Basilio Tolmo; el dueño del café La Luna Alfredo Domínguez y un barbero conocido por El Gallego.

Pesante fué presentado al Juzgado de Instrucción de Nuevitas, como el informe acusador contra y sus cómplices, esperándose que autoridades procederán con energía para castigar la actuación de envenenadores de la juventud, han convertido a Nuevitas en pueblo de viciosos.

DANZON EN LITIGIO

En la Jefatura de la Judicial denunció ayer tarde el doctor Angel Vega García, en nombre del Octavio Alfonso, profesor de música, autor del danzón "Cabo de guardia, siento un tiro", cuya propiedad tiene registrada en la Secretaría de Agricultura, Registro de la Propiedad Intelectual, que sin su autorización, la casa Pathé, de New York, ha impreso y puesto a la venta en Cuba, discos de gramófono con el susodicho danzón. Representa a dicha casa la "Columbus Cycle Radio Co.", de Neptuno 97.

LE HAN SUSTRAIDO DI...

Aurelio Pérez Peláez, español, de 25 años, vecino de la bodega sita en Gertrudis y Primera, que su socio Ramón García Rodríguez, comprometido su establecimiento firmando pagarés por valor de mil doscientos pesos a Angel Miñagorri Franco, vecino de Ayesterán y Tulipán, en vez de pedir solamente pesos que era lo acordado. Además le ha sustraído cantidades por valor de unos cien pesos y ha sustraído el libro de Caja.

SUSTRACCION DE PRENDA

Mario García Ramos, de 25 años, vecino de Guáimaro, denunció por medio de una carta certificada a la Judicial, que facturó en la Estación Central en el mes de febrero, a la Habana, para su residencia, un baúl conteniendo joyas por valor de ... pesos, las cuales no llegaron a su destino.

DE PALACIO

EL MINISTRO DE LA ARGENTINA

Ayer estuvo en Palacio despidiéndose del Presidente antes de embarcar hacia Europa en viaje de recreo, el señor Ministro de la República Argentina doctor Uriburo.

EL REGLAMENTO DE LAS CASAS DE EMPEÑO

Firmó ayer el Jefe del Estado un decreto reglamentando las operaciones de las casas de empeño.

EL VICE PRESIDENTE

Despachando asuntos políticos de la Provincia de Matanzas estuvo ayer con el Jefe del Estado el Vice Presidente de la República.

A SU FINCA

El Presidente de la República se dirigió ayer a las once de la mañana a su finca de Santiago de las Vegas.

DONO EL PRESIDENTE CINCO MIL PESOS AL ASILO BARCELO EN ORIENTE

Ayer envió a la distinguida señora Buenaventura Bover de Barceló, esposa del Gobernador de Oriente, cinco mil pesos, el Jefe del Estado, con destino al Asilo Barceló de Santiago, cumpliendo así el generoso ofrecimiento que hiciera cuando su reciente viaje a dicho lugar.

LA FABRICACION DE LAS VACUNAS

Por el señor Presidente ha sido designado en un decreto el doctor Ruiz Casabó, para fabricar vacunas y sueros en los Laboratorios de la República, para en casos de epidemia.

PROGRAMA DE LOS FESTEJOS EN HONOR DE CUBA EN LA EXPOSICION DE FILADELFIA

En la Secretaría de Estado, se ha recibido el programa de los festejos que se celebrarán en honor de Cuba y a los excursionistas que lleguen de nuestro país a la Exposición Internacional de Filadelfia.

El Asesor técnico de la delegación cubana, teniente Castell, viene colaborando activamente en estos asuntos con gran actividad y pericia, todo hace asegurar el más brillante éxito para la contribución de Cuba al magno concurso americano.

El programa es el siguiente:

Día 14 de agosto: — Salida de la Habana a bordo del Orizaba, de los excursionistas, representaciones oficiales, y de centros comerciales, industriales y financieros.

Día 17. — Llegada a New York. Salida para Filadelfia por el expreso de la "Pensylvania Rairoad". Alojamiento en el hotel Pensylvania. Ese día en la Exposición habrá un programa de aviación. Ejercicios por el Ejército Americano. Tiros de Arco por la Asociación de Arqueros americanos, Ejercicios de Caballería, Banda de Música montada, Programa musical en el Auditorium por la "Filadelfia Orchestra", Representación del drama Freedem, en el Stadium.

Día 18. — (En la Exposición). Concierto en el Auditorium. Visita al Palacio de Filadelfia. Visita al Palacio de Agricultura. Visita a la Sección Comercial "República de Cuba". Visita al Palacio Educacional. Visita al Pabellón Oficial de Cuba, celebrándose actos y festejos de diversas clases en honor a Cuba y los excursionistas. Recibimiento al Comité "New México" y ejercicios especiales en su honor.

Día 19.—Recorrido en auto por la ciudad visitando la Casa de la Independencia, la Casa Botsy Ross, Academia de Ciencias Naturales, Consulado de Cuba, Girad College, y todos los lugares célebres de la población. (En la Exposición) Programa de coros musicales. Campeonato de "Frenh Water Casting".

Día 20. — Recorrido en la ciudad en autos, visitando el Acuario, West Filadelfia, Fairmont Park, etc. (En la Exposición Día de Hungría. Recepción del Comité. Ejercicios de aviación con actos arriesgados. Campeonato de "Surf Casting". Ejercicios dedicados a Hungría. Opera húngara "Right Hand of St. Stephen", en el Stadium.

Día 21. — Recorrido por la ciudad en autos. Visita al Museo Comercial, Universidad, Museo de la Universidad. (En la Exposición) Día de "Knights of Pythias". Programa de aviación. Recepción a la Asamblea del Estado del Condado de Montgomery. Competencias atléticas en el Stadium. Fiestas náuticas en los lagos. Representación de los dramas "Freedom" y "Damon and Pythias", en el Auditorium. Visita nocturna a la Exposición.

Día 22. — (Domingo) Visita a los Templos. Visitas al Memorial Hall y Jardines Zoológicos. Programa religioso en el Auditorium.

Día 23.—La mañana libre para comprar, visitas y despedidas. (En la Exposición) Exhibición del histórico vapor "Fitch", Convención de la Asociación de Dentistas y Farmacéuticos del Estado de Pensylvania, Ejercicios con tanques de guerra. Concierto de Organo en el Auditorium. Convención de Industriales de Efectos Dentales. Visita al Congreso Odontológico Internacional De 2 a 4 p. m. Noche Hawaiana con fuegos artificiales.

Día 24. — Salida de Filadelfia para Atlantic City por tren expreso. Paseo en autos a la playa. Almuerzo en Atlantic City. Salida y llegada a New York. Alojamiento en el Hotel Roosevelt.

Día 28. — Salida de New York para la Habana.

Martes 31. — Llegada a la Habana.

CICLISTA HERIDO

Guillermo Vento López, de 17 años, vecino de San Francisco y Buenaventura, transitaba en bicicleta por Correa y Jesús del Monte, cuando tropezó con el carro de agencia que conducía Néstor Valdés, vecino del reparto Juanelo. Vento se produjo contusiones menos graves por la cabeza y rodillas.

EL AYUNTAMIENTO TRATO AYER DEL PROBLEMA DE SOTERRAMIENTO DE CABLES DEL ALUMBRADO PUBLICO

Plazo de un año concedido a la Compañía para realizar ese trabajo. También se acordó que la Havana Electric no cobre al consumidor el acometimiento del tendido de alambres a las casas

EL PRESUPUESTO MUNICIPAL

Acuerdos en distintos problemas de personal, de conformidad con resoluciones de la Comisión del Servicio Civil

Ayer tarde efectuó sesión extraordinaria el Ayuntamiento de la Habana, resolviendo distintos asuntos pendientes, entre ellos el importante del soterramiento de los cables que utiliza la Havana Electric R. W. L. P. Co. en el servicio de alumbrado público a la Habana.

Presidió el señor Manuel Pereira, actuando en la Secretaría el vicesecretario señor Carlos Manuel Vázquez.

En los escaños había catorce señoles ediles.

EL CONGRESO DE MUNICIPIOS

Después de aprobarse un acta de sesión ordinaria de fecha anterior, el Ayuntamiento acordó por unanimidad autorizar al Ejecutivo Municipal para del Capítulo de Gastos para Festejos y Fiestas Patrióticas, tome la cantidad necesaria para sufragar los gastos que ocasione la celebración del Primer Congreso de Municipios, que habrá de verificarse en la Habana en los días finales de este mes.

VETOS Y SUSPENSIONES

Se dió lectura a distintos vetos del Alcalde y a resoluciones del Presidente de la República, dictadas contra acuerdos adoptados por el Ayuntamiento recientemente.

DEL PERSONAL

De conformidad con resoluciones de la Comisión del Servicio Civil, los concejales resolvieron estas cuestiones de personal:

—Enviar al letrado consultor de la Cámara Municipal, el escrito del señor Alberto Febles, procurador de la corporación, oponiéndose a que se le dé posesión en el cargo que él desempeña actualmente, al procurador señor Francisco Pérez Trujillo, por estar comprendido entre lasacepciones a que se refiere el artículo 59 de la Ley del Servicio Civil.

Y por esta razón, el Ayuntamiento aplazó la reposición del señor Trujillo, reiterada por la Comisión del Servicio Civil.

—Se acordó decir a la Comisión del Servicio Civil, que su resolución reponiendo al señor Leopoldo Aspiazo en una plaza de jefe de Sección de la Cámara Municipal, está cumplida, pues este empleado desempeña una de igual categoría a la que motivó de la resolución de la Comisión.

—Se dió por enterado el Ayuntamiento de lo que expone la Comisión con respecto al examen realizado por el señor Martín Rodríguez y Duque, en cuanto afirma que el mismo está capacitado para desempeñar un puesto de jefe de Negociado de Primera, en las oficinas de la Cámara Municipal, acordándose darle posesión de la plaza de esta categoría que desempeñaba en dichas oficinas, cuando la Comisión del Servicio Civil así lo ordene.

—Se autorizó al Presidente del Ayuntamiento, señor Pereira, para cumplir la resolución de la Comisión del Servicio Civil, ordenando la reposición del señor Juan Edreira en su puesto de mecanografista, si, como se afirma por los empleados de la Secretaría, el señor Alejandro Nuninge, que está desempeñando plaza análoga, fué nombrado posteriormente al recurrente.

—Confirmó el Ayuntamiento el nombramiento hecho por el Presidente del Ayuntamiento anterior, señor Cisneros, a favor del señor Mario Baeza, en la plaza que dejó vacante por fallecimiento el señor Pascasio Romeu.

—Se dió por enterado el Cabildo de las resoluciones de la Comisión declarando excedentes en sus respectivos puestos a los señores Celestino Suárez Valdés y Antonio Martín Lamy. El caso del señor Emilio Roig se acordó resolverlo en su oportunidad, cuando la Comisión lo ordene.

—Fueron nombrados jefe de Policía de la Cámara Municipal y taquígrafo, los señores Guillermo Villalba y Virginia Llano, respectivamente.

EL PRESUPUESTO MUNICIPAL

Se dió lectura al Mensaje enviado por el Alcalde Municipal, señor Jose María de la Cuesta, devolviendo el Presupuesto aprobado por el Ayuntamiento para regir en el actual ejercicio de 1926 a 1927. El Alcalde hace algunas modificaciones al Presupuesto, por no estar nivelado debidamente.

El Ayuntamiento, para nivelar, aceptó como ingreso la suma de pesos 362.100.30, procedente de lo que debe de enviar al Municipio la Secretaría de Obras Públicas, como saldo entre los ingresos de las contribuciones por el servicio de agua y los gastos que esa atención origine, así como las mejoras en el Acueducto de Vento y pago de los bonos del Empréstito afecto a esa recaudación. El Alcalde estima que ese ingreso está calculado sin base lógica por el momento, siendo necesario reducir los gastos para la nivelación.

El presupuesto, nivelado ahora por el Alcalde, queda en la cantidad de $6.970.098.01, suprimiéndose varias partidas, entre ellas, los $4.800.00 destinados al servicio de recogida y cremación de animales muertos, por haber pasado el mismo a la Secretaría de Obras Públicas. También está en la nivelación el montante del diez por ciento que se reduce a los todos sueldos de empleados municipales que perciben 200 pesos o más, mensualmente.

LA MEDALLA AL TENIENTE MARTULL

Sin discusión, por unanimidad, se aprobó la moción de los concejales Eduardo Cidre, Manuel Pereira, Eamón Wiltz y otros, concediendo una medalla de oro y un diploma al valiente aviador del Ejército Nacional, teniente Guillermo Martull, por su acto heroico al batir el record mundial frente al litoral del Malecón, de lanzamiento desde un aeroplano en paracaídas cerrado.

REFUNDICION DE MANZANAS DE TERRENO

Accedió el Ayuntamiento a la petición de Mr. William Lawton, para refundir varias manzanas de la Cuarta Ampliación del Reparto Lawton, en una, convirtiendo en terreno vendible, los tramos de calle entre esos lotes de terreno. A propuesta del concejal señor Juan Fraga se acordó que si en algún tiempo el señor Lawton deseara otra vez convertir dicho terreno en el repartimento que ahora tiene, sólo percibirá por pago de expropiación la misma cantidad que él abona en la actualidad al Municipio en esta negociación.

EL SOTERRAMIENTO DE LOS CABLES DEL ALUMBRADO

Se dió lectura a un escrito fechado en el año de 1924 por Mr. Frank Steinhart, como Director de la Havana Electric, recurriendo contra el acuerdo del Ayuntamiento que obliga a esa empresa a soterrar los cables del tendido de alumbrado público en el término de seis meses. El recurrente expone que el término fijado es en extremo escaso para realizar tan importante obra, estimando que no podría hacerse ni en dos años.

A este respecto se leyó la moción del concejal señor Navarrete, en la que se propone que se de a la Havana Electric un plazo de un año a partir de la sanción del acuerdo por el Alcalde, para dicho soterramiento, y que se prohiba a la compañía que continúe cobrando a los consumidores el importe del gasto de acometimiento del tendido para alumbrado de las casas.

La moción fué aprobada, no sin hacer constar el señor Fraga, que deseaba se le demostrara que el Ayuntamiento tenía facultades para exigir a la Havana Electric esas obligaciones.

EL ACTA

Finalmente se acordó recesar hasta la tarde del jueves próximo, para aprobar el acta de esta sesión de ayer.

DE GOBERNACION

El Jefe de la Policía Nacional, general Pablo Mendieta, visitó ayer al Secretario de Gobernación, tratando de la convocatoria que se hará para cubrir las plazas vacantes de capitanes y tenientes, así como también la de los sargentos de las Estaciones, Primera, Tercera y Doce.

CONGRESO DE LA POLICIA DE BERLIN

El comandante Nespereira, Delegado de Cuba al Congreso Internacional de Berlín, se entrevistó ayer con el Secretario de Gobernación tratando acerca de los distintos asuntos que se habrán de tratar en la Policía Cubana.

Agregó el comandante Nespereira que llevaría varios modelos de uniformes, así como retratos de las distintas Estaciones de Policía, para demostración del estado actual de la Poicía Cubana.

UN AHOGADO EN CAIBARIEN

El Alcalde de Caibarién ha comunicado a la Secretaría de Gobernación, que junto a los muelles de M. López, apareció flotando el cadáver del negro José Ineruditi, de 17 años de edad.

FUMADERO DE OPIO SORPRENDIDO

Desde Sagua la Grande comunican a la Secretaría de Gobernación, que por la Policía Municipal fué sorprendido en la calle Céspedes número 175, un fumadero de opio dirigido por varios asiáticos.

CLINICA DEL VEDADO

Queremos expresarle públicamente nuestro agradecimiento por el tratamiento tan científico a que fué sometido mi hijito GUSTAVO, de cinco meses de edad, por haberse tragado un alfiler de seguridad abierto y quedarse encajado en la mitad del esófago, habiéndonos explicado varios familiares médicos que tenemos, la precisión, habilidad y maestría con que actuaron los doctores Arellano, Avalos y Martínez, así como también la manera como coadyuvó al éxito la magnífica instalación de RAYOS X de la clínica, y la gran experiencia clínica del doctor Gustavo de los Reyes. Con respecto a la Clínica, ya su lujo y buen trato es ventajosamente conocida por toda la Habana, cosa que confirmamos. Quedamos muy agradecidos.—**Esther Menocal de Balsinde, Dr. Gustavo Balsinde.**

6985—1d 20.

DEL GOBIERNO PROVINCIAL

DE LA ASOCIACION DE INVALIDOS

En el día de ayer visitó al señor Ernesto López, secretario de la Administración Provincial, el señor Faustino Alonso Valdés, presidente de la Asociación Nacional de Inválidos, domiciliada en la calle 23 número 206, en el Vedado, con el objeto de presentar unos documentos y balances en lo que hace contar que los cargos formulados por el señor Faustino Fernández Díaz, ex-presidente de dicha Asociación, contra la directiva de la misma, son calumniosas y sólo debidos a que dicho señor no ha podido precisamente disponer de los fondos sociales para su beneficio personal, cosa esta que el Fernández Díaz le achaca a los miembros de la referida sociedad.

El señor Fernández Díaz, como hemos dicho anteriormente, fué presidente de los Inválidos, recabando distintos auxilios para él a título de tal Presidente. Los miembros de la Asociación dándose cuenta de todo esto no lo reeligirieron como él deseaba por todos los medios, en la presidencia, convirtiéndose desde ese momento en un enemigo de la nueva directiva, y procurando con la difamación y la calumnia destruir la Asociación.

En el escrito presentado también se hace constar que el denunciante señor Faustino Fernández Díaz, no es hombre a quien se le pueda prestar crédito a sus manifestaciones, pues tiene antecedentes penales, habiendo cumplido condena por un delito de homicidio a una indefensa señorita, en el Presidio Departamental.

Se hace constar además que a entender de la directiva la única infracción reglamentaria en que se ha incurrido ha sido el expulsar del seno de la Asociación a ese difamador gratuito.

Solicitan que un delegado del Gobernador visite la Asociación y revise todos los balances y documentos de la misma, así cuantas personas lo deseen para que quede destruido lo que calumniosamente ha informado al Gobierno Provincial el señor Faustino Fernández Díaz, visita ésta que puede realizarse al lugar de la Secretaría sita en la calle 23 número 206, en el Vedado, a cualquier hora y en cualquier tiempo.

Sobre las colectas públicas que han hecho los inválidos, se han presentado comprobantes y cartas del conteo de las alcancías en que se recaudó lo colectado y que firman personas de reconocido prestigio que formaban parte de la Directiva del Comité de Damas, que se constituyó con tal objeto.

En los balances presentados constan todas las cantidades que han ingresado y los nombres con las cantidades de los inválidos que han sido socorridos, figurando entre ellos, con las mayores cantidades el señor Faustino Fernández Díaz, dinero que le fué entregado para comprar una muleta, un flus, para pagar el alquiler de la habitación porque se encontraba desahuciado, etc.

En ese escrito presentado consta también que el señor Faustino Fernández, rehusó aceptar una pierna de goma que se le iba a comprar por la Asociación.

Además todas las personas que integran la Directiva de la Asociación de Inválidos, al contrario de lo que afirmaba el señor Fernández Díaz en su escrito, son inválidos, como se podrá demostrar a quien lo desee.

Ante estas pruebas presentadas el Gobernador de la Provincia señor Antonio Ruiz, no le quedará otro remedio para proceder en justicia como siempre lo ha hecho de hacer constar que la queja de Faustino Fernández Díaz, es injusta y que todo lo que afirma ese señor en su escrito es incierto, que la Asociación de Inválidos marcha dentro de la Ley y ha invertido honradamente las cantidades colectadas para el socorro de sus asociados.

VISITAS

Con el objeto de tratar de asuntos políticos con el Gobernador, visitaron ayer el Palacio de Balboa, los señores José Manuel Acosta, Ramón Vasconcelos, Camilo Prieto, José Cruz, doctor Nieto, y otros.

ASUNTOS DE SOCIEDADES

El señor Alfredo Pons Gi, y otros, han presentado el Reglamento de la Asociación de Recreo y Sport "China Tennis Club", la que tendrá su domicilio social en la calle de Finlay número 33.

—Miguel Torres, ha presentado el Reglamento de la Asociación de Auxilios y Socorros Mútuos denominada "El Supremo Consejo", y la que tendrá su domicilio social en la calle de Benjumeda número 7, esquina a San Carlos

M.E.C.D. 2016

NOVEDADES, ARTES **LECTURA AMENA** MODAS Y PASATIEMPOS

:-: *La Sencillez de los Modelos de Estación no Excluye la Originalidad y Elegancia* :-:

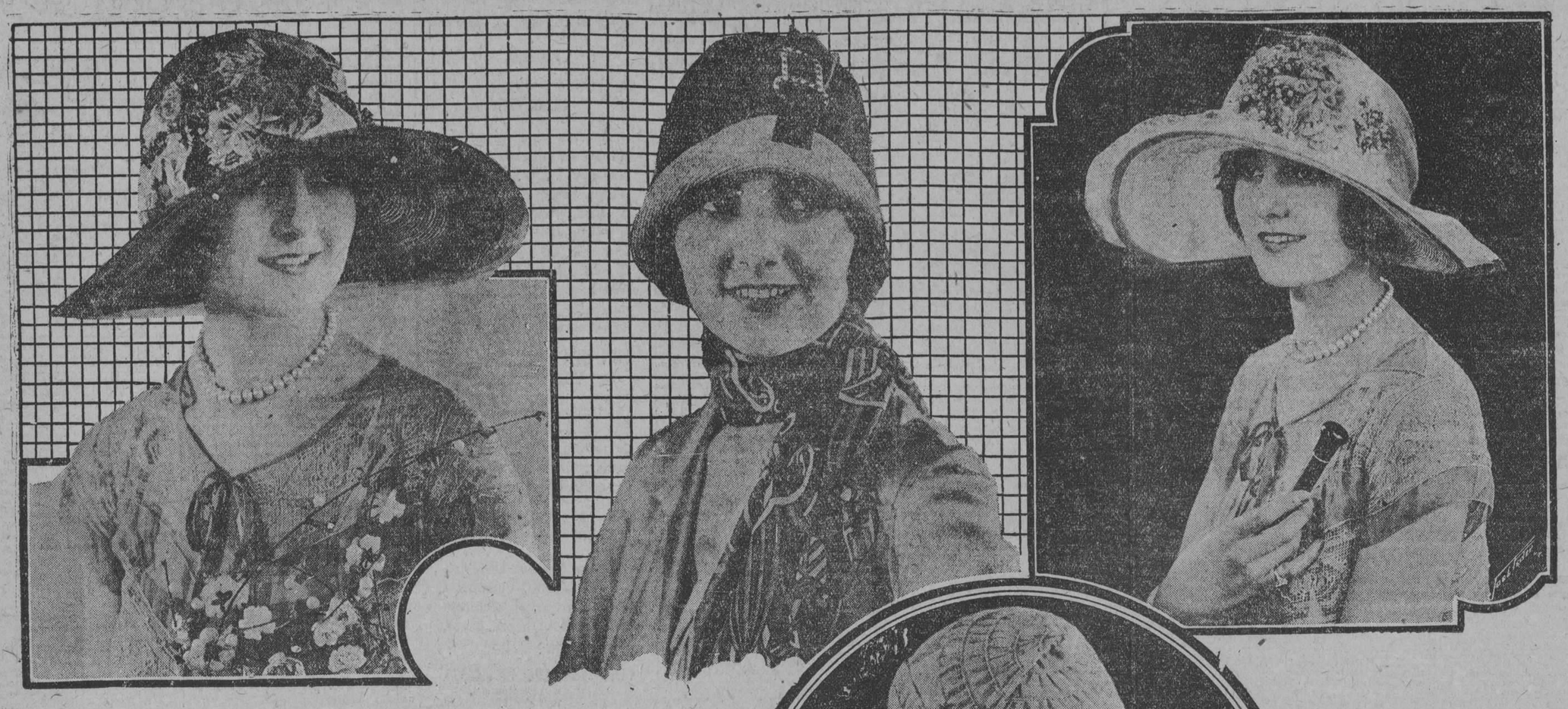

Amplio modelo de "crin" con aplicaciones de grandes flores de terciopelo

Caprichosas flores de cinta "gros-grain" forman el adorno de esta forma, de fina pajilla.

Genuino sombrero de verano en todo el esplendor de su flora triunfante

Gracioso y práctio sombrerito, combinando seda y paja

CASCABELES Y FLORES

Por la Doctora HERMINIA PLANAS

Desde los felices y remotos tiempos de nuestras primeras incursiones por las páginas de la geografía, siempre volaba la imaginación tras de aquellos jardines flotantes de que nos hablaba, al tratar de las bellezas de México y de algún que otro grabado que nos daba idea más gráfica. ¡Jardines flotantes, cuánto soñamos con ellos por muchos años!

Un día la realidad aventajó a la fantasía. Visitamos al precioso, sin igual e incomparable Xochimilco. Quisiéramos pulsar la lira para cantarle, pero habremos de conformarnos con relatar simple y llanamente lo que vimos y atenernos a la impresión que dejó en el espíritu, suspendido por tanta belleza.

De los alrededores de la capital mejicana—que son maravillosos—es Xochimilco el más original. Algo no igualado en los distintos países recorridos hasta ahora.

Xochimilco, unido a la capital por medio del Canal de la Viga, es un pueblo muy extenso, de 27,000 habitantes, cruzado por una red de canales. Especialmente los domingos reina allí mucha animación. Lanchas y canoas adornadas con flores y llenas de gente alegre pasan sin cesar. En las orillas hay música y bailes. A veces aparece una de las canoas de carrera del Club de Regatas Alemán o Inglés, para desaparecer ante la vista con la misma rapidez del viento. En las huertas flotantes, "chinampas", una especialidad de Xochimilco, trabajan los laboriosos indios para surtir a la capital de legumbres, pues casi toda la verdura que consume México, llega de Xochimilco, y de los pueblos del canal. Lanchas cargadas de productos campestres pasan lentamente con rumbo a la capital. Hacia donde quiera que se dirige la vista, vénse escenas pintorescas y si, finalmente, se prepara el regreso tomando el tren eléctrico, de seguro el paseante se verá rodeado por un grupo de muchachas aldeanas que sonriendo y jocosas le ofrecerán los ricos tesoros de sus flores campestres.

Pero para gozar de una manera exquisita las bellezas de la naturaleza, es recomendable prolongar la visita en Xochimilco lo bastante para ver el paisaje a la hora del crepúsculo, cuando crecen las sombras de los arbustos en las orillas y los últimos rayos del sol tiñen las aguas de los canales de púrpura y oro; cuando de las lanchas y canoas surgen las melancólicas melodías de las canciones nacionales, entonces llegará a su apogeo la impresión imperecedera de este fantástico paisaje. ¡Lástima que no pudiéramos dar a nuestros lectores la reproducción de tan encantadores lugares!

Pero lo que llevamos dicho del maravilloso Xochimilco, entusiasmados por el recuerdo, no dará ni una pálida idea a los lectores, de lo que es aquel paraíso que llamaron los antiguos indios, "Xochimilco". Tal vez fuera más acertado que los lleváramos— imaginariamente— a acompañarnos en la gratísima excursión que nos lo descubrió.

Reunidos un grupo de amigos, gente joven y dispuesta a divertirse a toda costa, tomamos el tren en la mañana de un domingo—luego de haber asistido todos a misa—cada cual por su lado. Obligación esta que cumplen los mejicanos en general y con fervor edificante (aunque de lejos y ateniéndonos a las noticias periodísticas, pueda parecer lo contrario). El pueblo mejicano es **católico práctico**, eso lo hemos podido comprobar y muy contados, por ejemplo, los matrimonios que no estén santificados ante los altares de la Iglesia Católica. Creímos de justicia y de actualidad esta aclaración.

Abordamos el tren, con las manos ocupadas de mil chucherías: un fonógrafo pequeño con buen número de discos de canciones mejicanas y los últimos **sones** y **danzones**, que llevamos de la Habana. Todo lo necesario para un suculento "lunch"; vinos, frutas, etc. Invadimos el carro posesionándonos de los mejores puestos y con beneplácito de los otros pasajeros que se recreaban con la música. El pequeño fonógrafo apenas si podía estarse firme con los vaivenes del tren, pero así y todo llenaba airosamente su cometido de alborotar y poner la nota alegre en los ánimos.

Así corrimos algún tiempo, horas, hasta llegar al pueblo de Xochimilco donde unos cuantos boteros indios nos asaltaron ofreciendo sus lanchas para llevarnos por los canales. En una hermosa barca tomamos pasaje. Dentro, a todo su largo, tenía una mesa con asientos de ambos lados, que ocupamos mientras se desplegaban las provisiones. El indio que conducía la lancha iba de pie, impulsándola por medio de un largo remo, exactamente igual procedimiento que el empleado por los gondoleros venecianos. ¡Cuánto recordamos la bella y pintoresca Venecia, mientras nos deslizábamos suavemente por los canales de Xochimilco!

Allá eran palacios de mármol, filigranas maravillosas de piedra, los que se asomaban a las aguas de los canales. Aquí eran flores y más flores, una vegetación exuberante esmaltada de infinitas corolas de vivos matices, haciéndonos soñar con el Paraíso, morada de nuestros primeros padres, los que embalsamaban el ambiente, regalaban la vista y arrancaban exclamaciones de asombro a cada nuevo impulso que hacía avanzar la barca canal adelante.

Xochimilco está formado por grandes extensiones de tierra, "chinampas" o islas flotantes, que antiguamente sobrenadaban libres, pero que más tarde sujetaron con fuertes cadenas para asegurar la vía franca por los canales.

Esas "chinampas' están cultivadas por los indios y constituyen hermosísimos jardines —algo nunca visto más que en este privilegiado rincón del planeta—, y que por sí sólo amerita las molestias de un viaje desde lejanas tierras. La hermosa realidad que se llama en Méjico, "Xochimilco", escapa a la fantasía más exaltada.

Desde la barca y con solo extender la mano, pueden recogerse lindos ramos con las flores que se asoman sobre las aguas.

Además de flores, las "chinampas" están cubiertas de verdes plantíos de hortaliza de las más variadas clases. Verdura excelente que se prefiere en la capital sobre todas las de otra procedencia.

Música, canciones, flores; eso es Xochimilco. Especialmente los domingos lo visitan alegres grupos de gente que busca esparcimiento para el espíritu y descanso de las tareas de la semana.

Una tras otras se deslizan las canoas, lanchas y toda suerte de pequeñas embarcaciones por la superficie del canal. Todas engalanadas con las más bellas flores frescas y policromas. Desde los arcos que sostienen el techo, en todo el frente, hasta los costados y bordes de la barca, que desaparece bajo una cubierta de las lindas flores. Así todas las embarcaciones. De cada una de ellas escapan regocijadas risas, canciones, música... Como pasan tan cerca unas de otras, alguna frase oportuna y aguda suele cambiarse entre los paseantes.

Una canoa de éstas, al pasar nos mostró un semblante que instantáneamente nos habló de la patria lejana. ¡Es un cubano!, exclamamos sin podernos contener y la franca sonrisa y a viva mirada de aquellos ojos oscuros, contestaron afirmativamente.

El almuerzo iba desenvolviéndose, (o desapareciendo) al mismo tiempo que navegábamos y recogíamos impresiones. El pequeño fonógrafo no se daba punto de reposo, alternando la "Chaparrita" y otros aires mejicanos con las canciones cubanas más de moda.

A los costados de la lancha acudían infinidad de pequeñas canoas ocupadas cada una por un indio o una india, —mujeres principalmente, — brindando variada mercancía. Muchas indias llevaban en el centro de su canoa un fogón encendido donde freían "enchiladas", tortillas, tamales y hasta el clásico "mole de guajolote". Sin olvidar los frijoles negros **refritos**, que para la mesa mejicana es el equivalente del arroz blanco entre nosotros.

Desde otras canoas ofrecían agua, pulque, cerveza, frutas, flores... Sobre todo flores, que reinan triunfantes en Xochimilco. Por unos cuantos centavos se compran grandes ramos de rosas, amapolas gigantescas, pensamientos de infinitas clases y colores, gardenias, mazos de violetas, etc., etc.

En las orillas se levantan algunas tiendas, restaurants, pabellones de baile y otras posesiones, donde también se pasa el tiempo agradablemente. En uno de estos pabellones, concurridísimos de bailadores, asistimos regocijados al entusiasmo delirante con que una jovencita, de origen indio, bailaba un "chasleston" vertiginoso. Desentendida de la crítica, más o menos benévola que murmuraba a su alrededor, fué siendo centro de todas las miradas y agitándose prenéticamente en su danza convulsiva y demoniaca. ¡Era feliz, y logró que los demás se rieran alegremente por un buen rato!

La cámara fotográfica, indispensable compañera del viajero, tomó nota de los incidentes de más relieve y nos dispusimos a desandar lo recorrido.

De nuevo en el tren, una "bandada" de inditas nos asaltó ofreciéndonos más y más flores... Del techo y de las ventanillas fuimos colgando grandes ramos, a manera de racimos, para más tarde y de regreso en casa llenar bucaros y vasos con el recuerdo vivo y fragante que nos hablaría por algunas horas más del inolvidable y sin par Xochimilco.

Nada hemos dicho de los paisajes pintorescos que divisamos al correr del tren, principalmente de las famosas pirámides del Sol y de la Luna, restos de la antigua civilización azteca, que vemos a lo lejos y de las altas cumbres blanqueadas por nieve perpétua de los volcanes mexicanos; el Popocatepeti (montaña humeante) y el Ixtaccihuatl (mujer dormida), principalmente que se levantan amenazadores ante los admirados ojos del viajero. Tal vez en otra ocasión podamos dedicarles unas líneas, simple y ligera apreciación de nuestra brevísima visita por aquel país maravilloso.

FLORES... MUJERES...

Sí... ¡para tí!
L. V.

Flores que un día lejano
dejásteis en mi camino,
con aroma soberano
bálsamo de amor divino;
que la estepa de mi vida
cubrísteis con vuestras hojas,
resistiendo la embestida
de dolores y congojas.
Flores que un tiempo adoré;
flores que fueron placeres,
flores que ví y que soñé...
flores... mujeres...

Por vosotras he vivido :
por vosotras moriré;
fiel a vosotras he sido
y siempre fiel os seré.
Sin vuestra amable alegría
de pena me hubiera muerto;
sin que una mujer sonría
todo queda frío y yerto.
Del dolor me habéis salvado,
que en el "Tercio" de quereres
de mi existencia, he alistado...
flores... mujeres...

¿No oís de esas campanas el lúgubre sonido?
¿Veis, formados, los curas a un fétrico cantar?
Se acabó ya la vida; que bastante ha vivido
quien supo a todas horas amar, y siempre amar.
Ya la fosa está abierta en la tierra cristiana;
ya quiebran las rodillas deudos y familiares.
Ya empezó para el muerto la vida sobrehumana;
los que le acompañaron ya vuelven a sus lares.
Y en el silencio augusto de la mansión sombría
hacia donde caminan todos, ¡todos! los seres,
se oye cual ritornelo de atroz melancolía:
"Flores... Mujeres..."

Lord Volantin.

LOS SOMBREROS Y LA MODA

Nunca fué la Moda más benévola con sus devotas, que en la estación presente. Tanto en cuanto a los vestidos se refiere como al tamaño y forma de los sombreros.

Los hay para todos los gustos fisonomías y ocasiones. Del sentimiento artístico de cada cual, depende ir tocada con elegancia.

Ni siquiera la cuestión económica es obstáculo insuperable, pues se lucen sombreros en extremo sencillos, sin dejar de ser "chic". Otros aumentan su riqueza y colorido por medio de los adornos, consistiendo su distinción realmente en su forma, más que en los materiales que entran en su confección. Por ejemplo, he visto un precioso modelo de alas anchas, para completar la toilette elegante de visitar, hecho en fina "crin" con grandes flores de terciopelo en policromos tonos de pastel, aplicadas en la copa o corona. De gran efecto.

Otro no menos lindo modelo, tamaño reducido, más propio para vestir a toda hora: para misa, ir de tiendas, etc., era de seda en su parte superior—corona—y con el ala, pequeña y vuelta hacia arriba, de fina pajilla. Es un sombrerito, que como pueden apreciar mis lectoras, puede ser elegante dentro de su clase.

Y el sombrero de mucho vestir, trasparente, amplio, formando lindo marco al semblante juvenil, que refleja la gloria de las alegres flores que lo cubren. Es un sombrero que ocupará un lugar por derecho propio, en la matinée veraniega, en las tandas de moda de los teatros preferidos de la sociedad, en la boda elegante. Tal vez pueda completar la vaporosa toilette de la "damitas de honor".

Para terminar estas breves notas dedicadas al sombrero de estación, hablaré de una exquisita creación en crochet de pajilla y seda brillante imitando caprichosas flores. Flores por todas partes, de todos tamaños, de todos colores y en todos los materiales. Esa es la consigna.

De lo que debemos alegrarnos, para mitigar con sus bellas formas y lindos matices, la crudeza de nuestro bochornoso verano tropical.

H. P.

LA TRASCENDENCIA SECULAR DE TIRSO DE MOLINA

(Por MARY MORANDEYRA)

Se ha dicho con admirable justeza, que las Letras y las Artes, entre ellas la de la guerra, estaban muy unidas en la España del siglo XVI; no tan sólo porque los que le dieron brillo a la literatura española de la época tuvieron el suficiente coraje para formar parte de ellos o para mandar ejércitos, como Lope, Garcilaso y Cervantes, sino porque en aquel siglo admirable, conjuntamente con los gloriosos guerreros de España, florecía su literatura, influenciada por el Renacimiento literario y artístico que iba dominando en el mundo.

Gabriel Téllez, que usó el pseudónimo de Tirso de Molina, figuró como una nota saliente entre la pléyade de escritores dramáticos del siglo XVI precedentes a Calderón. Rivalizó con Lope en fecundidad, tal vez lo mejoró en otros aspectos. Por eso, hace apenas unos días, hemos podido asistir sin aburrirnos a la representación en uno de nuestros grandes teatros de "El vergonzoso en Palacio", comedia de corte fino y sutil, donde se delinean perfectamente los caracteres de un joven tímido, enamorado de una mujer de alta alcurnia, hasta la que no se atreve a llegar; y la pasión de esa propia mujer por aquél, a quien se lo demuestra claramente. Es en esa obra tan fina y exquisita la expresión del pensamiento, que los hay tan delicados como éste, cuando le dice Magdalena al tímido Mireno.

—Sabed que el que es cortesano.
Le dan, al darle la mano,
Para muchas cosas pie...

Tirso agrada todavía, y ha agradado en los siglos precedentes, después del suyo, porque es a la vez, realista, romántico y simbólico; fué un hombre que en ese sentido, sobrepasó su época. Por eso lo hemos visto ser exhumado con éxito de entre la pátina implacable de los siglos.

Su gran drama de caracteres, "El Burlador de Sevilla y el Convidado de Piedra", fué el primer exponente de lo que él creyó el vicio de una época, y el origen de la figura del Don Juan. Tipo español indiscutible, pese a la apreciación de Farinelli, que creyó verlo copiado de comedias toscanas, cosa imposible, porque éstas son posteriores. Ese tipo, sí fué ciertamente copiado después, con distintas variantes, por la propia literatura dramática española y otras extranjeras.

La característica del teatro de Tirso de Molina es ese dón divino y necesario para un poeta dramático: crear caracteres. Fué maestro en lo grande y en lo pequeño, como dice Hurtado.

Se ha atacado su obra a fondo, afirmando que tiene pobreza de recursos en la organización de la fábula, y que confía en la buena fe de los espectadores. Ese argumento pudiera ser efectivo en nuestra época y con nuestros recursos teatrales, pero teniendo en cuenta la oportunidad en que Tirso se producía, en que el teatro español salía casi de un estado medioeval, su obra maravilla, y ese es su gran valor.

Se ha esgrimido también, como arma contra Tirso de Molina, que sus mujeres son tipos livianos y desenvueltos, y los hombres, ejemplos de excepcional timidez. La afirmación no es del todo exacta. Estela, la heroína de "Amor y Amistad", resistiendo valerosa los ofrecimientos de Bustos de Grao, es una prueba de ello.

Para algunos críticos, Tirso pintó la sociedad en que vivía; para otros la exageró. Creemos, tal vez equivocadamente, que no hay tal exageración. Sabido es que Gabriel Téllez, después de una vida agitada, en la que seguramente amó hondamente sin compensación, profesó a los treinta años en el convento de la Merced de Guadalajara. Hombre absolutamente preparado en el orden cultural, para su época, y psicólogo notable, ¿cuántas veces en las soledades del confesionario no conocería los misterios, vedados para otros, de almas que venían a sus plantas a contarle sus penas, a pedirle sus consejos, a impetrar su perdón...?

España, como toda Europa, salía puede decirse de la horrible tenaza medioeval. Las costumbres licenciosas y repulsivas de la antigüedad postrera, habían sido enterradas entre los escombros que habían dejado a su paso las invasiones bárbaras, y el mundo acababa de abrir los ojos a la luz del Renacimiento. Los convencionalismos rigoristas por un lado, el temor al Santo Oficio por otro, la misma tradición caballeresca, hacían refrenarse a los que hubieran querido pensar en voz alta. Sólo se atrevían a hacerlo al oído de aquel que en los momentos sagrados de la confesión era impersonal, era Dios mismo. Tirso de Molina, el escritor dramático, copió tal vez sin destiguros, las almas de aquellos que impetraban la absolución del monje Gabriel Téllez, que como sacerdote fué ejemplar.

Su nota distintiva, como la de casi todos los dramaturgos españoles que le precedieron y le siguieron, es el amor; esa fuente inagotable de alegrías y dolores, que no ha variado jamás en las etapas del mundo, pero que todos al final bendecimos aunque sea una flecha que nos haya clavado el corazón...

CONSEJOS DE UNA REINA

Por MARIA DE RUMANIA

CUANDO TENEMOS MURRIA

Muchas y muy diferentes palabras se usan para describir ese estado de ánimo; tener murria, pero su significado es común a toda la humanidad, que sabe bien lo que quiere decir!

En los últimos tiempos he tenido más de una razón para estar triste y disgustada, pero trato de no olvidar mi profesión de fe en el optimismo, sobre todo porque creo mi deber comunicar ese optimismo a los otros. Y sin tenerlo, cómo podría hacer esto?

Cuando la murria amenaza apoderarse completamente de mí y comienza a obscurecer mi cielo, yo con tesón voy barriendo una a una las nubes que se presentan. Muchas veces me basta para conseguirlo pedir mi caballo y dar un paseo al galope por algún lugar aislado, donde la fuerza y belleza de la naturaleza hablen a mi corazón y lo consuelen. Y otras veces acudo a la palabra escrita por los grandes hombres y mujeres que aprendieron a comprender la naturaleza humana y alcanzaron la sabiduría a través del sufrimiento.

No hace mucho, leyendo, tropecé con esta frase de Abraham Lincoln: "Hay que tener fe en el derecho que hace la fuerza; y con esa fe, atrevámonos a cumplir nuestro deber hasta el fin, tal como lo entendemos".

¡Cuándo se ha escrito una frase más noble! Sí, esa es la palabra: ATREVERSE a cumplir el deber según lo entendemos. Si esto hacemos no habrá nada que pueda oprimir nuestro corazón por mucho tiempo.

Es la sensación del fracaso lo que nos hace sentir murria. La gente nos vuelve las espaldas, nos critica, nos condena, nos dice de qué manera hubiésemos podido escapar a nuestra mala suerte. Pero si tenemos fe en que el derecho nos da fuerza; si nos atrevemos a cumplir nuestro deber como lo entendemos (no como los otros lo entienden) vendrá la fuerza, y ese glorioso valor interior que pone una sonrisa en nuestros labios y un rayo de luz en nuestros ojos.

Y no se puede tener murria con una cara sonriente!

Una vez que hemos escapado a ella, la murria tardará en volver siempre que recordemos que la causa que la origina es sólo temporal y no puede durar. Nada es durable. El día más horrible, el dolor más agudo tienen un fin, y la vida está llena de sorpresas que nos esperan casi al alcance de la mano.

La vida de Lincoln estuvo plagada de penas y ansiedades, y su fin fué dolorosamente trágico. En el mismo libro del que saqué el consejo sobre el deber y la fuerza leí la historia del rompimiento de su compromiso matrimonial y de la enfermedad mental y corporal que le afligió como consecuencia. Ya convaleciente dijo a su amigo Mr. Speed.

"No puedo expresar el deseo que tengo de vivir hasta ver que el mundo ha mejorado un tanto porque yo haya vivido en él".

Quizás, si hubiese vivido hasta la verdadera ancianidad no hubiera podido decir palabras que expresaran de mejor manera lo que fué su vida valiente y laboriosa.

Cuando la murria nos domine tratemos de pensar en él y en su consoladora recomendación: "Tengamos fe en el derecho que hace la fuerza: y con esta fe atrevámonos a cumplir hasta el fin nuestro deber, tal como lo entendemos".

La Abuela

POEMA DE AYER

I

La abuelita tiene su vista
(cansada;
por eso usa lentes de tanto
(espesor;
cuando sobre el lienzo la ves
(encorvada,
cosiendo o bordando con tanto primor.

Ella tuvo tersa su mano
(arrugada
que meció la cuna con sublime amor,
su pálida frente tenía sonrosada
y en sus labios mustios
(purpúreo color.

I

Sobre su cabeza lució la
(diadema
de azahares y nardos la noche nupcial
y entonces no era nevado
(el cabello,
que tuvo ondas suaves, negrísimo y bello.
Por eso es la abuela simbólico emblema
que hoy canta mi lira con
(nota triunfal.

II

La abuelita sabe contar
(historitas,
leyendas y cuentos con tanto
(candor,
que, cuando ella llama, las
(alegres nietas
se reunen con gusto en su
(derredor.

Se refiere a veces, en las
(horas quietas,
la histria del Príncipe, aquel
(trovador
que escucha mi alma, que
(ama a los poetas,
soñando que existen Palacios
(de Amor.

Nunca de sus manos, pacientes y buenas,
la aguja se aleja, ni inertes
(cruzó:
para ella las horas son gratas, serenas,
siempre entretenida con una
(labor,
sus penas acaso por ello olvidó...
y tiene en las venas un suave calor.

III

La abuelita hoy vive la vida infantil
en mansión vetusta, dulce y
(señoril.

Tejiendo o bordando, rodeada de nietos
que alegran sus horas activos e inquietos.

Y cuando acaricia sus blondas cabezas,
se olvida de todas sus hondas
(tristezas.

Tenéis abuelita?... dadle
(vuestro amor,
ella es la reliquia más santa del mundo,
quizás lo mejor!...

Del libro "Mis Versos", de Albertina Díaz de Rodríguez. ("Nenufar".)

LAS MUJERES CONTRA EL ALCOHOLISMO

El alcoholismo es una de tantas plagas de los tiempos modernos. Su creciente actividad se traduce a diario por dramas y crímenes, por tragedias terribles que siembran el desamparo y las desolaciones en las familias. No pretendemos descubrir ahora los efectos desastrosos que determinan el uso inmoderado del alcohol. Hace ya bastantes años que médicos competentes establecen diversos cuadros estadísticos, cuya aplastante elocuencia no dejan lugar a dudas. Dichos datos numéricos demuestran que en la totalidad de los casos de crimen y de alienación mental el móvil alcohólico figura con un porcentaje muy elevado.

A la mujer es a la que más interesa que desaparezcan o se aminore ese azote que convierte a los hombres más sanos y robustos en temblorosos y vacilantes guiñapos incapaces del menor esfuerzo físico y de la más leve comprensión moral.

Hablando con sinceridad, hay que confesar que la mujer es casi siempre la primera víctima del alcoholismo de los hombres, ya que son las que sufren antes que nadie las desastrosas consecuencias del inmundo vicio que con gran frecuencia siembra la discordia en las familias disuelve los hogares y vínculos más sólidos y perpetúa su estigma en la descendencia.

¿Quién puede anhelar con más empeño que la mujer la desaparición de una dolencia social cuyo paso deja siempre indelebles huellas de ruina y miseria?

Las organizaciones femeninas advirtieron desde su constitución la gravedad del peligro que suponía el desarrollo del alcoholismo y no regatearon sacrificio ni entusiasmo para oponer un dique al avance del mal.

En Francia el grupo jarisiense de la Unión en favor del sufragio de la mujer, ha emprendido nuevamente una campaña activa para combatir el alcoholismo, cuyo número de adeptos aumenta de día en día. Francia es el país de los buenos vinos, de los caldos famosos de Champaña, Anjou, y Borgoña, cuya inocuidad, siempre que de ellos se haga un uso moderado, se entiende ha sido reconocida por la ciencia y confirmado por los años; pero es también el país donde más se abusa del aperitivo, del tóxico verde, anaranjado o amarillo, que todo francés tiene que tomar dos o tres veces al día y ahí está precisamente el peligro. El hombre que por hábito toma dos o tres aperitivos diarios y aumenta progresivamente la dósis, acaba por alcoholizarse irremediablemente. Más tarde la ración diaria de tóxico no le satisface y tiene que ir aumentando y poco a poco va sumergiendo su espíritu y su cuerpo en el negro abismo del alcohol.

Las mujeres francesas están muy esperanzadas en la cruzada que voluntariamente se han impuesto. Quieren poner en práctica los medios de convicción más directos y eficaces. ¿Lograrán su intento, y haciendo que retroceda la curva alcohólica que en los gráficos de la ciencia asciende sin cesar? Hay que confiar. Una dulce mirada femenina, todo bondad y afecto, es una arma más decisiva que la exposición desnuda y amenazadora del más famoso de los médicos.

M.E.C.D. 2016

ANUNCIOS CLASIFICADOS

ULTIMA HORA

ANUNCIOS CLASIFICADOS DEL "DIARIO DE LA MARINA"

LISTA DE LAS AGENCIAS DE LOS ANUNCIOS CLASIFICADOS

Nº 1.—Vidriera de Tabacos. Obispo y Cuba.
Nº 2.—Vidriera de Tabacos. Oficios núm. 32.
Nº 3.—Vidriera de Tabacos, Hotel Paris, Zulueta y Misión, teléfono A-0015.
Nº 4.—Vidriera de Tabacos Café Marte y Belona.
Nº 5.—Vidriera de Tabacos Café El Imperial, Galiano y Zanja.
Nº 6.—Almacenes "EL ENCANTO" Galiano y San Rafael.
Nº 7.—Almacén EL AGUILA, (Víveres), Neptuno y Aguila.
Nº 8.—Panadería LA FLOR DE GALIANO, Galiano número 11.
Nº 9.—Farmacia SANTA AMALIA, Consulado y Animas.
Nº 10.—Vidriera "EL GALLO" Mercado de Colón 25.
Nº 11.—LA SORPRESA, Vidriera de Tabacos. Calzada del Monte y Arroyo.
Nº 12.—LA VILLA DE NOVELGAS, Víveres Finos. Belascoain núm. 118.
Nº 14.—Vidriera de Tabacos café "El Mundo", Reina esquina a Chavez.
Nº 15.—EL GATO BLANCO, Billetes. Belascoain y Neptuno.
Nº 16.—Vidriera de Tabacos, Cafe Mannanttan, San Lazaro y Belascoain.
Nº 17.—Guillermo Valdés, Barbería. Aramburo 36.
Nº 18.—Vidriera de tabacos cafe Las Delicias, San Rafael esquina a Campanario.
Nº 19.—Vidriera Cafe Moderno, Infanta y San Rafael.
Nº 20.—LAS AVENIDAS, Vidriera de Tabacos, Carlos III e Infanta.
Nº 21.—LA ESQUINA DE TEJAS, Vidriera. Monte 509 e Infanta.
Nº 22.—Manuel Montenegro, Víveres San Francisco y Buena Ventura, Víbora.
Nº 23.—LA OFELIA, Víveres. Teléfono: I-5538. Luz Caballero y Avenida Acosta.
Nº 24.—Agencia 24. Juan Seijas. Cerro 876.
Nº 25.—El Cisne, Almacén de Víveres, San Lázaro esquina a N, (Vedado).
Nº 26.—Cafe EL ESCORIAL, San Lázaro 388.
Nº 27.—LA LUNA, Almacén de Víveres. Calzada y Paseo, Vedado.
Nº 28.—Ricardo Carmendía, Obispo y Compostela.
Nº 29.—LA MARAVILLA, 10 de Octubre y San Mariano, Víbora. Telf. I-1291.
Nº 30.—Café IMPERIAL, Línea 158 entre 18 y 20.
Nº 31.—Eliseo Guzmán, Farmacia San Ramón, 10 de Octubre 614, Víbora. Telf. I-1242.
Nº 32.—El Almacén de Florida, bodega, Florida esquina a Esperanza.
Nº 33.—Delfín Fernández, Vidriera de Tabacos, café "La Parra", 10 de Octubre 147. Puente de Agua Dulce.
Nº 34.—"El Globo", bodega, Vives y Figuras.
Nº 35.—Luis M. de Laosa, Farmacia, Salud esquina a Lealtad.
Nº 36.—Francisco Rodríguez, Vidriera de Tabacos. Cafe El Chalet. 23, esquina a 12. Vedado.
Nº 37.—La Palma. Bodega. San Lázaro, esquina a Campanario.
Nº 40.—Pedro Muñiz Carrera, Beltrán y Vista Hermosa, Correos, Jacomino.
Nº 41.—Alvarez y Fernández, jardín "El Crisantemo", 23 esquina a J, (Vedado).
Nº 42.—La Flor de Oriente, bodega, 11 esquina a K, (Vedado).
Nº 43.—Francisco Venta, taller de carrocería, Agua Dulce número 40.
No 44.—La Moderna, Panadería y Galletería, Real número 83. Marianao.
No. 45.—El 10 de Octubre, Tienda Mixta, 10 de Octubre 763. Reparto "Santa Amalia".
No. 46.—"La Palma", Víveres y Ferretería, Calzada de Arroyo Apolo número 20.
Nº 47.—"Luyanó Moderno", Café, Helados y Lunch. Luyanó y Concha.
Nº 48.—La Deportiva. Víveres y Licores. Forvenir y Milagros. Lawton, Víbora.
Nº 49.—La Verdad. Ferretería y Loza. Concepción y Avenida de Acosta. Reparto Lawton.

INDICE POR SECCIONES DE ANUNCIOS CLASIFICADOS

	Sección.
ALQUILERES DE CASAS	1
ALQUILERES DEPTS.	2
ALQUILERES HABITS.	3
ANIMALES	4
AUTOMOVILES	5
BONOS Y CREDITOS	6
COMPRA-VENTA DE OBETOS	7
DINERO E HIPOTECAS	8
ENSEÑANZAS	9
EMPLEOS-Demandas	10
EMPLEOS-Ofertas	11
ESTABLECIMIENTOS	12
FINCAS RUSTICAS	13
FINCAS URBANAS	14
HOSPEDAJES	15
INSTRUMENTOS DE MUSICA	16
MAQUINARIA	17
MUEBLES Y PRENDAS	18
PARA EL HOGAR	19
PARA LAS DAMAS	20
PERDIDAS	21
SIRVIENTES-Demandas	22
SIRVIENTES-Ofertas	23
SOLARES YERMOS	24
SOLICITUDES. Varias	25
VARIOS. Agencias de colocaciones, etc.	26

1. ALQUILERES CASAS

Habana

SE ALQUILAN

espléndidos bajos de Aguiar 115, entre Teniente Rey y Muralla, propios para almacén. Llave en los altos. Informan en Avenida República 386, altos. U-4823. U H 31564 22 jl.

SUBIRANA Y PEÑALVER

Se alquilan bajos y altos con sala, comedor, tres cuartos, baño intercalado completo, calentador, cuarto criados, servicio y cocina. Las llaves en el puesto de frutas. Precio: 60 pesos.

PEÑALVER Y SUBIRANA

Se alquilan bajos y altos con sala, dos grandes cuartos, baño completo y cocina. La llave en el puesto de frutas. Precio: 40 pesos. U H 32373 25 jl.

SE alquila la bonita casa Malecón 92, bajos, esquina a Lealtad, con sala, comedor, 4 cuartos, baño y cocina. Informes Reina 82, teléfono A-1805. U. H. 32412 20 jl.

ALQUILERES DE CASAS

SE alquila la espaciosa planta alta casa moderna, Estrella 44, entre Rayo y San Nicolás, sala, saleta, cinco cuartos, saleta al fondo, corrida, baño intercalado y de criados, agua caliente en los servicios. Para verla, de 10 a 11 1|2 y de 4 a 5 1|2. Aguila 27. Teléfono A-9021. J. Barreiro. U H 32216 22 jl.

Local de 500 metros en la zona comercial próximo a los muelles se alquila para almacén, depósito, etc.. Precio de situación. Inquisidor 4. U. H. 32282 20 jl.

VIVA en Estrella 69 y San Nicolás, una cuadra de Reina, más barato que en los repartos, moderna, con todo confort, agua garantizada, captada de Vento por sistema acumulativo, demás detalles por Teléfono M-3583. Véase a cualquier hora Proposiciones: Galiano 90. U. H. 31675 20 jul.

SE alquila la espléndida casa de esquina, Virtudes 70, altos y bajos, con todo el confort moderno. En el bajo hay sala, cuatro cuartos, gran garage para dos máquinas, baño y servicio. En el primer piso, sala, gran saleta, amplio hall, 3 grandes cuartos con closets y baño intercalado, lujoso comedor, pantry, gran cocina, despensa, cuarto y servicio de criados. En el segundo piso, dos cuartos grandes, con baño completo y closet-ropero. Se alquila toda junta. La llave en el 68. Informes teléfono F-2799. U. H. 32136 20 jl.

PARA ESTABLECIMIENTO

45 pesos. Concordia 200, al lado del café, magnífico punto. Informes: Neptuno 172. Tel. M-6823. U H. 32527—19 jl.

Esquina ideal para cualquier negocio próxima a desocuparse se alquila para el 1o. de agosto. Compostela y Amargura. Informes O'Reilly 81. U. H. 32283 20 jl.

SE alquilan los altos de la casa Reina No. 48 esquina a Manrique. Constan de sala, comedor, gabinete, tres hermosos cuartos, todos con vista a la calle, baño moderno completo, cocina de gas y carbón y servicio para criados. La llave, el portero en la misma. Informes: Teniente Rey 5. Teléfono A-7540. U H 32776 25 jl.

CORRALES 255 CASI ESQUINA A RASTRO

Se alquilan unos hermosos altos compuestos de sala, comedor y tres habitaciones a la brisa, acabados de pintar. La llave en la bodega de la esquina. Informan en Paula y Egido, teléfono M-9272. U. H. 32393.—20 jl.

SE alquila la casa Luz 4, Víbora, con portal, zaguán, sala y saleta, cinco habitaciones, baño y cuarto de despensa, comedor, patio y traspatio, cocina de gas y carbón, puerta y servicio de criados. Informan en la misma. J S 9 jl.

CASI frente a la Secretaría de Obras Públicas en oPrvenir 2, se alquila una casa de tres pisos y el piso bajo se quedará para establecimiento si se presenta una buena oferta. Informan en el teléfono F-5643. U. H. 32427.—20 jl.

SE alquilan los claros y frescos bajos de San Lázaro 87, sala grande, saleta, 3 cuartos y uno de criados y cocina de gas. Precio módico. La llave en los altos. U. H. 32493.—24 jl.

CASA 58 pesos, Infanta 18, de sala, dos cuartos, comedor, cocina, baño, todo moderno, en Neptuno 172. También hay un apartamento bonito. Precio 52 pesos. Informes. M-6823. U H 32704 20 jl.

EN Neptuno y Campanario Edificio Maseda, se alquilan en el primer piso dos bonitas casas sin estrenar que reunen todas las comodidades modernas; dos ascensores día y noche. Llaves el encargado del ascensor e informes Teléfono A-2982. U H 32928 24 jl.

SE alquilan los bajos de San Nicolás 218 entre Monte y la plazoleta de la Iglesia con sala, saleta, 4 habitaciones, comedor baño y servicios de criados. Informan en los altos. 32946 21 jl.

SE alquila una casita. Sala, dos cuartos grandes, comedor, azotea, Corrales 190 A, casi esquina a Carmen. Informan Monte 161. Teléfono A-1952. 32939 22 jl.

COMERCIANTES

Cedo magnífico local de esquina, sin regalía, contrato 9 años, avenida comercial. Infanta entre San Lázaro y Carlos III. Informa Sr. Prado. San Lázaro 328, altos. U-5903. 32898 23 jl.

SAN LAZARO 170, ALTOS

Se alquila el primer piso alto de esta magnífica casa acabada de construir. Sala, tres cuartos, baño lujoso intercalado, comedor, cocina, cuarto y servicio de criado, etc. Llave en los bajos. Informes: A-2201. 32947 23 jl.

ALTOS MODERNOS EN $35

propios para matrimonio, muy frescos, con abundante agua. Se componen de: sala, dos habitaciones, baño intercalado completo, calentador, cocina, clara escalera de mármol. San Joaquín 1 A entre Estevez y Santa Rosa. Informan en los mismos y en Muralla y Compostela. Vidriera. 32953 24 jl.

SE alquila en 100 pesos la casa San Rafael 59 altos, esquina a Campanario. Sala, saleta, comedor, tres habitaciones, baño, servicio de criados. La llave en los bajos. Informan Teléfono A-5890. 32832 26 jl.

PROXIMO a desocuparse se alquilan los altos de Salud 103, a una cuadra de Belascoain y Reina. Informan Teléfono I-7549. 32913 22 jl.

PISO FRESCO

Neptuno 101 1|2 esquina a Campanario. Se alquila un segundo piso muy elegante y fresco, compuesto de sala, recibidor, comedor, cuatro amplias habitaciones con servicios sanitarios y baños modernos, cocina de gas. Precio 90 pesos. Informa el portero y en los bajos. Peletería Versailles. 32967 21 jl.

SOL 125

Se alquila el segundo piso con sala, recibidor, dos cuartos y comedor, baño completo con agua caliente, cocina de gas. Informan en los bajos, Sastrería Teléfono A-1305. 32969 22 jl.

PARQUE Maceo a dos cuadras, lindo piso. Sala, comedor, cuarto, cocina, baño, acabado fabricar. Freire Andrade 19 (antiguo Hospital), casi esquina a San Lázaro. 32937 22 jl.

SE alquila un primer piso de esquina, con hermosa sala, cuatro habitaciones, saleta, comedor al fondo, cuarto de baño intercalado, servicio para criados, cielo raso decorado, balcón corrido, mirador y terraza; precio de situación; informan San Rafael y Marqués González, locería. 32968 22 julio.

SE alquilan los altos modernos esquina a cuatro calles; con 5 balcones muy lindos, muy frescos; mucha agua; sala, saleta, tres cuartos, baño intercalado, cocina de gas; precio de situación; Escobar 177 esquina a Víctor Muñoz; teléfono M 3546. U.H. 32985 21 julio.

SE alquilan muy reajustados los nuevos y frescos altos de la casa Princesa y San Luis, amplia sala, antesala, cuatro habitaciones, baño intercalado, comedor, cocina, habitación y servicio para la criada. Para más informes, llamen al teléfono M 1981. 32990 22 julio.

ESQUINA de Condesa y Lealtad; casa nueva para establecimiento, se alquila y también un piso con tres cuartos, sala, comedor y demás servicios con todo el lujo; informan Monte 103, sedería, teléfono A 4917. 32989 24 junio.

SE alquila Gloria 166 bajos, casa nueva, dos cuartos, sala, comedor, baño completo y demás comodidades; informan La Democracia, Monte 103, Telf. A 4917. 32988 24 julio.

SE alquila para que pueda vivir con el máximo de comodidad, el primer piso alto del Edificio Recarey, situado en Belascoain 95, en la portería informan. 32976 29 julio.

ALQUILERES DE CASAS

Cerro

SE alquila en lo mejor del Cerro a una cuadra de la Calzada, y calle asfaltada, una moderna casa, compuesta de portal, sala, saleta, 3 grandes cuartos, baño intercalado, cocina de gas y electricidad. Precio $45. Informan Churruca 1-A, Cerro. 32110 19 jl

Jesús del Monte—Víbora

EN lo mejor de la Loma del Mazo se alquila una espléndida casa rodeada de jardines y fresquísima; compuesta de portal, terraza, sala, comedor, hall, 6 habitaciones y baño completo, cocina, 2 habitaciones de criado y garage a una cuadra, del Colegio "Champagnat" y Nuestra Señora de Lourdes. Precio 150. Informes al lado I-2484. E. 1440.—Ind. 15 Jn.

SANTO SUAREZ 3½

Se alquilan los altos con terraza, sala, comedor, cuatro cuartos, baño, cuarto de criados y cocina. La llave en el No. 1. Precio $60. U H 32373 25 jl

Se alquila un chalet en la calle Vista Alegre 14, entre San Lázaro y San Anastasio en punto alto y fresco, a dos cuadras de la Calzada, compuesto de seis cuartos 4 x 4, en los bajos y dos altos, con servicio independiente, baño intercalado, sala, recibidor, hall, y comedor y despensa, un garage para tres máquinas, abundante agua, pues tiene depósitos y bomba, cocina de gas y carbón y pantry, patio y traspatio. Precio módico. Informan al lado número 12. U. H. 32488.—31 jl.

MODERNAS y lindas casitas, a precios de situación. Sala, dos habitaciones, cocina, baño y servicios completamente independientes, tranvías una cuadra. Bajos $15; altos $17 Reparto Batista, calle C entre 11 y 12. U H 32645 22 jl.

EN Santa Felicia entre Cueto y Rosa Henriquez, se alquila una casa de sala, saleta, hall, 3 habitaciones, comedor, cocina y baño, patio, traspatio, habitación para criados, garage con habitación en los altos, un terreno colindante cercado para servicio de la casa. Informan Monte 505. Teléfono A-8312. La llave al lado. 32932 23 jl.

SE ALQUILAN 2 CASAS: LUZ 1 Y CALZADA DE JESUS DEL MONTE 717

Nuevas, con dobles servicios, 4 habitaciones, traspatios y portales. Informan: Galiano 54. Teléfono M-8338. 32943 23 jl.

SE alquilan en 40 y 25 pesos, las casas Durege 30 y Durege 30 C. La primera con portal, sala, comedor, dos cuartos, baño completo, cocina, patio, la segunda sala, comedor, tres habitaciones, baño, patio. Las llaves al lado. Informan San Lázaro 199, altos. Teléfono A-5890. 32831 26 jl.

SE alquila en 40 pesos la casa Concepción 34, con sala, comedor, tres habitaciones, baño, patio. La llave en el 38. Informan Teléfono A-5890. 32830 26 jl.

SE alquila la casita de Av. de Chaple 47 moderna, con jardín, portal, recibidor, comedor, tres cuartos, baño completo, entrada independiente. Informan I-7549. 32914 22 jl.

Vedado

EN EL MEJOR PUNTO

del Vedado M número 48 entre 15 y 17 acera de la sombra se alquila el 2o. piso, escalera sumamente cómoda, terraza, sala, comedor, tres grandes habitaciones, baño intercalado, cuarto de criados y servicios sanitarios, cocina de gas, último precio $105. Llaves en la misma. Informa doctor Félix Pagés, D número 200, Vedado. Teléfono F-4438. 32835 23 jul.

HERMOSOS altos y bajos, independientes en lo mejor de 23 núm. 246 entre Baños y F.; precio de situación. Están regalados. Informes: F-1636. U H 32523 20 jl.

SE alquila la casa calle K 189, Vedado compuesta de sala, saleta, cuatro grandes cuartos, comedor al fondo, cuarto de criados y espléndidos servicios. Informes Romeo y Julieta. Belascoain 2 A. Teléfonos U-5738. U-5166. 32917 22 jl.

VEDADO. Alquilo casa villa Hortensia, en la calle H, a media cuadra de 23, sala, tres cuartos y demás servicios. Setenta pesos. Informa J. Posse, Teléfono F-5113. U H 32950 22 jl.

CALLE 23, NUMERO 433, ENTRE 6 Y 8

Se alquilan estos frescos y ventilados altos, compuestos de terraza, recibidor, sala, hall, siete habitaciones, dos baños completos intercalados, gabinete, pantry, cocina y dos cuartos de criados con sus servicios y entrada independiente. La llave en los bajos. Informan Tel. F-2108 y A-4013. 32949 22 jl.

$60, CRUCERO, VEDADO $60

Preciosa y fresca casa. Sala a la calle, 3 cuartos, baño intercalado, cuarto y baño criadas; comedor, cocina al fondo con salida independiente para servidumbre. Tubo hermético descendente para basura. Garages independientes, Restaurant privado y Farmacia-Nectar en el hermoso edificio "Maine Apartments", calle M. esquina a 13, una cuadra del Malecón. 32957 2 ag.

VEDADO. Se alquilan los altos de la casa Quinta 43 A entre Baños y D., al lado del Colegio de las Dominicas Americanas. Se compone de sala, saleta, cuatro grandes habitaciones, baño intercalado, comedor al fondo y cuarto y servicios para criados. La llave en Calzada 74 entre Baños y D. Tel. F-1289. 32822 23 jl.

2. ALQUILERES DEPTS.

Habana

EDIFICIO ORBON

Industria 72 1|2, a dos cuadras de Prado. Por su seriedad, buen servicio de criados, ascensor día y noche y sereno en el interior, reúne grandes condiciones para cortas familias, los apartamentos son espaciosos, gran cuarto de baño, agua abundante caliente y fría. U H 29011 27 jl.

ALQUILO EN AGUILA 50, POR ANIMAS

dos hermosos apartamentos, primero y segundo piso a la brisa, acabados de pintar, con recibidor, sala, tres habitaciones y baño intercalado, todo moderno. La llave en la bodega. Informan en Paula y Egido, cantina. Tel. M-9272. U. H. 32393.—20 jl.

EN Infanta y Carlos III edificio Las Avenidas, alquilo amplios y ventilados apartamentos para familias. Informan en el mismo, café. U. H. 32430 24 jl.

MONTE NUMERO 2-A

esquina a Zulueta. Alquilo departamentos de dos habitaciones, con vista a la calle, amplios, frescos y uno en la azotea, con sus servicios completos, muy independientes en 28 pesos. No falta agua. Casa de orden.

NARCISO LOPEZ 2 Y 4

antes Enna, frente al muelle de Caballería, alquilo departamentos de dos y tres habitaciones, con servicios y sin servicios, desde 25 pesos en adelante; los hay con vista al mar y por tanto muy frescos. Véalos si quiere vivir fresco. También hay habitaciones desde 17 pesos, todo con vista a la calle. 32995 23 jl.

ALQUILERES DPTS.

SE alquilan en Prado y Neptuno, segundo piso, domicilio de la Unión Castellana de Cuba, un amplio departamento propio para una sociedad coral o musical y varios locales para secretarías de sociedades pequeñas. Informan a todas horas en la Secretaría de la misma. 32941 22 jl.

EN Perseverancia 23, se alquila a señor o matrimonio solo, un departamento alto con vista a la calle con luz; hay teléfono; son tres habitaciones independientes con todos sus servicios. Unico inquilino; es casa de moralidad y corta familia. U H 32836 22 jl.

3.—ALQUILERES HABTS.

Habana

ATENCION. Se alquilan frescas y cómodas habitaciones y también alquilo una sala, muy bien situada para comercio, oficina, con tres puertas a la calle, acera de brisa y sombra. Calle Barcelona No. 1. 32920 22 jl.

EN casa de familia, se alquila una habitación con vista a la calle y otra chica que se da barata, punto céntrico. Villegas 11, primer piso, altos. 32948 23 jl.

EN Belascoain 99 1|2 altos, "Temporal", esquina Salud, alquílase habitación con servicio privado en 18 pesos. U H 32896 24 jl.

ZULUETA 34

frente Instituto, alquilamos habitaciones muy baratas. Tenemos desde 15 pesos para hombres solos, con muebles y ropa Pasan todos los carros por el frente. 32975 29 jl.

OBRAPIA 96, 98; se alquilan habitaciones grandes y frescas; lavabo de agua corrietne, luz toda la noche, moralidad en la casa; para oficinas u hombres solos; informes, el portero. 32087 23 julio.

4.—ANIMALES

CURE SUS ANIMALES

El "Específico Castillo" evita que se mueran los animales: Terneros, vacas, bueyes, cerdos, perros, aves, etc. atacados de bobera, bacera, chorro, deyecciones de sangre, fiebres, tos, desgano, hígadillo o moquillo. Por su acción curativa es usado en los principales centros de crianzas. De venta: Sarrá, Johnson y farmacias acreditadas. Exija: Específico Castillo, con la fotografía y nombre de su fabricante Dr. José B. Castillo, Segunda 20, Víbora, Habana. 32900 23 jl.

VENDO dos novillas de segundo parto, de 16 a 18 libras; Redención 138; F 7789. 32977 29 julio.

5.—AUTOMOVILES

Ventas

CUÑA. Se vende propia para una persona de gusto, se garantiza su buen funcionamiento y estado. 12 entre A y B, Reparto Almendares, garage. U. H. 32303.—21 jl.

7.—COMPRA-VENTA OBJETOS

"DIVORCIADOS"

¿Dónde podremos liquidar, pronto y bien? En la "CASA DE REMATES"

Próxima apertura: NEPTUNO, 172.

U H. E. 1770.—19d 13.

SE vende un torno de 20 pulgadas por 8 pies, lo más moderno; ídem 29 pulgadas por 12 pies; polea única; un torno 14 por 5; Recortador de 22 pulgadas; un taladro de 20 pulgadas; uno de 14; toda esta herramienta es de lo más moderno y de cambio rápido. Informan Calzada del Cerro y Colón. Lagoa. 32910 23 jl.

S5 venden unos armatostes para bodega o puesto de fruta. Se dan muy baratos. Informan Chavez 28. Ramiro Vázquez. 32960 22 jl.

8.—DINERO E HIPOTECAS

DINERO EN HIPOTECA

Tengo varias cantidades para dar sobre propiedades en la Hbana y sus barrios, más bajo interés que ninguno de mis colegas; si tiene garantía le resuelvo en el día la operación. También tengo algunas partidas para finca rústica. Vallongo en Monte 317. A-1988. 32983 22 jl

9.—ENSEÑANZAS

COLEGIO "AMELIA DE VERA"

Internas y Externas

1a. Enseñanza y Bachillerato.

Alumnas Universitarias.

Galiano, 20. A-5801

E 1791—12d 20.

COLEGIO "CLAUDIO DUMAS" Av. E. Palma 60, Víbora, Habana

Primera y Segunda Enseñanza. Teneduría de Libros, Idiomas, Mecanografía, Taquigrafía. Ingresos en el Instituto, las Normales, Escuela de Pedagogía, etc. Vuelve a abrirse, nuevamente, este acreditadísimo plantel, bajo la dirección de su fundador, el competentísimo pedagogo señor José García García. Está instalado en una amplia clasa de dos plantas, en el lugar más fresco y saludable de la Habana, por lo que resulta ideal para el pupilaje. Garantizamos excelente cuidado y atención a los pupilos y externos, así como apreciables y positivos éxitos en nuestra labor instructiva y educativa. Abierta la matrícula desde el 21 del presente en adelante. 32940. 21 julio.

JOVEN inglesa, solicita discípulos para clases privadas de inglés por horas. Especialidad en conversaciones en inglés; precios moderados; calle 19 número 249, entre E y F, Vedado; Teléfono F 5929. 32961 18 agosto.

10.—EMPLEOS-DEMANDAS

Agentes

SE solicitan vendedores, mujeres y hombres, para vender de casa en casa, un artículo nuevo aún no explotado en Cuba y por el cual existe demanda entre ambos sexos. Es necesario que sean personas de moralidad y que se presenten decentemente vestidos pues es para representar a una casa de conocida reputación. Contesten por escrito, dando detalles de su persona, experiencia como vendedor y casas donde ha trabajado, al apartado 1010, Habana.

U. H. E 1723 Alt 7d 8 jl

EMPLEOS-DEMANDAS

SE solicitan agentes para un trabajo fácil. Pueden ganar de 5 a 10 pesos diarios. Informan "Parisiana". Amargura 11, de 2 a 4 p. m. 32922 25 jl.

SE solicita una persona que quiera ganar dinero vendiendo una mercancía de consumo general; para más informes: Zulueta 34. 32971 24 julio.

11.—EMPLEOS-OFERTAS

Tenedores de Libros

TENEDOR de libros con gran práctica e inmejorables referencias, se ofrece para llevar libros por horas. M. C. E. Apartado 2286, Habana. 32924 24 jl.

12.—ESTABLECIMIENTOS

Ventas

BODEGUEROS tengo bodegas para todos los compradores, no compren sin antes verme les puede convenir, vendo una bodega en el Cerro, es un buen negocio, buena barriada, buen contrato, poco alquiler y se da barata, la pueden ver y se convencerán. Informan Reina 121, café, de 11 a 12 a. m. y de 2 a 5 p. m. Santiago. 32889 27 jul.

VENDO en mucho menos de lo que vale mi café, bodega y venta de gasolina que vende mucho de cantina en calzada con ocho años de contrato, poco alquiler, comodidad para familia. Lo doy en 7 mil pesos con 3 al contado, resto a pagar a plazo. Informa: Martínez. Belascoain 23 café, casi esquina a Virtudes. 32918 22 jl.

POR tener que ausentarme vendo un colegio, en magníficas condiciones, buena asistencia y material escolar completo. Llamen al Teléfono A-2348. 32933 22 jl.

FONDA

Preparada para café, punto inmejorable, muf barata. Informan en la misma. Someruelos 3 entre Monte y Corrales. 32984 24 jl.

13.—FINCAS RUSTICAS

Arrendamientos

FINCA RUSTICA

Se arrienda término Habana, 5 caballerías, con casas, siembras y anexo. Tierras superiores. Zapotes 27, Santos Suárez, U H 32785 21 jl.

Ventas

FINCA Y CÔLONIA

Vendo una muy buena, en Matanzas, de 28 caballerías de buena tierra colorada, de fondo, con 16 de caña, que producirá de 800.000 arrobas en adelante, para este año, se vende todo a $3.500 caballería con caña y cuantas mejoras de siembras tenga. Se vende también por separado una parte de contado. Tengo una de 15 caballerías, pr8xima a Artemisa, que la doy muy barata y se entrega en seguida, buena tierra, agua fértil, muchas palmas. Precio $28.000. Tengo otra pr8xiro a la Habana de siete caballerías, frente a carretera, tierra colorada, buenos pozos, llana, propia de tabaco y frutos menores. Más informes Vallongo, en Monte 317. 32982 22 jl.

FINCA DE RECREO

Se vende una con 2.200 metros de terreno, casa de vivienda y garage. Da frente a la carretera de Guanajay, entre La Lisa y Arroyo Arenas, en el Reparto San Pedro. Informes en los Teléfonos: A-9770 y A-3538. 32992 29 jl.

FINCA. Se ceden cerca de dos caballerías con aguada abundante en la Playa de Marianao, con casas de tres departamentos, establo, diez vacas, dos toros de raza, bueyes, arados, siembra de millo, yerba paral, etc., toda cercada, dos yeguas, un mulo, carro, arreos, aperos de labranza, mínima renta. Informes: Finca Flores, Playa de Marianao. 32790 23 julio.

14.—FINCAS URBANAS

Ventas

VENDO cerca del Puente de Agua Dulce 3.946 varas. Se puede poner chucho de ferrocarril a $12. Otro, calzada de Guanabacoa, 25.000 metros a $2.00; otro en Mendoza, 1.000 varas a $9; otro una cuadra de la calzada de J. del Monte, 1,080 varas en $14.000; otro Puente de Agua Dulce, entre dos Calzadas, 2.200 metros a $17. Tengo terrenos en Santos Suárez a $8, $9 y $10, chicos y grandes. Tengo fincas rústicas. Informa el señor González. Jesús del Monte 71, bajos, de 3 a 6.

VENDO Calzada de J. del Monte, punto alto, casa portal, sala, saleta, 6 cuartos, patio y traspatio 13.000. Tiene 448 metros. Otra Benavides, sala, recibidor, 3 cuartos, baño y cocina $6.000. Otra moderna, sala, cuarto baño, cocina, $2.400. Tengo muchas casas en Santos Suárez, Mendoza, Víbora, Lawton, Luyanó, otra en Egido, antigua, $7.500. Informa el Sr. González. J. del Monte 71, bajos, de 3 a 6. U H 32131 20 jl.

CALLE 17

Se vende una buena casa propia para numerosa familia con mil metros de terreno. Llame al teléfono A-2474 y mandaré a informar. 32873 21 jul.

GANGA

Una casa vieja que renta $130.00 se vende solamente cobrando el valor del terreno. Calle 6, acra de la sombra, muy próxima a 23 Informa su dueño, teléfono F-1752. 32876 24 jul.

VEDADO

A media cuadra de la calle 17, acera de la sombra, se vende una casa de dos pisos con sala, saleta, comedor y cinco habitaciones en $22,000. Llame al A-2474 y mandaré a informar. 32875 21 jul.

CASA CHICA EN LA CALLE CORRALES CERCA DE LOS CUATRO CAMINOS MIDE 6x11

Vendo en la calle de Corrales, muy cerca de los Cuatro Caminos, una casa que mide 6x11, de azotea, rentando $60 en $6.500. Está cerca del Banco de Córdova, propia para dos o tres plantas. Tiene arrimo por los tres lados, para dos plantas. Informan Vidriera del Café El Nacional. San Rafael y Belascoain. Teléfonos A-0062 y U-5319. Sardiñas y López. 32754 24 jl.

CASITA MODERNA A PLAZOS CON $1,300 Y RESTO A PAGAR CON ALQUILERES

Vendo en la calle Nueva, entre Estevez y Universidad, a dos cuadras de Infanta, una casita moderna. Esta casita renta $30 y se va pagando con el alquiler Hay pagado $1.300 que será lo que usted tendrá que pagar por ella; si usted paga alquiler y no teniendo esta oportunidad no podría nunca tener su casa y aquí si paga usted con su alquiler la casa que ha comprado. Para más informes Vidriera del Café El Nacional. San Rafael y Belascoain. Teléfonos A-0062 y U-5319. Sardiñas y López. 32754 24 jl.

GRAN CASA MODERNA EN BELASCOAIN TRES PLANTAS RENTA $250

Vendo en Belascoain una o dos casas completamente moderna, de tres plantas, rentando 250 cada una, con comercio, en los bajos; es una gran inversión, pues su dinero le ha de producir más del 8 0|0. Informan: Vidriera del café El Nacional. San Rafael y Belascoain. Teléfonos A-0062 y U-5319. Sardiñas y López. 32754 24 jl.

SE vende en reparto Palatino, 10 por 30 varas; una casita construcción moderna en 2.600 pesos al contado y 1.600 pesos a pagar 30 pesos mensuales. Informes: en Serafines 5 .Teléfono A-0136. P. Martínez. 32027 24 jl.

SE vende, acabada de fabricar, la casa Someruelos 25, a cuadra y media del parque, compuesta de sala, comedor, un cuarto, cocina de gas y servicio en la planta baja y dos cuartos con precioso cuarto de baño en la planta alta. Escalera de mármol, servicio de teléfono interior y demás comodidades. Produce el 9 0|0. Precio único $9.750. Se puede ver a todas horas. Informa: su dueño, Raul Perera. Manzana de Gómez 369. Teléfono A-5135. 32955 20 jl.

FINCAS URBANAS

COMPAÑIA "BOSTON"

OFICINA CENTRAL:

Avenida de la República (antes San Lázaro) No. 199.—Teléfono M-7187 Habana

A LOS EMPLEADOS Y OBREROS

Nuestro plan no es por sorteos de la Lotería.

SU CASA EN 26 MESES

Con nuestro plan especial, primero y único en su clase, le entregamos ante Notario una casa de ladrillo, pisos de mosaicos, techos de concreto, etc., etc., en la forma siguiente, incluyendo el terreno:

CON $20 DE ENTRADA Y $2 AL MES

Le entregamos UNA CASA de $1,800, compuesta de jardín, portal, sala, comedor, una habitación, baño, cocina y patio.

CON $40 DE ENTRADA Y $3.50 AL MES

Le entregamos UNA CASA de $2,800, compuesta de jardín, portal, sala, comedor, dos habitaciones, baño, cocina y patio.

CON $65 DE ENTRADA Y $5 AL MES

Le entregamos UNA CASA de $3,600, compuesta de jardín, portal, sala, comedor, tres habitaciones, baño, cocina y patio.

EL RESTO A PAGAR COMODAMENTE EN 10 AÑOS

No pague más alquiler, haga hoy mismo su contrato.

Se compra 20 mil metros de terreno, inmediato a línea de tranvías, que su precio no exceda de 3 a 5 pesos metro.

E 1792—2d 20 jul.

CASAS CHICAS A 20 METROS DE INFANTA 6x17 A 6,000

Vendo a 20 metros de Infanta, de San Rafael para Zanja, del lado allá de Infanta, dos casas de azotea, que miden 6x17 cada una, preparada para alt y rentando $50 cada una a $6.000 compuesta de sala, comedor y tres cuartos. Puedo dejarle la mitad en hipoteca. Vidriera del café El Nacional. San Rafael y Belascoain. Teléfonos A-0062 y U-5319. Sardiñas y López. 32754 24 jl.

CASAS CHICAS EN LA CALLE DE RAYO ENTRE DRAGONES Y ZANJA MIDE 6x13

Vendo en la calle de Rayo entre Zanja y Dragones, en la acera de la sombra, una o dos casitas chicas, propias para fabricar. Miden cada una 6x13. Puedo dejarle algo si usted desea en hipoteca. Mire que están a una cuadra de Galiano. Informan para este negocio Vidriera del café El Nacional. San Rafael y Belascoain. Teléfonos A-0062. U-5319. Sardiñas y López.

GRAN ESQUINA EN RAYO Y DRAGONES MIDE 13x17

Vendo una de las cuatro esquinas de Rayo y Dragones, medida preciosa, 13x17. Su precio es a como ofrezcan. Tengo la seguridad que el primero que venga la ha de comprar. Informan: Vidriera del café El Nacional. San Rafael y Belascoain. Teléfonos A-0062 y U-5319. Sardiñas y López. 32754 24 jl.

EN LA SIERRA

Vendo cuatro hermosas casas, dos de esquina y dos de centro con jardín, portal, sala, 4 cuartos, hall, hermoso comedor y lujoso cuarto de baño, cocina, pantry, servicios de criados, garage y lavandería y gran patio; precios de acuerdo con la situación, centros, una $15.000; otra en $14.500; esquina de fraile, $27.000. Se dan facilidades de pago, una cuadra del parque y del tranvía, al que le interese que llame al Teléfono M-4876. Pregunte por el Sr. Alvarez. U H 32741 20 jl.

M. RICO, GALIANO 117 TEL. M-2000

Casas y solares. Dinero en hipoteca. Discreción y seriedad en las operaciones.

U H E 1763 10d 11 jl.

EN LA VIBORA A UNA CUADRA

de la Calzada se vende preciosa casa, hace solo 8 meses se construyó, fabricación de primera, con sala, comedor, dos cuartos, baño y cocina, techos monolíticos, piso mosaico. Cosa de gusto, $4,800. Ver al señor José P. Sosa. Flores 31 D. casi esquina a Enamorados en Santos Suárez. 32834 22 jl.

SE vende la bonita casita moderna en Av. de Chaple en módico precio. Informan Teléfono I-7549. 32915 22 jl.

VENDO casa a una cuadra de Belascoain y Reina, dos plantas, con establecimiento en los bajos. Precio $25.000. Informan: Teléfono I-7549. 32916 22 jl.

16.—INSTRUMTS. DE MUSICA

PIANOLA. Se vende una con solo seis meses de uso; es una verdadra ganga; de la gran casa Andru Koholer; no puede encontrar nada mejor ni más barato; Suárez 52, entre Misión y Gloria.

SUSCRIBASE AL "DIARIO DE LA MARINA"

15.—HOSPEDAJES

Hoteles

HOTEL MANHATTAN

—¿Por qué los americanos prefieren y llenan este hotel?

—Pues por la sencillísima razón de que, además de darles buen trato y mejor precio, está provisto de todas las comodidades y exigencias modernas. Huelga decir que, por su situación, es uno de los más frescos de la ciudad. Si le gusta vivir con desahogo venga a separar su departamento. Belascoain y San Lázaro Propietario A. Villanueva. Telf M-7924. E 1629 ind 1 Jl.

17.—MAQUINARIAS

Compras

IMPRESORES

SE vende una máquina de rotación marca Hoe, número 1, 19 por 21", en perfecto estado. Se da barata o se trata por una número 4 de pedal. Informes: Angeles 25.

Ventas

SE vende bomba Gould de 1 3|4 por 2 1|2 con motor acoplado de un caballo, trifásico, corriente 220, de muy poco uso y en perfecto estado de funcionamiento. El Pensamiento. Monte y Prado. Habana. 32936 26 jl.

18.—MUEBLES Y PRENDAS

Ventas

EN SUAREZ, 43 Y 45

entre Gloria y Apodaca, están realizando todas las existencias de muebles, a precios tan bajos que nadie sale sin llevar algo. En esa misma casa, "LA ZILIA", alquilan pianos a precios de situación. También se están deshaciendo de las ropas de etiqueta por el mismo procedimiento: "echando la casa por la ventana". Venga hoy y se convencerá de lo que dejamos dicho. Suárez, 43 y 45. E 1630 ind 1 Jl

MUEBLES DE OCASION

n juego de cuarto con marquetería, fino, doble [illegible] pesos; uno con bronces, muy bueno, fino, 7 piezas, 170 pesos; un juego de sala, tapizado, fino, 10 piezas, 115 pesos; uno de recibidor, de caoba, pata de león, tapizado fino, para personas de gusto, 85 pesos; una nevera de hierro blanca, buena $40; un escaparate con marquetería, muy bueno, con lunas 55 pesos; una cómoda americana 10 pesos; un buró chico, 4 gavetas, moderno, 15 pesos; uno plano con silla giratoria 7 gavetas 35 pesos; 4 sillones de mimbre 20 pesos; una coqueta de tres lunas, muy buena, 22 pesos. Varias camas con rejilla y tres lámparas, una de mimbre fina. No compre antes de ver estos muebles; es ganga; hay muchas cosas sueltas que no podemos detallar. Véalas en la Avenida de Menocal 106, casi esquina a San Miguel, al lado de la Ferretería. 32959 25 jl.

SE venden bufetes planos y de cortina de todos tipos; sillas giratorias; butacas; sillones de oficina; burós de ministro; archivos y seccionarios; todo se realiza; mesas para máquina de escribir. Suárez 92. 32978 3 agosto.

21.—PERDIDAS

SE EXTRAVIARON DOS TALONARIOS DE REMISIONES DE LA FABRICA DE TABACOS C. DE PESO Y CA. QUIEN LOS ENTREGUE EN DRAGONES 4-6 SERA GRATIFICADO. 32979—21 jul.

22. — SIRVIENTES-DEMANDAS

Criadas de mano

MATRIMONIO o extranjero sin hijos, del campo, cerca Habana, busca criada para todos quehaceres de casa honrada y que sepa trabajar. Puede ser recién llegada. Razón: Vedado, calle 27 esquina a K., Dpto. D. 32929 21 jl.

SE solicita una muchacha española. No importa que lleve poco tiempo en el país. Jesús del Monte 255 altos entre Rodríguez y Toyo. 32935 21 jl.

Cocineras

SE solicita una cocinera para cuatro de familia que haga la limpieza de la casa y se quede en la colocación. Sueldo $30 ropa limpia y cuarto. Alcalde O'Farrill 2 Pregunte en la bodega Avenida de Chaple y Alcalde O'Farrill. 32944 21 jl.

DESEA colocarse una española de mediana edad para cocinar y limpiar. Lleva tiempo en el país. Informan Concha 128 Luyanó. Teléfono I-5659. 32839 22 jl.

Varios

SEÑORA española solicita un niuo de meses para cuidarlo, buen trato, pues no tiene otras ocupaciones Informan Virtudes 30. Teléfono A-0236. Preguntar por Marta, tercer cuarto, izquierda. U H 32921 22 jl.

MECANICO que tenga herramienta, se necesita para trabajar por su cuenta. Informan Teléfono U-3923. Pérez. 32853 22 jl.

23.—SIRVIENTES-OFERTAS

Criadas de mano

SE ofrece muchacha española para cuartos y coser, atenciones de señora, para el orden de ropas, cualquier cargo importante; está acostumbrada al servicio fino de buenas casas y desea buena familia. Sabe planchar ropa fina de señora y sabe trabajar bien. Informan Teléfono A-9133. Empedrado 60. U 32807-08 22 jl.

SE desea colocar una joven española de manejadora o limpiar habitaciones o criada de mano, es formal y trabajadora. Informan Zanja 86 .Teléfono A-9060. 32883 22 jul.

UNA señora de mediana edad que sabe cumplir su obligación, se desea colocar para ayudar a los quehaceres de una casa, o cuidar alguna señora enferma. Informes Jesús María 49. Teléfono M-1905. 32904 22 jul

SE desea colocar una señora española recién llegada, de mediana edad, lo mismo se coloca de criada de mano o de manejadora. Informan en Villegas número 2, entrada por Monserrate. 32903 22 jul.

DESEA colocarse una joven española para criada de mano o para los quehaceres de un matrimonio. Informan Porvenir 7 entre Habana y Compostela. Teléfono M-3946. 32925 22 jl.

DESEA colocarse una joven peninsular, para criada de mano o para habitaciones Desea casa de moralidad. Tiene quien la recomiende. Para informes O'Reilly No. 12 a todas horas. 32931 22 jl.

UNA joven española desea colocarse de manejadora o de criada de mano, sabe cumplir con su obligación; su padre la representa. Informes: Teléfono FO-1474. 32934 21 jl.

SEÑORA seria desea colocarse de criada de habitaciones, acostumbrada a servicio fino, habla perfectamente francés y tiene inmejorables referencias. Maloja 86 Teléfono A-0899. U H 32952 22 jl.

DESEA colocarse una joven española en casa de moralidad, de criada de mano o para limpiar habitaciones. Sabe cumplir con su obligación. Tiene referencias de as casas donde trabajó. Informan en Lamparilla y Compostela, bodega Crespo. 32945 21 jl.

SE ofrece criada española fina, para cuartos o comedor en casa de moralidad. Sabe planchar y zurcir muy bien ropa fina. Inmejorables referencias. Informan Teléfono F-5199. Vedado. 32860 22 jl.

UNA joven española desea colocarse en casa particular, para criada de mano. Es fina, honrada y trabajadora. La casa en donde estuvo dos años la recomienda. Si la desea llame al Teléfono F-2125. U H 32911 21 jl.

SIRVIENTES-OFERTAS

SE desea colocar una joven española de cocinera o limpieza o criada de manos; sabe hablar inglés; llámenla al teléfono M 6841. Jesús María 90. 32973 21 julio

DESEAN colocarse dos muchachas en casas de moralidad, una de criada de manos o manejadora, la otra para cuartos y coser. Informan: teléfono U 2386. 32972 21 julio.

DESEA colocarse una joven española para cuartos, tiene buenas referencias; informan: Telf. A. 0316. 32972 21 julio.

SE desea colocar una joven de criada de manos y cocinar; informa: I 6676. 32965 21 julio.

UNA cocinera se ofrece, es práctica; sabe su obligación; informan: teléfono A 2067. 32963 21 julio.

SE desea colocar una joven española de criada de manos o de cuartos, puede manejar también y ayudar en la costura; lleva cuatro años en el país y tiene recomendación de la última que estuvo colocada; informan en el teléfono U 5931. 32993 22 julio.

SE desea colocar una joven española para criada de mano; informan en el teléfono M 9584. Aguila 149. 32994 22 julio

DESEA colocarse una joven española para criada de cuartos o comedor; sabe coser; informan Monte 345, segundo piso. Teléfono A 8385. 32981 22 julio.

DESEA colocarse de criada de mano una señora de mediana edad; muy trabajadora y cumplidora de sus deberes; tiene práctica en el país; informan en el teléfono M 1876. 32980 21 julio.

UNA joven española desea colocarse de criada de manos o manejadora; Zulueta 34. Teléfono A 5937. 32997 21 julio.

Criados de mano

UN buen criado de mano, acostumbrado al servicio fino desea colocarse. Tiene buenas referencias. Informan M-1121. U H 32677 20 jl.

CRIADO fino con buenas referencias y práctico en todo servicio, se ofrece sin muchas pretensiones. Teléfono F-2808. 32906 21 jul.

CRIADO profesional con inmejorables recomendaciones de las familias más distinguidas, ofrécese. Sabe planchar ropa de caballero. Teléfono F-1586. 32905 21 jul.

DESEA colocarse un buen criado para una oficina. Tiene buenas referencias de casas que ha trabajado. Informan Teléfono M-2979. Consulado 51. U H 32815 22 jl.

SE ofrece un buen criado para casa particular. Tiene buenas recomendaciones y está práctico en el servicio fino Informan M-2979. 32814 22 jl.

UN joven español de mediana edad, desea colocarse en casa particular. Es fino honrado y trabajador. La familia con quien trabajó tres años lo recomienda y sabe planchar ropa de caballero si lo desean llamen al Teléfono F-2125. U H 32912 22 jl.

Crianderas

SE desea colocar una señora de criandera con abundante leche, de tres meses tiene su niño muy bueno, pesa 19 libras también sale al campo. Informan Estévez 8, Josefa Rodríguez. 32891 22 jul.

Cocineras

DESEA colocarse ua cocinera y una criada de manos. Informan en Inquisidor número 3, Teléfono M-7078. 32951 22 jl.

SEÑORA española desea colocarse de cocinera y una hija de criada de mano o manejadora, pudiendo ser prefieren juntas. Tienen referencias. Informan: Corrales 13. M-5096. 32923 21 jl.

DESEA colocarse un matrimonio español, joven, lleva tiempo en el país; él de cocinero. Sabe cocinar bien. Entiende de repostería y ella de criada de mano o manejadora. Buenas referencias. Virtudes 32. 32958 22 jl.

DESEA colocarse una buena cocinera repostera. Tiene buenas referencias y prefiere en el Vedado. Es de mediana edad. Llamen al Teléfono F-5697. 32998 21 jl.

UNA joven española desea colocarse en casa de moralidad, para cocinar, a corta familia; informan en Galiano 125; teléfono A 8027. 32964 22 julio.

Cocineros

JOVEN desea colocarse de cocinero, sabe trabajar, conoce repostería. Informan Amistad 61, Hotel Santa Fe, preguntar por López el ayudante cocina, de 2 y media a 4 tarde, sino es casa formal, no se presente. 32901 22 jul.

Chaufeurs

SE desea colocar un chauffeur español en casa particular o de comercio, tiene referencias de donde ha trabajado, sabe cumplir con su obligación 6 años de práctica. Teléfono M-6815. 32894 22 jul.

CHAUFSEUR blanco, se ofrece. Maneja toda clase de máquina con 8 años de práctica y con referencia. Informan Teléfono A-9489. 32907 21 jl.

CHAUFFEUR práctico, con buenas referencias, desea colocarse para cualquier casa; no es pretencioso; informan en el teléfono A 9166. 32966 21 julio.

CHAUFFEUR español, desea colocarse en casa particular o de comercio, con referencias y varios años de práctica; informan: Teléfono F 4580. Antonio Fercorriente, luz toda la noche, moralidad

Varios

ESPAÑOLA costurera por figurín, niños, señoras, toda clase costura, casa familia. Sol 54. 32882 22 jul.

SE desea colocar una muchacha española en un taller o en una casa particular para coser y ayudar algo a la limpieza, sabe cortar por figurín, tiene muy buenas recomendaciones de la casa donde ha estado. Informan en Gloria 183. Teléfono M-3296. 32898 22 jul.

DESEA colocarse español 36 años, de portero, limpiar oficinas o trabajo análogo, recomendación como serio y cumplidor. M-4780, preguntar por José María, solamente al mismo comunicarle el objeto. 32908 21 jul.

D9S9A colocarse un joven de sastre. Sabe trabajar bien. Informan Dragones 1, Hotel La Aurora. 32938 22 jl.

DESEA colocarse un jóven jardinero, con referencia. Teléfono F-1520. 32942 22 jl.

SEÑORA cubana, que ha residido en Málaga y otras ciudades de España, se ofrece como dama de compañía, siendo sus aspiraciones respecto a sueldo muy modestas. Pide y da referencias. Dirigirse a la señora Tallet en Cadiz 66, Cerro. 32811 23 jl.

DESEA colocarse una joven peninsular para coser. No le importa limpiar unas habitaciones. Sabe coser a máquina y a mano y bordar bien. Desea casa seria. No le importa salir de la Habana. Tiene referencia. Informan O'Reilly 40. Teléfono M-9038. U H 32888 21 jl

JOVEN español desea colocarse de jardinero o para alguna finca; también entiende de chauffeur y sabe de mecánica; tengo referencias; teléfono I 3795. 32996 22 julio.

24.—SOLARES YERMOS

Compras

COMPRO SOLAR LIBRE

gravamen, 14x14 metros, una a tres cuadras calzada Jesús del Monte, antes de San Francisco, donde se pueda fabricar portal. Escribir dando último precio e indicando calles a José P. Sosa. Flores 31 D., casi esquina a Enamorados Santos Suárez. 32833 22 jl.

Ventas

EN BELASCOAIN Y FIGURAS FRENTE AL PARQUE MIDE 6x22

Vendo en la calle de Figuras, entre Escobar y Belascoain frente al parque de Peñalver en la acera de la sombra y entre dos casas de tres plantas, una hermosa parcela de terreno que mide 6x22 punto fresco y ventilado, propio para vivir. Vidriera del Café El Nacional. San Rafael y Belascoain. Teléfonos: A-0062 y U-5319. Sardiñas y López. 32754 24 jl.

EN MARINA

Al fondo de esta calle en Hornos se vende un gran lote de terreno de 900 metros en $40,000. Tiene dos casas de mampostería. Llame al teléfono A-2474 y mandaré a informar. 32874 21 jul.

PARCELITAS EN EL REPARTO CHAPLE

Con parte de contado y el resto con facilidades, vendemos varias parcelas de diferentes medidas y lugares, desde $5.00 hasta $12.00 vara. San Lázaro 199. Teléfono M-7187. UH E 1793—2d 20.

M.E.C.D. 2016

CRONICA DE LOS PALOS

NUEVA PROFESORA

Margarita López Venero.
Es ella lo que su nombre.
Una flor.
Delicada y fina, de una espiritualidad deliciosa.
Mi buena amiguita acaba de recibirse de profesora de Solfeo.
Con nota de sobresaliente..
Muy merecida.
Recibió el título tras brillantes ejercicios en el "Conservatorio Orbón".
Llegan hasta la nueva profesora las felicitaciones de esta sociedad que tanto la admira.
Van aquí las mías tan efusivas como las merece la gentil señorita "Margot".

BIENVENIDAS

Ondina y Carmen Molina

Con Medalla de oro y premios extraordinarios obtenidos en el acreditado colegio "El Angel de la Guarda", dirigido por la ilustre educadora señorita Mariana Lola Alvarez, han regresado de la Habana estas dos inteligentes y estudiosas niñitas a quienes me une un gran afecto.
Mi enhorabuena a ellas y a sus papás los apreciables esposos "Paco" Molina y Mercedes Perdomo.

DONATIVOS

La señora Laudelina Venero de López, Presidenta de la Asociación Católica "La Caridad" acusa recibo y dá las gracias a las dignísimas personas que le han enviado "un peso" por cada una de las "cruces" que recibieron y cuyos nombres son: 1 Carmela Valera de Valera. 2 Margot López. 3 Miginio Mazorra. 4 Ana Ramírez de Albo, 5y 6 Soledad A. de Ruiz. 7 Lolita García Delgado. 8 Nenita García Delgado. 9 José López Perera. 10 Laudelina V. de López. 11 Carmela Hoyo. 12 Teresa Lamar de Betancourt. 13 Lorenza Venero de Pérez. 14 Sarah Torres de Menéndez. 15 Amparo Cuervo de Pérez. 16 Paula Piñero. 17 Raquel Villamil de Cruz. 18 Tomasa Caricano. 19 Conchita González. 20 Pilar Fernández de Morán. 21 Celia Caricano de Fernández. 22 María Luisa Oriol. 23 Eslinda Montesino. 25 Matilde Ruiz de Fernández. 26 Luisa Carballosa. 27 Graciella Salas. 28 Manuela Mesa de López. 29 Angelina López de Escobar. 30 Margot López de Méndez. 31 Graciella López de Alvarez. 32 Adela del Pino. 33 Dora Alvarez. 34 Ramiro López. 35 Virginia Alfonso. 36 María E. Hernández de Cuervo. 37 Graciella Agramonte. 38 Ramona Martínez. 39 Eloisa Martínez. 40 Caridad M. viuda de Feble. 41 Nena B. de Martínez.42 Delia Martínez. 43 Margot Cabrera. 44 Julieta Cabrera. 45 Rosalía Montenegro de García. 46 Mercedes Perdomo de Molina. 47 Amada Pérez Ortega. 48 Gerardina Molina de Pérez. 49 Amalia Molina Manzano. 50 Aralecia García. 51 Natalia Mazarredo. 52 Armanda Pérez Denero. 53 Raquel Pérez de Moleón. 54 Conchita Lavín de Fábregas. 55 Rosario A. viuda de Higuera. 56 Emerita H. de Cabrera. 57 Margot López Venero 58 Estrela Molina(de Bauta. 59 Gloria Cruz. (Continuará)

A. PEREZ

DE CIENFUEGOS

LA ASOCIACION DE LA PRENSA NOMBRO UNA NUEVA DIRECTIVA

El miércoles por la tarde y en el Cuartel de Bomberos, salón de actos, se reunieron los miembros que forman la Asociación de la Prensa en esta ciudad, para nombrar la Directiva que ha de regir los destinos de tan prestigiosa asociación, durante los dos años venideros.

Las elecciones dieron principio a la una de la tarde y terminaron a las tres en punto, cumpliendo un precepto reglamentario.

El acto, que revistió toda la importancia de una asociación seria, fué presidido por el competente Procurador Público y escritor don Justo de la Torre y actuó de secretario el compañero Julio Torres. Las elecciones se desenvolvieron ordenadamente y reinó el más completo compañerismo.

El Presidente y el Secretario fueron reelegidos.

La nueva Directiva ha quedado constituida por los individuos siguientes: Presidentes de Honor: señores Florentino R. Velis; Dr. Bienvenido Rumbaut; Dr. Santiago Claret; Alberto Aragognés; Pedro A. Aragonés; Dr. Pedro López Dorticós; Rodolfo Rebull; Francisco G. Cuesta; José Luis Arrojo; doctor Santiago Rey; José Martínez Alegría; Coronel Rosendo Collado y José Ruiz.

Presidente: Manuel de la R. Pérez Posada.
Vicepresidente: Juan Rafael Zequera.
Secretario: E. M. Karell.
Vice: Mauro Raul Sotolongo.
Tesorero: Félix Cabrera Martí.
Vice: Dr. Loreto Serapión.
Vocales: M. Ayo, Luis Simón, Rodolfo Carrillo, R. M. Santana, Obdulio García, Julio E. Torres, Justo de la Torre, Eliseo Cruces, Manuel Romero, Rafael Jova, Heriberto Palenque, Evelio Ramírez, Andrés Portabales, Valentín M. Roche, Carlos M. Pérez.

Comisión de Recreo y Sports:
Presidente: Obdulio García.
Vice: Federico Duménigo.
Secretario: Eleno M. Caroll.
Tesorero: Dr. Rodolfo Hernández.
Vice: Agustín Palenque.

Comisión de Beneficencia
Presidente: Juan R. Zerquera.
Vice: Vicente Rumbaut.
Secretario: Rodolfo Carrillo.
Tesorero: Marciano Ayo.
Vice: Rafael García Calabarría.

Comisión de Propaganda e Instrucción
Presidente: Dr. Loreto Serapión.
Vice: A. Menéndez Téllez.
Secretario: Heriberto Cepero.
Tesorero: Luís Simón.
Vice: Wifredo J. Ruiz.

Terminado el escrutinio y proclamados los electos, fuimos obsequiados por el Presidente con un rico ponche inventado por uno de los compañeros de la Directiva.

Dadas las condiciones y actividad del Presidente, demostradas durante los dos años que acaban de finalizar, se espera ver terminadas ciertas iniciativas del Presidente de tan prestigiosa asociación.

Nosotros confiamos en que podremos aplaudir sus trabajos.

GRAN CERTAMEN DE BELLEZA NACIONAL

LAS TRESCIENTAS MUJERES MAS BELLAS DE CUBA

BASES

Primera: El DIARIO DE LA MARINA, por medio de sus páginas, abre un Certamen de Belleza para elegir LA MUJER MAS BELLA DE CUBA.

Segunda: Podrá tomar parte en este Concurso, toda dama, cualquiera que sea su estado civil y que esté abonada su conducta por los mejores antecedentes.

Tercera: Un Jurado o Tribunal permanente que funcionará en la Capital de la República, tendrá amplias facultades para admitir o rechazar a cualquiera de las candidatas sin que por ello esté obligado a expresar los motivos en que se basan sus resoluciones.

FORMA DE VOTACION

Cuarta: En cada número del DIARIO DE LA MARINA a partir del día 6 de Junio hasta el 31 de Diciembre inclusive, se publicará un cupón y cuya forma variará periódicamente de acuerdo con lo que se establecerá que se utilizará como un voto a favor de una de las candidatas.

Quinta: En cada número del nuevo rotograbado del DIARIO DE LA MARINA, hasta el último domingo de Diciembre, se publicará un cupón que tendrá un valor de 5 votos a favor de una de las candidatas.

Sexta: Cada recibo de suscripción mensual equivaldrá a treinta votos, con solo inscribir al dorso del mismo el nombre y dirección de la persona por quien se desea votar.

Séptima: Tanto en el cupón de la edición diaria como en aquel que aparezca en el rotograbado, deberá escribirse el nombre de la persona por quien se desea votar, consignando además el domicilio y localidad donde ésta reside.

Octava: Una vez llenos los cupones, y divididos en sobres o paquetes que contengan 30 votos cada uno, se entregarán a la Dirección del Concurso, en sus oficinas establecidas en el DIARIO DE LA MARINA, de 9 a 12 a. m. y de 2 a 5 p. m., si se trata de la Ciudad y enviarlos por correo, las del interior de la República. Las candidatas, que personalmente o por medio de sus Delegados, entregasen paquetes de votos, podrán solicitar un recibo del mismo, sin que la Dirección, sea responsable, de la exactitud del número de votos, que se declare tener el paquete. Este no se abrirá, hasta el día del escrutinio, en presencia de la interesada o su Delegado.

Novena: En cada provincia serán proclamadas, como las más bellas, las 50 damas que obtengan mayor votación en el resultado final de los escrutinios. De entre estas 50 damas, se hará entonces la selección de la Reina Provincial y sus cuatro Damas de honor, por un Jurado que estará formado por una Autoridad de la Provincia, tres señoras que no figuren en el Certamen y dos Presidentes de sociedades culturales y de Recreo.

Décima: Hecha la proclamación de la Reina provincial, la elección de la Reina de Belleza Nacional se hará entre las seis Reinas Provinciales, por un Jurado que se constituirá en la capital de la República y en el que tendrán representación por igual las seis provincias. Formarán además parte de este Jurado el Presidente de la Asociación de Pintores y Escultores de Cuba, el Director de la Academia de Pintura de San Alejandro y el Director del Museo Nacional. Una vez elegida la Reina de Belleza Nacional, quedarán como sus Damas de Honor las otras cinco Reinas Provinciales.

DISPOSICIONES GENERALES

Undécima: El Concurso como ya se ha expresado, quedará abierto el día 6 de Junio y se cerrará el 31 de Diciembre, con la publicación, en dicho día, del último cupón, debiendo llevarse a cabo el escrutinio final, el Jueves 6 de Enero, a fin de dar tiempo para recibir la Correspondencia de la Isla.

Las fechas para la admisión de votos del último escrutinio, serán, para la Ciudad de la Habana, hasta el Lunes 3 de Enero, a las 6 p. m. y para el resto de la Isla, el Miércoles 5. La admisión de votos para los escrutinios parciales, se cerrará a las 12 m. de los sábados.

Duodécima: Los votos que no lleguen al Departamento del Concurso en sobres o paquetes de 30, serán anulados, no admitiéndose por tanto votos sueltos en menor cantidad de la señalada.

Estos votos sueltos o paquetes incompletos que aparezcan en el escrutinio se devolverán a la Candidata interesada, para que puedan ser presentados nuevamente en el siguiente escrutinio.

Décima tercera: Los sábados de cada semana se celebrarán escrutinios parciales, pudiendo asistir a este acto las candidatas o sus representantes debidamente documentados en forma fehaciente.

Horas de escrutinio: Se fijarán oportunamente.

Décima cuarta: El resultado de los escrutinios parciales se publicará en la edición del DIARIO DE LA MARINA del día siguiente o en la del más inmediato posible a aquel en que se haya verificado el escrutinio.

Décima quinta: De cada escrutinio parcial, así como del último escrutinio, se levantará un acta que firmarán el Director del Concurso y seis candidatas de las que se hallen presentes o sus delegados, debidamente autorizados y admitidos al efecto.

En las dos ediciones semanales del rotograbado se publicarán los retratos de todas las candidatas que hayan obtenido mayor votación.

De otros actos y fiestas sociales se publicará el programa oportunamente.

Décima sexta: Los votos que se vayan obteniendo en los escrutinios parciales se irán sumando de semana en semana hasta el escrutinio final, que deberá verificarse en la segunda quincena de Enero.

Décima séptima: Una vez hecha la elección de la Reina Nacional por el Jurado cuya composición se determina en la base décima, quedarán como Damas de Honor las cinco Reinas restantes, según lo indicado en dicha base.

Décima octava: La proclamación de la Reina Nacional y sus Damas de honor se llevará a cabo en un acto público, con la solemnidad y brillantez correspondientes a la importancia del Concurso.

LOS PREMIOS

Décima novena: A la Reina Nacional se le otorgará un Premio en metálico de DOS MIL QUINIENTOS PESOS.

Vigésima: A cada una de las Reinas Provinciales, que serán luego Damas de Honor de la Reina Nacional, se le otorgará un Premio en metálico de MIL PESOS.

Vigésima primera: A cada una de las 24 Damas provinciales, se les obsequiará con una joya cuyo valor será de CIEN PESOS.

Vigésima segunda: A las doscientas setenta damas restantes o sea, las 45 por cada provincia que hayan obtenido mayor número de votos, después de seleccionada la Reina Provincial y sus cuatro Damas, se les entregará una medalla de oro conmemorativa del Concurso.

Vigésima tercera: Cada una de las trescientas damas que hayan alcanzado mayor votación, o sea 50 por cada provincia, recibirá un diploma acreditativo de su participación en el Certamen.

Vigésima cuarta: Además de los premios en metálico, recibirá la Reina y sus cinco Damas, una "toilette" completa para asistir a los actos que se celebren en su honor.

Vigésima quinta: El DIARIO DE LA MARINA dispondrá todo lo necesario para el traslado y alojamiento en la Habana de las cinco Reinas provinciales, durante todo el tiempo que duren los festejos.

LOS FESTEJOS

Vigésima sexta: Se organizarán unos Juegos Florales, cuya Reina y Damas de honor serán las que han sido proclamadas en este Concurso.

MAS ANUNCIOS DE ULTIMA HORA

SOLARES YERMOS

VENDO solar 13.66 por 50, calle G entre 19 y 21, Avenida de los Presidentes acera brisa. Informan: Telf. U-2055. 32872 27 jul.

UN BUEN NEGOCIO. Se vende un magnífico solar acera de la sombra, calle O'Farrill entre Cortina y Figueroa, mide 12x48 varas. Tiene fabricación a ambos lados. El comprador se gana mil pesos en la operación. Grandes facilidades de pago. Más informes por el teléfono A-4061.
U H 3d 20.

VENDO solar en Lacret entre Juan Delgado y Goicuría, Santos Suárez (media cuadra del tranvía) en $3.000. Dejo $2.000 en hipoteca. Está inscrito. Informes: Animas 151, altos. Teléfono U-5538
32926 21 jl.

VENDO a $4.00 metro un solar de 7x40 en el Reparto Lawton, calle Tejar, entre Octava y Novena, a 25 metros del transporte. Es llano y tiene alcantarillado, luz y agua, acera de sombra. Informa: M. Alegría, Oficios, 64.
32954 25 jl.

25.—SOLICITUDES

Varios

NECESITO un primer dependiente para mi bodega que sea formal y tenga mil pesos, para interesarlo. Informa señor Martínez. Belascoain 23, café, casi esquina a Virtudes. 32919 22 jl.

BUENA INVERSION

Se solicita persona que desee invertir mil pesos en un magnífico negocio; es una industria nueva de fabricar artículos que dejan gran utilidad. Pregunte dirección al Teléfono I-6827.
32930 21 jl.

SOLICITO persona con 100 a 200 pesos, dándole 1.50 a 3 pesos diarios y 10 0|0 de entrada para estar al frente del negocio. Oficios 10, de 9 a 12.
33000 21 jl.

26.—VARIOS

Agencias de Colocaciones

LA CAMAGUEYANA
Teléfono A-8937

Acosta 52, Ofrecemos toda clase de servidumbres con referencias y plazas para sirvientes en las mejores casas. Servicio a todas horas. 32895 18 ag.

VAPORES DE TRAVESIA

"COMPAÑIA DEL PACIFICO"
"MALA REAL INGLESA"

El lujoso trasatlántico

"ORCOMA"

de 23.800 toneladas de desplazamiento.
En este buque tenemos espléndidos camarotes vacantes para primera y segunda clase. Saldrá fijamente el día 20 de Julio, al medio día para

VIGO, LA CORUÑA,
SANTANDER, LA PALLICE,
ROCHELLE y LIVERPOOL

COMODIDAD, CONFORT, RAPIDEZ Y SEGURIDAD

PROXIMAS SALIDAS

Para ESPAÑA, FRANCIA e INGLATERRA

Vapor ORCOMA, el 18 de Julio.
Vapor ORTEGA, el 4 de Agosto.
Vapor ORITA, el 13 de Agosto.
Vapor OROPESA, 8 de Septiembre.
Vapor OROYA, 22 de Septiembre.
Vapor ORIANA, 6 de Octubre.

Para COLON, puertos de PERU y de CHILE y por el ferrocarril Trasandino a Buenos Aires.

Vapor ESSEQUIBO, el 19 de Julio.
Vapor OROPESA, el 2 de Julio.
Vapor OROYA, el 8 de Agosto.
Vapor EBRO, el 16 de Agosto.
Vapor ORIANA el 22 de Agosto.

Para NUEVA YORK.

Salidas mensuales por los lujosos trasatlánticos EBRO y ESSEQUIBO. Servicio regular para carga y pasaje, con trasbordo en Colón, a puertos de Colombia, Ecuador, Costa Rica y Nicaragua, Honduras, Salvador y Guatemala.

DUSSAQ Co., Ltf.
Oficios 30. Teléfono A-6540
A-7218
4396 ind. my.

COMPAÑIA TRANSOCEANICA DE NAVEGACION

BARCELONA

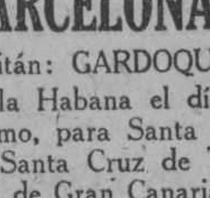

El acreditado vapor español de 11.000 toneladas,

BARCELONA

Capitán: GARDOQUI

Saldrá de la Habana el día 24 de Julio próximo, para Santa Cruz de la Palma, Santa Cruz de Tenerife, Las Palmas de Gran Canaria, Cádiz, Málaga y Barcelona, admitiendo pasajeros en Segunda, Tercera Preferente y Tercera Clase para dichos puertos.

PRECIO DEL PASAJE EN TERCERA CLASE:
Para Canarias, $65. Para Cádiz y Barcelona, $75.
Para más informes dirigirse a sus Consignatarios:
J. BALCELLS Y CA. S. en C.
San Ignacio. 33, Habana.
Teléfono A-2766.

SUSCRIBASE AL "DIARIO DE LA MARINA"

"Empresa Naviera de Cuba," S. A.

San Pedro 6.—Dirección telegráfica: Emprenave, Apartado 1641

TELEFONOS:
A-5315.—Información General.
A-4730.—Depto. de Tráfico y Fletes.
A-6236.—Contaduría y Pasajes.
A-3966.—Depto. Compras y Almacén.
M-5293.—Primer Espigón de Paula.
A-5634.—Segundo Espigón de Paula.

Y

COMPAÑIA NAVIERA DE CUBA, S. A.

OFICIOS, 88

ITINERARIOS COMBINADOS

STAN A LA CARGA EN ESTE PUERTO RELACION DE LOS VAPORES QUE E

COSTA NORTE

Vapor JULIAN ALONSO

Saldrá de este puerto el sábado 10 del actual, directo para BARACOA, GUANTANAMO (Caimanera) y SANTIAGO DE CUBA.

Vapor CAYO MAMBI

Saldrá de este puerto el sábado 10 del actual, para NUEVITAS, MANATI, (Victoria de las Tunas), PUERTO PADRE y CHAPARRA.

Vapor MANZANILLO

Saldrá de este puerto el sábado 10 del actual, para Puerto Tarafa (DESTINOS COMBINADOS), GIBARA (Holguín, Velasco, y Bocas), VITA BANES, NIPE, (Mayarí, Antilla, Preston), SAGUA DE TANAMO (Cayo Mambí), BARACOA, GUANTANAMO (Boquerón) y SANTIAGO DE CUBA.

Este buque recibirá carga a flete corrido en combinación con los F. C. de Norte de Cuba (vía Puerto Tarafa) para las estaciones siguientes: MORON, EDEN, DELIA, GEORGINA, VIOLETA, VELASCO, LAGUNA LARGA, IBARRA, CUNAGUA, CAONAO, WOODIN, DONATO, JIQUI, JARONU, RANCHUELO, LAURITA, LOMBILLO, SOLA, SENADO, NUÑEZ, LUGAREÑO, CIEGO DE AVILA, SANTO TOMAS, SAN MIGUEL, LA REDONDA, CEBALLOS, PINA CAROLINA, SILVERA, JUCARO, FLORIDA, LAS ALEGRIAS, CESPEDES LA QUINTA, PATRIA, FALLA, JAGUEYAL, CHAMBAS, SAN RAFAEL, TABOR NUMERO UNO y AGRAMONTE.

COSTA SUR

Salidas de este puerto, todos los viernes, para los de CIENFUEGOS, CASILDA, TUNAS DE ZAZA, SANTA CRUZ DEL SUR, MANOPLA, GUAYABAL, MANZANILLO, NIQUERO, CAMPECHUELA, MEDIA LUNA, ENSENADA DE MORA y SANTIAGO DE CUBA.

Vapor JOAQUIN GODOY

Saldrá de este puerto el viernes 9 del actual, para los puertos arriba mencionados.

LINEA DE VUELTA ABAJO

Vapor ANTOLIN DEL COLLADO

Saldrá de este puerto los días 5, 15 y 25 de cada mes a las ocho de la noche, para los de BAHIA HONDA, RIO BLANCO, BERRACOS, PUERTO ESPERANZA, MALAS AGUAS, SANTA LUCIA (Minas de Matahambre), RIO DEL MEDIO, DIMAS, ARROYOS DE MANTUA y LA FE.

LINEA DE CAIBARIEN

Vapor CAYO CRISTO

Saldrá todos los sábados de este puerto, directo para CAIBARIEN, recibiendo carga a flete corrido para PUNTA ALEGRE y PUNTA SAN JUAN, desde el miércoles hasta las 9 a. m. del día de salida.

LINEA DE CUBA, SANTO DOMINGO Y PUERTO RICO

SERVICIO DE PASAJEROS Y CARGA
Provistos de telegrafía inalámbrica

Vapor HABANA

Saldrá de este puerto el sábado 3 de Julio a las 10 a. m. directo para: GUATANAMO (Boquerón), SANTIAGO DE CUBA, PUERTO PLATA (R. D.), y SAN JUAN (P. R.); retornando por PONCE, MAYAGUEZ, AGUADILLA (P. R.) PUERTO PLATA (R. D.), KINGSTON (JA.), SANTIAGO DE CUBA y HABANA.

De Santiago de Cuba saldrá el sábado 24 a las 8 a. m.

Vapor HABANA

Saldrá de este puerto el sábado 31 del actual a las 10 a. m., directo para: GUANTANAMO (Boquerón), SANTIAGO DE CUBA, PUERTO PLATA (R. D.) y SAN JUAN (P. R.), retornando por PONCE, MAYAGUEZ, AGUADILLA (P. R.), PUERTO PLATA (R. D), KINGSTON (Ja.), SANTIAGO DE CUBA Y HABANA.

De Santiago de Cuba saldrá el sábado 7 de Agosto a las 8 a. m.

IMPORTANTE

Suplicamos a los embarcadores que efectúen embarque de drogas y materias inflamables, escriban claramente con tinta roja en el conocimiento de embarque y en los bultos la palabra PELIGRO. De no hacerlo así serán responsables de los daños y perjuicios que pudieran ocasionar a la demás carga y al buque.

AVISO

Los vapores que efectúan su salida los sábados, recibirán carga solamente hasta las 4 p. m. del anterior al de la salida y los que la hagan los viernes, la recibirán hasta las 11 a. m. del día de la salida.

E 1607 ind 1 Jl.

COMPAGNIE GENERALE TRANSATLANTIQUE

VAPORES CORREOS FRANCESES
BAJO CONTRATO POSTAL CON EL GOBIERNO FRANCES

TODOS LOS VAPORES DE ESTA COMPAÑIA ATRACAN A LOS MUELLES DE SAN FRANCISCO O MACHINA PARA EFECTUAR EL EMBARQUE Y DESEMBARQUE DE PASAJEROS, EQUIPAJES Y MERCANCIAS

PROXIMAS SALIDAS

PARA VERACRUZ

Vapor correo francés ESPAGNE, saldrá el 3 de Agosto.
" " " CUBA, saldrá el 3 de Septiembre.
" " " ESPAGNE saldrá el 3 de Octubre.
" " " LAFAYETTE saldrá el 18 de Octubre.

PARA CORUÑA, GIJON SANTANDER Y SAINT NAZAIRE.

Vapor correo francés CUBA saldrá el 15 de Julio a las 12 del día.

NOTA: El equipaje de bodega y camarote se recibirá en el muelle de San Francisco o Machina (en donde estará atracado el vapor) solamente el día 14 de Julio de 8 a 10 de la mañana y de 1 a 4 p. m. de la tarde. El equipaje de mano y bultos pequeños los podrán llevar los señores pasajeros al momento del embarque el día 15 de Julio de 8 a 10 de la mañana.

PARA CORUÑA, SANTANDER Y SAINT NAZAIRE

Vapor correo francés ESPAGNE saldrá el 15 de Agosto.
" " " CUBA saldrá el 15 de Septiembre.
" " " ESPAGNE saldrá el 15 de Octubre
" " " LAFAYETTE saldrá el 30 de Octubre.

SESIONES DE CINEMATOGRAFO DIARIAS EN LOS VAPORES DE ESTA COMPAÑIA SEGUN CONTRATO CON LA CASA "PATHE"

IMPORRTANTE
Buena comida a la española. Camareros y cocineros españoles.

LINEA DE NEW YORK AL HAVRE, PLYMOUTH Y BURDEOS.
En esta Agencia se expiden pasajes por esta línea, por los lujosos y rápidos trasatlánticos franceses PARIS, FRANCE, SUFFREN, DE GRASSE, etc. etc.

Para más informes, dirigirse a:
ERNEST GAYE.
O'Reilly No. ? Apartado 1090 Teléfono A-1476.
HABANA.

E 1610 ind. 1 Jl.

VAPORES CORREOS DE LA COMPAÑIA TRASATLANTICA

LINEA RAPIDA PARA EL NORTE DE ESPAÑA Y MEJICO SERVICIO CADA 22 DIAS

El vapor CRISTOBAL COLON, saldrá FIJAMENTE el 20 Julio 1926. PARA CORUÑA, GIJON Y SANTANDER

PROXIMAS SALIDAS DE HABANA:

PARA CORUÑA, GIJON Y SANTANDER:	PARA VERACRUZ Y TAMPICO:
Vapor	Vapor
CRISTOBAL COLON, 20 Julio.	ALFONSO XIII, 31 Julio.
ALFONSO XIII, 11 Agosto.	CRISTOBAL COLON, 22 Agosto.
CRISTOBAL COLON, 2 Septbre.	ALFONSO XIII, 13 Septiembre.
ALFONSO XIII, 20 Septbre.	CRISTOBAL COLON, 5 Otbre.
CRISTOBAL COLON, 16 Otbre.	ALFONSO XIII, 27 Octubre.
ALFONSO XIII, 7 Noviembre.	CRISTOBAL COLON, 18 Nvbre.
CRISTOBAL COLON, 29 Nvbre.	ALFONSO XIII, 10 Diciembre.
ALFONSO XIII, 21 Diciembre.	CRISTOBAL COLON, 1 Enero.
CRISTOBAL COLON, 12 Enero.	

AVISO IMPORTANTE A LOS PASAJEROS

Para uso exclusivo de los que embarquen en estos buques y deseen continuar rápidamente viaje a Madrid o estaciones de ruta, esta Compañía ha establecido un servicio de tren especial provisto de coche-cama, que saldrá del Muelle de Santander inmediatamente después de la llegada del buque y de recibir a los pasajeros que hayan solicitado su boletín correspondiente en esta Agencia, o a bordo, por mediación del Sobrecargo del buque.

El precio del billete de ferrocarril incluída cama, hasta Madrid, es de pesetas 120,35 por persona.

LINEA PARA NEW YORK, CADIZ Y BARCELONA

El vapor REINA MARIA CRISTINA, saldrá fijamente el día 27 de Julio 1926.

Estos vapores atracan a los muelles de la Port of Havana Docks Co. donde embarcan los pasajeros y toman carga y correspondencia.

Para más informes, dirigirse a:

MANUEL OTADUY

San Ignacio, 72. Apartado 707. Teléfonos: A-6588 y A-7900
HABANA

E 1624 ind 1 Jl.

TELEFONOS DEL "DIARIO"

PARA QUEJAS Y SUBSCRIPCIONES LLAMESE A LOS NUMEROS

M-8404 y A-5334

M I S C E L A N E A

SANATORIO "DR. PEREZ-VENTO"

Enfermedades nerviosas y mentales. Para Señoras, exclusivamente.
Calle Barreto, número 62, Guanabacoa.
E 1684 ind 1 Jl.

SOLARES AL CONTADO Y PLAZOS COMODO.

BARANDILLA CORONELA	Lotes de $3.500 en adelante
ALTURAS DE LUYANO	$4.50 vara en adelante
REPARTO TRUFFIN MARINA Y SAN LAZARO	Al contado A plazos A censo.

DINERO EN HIPOTECA EN TODAS CANTIDADES

Agentes en toda la Repblica
CUERVO Y ROA
Manzana de Gómez 327-328. Teléfono M-6838.— Habana.
Representantes exclusivos de Suárez y Mendoza.
E 1575 30 d 1 Jl.

INGLES EN POCAS SEMANAS

NECESITA SOLAMENTE 15 MINUTOS DIARIOS. EXITO SEGURO
Pida información The Universal Institute, 128 E 86 (D 56)
New York N. Y.
Ext 718 ind. 15 my.

COLEGIO LA GRAN ANTILLA

DE 1a. Y 2a. ENSEÑANZA

Director: José Ma. Peiró

Se admiten Internos, Medios Internos y Externos de ambos sexos.

Calle 6 No. 9 VEDADO F-5069

E 1604 ind 1 Jl.

"Colegio Academia Pitman"

Cerro 599, esquina a Patria
Bachillerato, Comercio, Idiomas
Primera Enseñanza

CURSO DE VERANO: Garantizamos el éxito en el Instituto de la Habana.—Enseñanza basada en el Plan de los Tribunales Especiales.
CINCO SOBRESALIENTES y ONCE APROVECHADOS en los exámenes de Junio.

PUPILAJE $20.00 mensuales

Visítenos y le demostraremos por qué aseguramos el éxito a nuestros alumnos

"ACADEMIA PITMAN"
Manzana de Gómez 208-209
Teléfono: M-7035

Peritaje Mercantil, Taquigrafía, Mecanografía, Inglés, Contabilidad, Caligrafía y Aritmética.
UNICAS ACADEMIAS AUTORIZADAS POR LOS INVENTORES DEL SISTEMA PITMAN PARA EXPEDIR TITULOS OFICIALES DE COMPETENCIA
PIDAN PROSPECTO
E 1725 alt. 15d-9

E 1634 ind 1 Jl.

PELUQUERIA CABEZAS
La más grande y mejor de la Habana
Neptuno 38. Teléfono A-7034.

Doce expertos peluqueros cortan la melena finamente en todos los estilos a $0.50.
Con ondulación Marcel y al agua, para ocho días de duración $1.00.
Masaje, arreglo de cejas, manicure y Champoo, a $0.50.
Tinturas ENNE Vegetal, la mejor de todas, todos colores, $5.00.
Rizo Permanente Garantizado, para un año y hecho en una sola hora, $15.00 y $20.00.
Servicio a domicilio con puntualidad, por los más expertos operarios de la Peluquería

CABEZAS
E 1571 3 d 1 Jl.

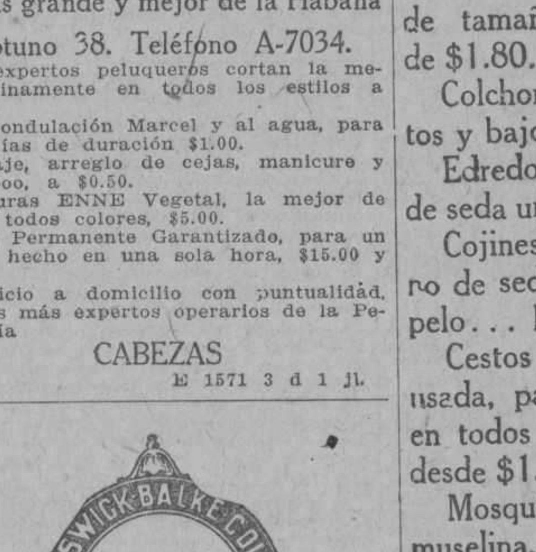

Surtido completo de los afamados BILLARES marca "BRUNSWICK"
Hacemos ventas a plazos.
Toda clase de accesorios para billar. Reparaciones. Pida catálogos y precios.
Hartmann Baia. 2. O'Reilly, 102
Santiago de Cuba. Habana.
E 1633 ind 1 Jl.

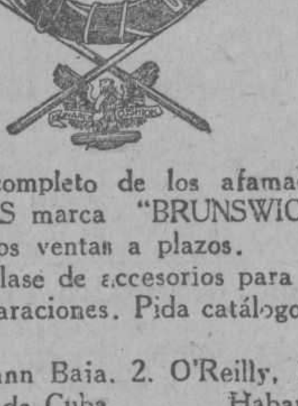

GRAN PELUQUERIA MARTINEZ
Solamente para señoras y niños
NEPTUNO 81. TELEFONO A-5039.
(Un experto para cada servicio)

Los mejores y más elegantes cortes de melenas se hacen en esta casa. Las Damas que deseen lucir sus manos bonitas, se las arreglan en la Peluquería MARTINEZ. No tenemos rival en nuestro giro para el masaje científico de la cara. Especialidad en la ondulación "Marcel" y "Permanente". Tenemos expertos para el shampoo.
La Peluquería MARTINEZ tiene la representación exclusiva para toda la Isla de Cuba de los famosísimos e inigualables Productos de Belleza MISTERIO, que son algo así como el complemento de la mujer bonita.

PELUQUERIA "MARTINEZ"
DE
CIRIA E HIJOS

Neptuno, 81, (entre Manrique y San Nicolás). Habana. Teléfono A-5039
53382—31 Dic.

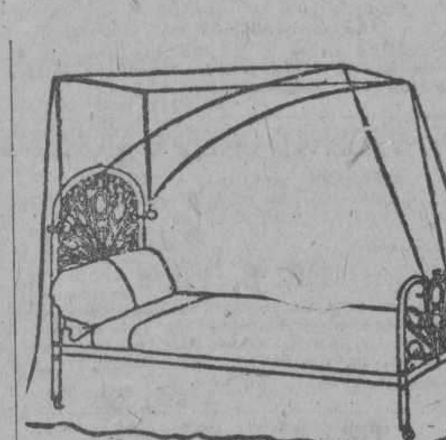

DEPARTAMENTO DE COLCONETAS, COLCHONES, COJINES, ETC.

De todos estos artículos presenta "El Encanto" la más extensa y flamante variedad.
A los precios más módicos.
Colchonetas, surtido completo de tamaños y calidades, desde $1.80.
Colchones, de varias clases, altos y bajos, desde $7.00.
Edredones ("confortables") de seda un gran surtido.
Cojines de Cretona, de otomano de seda, bordados, de terciopelo... Desde $1.50.
Cestos de mimbre para ropa usada, para viaje y otros usos, en todos los tamaños y formas, desde $1.75.
Mosquiteros de punto y de muselina, en todos los tamaños, desde $1.50.
Mosqueteros con aparato, en varias formas y tamaños, desde $5.00.
Mosquiteros sueltos, para aparatos, en todos los tamaños, de $2.50.

E 1600 ind 1 Jl.

MADAME GIL

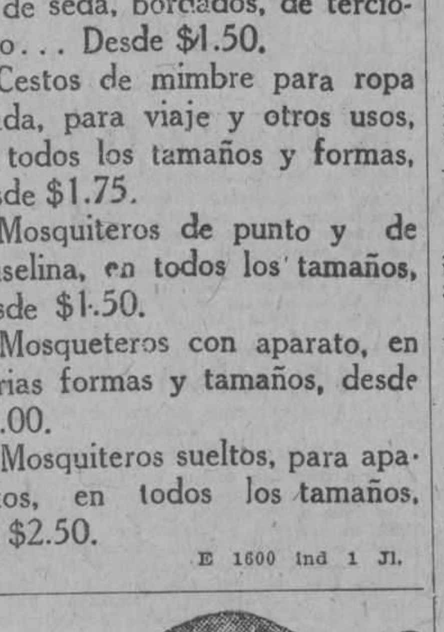

Obispo, 86. Teléfono A-6977

PELUQUERIA DE SEÑORAS
ACADEMIA DE BELLEZA.

Para lucir sus encantos con un "cachet" de distinción y juvenil belleza, consulten con Madame Gil el estilo de peinados y cortes de melenas que deben adoptar de entre sus modelos siempre de última creación.
La falta de armonía entre el rostro y el arreglo de la cabeza, es signo de fealdad y mal gusto.
Esta casa garantiza siempre la perfección refinada de todos sus trabajos y dispone de 24 empleados bien especializados en los cortes, ondulaciones "Marcel", permanentes al agua, masajes, limpieza del cutis, manicures, cejas, etc.
E. 1626.—30d-1 Jl.

MISCELANEA

ZAPATOS EN "LA JOVEN CHINA"

Florida 11, entre Misión y Gloria, se hacen zapatos muy elegantes a precios módicos. 32871 18 Otbre.

HIERBA DEL PARAL

En la finca "Mirta", kilómetro número 6, de la carretera del Cano al Wajay se vende muy buena hierba. En la misma se venden también hijos de plátanos enanos. Preguntar por el encargado, José María Pérez. 32877 24 jul.

EXCEMICIDA

DE MADAME M. SENTOURE

Pomada francesa maravillosa, infalible para curar radicalmente todas las enfermedades de la piel, tales como: herpes, eczemas, granos, manifestaciones del ácido úrico; úlceras por antiguas que sean: fístulas, etc.
Depósito general: Farmacia del doctor Morits, Máximo Gómez 412.
También se vende en casa de Sarrá, de Johnson, de Taquechel, y en la botica Americana.
E 1445 30 d 14 jn

¡¡NO SE ASUSTE, LA TISIS SE CURA!!

El Catarro y todas las enfermedades de los órganos respiratorios. Con el preparado Jorge, con raíces y plantas del país cubano. Pídalo en las Boticas. Muestras gratis. Dr. Dauden. Farmacia Jesús del Monte 114. Precio $1.20 y 70 centavos pomo. 30521 3 ag.

Acumuladores "Gold Seal"

De Larga Duración y Garantía Absoluta.

Para Chevrolet, Estrella, Ford, etc. .	$13.99
Para Hudson, Paige, Jordan, etc . . .	16.99
Para Dodge	17.99

No Pague Más.
Pida Prospecto:
JULIAN A. DIAZ
Belascoaín 86-F. Habana.
E 1784 15d-18 Jl.

"LA PERLA"

Animas, 84.—Tel. A-8222
Dinero sobre alhajas.
La que menos interés cobra.
Joyas y Muebles.
—A como quiera.—
E 1780 ind. 16 jul.

DIRECTORIO PROFESIONAL

ABOGADOS Y NOTARIOS

FELIPE RIVERO Y ALONSO
Abogado y Notario
Aguiar. 73
Dptos. 710-11-12. Tel. M-1472
E 1598 ind. 1 Jl.

Dr. Elio Roselló Montaño
ABOGADO Y NOTARIO
Herencias, Divorcios, Asuntos hipotecarios, rapidez en el despacho de las escrituras con su legalización. Oficina: Empedrado 33. Teléfono A-8502. Particular: Neptuno, 50, altos.
E 1659 ind 1 Jl.

Lcdo. Ramón Fernández Llano
ABOGADO Y NOTARIO
Habana, 57, teléfono A-9313
E 1641 ind 1 Jl.

Lcdo. MANUEL PRUNA LATTE
Y
Dr. MANUEL PRUNA BLANCO
Participan a sus clientes y amigos, haberse asociado, estableciendo sus Estudios y Notarías en la casa, Habana 89. Teléfonos A-2850, A-2723.
1531.—30d 23 Jn.

Pelayo García y Santiago
NOTARIO PUBLICO
Garcia, Ferrara y Diviñó
Abogados. Aguiar 71, 6o. piso. Teléfono A-2194. De 9 a 12 a. m. y de 2 a 5 p. m.
E 1678 ind 1 Jl.

DR. S. SANCHEZ GOVIN
ABOGADO
Asuntos Hipotecarios, administración de bienes y capitales; herencias, divorcios y juicios ejecutivos. Habana 73, altos Teléfono A-1351 y FO-1291. De 3 a 5 p. m.
93 3 ag.

MARCAS Y PATENTES
DR. CARLOS GARATE BRU
ABOGADO
Cuba 19. Teléfono A-2484
E 1597 ind 1 Jl.

Saúl Sáenz de Calahorra
Y
OSCAR QUINTANA
ABOGADOS
Se hacen cargo de toda clase de asuntos judiciales, tanto civiles como criminales y del cobro de cuentas atrasadas. Bufete, Edificio Larrea. Deptos. 302 y 304. Empedrado y Aguiar. Teléfonos A-5024, M 5247
E 1654 ind 1 Jl.

MANUEL JIMENEZ LANIER
FERNANDO ORTIZ
OSCAR BARCELO
ABOGADOS
JUAN RODRIGUEZ RAMIREZ
ABOGADO Y NOTARIO.
San Ignacio, 40, altos, entre Obispo y Obrapía. Teléfono A-3701.
E 1676 ind 1 Jl.

DOCTORES EN MEDICINA Y CIRUGIA

INSTITUTO CLINICO
MERCED 48. TELEFONO A-9861
Curación radical de las almorranas sin operación ni dolor. Eczemas. Inyecciones intravenosas para tuberculosis, impotencia, neurastenia, etc., 606 y secretas. Análisis orina $2 y $3. Reconocimientos

DR. JOSE G. RIVERO
Especialista en enfermedades de los pulmones, corazón y estómago. Tratamiento especial de la tuberculosis por inyecciones especiales. Enfermedades de la sangre. Reconocimiento $5. Para pobres: martes, jueves y sábados, gratis. Consultas de 3 a 5 todos los días en Reina 78, esquina a Lealtad. Teléfono A-1081.
E 1648 ind 1 Jl.

Dr. ABELARDO LABRADOR
Monte 74, entre Indio y San Nicolás. Consultas gratis de 8 a 12 a. m. Pagas de 3 a 5. Especialidad enfermedades de señoras, partos, venéreos y sífilis, pulmones, corazón y riñones, en todos sus periodos. Inyecciones intravenosas. Neosalvarsán, etc. Avisos, teléfonos A-0801, U-2256.
E 1646 ind 1 Jl.

M.E.C.D. 2016

PROFESIONALES

DR. FELIX PAGES

CIRUJANO DE LA QUINTA DE DEPENDIENTES

Consultas, lunes, miércoles y viernes, de 2 a 4, en su domicilio D entre 21 y 23 Teléfono F-4483.

E 1674 ind 1 Jl.

Dr. Manuel González Alvarez

CIRUJANO DE LA ASOCIACION DE DEPENDIENTES

Durante la ausencia en Europa del doctor, Manuel González Alvarez, se hace cargo de su consulta, el doctor Vicente Queralt. Consultas de 2 a 4, martes, jueves y sábados. Apijaca 3, altos, entre Cárdenas y Cienfuegos, teléfono A-9102.

E 1668 ind 1 Jl.

Dr. JULIO C. PINEDA

CIRUJANO DEL SANATORIO "LA PURISIMA CONCEPCION"

Cirujía en general y enfermedades de señoras. Diaterinia. Consultas particulares: Virtudes 54, bajos, de 2 a 5 p. m., los lunes, miércoles y viernes. Teléfono M-5164.

E 1564—30 d 23 Jn.

DR. JOSE AGUSTIN SIMPSON

QUIMICO ANALISTA

Se hace cargo de toda clase de análisis químicos, informes técnicos y peritajes. Gabinete Calle 11 núm. 45, Vedado, teléfonos F-1128 y F-1610.

E 1782 ind 18 jl.

DR. EUGENIO ACEVEDO

Ex-alumno del Hospital Municipal y de Emergencias. Médico del Hospital Mercedes. Medicina en general, especialmente partos. Enfermedades de señoras, de la piel y sífilis. Consultas, 10 de Octubre 597, letra C, por San Mariano, de 3 a 5. Visitas a domicilio. Teléfonos I-6635. M-3780. Domicilio: Finlay 55, Habana.

E 1783 30 d 18 jl

DR. IGNACIO CALVO

Gervasio, 126, de 4 a 6. Teléfono U-5924. Enfermedades del recto y del colon. Tratamiento médico de las hemorroides.

E 1779 ind 19 jl

DR. ERNESTO DESPAIGNE

ORTOPEDIA

Cirujano del servicio de Fracturados del Hospital General Calixto García. Calor eléctrico, masaje. Diatermia. Industria 17, bajos. Consultas: 3 a 5 p. m. Teléfono M-1490.

E. 1773.—13 Ag

DR. A. V. DAUSSA

Medicina en general. Especialmente vías respiratorias y digestivas. Consultas de 1 a 3 p m. Salud 59, M-7030. Pobres verdaderos 12 y media a 1, martes y sábados.

E 1730 ind. 8 jul.

Dres. Alfredo G. Domínguez Roldán y Manuel Viamonte Cuervo

Rayos X Radium, Radioterapia profunda, Electricidad médica. Horas: de 1 a 4 p. m. Teléfono A-5049. Paseo de Martí, número 33. Habana.

E 1481 ind. 15 Jn.

DR. ADOLFO REYES

Estómago e Intestinos Consulta y tratamientos especiales de 8 a 10 y media a. m. en su gabinete. Lamparilla 74. Teléfono M-4252.

E 1733 30 d 8 Jl.

Dr. T. VALLEDOR

Especialista de la Escuela de París. Ayudante graduado de la Universidad. Enfermedades de niños. J. No. 195 entre 19 y 21. Teléfono F-2558. Consultas de 2 a 5.

E 1768 ind. 13 Jl.

POLICLINICA ZEQUEIRA

Curación radical de la tuberculosis en todos los períodos con inyecciones especiales usadas solo en esta Policlínica. Tratamiento moderno y eficaz para las enfermedades del estómago, piel, sangre, anemia y desnutrición. Curación rápida de asma y reumatismo por la vía intravenosa. Consultas $5.00; de 8 a 11 a. m. de 1 a 3 y de 3 a 5 p. m. todos los días. Martes, jueves y sábados, gratis para los pobres. Policlínica Zequeira, Reina 78, teléfono A-1031.

E 1647 ind 1 Jl.

Dr. GUILLERMO LOPEZ ROVIROSA

Especialista: enfermedades mentales y nerviosas, incluyendo las de los órganos sexuales (pérdidas, debilidad, impotencia). Alteraciones del funcionamiento de las Glándulas internas, Estómago e Intestinos, Pulmones. Enfermedades de la piel, incluyendo las del cuero cabelludo y calvicie. San Lázaro 468, entre Infanta y N. De 5 a 7, (domingos de 4 a 6). Teléfono U-3221. A los enfermos del interior se envía a petición un cuestionario impreso.

E 1636 ind 7 jl.

Dr. MANUEL LOPEZ PRADES

MEDICO CIRUJANO

De las Facultades de Madrid y la Habana. Con 35 años de práctica profesional. Enfermedades de la sangre, pecho, señoras y niños, partos. Tratamiento especial curativo de las afecciones genitales de la mujer. Consultas diarias de 1 a 3. Gratis los martes y viernes. Virtudes 115, bajos. Teléfono A-0226. Habana

E 1732 ind 8 jl.

DR J. B. RUIZ

De los hospitales de Filadelfia, New York y Calixto García. Especialidad vías urinarias, sífilis y enfermedades venéreas. Examen visual de la uretra, vejiga y cateterismo de los uréteres.

SAN LAZARO 221-C. De 1 a 3.

E 1695 30 d 1 Jl.

DR. A. G. CASARIEGO

Catedrático por oposición de la Facultad de Medicinia, de los hospitales de París, New York, Calixto García y Clínica Covadonga. Especialista en enfermedades de las vías urinarias. Consultas, de 2 a 6 p. m. Zenea, (Neptuno) 125, bajos.

E 1729 3 d 3 Jl.

Dr. E. PERDOMO

Vías urinarias, estrechez de la orina, venéreo hidrocele, sífilis, impotencia. Calle D y 11, Vedado, de 1 a 4. Teléfono F-4822.

E. 1643 Ind. 1 Jl.

DR. GUTIERREZ LEE

MEDICO CIRUJANO

Consultas de 3 a 5. Gervasio 168. Teléfonos A-3684 y F-1070.

E 1728 ind 7 jl

CORPORACION CLINICA

Teniente Rey, 78

Teléfonos A-7913 y M-2364

Médicos especialistas para los tratamientos, diagnósticos y curaciones. Enfermedades de señoras y niños (DE LOS OJOS), garganta, nariz y oídos. Tuberculosis, asma, reumatismo, sangre y piel, etc. Blenorragia y sífilis. Corrientes y masajes eléctricos, Rayos X. Análisis en general (orina completo $2.00). Medicina y Cirugía.

LOS POBRES, CONSULTAS $1

Consultas de 1 a 5 p. m. y de 7 a 9 (noche). Especiales $2.00. Empleo de aparatos $5.00. (Asistencias por semanas a plazos), anexo (dentistas). Extracciones y otros trabajos artificiales garantizados. Tratamiento de la piorrea, etc.

Neosalvarsán y para diabéticos, Ulceras, Eczemas y demás enfermedades. Tatuajes, manchas, arrugas, etc., son quitadas rápidamente y por nuevos procedimientos.

Servicios de Cirujanos parteros y comadronas. Reserva, garantía y seriedad profesional completa.

E 1649 ind 1 Jl.

DR. MANUEL GALIGARCIA

Médico Cirujano y Ayudante por oposición de la Facultad de Medicina. Cinco años de interno en el Hospital Calixto García. Tres años de Jefe Encargado de las Salas de Enfermedades Nerviosas y Presuntos Enajenados del mencionado Hospital. Medicina General. Especialmente enfermedades nerviosas y mentales. Estómago e intestinos. Consultas y reconocimientos $5; de 3 a 5, diarias, en la calle J, número 211, bajos, entre 21 y 23, en el Vedado. Teléfono F-2775.

E 1662 ind 1 Jl.

Dr. REGUEYRA

Medicina interna en general, especialmente en el artritismo, reumatismo, piel, (barros eczemas y úlceras), dispepsia, colitis, neurastenia, neuralgias, parálisis y demás enfermedades nerviosas. Consultas de 1 a 4. Escobar número 166, altos.

E 1690 ind 10 Jl.

DOCTOR STINCER

Catedrático de Aanatomía Topográfica de la Facultad de Medicina. Cirujano de la Quinta Covadonga. Cirugía general. Consultas, Lunes, Jueves y Sábados; los demás días previo aviso, de 2 a 4. Calle M, número 4, Vedado. Teléfono F-2213. A-1558.

E 1639 ind 1 Jl.

PROFESIONALES

Dr. J. A. Hernández Ibáñez

ESPECIALISTA Y CIRUJANO DE VIAS URINARIAS DE LA ASOCIACION DE DEPENDIENTES Y GENITO-URINARIAS DE SEÑORAS, DEL DISPENSARIO TAMAYO

Enfermedades venéreas: Cistoscopia; Cateterismo de los Uréteres. Tratamiento y Cirugía de las Vías Urinarias. Domicilio Paseo, número 274, altos, entre 27 y 29, Vedado. Teléfono F-5716. Consultas: Neptuno 78, altos, esquina a Manrique. De 10 y media a. m. a 12 y media y de 4 a 6 p. m. Teléfono A-5469.

E 1640 ind 1 Jl.

DR. CANDIDO TOLEDO OSES

GARGANTA, NARIZ Y OIDOS

Especialidad de la Quinta de Dependientes. Consultas de 4 a 6 p. m., lunes, miércoles y viernes. Lealtad, 12, teléfonos F. O. 1944, M-4372.

E 1669 ind 1 Jl.

Dr. Enrique Fernández Soto y Dr. CARLOS DE LEJARZA

AUXILIAR

Oídos, nariz y garganta. Consultas: lunes, martes y jueves de 2 a 4. Calle O, entre Infanta y 27. Teléfono U-2465. No visita. El Dr. Lejarza substituye al Dr. Fernández Soto en su ausencia. Teléfono F-4836.

E. 1389 30 d 1 Jn.

DR. GONZALO AROSTEGUI

Médico de la Casa de Beneficencia y Maternidad. Especialista en las enfermedades de los niños. Médicas y Quirúrgicas. Consultas de 12 a 2. G, número 116, entre Línea y 13, Vedado, teléfono F-4233.

E 1638 ind 1 Jl.

ENFERMEDADES SECRETAS

Antiguas, mal curadas y prostatitis, impotencia, esterilidad. Curaciones garantizadas en pocos días, sistema nuevo alemán. Dr. Jorge Winkelmann, especialista alemán, 25 años de experiencia. San Lázaro 166, a todas horas.

E 1660 ind 1 Jl.

DR. RICARDO ALBALADEJO

Especialidad en vías urinarias. Tratamiento especial para la blenorragia, impotencia y reumatismo. Electricidad Médica y Rayos X. Prado 62, esquina a Colón. Consultas de 1 a 5. Teléfono A-3344.

E 1665 ind 1 Jl.

ANALISIS DE ORINA

Completo dos pesos. Prado 62, esquina a Colón. Laboratorio Clínico Químico del doctor Ricardo Albaladejo. Teléfono A-3344.

E 1666 ind 1 Jl.

Dr. Alberto S. de Bustamante

Profesor de Obstetricia, por oposición. Especialidad partos y enfermedades de señoras. Consultas los lunes y viernes de 1 a 3, en la Clínica Bustamante-Núñez. Teléfono F-3057. Domicilio, 15, entre J y K, Vedado. Teléfono F-1862.

E. 1567.—25 Jl.

CLINICA BUSTAMANTE-NUÑEZ

J y 11, Vedado, Cirugía General y especial. Partos, Rayos X y Laboratorio. Teléfono F-1184.

E. 1566.—25 Jl.

Dr. C. E. FINLAY F. A. C. S.

PROFESOR DE OFTALMOLOGIA

Especialista en Enfermedades de los Ojos y de los Oídos

Calle 17 No. 42, altos, esquina a K, Vedado

Teléfono F-1178.

Consultas de 11 a 12 y de 2 a 4 y por convenio previo

E 1645 ind 1 Jl.

DR. FRANCISCO SUAREZ

Especialista en afecciones de la NARIZ, GARGANTA, OIDOS

Consultas de 8 a 10 de la mañana $5, y de dos a cinco, previo aviso (10 pesos). Genios 13. Teléfono M-2783.

E 1717 ind 2 Jl.

Dr. VICENTE CRESPO MORENO

Medicina general y Cirugía. M. Gómez 10. Martes y sábados, consultas a $5.00

E 1724 30 7 jl.

DR. B. VILA

Médico cirujano. Exclusivamente niños. Ayudante a la Cátedra de Patología y Clínica Infantil. Consultas diarias de 2 a 4 p. m. Calle 17, 267, entre D y E, teléfono F-1511, Vedado.

E 1689 ind 1 Jl.

DR. JOSE ALFONSO

Especialista del Centro Asturiano NARIZ, GARGANTA, OIDOS Y OJOS Calzada del Monte 386. Consultas de 2 a 4. Teléfono M-2330.

E 1658 ind 1 Jl.

Dr. Francisco Javier de Velasco

Afecciones del corazón, pulmones, estómago e intestinos. Consultas los días laborables, de 12 a 2. Horas especiales, previo aviso. Salud 34. Teléfono A-5418.

E 1673 ind 1 Jl.

DR. CELIO R. LENDIAN

Consultas todos los días hábiles de 2 a 4 p. m. Medicina interna especialmente del corazón y de los pulmones. Partos y enfermedades de niños. Consulado 20. Teléfono M-2671.

E 1655 ind 1 Jl.

HEMORROIDES

Curadah sin operación, radical procedimiento, pronto alivio y curación, pudiendo el enfermo seguir sus ocupaciones diarias y sin dolor. Consultas de 1 a 5 p. m. Suarez 32. Policlínica P.

E 1364 30 d 1 jn.

DR. ABRAHAM PEREZ MIRO

MEDICO CIRUJANO

Animas 113, entre Campanario y Perseverancia. Consultas de 3 a 5. Teléfono A-9203.

E 1679 ind 1 Jl.

DR. SALVADOR LAUDERMAN

Médico de la Asociación Canaria. Medicina en General, especialmente enfermedades del sistema nervioso, sífilis, venéreo y tuberculosis pulmonar. Consultas diarias de 1 a 2 p. m. en Santa Catalina 12, entre Delicias y Buenaventura, Víbora. Teléfono I-1040. También recibe avisos en Jesús del Monte 562, esquina a Vista Alegre. Teléfono I-1703.

E 1644 ind 1 Jl.

DR. GARCIA AMADOR

Especialista de París, Berlín y Londres

PIEL, SIFILIS, VENEREO

Tratamiento eficaz para la curación de barros de la cara, manchas, calvicie y herpes. Extirpación total de verrugas, lunares, quistes y vellos por la Nieve-Carbónica y Electrolisis. Curación rápida de las enfermedades secretas por la Diatermia, San Miguel número 21, (entre Industria y Amistad). Consultas de 10 a 12 y de 4 a 6. Teléfono A-4561. Se dan horas especiales.

E 1580 30 1 Jl.

DR. CABRERA

RADIOLOGIA EXCLUSIVAMENTE

Rayos X, Radium, Radioterapia profunda. Corrientes, Radiografías a domicilio. Antiguo gabinete "Alamilla", San Miguel 116. De 2 a 6.

E 1715 ind 4 Jl.

DR. JOSE VARELA ZEQUEIRA

Catedrático de Anatomía de la Escuela de Medicina, Director y Cirujano de la Casa de Salud del Centro Gallego. Ha trasladado su gabinete a Gervasio, 126, altos, entre San Rafael y San José. Consultas de 2 a 4. Telf. U-5410.

E 1657 ind 1 Jl.

CORPORACION CLINICA

Teniente Rey, 78

Teléfonos A-7913 y M-2364

Procedimiento especial en la curación de las ALMORRANAS sin dolor ni OPERACION. Pudiendo el enfermo continuar sus trabajos diarios. Tratamiento de la DEBILIDAD SEXUAL e IMPOTENCIA. Nerviosismo, etc. Vías urinarias, corazón y mentales. Estómago, pulmones y del riñón (hígado). Afecciones generales. Médicos especiales para los tratamientos, diagnósticos y curaciones. Cirugía y Medicina en general (PARTOS) etc. Consultas de 1 a 5 p. m. y de 7 a 9 de la noche.

LOS POBRES, CONSULTAS $1

Neosalvarsán y para diabéticos, eczemas, úlceras y demás enfermedades Tatuajes, manchas, arrugas, verrugas, etc., son quitadas rápidamente. Reserva, garantía y seriedad profesional completos.

E 1362 30 d 1 jn.

EL DR. PEDRO MONTALVO

Ha trasladado su consulta y domicilio a la calle 4 número 28 entre 13 y 15, Vedado. Estómago, intestinos y pulmones. Consultas de 1 a 3 Telf. F-1972.

E 1492—22 jul.

PROFESIONALES

DR. JOSE LUIS FERRER

CIRUJANO DE LA ASOCIACION DE DEPENDIENTES

Afecciones venéreas, vías urinarias y enfermedades de señoras Martes, jueves y sábados, de 3 a 5 p. m. Obrapía 51, altos, Teléfono A-4364.

E 1390 30 d 1 jn.

DR. RAMIRO CARBONELL

MEDICO DE VISITA DE LA QUINTA DE DEPENDIENTES

Especialista en enfermedades de niños. Medicina en general. Consultas de 3 a 4. Escobar 142, teléfono A-1336. Domicilio: Calzada de la Víbora 686. Teléfono I-2974.

E 1667 ind 1 Jl.

Dr. Abelardo Rodríguez Cuéllar

Especialista de enfermedades nerviosas y mentales del Dispensario Tamayo. Tratamientos especiales, eléctricos, naturistas y psíquicos para las enfermedades nerviosas y mentales. Enfermedades de señoras, del estómago, pulmones, venéreas y de la sangre. Consultas de 2 a 4 de la tarde. Campanario 197. Telf. A-7820.

E. 1694 30 d 2 jul.

"POLICLINICA HABANA"

Suárez, 32. Teléfono M-6233

DIRECTOR FACULTATIVO DR. FORTUNATO C. OSSORIO

De Medicina y Cirugía en general. Especialista para cada enfermedad. Consultas de 1 a 5 de la tarde y de 7 a 9 de la noche. Consultas especiales, dos pesos. Reconocimientos $3.00. Enfermedades de señoras y niños. Garganta, nariz y oídos. (OJOS). Enfermedades nerviosas, estómago, corazón y pulmones, vías urinarias, enfermedades de la piel, blenorragia y sífilis, inyecciones intravenosas para el asma, reumatismo, y tuberculosis, obesidad, partos, hemorroides, diabetes y enfermedades mentales, etc. Análisis en general. Rayos X, masajes y corrientes eléctricas. Los tratamientos y sus pagos a plazos. Teléfono I-6283.

E 1651 ind 1 Jl

DR. N. GOMEZ DE ROSAS

Cirugía general. Enfermedades de señoras y partos de intervención quirúgica. Ha establecido su consulta particular en San Lázaro 174, de 3 a 5.

E. 1533.—30 d 14 Jn.

DR. J. LYON

De la Facultad de París. Especialidad en la curación radical de las hemorroides, sin operación. Consultas de 1 a 3 p. m. diarias. Correa esquina a San Indalecio, Jesús del Monte.

E 1675 ind 1 Jl.

Dra. MARIA GOVIN DE PEREZ Dra. MARIA PEREZ GOVIN

MEDICAS CIRUJANAS

De la Facultad de la Habana, Escuela Práctica y Hospital Broca de París. Señoras, niños, partos, cirugía, electroterapia, diatermia, masaje y gimnasia. Gervasio 60. Telf. A-6861.

E 1670 ind 1 Jl.

DR. PEDRO A. BOSCH

Medicina y Cirugía. Con preferencia, partos, enfermedades de niños, del pecho y sangre. Consultas de 2 a 4. Aguiar 11, teléfono A-6488. E 1366 30 d 1 jn p. m.

E 1653 ind 1 Jl.

Dr. Francisco Fernández Travieso

Cirujano Especialista en enfermedades de señoras. Operaciones bajo anestesia local y regional. Consultas de 1 a 3 en su domicilio. Vedado. Calle 17, número 421. Teléfono F-2869. E. 1668.—30d-3 Jl.

DR. LAGE

Estómago. Debilidad sexual. Diabetes. Afecciones de señoras, sifilíticas y venéreas. De 1 a 4 y a horas convencionales. Patria, 6, altos, Cerro. Teléfono A-2751.

E 1677 ind 1 Jl.

DR. EMILIO B. MORAN

ELECTRICIDAD MEDICA PIEL, VENEREO, SIFILIS

Curación de la uretritis por los rayos infra-rojos. Tratamiento nuevo y eficaz de la impotencia. Consultas de 1 a 4. 1 a 4. Reina 129. No va a domicilio.

E 1663 ind 1 Jl.

DR. F. R. TIANT

Enfermedades de la piel y secretas exclusivamente. Ayudante de la Cátedra de enfermedades de la piel y secretas. Especialista de la Quinta La Covadonga. Consultas, lunes, miércoles y viernes de 3 a 5. Horas especiales previo aviso. Consulado 90, altos. Teléfono M-3657.

E 1731 ind 9 Jl.

DR. J. M. VERDUGO

ESTOMAGO E INTESTINOS

Curación radical de la úlcera estomacal y duodenal y de la Colitis en cualquiera de sus períodos, por procedimientos especiales. Consultas de 2 a 4 de la tarde. Teléfono A-4425. Prado, 60, bajos.

E 1664 ind 1 Jl.

DR. GONZALO PEDROSO

CIRUJANO DEL HOSPITAL MUNICIPAL DE EMERGENCIAS

Especialista en vías urinarias y enfermedades venéreas. Cistoscopia y Cateterismo de los uréteres. Cirugía de vías urinarias. Consultas de 10 a 12 y de 3 a 5 p. m. en la calle de Avenida de la República 254.

E 1578 30 1 Jl

POLICLINICA INTERNACIONAL

Lealtad 143, entre Salud y Dragones. Consultas y reconocimientos de 10 a. m. a 8 p. m., $1. Aplicación de una ámpula intravenosa o cualquier otra inyección: 50 centavos, a domicilio, $2.00. Inyección de un número Neosalvarsán, 50 cts. Análisis en general $2.00; Análisis para sífilis y venéreo, $4.00; Rayos X de hueso, $7.00; Rayos X de otros órganos, $10.00. Inyecciones intravenosas o venéreo, asma, reumatismo, anemia, tuberculosis, paludismo, fiebres en general, eczemas, enfermedades de señoras, etc. Se regala sus medicinas, patentes o una caja de inyecciones al cliente que lo pida. Cirugía en general. Reserve su hora por el teléfono A-0344. Análisis de orina completo, $3.00. Extraccion dental $1.00.

E 1650 ind 1 Jl.

CIRUJANOS DENTISTAS

DR. VALDES MOLINA

CIRUJANO DENTISTA

Avenida de Italia número 24, entre Virtudes y Animas. Teléfono A-8583. Dentaduras de 15 a 20 pesos. Trabajos se garantizan. Consultas de 8 a 11 y de 1 a 9 p. m. Los domingos, hasta las dos de la tarde.

E.1772.—Ind. 5 Ag.

DR. PEDRO R. GARRIDO

CIRUJANO DENTISTA

Por las Universidades de Madrid y Habana. Especialidad en enfermedades de la boca que tengan por causa afecciones de las encías y dientes. Dentista del Centro de Dependientes. Consultas de 9 a 11 y de 12 a 3 p. m. Muralla 82, altos. Teléfono A-5260. E. 1568.—24 Jl.

DR. GUERRERO DELANGEL

DENTISTA MEJICANO

Técnico especial para extracciones. Facilidades en el pago. Horas de consultas de 8 a. m. a 8 p. m. A los empleados del comercio, horas especiales por la noche. Trocadero 68-B, frente al café El Día. Teléfono M-6395.

E 1652 ind 1 Jl.

DR. H. PARRILLI

CIRUJANO DENTISTA

De las Facultades de Filadelfia y Habana. De 8 a 11 a. m. Extracciones exclusivamente. De 1 a 5 p. m. Cirugía Dental en general. San Lázaro 313 y 320. Teléfono M-6094.

E 1642 ind 1 Jl.

Dr. ARTURO ALBERNI

Neptuno 177 y medio (bajos) encontrará usted garantía, economía y rapidez; cualidades que le enaltecen como dentista graduado en Baltimore y Habana. Consultas de 8 a. m. a 3 p. m.

E 1661 ind 1 Jl.

Dr. ALBERTO COLON

CIRUJANO DENTISTA

Especialidad: carie dental, rápida curación en dos o tres sesiones por dañado que esté el diente. Tratamiento de la PIORREA por la Fisioterapia bucal. Hora fija a cada cliente Consultas de 9 a 5 p. m. Compostela 129, altos, esquina a Luz.

E 1449—30 d 3 Jn.

OCULISTAS

Dr. JOSE HERNANDEZ

OCULISTA

Garganta, nariz, oído. Consulta reconocimiento 5 pesos de doce a tres gratis pobres, martes, jueves, sábado. Reina 78. Teléfonos A-1081, U-5919.

E 1738.—9 Ag.

PROFESIONALES

DR. A. C. PORTOCARRERO OCULISTA

Garganta, nariz y oídos. Consultas de 1 a 4; para pobres, de 1 a 2, $2.00 al mes. San Nicolás 52. Teléfono A-8627.

E 1656 ind 1 Jl.

DR. HORACIO FERRER

ESPECIALISTA EN ENFERMEDADES DE LOS OJOS

Consultas a horas previamente concedidas, $10.00. Consultas de 2 a 5 de la tarde, 5 pesos. Avenida de Wilson y L. Vedado. Teléfono F-4831.

E 1672 ind 1 Jl.

QUIROPEDISTAS

QUIROPEDISTA ESPAÑOL

Operaciones hechas, con extraordinaria habilidad, sin cuchilla, sin peligro, sin dolor, bien profundas, que duran mucho tiempo, $2, para pobres precios convencionales. Así como toda operación mayor. Especialidad en diabéticos. Villegas 44, Dr. Alfaro.

E 1453—30 d 7 jn.

Quiropedista TELLEZ

Especialista en el tratamiento de uñas encarnadas. Juanetes y callos supurados. Consultas de 8 a. m. a 6 p. m. Animas 15, bajos, entre Industria y Consulado.

E 1635 ind 1 Jl.

COMADRONAS FACULTATIVAS

MARIA NUÑEZ

Facultativa en partos. Comadrona del Centro Balear. Consultas para las asociadas y particulares, de 2 a 3 p. m., exclusivamente. San José número 124, letra A.

E 1489 30d 17 jn

ANA MARIA V. VALDES

COMADRONA

Muchos años de práctica. Los últimos procedimientos científicos. Consultas de 1 a 4. Precios convencionales: 21 esquina a B, número 317. Vedado. Teléfono F-1252.

E 1482—30 d 13 Jn.

PROFESORES

DR. E. DE TORRES HECHAVARRIA

Graduado de las Universidades de París y La Habana. Residencia de ocho años en Inglaterra. Profesor de idiomas. Belascoaín 98. Teléfono M-6468.

E 1563 30 d 27 jn.

GIROS DE LETRAS

N. GELATS Y COMPAÑIA

103 Aguiar 103, esquina a Amargura. Hace pagos por el cable, facilita cartas de crédito y giran pagos por cable; giran letras a corta y larga vista sobre todas las capitales y ciudades imprtantes de los Estados Unidos, Méjico y Europa, así como sobre todos los pueblos de España. Dan cartas de crédito sobre New York, Londres, París, Hamburgo, Madrid y Barcelona.

E 1620 ind 1 Jl.

CAJAS RESERVADAS

Las tenemos en nuestra bóveda, construída con todos los adelantos modernos y las alquilamos para guardar valores de todas clases, bajo la propia custodia de los interesados. En esta oficina daremos todos los detalles que se deseen.

N. GELATS Y COMPAÑIA BANQUEROS

E 1621 ind 1 Jl.

J. BALCELLS Y CO. S. en C.

San Ignacio. Núm. 33

Hacen pagos por el cable y giran letras a corta y larga vista sobre New York, Londres, París y sobre todas las capitales y pueblos de España e Islas Baleares y Canarias. Agentes de la Compañía de Seguros contra incendios.

E 1625 ind 1 Jl.

ZALDO Y COMPAÑIA

Cuba números 76 y 78

Hacen giros de todas clases sobre todas las ciudades de España y sus pertenencias. Se reciben depósitos en cuenta corriente. Hacen pagos por cable, giran letras a corta y larga vista y dan cartas de crédito sobre Londres, París, Madrid, Barcelona y New York, New Orleans, Filadelfia y demás capitales y ciudades de los Estados Unidos, Méjico y Europa, así como todos los pueblos.

E 1623 ind. 1 Jl.

INDICE POR SECCIONES DE ANUNCIOS CLASIFICADOS

	Sección
ALQUILERES DE CASAS	1
ALQUILERES DEPTS.	2
ALQUILERES HABITS.	3
ANIMALES	4
AUTOMOVILES	5
BONOS Y CREDITOS	6
COMPRA-VENTA DE OBJETOS	7
DINERO E HIPOTECAS	8
ENSEÑANZAS	9
EMPLEOS-Demandas	10
EMPLEOS-Ofertas	11
ESTABLECIMIENTOS	12
FINCAS RUSTICAS	13
FINCAS URBANAS	14
HOSPEDAJES	15
INSTRUMENTOS DE MUSICA	16
MAQUINARIA	17
MUEBLES Y PRENDAS	18
PARA EL HOGAR	19
PARA LAS DAMAS	20
PERDIDAS	21
SIRVIENTES-Demandas	22
SIRVIENTES-Ofertas	23
SOLARES YERMOS	24
SOLICITURES. Varias	25
VARIOS. Agencias de colocaciones, etc.	26

AVISOS RELIGIOSOS

PARROQUIA DE NUESTRA SEÑORA DE LA CARIDAD

NOVENA Y FIESTA A LA SANTISIMA VIRGEN DEL CARMEN

El día 16 después de una misa cantada a las 9 a. m. dará principio la novena. El domingo 25 del corriente la gran fiesta a las 9 y media. El sermón está a cargo del Rvdo. Padre Fray Carmelo del Niño Jesús C. D.

La parte musical será dirigida por el maestro Rafael Pastor

Durante la fiesta y en el altar de la Virgen se dirá una misa, como recuerdo imborrable del que fué su verdadero devoto. Sr. Alfredo Pérez Carrillo. Invitan a estos cultos El Párroco, La Camarera.

32284 23 jul.

1. ALQUILERES CASAS

Habana

SE alquila el hermoso cuarto piso del "Edificio Maseda" en Neptuno y Campanario, compuesto de vestíbulo, antesala, sala, comedor, tres cuartos, baño intercalado, cuarto y servicio de criados, cocina y demás servicios, agua abundante con dos ascensores, servicio permanente día y noche. Informan en el mismo y teléfono U-1652. 32819 24 jul.

SE alquila en 40 pesos los altos de Corrales 229, compuesto de sala, saleta, dos habitaciones y demás servicios. La llave en la bodega esquina Carmen en la misma informan 32844 25 jul.

SE alquila una casa con sala y cuarto, grandes, buen patio, servicios independientes, agua en abundancia, en Rastro y Vives. 32829 22 jul.

SE alquilan en 70 pesos, los modernos altos de Virtudes 150 entre Marqués González y Oquendo, con sala, comedor corrido, tres cuartos y demás comodidades. La llave en los bajos e informan Cerro 503 esquina de Tejas. Telf. A-3837. 32827 24 jul.

ALQUILERES DE CASAS

ALQUILO frescos altos Campanario 166, casi esquina Reina, sala, comedor, cuatro cuartos, cocina, demás servicios. Agua abundante, hay motor. Llave bajos. Informes I-3644, A-5620. 32841 24 jul.

ALQUILO bajos San Miguel 152 con 12 posesiones y dos baños completos, patio y traspatio. llave en los altos. Dueño Figuras 3 A. Teléfono A-0384. 32848 25 jul

CINCUENTA pesos alquilo altos Estrada Palma 55 con 7 posesiones, llave en la bodega. Dueño Figuras 3 A. Telf. A-0384. 32849 25 jul.

SE alquilan los altos de la casa calle Campanario 150, entre Reina y Salud, compuesta de gran sala, saleta, cinco habitaciones, cocina con calentador y baño, agua abundante. Informan San Ignacio 25. José Rey Martínez, teléfono A-4200. La llave en los bajos. 32852 29 jul.

PERSEVERANCIA 12, altos, entre San Lázaro y Lagunas. Se alquila, con sala, cuatro habitaciones, baño completo intercalado, comedor, cuarto y servicio de criados. Informan en la misma de 1 a 6.

32837 27 jul.

CEDO lujoso local en la calle de Obispo, en la mejor cuadra, número 34, con contrato por 5 años. Informa: López. 32817 26 jul.

SE alquila un piso alto, Jesús Peregrino y Oquendo, una cuadra del Colegio La Salle, tres cuartos, sala, comedor, cocina de gas, sus buenos servicios. Informan Cuba 83 y medio. Teléfono M-2781. Las llaves en la bodega. 32816 23 jul.

SE alquilan los bajos de la casa San Lázaro número 478, Loma de la Universidad, compuestos de sala, recibidor, tres cuartos, baño intercalado, comedor al fondo, garage y servicios para criados. Precio rebajado. La llave en los altos. Informes Línea número 80. Teléfono F-4370. 32826 27 jul.

SAN LAZARO, 286

esquina a Lealtad, con portal al frente, se alquilan los bajos muy frescos y bonitos. Informan Reina 82. Teléfono A-1805 32812 23 jul.

SE alquila, fresco y moderno piso alto, con tres habitaciones, sala, comedor y dos servicios de baño completo, con motor para agua, calle de Cuba número 108. Informan en el mismo. 32868 27 jul.

SE alquila una casa con cuatro departamentos, alta, Informan Mercado de Tacón número 6, por Reina, café. 32857 22 jul.

SE alquila amplio local propio para negocio en Amistad 88, por San José. Informan en Neptuno 80 altos, Por Manrique, o en el teléfono A-8202, de 8 a 11 y de 1 a 4. 32861 24 jul.

SE alquila la moderna casa Muralla 83, segundo piso alto, (Altos casa Humara), compuesta de sala, cuarto gabinete, cuatro amplias y ventiladas habitaciones, baño intercalado, agua abundante, servicios de criados independientes y cuantas comodidades puedan exigir personas de refinado gusto. Puede verse a todas horas. Informan en los bajos. Teléfonos A-3498 y M-9093. 32863 3 agto.

SE alquila Concordia número 186, altos, moderno, con sala, trers cuartos, uno pequeño, informes en la bodega esquina Aramburo.

32825 29 jul.

PARA establcimiento o almacén se alquila Acosta 81 acabada de fabricar, montada en columnas, alquiler módico. Las llaves en la cantina de la esquina. Informes Teléfono I-5777 32899 22 jul.

ALQUILO magníficos altos en esquina, sala grande, recibidor, hall, comedor, seis habitaciones, doble servicio y cocina. Infanta 119 esquina San José. U-4616. 32893 22 jul.

SAN Miguel 57 primer piso se alquila, sala, tres cuartos, baño intercalado, comedor y cocina de gas. Informan Teléfono F-4071. 32892 24 jul

ALQUILO altos y bajos de la casa nueva, Aguacate 17, entre Empedrado y Tejadillo. Tienen sala, recibidor, cuatro cuartos grandes, baño intercalado, comedor, pantry, cocina, calentador, cuarto y servicios criados. 32909 22 jul.

ACABADA de reparar se alquila la planta alta de Escobar 30, tiene sala, comedor, tres habitaciones, más dos en la azotea, y demás servicios. Para verla de 1 a 5 p. m.

32337 21 jul.

HABANA NUM. 183

Se alquila el piso principal, izquierdo de esta casa, compuesto de cuatro habitaciones, sala, saleta, comedor al fondo, baño, cuarto y servicio de criados. Agua abundante. Las llaves en el piso bajo, derecha. Informes: San Pedro 6. A-9619 No se trata con subarrendadores. 32092 21 jl.

SE alquilan los altos modernos de Oquendo número 92, muy cómodos, ventilados y frescos. Precio de situación. La llave en los bajos. Demás informes Carlos III y Marqués González, altos de la bodega, teléfono U-3379. 32187 22 jl.

SE alquilan los altos modernos de San Carlos 65, muy frescos y cómodos, a media cuadra de Belascoaín. Se dan baratos. La llave al lado y demás informes, Carlos III y Marqués González, altos de la bodega, teléfoon U-3379. 32186 22 jl.

VILLEGAS 109

casa esquina Muralla dos pisos por estrenar, 5 habitaciones, sala, recibidor, gran comedor, servicio sanitario, moderna, frescos servicios criados. F-5506. 32285.—23 jl.

ACABADA de reparar se alquila la planta baja de Escobar 30. Tiene sala, comedor, tres habitaciones y demás servicios. Para verla de 1 a 5 p. m. 32338 21 jul.

ALQUILO modernos altos Indio 37, compuestos de sala, saleta, tres cuartos, baño intercalado, dueño. Luis Estévez, 160, entre Goicuría y Mayía Rodríguez. 32143 21 jl

ELEGANTES pisos con todo el moderno confort, acabados de construir en el mejor barrio de la Habana, San Lázaro número 470, entre Infanta y N. Sala, comedor, 3 cuartos, baño completo, cocina, cuarto y baño de criados. Agua abundante. Informan: Morales y Ca. Teléfono A-2973. Compostela No. 38.

E 1769 6d 13 jl.

PRADO, 8

Se alquila esa magnífica esquina a Cárcel. Tiene tres pisos, acera sombra Propia para numerosas familia o club. Informan en San Ignacio 10, Telf. A-6249. 31957 21 jul.

SE alquilan los modernos altos de Picota 51 compuestos de sala, comedor, tres habitaciones, doble servicio, se da muy barata. Informan San Rafael 113, teléfono A-1963. 32401.—20 jl.

LOCAL EN MONTE, 271

Acera buena, punto inmejorable. Se admiten proposiciones. Informarán Amargura 35. 32310 22 jul.

SAN LAZARO 140 entre Aguila y Blanco, se alquilan los altos, frescos y con abundante agua. Sala, comedor, tres hermosos cuartos. Teléfono A-6259. 32589 20 jl

SE alquilan lindos altos para familia corta de gusto. Consulado 7 y 9, casi esquina a Prado. 32641 20 jl.

SE alquila en casa moderna el segundo piso alto de Manrique 39, compuesto de sala, antesala, cuatro habitaciones, espléndido baño con todos los requisitos sanitarios, amplio comedor, cocina y calentador de gas, cuarto y servicio de criados. La llave en la misma. Informan: Teléfono A-6420. 32636 20 jl.

SE alquila un buen local para fonda. Informes en Diaria y Revillagigedo 157 31881 20 jl.

SE alquila en $55 el piso segundo de la Calzada de San Lázaro número 316. Puede verse de 8 a 11 de a mañana. 32728 22 jl.

SE alquila 100 pesos, preciosa nave, pisos de granito, techos monolíticos, Calzada Vives 160, acabada fabricar. También tres departamentos altos $60, $40 y $35 respectivamente. Informes y llaves Tintorería al lado o Galiano 114, altos. Manuel Díaz. 32713 23 jl.

PARA corta familia se alquila una casa en Refugio 53, segundo piso, dos cuartos sala, comedor y demás servicios. Informan en la bodega. 32800 21 jl.

ALQUILERES DE CASAS

SE alquilan dos hermosos pisos, acabados de construir, compuestos de sala, comedor, tres espléndidas habitaciones con baño intercalado con agua caliente, cocina y cuarto de criados con su servicio Hospital entre Vapor y Jovellar. La llave e informes en la misma, tercer piso. Teléfono U-4908. 32764 20 jl.

NEPTUNO 222, bajos, entre Marqués González y Oquendo, propios para una familia larga. Tienen sala, recibidor, 4 grandes habitaciones, cuarto de baño completo, cuarto y servicio de criados, saleta corrida al fondo y cocina de gas. La llave en la bodega esquina a Oquendo Informes en Habana 186. Tel. M-1541. 32758 22 jl.

VILLEGAS 126, altos entre Sol y Luz, casa moderna y muy fresca. Sala, comedor, tres cuartos, baño completo, cocina de gas. Llaves en la bodega esquina a Luz. Informan Habana 186. Teléfono M-1541. 32757 22 jl.

EN $60 se alquila el primer piso de Concordia 148 casi esquina a Oquendo, amplio y fresco, fabricación moderna. Informes en Concordia 190. Tel. U-3020. 32752 21 jl.

SE alquila una casa recién construída. Precio de situación. Infanta y Valle. 32790 21 jl.

SE alquila la preciosa casa Salud 76, altos esquina a Gervasio; sus servicios completos. Informan en la carnicería. 32793 21 jl.

SE alquilan los altos y bajos independientes, de San Lázaro 330, entre Gervasio y Belascoaín, compuesta cada planta de sala, comedor, tres habitaciones, baños y cuarto de criados. Informan: F-2647. 32806 23 jl.

LOCAL en Compostela 117 bajos, entre Muralla y Sol, se alquila un local para uno o dos carpinteros. Informes en la Cristalería. 32778 2 ag.

PARA CASA DE HUESPEDES

Se alquila la moderna y fresca casa de tres plantas, San José 80 entre Escobar y Gervasio, compuesta de sala, saleta, 4 grandes cuartos con baño intercalado, un cuarto más al fondo, saleta, comedor cocina y calentador de gas, baño y servicio de criado. Se pueden obtener un cuarto de la sala, un cuarto de la saleta, un cuarto del comedor; total 24 cuartos. Se pueden comunicar interiormente. La llave en la Mueblería de enfrente. Informan Teléfono A-4521. 32803 21 jl.

SE alquilan los bajos de Picota entre Luz y Acosta, acabados de fabricar. Tienen sala, antesala, dos cuartos, baño intercalado, cocina de gas, calentador, patio y demás servicios. La llave e informes en los mismos, de 7 a 11 y de 1 a 5. 32724 21 jl.

ALQUILO en San Lázaro y Aramburo un local propio para billares o puesto. Informan en la bodega. 32795 21 jl.

SE alquilan en Monte y San Joaquín varias casitas sin estrenar, muy frescas, compuestas de sala, saleta, tres cuartos, baño intercalado completo, cocina de gas servicio de criados, agua abundante fría y caliente. Otras más chicas con sala, saleta, baño intercalado completo, cocina de gas y calentador. 32797 21 jl.

SAN José 93, altos y bajos, entre Gervasio y Belascoaín, sala, recibidor, tres grandes habitaciones, comedor corrido al fondo, baño completo, calentador y servicio de criados. $70. La llave en la bodega. M-7704. 32279 21 jul.

SE alquila el alto de Lealtad 125,-A, altos, con sala, saleta, tres cuartos y uno en la azotea, comedor al fondo, baño completo, es casa moderna, a media cuadra de San Rafael. Alquiler módico. Informan en La Filosofía. Telf. A-4564. La llave en la bodega. 32571 25 jl.

EN $45 m. o. y dos meses en fondo, se alquila la bonita casa Antón Recio 17, altos, casi esquina a Máximo Gómez. Sala, comedor, dos cuartos, patio, cocina y demás. Agua abundante a todas horas. Informan teléfono I-2290. 32588 23 jl.

TINTOREROS

Se alquila un local casi sin alquiler $30, contrato, barriada, terreno para las máquinas. Lacret y pasaje Oeste, Santos Suárez. Vea el cartel. 32574 19 jl.

SE alquilan el bajo San Lázaro 319-A y el alto San Lázaro 317-A entre San Francisco y Espada, frente al Cine Florencia. Tienen sala, comedor, dos cuartos grandes, baño moderno de cuatro piezas y servicios aparte para criada. Precios $70 y $80 respectivamente. Las llaves en el café de la esquina. Informes: Teléfono F-4194. 32575 20 jl.

CONCORDIA 135, se alquilan los altos de esta casa, compuestos de sala, saleta, cuatro cuartos, comedor al fondo, cocina, baño moderno y servicio de criados. Informes, teléfonos I-5285 e I-5286. 32565 25 jl.

CASITA COMODA

Alquilo Castillo 45 E por San Ramón, en $34. Llave bodega Pila. Informes: Monte 350, alto. Teléfono M-1365. 32649 21 jl.

INDUSTRIA 19

Altos, izquierda y derecha, y bajos, izquierda, compuestos de recibidor, sala, 4 habitaciones, baño intercalado, comedor, cocina, habitación y servicios de criados. Las llaves en la bodega de Genios. Informes: O'Reilly 39, bajos. 32665 22 jl.

INDIO 14, casi esquina a Monte, se alquilan frescos altos, compuestos de sala, saleta, cuatro habitaciones, baño intercalado, comedor, cocina y calentador de gas, cuarto y servicios de criados, todos con ventanas al exterior, siendo los altos más frescos de la Habana. Llave en el No. 16, encargado. 32703 22 jl.

SE alquilan los hermosos y frescos bajos, acabados de pintar de la casa de nueva construcción, situados en la calle San Miguel No. 300 entre Basarrate y Mazón, compuestos de sala, saleta, comedor al fondo, tres grandes cuartos, baño intercalado con todos los aparatos gran patio, cocina y calentador de gas, cuarto y servicios de criados, agua abundante. Puede verse todos los días de 8 a 11 y de 1 a 5 y para más informes al Teléfono A-4374. Precio rebajado. 32686 21 jl.

SE alquilan los amplios altos de San Nicolás 213, casi esquina a Monte, compuestos de sala, saleta, y tres habitaciones. Pueden verse a todas horas. Informes Teléfonos U-5137 e I-5107 La Oriental. Juan Clemente Zenea 129 y 131. 32681 25 jl.

SE alquila el piso principal de la moderna y fresca casa San Nicolás 46. Sala, saleta, tres cuartos, baño intercalado con todos sus servicios sanitarios modernos, comedor, cocina de gas y servicio de criados. La llave en los bajos. Informes: Teléfono A-6420. 32635 20 jl.

A PRECIO de situación, se alquila el segundo piso de Cárcel 27, esquina a San Lázaro, con vistas a Prado y Malecón. Sala, saleta, comedor, cuatro habitaciones, baño. 32626 27 jl.

SETENTA pesos, San Lázaro 66, bajos, a una cuadra del Prado. Sala, antesala, tres cuartos, cuarto de baño con ducha, lavabo e inodoro, cocina. Informan en el F-4159. 32627 23 jl.

ALQUILO a personas de moralidad, casa San Lázaro 101, bajos, casi esquina a Galiano. Sala grande, dos ventanas, tres cuartos, uno alto. Informan en los altos M-8023. 32654 21 jl.

SE alquila el fresco y elegante segundo piso de Gloria 188, con sala, comedor, tres habitaciones, baño y servicios modernos. Informan Mercado de Tacón 15 y 16. Teléfono M-3505. La llave en la carpintería de enfrente. Ultimo precio: $50.00. 32660 22 jl.

SE ALQUILA

San Ignacio esquina a Acosta, los altos muy ventilados, compuestos de sala, saleta, cuatro cuartos, cocina de gas con calentador, baño intercalado, con abundante agua. Tiene bomba Prat. Hay dos casas iguales. En la bodega la llave. Su dueño calle 12 y 15, Vedado. Tel. F-1021 32615 1 ag.

SAN LAZARO 171

Se alquilan los bajos con sala, comedor tres cuartos y demás servicios. Informa Sr. Alvarez. Mercaderes 22, altos. El papel dice donde está la llave. 32634 21 jl.

COMODA Y BARATA CASA

Se alquila en la calle de Agustín Alvarez 20, a una cuadra del Nuevo Frontón y dos de Belascoaín, con sala, saleta, tres habitaciones y demás servicios. Informa Sr. Alvarez. Mercaderes 22, altos. El papel dice donde está la llave. 32632 21 jl.

CERCA DE BELASCOAIN

Se alquilan los lujosos altos de la letra G de la casa San José 124, entre Lucena y Marqués González, con sala, saleta, tres habitaciones, salón de comer, cuarto de criado y doble servicio sanitario con calentador. Informa Sr. Alvarez. Mercaderes 22, altos. El papel dice donde está la llave. 32633 21 jl.

SE alquilan dos bonitas casas en Infanta 54, esquina a Desagüe, con sala, comedor, baño, dos cuartos, cocina y patio, una en $35; otra en $40. En la fonda informan. 32551 20 jl

ALQUILERES DE CASAS

PROPIA PARA ALMACEN

Se alquila en 150 pesos una casa compuesta de un salón de más de 300 metros con columnas de hierro y habitaciones altas con sus servicios. San Isidro 24, entre Cuba y Damas, cerca de los muelles, almacenes, ferrocarril, etc. Para informes: M-9743. 32431.—21 Jl.

SE alquila el piso alto primero, nueva casa, Villegas 41, sala, saleta, comedor, 3 cuartos, doble servicio, de 8 a 11 y de 2 a 4. 32410.—20 jl.

SE alquila bajos nueva casa Villegas 17, sala, saleta, comedor, 3 cuartos, baño intercalado y servicio de criados, de 8 a 11 y de 2 a 4. 32409.—20 jl.

NEPTUNO 162-A, primer piso, se alquila compuesto de tres grandes habitaciones, una chica, comedor amplio, sala y saleta, servicios sanitarios completos, cocina de gas. Informan Le Paris, Manzana de Gómez, teléfono A-4583. 32507.—19 jl.

SE alquila el espléndido local donde estaba el almacén de paños El Dandy, Aguacate 47, a precio de actualidad. Informan en los altos. M-5290. 32512.—31 jl.

ZANJA 70

Pintada y lista para establecimiento o alguna industria; gran local y punto comercial; alquiler $140, pero se hará rebaja si conviene la clase de establecimiento. La llave al lado en el número 66 y medio. Informes teléfono I-4673.

32487 24 jl.

CIENFUEGOS 33, se alquila en 55 pesos el segundo piso, compuesto de sala, comedor, tres cuartos y demás servicios, agua abundante. Informes: Obispo 104, camisería. 32461.—20 Jl.

EMPEDRADO y Aguiar, esquina puramente comercial, se alquila, espacioso local con 800 metros de superficie, excelente para oficina o almacén. Informen: Matadero número 8, de 8 a 11 y media a. m. y de 1 a 6 p. m. 32467.—26 Jl.

ALQUILO sin estrenar, los cómodos y frescos altos de Monte 49, frente al Campo Marte. Informan en los bajos. 32759 23 jl.

SE alquilan en Hornos y Vapor, bonitos pisos, muy frescos, acabados de fabricar; a una cuadra del parque Maceo, compuestos de sala, recibidor, 2 cuartos, comedor, baño intercalado, cocina, renta cincuenta y cinco pesos mensuales. La llave en la carnicería. Informan Teléfono M-2837. 32663 20 jl.

APODACA 71, altos. Sala, saleta, cuatro cuartos, comedor, baño, S., S., Llave en los bajos $60 y fiador. Dueño: Oquendo y Concordia, Botica. Teléfono U-3841. 32670 20 jl.

SAN Lázaro 362, segundo piso, con sala, tres cuartos, baño intercalado, comedor al fondo, cuarto y servicios de criados. Informan U-4793. 32695 21 jl.

EN 50 y 30 pesos alquilo casa muy grande y otra más pequeña. Informan en Omoa y Fernadina, bodega. 32706 21 jl.

CARLOS III No. 12

A DOS CUADRAS DE BELASCOAIN

SE ALQUILAN PISOS ALTOS PARA FAMILIAS

Lugar fresco y saludable

Elevador "Otis"

Agua abundante

Precios de situación

INFORMAN:

O'Reilly 11. Depto. 507

Teléfono: A-4817

E 1781—15d 17 jul.

NEPTUNO 107, altos. Informan: teléfono U-2668, sala, comedor, cocina, 2 baños, 5 cuartos. 32463.—20 Jl.

CARNICEROS, arriendo local reformado para carnicería, ya hubo carnicería tres años y por un caso especial, se trancó, tiene gran barrio, en cuatro cuadras no hay otra. Informes: Infanta y Jesús Peregrino, bodega de Víctor García. 32415.—22 Jl.

SE alquila la casa Marqués González, 14, bajos, entre Salud y Zanja. Es de moderna construcción, con sala, recibidor, dos amplias habitaciones, baño intercalado, comedor al fondo, cocina de gas y calentador. Informan en la ferretería de E. Fernández y Ca., Belascoaín, esquina a San Rafael. Teléfono U-5215. 32418.—22 Jl.

SE alquilan en 60 pesos con dos meses en fondo los ventilados altos de Carmen 4-A, entre Lealtad y Escobar, con tres cuartos, sala, saleta, cocina y servicio. Las llaves en los bajos. 32420.—20 Jl.

SE alquilan las casas siguientes Tenerife 12, Fernandina 88, Villanueva y Enna y Mango A, esquina a San José. Para más informes llame al teléfono I-7193. 32454.—21 Jl.

SE alquila la casa Lucena 21, segundo piso, entre San José y San Rafael. Es de moderna construcción, con sala, recibidor, cuatro amplias habitaciones, baño intercalado, comedor al fondo, cocina de gas y calentador, con cuarto y servicio de criados. Informan en la ferretería de E. Fernández y Ca., Belascoaín esquina a San Rafael. Teléfono U-5215. 32417.—22 Jl.

SE ALQUILA

Los altos de Obispo número 32 con sala, comedor, 4 habitaciones, baño y cocina de gas. Módico alquiler. F. Collia y Fuente. Teléfono A-2316.

32440.—26 Jl.

SE alquilan dos preciosos altos, modernos muy frescos, Bruzón, número 1 y Ayesterán 8, ambos de la misma manzana, con sala, saleta, tres cuartos comedor al fondo, cocina de gas, baño intercalado. Llaves en la bodega. Precio 60 pesos. José Fernández. Teléfono A-5274. 32439.—24 Jl.

AGUIAR 51

Se alquila un local pequeño, muy propio para un zapatero o sastre, para máquinas de escribir. También se presta para oficina. Se alquila barata. Más informes Café El Boulevard. 31663 26 jl.

OBISPO 84

Se alquilan los altos de esta casa, situada entre Bernaza y Villegas, sobre The Quality Shop, con sala, comedor, cuatro cuartos, baño intercalado, servicio y cuarto criados y cocina de gas. Recién pintada. Informa: López Oña, Aguiar 71, Dep. 410, de 10 a 12 a. m. y de 3 a 5 p. m. Telf. A-8980.

31566 25 jl

GLORIA 225

construído para establecimiento, tanques de cemento azotea con escalera, siete habitaciones. Llave en la misma. Dueño en 12 y 15, Vedado, chalet. 31681 23 jl.

SE alquila Avenida Menocal, antes Infanta, entre Benjumeda y Llinás, una casa alta con sala, comedor, cuatro cuartos, baño intercalado, agua caliente y fría, cocina de gas, cuarto de criado. Informes Teléfono I-1116. 30653 20 jl.

SAN Miguel esquina a Industria, Edificio del Barrio. Se alquilan los departamentos números 2, 4, 6 y 7, compuestos de sala, recibidor, cuatro habitaciones, baño intercalado completo, agua fría y caliente, comedor, cocina de gas, cuarto y servicio de criados, crematorio para las basuras, ascensor. Informa Fernández Pacheco, teléfono A-6192. 31517 20 jl.

TEJADILLO, 10, BAJOS

construídos con todo el confort, comodidades necesarias, a propósito para familia que le guste vivir con decencia. Informes en la mis... 32546 20 jl.

ALQUILERES DE CASAS

SE alquila un local donde hubo una barbería, 8 años, en San Ignacio y Jesús María. Se da contrato. 32022 21 jl.

SE alquila gran local, Monte 295, Propio para establecimiento de importancia. En la mejor cuadra de la Calzada del Monte, junto a los Cuatro Caminos. Informan en La Bomba Prat. Monte 2 G.

E 1777 10d 17 jl.

RUBALCABA NUM. 6

Se alquila el piso alto de esta casa, con comodidades para regular familia. Las llaves en la bodega de la esquina de San Nicolás. Informes: San Pedro 6. A-9619. 32095 21 jl.

OQUENDO NUM. 2

Se alquila el piso alto del garage Merson Phillip Corp. dotado de comodidades para regular familia. Las llaves en San Lázaro 291. Informan San Pedro No. 6. A-9619. 32094 21 jl.

ALQUILO primer piso de Belascoaín y San Miguel, altos de la peletería acabados de fabricar, tiene sus servicios a la moderna, no hay mejor, baratísimos 11 pesos. 32423.—23 jl.

SE alquila preparada para almacén la casa Monte 306, de alto y bajo con barbacoa sobre columnas de hierro, patio cubierto, salones corridos, elevador eléctrico. Informan en Neptuno 207, letra V, bajos. 32364.—23 jl.

SE alquila el primer piso de la casa Figuras 73, consta de sala, comedor, dos habitaciones y demás servicios. Informan teléfono A-3516. Precio $45. 32132 20 jl.

SE alquilan los modernos altos de Neptuno 207, letra B por Marqués González, con sala, saleta, comedor, tres cuartos, baño intercalado, cuarto para criados, cocina de gas, en $70. Llaves en los bajos. 32356-62.—22 jl.

SE alquila una planta alta en la casa Vigía número 50, compuesta de comedor, sala, 3 cuartos y servicios modernos. Informan Aguilera número 71. Teléfono A-6525. 32357.—23 jl.

SE alquilan los ventilados y modernos pisos primero y segundo de la casa Malecón 73, compuesto cada uno de sala, comedor, dos habitaciones, baño intercalado completo, cocina de gas y cuarto de criados. Informan en Monte 170, teléfono A-2066. 31569 20 jl.

SE alquila una casa en el nuevo edificio situado en Manrique, San Lázaro y Malecón; tiene recibidor, sala, 4 cuartos de dormir, magnífico de baño, agua fría y caliente, cuarto de criados con servicio. Elevador día y noche. Precio módico. Informes en la misma, y en San Ignacio 10. Telf. A-6249. 31956 21 jul.

SAN Miguel esquina a Industria, Edificio del barrio, se alquila la nave de este edificio, propia para comercio. Informa Fernández Pacheco, teléfono A-6192. 31516 20 jl.

O'REILLY 82 ESQ. A VILLEGAS

se alquila el segundo piso acabado de construir. La llave en los bajos. Informan: Teléfono I-6015.

O'REILLY 82 POR VILLEGAS

primero y segundo piso. La llave en los bajos; informan: Teléfono I-6015. 32011 21 jl.

INQUISIDOR 6. Se alquilan los bajos de esta casa propios para depósito de mercancías. Informan: Muralla 7. 31997.—23 Jl.

MURALLA 5, se alquilan los bajos de esta casa propios para establecimiento. Informes: Muralla 7. 31996.—23 Jl.

INQUISIDOR 37, ALTOS

Se alquila esta casa compuesta de cuatro habitaciones con balcón a la calle, cuatro interiores y tres en la azotea, cocina y dobles duchas y servicios. Precio: cien pesos. Llaves y otros informes en Oficios número 88, almacén. Teléfono A-1474. 32175 24 jl.

ALQUILO San Miguel 179 G., altos frescos, agua abundante, sala, tres cuartos, comedor, baño intercalado, cocina, servicios, cuarto criados $60, segundo piso. Iguales $45. Llaves botica. Informan Mercaderes 27. A-6524. 32227 20 jl.

SE alquila en $260 una nave de 500 metros en Damas 11, en el 13 está la llave. Para tratar en Aguila 113, altos. Sr. Bridat. 32196 22 jl.

SAN Rafael 43, se alquila segundo piso nuevo y lujoso, con todas las comodidades, propio para corta familia. En el mismo informan. 32522.—15 ag.

SE alquila un piso en el gran edificio Cuba 22, frente al mar con 5 cuartos, dos salas, recibidor, comedor, cocina de gas, baño moderno, servicios de criados, agua caliente, elevador, precio situación. 32524.—20 jl.

PARA ALMACEN

Se alquila la casa de Empedrado número 8, 800 metros cuarto de fumigación para 2500 sacos, para tratar, Zanja 127, Augusto Serra. 32518.—31 jl.

SE ADMITEN PROPOSICIONES

Por el nuevo edificio situado en la calle Santa Clara 9 a media cuadra del muelle de Luz, construído para fonda, cantina y hospedaje, con diez y seis amplias habitaciones y demás comodidades. Informan en el mismo a todas horas. 32538.—20 jl.

AVENIDA DE LA REPUBLICA (San Lázaro) Núm. 154-156 entre AGUILA y BLANCO

Se alquila el fresco segundo piso de esta moderna casa, compuesto de cuatro habitaciones con baño intercalado, comedor al fondo, sala, hall, cuarto y servicio de criados. Cuenta con motor para elevar el agua. Las llaves en la casa del fondo por Malecón. Informes: Ramón Blanco Herrera. San Pedro No. 6. A-9619. 32091 21 jl.

AL COMERCIO

Peleteros y Sombrereros. Moderno local J. C. Zenea, antes Neptuno. Informan La Perla Cubana, Neptuno y Aramburo Teléfono U-3217. 31815 22 jul.

AVISO A LOS COMERCIANTES

Se alquila para comercio la esquina de San José y Lealtad, acabada de fabricar. Informan, en la bodega.

31827 22 jul.

SE alquila la hermosa casa Gervasio 174 entre Salud y Reina. La llave e informes en los altos. 30437 21 jl.

ALQUILO los altos San Rafael 122, segundo piso, de esquina a Gervasio con cuatro cuartos, baño intercalado, sala y comedor, casa nueva. Gana de alquiler $80. Informan en la bodega. 32241 22 jl.

EN $35, UN AMPLIO

Salón planta baja, con dormitorio, servicio sanitario, instalación de gas y electricidad, propio para figón, cantina o pequeña industria. Compostela 113 entre Muralla y Sol. 31808 22 jul.

SE alquila la casa San Francisco 13 B, altos, entre Neptuno y San Miguel, con sala, comedor, dos cuartos, cuartos de baño intercalado y cocina. Para informes en la misma o en el M-4645. 31679 21 jl.

SE alquila un ventilado piso en Concordia 100, tiene sala, antesala, cuatro cuartos, corredor, dos baños, etc. Informa la conserje. 32290 21 jul.

SE alquilan los altos y bajos de Consulado 40 casi esquina a Genios y los altos y bajos de Refugio 16 entre Prado y Consulado. Informes teléfono F.O.-7808. 32305 20 jul.

SE alquilan modernos pisos en Jovellar entre Aramburo y Hospital, Reparto Falla Gutiérrez. Casas sin estrenar. Informes teléfono F.O -7808. 32304 20 jul.

SE alquilan los bajos Hospital 3 entre Neptuno y Concordia, sala, saleta, comedor, cuatro cuartos, cocina y baño. También los altos. Informes Teléfono F.O.-7808. 32306 20 Jul.

SAN José 122 entre Belascoaín y Lucena, segundo piso, sala, comedor, dos habitaciones, baño intercalado y cocina de gas. $55. La llave en la Tintorería. 32278 21 Jul.

AGUIAR 47 y Refugio 29. Alquilo pisos ocho y cinco piezas. Próximo a oficinas. $80 y $70. Dos meses o fiador. Informan: primero, derecha. Teléfono A-3902. 32563 21 jl

M.E.C.D. 2016

ALQUILERES DE CASAS

CASAS DE GOMEZ MENA

LAS MAS MODERNAS LAS MAS BARATAS

PASAJE LLINAS Y BENJUMEDA: En la calle Llinás, antes Santo Tomás, entre Marqués González y Oquendo, departamentos bajos y altos independientes, compuestos de sala, cuarto, cocina, baño y patio. Precio: $26.00 a $32.00.

CALLE OQUENDO ENTRE SANTO TOMAS Y BENJUMEDA: Pisos bajos y altos, compuestos de sala, comedor, dos habitaciones, baño completo y cocina. Precio: $40.00 a $50.00.

PASAJE Y CALLE SANTO TOMAS ENTRE OQUENDO Y MARQUES GONZALEZ: Pisos bajos y altos, compuestos de sala, comedor, dos y tres habitaciones, baño completo, cocina y servicios de criados. Precio: $35 a $50.

CALLE OQUENDO ESQUINA A DESAGUE: Tanto por Oquendo como por Desagüe, departamentos y pisos bajos y altos, compuestos de sala, comedor, dos y tres habitaciones, baño completo, cocina y servicios de criados. Precio: $28.00 a $50.00. Las llaves en Llinás antes Santo Tomás, núm. 21-G.

CALLE MANGLAR, CALZADA DE MONTE Y CALLE LINDERO, frente al Mercado Unico, amplio local para establecimiento, mercantil, alquiler de situación. También plantas altas y bajas compuestas de sala, comedor, dos y tres habitaciones, cocina, baño completo, recibidor, terraza interior y servicio de criados. Precio de $35.00 a $70.00. La llave en poder del encargado.

MALECON NUM. 14, SEGUNDO PISO, compuesta de sala, tres cuartos, comedor al fondo, cocina, baño completo y espléndida terraza al frente, precio razonable.

MURALLA NUM. 59, PRIMER PISO, con diez espléndidas habitaciones, propia para numerosa familia o casa de huéspedes. Precio de situación.

CALZADA DE INFANTA: Manzana formada por las calles PLASENCIA, DESAGUE, PAJARITO y PEÑALVER, a tres cuadras de Carlos III, casas completamente nuevas, departamentos amplios en tres esquinas propias para establecimiento. Precio de situación. También pisos altos y bajos con dos cuartos, sala, cocina, baño completo y servicios sanitarios inmejorables. Precio: $35.00. Las llaves en poder del Encargado.

CALLE BENJUMEDA ESQUINA A SUBIRANA: A una cuadra de Llinás, antes Santo Tomás, cerca de Infanta y Belascoaín, amplio local en la esquina para establecimiento. Precio de situación. También pisos altos y bajos con dos o tres habitaciones, cocina, baño intercalado completo, dos patios. Asimismo departamentos altos y bajos, con una o dos habitaciones, cocina, servicio y patio. Todas estas viviendas tienen las mayores comodidades, modernas y sus servicios sanitarios son inmejorables. Precio desde $18. hasta $50.00. La llave en poder del Encargado.

Fiador o meses en fondo. Para informes preguntar por el Encargado del grupo correspondiente o GOMEZ MENA. Habana, 121, altos, teléfono M-7269.
E1688 ind 1 Jl.

ALQUILERES DE CASAS

JESUS DEL MONTE

En Marqués de la Torre, 36 entre Madrid y Princesa, a dos cuadras de la Calzada de Jesús del Monte, se alquila casa compuesta de sala, comedor, 3 cuartos amplios, cocina, baño, y patio. Precio $50.00. La llave al lado, en el número 38. Informa PEDRO GOMEZ MENA, Habana 121, bajos. Teléfono, M-7269.
E 1686 ind 1 Jl.

ALQUILO cerca Carlos III, Bruzón 19, altos esquina Almendares, rebajados de precio. Terraza corrida, sala, tres cuartos, comedor, baño completo, cocina, cuarto, servicios criados. Llaves bodega. Informan: Mercaderes 27. A-6524. 32228 20 jl.

SE alquila el segundo piso de San Rafael 111 compuesto de sala, saleta, comedor, tres cuartos, cuarto criado, baño intercalado y demás servicios modernos. Informes en el No. 107, bajos. 32674 22 jl.

SE alquila Tenerife 14, altos, con sala, saleta, dos cuartos y uno alto. Informan en los bajos. 32593 22 jl

SE alquila local de 900 metros de superficie en Zulueta y Gloria, ocupado antes por el periódico El Heraldo. Informes: Tel. FO-1377. 32702 20 jl.

SE alquilan propios para pequeño hotel, dos pisos altos de la casa San Miguel 15, a una cuadra del Parque. Constan de 15 habitaciones, con lavabos. Informan Manuel y Guillermo Salas, San Rafael 14. 32127 20 jl.

ALQUILO dos cuadras Carlos III, Almendares 25, bajos, interior, sala, dos cuartos, comedor, baño completo, cocina de gas $33.00. Llaves, bodega. Informan: Mercaderes 27. A-6524. 32230 22 jl.

ALQUILO moderna, Manrique 114 A., altos, esquina Dragones, abundante agua sala, dos cuartos, comedor, baño intercalado, cocina, servicios criados $60. Llaves, bodega. Informan: Mercaderes 27. A-6524. 32229 22 jl.

SAN PEDRO NUM. 24-26

Se alquila el espacioso piso alto, izquierdo, de esta hermosa casa, con frente a la plazoleta de Luz. Está dotado de todas las comodidades para larga familia, contando con cuatro habitaciones independientes y servicios en la azotea. Agua en abundancia en los servicios. Las llaves en el piso alto, derecha. Informes: San Pedro No. 6. A-9619. 32093 21 jl.

VILLEGAS 109

casi esquina a Muralla, gran local 500 metros para comercio, oficinas, industria, servicios dobles, patio abierto, fresco. Precio situación. F-5506. 32286.—23 jl.

SE alquilan los espléndidos altos (primer piso) de la moderna casa Aguila 43. Tiene amplia sala, recibidor, tres grandes habitaciones frescas y ventiladas, habitación para criados, doble servicio, con agua abundante y un buen calentador para el baño. La llave en frente. Tren de lavado. Informes: Sr. Cueto, Muralla y Aguacate Teléfono A-3516. 32281 20 jul.

SE ALQUILAN LAS CASAS SIGUIENTES

Amistad 6, bajos, piso moderno; precio $80. Las llaves en los altos. Trocadero 31 altos, piso moderno; precio $100. Las llaves en los bajos. Prado 96, segundo piso moderno; precio $160. Las llaves en el piso primero. San Lázaro 311, altos; precio $80. Las llaves en la bodega de los bajos. Aguila 146, altos; precio $65. Las llaves en los bajos. Aguiar 18, bajos; precio $80. Las llaves en la bodega de la esquina. Lagunas 111, altos; precio $70. Las llaves en los bajos. Galiano 26, bajos, para establecimiento $350 Las llaves en los altos. Somerueios 49, una planta, $40. Las llaves en San Ignacio 33. Informan. J. Balcells y Ca. S. en C. San Ignacio 33. Teléfono A-2766. 32078 28 jl.

PARA ESTABLECIMIENTO

Local corrido, cien metros. Cristo 25, entre Teniente Rey y Muralla. Módico alquiler. 32676 20 jl.

SE alquilan unos bajos en $45.00, frescos y con mucha agua, en Suárez 137, con sala, dos cuartos, comedor, baño y demás servicios. Informan: I-2601. 32672 21 jl.

SANTA Clara 14, un buen local para almacén o depósito, una cuadra del Muelle de Luz, montado sobre columnas. La llave en los altos. Informan Oficios 20. 32552 22 jl

Cerro

EN el Cerro, Unión y Ahorro 18, se alquila moderna casa mampostería, sala, saleta, dos grandes cuartos, dos patios, servicios sanitarios completos, con abundante agua. Informes Teléfono I-1595. La llave al lado. 32866 22 jul.

LO MEJOR POR $32

Casa de portal, sala, comedor, tres cuartos, cocina, ducha, servicios, patio, todo amplio y cómodo, donde no falta agua. Moreno número 21, muy cerca de la Iglesia y de la Calzada del Cerro, esquina Palatino. Condiciones: dos meses en fondo. Informes I-4604 o Moreno y San Cristóbal, bodega. 32503.—21 jl.

SE alquilan los modernos altos de Cerro 675, con balcón, sala, recibidor, cuatro cuartos, baño intercalado y servicio de criados. Informan en la misma y teléfono A-5867. 32561 25 jl

CERRO. Se alquila de nueva construcción, en la Calzada de Máximo Gómez 831, esquina a Monasterio; lo más alto y más fresco, 7 casas con sala, dos habitaciones, comedor al fondo, cocina de gas, servicios completos, agua caliente, dos casas de tres habitaciones, todas con tres toma-corrientes, teléfono, timbre eléctrico. Precios especiales: 55, 50 45 y 40 pesos. Vista hace fe. Ocho casas de planta alta y una de planta baja. Teléfono I-1357. Informan: en la misma. 32084 23 jl.

SE alquila una casa en San Cristóbal y Prensa, preparada para establecimiento. Informan en la bodega. 32185 21 jl.

ALQUILERES DE CASAS

SE alquila una casa Zaragoza 43-A, con sala, saleta, tres cuartos, cocina y sus servicios, portal y jardín. Llave en Santa Teresa 14-A, teléfono I-1245. 32489.—21 jl.

SANTO Tomás 13, Cerro. Magnífica esquina con accesoria adjunta, propia para industria o depósito, con pisos de granito. La llave en la bodega. M-7704. 32277 21 jul.

SE alquila o se vende, calle Daoiz número 64, una linda casa muy amplia, sala, saleta, dos cuartos, cuarto de baño, cocina de gas, luz eléctria Precio de alquiler 30 pesos. Informan Hospital número 11, U-3975. No se admiten corredores el dueño. 32315 23 jul.

SE alquilan dos casas acabadas de fabricar, una de planta alta y la otra de baja; la planta alta, compuesta de sala, saleta, dos cuartos, comedor y baño con agua caliente y cocina de gas y cuarto de criada en la azotea con servicio; y la baja con sala, dos cuartos, comedor, baño con agua caliente y cocina de gas en Primelles 37 en el Cerro, a dos cuadras del Paradero. Informan en Primelles 39. 32620 21 jl.

Jesús del Monte—Víbora

SE ALQUILA

En la Víbora, la hermosa y nueva casa calle de Carmen número 8, entre San Lázaro y San Anastasio a una cuadra de la línea de los tranvías y del Paradero. Se compone de portal, jardín, sala, cuatro cuartos, baño intercalado con varias piezas, comedor, galería, patio, cocina de gas pantry calentador de agua, garage. En los altos tiene tres habitaciones con baño intercalado, terraza, dos habitaciones y servicios para criados, precio módico. La llave en la casa de la esquina en el número 6. Informa el señor Bombalier en Cuba número 52, esquina a Empedrado, bajos. 32821 29 jul.

SE alquilan casitas acabadas de fabricar a 20, 23 y 28 pesos. Informan Octava número 54 esquina a Milagros. 32828 24 jul.

ALQUILO o vendo la hermosa residencia Chalet de dos plantas en Armando y Gustavo, Reparto Santa Amalia, Víbora. Su fabricación primera, mampostería, su terreno mide 2168 varas Informarán en el mismo de 8 a 11 a. m. y de 2 a 5 p. m. Teléfono U-1652. 32823 24 jul.

ALQUILO modernos frescos bajos Durege 19 entre las dos líneas carros Santos Suárez, sala, comedor, tres cuartos, baño intercalado completo, demás servicios. Llave en 21. Informes: I-3644, A-5620 32840 24 jul.

ALQUILO frescos altos Fábrica 55, frente al parque, sala, saleta, tres cuartos, demás servicios. Llave bajos. Informes I-3644, A-5620. 32842 24 jul.

SE alquilan dos casas altas, muy frescas frente a los carritos, con dos cuartos, sala, comedor, patio, servicios y cocina. Informan en las mismas a todas horas, Concha e Infanzón, panadería. Teléfono I-2341. Se dan baratas. 32845 27 jul.

ESTRADA Palma 219 entre Mayía Rodríguez y Sola, tres cuartos, cocina, baño completo alto y a la brisa, dos cuadras tranvía $32.00, dos meses fondo, gran patio. 32847 23 jul.

SE alquilan los altos y los bajos, independientes, de la moderna casa Vista Alegre entre Strampes y Figueroa, Reparto Mendoza. Cada piso consta de portal, sala, tres cuartos, baño intercalado, comedor, cocina, pantry, baño y cuarto de criado y entrada de servicio independiente. Hay además un garage. Precio $70 mensuales cada piso. La llave en San Mariano y Cortina en el mismo reparto. Informan: O'Reilly 40, teléfono M-9038. 32887 25 jul.

MUY BARATAS

Se alquilan dos hermosas casas altas, muy ventiladas, acabadas de pintar, San Mariano y José Antonio Saco, frente a los Colegios Champagnat y Nuestra Señora de Lourdes, con cuatro habitaciones, sala, comedor, doble servicio. Telf. I-3457. 32879 29 jul.

CHALET de dos plantas, General Lee número 3, entre Concejal Veiga y Bruno Zayas, muy fresca y cómoda, con garage, se alquila Informan en la misma de 1 a 4 y media. 32886 24 jul.

SE alquila casa dos plantas, bien construída, fresca, José A. Cortina entre Milagros y Libertad, Víbora. Llave esquina de Milagros. Informes Tel. F-5557. $80 mensuales. 32644 2 ag.

VIBORA

Pedro Consuegra o sea Laguerela esquina a Primera, altos frescos, 4 dormitorios y demás dependencias. Tiene agua segura, alquiler barato. Informes, en los bajos. 31776 20 jul.

ALQUILO, sin estrenar, altos Tejar 5, entre 8a. y 9a., Lawton, sala, saleta, tres cuartos, comedor, servicio intercalado, terraza; carritos por la esquina; precio $40. Los bajos, portal, sala, dos cuartos, $35. Informan en la misma. 31537 20 jl

CASITAS A $20.00

Se alquilan en San Benigno entre Rodríguez y San Leonardo, independientes, acabadas de construir, dos piezas, baño completo, cocina. Informes: San Benigno 8. 29709 30 jl.

SE alquilan tres casas en la Víbora, a saber: una en la Calzada de Jesús del Monte 438, entre Luz y Pocito, portal, sala, hall, con cuartos a ambos lados, saleta, baño, cocina, instalación eléctrica en toda la casa y hasta en su gran patio, éste con algunos árboles frutales; también instalación para cocina de gas. Tiene para-rayos. La llave, al lado. Otra contigua a la de San Francisco, esquina a Delicias, el punto mejor y más alegre de la Víbora, con todas las comodidades y dos ventanas a la calle, 50 pesos. Y otra: los bajos del 438 1|2 en la Calzada, entre Luz y Pocito, fresca y alegre, con portal, sala, dos habitaciones, cocina y demás comodidades. Trato directo, de las tres casas en los altos de esta última, número 438 1|2. Teléfono I-1132. 32528.—20 jl.

SE alquila en Luyanó, una casa Santa Felicia número 27, con cuatro cuartos, sala, saleta y demás servicios. La llave en Guasabacoa en la bodega. Informes: Teléfono U-2362. 32443.—24 Jl.

SE alquila la casa calle Santa Catalina 33, Víbora. Tiene sala, comedor, tres habitaciones y demás servicios. Para verla de 1 a 5 p. m. 32339 21 jul.

VIBORA. Se alquilan los ventilados y muy frescos altos para corta familia y por poco alquiler, de Cortina 44, entre Santa Catalina y Milagros, Reparto Mendoza, a media cuadra de la línea de Santos Suárez. 32425.—22 Jl.

SE alquila un local para carnicería donde hay 60 vecinos y no hay ninguna en seis cuadras y otro para barbería. Acosta y Goicuría. Informan en la bodega Santos Suárez. 32466.—22 Jl.

SE alquila la casa de Mangos número 102 con sala, comedor, tres cuartos, gran cuarto de baño, cocina y patio. Informan en el Mercado de Tacón número 42. 32492.—21 jl.

ALQUILERES DE CASAS

VIBORA. Se alquila la casa Carmen 19 con jardín, portal, sala, saleta, tres cuartos, baño, cocina, traspatio. Tiene agua La llave al lado. Informes: F-3529. 32712 20 jl.

ALTOS, COMODOS Y FRESCOS

Alquilo J. del Monte 156. Sala, saleta, tres cuartos, uno azotea, gabinete, terraza en $70. Llave al fondo. Informes: Monte 350, alto. Teléfono M-1365.

CASAS POR ESTRENAR

Víbora, se alquilan, Pocito 8 altos, $55 Tiene cinco cuartos, sala, saleta, baño intercalado, cocina y calentador de gas. La llave en la bodega. Informes: Monte 350, altos. Teléfono M-1665.

POCITO 10. LETRA A

por Delicias, alquilan bajos, tres cuartos sala y comedor, baño, cocina de gas $40 Fresco, cómodo, bonito. La llave allí. Informes: Monte 350. Teléfono M-1265.

SOTANO DE 106 METROS

planos, 2 1|2 puntal, alquila. Pocito 10 por Delicias, Víbora y ventilado, propio para distintos fines. La llave allí. Informes: Monte 350, altos. Tel. M-1265. 32649 21 jl.

SE alquila la bonita y fresca casa Avenida de Acosta 34, está a cuadra y media de la calzada. Tiene jardín, y cuarto para criado. La llave en la bodega. Informan: San Anastasio 30. Tel. I-3326. 32716 20 jl.

SE alquilan los ventilados altos de la Calzada de Jesús del Monte 352 esquina a Santa Irene. Informan en los bajos. Teléfono I-1342. 31297 20 jl.

SE alquila la bonita casa Revolución 51 entre O'Farrill y Avenida de Acosta a dos cuadras de la calzada. La llave en la bodega de Acosta. Informan San Anastasio 80. Teléfono I-3326. 32714 20 jl.

SE ALQUILAN

Tres naves de armazón de hierro, con mil doscientos metros de superficie, propias para depósito, garage u otra industria. Situación buena. Calzada de Jesús del Monte, frente a la Quinta de Dependientes, con entrada por esta calle y la de San Joaquín. Pueden verse a todas horas. Se da contrato largo. Informes: Aguiar y Hermano. Aguiar No. 116. Teléfono M-1782. 32622 21 jl.

VIBORA. Alquilo altos de San Francisco y San Anastasio, cinco cuartos, baño completo, mucha agua, muy reajustada. Informan en la misma y por el Teléfono I-1622. Café Los Castellanos. 32613 21 jl.

BUENA Vista, se alquila un espléndido chalet moderno, lujosa casa, todas comodidades, agua abundante, jardín, frutales, garage. Informan: Teléfono F-1691. 32621 22 jl.

SE alquila el bonito y cómodo chalet de Luis Estevez 72. Es de dos plantas. La llave en el No. 70. Informan San Anastasio 80. Teléfono I-3326. 32715 20 jl.

VIBORA. Se alquila en la calle Concepción a una cuadra de la Calzada, le pasa el tranvía, la fresca casa acabada de pintar, con sala, saleta, tres habitaciones y baño en $45. El dueño Animas 143, altos. 32450.—21 jl.

EN $40 se alquila Tejar 7 entre 8a. y 9a. en el Reparto Lawton; le pasa el carro a media cuadra. Portal, sala, saleta, tres cuartos grandes, patio, traspatio, baño intercalado, y cielo raso, propia para tener 200 gallinas. Informan: M-5187. 32664 24 jl.

SE alquila el precioso chalet en la calle Vista Alegre 70 frente al Colegio Marista, lo más alto de la Habana, con jardín, portal, sala, comedor al fondo, dos baños de los más lujosos; 4 cuartos, cocina, cuarto de desahogo y traspatio y agua caliente 70 pesos. Se alquila una bodega en la calle Vista Alegre esquina a Luz Caballero. No tiene bodega en tres cuadras alrededor. Puede vender $150 diarios. La llave al lado. Informan a todas horas. 32691 21 jl.

SE alquilan varias casitas planta alta y bajos, con dos habitaciones, cocina, baño y servicios sanitarios, pisos de mosaico. Precio $15 con luz, hasta las 11 de la noche, dos meses en fondo o fiador solvente. Informan Cuba 31, bufete doctor Oscar Fernández, teléfono A-7060. Las llaves en poder de la encargada. Reparto Ojeda, calle Herrera núm. 25, Pasaje entrada, derecha, Luyanó. 32548 22 jl.

EN Santos Suárez, se alquila una hermosa casita acabada de fabricar, calle Unión esquina a Libertad, propia para matrimonio, muy fresca y con un gran patio, para cría. Se puede ver en la misma de 3 a 6 p. m. Teléfono A-5891. Pérez. 32555 22 jl

PARA COMERCIO E INDUSTRIA

alquilo en Arroyo Apolo, buena esquina, mampostería, agua, luz, teléfono, largo contrato, baratísima, para tostadero, taller, etc., paga menos contribución que en la Habana. Terreno sobrante. Informan en la misma, Agramonte y Gómez, Barrio Azul, teléfono I-1712. 32596 20 jl.

ALQUILO moderna casa en Avenida Estrada Palma 65 entre O'Farrill y Lagueruela, Víbora. Altos: recibidor, cuatro cuartos, baño y terraza. Bajos: sala, comedor, dos cuartos, baño intercalado, repostería, cuarto de criados, jardín y portal. La llave en la bodega La Cubana. Informes Teléfono A-6420. 32637 20 jl.

VIBORA

Calzada Jesús del Monte número 587 entre Catalina y Mariano. Casa grande, 6 dormitorios y demás dependencias. Gran patio, terraza al fondo, mucha brisa, portal alegre. Calzada. Alquiler barato. Hay agua. 31777 20 jul.

MUNICIPIO y Rosa Enríquez, pasaje, se alquila una casita para corta familia con abundante agua. Informan en la bodega. 32148 20 jl.

PASAJE La Mambisa Víbora. Se alquilan varias casitas, sala, comedor, dos cuartos, baño, chalet La Mambisa informan Dolores y Porvenir, teléfono I-1241. 32156 22 jl

SE alquila en Lacret entre Estrampes y Juan Delgado una casa con portal, sala, comedor, tres cuartos, galería y servicios, con agua caliente. La llave en la carnicería. 30650 20 jul.

AL COMERCIO

En la esquina de Toyo se alquila un salón con 349 metros, acabada de fabricar. J. del Monte, 257. La llave al lado e informan F número 248, teléfono F-5432. 31487 20 jl

ALQUILERES DE CASAS

SE alquila la fresca y bonita casa San Buenaventura 14 entre Concepción y Dolores. Tiene tres cuartos, recibidor, sala, comedor, baño con agua caliente, cuarto y servicio de criados. Precio $55. Informan en San Francisco 26 o por el Teléfono F-5406. La llave en la bodega de la esquina. 32628 25 jl.

Marianao

SE alquilan los altos de la casa calle 11 número 26, Vedado, compuesta de tres habitaciones, sala, comedor, cuarto de baño, cocina de gas y carbón, un cuarto para criado y terraza. Agua abundante. Informan San Ignacio 25, teléfono A-4200. José Rey Martínez. Las llaves en los bajos de J esquina a 11. 32851 29 jul.

SE ALQUILAN

dos naves. Ganan $40. Calzada de Zapata esquina a B. Doble línea de carritos por su frente. Servicio de azotea. Teléfono F-1023. 32683 22 jul.

SE alquila la espléndida casa Mendoza y Font, en La Ceiba, Marianao. Consta el primer piso de recibidor, sala, comedor, cuarto escritorio y cuarto de baños, cocina y repostería y además dos cuartos, comedor y baño de criados. El segundo piso tiene cinco cuartos, recibidor y dos baños. Garage con dos cuartos y baño y el jardín tiene tres cuartos de manzana. Informan: F-1779, H y 21. Vedado. 32735 24 jl.

GANGA. En la Avenida 1ra. entre 10 y 11 del Reparto Almendares al lado de la escuela Mendoza y a una cuadra de la línea de la Playa, se alquilan dos hermosas casitas, modernas, con abundante agua, compuestas de sala, dos habitaciones, un baño intercalado con cuatro aparatos y agua caliente, cocina y patio, precio $25. Informan en las mismas y en Villegas 99, teléfono A-0157. 32334-35.—19 jl.

BUEN Retiro, Steinhart y Avenida de Columbia. Portal, sala, comedor, hall, 4 habitaciones, baño completo con agua caliente, cocina, garage, cuarto criado, gran patio con árboles frutales $75.00. Tranvía en la puerta. 32201 26 jl.

SE alquila acabada de fabricar, linda casa frente al parque Japonés. Marianao, sala, tres cuartos, gran baño, comedor, cocina, un cuarto y servicio criados y garage. Precio de situación. 32128 19 jl

SE ALQUILA QUINTA EN LA LISA

Con frente a la Calzada y a los Parques de la Coronela. Tiene casa amueblada, moderna, de lujo, de dos plantas, otra casa de vivienda, departamentos servicio, garage tres máquinas, jardines, bosque, frutales, etc., etc. Tranvía de La Lisa con paradero en la Quinta. Alquiler mensual: $460.00.

Informa:

MR. BEERS

Presidente Zayas (O'Reilly) 9 y medio.

Teléfono A-3070.

32368—20 jul.

SE alquila casa Pluma número 6 frente al Asilo Truffin, apropósito para establecer una Escuela de Enseñanza, para lo que reune especiales condiciones. Informan en la Víbora, I-2547. 30371.—21 Jl.

ALQUILO ESQUINA

Lo mejor del Reparto Almendares. Para cualquier giro no siendo tienda mixta. Doble línea carros por el frente. Calles 9 y 18. 31235 23 jul.

Vedado

ALQUILO los modernos altos, Baños No. 6, Vedado. Casa con seis grandes habitaciones, sala, saleta y terraza. Agua abundante. Llave en los bajos. A Caos. M-1238. F-4187 32725 22 jl.

ALTOS fresquísimos a cinco minutos del Vedado, cuatro cuartos, $30. Su dueño, Belascoaín 31, de 5 a 6 tarde. 32605 20 jl.

COMPAÑIA CUBANA DE EDIFICACION EN EL VEDADO

Resuelto el problema de la vivienda confortable a precios razonables: con y sin muebles.

Dos cuartos con baño privado completo, luz y elevador toda la noche. $24.00

Dos cuartos baño privado, luz y gas. . . . $32.00

Dos cuartos baño privado, terraza, luz y gas $35.00

Apartamentos verdaderas casitas de sala, cuarto, comedor, baño, cocina de gas desde $24.00 a $45.—13 entre 18 y 20, dos cuadras del tranvía. Servicio de comida en la misma.

TELF. F-5678

E 1745 25 jl.

EN la calle de 16 entre 19 y 21, Vedado, se alquilan hermosas casas acabadas de fabricar, muy frescas, compuestas de sala, hall, recibidor, tres habitaciones, baño intercalado, comedor al fondo, cocina de gas, servicio de criados, agua caliente, y fría en abundancia, teléfono, timbre eléctrico. Fácil y rápida comunicación con la Habana, a una cuadra de los tranvías de las calles 23 y 12. Informes en la bodega de la esquina. Precios con arreglo a la situación. 32513.—24 jl.

ALQUILERES DE CASAS

CHAILET moderno Vedado, Se alquila en $215. mensuales, contrato por año, hermoso chalet, calle 10 entre 17 y 19, Vedado, compuesto de portal, saleta, sala, comedor, seis cuartos, tres baños, cada cuarto con sus closets, cocina, pantry, dos cuartos de criados con su baño, garage y cuarto de chófer. Para más informes teléfono F-2254. 32564 24 jl.

SE alquilan los frescos y amplios altos de 13 esquina a F., Vedado, con sala, comedor, cinco grandes cuartos, hall, dos baños completos, dos cuartos de criados con sus servicios, garage para una máquina. Informes: Teléfono A-6420. 32638 20 jl.

VEDADO. Se alquilan en $80 los altos de 23 No. 456 entre Pasaje Crecherie y 10. Comedor, sala, 4 habitaciones, baño y cocina, cuarto y servicio de criados. Las llaves en frente. Jardín La América. 32710 20 jl.

ALQUILO casas nuevas, Vedado, con todas las comodidades modernas. Las hay de varios precios en 23 esquina a 6. Se atiende al jardín y limpieza de la entrada y aceras por cuenta del dueño. Puede verse de 7 a. m. a 12 m. Para informes: Sr. Rodriguez. Obispo 16, altos. 32639 20 jl.

VEDADO. Alquilo modernos bajos de la casa número 426 en la calle 25, entre 6 y 8, con jardín, gran portal, sala, cuatro habitaciones, comedor, baño completo y servicios. La llave en los altos de la esquina. Informes Teléfonos: F-4992 y A-3974. 32669 21 jl.

SE alquila un chalet en el Vedado, en la calle 10 No. 9 entre 11 y 13, con todo el confort moderno y acabado de pintar. 32662 16 ag.

CALLE 25 entre Paseo y Dos, Vedado, se alquila con seis habitaciones, baño intercalado, sala, saleta, comedor, cocina de gas. Las llaves en la misma. 32688 20 jl.

VEDADO. Se alquila casa con portal, sala, recibidor, cuatro cuartos, baño intercalado de lujo, comedor, pantry, cocina de gas y calentador, cuarto y servicios de criados. Se atiende al jardín y limpieza de la entrada y aceras por cuenta del dueño. Puede verse de 12 a 6 p. m. Calle 10 entre 15 y 17. Alquiler: 125. Informa: Sr. Rodriguez. Obispo 16 esquina a San Ignacio. 32640 20 jl.

SE alquilan preciosos altos próximos al Hotel Cecil. Calzada 86 A. entre A y B Informes para verse en los mismos, altos de 1 a 5 p. m. 31983 20 jl.

C, entre 21 y 23, 209, alquila casa de terraza, sala, comedor, cinco cuartos, cocina y servicios. Teléfono F-4252. 28067 20 jl

SE alquila bonita casa Dos esquina a 25, Vedado, jardín, portal, terraza, sala, saleta de comer, 4 habitaciones, baño completo, cocina de gas, cuarto y servicio de criada. Llave e informes 23 esquina a Dos. Sra. viuda de López. 29210 30 jn.

VEDADO. Alquilo la casa B No. 3. Precio $60. La llave en la bodega de 5a. Su dueño: Manzana Gómez. Tel. A-2989 31920 22 jl.

EDIFICIO CHIBAS

G, esquina a 25, Vedado, teléfono F-2743. Se alquilan casas con todas las comodidades modernas, muy frescas con sala, comedor, cocina, dos baños y 3 o 4 cuartos, con servicio de agua caliente, elevadores y garage. 31982.—23 Jl.

SE alquila una casa de dos plantas acabada de fabricar en 15 y 20, Vedado, cinco cuartos, baño intercalado. Teléfono F-1403. 31802 20 jul.

23 ESQUINA A M.

VEDADO

SE ALQUILAN

APARTAMENTOS

PARA FAMILIAS

Lugar alto, fresco y saludable. Elevador "OTIS". Agua abundante. Precios módicos.

INFORMAN:

O'Reilly 11. Dept. 507.

Telf. A-4817.

E 1699 15 d 2 Jl.

SE alquilan los altos de una casa recién fabricada en la calle 15 número 113 entre 18 y 20, Vedado, tres cuartos, sala, comedor, servicios sanitarios modernos, cocina de gas o carbón. Informan en los bajos. 32188 20 jl

SE alquila la hermosa y fresca casa, calle Quinta 36, al lado del garage, compuesta de jardín, portal, sala, saleta, cuatro cuartos, cocina, baño intercalado, servicios sanitarios completos y servicio de criados. Alquiler $100. Informan Teléfonos A-4358. M-6263. Altos Droguería Sarrá. 32371.—22 jl.

VEDADO. Calle 10, número 138, entre 13 y 15, se alquila el piso bajo, propio para corta familia. Es moderno, tiene closets y le pasan cerca todos los tranvías. Precio 80 pesos. 32438.—21 Jl.

ATENCION COMERCIANTES

Esquina K y 21. Vedado. Alquílase local listo para Carnicería, otro puesto frutas, con cocina y servicio. Portero informa o Teléfono M-3848. 31772 28 jul.

EDIFICIO Tavel, 21 y C, alquila casa, sala, comedor, dos cuartos, cocina y baño. Otra de sala, comedor, cuatro cuartos, cocina y baño, cuarto y servicio criados. F-4252. 32318 14 Ag.

ANUNCIESE EN EL "DIARIO DE LA MARINA"

ALQUILERES DE CASAS

VEDADO. Se alquila la planta baja de la casa calle 19 entre D y E, jardín, portal, sala, comedor, tres cuartos, baño, cuarto y servicio de criado, cocina de gas. Informan en Dos No. 8 entre 9 y 11. La llave en la bodega de la esquina 32612 22 jl.

SE ALQUILAN

los modernos y ventilados altos, Zapata esquina a Dos, compuestos de sala, hall, comedor y tres cuartos y servicio de baño completo, con abundante agua fría y caliente. Precio $60. La llave e informes en los bajos o por el teléfono F-4965. 32474.—21 Jl.

VEDADO. Se alquila una casa en la calle 12 número 192 entre 19 y 21, informan al teléfono F-4520 y otra de planta alta en 13 número 475, entre 10 y 12, con 4 cuartos grandes, sala, comedor, muy fresca, en 55 pesos. 32381.—20 Jl.

Extrarradio

SE alquila en la carretera de Managua, pueblo de Mantilla, a cinco minutos del paradero de la Víbora, moderno chalet de tres habitaciones, sala, comedor, baño moderno completo, con agua abundante y luz eléctrica, elegante pérgola y garage, con 1600 metros de terreno y muchos árboles frutales, cerca Peerless, alquiler módico. Informa B. González, Cuba número 108. Teléfono A-9198. 32867 27 jul.

SE alquilan en San Antonio de los Baños, una esquina propia para establecimiento y una casa para familias, todo acabado de fabricar. Pueden informar en San Antonio, Claudio Dopico S. en C., Francisco Olavarría y Prieto y Ca., en esta capital: Vda. de Humara y Lastra, S. en C. Muralla 85. Teléfonos A-3498 y M-9093. 32456.—31 Jl.

2.—ALQUILERES DEPTS.

Habana

LAGUNAS 64

ALQUILO hermosa sala. Garantizo que no la hay más fresca ni más hermosa en la calle, preparada para familia decente o para oficinas, comercio o consultorio. Precio de situación. Es casa de honorable familia. Lagunas 64, antiguo. Teléfono U-5047.

ALQUILO departamento de tres habitaciones con servicio y agua abundante en la azotea con o sin muebles. Reina 28 altos. Teléfono M-8398. 32783 20 jl.

NO necesita irse al extranjero a veranear. En San Lázaro 470, tiene los apartamentos más claros y más frescos de la Habana, con agua abundante, hechos a todo lujo en estilo Renacimiento Florentino. Vestíbulo de mármol con pinturas estilo de Rafael en las Loggias del Vaticano. Puede vivir tan cómodo como en casa propia por solo $90 o $95, según el tamaño del apartamento. Morales y Ca. Arquitectos. A-2973. F-1236. E 1790 8 d 19 Jl.

ALQUILO un departamento y una habitación matrimonio sin niños u hombres solos, todo vista a la calle. Maloja 27 altos esquina a Angeles. 32550 21 jl

SE alquila un departamento en Compostela 138, con balcón a la calle, compuesto de tres habitaciones, servicios sanitarios y cocina completamente independientes. Precio: $45 mensuales. Otro interior de dos habitaciones, cocina y servicios sanitarios. Precio $32.00. 32595 20 jl.

SE alquila departamento alto, interior, con tres frescas habitaciones, cocina, cuarto de baño y dos grandes azoteas, escalera y pasillo en los bajos, con puerta a la calle en completa independencia en la calle de la Salud No. 23 a dos cuadras de Galiano, en $40 al mes. La llave al lado y dueño en Zapotes No. 9. 32659 21 jl.

DEPARTAMENTO

Cristo 25, segundo piso, tres habitaciones, baño completo y cocina de gas. Agua por motor. Informes: primer piso. 32675 20 jl.

SE alquila un departamento con dos balcones para la calle, altos en Monte y Rastro, la entrada por Rastro, en la misma informan. 32416.—20 Jl.

SE alquila departamentos y accesorias Oquendo 9, esquina Animas. Informa en la misma. 32422.—20 Jl.

DEPARTAMENTOS de dos y tres habitaciones, con vista a la calle, a 22 pesos. Hay agua abundante. Fondo: mes y medio. Cristina 40, esquina a Concha. 32404.—23 jl.

SE alquilan en Lamparilla 34 un buen departamento de dos habitaciones y en Teniente Rey 28 una habitación, ambas con balcones a la calle, agua abundante y mucho orden de familias. Precios de situación. Teléfono M-5362. M-4465. 32257 20 jl.

SE ALQUILA

Un Departamento con tres habitaciones muy ventiladas, cocina gas, electricidad, servicio sanitario, altos, en Máximo Gómez 163, establecimiento, médico precio. Informes Monte 163. 31207 23 jul.

ALQUILAMOS apartamentos, edificio Vidal y Blanco, Infanta y San Lázaro con sala, comedor, tres cuartos y servicios modernos. Precios de $50 y $60. Informan: Galiano 95. Tel. A-5007. 31591 20 jl.

FRENTE Secretaría de Gobernación se alquila manífico departamento, para profesional u oficina. Tacón 4 A-7627. E 1702 indf 3 jl.

SE alquilan habitaciones altas y bajas a 12, 14 y 16 pesos, con luz en San Francisco 13 entre Neptuno y San Miguel a personas de orden. 31680 26 jl.

Barrios

ENGLISH lady wishes position as governess or companion with a good family going to the states, good references write to Room 47 Trotcha Hotel, Vedado. 32838 26jul.

EN el nuevo edificio por apartamentos en la calle F., entre 19 y 21. Vedado, se alquilan espléndidos departamentos, con todas las comodidades, desde 25 a 50 pesos. Tienen escalera de mármol y todos con vista a la calle. Informa el conserje, señor Fermín. 32884 23 jul.

VIBORA. Alquilo San Francisco 2, muy buen sitio para un gabinete, comercio o particular, mucho tráfico. Para informes en la misma. Teléfono I-1622. Café Los Castellanos. 32614 21 jl.

VEDADO. Se alquila un lujoso apartamento bajo en la espléndida casa F, entre Calzada y Línea, último precio 120 pesos, sin garage y 130 pesos con él. El portero dará más informes. 32437.—21 Jl.

VEDADO, "K" Y "21"

Terminado este lujoso edificio, alquílanse hermosos y ventilados apartamentos por estrenar para familias cortas, compuestos de comedor, sala, hall, uno o dos dormitorios, elegantes baños completos, cocina de gas, agua fría y caliente. Todos con cuarto alto para baules, etc Precios de $55.00 a $70.00. El portero informa o Teléfono M-3848. 31773 27 jul.

ALQUILERES DEPTS.

JESUS del Monte 291, casi esquina a Toyo, hermosos apartamentos modernos y baratos. Informa el encargado. Teléfono I-1218. 32553 22 jl

3.—ALQUILERES HABTS.

Habana

ALQUILASE $15.00 hermosa y fresca habitación a hombre solo. Es muy ventajosa para un soltero. Tejadillo número 26, último piso. A-7112. 32855 22 jul.

MANRIQUE 14, altos, se alquila una habitación con luz y llavín, clara y ventilada, a hombres o matrimonio sin niños, una cuadra de los carros. 32762 21 jl.

EN Compostela 117, bajos, entre Muralla y Sol, se alquila una habitación. Informes en la Cristalería. 32777 2 ag.

CUARTOS COMODOS

Alquilo Omoa 14 y $12: J. del Monte 156 a $14. Estos con luz y salita y habitación. Allí informan. 32648 21 jl.

MALOJA 77, altos, casa de moralidad, se alquila una espléndida habitación inmediata al baño, lavabo con agua corriente a caballero solo o matrimonio sin niños. 32690 27 jl.

SE alquilan en Zanja 128 B entre Aramburo y Soledad, muy buenas habitaciones con cocina y comedor, muy baratas. Es casa de moralidad y no falta nunca el agua. 32671 20 jl.

MONSERRATE 107

Frente al Hotel Roma. Se alquila una habitación en la azotea a hombres solos; casa particular. Informan: segundo piso. 32679 20 jl.

CAMPOAMOR, Obrapía 99, una cuadra Parque. Lujosas habitaciones sin estrenar, vista a la calle, con muebles o sin ellos, todas baños calientes. Teléfonos y criados. Módicos precios. 32652 1 ag.

CASA PARA FAMILIAS

Obrapía 51, Belascoaín 41 1|2 y Rastro 4 1|2. Habitaciones con y sin comida. 14 y 35 pesos. Centro comercial. Diez tickets, $4.00. 32562 21 jl

HABITACIONES

En el edificio Collazo, nuevo apartamento de corta y respetable familia, se alquilan tres habitaciones, juntas o separadas, con una o dos camas, con baño anexo, agua caliente, elevador a toda hora. Toda clase de confort. A caballeros solamente. Se cambian referencias. Pueden verse a toda hora. San Lázaro 254, quinto piso derecha.
E 1764 10 d 11 jl

SE alquila una fresca y amplia habitación amueblada con todo confort en Aguacate 12, primer piso, altos. 31281 23 jl.

A caballero solo alquílase bonita sala, con o sin muebles, San Rafael No. 48, A, altos, esquina a San Nicolás. 32178 20 jl.

CASA PARA FAMILIAS

Alquila habitaciones lujosamente amueblados, muy frescas, con y sin comida, servicio de ropa y criados; precios de actualidad. Baños con agua fría y caliente. Hay pianola y radio para los huéspedes. Manrique 123 entre Reina y Salud. 24751 27 jl.

Habana. Se alquilan habitaciones o departamentos para oficina en los altos de la casa Empedrado, 16, Informan: Arellano y Hermanos, Cuba, 50. Teléfono A-8297.

E 1628 ind 1 Jl.

MONSERRATE 93, altos, se alquilan habitaciones. Más informes en la misma 31459 8 ag.

EN casa particular Bernaza 16, altos, se alquila una habitación y se admiten abonados al comedor, también se sirven cantinas a domicilio por módico precio. Teléfono M-3965. 32445.—25 Jl.

SE ALQUILAN

Frescas y ventiladas habitaciones, con balcón al parque de Maceo. Precios de situación. Se piden referencias. Avenida de la República esquina a Padre Varela. 32117 23 jl.

EN Villegas 123, altos, se alquilan habitaciones amplias con balcón a la calle, agua abundante y comida si la desean. Teléfono M-4458. 32483.—20 jl.

SE alquilan habitaciones frescas, muy amplias y claras, para dos personas y un precioso departamento con vista a la calle; hoy queda desocupado uno muy cómodo y fresquísimo, con sus servicios y entrada independiente. Galiano 52, altos. 32532.—20 jl.

NUEVA casa. En los altos de La Emperatriz, entrada por San Miguel 43, al lado de El Encanto, se alquilan habitaciones a matrimonios o dos compañeros, con todo servicio Se exijen referencias. 32258 24 jl.

EN MALECON, casa de familia particular, se cede una habitación grande, amueblada con servicio completo a matrimonio sin niños. Se exigen referencias. Llame A-8318. 31866 20 jl.

BERNAZA 39 y 41, entre Teniente Rey y Muralla, alquilo habitación amplia y fresca, con lavabo agua corriente, nunca falta el agua. Se prefieren hombres solos. 32610 27 jl.

CALLE Zulueta 32, pegado al Teatro Payret, se alquilan habitaciones a personas de moralidad y Aguiar 57; Cuarteles 1; Cuba 80; Cuba 120; Compostela No. 110; Aguacate 122; Esperanza 117; Manrique 163; Animas 129; Virtudes 140 y Lagunas 85. 32650 25 jl.

FOLLETIN 43

B. M. CROKER

HIJOS DE LA SELVA

ADAPTACION DEL INGLES

POR

LUIS ROIG DE LLUIS

De venta en la librería "Cervantes", de Ricardo Veloso, Avenida de Italia (Galiano) No. 62. Tel. A-4958

(Continúa)

Naturalmente, se atribuyó el incendio a una mano mal intencionada; se creyó que sería una venganza contra el ingeniero forestal, porque perseguía sin tregua a los "pobres" cazadores furtivos; pero cuantas indagaciones se hicieron para averiguar la verdad resultaron infructuosas. Los guardas indígenas afirmaban que el incendio había ocurrido en una noche de lluvias torrenciales, que tenían por fuerza que haber apagado el fuego. ¡La destrucción del bungalow tenía que haber sido obra de los espíritus malos! Las cuadras y la cocina desaparecieron poco después, deshechas y llevadas lejos las maderas con maravillosa habilidad. En hordas acudieron los habitantes de las aldeas y poblados a buscar material para sus establos y cercas; hasta las cerraduras y la tapadera de la cisterna encontraron dueño muy pronto. Pocas semanas más tarde había desaparecido, cubierto por la hierba, que creció exuberante, todo rastro de Pahari. La ceniza sirvió de abono a la tierra fecunda, que hizo brotar de su seno una enredada maleza de plantas trepadoras que creció, opulenta, sobre el suelo que antes sustentó al bungalow y sus dependencias. Y tarde o temprano dirían, indiferentes, los que por allí pasaran: "Aquí estuvo el bungalow del ingeniero forestal". Pero muy pronto desaparecerán en el profundo mar del olvido Pahari, su historia y su misterioso fin.

CAPITULO XXI

El pequeño hogar de Trafford había experimentado una grandiosa metamorfosis. Con anuencia del propietario, y con la laboriosa ayuda de Scruby, se había mandado hacer el ingeniero una espaciosa despensa, lo que proporcionó a Milly un saloncito. Se pintaron de nuevo las paredes y ventanas, se cubrió el piso con esterillas nuevas, se contrató una excelente aja y se compró una tonga, el vehículo característico en las provincias centrales. Este carruaje, que tiene cierto parecido con los coches de caza y un toldo como el de los carros de baños, es arrastrado por dos bueyes, uncidos a una sólida lanza, sobre la que se sienta el conductor. Los pequeños bueyes, no siempre fáciles de dirigir, corren de una manera sorprendente y... hasta ¡¡se desbocan!! Hasta entonces había ido Trafford a caballo a todas partes sin permitirse el lujo de un medio tal de transporte, que todos, menos él, Scruby y los Castellas, tenían en Chandi. Mistress Heron tenía, además de la tonga indispensable en la época de las lluvias, un elegante cochecito tirado por ponnies, y hasta pensaba agenciarse un "auto", un "gharry de los diablos", como lo llaman los indígenas.

Trafford había marchado a Calcuta para recibir a su hermana. También se hallaban allí los Kennedies. Con arreglo al "protocolo" tenía que pasar miss Trafford algunos días en Karwassa, y sólo poco antes de Navidad se trasladaría con su hermano a Chandi.

Encantada de todas sus aventuras desembarcó Milly, desbordándole la alegría, el buen humor y el sentimiento de su independencia. Mistress Kennedy la llevó al titulado "Club de los sábados", donde la nueva estrella produjo sensación. Durante la mañana recorrían los hermanos la ciudad, haciendo una porción de compras para el bungalow; lo primero, un piano; después lámparas, porcelana, alfombritas, un sofá muy mullido, una mesita para té, telas indias bordadas y todo lo que creyeron les haría falta. Las telas bordadas llamaron la atención de Milly, que compró una porción de ellas de todos tamaños y colores; mientras Felipe pensaba que al principio le parecerían muy bonitas, pero a fuerza de ver tantas se hartaría de ellas. Y aunque Milly traía buena provisión de sombreros elegidos por ella y de los más modernos de París y Londres, no pudo resistir a la tentación de aumentar su colección con un ejemplar muy costoso, que hizo quedarse con la boca abierta a su hermano.

—¡Ah, chico! No tienes la menor idea de lo que cuestan las prendas de vestir de una señora—dijo probándose el valioso armatoste florido, a pesar de su resistencia—. ¡Ya verás cuando te cases! El sombrero que llevó mamá el día de su boda costó sesenta guineas, pero era algo nunca visto, y ella estaba guapísima con él. En Port-Said tuve unas letritas suyas, como ya te he dicho; estaban encantados porque los Caswells les habían puesto a su disposición su villa y su "auto".

—Quien te oiga creerá que eres una mamá que acaba de casar a una hija.

—Hoy, querido Feli, anda el mundo al revés. Las hijas hacen de señoras de compañía, educan a sus madres, y si éstas son viudas... procuran encontrarlas un marido. Pero con esto no quiero decir que yo me haya metido a casamentera de nuestra madre... ¡Mira! Me están entrando unas ganas tremendas de comprarme ese sombrero encarnado. El elegir es un verdadero tormento que no se le ocurrió a Dante, y como ves está solo el pobre, porque no puede comparársele a esas otras cachuchas que están en el escaparte. Y cuando esté en Chandi me desvelaré durante la noche acordándome de él.

—¡Por Dios, Milly, no compres más sombreros!—exclamó Trafford, separándola del escaparate—. En Chandi no vas a poder llevar ni la mitad de los que tienes; ¡como que podrías haber puesto una tienda! Allí no verás más que cascos tropicales y sombreros de marinero. Con un monumento como el que ahora llevas sobre la cabeza atraerás a todos los pavos reales del dschungel.

—¡Calla, salvaje! ¿Cómo puedes llamar un monumento a mi sombrero? Has de saber, joven de gusto estragado, que es una obra de arte salida nada menos que de casa de Lentéric, de París.

—No lo dudo; pero estoy seguro de que ninguno de los empleados de esa casa lo reconocería después que caiga sobre él un chaparrón de los de Chandi y compañía.

—¡Calla! No profetices semejante desventura. ¿Por qué lo dices?

—Porque me figuro a ese artefacto, con sus borlas doradas y sus plumas blancas, vencido por la humedad, terminando, con gran júbilo de Scruby, en el guardarropa de su teatro.

—¡Eres un hermano sin corazón! —exclamó Milly, dándole un cariñoso cogotazo—. Pero ¡no hay que asustar! Quiero disfrutar de todo lo que se presente en Chandi, aunque diluvie o... ¡granice...!, porque espero que voy a serles a todos un poco simpática; mucho no me atrevo a decir, para que no me llames jactanciosa.

—De eso puedes estar segura; al principio se quedarán todos con la boca y los ojos tan abiertos que les costará cerrarlos después, viendo tus trapitos y tus sombreros, por lo que te aconsejo que los vayas enseñando dosimétricamente.

Trafford estaba verdaderamente orgulloso de su hermana, que, aunque era la misma Milly de antes, se había convertido en una hermosura que le infundía una admiración religiosa.

Mientras los dos hermanos pasaban el tiempo en Karwassa jugando al tennis y al crocket, haciendo música y charlando, y Milly ayudaba a mistress Kennedy en el jardín, escuchaba sus consejos acerca de la dirección de una casa en la India y se hacía un lugar en el bondadoso corazón de aquella mujer, se estaba representando en Chandi una comedia con ribetes de sainete, Scruby se había enterado de que su jefe se había mandado hacer un traje en Calcuta, proveyéndose, además, de una porción de "armas de conquistas", entre ellas calzado, corbatas y varios frascos de esencias y brillantina. Sí; no se podía dudar: Maguire era un presumido que no concebía que las jóvenes no se enamoraran en seguida de él. "Si la hermana de Trafford es tan bonita como él guapo, y tiene, como cabe suponer, alguna fortuna, será tiempo de que piense en casarse... pero lo meditaré un poco", se dijo así mismo.

El astuto Scruby, que había adivinado sus pensamientos, recibió una mazana en el tennis con los brazos abiertos a su jefe, tan abiertos que pareció un viviente indicador de caminos en el cruce de una carretera, y con énfasis teatral le dijo:

—¡Ya está aquí!

—¿Sí...? No me extraña. Debieron llegar anoche. ¿La ha visto usted ya?—preguntó Maguire.

—No; acostumbro a ir siempre detrás de mis superiores.

—Pues entonces—dijo Maguire, reflexionando y retorciéndose el famoso bigote—iré esta tarde. A Trafford de seguro le parecerá bien.

—Naturalmente; creo que a eso de las seis, para que ella tenga tiempo de desempacar sus cosas, será una buena hora.

—Sí; el viaje desde Karwassa a Dongar es largo y aburrido.

—Pero menos aburrido que una cabalgada de treinta millas a través de los junglares... También iré yo esta tarde a hacer mi primera visita. No se debe demorar lo que se tiene que hacer.

—¿Dice usted que debo ir a eso de las seis? Pues iré a esa hora.

A las seis en punto Maguire, jinete en el mejor de sus caballos y hecho un figurín del último número de un periódico de modas para uso de los sastres, con zapatos de cuero color de avellana y unos calcetines de seda verde, se apeaba delante de la casita de los Trafford. Dejó oír el acostumbrado sonido evocador de los criados y preguntó si miss Sahib se hallaba en casa.

Con gran sorpresa vió asomarse a Chapman en la galería y le oyó decir:

—Adelante siempre, amigo mío.

Maguire se descubrió, pasó la mano por el negro cabello que brillaba como si fuera de charol, tiró un poco de la corbata y entró. La habitación estaba bastante obscura, porque no se habían levantado las persianas. Una señora vestida con un largo guardapolvo y cubierta la cabeza con una gorrita de automovilista coquetonamente sujeta bajo la barba por un velito de gasa azul, se levantó al verle entrar y se adelantó a saludarle. Era rubia, alta, y parecía muy guapa; sonrosadas las mejillas y unos ojos muy vivos bajo unas cejas casi obscuras. ¡Qué di-

M.E.C.D. 2016

ALQUILERES HABITACIONES

TEJADILLO 18, se alquilan frescas y ventiladas habitaciones, con lavabos de agua corriente. A hombres solos o matrimonio sin niños. 32594 20 jl.

ALQUILO habitaciones altas, claras y ventiladas, entrada independiente, a hombres solos. Desde ocho a quince pesos. Belascoain 31, por Concordia. 32604 20 jl.

AGUIAR 92, habitaciones a $10, $15, $18, $20, 25. Sol 79, habitaciones a la calle $27, $10, $12 y $18. Cuba 46, habitaciones a 15 y 12 pesos. Hay teléfonos. 32651 1 ag.

FAMILIA privada alquila un cuarto grande, dos balcones a la calle, amueblada, único inquilino. Razonable, muy céntrico. Dragones 13, 1o. piso derecha, dos pasos de Galiano. 32283 22 jul.

Barrios

SE alquila una hermosa habitación en San Bernardino 28, altos, entre Serrano y Durege, nunca falta el agua; teléfono I-5956. 32566 22 jl.

DOS habitaciones juntas o separadas alquilamos entrada independiente una cuadra de la Calzada de Jesús del Monte, casa particular. Dolores y San Leonardo, bodega. Teléfono I-1626. 32353.—20 jl.

4.—ANIMALES

SE vende el más bonito caballo andaluz y de más elevaciones que ha venido a la Habana. Es de pelo, alazán, con más de siete cuartas, de coche y monta. También se vende un magnífico Dog-Car y arreos nuevos de monta y coche. Este enganche ganó el premio especial del Secretario de Gobernación en el paseo artístico del mes de abril. Informan en Oficios, 88, almacén. 32174 24 jl.

MULOS, VACAS Y CABALLOS

Recibimos el lunes 75 mulos de superior calidad y propios para toda clase de trabajos. Tenemos mulos de uso y bicicletas nuevas, muy baratas. También recibimos 50 vacas Holstein y Jersey de lo más fino que se importa para Cuba, muchas de ellas registradas de pura raza. Tenemos caballos finos de Kentucky; marchadores y de trote a precios muy arreglados Visítenos y saldrá usted complacido. Vendemos a precios sin competencia. Harper Bros. Calzada de Concha 11, esquina a Fomento, Luyanó. Habana. 28329.—22 Jl.

VENDO dos novillas recentinas al primero y segundo parto, propias para una familia. Informan 10 de Octubre 563 1|2 Teléfono I-1763. 32032 28 jl.

6.—BONOS Y CREDITOS

COMPRO CREDITOS DEL GOBIERNO

aprobados por la Comisión de Adeudos. Cualquier cantidad. No venda, sin antes saber mi oferta. Manzana de Gómez, 318, Manuel Piñol. 31550 9 ag

8.—DINERO E HIPOTECAS

MUCHAS partidas en hipoteca doy para todos los barrios en casas o terrenos. Informa Rodríguez, de 12 a 2 y de 6 a 9 de la noche. Telf. I-6772. 32586 22 jl.

DINERO PARA HIPOTECA

Doy 10.000 pesos al 7 para la Habana; doy 4.000 al 8 1|2 para Jesús del Monte; Tomo $35.000 al 9 en primera hipoteca, con garantía de 85.000, para Jesús del Monte. Sr. Muñiz, Telf. M-3554, Aguila 70. Referencias a satisfacción. 32582 21 jl.

DINERO PARA HIPOTECA

al 7 y al 8 0|0 de $1.000 en adelante. Usted puede mandarme sus órdenes por escrito o personalmente y pasaré a informarle. Compro y vendo casas, solares y toda clase de establecimientos. Informes: Belascoain y Zanja en El Sol de Cuba, de 1 a 4. Manuel Ares. 32661 20 jl.

DINERO EN HIPOTECA PARA FABRICAR

Toda clase de facilidades
Cuba 81, altos, esquina a Sol
Teléfono A-4005
32692—1 agt.

TENGO PARA COLOCAR EN HIPOTECA $200.000.00

que los doy desde $500 en adelante al 7 y al 8 0|0 por un año o 10, pudiendo usted devolverlos por cantidades de $1.000 cuando usted quiera. Doy toda la facilidad que se quiera. Prontitud y reserva. Puede llamar al Teléfono FO-1015 o U-5735 y pasaré a verlo o pase por Belascoain 54, altos, entre Zanja y Salud. Sr. Quintana. 32711 20 jl.

DINERO HIPOTECA

Tengo para invertir en hipoteca varias cantidades sobre propiedades en la Habana o sus barrios, también sobre finca rústica, si ofrece garantía, le puedo resolver en el día cualquier operación, más bajo interés que ninguno de mis colegas, diríjase a Vallongo en Monte 317, A-1988. 32482.—20 jl.

Deseo tomar en primera hipoteca con buena garantía en propiedades 6 mil pesos interés pago el 8. Sr. Marín, Aguiar 59, tel. A-6283.
32328 21 jl.

Tomo en primera hipoteca sobre propiedad moderna 3 mil pesos interés pago el 8 y medio. Sr. Marín, Aguiar 59, teléfono A-6283.
32328 21 jl.

DINERO para hipotecas al tipo más bajo de plaza, en todas cantidades, con la mayor reserva y prontitud. Miguel F. Márquez, Cuba 50.
E 1611 ind 1 Jl.

EN hipoteca $500 a $4,000, sin comisión, Habana, Repartos, también $5,000 a $50,000, lo mismo segunda hipoteca. Neptuno 29 "Campoamor" 9 a 3 Díaz. 32309 23 jul.

NECESITO $18.000 AL 7½

Garantía casa una planta con 327 metros de terreno, zona comercial, valor: $40.000. Jorge Govantes. San Juan de Dios 3. Teléfonos M-9595. A-5181. 32192 24 jl.

CLAUDIO R. ARELLANO

Dinero en Hipoteca

Tel. A-8297. Cuba. 50.

E 1683 ind 1 Jl.

HIPOTECAS AL 6 Y MEDIO

Tengo dinero en cantidades sobre Habana, Vedado o Miramar.

JORGE GOVANTES

San Juan de Dios No. 3. Teléfonos: M-9595. A-5181. 32191 3 ag.

DINERO TENGO

En todas cantidades, para dar en primera hipoteca, desde el 6 y medio por ciento, según punto y garantía. Manzana de Gómez 318. Manuel Piñol. 31551 9 ag

7.—COMPRA-VENTA OBJETOS

VENDO sillas de Viena, nuevas y de uso, neveras, mesas para café y fonda, básculas, muebles para oficina. Sol 50. Teléfono A-2231. Entre Compostela y Habana. 32696 27 jl

"EL PEDAL" BICICLETAS Y ACCESORIOS

Velocípedos y Cigueñas. Bicicletas de niño y señorita. Bicicletas de paseo y carrera. Taller de reparaciones. Ponemos gomas a velocípedos, cochecitos y cigueñas. Precios moderados. Ramón Sánchez. Aguacate 50 entre O'Reilly y Progreso. Teléfono A-3780. 30885 21 jl.

INTERESANTE. Se venden 5 ventiladores corriente 110 y 220, de paleta, en buenas condiciones y muy baratos, Apodaca 58 entre Suárez y Revillagigedo. 32249 24 jl.

COMPRA-VENTA, OBJETOS

IMPORTANTE

SE VENDE UN POTENTE REMOLCADOR CUBANO, CALDERA ESCOCESA, DE 130 TONELADAS BRUTAS, CASCO DE MADERA FORRADO EN COBRE, Y DOS LANCHAS GASOLINERAS DE 7 Y 8 TONELADAS CADA UNA CON CAPACIDAD PARA VEINTE PASAJEROS. PARA INFORMES: DIRIJIRSE A UNITED FRUIT COMPANY. PRESTON, ORIENTE.
6810.—15 d 14.

LUJOSO PANTEON EN $500

Precio completamente rebajado. También los tenemos desde $200. Sólidamente construídos y en buenos lugares. Informa: Ramón Mons Grillo. Las Tres Palmas. Calle 12 número 229, frente al Cementerio de Colón. Teléfonos F-2557 y F-4568.
E. 1418 30d- 1 Jn.

5.—AUTOMOVILES

Ventas

VENDO dos automóviles Chalmers, 7 y 5 pasajeros, 75 pesos cada uno. Informan Teléfono F.O -7837. 32767 22 jul.

SE sacrifica un Chrysler 6 cilindros, por menos de la mitad de su valor, por tener que ausentarme. Está en perfectas condiciones por todo incluyendo su pintura y gomas que están nuevas. Se puede ver en el Paquete Barcelonés. Zulueta y Virtudes. 32791 23 jl.

PACKARD de 8 en línea, chapa particular, muy poco uso, con cuarto meses Se vende barato por embarcar su dueño. Informe en el teléfono A-2308. Juan Alvarez. 32854 27 jul.

SE vende un automóvil Hudson en magníficas condiciones y muy barato, puede verse a todas horas en Blanco 20, con $300.00 en efectivo, puede usted salir manejándolo. 32862 3 agto.

CUNINGHAN

Elegantísimo carro con amortiguadores Westinghouse. Costó siete mil pesos; se da en proporción y facilidades de pago. Véalo en San José 174. 32568 23 jl.

CHANDLER, 7 asientos 5 gomas nuevas. Perfectamente. Pruébelo. $300. Malecón 3-K, 2o., mañana hasta 11 noche desde 6. Regalado por ausentarme. Niño.
32585 22 jl

VENDO una guagua, está como nueva, con facilidades de pago. La doy con derecho a una línea. Informan en el Teléfono I-5682. 32623 20 jl.

GRAHAM Brothers. Vendo dos con carrocería cerrada en magníficas condiciones mecánicas, de 1 1|2 y 2 toneladas y un Dodge Brothers de 3|4 tonelada, también con carrocería cerrada, propio para cualquier giro. Informan en Pocito 56 entre Oquendo y Soledad. Garage. 32624 20 jl.

FORD. Vendo un camioncito de reparto en buenas condiciones. Informan Pocito No. 56, Garage. 32625 20 jl.

SE vende camión en chassis marca Minerva, acabado de ajustar. Está en inmejorables condiciones, propio para reparto o lo que quieran dedicarlo. Resiste hasta dos toneladas y media. Precio de situación. Jovellar entre Espada y San Francisco. Garage. 32699 20 jl.

SE venden dos camiones de cinco toneladas; uno con motor de arrastre, otro White, trabajando. Informes en Concha y Manuel de la Cruz. (Municipio). 32501.—26 jl.

SE vende un Chevrolet casi nuevo en doscientos pesos, puede verse todos los días de 6 a 9 en Aramburo número 3. Informan en Oficios 76, bodega. 32449.—21 Jl.

SE vende un Ford del último modelo en magníficas condiciones. Llame al teléfono I-5937. 32376.—22 jl.

SE vende un Chevrolet del 24 en $135. Puede verse en la calle 2 y 21 por la mañana, de 8 a 12. 32102 20 jl.

MOTOCICLETAS Harley-Davidson, por $275.00 modelos del 26, fácil manejo, 80 millas un galón de gasolina, la mejor agencia, el mejor taller. Agente para Cuba: José Presas. Avenida de la República 390, Habana. 26538 31 jl.

9.—ENSEÑANZAS

ESTUDIE POR CORREO

Hágase Tenedor de Libros, Taquígrafo, Corresponsal. Enseñamos o devolvemos el dinero. Nuestro método aventaja a las clases orales. Teneduría, Contabilidad Analítica (moderna), Cálculos, Gramatica, Correspondencia, Inglés, Alemán, Francés. Ingreso para el bachillerato. Pida folleto. Instituto Mercantil de la Asociación de Contadores. Apartado 1402, Habana. 32858 18 Agt.

ACADEMIA DE FRANCES, PIANOS Y LABORES DE MANO

Clases colectivas y particulares, por Profesoras graduadas de París. Clases nocturnas de 7 a 9 p. m. Se dan también clases a domicilio. Se hacen traducciones. Calle 4, número 253, entre 25 y 27. Teléfono F-2658. 32590 16 ag

THE ENGLISH COLLEGE

(El Colegio Inglés)

Quinta "San Antonio" — Real, 123 MARIANAO.—Teléf. F. D.-7048

ENSEÑANZA ELEMENTAL, PREPARATORIA, SEGUNDA ENSEÑANZA Y ESTUDIOS COMERCIALES

El lunes 5 de julio empezará el cursillo para alumnos internos y externos

E 1538—15d 24

ACADEMIA "Martí" de las señoritas González. Se enseña corte y costura, pintura, toda clase de labores y piano y solfeo, por profesora excelente. Teléfono U-2517. 30633 4 Ag.

ACADEMIA DE ESTENOTIPIA DIRECTORA M. A. ALVIRA

La estenotipia, (taquigrafía en máquina) es más rápida y fácil de aprender que la taquigrafía a mano.. Garantizada la enseñanza completa por correspondencia en tres meses. Dirección: 27 y E., Vedado. Teléfono F-5367. 28061 20 jl.

¡BAILE!

Por dos artistas que tienen mucha práctica y competentes, enseñan rápidamente Fox, Charleston, Tango, Vals y todos los bailes 6.50 pesos curso completo para un mes solamente porque embarca para los Estados Unidos. No es academia. Dragones 13, primer piso, altos derecha, casi esquina Galiano. 32282 22 jul

INGLES. Una señora americana da clases a domicilio a niños, señoras o caballeros. Informan de 12 a 5, calle 27 número 76, altos. 32801 21 jl.

GRAN ACADEMIA COMERCIAL DE IDIOMAS, TAQUIGRAFIA Y MECANOGRAFIA, UNICA PREMIADA EN EL CONCURSO PROFESIONAL CELEBRADO EL 28 DE MAYO DE 1922. COLEGIO ELEMENTAL Y SUPERIOR. DIRECTOR: LUIS B. CORRALES. LOMA DE LA IGLESIA DE J. DEL MONTE. TELEFONO I-2490. CLASES DE DIA Y DE NOCHE. INTERNOS. EN TODAS LAS LIBRERIAS Y EN ESTA ACADEMIA SE VENDE LA UNICA ARITMETICA MERCANTIL PRACTICA, CON PROBLEMAS DE TENEDURIA DE LIBROS, MAS UTIL Y MAS BARATA QUE SE CONOCE.
E 1602 ind. 1 Jl.

ENSEÑANZAS

SANCHEZ Y TIANT

Colegio de Niñas

AVENIDA DE SIMON BOLIVAR ANTES REINA, Nos. 118 y 126
La parte más alta de la Habana, 20 años de fundado. Bachillerato, enseñanza superior y primaria. Veinte afamados profesores. Alumnas internas, medio pupilas y externas. Teléfono A-4794. Se facilitan prospectos.
13854-55 30 sp.

ESTUDIO

MARIANO MIGUEL

ESCUELA LIBRE DE PINTURA

PREMIADO en la Exposición Nacional de Bellas Artes de Madrid. de 1904. Expositor de "Societé de Artistas Françeses" de París 1893. Diploma de Honor del Salón de Otoño de la Asociación de Pintores y Escultores de Madrid 1924. Jurado del Concurso Aguafuertes del Círculo de Bellas Artes Madrid 1923.

Clases de Pintura, Estética y procedimiento del color, Aguafuerte Repujado en cuero y metal Batik. Clases especiales para Arquitectos, Militares y profesores de Magisterio.

ESTUDIO

Edificio del

DIARIO DE LA MARINA

Telf. U-3094.

E 1713 ind. 1 Jl.

PROFESORA TITULAR DE INGLES

taquigrafía y mecanografía. Clases a domicilio y en su casa. Precios convencionales. Dra. Prats. I-1426, de 8 a 11 a. m. 32384.—26 Jl.

Academia de inglés "ROBERTS"

GALIANO 38. ALTOS
LAS NUEVAS CLASES PRINCIPIARAN EL DIA 2

Clases nocturnas 6 pesos mensuales. Clases particulares por el día en la Academia y a domicilio. ¿Desea usted aprender pronto y bien el idioma inglés? Compre usted el METODO NOVISIMO ROBERTS, reconocido universalmente como el mejor de los métodos hasta la fecha publicados. Tercera edición pasta $1.50.
E. 1444.—30d-5 Jn

PROFESORA DE CORTE Y COSTURA

Sistema Martí, por figurín, método simplificado, rápido. Bordados a máquina y mano, sombreros. Clases en su casa o domicilio. Teléfono F. O. 1459. 31012 22 jl.

PROFESOR DE VIOLIN Y MANDOLINA

RAIMUNDO TOLL Y DE HOYOS
Incorporado al Conservatorio "Pastor" Clases en su academia y a domicilio. F. V. Aguilera (Maloja), 122. Telf. A-0138. 30826.—21 Jl.

COLEGIO

DE NTRA. SRA. DEL SAGRADO CORAZON DIRIGIDO POR LAS R. R. DE JESUS MARIA

En este Colegio se admiten alumnas internas, medio-internas y externas. Se preparan alumnas para el bachillerato. Pidan prospectos. 10 de Octubre 416. Teléfono I-2634. 30844.—21 Jl.

PROFESORA de sombreros, enseñanza rápida y sólida; desde cortar las formas y sus trabajos (lo más chic); clases, corte Martí. Belascoain 126 Telf. M 8716. 30781 20 julio.

ACADEMIA "MARTI"

Directora señorita Casilda Gutiérrez. Corte, costura y sombreros. Clases a domicilio. Teléfono I-2326, San Mariano 3, entre 10 de Octubre y Buenaventura. 27862—24 jul

BAILES RUSOS, ORIENTALES, ACROBATICOS Y ESPAÑOLES

con castañuelas o todos bailes de salón, $10 mensuales grupos. Clases particulares. No academia. Casa de familia. Apartado 1033. Teléfono A-1525 Prof. Williams. 31781 11 Ag.

10.—EMPLEOS-DEMANDAS

Agentes

AGENTES VENDEDORES

Tenemos un invento cuya patente, No. 5683 nos ha sido concedida por la Secretaría de Agricultura. Es el más grande negocio para agentes, pues es una exclusiva completa para el que lo trabaje. Solicitamos hombres enérgicos y decididos, si son antiguos vendedores mejor, y que tengan buenas referencias. Para la Habana véanos personalmente en la Gran Fábrica de A. Queralt; San Miguel 179, Habana, de 8 a 10 dt la mañana; para el resto de la isla, escríbanos. 32802 21 jl.

AGENTES EN EL INTERIOR

Deseando poner sucursales en todos los pueblos, solicitamos una persona competente en cada localidad, que tenga buenas referencias y conozca el comercio. No es necesario capital, si usted es activo y está capacitado para manejar un establecimiento, escriba. No contestamos solicitudes, que no vengan acompañadas de 15 centavos en sellos para envío de prospectos e instrucciones. The Progress Co. Apartado 1513. Habana.
32451.—21 Jl.

11.—EMPLEOS-OFERTAS

Mecanógrafos y Taquígrafos

JOVEN graduado comercio, Estados Unidos, taquígrafo corresponsal, español inglés, práctico teneduría libros, cálculos, archivos, propaganda etc. solicita empleo permanente. Buenas referencias y garantías. Gener. Teléfono M-4925. 32729 21 jl.

Tenedores de libros

EXPERTOS tenedores de libros españoles se hacen cargo de toda clase de contabilidad por horas. I-4496, I-4770. Gadea y Pereiro. 32462.—20 Jl.

TENEDOR de libros español, competentísimo y con larga práctica, llevará su contabilidad a satisfacción, por horas y económico. Informará más ampliamente el señor Gerardo Villamil, calle Santa Clara 5. Teléfono A-8808. 31952.—28 Jl.

TENEDOR DE LIBROS

Con mucha práctica y buenas referencias, se ofrece para trabajar por horas en cualquier clase de contabilidad. A. R. Ray. Amistad 70 esquina a San Miguel Teléfono A-0584. 29870 31 jl.

EMPLEOS-OFERTAS

TENEDOR DE LIBROS

Se ofrece para llevar la Contabilidad general de cualquier almacén al por mayor, profesional, con diez años de práctica en Cuba, excelente letra, buen calculista, conocimiento del inglés y superiores referencias. Ha trabajado en ferretería y almacén de tabaco y tiene larga práctica en el control y manejo de muchas cuentas corrientes. Prefiere casa estable y de algún porvenir. Informes: Cuba 113, departamento 17 (segundo piso). 31408 24 jl.

12.—ESTABLECIMIENTOS

Arrendamientos

BUEN NEGOCIO CON POCO CAPITAL

Se arrienda una vidriera doble en el gran salón Arena Vedado, Avenida de Wilson y 18, frente al Paradero de los carros del Carmelo, abierto día y noche para la venta de dulces, lunch y helados. Precio: $60.0 0al mes. Se da contrato; ¡Aprovechen la ganga! Informan en el mismo Café. 32099 21 jl.

Ventas

FEDERICO PERAZA

Café Los Alpes, Reina y Rayo. Teléfono A-9374. Vendo y compro toda clase de negocios y doy dinero en hipoteca. Un hotel en $2.000, una carnicería en $2,000. Vende media res.

Vendo esquinas en el Cerro y Jesús del Monte. Infanta, Estévez, Santos Suárez y en la Habana.

BODEGA EN CALZADA

Vende garantizado $80 diarios, paga de alquiler $40, es un buen negocio para el que quiera establecerse. Para informes: Peraza, Reina y Rayo. Café. A-9374. Los Alpes.

OTRA EN MARIANAO

Deja $250 mensuales precio $6.000, no paga alquiler; tiene comodidades, para familia. Se dan facilidades de pago. Informan: Tel. A-9374.

VENDO BODEGAS

desde $1.000 hasta $25.000 en la Habana y sus barrios. Se dan facilidades de pago. Informa: F. Peraza. Reina y Rayo. Tel. A-9374.

VENDO CAFES, FONDAS, CASAS

de huéspedes de todos precios. Informa Peraza. Tel. A-9374. Vendo dos carnicerías, muy baratas en el centro de la Habana. Informa: Peraza. Teléfono A-9374.

UNA CASA DE HOSPEDAJE

con un buen contrato y buena venta con 21 habitaciones. Informa: Federico Peraza. Reina y Rayo. Café Los Alpes. Teléfono A-9374. 32869 3 Agt.

GRAN OPORTUNIDAD

Por tener que embarcarme vendo todo o parte de mi bodega en muy poco dinero, gran contrato, surtida y con crédito. Sr. Pérez. Valle 69, primer piso. 32789 20 jl.

POR enfermedad de familia se vende un hotel, café o fonda, con diez años de contrato. No paga alquiler. Las existencias tienen más valor de lo que pretendo. Precio $3.400. Mitad al contado y resto a plazos. No corredores. Informa Palacios, en Egido 16. 32547 20 jl

POR $350 vendo tienda de quincalla y ropa hecha, con armatostes, vidriera y caja contadora. Informan Palatino 4, Cerro. 32554 2 jl

ESTABLECIMIENTOS

Vendo buen café cerca de San Rafael y Galiano, con venta de $100 diarios, ocho años de contrato, $100 de alquiler, muy acreditada, precio $22.000.

Vendo gran café, paradero de la Víbora, 5 1|2 años de contrato, $130 de venta garantizada; paga $155. Precio, $25.000. Nota, en ambos se dan facilidades. Buenos locales en Neptuno, Monte y otras calles comerciales. Informan, Sr. Jesús Muñiz, Aguila 70, altos, teléfono M-3554. Referencias a satisfacción. 32581 27 jl.

BODEGA $4,500

en la Habana, buen contrato, alquiler $30 es cantinera. Informan: San Rafael y Oquendo, café, de 12 a 3. Alvarez.

BODEGA CANTINERA $9,000

sola en esquina, 8 años contrato, poco alquiler. Lo mismo se cambia por una finca. Se da o se toma vuelto. Urge hacer negocio por embarcarse su dueño. Informes: San Rafael y Oquendo, café, de 12 a 3. Alvarez.

BODEGA $5,800

en la Habana, buen contrato, poco alquiler. Se garantizan de 75 a 80 pesos de venta. Informes: San Rafael y Oquendo Café, de 12 a 3. Alvarez.

BODEGA $10,500

en el centro de la Habana, sola en esquina, 5 años contrato. No paga alquiler. Informes: San Rafael y Oquendo, café, de 12 a 3. Alvarez. 32689 20 jl.

GANGA

Vendo mi bodega bien situada y bastante cantinera, sola en esquina. Se da por muy poco efectivo y el resto largo plazo, muy poco alquiler, 8 años contrato, es un gran negocio. No corredores. Informes Dr. A. Pérez. Dominguez y Cocos. Teléfono U-3431. 32708 21 jl.

VENDO: BODEGA CANTINERA EN $18.000

Venta diaria de cantina $80 se deja a prueba en lo mejor de la Habana vendo otra bodega muy barata o la cambio por otro giro por no entenderla. Informes: Amistad 136. Benjamín.

VENDO: BODEGA EN $3.500

Que los tiene de existencia en buen punto de la Habana. Vendo otra en la Ceiba muy surtida, buena venta, en $5,000 por no ser del giro su dueño Informes: Amistad 136, Benjamín.

VENDO: UN CAFE BARRA PROXIMO

A los muelles con venta diaria de $180, tiene cinco años contrato y más de seis mil pesos en existencias. Se admite 9,000 pesos de contado y seis mil a plazos. Esto vale el doble. Informes en Amistad 136, Benjamín. Teléfono A-0379.

VENDO: UN CAFE LECHERIA EN $5,000

Con venta diaria de $80. Tiene local para familia y se puede poner cantina. Punto inmejorable y gran porvenir. Poca renta. Informes Amistad 136, Benjamín.

VENDO: UN CAFE BARRA PEGADA

Al Parque Central en $5,000 con un diario de más de $70. Facilidades de pago. Informes Amistad 136. Benjamín.

VENDO: UN HOTEL EN BUEN

Punto de la Habana vale $15,000 y lo doy de oportunidad en $10,000 con facilidades de pago. Tiene 26 departamento y un gran café y restaurant. Informes Amistad 136. Benjamín.

VENDO: CAFE Y HOSPEDAJE EN $4,000

Deja más de $500 mensuales libres Tiene una gran cantina y está en el mejor punto de la Habana. Informes Amistad 136. Benjamín.

CAMBIO: BODEGAS POR BARRAS

Cafés o por fondas o por cualquier otra clase de comercio. Si quiere negociar su establecimiento, venga a verme en seguida Amistad 136. Benjamín. Dando vuelto o recibiendo. Hago operaciones lo mismo en la Habana que en los barrios.

VENDO: UNA CASA HUESPEDES

En Galiano con 34 habitaciones, todas bien amuebladas en $3,500. Deja al mes libres $400. También tengo en Monte, Neptuno y Consulado muy baratas. Vendo varias casas de inquilinato. Informes Amistad 133. Benjamín.
50— 32344 30 jul.

ESTABLECIMIENTOS

BONITO NEGOCIO

Por no poder su dueño atender a una vidriera de cigarros, tabacos, quincalla y billetes, en estación de tranvías, se vende en $2,800, valiendo más de $3,000. Su dueño en el FO-1097, no corredores. 32434.—19 jl.

OCASION. Se vende la mejor y bien situada vidriera de tabacos, quincalla y billetes por embarcarse urgente, y otra en $650, buen contrato las dos. Razón: Bernaza 47, altos de la bodega, de 7 a 8 y de 12 a 2. S. Lizondo. 32534.—24 jl.

SE vende una fonda en condiciones, situada en la calle Neptuno 132, casi esquina Lealtad. Se admiten proposiciones. 31816 27 jul.

BODEGA

Buen punto, mucho porvenir. Máximo Gómez 143. Guanabacoa. 28307 22 jl.

PARA VENTA Y CAMBIO DE BODEGAS, CAFES Y BARRAS. VEA A SUAREZ, CERRO 537

entre Tejas y Buenos Aires. No se hacen negocios sucios ni se trata con paluchero. Dinero en hipoteca. Compro pagarés sobre bodegas. 30799 21 jl.

UN NEGOCIO IMPORTANTE

para el que desee establecerse con poco dinero, bodega sola en esquina. Tiene de existencias $4.000, con venta de $90 diarios. Véa la seriedad de este negocio. Teléfono U-1105. Pasaré a informar. 32666 20 jl.

$10, $15, $20, $25 Y $30

contadoras caoba, niqueladas. Nuevo plan de ventas. Aprovechen esta oportunidad. Hago cambios. Hay piezas de repuesto. Oficina Campanario 89. 28069 20 jl.

NECESITO UN SOCIO

con poco dinero, para comprar con otro. Informa: Suárez. Cerro 537 entre Tejas y Buenos Aires. 30800 21 jl.

SE vende una bodega por su dueño tener otro negocio a que atender en la misma o también se vende todo junto. Informan en Finlay, número 96. Teléfono U-1870. 32296 21 Jul.

GRAN CAFE

Cantina, vendo en lo mejor de San Rafael. Precio $11,000, vale 30,000 pesos. Informa Sr. P. Quintana. Belascoain 54, altos. U-5735 y FO-1015. 32711 20 jl.

13.—FINCAS RUSTICAS

Ventas

FINCA RUSTICA

Atención, frente a carretera, vendo o permuto por casa en la Habana, o finca frente al mar, con plaza, 3 1|2 caballerías tierra muy buena, en Santa María del Rosario; tiene buena casa de madera, río, 4.500 palmas y frutales. Informa J. B. Muñiz, Aguila 70, teléfono M-3554. Referencias a satisfacción. 32581 27 jl

FINCA RUSTICA

En la provincia de Santa Clara, se ofrece en arrendamiento una de 47 caballerías, aguada fértil, río La Palma y pozos, monte criollo y buen palmar, pasto labrado y otros, propia para potrero y caña, le pasa la línea del Central Alava. Para informes y precio diríjanse al señor Solís, calle B No. 173, Vedado. 32707 20 jl.

VENDO finca La Buelga, de 36.500 metros, carretera de Guanajay, entre Arroyo Arenas y Punta Brava, casa, garage, motor, pozos, gallinas, dos yeguas, bien sembrada y cercada. Dueño: I-4849 de 7 a 10 p. m. 32567 1 ag

FINICAS DE CAMPO

1 a 25 minutos de Luyanó, tierra de primera, con muchos frutales y 2 pozos, en $19.000.

2 caballerías en Wajay, tierra de primera, frente a carretera, con pozo, árboles frutales, caña y yerba en $18.000.

3 caballerías en Calmito, divididas por carretera, dos casas, árboles frutales, siembras, cafetos, etc. $29.000.

2 caballerías Arroyo Naranjo, frente carretera, casa habitable, mampostería, pozo fértil. $20.000.

2 caballerías en Managua, cerquita carretera, con pozo, arbolado y casa madera, $11.000.

2 caballerías en Rincón, frente carretera, fondo ferrocarril, dos casas madera y gran pozo. $20.000.

20 caballerías en los límites de Matanzas y Santa Clara, dos pozos, terreno bueno, atravesada por Ferrocarriles Unidos, 1 kilómetro de poblado, 14 años de vaquería, $17.500. Informes señor Muñiz, Aguila 70, teléfono M-3554. Referencias a satisfacción. 32582 21 jl

FINCA rústica, vendo acción finca en calzoda, platanal, vacas y gallinas, excelente casa, precio 600 pesos. Guanabacoa, bodega de Villa María. Díaz Minchero. 32413.—31 Jl.

14.—FINCAS URBANAS

Compras

COMPRO casa en la Habana entre Galiano y Belascoain y de Reina a San Lázaro. Precio de $15,000 a $20.000. Trato directo. S. E. Estrada, Presidente Zayas (O'Reilly) 23.

COMPRO casa en la Habana, barrio comercial, calle céntrica. Precio de $40.000 a $50.000. Trato directo. S. E. Estrada, Pte. Zayas (O'Reilly) 23.

COMPRO casa vieja en el Vedado, centro o esquina, calle de tranvía. Precio de $30.000 a $40.000. Trato directo. S. E. Estrada, Pte. Zayas (O'Reilly) 23. 32569 20 jl.

COMPRO casita 1000 pesos contado y 30 mensuales. A no más de 20 minutos de Reina y Belascoain. Escriba a José Suárez. San Carlos y Peñalver. 32411.—25 Jl.

COMPRA Y VENTA DE CASAS TERRENOS Y FINCAS RUSTICAS

DINERO EN HIPOTECA

MENDOZA Y CA.
Corredores
Obispo 63. Habana.

Dirigirse al Sr. Cruz Muñoz
Teléfono M-6921
Horas, de 9 a 11 a. m.

E 1685 ind 1 Jl

SE COMPRAN BIENES

En España, en las provincias de La Coruña y de Lugo y también se liquidan con pequeño interés. Informan en Industria 69. Teléfono M-5359. 30913 5 ag.

Fabricación

ANTONIO C. LUBARES CONTRATISTA

Se hace cargo de toda clase de construcciones. Reedifica casas antiguas. Financia y facilita el dinero necesario para las mismas. Enrique Villuendas 271 (bajos) Teléfono U-2340, de 12 a 1 y media. 32824 27 jul.

PROPIETARIOS

Si piensa fabricar o reformar su casa, le hago los planos y gestiono la licencia. Si desea le doy presupuesto y facilito firma facultativa. Gane tiempo y dinero. Teléfono I-5890. 32288 21 jul.

PROYECTOS PARA CONSTRUCCIONES

Planos, presupuestos, inspecciones y toda clase de informes técnicos. Teléfono M2817 27686 25 julio.

Ventas

VIBORA. Vendo casitas techos monolíticos, carpintería cedro, jardín, portal, sala, dos cuartos, comedor, baño completo, cocina, patio, traspatio, nada igual por $3,800.00. Víbora 626. Teléfono I-1216 32878 24 jul.

FINCAS URBANAS

CHALET EN VENTA

En lo mejor de la Víbora (Reparto San Miguel) chalet con 4 habitaciones y demás comodidades, se vende. Amplias facilidades de pago. Informa su dueño. A-8975, de 8 a 11 y de 1 a 4. 32739 21 jl.

SE vende finca pequeña fabricación media cuadra de la Calzada de Concha, mide 17 metros por 17 metros, se admite corredor, precio razonable. Informan Concha 19, ferretería. 32865 25 jul.

VENDO cerca del muelle, casa de seis plantas, acero y concreto, propia para hotel o almacén $230,000; otra en Jesús del Monte, media cuadra del tranvía, para clínica, dos plantas y media $45.000. Informa el señor González. J. del Monte 71, bajos, de 3 a 6. Teléfono A-6582. 32770 21 jl.

HORROROSA ganga. Se vende al contado o a plazos en $6.700 un magnífico chalet de mampostería, en la calle Andrés hoy San Miguel, entre Finlay y Anita. Víbora. Todo cercado de mampostería y cerca de 500 metros de terreno. Con calle adoquinada. Su dueño, Aguila 239. 32591 22 jl.

VENDO EN VEDADO

Chalet inmediato a 23, jardín, portal, sala, recibidor, comedor, pantry, cocina, un cuarto criados, garage, altos, sala, 4 habitaciones, gran baño, $20.000. Casa esquina a 19, con 560 metros terreno, árboles frutales, sala, comedor y cinco habitaciones; precio $18.500. Tengo solares y otras casas. Sr. Muñiz, Aguila 70. Teléfono M-3554. 32582 21 jl

SE vende una casa con portal, sala, recibidor, tres cuartos, salón de comer, cocina de gas y calentador y baño completo, patio y pasillos. Informes en Ntra. Señora de Regla, 4, Luyanó, calle de las Hijas de Galicia. Precio de situación, de 2 a 4. 32583 22 jl

SE vende una casa esquina de dos plantas, en la barriada de la Víbora, a una cuadra de la Calzada 10 de Octubre, dedicada a establecimiento, con una accesoria al lado; la planta alta se compone de sala, saleta, comedor, cuatro cuartos, baño intercalado, cuarto para criado con servicios aparte, cocina y servicios sanitarios. Mide 9 1|2 de frente por 23. Renta $160. Precio $19.000. No se admite intervención de corredores. Informes Vives 62, vidriera. 32606 23 jl.

VENDO EN LA HABANA

Calle Amistad inmediata a San Rafael, 2 plantas, moderna, $18.000; calle Aguila, inmediata a San Rafael, 2 plantas, 6 x 20, $21.000; Calle Galiano, 2 plantas, moderna, 350 metros, al terminar el contrado, $131.000; Calle Galiano, 2 plantas medio tiempo 7 x 28, $46.000; Lealtad, cerca San Rafael, 2 plantas 7 1|2 x 23, en $24.500; Escobar, 2 plantas, sala, comedor, cuatro habitaciones, en $21.500. Informa Sr. Muñiz, M-3554, Aguila 70. Referencias a satisfacción. Consulado, dos casas de dos plantas modernas. Rentan $245 mensuales, en $35.00 las dos. Muñiz. 32582 21 jl

VENTA DE CASA EN LA CALZADA DEL MONTE

Vendo una casa en la Calzada del Monte, en la parte más comercial, con 8 metros 25 centímetros de frente, por 25 metros de fondo, medida ideal para establecimiento. Precio: $28.000. Vendo en la calle de San Nicolás, a media cuadra de la calzada del Monte, acera de la sombra, una buena casa construída de dos plantas, con 200 metros de superficie. Renta $180 mensuales. Precio $25.00. Vendo una casa en la Calzada del Monte, construída de tres plantas, en la parte comercial, con un contrato por 5 años, rentando $285 mensuales en un solo recibo. Precio: $35.00. Es una buena inversión. Claudio de los Reyes, Cuba 54. Telf. A-9302.
32584 20 jl

EN Santos Suárez, próximo a la Calzada y entre las dos líneas, se vende linda casa de portal, sala, tres cuartos, lujoso baño, comedor, cuarto de criados, agua fría y caliente. Precio $8.700. Informa: Rico. Galiano 117. Tel. M-2000. E 1788 4d 18 jl.

SE VENDE UNA ESQUINA

Es la mejor de la Habana, acabada de fabricar. Garantizo que no hay otra mejor construída. Renta $600. Precio en $60.000. No corredores. Informes: Teléfono U-1105. Pasaré a informar. 32667 20 jl.

GANGA

Vendo una casa o la cambio por otra más chiquita, calle Carmen a una cuadra de la calzada de Jesús del Monte. Mide 12 por 40 metros. Tiene jardín, portal, sala, 4 cuartos, comedor, y cuarto de criado, cocina, patio y traspatio y doble servicio. Planta alta: sala, dos cuartos cocina y servicios. En horas de oficina. Aguiar 116, de 4 a 5. M-5304. 32717 21 jl.

PROPIA PARA VIVIRLA

en lo mejor de la calle B, del Reparto Almendares vendo casa moderna con frente a la doble línea con una medida de 472 varas y se compone de jardín, portal, sala, saleta, hall, 3 cuartos, comedor, cocina, baño intercalado, garage, cuarto y servicios de criados, patio y traspatio, pues saque bien la cuenta y usted verá que es una ganga en $9.500 pues con solo $4.500 de contado, el resto al 7 0|0. Informo solo a compradores Sr. P. Quintana. U-5735. Belascoain 54, altos y FO-1015.

UNA VERDADERA GANGA

solo por 5 días, vendo casa de esquina, moderna, con dos solares al lado por fabricar, rentando al mes $50.00, con contrato de 5 años que se lo di al bodeguero. Todo lo vendo en $6.500. Esta es una gran inversión pues usted sabe que los bodegueros siempre pagan. Informo a compradores en el Teléfono U-5735 o pase por Belascoain 54, altos.

DE OPORTUNIDAD

Finca nueva de azotea con tres establecimientos rentando 90 pesos mensuales la vendo en $9.000. Es una verdadera ganga.. Informa: Sr. P. Quintana. Belascoain 54, altos. U-5735 y FO-1015.

LA SITUACION PRONTO MEJORARA

Este es el momento de comprar una propiedad buena y barata, pues yo le vendo un hermoso chalet, hecho con mucho gusto. Mide 800 varas, de esquina, con jardín, todo alrededor; portal, sala, hall central, 4 cuartos grandes, baño lujoso completo, comedor especial, gran cocina agua fría y caliente, garage, amplio cuarto y servicios de criados, pinturas de aceite, carpintería de cedro, grandes rejas, preciosos jardines; da frente a la doble línea, situado en el Reparto de Almendares, próximo al gran chalet del general Montalvo. Precio en ganga 18,000 pesos. Lo puede comprar con solo $3.000 de contado y el resto a plazos como si usted pagara un alquiler. Informa su dueño, en la misma de 7 a 9 y de 12 a 2 Teléfono U-5735 y FO-1015. 32711 20 jl.

VENDO: UN HERMOSO EDIFICIO

Moderno casi esquina a Reina con 500 metros superficie y mil trescientos fabricación. Renta $700 mensuales. Precio $65.000. Amistad 136, Benjamín.

VENDO: EN MONTE, PROXIMO

Al Campo de Marte casa de dos plantas con comercio sin contrato, siete metros de frente, rentando $200, en $20,000 Informes Amistad 136. Teléfono A-0379.

VENDO: ESQUINA EN CARLOS

Tercero dos plantas 500 metros superficie, rentando $350 sin contrato. Precio 62,000 pesos. Amistad 136. Informes.

VENDO: ESQUINA PROXIMA

Al Campo de Marte moderna, dos plantas con bodega, renta $120. Precio 16,500 pesos. Informes Amistad 136.

VENDO: EN $14,000

Casa en Neptuno moderna, de una planta preparada para altos con comercio y buena renta. Informes Amistad 136.
50— 32344 30 jul.

VENDO contrato de casa en lo mejor de la Habana, tres líneas de carritos, propia para cualquier clase de giro, llamen a los teléfonos A-7621, M-4286, es un buen negocio. 32291 20 jul.

FINCAS URBANAS

VEDADO, OPORTUNIDAD, 12.500

casa sala, comedor, tres habitaciones, dos baños, cuarto para criados, llame a F.O -7698 y pasaré a informar. Steinhart esquina a Samá, Marianao, próximo a 23 y Paseo.

VEDADO, CALLE 17, URGE, CANTERIA

con 683 metros renta $300.00. Precio $42,000, llame al F.O.-7698 y pasaré a informar. Gerardo Mauriz, Steinhart esquina Samá, Marianao.

VEDADO, EN LO MEJOR DE LA CALLE 23

Magnífica casa con todas comodidadse, garage para tres máquinas, $49.500 facilidades de pago, llame al F.O.-7698 y pasaré a informar. Gerardo Mauriz, Steinhart esquina Samá, Marianao.

VEDADO, DE ESQUINA, A LA ENTRADA

Chalet estilo colonial, pisos de mármol, seis habitaciones, dos baños y demás. Precio $50.000, llame al F.O.-7698 y pasaré a informar, Gerardo Mauriz, Steinhart esquina a Samá, Marianao.

VEDADO, COLOSAL RESIDENCIA, ESQUINA, URGE

calle 17 con todo refinamiento moderno, es una gran oportunidad. Otra de dos plantas entre 17 y 23, próximo al Parque Medina, 7 habitaciones, dos baños y garage, cada planta $52,000, llame al F.O.-7698 y pasaré a informar. Gerardo Mauriz, Steinhart esquina Samá, Marianao.

VEDADO, ESQUINA, CERCA DE 23 Y PASEO, $27,000

sala, comedor y cuatro habitaciones. Precioso chalet parte alta, con garage, 23,000 pesos, llame al F.O.-7698 y pasaré a informar. Gerardo Mauriz, Steinhart esquina a Samá, Marianao. 32294 20 jul.

EN $3,150 cada una se venden dos lindas casitas iguales, que ganan 30 pesos cada una, alquiladas a buenos inquilinos; están situadas a una cuadra de los tranvías en Jesús del Monte, calle Dolores entre Lawton y San Anastasio, números 26 y 28. Trato directo a todas horas, en la Calzada de Jesús del Monte 438 1|2, altos, entre Luz y Pocito. Teléfono I-1132. 32529.—20 jl.

GANGA. Casa sin estrenar por $6.500. Se puede dejar algo en hipoteca. Está en la acera de la brisa, a una cuadra del tranvía. Consta de portal, sala, hall, dos cuartos, cocina, cuarto de criado y servicio, agua caliente y fría, garage y patio. Calle 3a. y 16. Reparto Almendares. Su dueño calle 18 entre 3a. y 5a. Diego Vega. Teléfono FO-1103. 32646 27 jl.

SE VENDE

Un hermoso local con armatostes, vidrieras y demás enseres, cerca los parques, se dan facilidades, largo contrato, poco alquiler. Informan Máximo Gómez 163. 31206 23 jul.

CASA mampostería con servicios, gana 60 pesos en 3,800 y reconocer 1,000; sala, tres cuartos, luz, y en la azotea 3 cuartos, servicios y luz, propietario señor Díaz. Teléfono I-1485. Luco letra T entre Municipio y Rodríguez, a todas horas. 28263—22 jul.

SE vende una casa en Jesús del Monte, Lawton, de mampostería en $3,500. Informes en el teléfono A-0641 de 7 a 11 de la mañana. 31120 23 jul.

Ganga, vendo en la Habana casa moderna tres plantas, frente de cantería, bajos con comercio renta 200 pesos, en 23 mil pesos. Sr. Marín, Aguiar 59, teléfono A-6283.
32328 21 jl.

VERDADERA GANGA

En $8.000 vendo mi nuevo y bonito chalet Cortina 9 entre Vista Alegre y Carmen, esquina del Parque Mendoza, compuesto de jardín, portal, sala, recibidor, tres habitaciones, baño intercalado comedor, cocina, patio, traspatio. Dejaría $3.500 en hipoteca. Informa en el mismo su dueño o por Teléfono I-2173. También vendo mis muebles. 32153 21 jl.

INFANTA, pegado a Carlos III, casa antigua con 190 metros de terreno con 12 de frente. Urge la venta. Informes teléfono M-9769. Martínez. 32135 24 jl.

ATENCION. Se traspasa contrato de una casa de cuatro plantas por apartamentos, todo alquilado. Informa José Menéndez, Egido 2, café Yumurí, de 3 a 5. 32509.—20 jl.

SE venden varias casitas y una hermosa casa juntas en el reparto Santos Suárez, renta $200, último precio, $20,000. Informan teléfonos I-1102 e I-3946, de 11 a 1 y de 6 a 8 p. m. 32426.—31 jl.

15.—HOSPEDAJES

Casas de Huéspedes

NUEVA casa de huéspedes. Habitaciones balcón a la calle, acera sombra, elevador, agua caliente, buena comida, apartamento dos habitaciones, baño intercalado, familias de moralidad. Precios reajustados. Tejadillo y Villegas una cuadra de Prado. 32684 29 jl.

CASA DE HUESPEDES

Galiano 117, esquina a Barcelona, alquilo habitación amueblada vista calle y ventilada, también admito compañero para otra, doy comida buena y barata. Teléfono A-9069. 32480.—23 jl.

BERNAZA 36 (Plácido), frente al Parque del Cristo. Gran casa de huéspedes. Se alquilan hermosísimas y fresquísimas habitaciones lujosamente amuebladas (y sin muebles) con balcón a la calle. Estricta moralidad. Magnífica comida. Precios módicos. Se habla inglés, francés e italiano. 31794 22 jul.

CASA DE HUESPEDES "LA APLANADORA"

Amplios y espléndidos departamentos con baño privado y amplias habitaciones. Todos con vista a la calle. Comida a la española. Reina 128, altos de La Aplanadora. 30917 21 jl.

CASA PARA FAMILIAS OBRAPIA 57

Los nuevos dueños ofrecen hospedaj. desde $30.00 en adelante, cuartos a la calle y hermosa terraza, baños de agua caliente. 29237 27 jl.

Hoteles

THE SAVOY

F esq. 15, Vedado. Tel. F-5270.

No se necesita ir al Norte

para pasar un verano agradable. La loma del Vedado reune todos los atractivos de los pueblos veraniegos americanos; cines, paseos, baños de mar, Tennis Club, a poca distancia del Golf Club, Yacht Club, Hipódromo, etc. En "The Savoy" LOS PRECIOS, INCLUYENDO TRES EXCELENTES COMIDAS DIARIAS EN MESAS SEPARADAS SON MODICOS. Todas las habitaciones con ventilación directa. Baños con abundante agua fría y caliente a disposición de todos los huéspedes; habitaciones con baño particular. Sesenta metros de hermoso portal, siempre fresco y con sombra. A media cuadra de los tranvías y del ómnibus de la calle 17; dos y media cuadras de los tranvías de la calle 9 (Avenida Wilson); doce minutos del Parque Central, tiendas, Teatros, bancos, etc.

LA CASA DE LAS ESTATUAS

E 1786 10 d 18 jl

HOTEL EL "CRISOL" LEALTAD 102

La mejor casa para familias. Todas las habitaciones con servicio privado, con agua fría y caliente a todas horas. Habitaciones desde $25.00 mensuales. Teléfono A-9158.
E 1616 ind 1 Jl.

HOSPEDAJES

HOTEL Luz. Se alquilan departamentos, con baño y sin baño, con comida y sin ella, con muebles y sin ellos; habitaciones con lavabos de agua corriente; precios por meses desde 25 a 150 pesos; por día desde un peso en adelante. Ocupa una manzana entera y tiene 125 habitaciones; la casa más barata de la Habana y la más fresca por sus amplios salones, recibiendo la brisa de la bahía. Hermoso panorama; para vivir fresco y amplio no hay como el Hotel Luz. Visítelo y se convencerá. Se han hecho grandes reformas estilo moderno. Los carritos pasan en la esquina para todos los lados de la ciudad. Oficios 35, entre Luz y Acosta. Teléfono A-3994.
29405—29 jul.

HOTEL "MAISON ROYALE"

Calle 17 esquina a J, Vedado, Situado en el mejor punto del Vedado, tranvía a la puerta. Habitaciones frescas y ventiladas con baños, agua caliente a todas horas. Excelente comida. Se alquilan cuartos. Se admiten abonados al restaurant.
29840 31 jl.

AVISO

El Hotel Roma, de J. Socarrás, se trasladó a Amargura y Compostela, casa de seis pisos, con todo confort, habitaciones con baño, agua caliente a todas horas, precios moderados. Teléfonos M-6944 y M-6945. Cable y telégrafo Romotel. Se admiten abonados al comedor. Ultimo piso. Hay ascensor.
E 1681 ind 1 Jl

HOTEL BRAÑA

ANIMAS 58. TELEFONO A-6787
Reformada esta casa, la ofrecemos a nuestros clientes. Casa especial para familias. Todas las habitaciones con baño privado. Admitimos abonados al comedor. Precios de situación. 29685 30 jl.

HOTEL "La Purísima". Se alquilan departamentos y habitaciones, con baño y sin baño desde 45, 80, 120 y 150 pesos mensuales; por días, habitación y comida para una persona, dos pesos en adelante. Hay capilla en la casa, misa los domingos a las ocho. Se hospedan varios sacerdotes. Exclusivamente a personas de estricta moralidad. Los tranvías por la puerta para todos lados de la ciudad. Máximo Gómez 5 (antes Monte), esquina a Zulueta. Teléfono A-1000. 29404—29 jul.

HOTEL "BILBAO"

(antes Harrigan)

Neptuno 1, 3 y 5. Teléfono A-9041 Los dueños de la horchatería La Bilbaina ofrecen en este Hotel, sus amplias y ventiladas habitaciones, todas con balcón a la calle y agua caliente y fría, baños privados. Excelente comida. Limpieza, economía y confort. Tiene elevador.
31112 22 jl.

HOTEL ESPAÑA

Espléndidas habitaciones, muy frescas para familias de gusto, con todo confort en Villegas 58, esquina a Obrapía, precios reducidos y excelente cocina criolla y española. English Spoken. Teléfono A-1832. 31378.—24 Jl.

16.—INSTRUMTS. DE MUSICA

VENDO, embarco; pianola moderna Stowers eléctrica, pedales $490; ventilador oscilante $15; victrola Victor $28; coqueta modernista $18; espejo fino $17. Escobar 111, bajos, cerca Salud. 32805 20 jl.

$85 REGIO piano de grandes voces, color caoba, flamante, marca Auto Piano. Oquendo 32 A entre Jesús Peregrino y Pocito. 32682 22 jl.

PIANOS Y PIANOLAS

De varias clases, garantizadas, modernas y nuevas, a mitad de precio. Defienda su dinero y no pegue lujos; hágase de un instrumento de marca y garantía por menos de la mitad de su valor. La Sociedad. Suárez 34. Teléfono A-7589. 32694 20 jl

PIANOS, pianolas e instrumentos al contado y en plazos módicos. Música impresa y estudios para todos los conservatorios. Pianos de alquiler, afinaciones y reparaciones. Calidad y bajo precio. Viuda de Carreras y Ca. Prado, 115, teléfono A-3462.
E 1618 ind 1 Jl.

AFINADOR de pianos. Experto en autopianos. W. H. Smith. El mejor en Cuba.

¡INDUDABLEMENTE!

Animas 35. Teléfono M-7478. Habana. 1570 30 d 1o. jl.

Pianos nuevos a plazos, 10.00 al mes; automáticos $15.00. Victrolas $8.00 mensuales.

JOHN L. STOWERS
San Rafael No. 29.
Teléfono A-3962. Habana.
E 1631 ind 1 Jl.

Pianos nuevos de las marcas Majestic, a $340.00, autopianos $450.00. Victrolas a plazos, $2.00 semanales.

JOHN L. STOWERS
San Rafael No. 29.
Teléfono A-3962. Habana.
E 1632 ind 1 Jl.

17.—MAQUINARIAS

Ventas

SE vende un magneto bueno, sirve para cualquier carro 4 cilindros, para verlo y tratar Muralla 86, altos. 32885 23 jul.

NO carezca de agua en su casa. Por la mitad de su precio le vendo una bomba con su motor, de medio uso todo. Puede verla en Lamparilla 84. 32597 21 jl

NECESITO un cilindro usado para tirar planchas de oro y plata. Nicolás. Bayona número 2. 32897 21 jul.

SE regala absolutamente gratis, por necesitarse el local, una caldera multitubular, propia para un tanque, etc. Y también se vende una caldera Babcock & Wilcox de 150 caballos, un motor de vapor de 100 caballos y tres donques duples. Todo muy barato. Pueden verse e informan en el Tejar "La Criolla" Puentes Grandes. 32902 25 jul.

FUNDICION Y PAILERIA

En Sagua la Grande se vende en muy buenas condiciones de pago una fundición y pailería con 2000 metros de superficie, muy barata, y preparada con máquinas y todo para empezar a trabajar. Para más informes dirigirse a Benito González Ovies, Cuba 108. Horas de 4 a 6 p. m. Teléfono A-9198. 31767 20 jul.

18.—MUEBLES Y PRENDAS

Ventas

MAQUINAS "SINGER"

Para talleres y casas de familia. ¿Desea usted comprar, vender o cambiar máquinas de coser, al contado o a plazos? Llame al teléfono A-8381. Agencia de Singer, Pío Fernández. 30286 30 sp.

M.E.C.D. 2016

MUEBLES Y PRENDAS

VENDO, por quitar la casa, varias camas, escaparates y lavabos, baratísimos. ...ina 28, altos. Teléfono M-8398. 32784 20 jl.

SE ARREGLAN MUEBLES

Gran taller de reparaciones de muebles finos y corrientes. Esmaltamos neveras a 15 pesos dejándolas como nuevas. Juegos de cuarto y de sala y de mimbre. Barnizamos a muñeca fina pianos y pianolas, victrolas, dejándolas como nuevas. La Casa Cazón. 23 No. 235 entre F y G. Teléfono F-2813. 31935 27 jl.

VENDO nevera caoba para café, un escaparate y un buró, tres lunas para cantina y vidriera frutas. Suárez 39. Argüelles. 32289 23 jul.

SE vende todos los muebles de una casa particular en Cerro 503, altos; esquina a Tejas. Todos los días de 10 a 11 y de 2 a 3. 29023 29 Jl.

MUEBLES de oficina de ocasión. Buró de cortina con tapa de cristal y silla giratoria 90 pesos, uno id. de cedro sin tapa y silla 40 pesos, uno id. de roble 2 pa 30; otros id. a 25 pesos. Buró de escribir dos torres con silla para máquina de escribir 70 pesos, buró de caoba plano dos torres silla 60, uno id. de cedro dos torres con silla 50 pesos, un id. de caoba de una torre con silla 35 pesos; un id. de roble color caoba dos torres con silla 50, otros varios de roble color caoba dos torres con silla a 35 pesos, dos mesas caoba planas a 20 pesos, tres carpetas escritorio con banquetas a 30 pesos; una prensa copiar cartas 12 pesos; mesitas de caoba para máquina de escribir o teléfono a 6 pesos, máquinas de escribir tenemos varias muy baratas. La Casa Cabarcos. Suárez 17 y 19, entre Corrales y Apodaca. 32452.—21 Jl.

GANGA. Vendemos una nevera refrigerador, nueva completamente. Apodaca 58 entre Suárez y Revillagigedo. 32250 24 jl.

COMPRAMOS

Muebles modernos (no tarecos) victrolas, pianos, objetos de arte, muebles de oficina, máquinas de escribir en buen estado, joyas finas, etc., etc. Pagamos bien y en el acto. Facilitamos dinero en préstamo sobre los objetos antes mencionados. La Sociedad. Suárez 34. Teléfono A-7589. 32693 27 jl.

INTERESANTE

Si usted necesita comprar muebles, no lo haga sin antes visitar la gran fábrica de muebles finos y corrientes, a precios baratísimos, especialidad en los encargos; también hacemos piezas sueltas a gusto del cliente. También damos presupuestos para armatostes y vidrieras a precios reducidos; háganos una visita y se convencerá. Calzada del Cerro, 540, por Arzobispo, teléfono I-4550. 32560 15 ag

SE vende a persona de gusto, un juego de comedor, fino, estilo Luis XVI, un piano de 3|4 de cola Chickering" y otros muebles, por tener que ausentarse. Se dan muy baratos. Calle Baños 174, entre 17 y 19, Vedado. Teléfono F-1342. 32642 20 jl.

MUEBLES de ocasión muy baratos. Juego de cuarto 3 cuerpos muy fino, con bronces 350 pesos; uno idem de comedor que costó 1,300 pesos y se da en 400; uno idem de sala con filete de bronce 200; varios juegos de cuarto escaparate de dos lunas, en caoba y color caramelo, con marquetería, desde $100; en esmalte de diferentes colores desde $80; Juegos de comedor americanos $60; en caoba con filete desde $100; de sala y recibidor, tenemos infinidad desde $75; Victrolas Victor" de gabinete con discos $100; una "Mignon de Luxe" flamante con discos $100; una "Columbia" gabinete con discos $80; dos magníficos baules escaparate a $35; e infinidad de objetos de utilidad que pueden interesarle y que liquidamos a tono con la situación. "La Casa Cabarcos". Suárez 17 y 19, entre Corrales y Apodaca. 32453.—21 Jl.

GRANDIOSA LIQUIDACION DE MUEBLES

Juegos de cuarto, tres cuerpos con bronces, compuesto de 7 piezas, $300. Juego de marquetería fina 120 pesos. Id. sin marquetería, $100. Id. americano chico, esmaltado, $90. Juegos de comedor, ovalados, 3 lunas y bronces, tamaño grande 175. Idem marquetería $100. Idem chico ovalados $100. Juegos de sala, esmaltados, 8 piezas $120. Idem estilo francés 16 piezas, $95. Idem estilo gótico, 16 piezas, $90. Idem internacional, 14 piezas, $65, escaparates modernos, de lunas, $38. Vitrinas redondas, $30. Aparadores redondos $28. Id. cuadrados $18. Coquetas $15. Fiambreras modernas, de lunas $15. Espejos dorados $70. Máquinas Singer, flamantes, $40. Neveras modernas de $20 en adelante. Camas de madera, modernas, $15. Espejos y mesa de consola, modernas, $20. Camas de hierro de $6 en adelante. Camitas $8, de rejilla a $12. Seis sillas y dos sillones de caoba, $25. Mesas de correderas redondas, $11. Variado surtido de lámparas de $3.00 en adelante. Sillones de portal de caoba $15 el par. Y tenemos toda clase de muebles sueltos a precios increíbles y gran surtido de joyas y ropa de caballeros, señoras y niños. Haga una visita a esta su casa y se convencerá. La Casa Ferro. Gloria 123, entre Indio y San Nicolás. Teléfono M-1296. 31562 23 jl.

PARA MUEBLES BARATOS DIAZ Y CHAO

ALMACEN DE MUEBLES Y CASA DE PRESTAMOS

Gran rebaja de precios en todas nuestras existencias. Novedad en modelos nunca vistos. También compramos muebles de uso, pagándolos más que nadie. Facilitamos dinero sobre prendas en todas cantidades con módico interés. Visítenos y se convencerá. Neptuno 197 y 199, esquina a Lucena. Teléfono U-5154. 31489 9 ag.

MUEBLES BARATOS

Ganará dinero si antes de comprar ve nuestro variado surtido en juegos completos y piezas sueltas; juegos de cuarto, marquetería, $110; comedor, $75; sala, $50; saleta, $70; escaparates, desde $10; camas, $7; cómodas, $7; sillas, $1.50; sillón, $3; y otros que no se detallan, todo en relación a los precios antes mencionados. También se compran y se cambian en

"LA PRINCESA"

S. RAFAEL. 107. Tel. A-6926

E 1612 ind 1 Jl.

MUEBLES Y PRENDAS

ARREGLAMOS, barnizamos y esmaltamos toda clase de muebles dejándolos como nuevos, especialidad en sillas de Viena de café. Teléfono A-6620. 32448.—23 Jl.

MUEBLES EN GANGA

"La Especial", almacén importador de muebles y objetos de fantasía, salón de exposición, Neptuno 155, entre Escobar y Gervasio. Teléfono U-5620.

Vendemos con un 50 por ciento de descuento, juegos de cuarto, juegos de comedor, juegos de sala, sillones de mimbre, espejos dorados, juegos entapizados, camas de niño, burós escritorios de señora, cuadros de sala y comedor, lámparas de sobremesa, columnas y macetas mayólicas, figuras eléctricas, sillas, butacas y esquinas doradas, portamacetas esmaltadas, vitrinas, coquetas, entremeses, cheriones, mesas correderas, redondas y cuadradas, relojes de pared, sillones de portal, sillas giratorias, neveras, apadores, paravanes y sillería del país en todos los estilos. Vendemos los afamados juegos de meple compuestos de escaparate, cama, coqueta, mesa de noche, chiffonier y banqueta, a $185.

Antes de comprar hagan una visita a "La Especial", Neptuno 155, y serán bien servidos. No confundirse, Neptuno 155.

Vendo los muebles a plazos y fabricamos toda clase de muebles a gusto del más exigente.

Las ventas del campo no pagan embalaje y se ponen en la estación. E 1614 ind 1 Jl.

DINERO

En pignoraciones sobre joyas, interés económico y en todas cantidades. La Nueva Mina, de Bahamonde y Fernández, sucesores de Ricardo Rivera. Bernaza 8. Teléfono A-3662. E 1692 30 d 1 jl.

VENDO juego cuarto 3 cuerpos con 12 piezas, de coaba, plumeado. Costó $1000; un juego comedor estilo Adams; un juego cuarto señorita; un juego sala, caoga, filete de bronce; uno mimbre, recibidor, una nevera, un librero, una pianola, una vitrina dorada y más cosas. Gervasio 59, bajos, entre Neptuno y San Miguel. 32537.—20 jl.

MAQUINA "UNDERWOOD"

Casi nueva, $50; otra, sin estrenar, baratísima, Remington, trabajando, $20 Reina 97, interior, tienda ropa, comisionista. Cedemos oficina. De 8 a 12. 32313 25 jul.

LA SEGUNDA COMPETIDORA

Préstamos y almacén de muebles. Se realizan grandes existencias de joyería fina, procedente de préstamos vencidos, por la mitad de su valor. También se realizan grandes existencias en muebles de todas clases, a cualquier precio. Doy dinero con módico interés, sobre alhajas y objetos de valor, guardando mucha reserva en las operaciones. Visite esta casa y se convencerá. San Nicolás 250, entre Corrales y Gloria, Teléfono M-2875.

RUFINO G. ARANGO

Se compran y cambian muebles y Victrolas, pagando los mejores precios. E 1615 ind. 1 Jl.

SE ARREGLAN MUEBLES

Antes de vender o cambiarlos por otros, que seguramente serán más malos, consulte con nosotros; nuestro taller, exclusivamente para muebles de uso, nos permite dejárselos mejor que nuevos; esmaltes ,tapices y barnices. Envasamos toda clase de muebles. Manrique 122. El Arte. Teléfono M-1059 29840 3 Ag.

AVISO. Vendemos neveras, sillas y mesas para café, fonda y otros varios muebles. Apodaca 58 entre Suárez y Revillagigedo. 32248 24 jl.

INTERESANTE

Si usted necesita comprar muebles, no lo haga sin antes visitar la casa González y Díaz, Neptuno número 167, teléfono U-5844 gran almacén de muebles finos y corrientes, y ahorrará usted dinero; vendemos al contado y a plazos. Las ventas para el interior, no pagan embalaje; visítenos y se convencerá.

NOTA:

COMPRAMOS MUEBLES LLAME AL TELEFONO U-5844

E 1617 ind 1 Jl.

CONTADORAS CAOBA

niqueladas, $10, $15, $20, $25 y $30. Nuevo plan de ventas. Aprovechen esta oportunidad. Hago cambios. Hay piezas de repuesto. Oficina: Campanario 89. 28069 20 jl.

IMPORTANTE. Vendemos cajas y archizos de acero, seccionarios de madera, burós planos y de cortina de roble y caoba. Apodaca 58 entre Suárez y Revillagigedo. 32251 24 jl.

POR EMBARCARME

Vendo pianola Aeolian, juego sala, espejo dorado, juego recibidor, juego cuarto. Pueden verse en Cortina 9 entre Vista Alegre y Carmen. Más informes por Teléfono I-2173. 32154 21 jl.

NO COMPRE

muebles sin antes visitar "La Casa Soto y Rivera". Precios sin competencia, juegos de cuarto cinco piezas, 75 pesos; id. comedor, 9 piezas, 67 pesos; de sala, 12 piezas, 74 pesos. Gran surtido en piezas sueltas. Ventas al contado y a plazos. Neptuno 211, casi esquina a Marqués González, teléfono U-2356. E 1417 30d-1 Jn.

PARA OFICINAS

Mlebles de ocasión, bufetes planos, burós de cortina, sillas giratorias, archivos y cajas de caudales. Villegas 6, por Bélgica (Monserrate), Losada, teléfono A-8054.

DINERO

No reparamos intereses. Préstamos sobre alhajas y objetos de valor.

LA HISPANO CUBA

Villegas 6, por Avenida de Bélgica, antes Monserrate. Teléfono A-8054.

COMPRAMOS

Muebles de oficina, archivos, máquinas de escribir, cajas de caudales y máquinas de coser Singer, los pagamos bien. Llame al teléfono A-8054, Villegar 6, por Monserrate Losada. E 1603 ind 1 Jl.

MUEBLES Y PRENDAS

MUEBLES

Juegos de sala, de 12 piezas $40; idem esmaltados; juegos de comedor desde $70; idem recibidor, de caoba y de cretona, con muelles; juegos de cuarto, barnizados, esmaltados y decorados, de varios precios; escaparate desde $12; sillones de portal, neveras, coches de mimbre de niños; aparadores desde $10; rolleros, libreros, sillas desde $1.50; vitrinas, lavabos $10; cómodas a $10 mesas desde $3; lámparas, camas de hierro 7; burós de cortina y toda clase de muebles sueltos a precios bajos. En San José 75, Teléfono M-7429. Nota: También se cambian. La Nuepa Moda. 32098 23 jl.

REFORME SUS MUEBLES U-3566

Ganará mucho dinero. Se los dejamos como nuevos, de cualquier modelo que desee. Se barnizan finos, corrientes. Tapizamos, esmaltamos, decoramos, forramos cojines. Hay escultor para toda clase de trabajos. Especialidad en mimbres. Taller Infanta 106 casi esquina a San Miguel. Teléfono U-3566. Se compran victrolas, fonógrafos y neveras de hierro Máquinas de coser. 28751 24 jl.

"LA NUEVA ESPECIAL"

Neptuno 191-193, entre Gervasio y Belascoain, teléfono U-5010, Almacén importador de muebles y objetos de fantasía.

Vendemos con un 50 por ciento de descuento, juegos de cuarto, juegos de comedor, juegos de mimbre y cretonas muy baratos, espejos dorados, juegos tapizados, camas de hierro, camas de pino, burós escritorios de señoras, cuadros de sala y comedor, lámparas de sobremesa, columnas y macetas mayólicas, figuras eléctricas, sillas, butacas y esquinas doradas, portamacetas esmaltados, vitrinas, coquetas, entremeses, cheriones, adornos y figuras redondas y cuadradas, relojes de pared, sillones de portal, escaparates americanos, libreros, sillas giratorias, neveras, aparadores, paravanes y sillería del país en todos los estilos.

Llamamos la atención acerca de unos juegos de recibidor finísimos de meple, cuero marroquí de lo más fino, elegante, cómodo y sólido que han venido a Cuba, a precios muy baratísimos.

Vendemos los muebles a plazos y fabricamos toda clase de modelos, a gusto del más exigente.

Las ventas del campo no pagan embalaje y se ponen en la estación o muelle.

Dinero sobre prendas y objetos de valor, se da en todas cantidades, cobrando un módico interés, en LA NUEVA ESPECIAL, Neptuno 191-193, teléfono A-2010 al lado del café El Siglo XX, Habana.

Compramos y cambiamos muebles y prendas. Llamen al U-5010.

También alquilamos muebles. E 1613 ind 1 Jl.

QUIERE UD. GANAR DINERO?

Mande arreglar sus muebles a la casa de Adega y Hno., nos hacemos cargo de toda clase de arreglos, tapizamos y hacemos fundas para muebles. Especialidad en barniz muñeca, esmalte y embasamos muebles. Luz, 28. Teléfono M-5069, entre Compostela y Habana. 30854.—21 Jl.

LAMPARAS EN GANGA

Se vende una lámpara de sala de bacarat, muy fina, en $300.00. Una lámpara de comedor, de bronce, en $100. Una lámpara de pie de mármol de Verona, en $80.00. Puede verse en la Casa Vilaplana. O'Reilly y Villegas. E 1599 ind 1 Jl.

LIQUIDO REGISTRADORAS

desde $25. Setenta modelos distintos, garantizados. Si pagan al contado, llevan gangas. Necesito local para nuevos modelos. Aprovechen comerciantes esta oportunidad. Campanario, 89| 3156 25 jl.

MUEBLES BARATOS "LA MISCELANEA"

San Rafael, 115

Escaparates $10, con lunes $25, aparadores $10, modernos $14; coquetas $14; juegos de cuarto $90 con marquetería $100; hay laqueados en esmaltes de sala, de cuarto, de recibidor, de todos precios, piezas sueltas, vitrinas $22; máquinas de coser, relojes, cuadros, camas de hierro de $8, burós, sillería de todos modelos, columnas $2; mesas correderas $8; peinadores, vestidores, sillas americanas en cantidades, lámparas, cheislongs $15; macetas, 6 sillas y dos sillones, $18; libreros, mimbres, juegos de comedor $75 y muchos más muebles que no se pueden detallar. Precios de verdadera ganga. San Rafael 115. José Guzmán, teléfono A-4202. E 1619 ind 1 Jl.

GANGA DE MUEBLES

Se vende en 300.00 pesos, un finísimo juego de cuarto, con 7 piezas incluyendo un escaparate de tres cuerpos. También un comedor de caoba, con bronces, en 250 pesos. Es ganga verdad. Véanse en Animas 84. 32287 23 jul.

ARREGLE SUS MUEBLES

No los cambie ni los venda por otros más malos; nuestro taller dedicado exclusivamente a reparación de muebles de uso. Si los tiene barnizados, se los esmaltamos en el color que usted quiera. Esmaltamos neveras, dejándolas como de fábrica. Entapizamos en todos estilos, especialidad en pianos, juegos completos laqueados y barnizados. Nuestro precio al alcance de todas las fortunas. San Miguel 182, teléfono U-3226. 31492 25 jl.

ARREGLO toda clase muebles, esmaltamos cualquier color cuarto, sala, recibidor, mimbres, neveras, barnizamos pianos, pianolas, tapizamos, renovamos cretonas, damascos, trabajos económicos garantizados. Teléfono I-3222. 26504.—1 Ag.

POR tener que embarcarme en este mes vendo los muebles de mi casa, son modernos y sumamente baratos. Aproveche la ganga, cuanto antes; juntos o sueltos. Romay 27, entre Monte y Omoa. 31612 20 jl.

20.—PARA LAS DAMAS

MANICURE-PEINADORA

¿Quereis tener las manos bonitas y elegantes? Llamen a Tomasa Martínez, que es la manicure y peinadora predilecta de la alta sociedad. A-0810. 29852 31 jl.

PARA LAS DAMAS

MECANICO. Limpia y arregla máquinas coser, cocinas gas y calentadores. Precio un peso cada cosa. Teléfono A-4519. F. G. Santos 31791 22 jul.

PELUQUERA de verdad, exclusivamente para damas y niños, se ofrece a domicilio; conoce todos los estilos. Está recomendada como competente y curiosa. Teléfono F-2690. 32171 24 jl

AGENCIA DE MATRIMONIOS

¿Quiere casarse aprisa y bien? La Wedding Agency Corporation of Havana puede hacerlo; diríjase a ella de un modo serio. Office General Riva Street 42, antes Empedrado 42 al cartero. Envíe cinco sellos para remitirle un reglamento y un expediente para que lo llene por el que se ha de regir respetuosamente. Guardamos absoluta reserva. Office Haurs 7 to 10 p. m. Adfrederic Ajamet. 30377 2 ag.

21.—PERDIDAS

Objetos varios

SE ignora el paradero del señor Juan Cobo Ortiz que lleva en Cuba más de veinte años, las últimas noticias de este señor datan de siete años cuando estaba viviendo en el pueblo de Güines. Es español, de la provincia de Santander. Cualquier dato que tengan del mismo se agradecería lo notificasen a su sobrino Luis Cobo Ortiz. Dirección Trocadero 38, altos, Habana. 32511.—23 Jl.

DE casa de Mr. Lindner, Country Club Park, frente al Lago, se ha perdido una perrita japonesa color carmelita, que tiene una nube en un ojo y entiende por Millita. Se gratificará al que la devuelva. 32559 21 jl

Personas

MAXIMO Ruigómez Diez, hijo de Máximo y Josefa, le busca su hermana Asunción Ruigómez de Barrera, de Santoña; fué a Cuba con su tío José Diez, al pueblo de Bolondrón. Contestar a Madame A. Barrera, Rue Manuel No. 5, 9 M París, France. 32556 20 jl

22. — SIRVIENTES-DEMANDAS

Criadas de mano

SE solicita una criada peninsular para hacer algo de limpieza y cocinar a corta familia. Calle 6 casi esquina a 5a. Reparto La Sierra. Teléfono M-8589. 32732 20 jl.

SE necesitan una criada de mano y una buena cocinera. Sueldo $30 cada una. También un muchacho español $15.00. Informan: Compostela 58, bajos. 32722 20 jl.

SE solicita una criada que sea formal y trabajadora. En Angeles 22, primer piso. 32793 21 jl.

SE solicita una criada de mano, práctica y acostumbrada al trabajo de casas finas. Ha de traer recomendación. Buen sueldo. Clzad 120, entre 6 .cvmfwypbg sueldo. Calzada 120, entre 6a. y 8a. Vedado. 32570 21 jl.

EN San Miguel 224-F, altos, entre Marqués González y Oquendo se solicita una criada que entienda algo de cocina y ayude a los quehaceres de la casa, para matrimonio solo. Sueldo 15 pesos. 32475.—20 jl.

Cocineras

SE necesita una cocinera peninsular, que sepa cumplir con su obligación, que sepa algo de repostería y que duerma en la colocación. Calle C No. 184, altos, Vedado. 32631 20 jl.

EN la calle I, número 15, entre 9 y 11, se desea una buena cocinera joven, para un matrimonio; sueldo 25 pesos y ropa limpia. Tiene que dormir en la colocación. Sin buenas referencias que no se presente. De 9 a 11 a. m. 32460.—24 Jl.

Cocineros

SE solicita un buen cocinero como socio industrial para un gran hotel que se va a abrir, si tiene algún efectivo más ventajas le daré. Informes 12 y 23, edificio Fonollar, preguntar por el dueño del edificio. 32508.—20 jl.

Chaufeurs

SOLICITO un chauffeur joven con recomendaciones, si no que no se presente. Abrirá de pie con gorra en la mano la puerta. Se vestirá limpio siempre con zapatos sanos y limpios; después de probársele se le dará uniformes, ropa limpia, comida, cuarto y 55 pesos. Entre por el tunel de 11 1|2 a 12 1|2. No vengan antes. N y 25. 32751 26 jl.

Varios

NECESITAMOS un jardinero español, que sepa injertar y de cultivos. Provincia Camaguey. Buen sueldo y viaje pago. Informan Villaverde y Ca. O'Reilly 13. Agencia seria. 32734 22 jl.

AGENCIA Internacional. Empleos de todas clases. Fanny, ex-empleada de la Agencia Beers, ha abierto su propia Agencia, pudiendo facilitar, inmediatamente, cualquier clase de servidumbre que se necesitara. Llame al Teléfono A-4175 y deme sus órdenes. Se habla español, inglés, alemán, húngaro y Rumano. 32658 20 jl.

23.—SIRVIENTES-OFERTAS

Criadas de mano

SE desea colocar una muchacha peninsular de criada de mano en casa de moralidad. Informan Obrapía 51. Teléfono A-3002. 32813 23 jul.

DESEA colocarse muchacha española de criado de mano, entiende de cocina. Informan J. del Monte 205. 32856 22 jul.

UNA joven peninsular desea colocarse de sirvienta en casa particular, tiene referencias. Informan en Vista Hermosa número 25 ,barbería, Cerro. 32843 22 jul.

SE ofrece una joven española para criada de mano o manejadora. Sabe su obligación. Tiene quien la garantice. Informan: Oficios 28, por Amargura. Teléfono M-9163 o M-1839. 32687 30 jl.

DESEAN colocarse dos muchachas en casas de moralidad; una de criada de mano o manejadora; la otra para cuartos y repasar. Informan Teléfono U-2386. 32680 20 jl.

SIRVIENTES-OFERTAS

DESEA colocarse una joven española, cuartos o criada de mano. Tiene buenas recomendaciones. Teléfono FO-1442. 32768 20 jl.

DESEA colocarse una joven española, criada de mano o manejadora, con referencias. Manrique 144. Tel. M-5171. 32755 21 jl.

DESEA colocarse una joven española de criada de mano. Sabe trabajar de todo, lo mismo para todo, siendo matrimonio solo; desea buen trato y puede cambiar referencias. Teléfono A-7920. 32779 20 jl.

A-7048. Se desea colocar muchacha española con seis meses en el país, de criada de mano. 32727 20 jl.

SE ofrece una buena criada o manejadora para acompañar una familia al extranjero o para cocinar y limpiar. Buenas referencias. Luz 40 1|2. M-1860. 32731 20 jl.

DESEA colocarse una joven peninsular de criada de mano o manejadora. Teléfono M-6694. Calle Flores No. 1. 32720 21 jl.

DESEA colocarse una buena criada de mano o para manejadora. Sabe trabajar y cumplir. También se ofrece una muy buena cocinera. Compostela 58. Teléfono A-4792. 32721 20 jl.

DESEA colocarse una muchacha española de criada de mano y entiende de cocina. Tiene referencias de las casas que ha trabajado y quien la garantice. Informan Teléfono M-5335. 32799 20 jl.

UNA joven española desea colocarse para cuartos o comedor, con inmejorables recomendaciones de las casas en que ha trabajado. Teléfono F-5945. 32761 20 jl.

DESEA colocarse una joven española de criada de mano o manejadora. Tiene referencias. Informan San Salvador 45, Cerro. Teléfono I-7155. 32788 20 jl.

DESEA colocarse joven española para manejar un niño chiquito. No le importa limpiar alguna habitación. Es trabajadora. Lleva tiempo en el país. No le importa dormir fuera. Teléfono F-4678. 32786 21 jl.

DESEA colocarse una muchacha española de criada o de manejadora. Sabe cumplir con su obligación y tiene buenas referencias. Informan Alcantarilla 20 Teléfono M-5636. 32774 21 jl.

UNA joven española desea colocarse de criada de mano o manejadora. Tiene referencias. Desea casa de moralidad. Informan Teléfono U-2386. Leonor. 32772 20 jl.

DESEA colocarse una española para limpiar habitaciones y lavar ropa. No le importa ayudar algo a la cocina. Informan: Santa Clara 29. Teléfono M-8467. 32780 20 jl.

DESEA colocarse una española de criada de mano o también por horas. No duerme en la colocación. Tiene referencias. Informan Aguila 114 letra A. Teléfono U-2387. 32740 20 jl.

SE ofrece una muchacha peninsular para criada de mano o manejadora; lleva poco tiempo en el país. Informan I-1025. 32580 21 jl

SE ofrece una joven española para criada de mano o manejadora. Tiene quien la garantice. Informan calle Sol núm. 13, teléfono M-5512. 32600 20 jl

DESEA colocarse muchacha española de mediana edad, para criada de mano o de cuartos. Tiene buenas referencias. Sabe coser y planchar. Informan en Manrique 107. Teléfono A-5052. 32629 20 jl.

DESEA colocarse una muchacha española de criada de mano. Sabe coser. Informan en A-5069. 32630 21 jl.

Criados de mano

SE ofrece un buen criado. Entiende de cocina; buenas referencias. Luz 40 1|2. M-1860. 32730 20 jl.

DESEA colocarse un joven para criado de mano o un garage o para casa particular. Es persona respetable y sabe su obligación. Informan M-9644. 32738 20 jl.

DESEA colocarse criado de mano peninsular práctico en todo buen servicio, trabajador, con referencias de las casas que estuvo. Teléfono A-4792. 32881 21 jul

Crianderas

DESEA colocarse criandera española de 20 años de edad, tiene abundante y buena leche y certificado de sanidad, se le puede ver su niño Clavel 32. Cerro. Teléfono U-4309. 32864 22 jul.

Cocineras

UNA cocinera de color que sabe cumplir perfectamente se desea colocar. Tiene buenas referencias, calle 3a. número 403, entre 4 y 6, Vedado. 32846 22 jul.

SE desea colocar una señora española para el servicio de un matrimonio de corta familia, sabe cocinar bien. Soledad 4, teléfono U-3894. 32850 22 jul.

UNA peninsular desea colocarse de cocinera, cocina a la española, criolla y francesa y repostería, tiene buenos informes, no duerme en la colocación. Estrella 62 altos, entre San Nicolás y Manrique. 32859 21 jul.

SE desea colocar una cocinera española en casa de moralidad. Sueldo 25 pesos y viajes pagos, para el Vedado; sabe su obligación. Informan calle 21 entre 10 y 12, habitación 16. En la misma una muchacha de 17 años para criada de mano o manejadora; tiene referencias; desea ganar 25 pesos; en casa de moralidad. 32572 20 jl

DESEAN colocarse dos muchachas españolas, una para cocinar y la otra de criada de mano, con familia buena. Llamen al Teléfono I-2940. 32769 21 jl.

DESEA colocarse una señora de mediana edad, formal y trabajadora, española. Se coloca de cocinera. Sabe cocinar a la criolla. No duerme en la colocación. Tiene buenas recomendaciones. Informan Salud y Chavez. Bodega. Tel. A-4797. 32756 20 jl.

DESEA colocarse cocinera peninsular. Cocina española y criolla, hace algunos dulces. Informan: Teléfono A-9552. 32749 20 jl.

COCINERA española desea colocarse. Ayuda a la limpieza; es formal, sin pretensiones. No duerme en la colocación. Teléfono U-2387, de 8 a 10 y de 3 a 5. 32750 21 jl.

DESEA colocarse cocinera peninsular para casa comercio o particular. Sabe toda clase de cocina y hacer postres. No luerme en la colocación. Tiene referencias. Salul 66. 32748 21 jl.

DESEA colocarse una buena cocinera. Cocina a la criolla y española. Duerme fuera, hace plaza y dulces. Tiene referencias. I-4283. 32744 20 jl.

SE ofrece señora americana para atender familia cubana o americana, sabe cocinar, lavar buena ropa, tiene buenas referencias. También se ofrece otra señora para cocina o lavado a familia americana solamente. Informes: Alcantarilla número 11. 31974.—19 Jl.

DESEAN colocarse dos muchachas españolas, una de cocinera y otra de criada de mano o manejadora. Llevan tiempo en el país. Tienen recomendaciones de donde trabajaron. Informan A-3574. 32787 21 jl.

SIRVIENTES-OFERTAS

SE ofrece una superior cocinera de color Hace dulces, limpia y formal. No duerme en la colocación y una muchacha, lo mismo criada que manejadora. Sabe coser y lavar ropa fina. Tienen referencias. M-7122. 32733 20 jl.

SE ofrece señora española para cocinar. Sabe cumplir con su obligación. Informan Crespo 56, bajos. No duerme en la colocación. 32719 20 jl.

DESEA colocarse una buena cocinera española. Cocina a la criolla y española, para la cocina solamente. Duerme en la colocación. Sabe de repostería y tiene recomendaciones. Informan Santa Clara 29. Teléfono M-8467. 32781 20 jl.

SE coloca una joven para cocinarle a matrimonio solo o criada de mano, siendo casa chica. Lo mismo para todo. Desea buen trato y cambia referencias. Teléfono A-7928. 32775 20 jl.

DESEA colocarse una cocinera repostera Duerme en la colocación. Informan Teléfono F-1324. 32745 20 jl.

Cocineros

SE ofrece un cocinero repostero, casa particular, comercio, con muchos años de páctica. Informan: Café América. Teléfono A-1386. 32765 21 jl.

COCINERO y repostero, español, joven, se ofrece, casa particular. Va al campo. Buenas referencias. Informan A-3090. 32771 20 jl.

SE ofrece un cocinero repostero para casa particular o de comercio. Cocina a la criolla, francesa e inglesa. Tiene buenas referencias. Informan Teléfono A-9596. 32794 20 jl.

EXPERTO cocinero desea colocarse en casa de comercio o fonda. Cocina criolla y española. Llame al teléfono I-2538. Pregunte por Manuel. 32557 20 jl.

Chaufeurs

CHAUFFEURS español desea colocarse en casa particular o del comercio, maneja toda clase de máquinas, tiene buenas referencias donde ha trabajado. Informan Teléfono U-5379. 32870 22 jul.

SE ofrece chauffeur español, buen mecánico. Tiene recomendación de la casa que trabaja hace varios años. Teléfono M-4899. 32763 21 jl.

UN chauffeur español desea colocarse en casa particular o del comercio. No tiene pretensiones y tiene inmejorables recomendaciones de las casas donde ha trabajado. Informan Teléfono A-4516. 32760 22 jl.

SE ofrece un chauffeur joven, con ocho años de práctica, formal y honrado, para casa particular o de comercio. Tiene buenas cartas de recomendación de las casas que ha trabajado. Informan Teléfono F-1140. 32753 22 jl.

CHAUFFEUR se ofrece para casa particular o del comercio. Maneja toda clase máquina, es cumplidor con su obligación. Conoce bien el tráfico. Conoce el mecanismo de ellas. Informan en el Teléfono F-2642. 32726 21 jl.

DESEA colocarse un chauffeur español para casa de comercio o particular con referencias y mucha práctica. Informan Teléfono M-5843. 32782 21 jl.

SE ofrece joven español para ayudante de chauffeur. Sabe manejar máquina y tiene su título de chauffeur. Es formal y trabajador y tiene referencias de las casas donde ha trabajado. Informan Teléfono A-7073. Pregunten por Rodríguez. Acosta 109. 32705 20 jl.

UN joven español desea colocarse de chauffeur en casa de comercio o con familia particular. Tiene recomendaciones. Sitios 43. Teléfono A-8577. 32709 20 jl.

CHAUFFEUR mecánico, que desea trabajar en casa particular o comercio; tiene buena referencia. Teléfono M-4310. Manuel Fernández. 32643 20 jl.

UN buen chofer de los primeros en manejar y nunca chocó ni multado desea trabajar un camión de reparto o particular, para informes Estévez 98, altos del garage, en el interior. Y en el mismo se coloca un muchacho de 15 años experto en garage, habla inglés, bien educado. Teléfono M-9337. 32436.—20 jl.

CHAUFFEUR japonés desea colocarse en casa particular, tiene referencias. Informan U-4291, Neptuno 206-A. 32519.—21 jl.

MATRIMONIO sin hijos desean colocarse en casa particular. El es un experto chauffeur mecánico con 14 años experiencia; ella fina criada de mano. No tienen muchas pretensiones. Informan: Teléfono M-2313, habitación 22. 31969 21 jl.

Varios

SE ofrece un joven español práctico en camarero, dependiente, ayudante cocina o cualquier otro trabajo. Tengo recomendación. Teléfono A-4792. 32880 21 jul.

UNA modista desea colocarse en casa particular. Cristina 40. Tel. I-5843. Departamento 28. 32737 21 jl.

DESEA colocarse un muchacho español, para hacer limpieza en casa particular o de comercio. Lleva tiempo en el país, sin pretensiones, 17 años. Tiene referencias. Informan Teléfono A-8582. 32796 20 jl.

SE ofrece un muchacho español de ayudante de cocina. Tiene buenas referencias. Para más informes Tel. A-1386. 32766 21 jl.

DESEA colocarse español 35 años, para cuidar casa particular, comercial o trabajo análogo. Tiene recomendaciones comerciales como serio, honrado y cumplidor. M-4780. Preguntar por José María y solamente al mismo comunicarle el objeto. Si no estuviese, dejar aviso. 32655 20 jl.

UNA señora desea colocarse de dama de compañía, ama de llaves o para cuidar una enferma. Tiene referencias. Informes teléfono M-3094. 32609 20 jl

DESEA colocarse una señora de mediana edad. Sabe lavar y ayudar a la limpieza y a la cocina. Se coloca desde las 8 hasta las 5 de la tarde. Informan Cerezo 45, entre San Gabriel y San Quintín. 32617 20 jl.

SE ofrece una española para lavar, zurcir y planchar. Teléfono F. O. 7627 y acompañar señoritas. 32549 20 jl

24.—SOLARES YERMOS

Traspaso

POR lo que tengo entregado traspaso contrato de terreno. Punto alto entre dos líneas tranvías en la Víbora. Su dueño, Rodríguez. F-4645 32818 23 jul.

Ventas

REPARTO Ampliación de Almendares entre la Fuente Luminosa y el Parque de Sport, Avenida 6 y 12. Al costo se venden dos solares, juntos o separados. Miden 11.96 por 58.96, varas. Urge la venta. Informan U-2885. 32820 29 jl.

GANGA. Un solar de 6.50 de frente a 30 pesos metro. Peñalver 116, entre Marqués González y Oquendo. Tengo 4,000 pesos para hipoteca. Café La Diana Reina y Aguila. Reinoso. 32219.—22 Jl.

SOLARES YERMOS

REPARTO LA SIERRA

Vendo dos solares, juntos, con una medida de 20x47.17. Precio a $5.75. Tiene que ser de contado. Informa: Sr. Quintana. U-5735 y FO-1015.

SOLAR IDEAL 14 x 26

Situado en la Calzada de Columbia, próximo al Colegio de Belén. Informa señor P. Quintana. Belascoain 54, altos. Teléfonos U-5735 y FO-1015.

REPARTO ALMENDARES

Solares a plazos, vendo los siguientes: Calle 12 y 5, esquina de 32x50 a $7.50. Calle 5 entre 8 y 10, dos solares 20x47, a $5.75. Calle 10 entre A y 1a., 12x47 a $5.00. Calle Fuentes y D., esquina de fraile, con 112x43 a $5.00. Es un buen negocio. Calle Fuentes, solar 14x42, 12x30 20x30, 15x42. Tengo la medida que usted busca. Esta es la buena hora de comprar bueno y barato. Planos y demás informes Sr. P. Quintana. Belascoain 54 altos. U-5735 y FO-1015.

ATENCION, PUES ESTA GANGA

No debe perderse al primero que llegue le vendo a $5.00 la vara, donde hoy vale a $8.00, solar de esquina de fraile con un frente de 42x43, pues este precio solo es en este mes. Está situada en la calle D y Fuentes, entre D y Fuentes, entre dos parques, hermosos y próximo a la línea. Su dueño Sr. Díaz. Belascoain 54, altos, de 2 a 5. U-5820 y FO-1015. 32711 20 jl.

VEDADO, calle 18, próximo a Calzada, se vende lote de terreno al fondo del cual hay una casa que renta $50. Se da a $20 el metro. Informa: Rico. Galiano 117. Teléfono M-2000. E 1786 4d 18 jlj

SE venden parcelas de terreno en O'Farrill esquina casi Estrada Palma, Víbora $35 de entrada y $35 mensuales. Informes: Teléfono FO-1377. 32700 20 jl.

VENDO TRES SOLARES

Al precio que tenían hace diez años, uno calle Miguel, llano, de brisa, 500 varas cuatro pesos; uno Avenida Beatriz, 500 varas, 5 pesos. Uno, Avenida Esperanza, 800 metros, con dos casitas que ganan 30 pesos, en $3.000. San Francisco 201, Víbora, de 11 a 1 y de 6 a 8. 32607 20 jl

AMPLIACION de Almendares, en Lanuza y A., se vende una esquina con 706 varas. También se vende la mitad del terreno; es llano, calles y aceras de primera. Su precio 4.50 vara, tomándolo todo. Informan Teléfono FO-1535. 32656 21 jl.

SE vende un solar en Luyanó, 8 metros de frente por 23 de fondo. Su dueño, Apodaca 23-B, altos. Preguntar por Gustavo. 32558 21 jl

MAGNIFICO SOLAR EN BARANDILLA

a precio de situación. Véame que haremos negocio. Quesada. Edificio Larrea, Dept. 222. Telf. M-7751. 32608 24 jl

VEDADO. Vendo solar en la calle G, a media cuadra de 23, con un aproximado de mil metros y facilidad en el pago. J. Posse, G número 236. 31837 27 jul.

ALTURAS DE STO. SUAREZ, REPARTO "LA SOLA"

Vendemos parcelas de terreno a plazos con las siguientes medidas: Centros de 10x20, 10x24, 10x30, etc. Esquinas de 20x28, 19x26, 23 por 23, etc. Pagos fáciles.

MENDOZA Y CA.

M-7744. OBISPO 63.

E. 1775.—15d 14 Jl.

SE vende un solar en la calle J entre 21 y 23. Mide 13.66x50 metros a $40.00. Se admite parte al contado y resto en hipoteca. Diríjanse a Enrique López. Salud 2, Habana. Imprenta. 32096 21 jl.

REPARTO AMPLIACION DE ALMENDARES

Vendemos solares a plazos frente al tranvía, calle Doce y demás calles, con las siguientes medidas: Centro 12x46, 15x46, 10x45, etc. Esquinas 22x45, 23x23, etc. Pagos fáciles.

MENDOZA Y CA.

M-7744 OBISPO 63.

E. 1776.—15d 14 Jl.

SOLARES

Vendemos a plazos solares bien situados. Grandes facilidades de pago.

MENDOZA Y CA.

Obispo 63. Telf. M-6921.

E 1627 ind 1 Jl.

COJIMAR. Vendo 50 solares bien situados a $1.20 metro contado y en Guanabacoa 4,500 metros en carretera con un chalet y un manantial en $3.500 y cuarenta casas de distintos precios. Informan Teléfono 5013 y 5193. 31832 21 jul.

SE vende un solar en la Víbora, Josefina entre Primera y Segunda, a la brisa, doce y medio metros de frente por 40 de fondo. Informan en Lonja del Comercio, Departamento número 212, segundo piso, teléfono A-7156. J. M. Pérez. 32502.—26 jl.

25.—SOLICITUDES

Alquileres

UNA señora de mediana edad, completamente sola, desea encontrar una habitación en casa de muy pocos inquilinos, no puede pagar más de 7 u 8 pesos. Concordia 50 informarán. 32587 22 jul.

Varios

SE desea un socio para el negocio de muebles, que tenga de dos a cinco mil pesos; negocio establecido. Se dan informes en Gervasio 67, bajos. 32743 22 jl.

EBANISTAS y esmaltadores. Necesitamos en Habana 53 entre Empedrado y Tejadillo. Vendemos muebles y hacemos de encargo. Teléfono A-9944. 32798 20 jl.

SEÑORA o señorita que toque piano para acompañar profesor de baies, necesito. Tratar: Hotel Luz, de 10 a 12 a. m. 32773 20 jl.

26.—VARIOS

ELECTRICAL EQUIPMENT CO. OF CUBA

Secretaría

De orden del señor Presidente cito por este medio a los señores accionistas de esta Compañía para la Junta General Ordinaria que, a tenor de lo dispuesto en el artículo 35 de los estatutos, se celebrará el día 25 del próximo mes de agosto, a las 10.30 a. m. en las Oficinas de la Compañía, Avenida de Italia número 29.

Habana, 16 de Julio de 1926.

R. V. WATERS

Secretario-Administrador

E 1789 5 d 20Jl.

SE admiten proposiciones para explotación de Monte, cujes de tabaco, leña de panadería, etc. Informes: Teléfono: FO-1377. 32701 20 jl.

Agencia Internacional de Empleos. Fanny, ex-empleada de la Agencia Beers, ha abierto su propia Agencia y tiene varias plazas vacantes, para servidumbre. Venga a verme a O'Reilly 9 1|2, esquina a Cuba. Departamento 6. Teléfono A-4175. Se habla español, inglés, alemán, húngaro y rumano. 32567 20 jl.

¡OJO! ¡OJO!

Propietario, el único que garantiza la completa extirpación del comején, contando con el mejor procedimiento y gran práctica, recibe aviso en Diez de Octubre. 534. A. Piñol, Telf. I-3302. 29802 31 jl.

PINTOR y albañil se hace cargo de pinturas de aceite y lechada en mayor y menor escala a precios reducidos. Informan en Virtudes 16. Teléfono A-2905. 31951.—21 Jl.

GRATIS

Remitimos un catálogo de las novedades que servimos por correo. Pídalo al Teléfono M-6647 o al Apartado 1502. Impex Products Co., Habana. 31611 9 ag.

INGENIERO Director: Abelardo Dalmau. A. Dalmau y C. Held, taller de mecánica en general y soldadura autógena. Especialidad en pailería de cobre, tachos de ingenios y tostadores de café. Usamos exclusivamente hierro Armco. Mercaderes, 18. Teléfono A-3177. Habana. 30850.—21 Jl.

APRENDA UN OFICIO VENTAJOSO Y NUNCA ESTARA FALTO DE TRABAJO Y DINERO

Emprenda un negocio sin capital, en su propia casa, azogando y renovando todas las lunas y espejos viejos y manchados que haya en su pueblo, quedando nuevos y flamantes. Se gana buen dinero de $10 a $15 al día, no baja. Trabajo abundante todo el año. Mi método es el más práctico y fácil para este trabajo. Garantizo éxito. Para más informes: EDUARDO HALIBERTO, Calle Gasómetro 32, Santiago de Cuba. E 1577 15 d 1o. jl.

BILLETEROS

A los 15 minutos jugada Lotería Nacional, puede saber premios mayores. Envío lista oficial rápida. Tendrá precios bajos de billetes. Pida informe L. C. Sala, Máximo Gómez número 228 (altos). Remita sellos correos para contestarle. 30659 20 jul.

TAPICERIA AMERICANA

Tapizamos, doramos y hacemos fundas para toda clase de muebles, pianos, garantía en los trabajos. Teléfono U-5407. Gervasio 69. 29971 31 jul.

Agencias de Mudadas

LA ESTRELLA

Trasladamos toda clase de muebles en la ciudad o al interior. Carros y camiones. San Nicolás 98. Teléfono A-3976, A-4206. 31949.—12 Ag.

Agencias de Colocaciones

LA AGENCIA LA UNION

De Marcelino Menéndez, 29 años de establecida. Es la única que en cinco minutos facilita todo el personal con buenas referencias. Llamen al Tel. A-3318. Habana 114. 32742 24 jl.

SOSA necesita criadas, cocineras, manejadora y dependientas sedería y tiene muchas colocaciones para señoras y señoritas. Agencia El Mundo. San Isidro, 63 y medio. Teléfono A-7797. 32470.—20 Jl.

VILLAVERDE Y COMPAÑIA

O'REILLY 13

Teléfono A-2348. Unica Agencia que dispone de personal competente y recomendado por sus aptitudes, moralidad y referencias. Facilita cocineros, criados, jardineros, dependientes en todos los giros, chauffeur, fregadores, ayudantes, camareros y cuantos empleados necesiten, se mandan a cualquier punto de la Isla. Villaverde y Ca., O'Reilly 13, teléfono A-2348 32275 20 jul.

"EL MUNDO"

Gran centro de colocaciones y negocios en general, el mejor y más antiguo. Se sirven toda clase de servidumbres y dependientes para todos los giros. Llamen al teléfono A-7797, que serán servidos a satisfacción y todos los que quieran colocarse, vender o comprar establecimientos de cualquier giro, vengan a San Isidro 63 1|2, entre Compostela y Picota. Sosa y Viota. 31493 25 jl

AGENCIA DE COLOCACIONES "LA CORUÑA"

Tenemos toda clase de empleados para colocar. Llame al Teléfono: M-5367 y A-5113. Necesitamos: Maestros de instrucción; Músicos; Pintores; Barberos; Vidrieros; Dependientes y Enfermeros; Electricistas, Modistas; Carpinteros; Mecanógrafos; Mecánicos; Oficinistas; Linotipistas; Manejadoras; Crianderas; Panaderos; Criados; Cocineros; Cocineras; Chauffeurs y Peones de todas clases. Empedrado 42. General Riva M-5367, y A-5113. Reconocemos $1.00 m. o. a cada persona que colocamos, en lugar de cobrárselo. 30378 2 ag

Comidas

PARA COMER BIEN

y barato en edificio Velma, primer piso, Muralla y Habana. Teléfono A-8001 por 45 centavos tres platos a escojer, postre y café; jueves y domingos arroz con pollo. Cantinas a 75 centavos diarios. 31857 27 jl.

FOLLETIN 29

FLORENCIA L. BARCLAY

PARED POR MEDIO

Novela escrita en inglés.

Traducción española de

VICTOR LLETGET

De venta en la librería "Internacional" de Manuel Barrueco, Obispo 92.—Teléfono A-0622.

(Continúa)

bras, pero se daba cuenta de que para ella su significación era trascendental... Respetaba su sinceridad y apreciaba en lo que valía aquella confianza que depositaba en él.

Su silencio, por lo visto, fué interpretado favorablemente, pues mistress Bellamy prosiguió diciendo:

—Decía usted que las penas de la vida son causa, muy a menudo, de que se pierda la fe... Pues le voy a contar algo de mi vida para que comprenda cómo esa frase sencilla, que era la predilecta de mi esposo, nos dió fuerzas para que sobrellevásemos la más profunda aflicción que sentimos durante nuestro matrimonio, evitando que se adueñase de nuestro ánimo la amargura... Ocurrió el caso muchos años antes de que él fuera obispo. Vivíamos todavía en la casita modesta que ocupamos al casarnos, una parroquia rural en el condado de Surrey. Teníamos, a la sazón, tres hermosísimos hijos...: dos niñas y un niño... Griselda, Irene y el pequeño Lanzarote. Por aquel entonces hubo en la aldea una tremenda epidemia de escarlatina y difteria que asoló muchos hogares. Actualmente se hace mucho para evitar la propagación de esos males infecciosos; pero hace cuarenta años tales epidemias eran más frecuentes y más funestas sus consecuencias... Llegamos casi a agotarnos, auxiliando a nuestros feligreses, a quienes cuidábamos y alentábamos, o al menos procurábamos consolar. Entonces, en el momento en que parecía que la epidemia iba decreciendo, se declaró en nuestro propio hogar. Nuestros hijitos idolatrados cayeron repentinamente enfermos. Los perdimos a los tres, señor Steele, en el espacio de dos semanas... El último en fallecer fué mi pequeño Lancy. Cuando murió, entre mis brazos, me pareció que era ya imposible soportar tanta desgracia. Aquella extrema aflicción sobrepasaba las fuerzas de mi pobre corazón de madre. Recuerdo que mi marido me hizo salir al jardín; era una noche templada, dulcísima, del verano; las estrellas centelleaban en el firmamento; la brisa nocturna mecía con suavidad los árboles del jardín. Me cogió entre sus brazos, permaneciendo largo rato silencioso, mientras que yo sollozaba, apoyada sobre su pecho... Por fin dijo: "Esposa mía, hay una cuerda a la que hemos de agarrarnos con todas nuestras fuerzas para no sumirnos en la desesperación, para que las penas no nos hagan desfallecer. Tiene tres hebras de oro: Dios... es... amor. No nos podrá faltar. La nursey (1) estaba vacía; ya no se oía en la casa el ruido de los queridos piececitos, la alegre cháchara de los niños. Las tres diminutas tumbas del cementerio, junto a la iglesia, llevaban, cada una de ellas, el nombre de uno de los niños: Griselda, Irene y Lanzarote; y sobre cada una hicimos inscribir las palabras "Dios es amor" (2), cuyas primeras letras eran precisamente las iniciales de aquellos nombres. Y en lo más hondo de nuestro corazón experimentamos como una quietud, una profunda sensación de paz; era nuestra fe que renacía y, en la inmensidad de nuestro dolor, nos era concedida como un consuelo. Ya no dudamos ni un momento del amor y de la bondad de Dios.

Steele contemplaba el dulce rostro de mistress Bellamy, iluminado por el reflejo de la serenidad interior de su alma llena de fe... El sufrimiento, los duelos, las tristezas de la soledad, habían puesto en aquel rostro un sello de melancolía, pero sin dejar en él rastro alguno de amargura.

El lema del obispo no significaba nada para Rodney Steele; él no creía en la verdad que encerraba aquella frase. Pero no dudaba de que la creencia en ese género de verdades pudiera influir poderosamente en el ánimo y en la vida de la viuda del obispo. Correspondiendo a las muestras de confianza que ella le había dado, le expuso Rodney sosegadamente, en sentidísimas frases, lo emocionado que estaba y la profunda impresión que había producido en su ánimo el relato de la viuda y de la madre desconsolada. Cuando al fin se levantó, disponiéndose a despedirse, sabía Steele que podía ya contar con una amiga que no le engañaría, con una amistad sincera y perdurable.

Cogiendo entre las dos suyas la mano de la señora Bellamy, le dió las gracias por su bondad.

—Es agradable pensar que vivimos en la misma casa—dijo ella al despedirle—. El piso que ocupa usted está situado precisamente encima del mío. Compartimos, usted y yo, la vista de los crepúsculos, de las salidas de sol entre los plátanos de la avenida y del raro campanario, en forma de minarete, de la iglesia de Marylebone...

—La iglesia de los Browning—observó él—. ¿Ha leído usted sus **Cartas de amor?**

—¿Pues no he de haberlas leído?—contestó ella—. Las leímos juntos, el obispo y yo. No hay obra alguna de imaginación que iguale a aquel idilio de los dos poetas... Pero dígame: ¿se casaron realmente en la iglesia de Marylebone? Browning, en su **Vida**, menciona, por el contrario, la iglesia de San Pancracio.

—Lo sé—dijo Rodney—. Es un error inexplicable, pues yo he visto sus firmas en el registro de Marylebone.

—¿De veras? —dijo la viuda—. ¡Cuánto me gustaría verlas!

—¿Quiere que la lleve yo a Marylebone?

—Sí, me gustaría ir.

—¿Cuándo le parece mejor?

—Lo más pronto posible.

—¿Quiere venir mañana al mediodía?

—Sí, mañana a eso de las doce estaré dispuesta.

—¡Muy bien! La vendré a buscar.

Mistress Bellamy le despidió con bondadosa sonrisa.

Al cruzar Rodney el vestíbulo, le pareció que los labios marmóreos del busto del buen obispo sonreían, expresando su aprobación, y que su mirada, llena de benevolencia, le bendecía silenciosamente.

Mientras subía Rodney por la escalera, dirigiéndose a su piso, decíase para sí mismo: "No sé si será verdad la sentencia del obispo; pero su viuda, indudablemente la cree con toda el alma y ajusta a ella sus actos... Y una creencia como esa es suficiente para dignificar una vida. Me alegro mucho de que también Madge la tenga por amiga..."

CAPITULO XXI

Rodney Steele hace frente a la situación.

Aquella noche habíase propuesto Steele pasarla fuera de casa. Después de encontrar por segunda vez a Madge, cerca de Bond Street, se había encaminado al centro de localidades de Keith y Prowse para que le reservasen una butaca en un teatro, donde tal vez pudiera pasar un rato agradable sin las cavilaciones que le atormentaban.

No obstante, al tocar las nueve hallábase todavía reclinado en su sillón y con la pipa en la boca, sin que sintiera deseo alguno de asistir al espectáculo que había escogido por la tarde; dispuesto, por el contrario, a examinar detenidamente, en todos sus aspectos, la situación en que se encontraba.

Al despertarse por la mañana y recobrar repentinamente la conciencia de sí mismo, como acurre con frecuencia tras un sueño muy profundo, le pareció que los acontecimientos de la noche anterior habían sido soñados más que vividos. Mientras se entregaba a sus abluciones, se afeitaba y se vestía, repetíase a sí mismo, como para acallar una convicción que iba adueñándose de su ánimo: "¡Ha sido un sueño diabólico..., una pensadilla horrible!".

Pero a la hora del desayuno le dijo Jake que la noche pasada una señora le había llamado por teléfono, preguntando: "¿Está usted ahí?", y que al contestarle Jake que el señor Steele no se hallaba en casa, y que no había dejado ningún recado, añadió la señora que mañana volvería a telefonear... "Queriendo decir hoy", se apresuró a añadir Jake, quien, como todos los de su clase, se empeñaba en aclarar lo que de por sí era evidente.

¡Volvería a telefonear hoy! ¿Lo haría tal vez? "¡Desdichado de tí—decíase a sí mismo Steele—, bien sabes que no lo hará!" ¿Acaso no había cometido la más grave de las faltas, la que ninguna mujer puede nunca perdonar? Había rechazado el ofrecimiento que con toda generosidad ella le había hecho de su persona; y ese desaire, ese agravio, se lo había inferido a la única mujer que amaba.

El mismo se había excluído del paraíso que ella le brindó. A nadie podía echar la culpa esta vez; ni siquiera a las calumnias de una intrigante. Había cerrado con su propia mano la puerta que, al cerrarse, le separaba de Madge para siempre; la mano que corría luego los cerrojos y daba vuelta a la llave no había hecho sino allanar su propia determinación de quedarse fuera...

Prosiguió luego recapitulando los acontecimientos de la mañana. Se había desayunado algo más temprano de la hora en que lo solía hacer, y había pasado después un rato junto a la ventana de la biblioteca, aguardando a que asomara el sol detrás de la muralla de casas, y contando distraídamente las bolitas ennegrecidas que colgaban en racimos de los escuálidos plátanos, que destacaban su silueta sobre el fondo amarillento del cielo. Luego se había vuelto hacia la izquierda, dirigiendo una mirada a la ventana del salón de Madge, junto a la cual, durante unos momentos de horrible angustia mental, había permanecido la noche anterior, esforzándose por sojuzgar un anhelo violentísimo de estrangular, de aplastar..., de dar muerte a alguien con sus manos.

Por vez primera, desde su llegada, las cortinas de la ventana estaban descorridas, dejando ver una esquina del escritorio de Madge, sobre el que, entre otros objetos, había una regla redondeada. Steele, la noche antes, la había visto, resistiéndose a un impulso que le movía a cogerla, en el paroxismo de su dolor, y romperla rabiosamente como una simple ramilla desprendida de

(1) Habitación dedicada a los niños en las viviendas inglesas.

(2) En inglés, God is love.

M.E.C.D. 2016

MUERE TRAGICAMENTE EN UN ACCIDENTE AEREO, EL TENIENTE DURAN, COMPAÑERO DE FRANCO

LA MAS GRANDE ESPAÑA

EL TURISMO EN GALICIA

Se acercan los días jubilares de máxima grandeza y solemnidad en la gloriosa Compostela, rival de Roma en prestigio apostólico, centro singular del saber en la Europa medioeval, foco potentísimo de fé y de poesía trovadoresca en el siglo XIII, que marca el apogeo de la grandeza de Galicia. Ya el famoso "Camino de Santiago", paralelo en la tierra a la "Vía láctea" del firmamento, no resuena bajo el paso de las largas teorías de peregrinos que acuden del Centro y del Septentrión europeo cantando el himno guerrero:

Ultre eja, ultre eja,
Ultre mare, Deo lo volt.

Ya no existen las lóbregas hospederías, dispuestas a lo largo del "Camino francés", que desde las gargantas de Roncesvalles penetraba en la península en tortuoso curso, sesgando las estribaciones cantábricas, hasta ascender al Cebrero, penenne testimonio del milagro del Santo Grial, para deslizarse luego entre pinos y castaños, por toda la campiña gallega y llegar al pié de la basílica compostelana. Ya, en fin, del viejo espíritu religioso que empujó a reyes y pueblos a acudir en santa peregrinación junto el sepulcro del Apóstol Santiago, no queda más que la fé íntima, más firme cada vez y más patente en estos días de exaltación de creencias arraigadamente populares, habiendo desaparecido el atuendo y las formas externas de la devoción migratoria, y relegado a los archivos y a la leyenda la figura del peregrino con su esclavina adornada de conchas, el bordón y la calabaza, sus historias y sus canciones, y su heteróclita existencia de mendigo y truhán, de místico y vagabundo...

Hoy los peregrinos viajan en expresos y trasatlánticos, en autos de turismo o en omnibus automóviles, cómodos y lujosos, con los que Galicia suple, a veces con ventaja, la penuria de su red ferroviaria. Sobre todo los turistas ingleses y alemanes, que conocen la región gallega, mejor y con más íntima y cordial curiosidad que muchos gallegos, han acertado a dar la nota práctica en sus frecuentes excursiones de peregrinación a la vez religiosa y artística, ya que el arte y la religión aparecen espléndidamente cifrados y confundidos en el grandioso relicario de piedra compostelano como en ninguna otra metrópoli religiosa del mundo. La bibliografía extranjera acerca de Galicia, especialmente en lengua alemana e inglesa, es tan copiosa, como interesante y verídica, puesto que al lado de un conocimiento perfecto y minucioso de nuestras cosas, ponen los que de ellas escriben en su lengua vernácula, una probidad en el análisis y una lealtad e imparcialidad en el juicio, a las que no estábamos acostumbrados los españoles. No se limitan a simples descripciones de costumbres y paisajes, sino que procuran ahondar en la historia, en la literatura y en el "folk-lore", dando simpática preferencia a la arqueología, con tal amor, con tal arte y tal erudición de buena ley que—justo es decirlo, aunque nos duela—en muchas de esas obras solemos hallar datos y noticias que desconocíamos los españoles.

Las peregrinaciones compostelanas, que este año, por ser Año Santo, tienen el caracter de jubilares, revisten, en gran parte y salvando siempre el más alto sentido religioso, la índole de verdaderas manifestaciones de turismo internacional. Y ofrecen sobre las demás que periódicamente se producen, en esta época veraniega sobre todo, y que empujan a la multitud de adinerados paseantes, de mentalidad idéntica a la del castizo Vicente, que "va a donde va la gente", a estrujarse en playas y balnearios, una nota sumamente simpática: la falta de "snobismo".

A Galicia, y a Santiago mucho menos, no van los "snobs". Van precisamente los que con mayor sinceridad y entusiasmo aman el arte en la naturaleza y en las obras humanas; los que se extasían con envidiable ingenuidad ante la cascada del Pindo o ante el Pórtico de la Gloria, ante la Ría de Vigo o el monasterio de Sobrado; los que con verdadero y profundo amor, consciente y culto, se pasan las horas escudriñando los más mínimos detalles de nuestra riqueza artística, compulsando sus notas, rectificando errores y mostrándose unos a otros, con infantil complacencia, las insospechadas bellezas que solo los ojos devotos del artista logran descubrir a cada paso en aquellos ingentes blasones de la historia de Galicia. Recuerdo que no hace muchos años tropecé casualmente, dentro de la Catedral compostelana, con un grupo numeroso de viajeros británicos, que con fruición adorable miraban y remiraban, sin contar el tiempo, hasta los pormenores, más insignificantes para los ojos del vulgo, de la monumental sede apostólica. Formaban parte del grupo algunas señoras, una de ella peritísima en Arqueología Sagrada, y el Secretario de la "National Gallery" de Londres, Sir J. Turner, si mal no recuerdo. La afinidad de gustos nos puso pronto en relación. El amor que mostraban a las glorias más puras y más nobles de mi patria, me llevó, por el camino de la gratitud, a la intimidad cordial. Hablamos mucho, en excursiones artísticas emprendidas en sucesivos días, de la importancia del turismo en Galicia. Según ellos, no hay país en el mundo que ofrezca al turismo culto, consciente y generoso, posibilidades tan ciertas y tan bellas como Galicia, toda Galicia, tanto la pintoresca como la monumental, la de las maravillosas rías bajas como la de los espléndidos valles interiores, la de los bosques cencidos y aromáticos como la de los "mosteiros" en ruinas y los "pazos" melancólicos. Pero... hay que organizarlo Hay que disciplinarlo y seleccionarlo. Y hay que evitar, sobre todo, el "snobismo", la cursilería de las playas y casinos, de los "palaces" y los "Kursaales", de las montañas suizas y de los arenales normandos. Ese género de turismo no hace falta en Galicia, donde el visitante ha de entrar como se entra en lugar santo: con devoción o a lo menos con respeto. No quieran los gallegos esa calidad de turistas indocumentados como aquellos que, deseando recorrer, en las cercanías de La Coruña, el lugar donde se dió la batalla de Elviña, en que perdió la vida el general inglés Moore, se proveyeron de dos intérpretes baquianos, que decían conocer admirablemente el sitio y el suceso históricos.

Era un día del mes de Julio, de calor canicular. Marchando a campo traviesa, mientras los turistas les acosaban a preguntas, que satisfacían como Dios les daba a entender, los dos guías iban sudando la gota gorda. De pronto, parándose en seco uno de ellos, exclamó dirigiéndose al otro:

—Oye chico, yo ya no puedo más. ¿Te parece que demos aquí mismo la batalla?

Y sin más escrúpulos, los dos intérpretes coruñeses dieron la batalla de Elviña a los turistas ingleses donde ni el mismísimo John Moore soñó jamás que pudiera darse ni una simple escaramuza.

Esos turistas harán muy bien en no moverse de la Concha de San Sebastián, ni del "Port Vieux" de Biarritz. En Galicia no hacen falta para nada.

José G. ACUÑA.

CARTAS DE CANARIAS

(Para el DIARIO DE LA MARINA)

LAS PALMAS, 8 de Junio. — El señor Yanguas, ministro de Estado, se propone, según dice, visitar estas islas, porque desea conocerlas y estudiar detenidamente sus necesidades. Deseo muy plausible, que le ha inspirado la firma del convenio comercial hispano-alemán, donde se otorgan algunas ventajas a la exportación frutera del Archipiélago, mientras por otra parte dichas ventajas se limitan y desvirtúan (los tomates quedan excluídos de las concesiones del tratado). Si el señor Yanguas llega a visitarnos, verá cuán fundadas son nuestras súplicas de que se nos atienda y se cuide de nuestros intereses.

Merece ser agradecida su buena voluntad, tanto como sus frases afectuosas; pero obras son amores. Nosotros creemos que todos los gobernantes de España, y aún todas las personas de valía y alta posición dentro de ella los hombres directores e influyentes, están en el caso de acercarse a este país, sólo alejado de la Península por unas pocas leguas marinas y puesto por la naturaleza como avanzada en el más concurrido de los mares, entre Europa, Africa y América. Decídase, pues, el señor Yanguas a visitarnos: será muy bien recibido.

Por lo común se tiene en la madre patria un tristísimo desconocimiento de la realidad de nuestras islas, y esto se explica hasta cierto punto por la relativa distancia, nada más que hasta cierto punto; porque mucha mayor es la que separa a otras naciones de los territorios que poseen en Ultramar y, sin embargo, los conocen perfectamente. Hay otra causa, más lamentable: la indiferencia con que siempre se ha mirado desde Madrid a estas tierras atlánticas, provincia adyacente de la nación; notada por su férvido españolismo. Hubo un tiempo en que en los Ministerios sólo se sabía de nosotros que éramos africanos y que debíamos pertenecer a la raza negra. Los trueques de nombres y lugares de Canarias hiciéronse famosos.

Para nuestro patriotismo, para nuestro amor a la patria no desmentido jamás, el señor Yanguas ha tenido justos encomios. Don Benito Pérez Galdós había dicho que Canarias, aún estando geográficamente lejos, se hallaba cerca, muy cerca del corazón de España.

Se dictan leyes y disposiciones aquí inaplicables, por desconocerse nuestras circunstancias características, nuestras particularidades locales, producto de la raza y del territorio. La uniformidad legislativa, ordenada contra la naturaleza de las cosas, nos crea frecuentes y graves conflictos. Muchas veces, leyendo periódicos y discursos parlamentarios, hemos tenido que formular quejas y protestas por agravios inferidos a la verdad y la justicia.

Pero al mismo tiempo que hacemos esta confesión dolorosa para nuestro amor propio, declaramos imparcialmente que también ha habido personalidades nacionales de todos los órdenes a quienes debemos inestimables atenciones y servicios.

No se puede gobernar bien ignorando, y la primera obligación de un ministro consiste en enterarse de todo aquello sobre lo cual recae su actividad mental y su celo administrativo. Hay que viajar, observar, estudiar de un modo directo, ponerse en contacto con los pueblos y las regiones, penetrarse del sentido de todos los problemas y menesteres públicos.

Para conocer a Canarias y tener una clara visión de la importancia de su riqueza, su agricultura, su comercio, el movimiento de sus puertos principales; para formarse una idea de sus costumbres, para ver sus elementos de progreso y vida, para medir su nivel moral y materia es preciso cruzar el Atlántico, recorrer las islas haciendo parada en ellas y recogiendo la expresión de sus legítimas aspiraciones. No venir, como muchos vinieron, solamente a recoger votos.

Se da la anomalía de que los extranjeros conozcan a Canarias mejor que los españoles. Miles de viajeros de todas las nacionalidades pasan por nuestros puertos, saltan a tierra, miran con espíritu de curiosidad cuanto hay aquí digno de notarse y advertirse. Y no pocos turistas extranjeros residen largamente entre nosotros, encantados por la benignidad de este clima sin semejanza.

A no ser comisionistas de casas de comercio que vienen a sus negocios, muy pocos compatriotas nos visitan, y esos pocos no siempre aciertan a darse buena cuenta de lo que ven, y hasta los hay que nos maltratan y nos calumnian.

Enhorabuena que el ministro de Estado atraviese el mar para honrarnos con su presencia; pero, si así lo hace, no traiga ningún prejuicio, llegue a las islas dispuesto a reconocer lo bueno y lo malo que en ellas existe, aprovechando el conocimiento para inspirar en normas justicieras y certeras sus actos de gobernante.

Así nos dará lo que necesitamos, y le daremos lo que necesita.

Francisco G. DIAZ.

RESTAURADO POR EL ESTADO ESPAÑOL, SE ENTREGA A LOS FRANCISCANOS EL TEMPLO DE SAN FRANCISCO EL GRANDE

Un periódico norteamericano aboga por la supresión de las coridas de toros en España y Méjico, "fiesta de la sangre" que repugna—dice—a gran número de escrupulosos extranjeros

LA ACCION CATOLICA DE LA MUJER EN SUR AMERICA

En la región de Taza, donde los franceses están batiendo a los rifeños aún rebeldes se ha sometido el famoso santón Sidi Raho, célebre caudillo que ha estado predicando la guerra santa 20 años

MADRID, julio 19. — (AP) — El grandioso templo de San Francisco el Grande, de Madrid, restaurado por el Estado Español, será cedido a la orden de frailes menores, vuelvo franciscanos, los cuales tomarán posesión del mismo en breve, encargándose del sostenimiento, regimen y gobierno de la iglesia.

Este templo pertenece al Gobierno español y en él se celebran todas las solemnidades oficiales de carácter religioso. Su historia es muy interesante.

Se dice que en el año 1217 llegó a Madrid el santo a cuyo nombre responde la iglesia, y levantó en el lugar que hoy ocupa el templo una pequeña choza que luego se convirtió en casa con santuario. En 1473 ya ésta se había transformado en en iglesia bastante capaz. En 1671 se renovó la iglesia, demoliéndola después de algún tiempo para construir la que hoy existe.

La primera piedra se colocó en noviembre de 1761 y el templo quedó terminado por completo a fines del año 1784. La iglesia tiene planta circular con siete grandes capillas y un atrio y su estilo pertenece al gusto greco-romano del segundo Renacimiento español.

LOS NORTEAMERICANOS QUIEREN QUE SE SUPRIMAN LAS CORRIDAS DE TOROS EN ESPAÑA Y EN MEXICO

NUEVA YORK, julio 19.—(UP)—El "New York Herald-Tribune" publica hoy el siguiente editorial titulado "El crepúsculo de las corridas de toros" en el cual trata de la gradual abolición de la tradicional fiesta española:

"La reciente petición hecha por los niños de las escuelas mexicanas para que se supriman las corridas de toros es una fase del creciente movimiento contra este antiguo deporte ibérico, pues la "fiesta de la sangre" no sólo repugna a los escrupulosos extranjeros, sino a un elemento, cada día mayor, de mexicanos cultos y humanitarios.

"Carranza trató de prohibir los toros en la tierra de Gaona y otros valientes matadores, pero fracasó. Sin embargo, es sólo cuestión de tiempo la terminación de las corridas en México, pues la opinión pública está preparándose para que queden suprimidas para siempre. México, Perú y Venezuela son los únicos países hispano-americanos donde todavía se tolera ese espectáculo. Hasta en España, donde ha sido por espacio de mucho tiempo la diversión principal del pueblo, cuenta con formidables enemigos, entre ellos Blasco Ibáñez, que escribió su novela "Sangre y Arena" como protesta contra esa fiesta.

"Hay mucho de atractivo en las corridas de toros, aunque en su mayor parte lo más principal de ellas es la morbosa fascinación de los antiguos combates por los gladiadores. El espectáculo ofrece vívido color, especialmente en los brillantes trajes y capas de los toreros. Es también atrayente la gran animación de las muchedumbres españolas y los emocionantes pasodobles que ejecutan las bandas a la terminación de cada toro. La habilidad de los toreros no puede negarse y probablemente nadie posee la sangre fría y el perfecto control de sus nervios en condiciones análogas de peligro.

"Tan arraigada distracción no podía ser suprimida sin dejar un hueco de importancia en la vida nacional, que debe llenarse con alguna otra atracción que pueda gozar la misma popularidad. En Cuba y Filipinas, así como en Yucatán, la sed por los deportes espectaculares se satisface con el baseball, y en la mayor parte de Sur América con el balompié. México y España tienen también en sus manos la elección".

LA ACCION CATOLICA DE LA MUJER EN SUR AMERICA

MADRID, julio 19.—(UP) — En breve marchará a Hispano América una delegación de la "Acción Católica de la Mujer" a fin de relacionar la institución con otras similares de Sur América, especialmente en Argentina y Uruguay.

LORIGA ESTA OTRA VEZ EN MANILA

MANILA, julio 19.—(UP) — El capitán Loriga, aviador español que hace el viaje de regreso a España desde Hong-Kong, por la vía marítima, llegó hoy a Manila, donde se propone permanecer breve tiempo.

Presentó sus respetos al coronel Carmi Thompson, representante personal del Presidente Coolidge, en el Club, donde ambos fueron recibidos en medio de grandes ovaciones.

SUNTUOSA FIESTA ESPAÑOLA A BORDO DEL "MANUEL ARNUS"

NUEVA YORK, julio 19 (Zárraga).—Festejando el gran éxito de la primera línea directa de turismo entre España y los Estados Unidos, esta noche se celebró a bordo del trasatlántico "Manuel Arnús", que saldrá mañana para San Sebastián con la segunda expedición de turistas norteamericanos, una suntuosa fiesta de simpatía y gratitud a las más preeminentes familias de la plutocracia neoyorquina que con tanto entusiasmo patrocinaron estos ciapes al solar hispano. Comenzó la fiesta con una brillantísima recepción, a la que siguió un espléndido banquete, terminado el cual se dió un deslumbrante baile.

A la fiesta asistieron, además de las aludidas familias, varios distinguidos representantes del cuerpo diplomático extra n reojcyiysrPlvDs plomático extranjero y con ellos su decano el embajador de España en Washington. Estuvieron asimismo invitados los condes del Rivero, que de tantas y tan delicadas atenciones son objeto durante esta su anual visita a los Estados Unidos.

Hizo los honores a sus huéspedes la condesa de Güell, dama de la Reina Victoria y esposa del ilustre presidente de la Compañía Trasatlántica Española, conde de Güell. La condesa y sus hijos, que vinieron de España en el "Manuel Arnús", regresarán en el mismo barco, desembarcando en San Sebastián, donde los turistas norteamericanos serán recibidos por el Rey a quien se debe la iniciativa del establecimiento de esta línea.

GALLARZA OVACIONADO EN LOGROÑO

LOGROÑO, julio 19 (U. P.)—Con una gran ovación fué recibido hoy en esta ciudad el capitán Gallarza, héroe del vuelo Madrid-Manila.

Representaciones de todos los pueblos de Rioja le dieron la bienvenida en la estación y le aclamaron con delirante entusiasmo. En la catedral se cantó un Te-Deum en ¡ción de gracias por el éxito de la hazaña.

Más tarde se celebró la ceremonia de la imposición de la medalla de oro conmemorativa del vuelo costeada por suscripción pública. La medalla lleva esta inscripción: "Al viento difundizante, la Gloria de la Patria".

Se dió a una de las calles de la ciudad el nombre de Gallarza. Por la noche se ceebró una velada teatral con la cooperación de la gran compañía dramática de Lola Membrives, y el aviador fué de nuevo ovacionado al entrar en la sala.

SOMETESE UN SANTON REBELDE DURANTE VEINTE AÑOS

FEZ, Marruecos, julio 19.—(UP) —Los mensajes oficiales que se reciben procedentes de las tropas francesas que combaten contra los rebeldes de Taza, dan cuenta de la rendición de Sidi-Raho, famoso caudillo rebelde que ha estado abogando por la guerra santa en Marruecos durante veinte años.

UN VIOLENTO CICLON EN MADRID CAUSA DESPERFECTOS

MADRID, julio 19 (U. P.)—Un violento ciclón envolvió la capital esta tarde en una nube de polvo que oscureció el cielo y causó daños de consideración y no pocas víctimas, aunque ninguna de gravedad.

Infinidad de cristales, persianas y puertas fueron arrancadas de sus marcos y destrozadas. Los jardines de las casas y los paseos públicos sufrieron grandes destrozos. Muchos árboles corpulentos fueron arrancados de raíz y varios transeuntes sufrieron heridas.

Antes de desencadenarse el ciclón la temperatura había sido sofocante, pues la ola de calor se hacía por momentos más irresistible.

Después del vendabal, se desencadenó una tormenta y un torrencial aguacero, que al cabo descargó la atmósfera.

Noticias de otros puntos de la península indican que en varios sitios se registraron temporales semejantes.

SOMETESE A ESPAÑA UNA CABILA REBELDE

MADRID, julio 19 (U. P.)—La cabila rebelde de Beni-Zeyel se sometió hoy a las fuerzas españolas del comandante Capaz, según partes oficiales de Marruecos.

INTENTANDO SALVARLO, SE ARROJA AL MAR DESDE LA ALTURA DE UN DIRIGIBLE EL TTE. NUÑEZ, SOSTENIENDO A DURAN A FLOTE HASTA LA LLEGADA DE UN BOTE

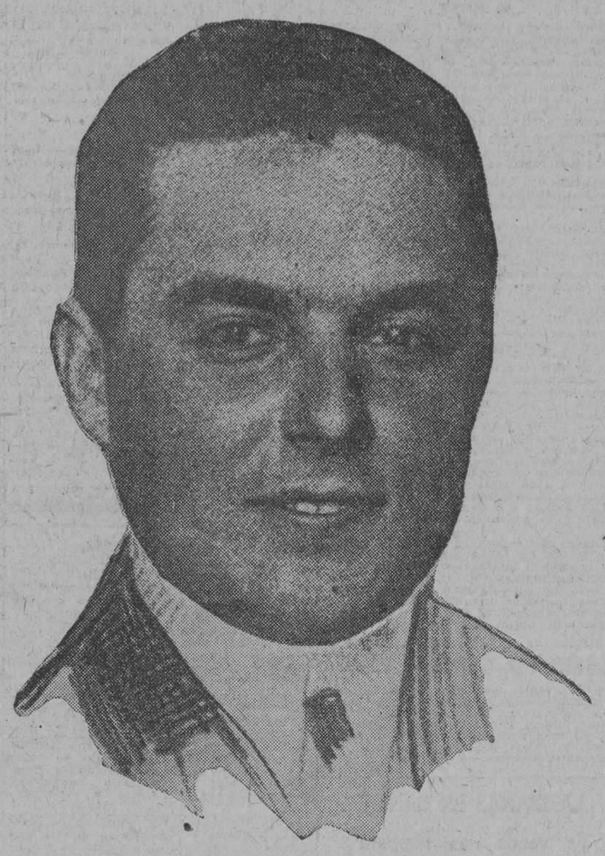

EL TENIENTE DURAN

IN MEMORIAM

CADENA DE HEROISMOS

Si es cierto que los predilectos de los dioses mueren jóvenes, ¡qué triste y dolorosa predilección es la que ha segado en flor la vida del joven marino el aviador Durán! Pocas existencias tan intensamente colmadas de noble, callado y fecundo heroísmo como la de este nieto espiritual de Churruca y Méndez Nuñez. Como ellos, logró la suprema ambición del marino español: morir en su puesto, que si no fué el puente del buque, bajo la suave caricia de la bandera inclinada para besar su frente, cúpole la gloria de serlo al frágil e inestable asiento del hidroavión, junto a las palancas que guían el vuelo de la nave aérea por la inmensidad del firmamento.

Cuando organizado el vuelo trasatlántico del "Plus Uitra", para renovar a través del espacio la gesta colombina de las carabelas, magnificada por la superación del esfuerzo y la plena conciencia de las dificultades acrecidas por la distancia, la Marina Española reclamó el honor, que ni un solo instante soñó nadie discutirle, de hallarse representada en la audaz aventura. Y por unánime plebiscito tácito, por espontánea aclamación de todos los corazones que han hecho por la grandeza marítima de España el más solemne de los votos, fué designado el teniente de Navío Durán para compartir, como nuevo Pinzón, las glorias de la portentosa hazaña realizada por Franco y Ruíz de Alda. Los "tres mosqueteros" del "Plus Ultra" eran dignos unos de otros. A la serena intrepidez de Franco, juntáronse la ciencia luminosa y profunda de Ruíz de Alda y la pericia unida a la conciencia exquisita del deber que caracterizaba al espíritu ponderado del marino Durán. Jamás síntesis más perfecta y acabada hubo de lograrse para llevar a término feliz una hazaña española. Esta maravilosa solidaridad, robustecida por el amor idolátrico a España, vino a ser quebrantada por la muerte...

Nosotros quisiéramos añadir al doliente coro de lamentaciones que se alzan por toda la redondez del mundo, la ofrenda de nuestros corazones. Quisiéramos transmitir, así a las lejanías de ultratumba como a las esferas próximas y a toda la generación viva que siente en su alma el entusiasmo de la España nueva, el testimonio de nuestra admiración al joven héroe que, al rendir su vida en aras del deber, escribe una nueva página gloriosísima en los anales de la Marina Española, la más caballerosamente abnegada y conscientemente heroica del mundo entero.

Durán pudo pronunciar con el pensamiento, o con la palabra, en la hora de su muerte, el "non onmis moriar"... Bien sabía que su obra no ha de perecer. Y, en efecto, su heroica muerte da ocasión a un nuevo acto de heroísmo, indicando que la cadena no se ha roto, ni puede romperse jamás. Muere Durán, y su muerte se ilumina con el gesto gallardísimo de otro marino y aviador: el teniente de navío Nuñez.

Ahora esperamos que las generaciones venideras tengan gratitud y memoria, y cuiden de no abandonar esta joya en el inmenso osario donde solemos malguardar las glorias patrias...

DURAN TENIA ROTO EL CRANEO Y FALLECIO MIENTRAS LE SUBIAN A BORDO DEL DESTROYER "ALSEDO"

BARCELONA, julio 19 (U. P.)—Cuando todavía resonaban los ecos de un triunfo celebrado como una de las grandes aventuras españolas, el teniente Juan Manuel Durán, uno de los tres héroes del vuelo del "Plus Ultra", ha perecido víctima de la profesión que le dió gloria como compañero del comandante Franco en el vuelo a Buenos Aires.

El fatal accidente ha ocurrido en la desembocadura del Llobregat, cerca de la frontera francesa, después de haberse verificado las maniobras navales y aviatorias en que participaron una escuadrilla de torpederos, dos escuadrillas de hidroaviones y dos dirigibles.

El teniente Durán mandaba media escuadrilla aérea y había realizado brillantes vuelos y arriesgadísimas maniobras con el mejor éxito. Después, sin saberse la causa, el hidroavión que tripulaba chocó contra el aparato del alférez Felipe García. El avión de éste sufrió la rotura del tren de aterrizaje, a pesar de lo cual García descendió ileso en una playa cercana, en tanto que el avión de Durán se precipitaba al mar.

El teniente Núñez, que tripulaba un dirigible cerca del sitio de la desgracia, se percató de lo ocurrido y heroicamente se arrojó al mar y levantó a Durán manteniéndole a flote durante largo rato, mientras que esperaba la llegada de un bote salvavidas. Pero Durán estaba mortalmente herido en la base del cráneo y falleció cuando le subían a bordo del "Alsedo", precisamente el destroyer que escoltó al "Plus Ultra" en el vuelo transatlántico.

El sentimiento popular en Barcelona ha sido profundo, y la ciudad está consternada por tratarse de un héroe cuya modestia despertaba en todas partes cariñosos aplausos.

El cadáver ha sido colocado en capilla ardiente en el hospital militar, donde los jefes y oficiales de la aeronáutica velan constantemente a su lado. Las listas colocadas a la entrada del hospital se llenan rápidamente con las firmas de las autoridades locales, de preeminentes personalidades sociales y militares y de numerosos compañeros de Durán.

De toda la península comienzan a recibirse multitud de telegramas de pésame, que indican el dolor que ha producido la pérdida de una de las figuras más salientes de la aviación nacional, querida en todos los países de raza española.

Aun no se ha hecho ningún anuncio sobre la fecha y sitio donde se celebrarán los funerales de Durán, que seguramente revestirán gran solemnidad.

Nota de la Redacción.—El teniente de Navío don Juan María Durán y González fué uno de los tripulantes del "Plus Ultra" agregado a dicho hidroavión en representación de la marina española en el vuelo a Buenos Aires. Hizo las etapas de Palos de Moguer a Las Palmas y de allí a Cabo Verde, donde embarcó en el crucero "Blas de Lezo", para aliviar la carga del "Plus Ultra" durante la travesía trasatlántica. En el referido crucero fué hasta Pernambuco, donde se reunió otra vez a sus compañeros del "Plus Ultra" llegando con ellos felizmente a la capital argentina. Apenas contaba veintiocho años de edad, iba a cumplirlos el 9 de noviembre próximo, y pertenecía a la Sección de Aeronáutica de la Armada Española. Poseía la medalla militar de Marruecos.

El teniente de navío don Antonio Núñez Rodríguez, cuya figura heroica arrojándose desde un dirigible al mar para salvar a su compañero resalta en esta tragedia, cuenta veintiséis años de edad y es alumno de aeronáutica en este departamento de la marina española. En las prácticas que seguramente estaba haciendo para obtener el diploma, su alma esforzada le ha llevado al heroísmo que escuetamente relata el cable. También está condecorado con la medalla militar de Marruecos.

DURAN ESTABA DESCUIDADO E IBA SOLO EN EL HIDROAVION

BARCELONA, julio 19 (A. P.)—El teniente Durán iba solo en el hiroavión. El aparato contra el cual chocó era el hidroplano tripulado por el teniente de navío Felipe García Charlo, alumno de aeronáutica naval. Es curiosa coincidencia que los dos tenientes de navío Núñez y García Charlo, son alumnos de Durán, que era profesor de la Escuela de Aviación Naval. Charlo cuenta veinticinco años de edad. El choque fué causado por un descuido de Durán, quien mirando hacia la próxima escuadrilla no vió que se lanzaba sobre el aparato de Charlo. Este, serenamente después del choque, aterrizó en la playa del Morrot, ileso. Se muestra desesperadísimo por el suceso.

EL PARTE OFICIAL DE LA DESGRACIA

BARCELONA, julio 19 (A. P.)—El Ministerio de Marina ha expedido un parte oficial haciendo constar lo siguiente:

"A las 8.50 a. m. de hoy lunes ha fallecido, víctima de un accidente de aviación, el teniente Juan Manuel Durán, uno de los héroes del vuelo trasatlántico del "Plus Ultra". El accidente ocurrió cuando se desarrollaban maniobras en que intervenían aparatos de la escuela de aviación naval, de la cual Durán era profesor, y los destroyers "Lazaga", "Velasco" y "Alsedo" y cuatro torpederos más, procedentes de las Baleares. Había dos escuadrillas de aviones, dos dirigibles y media escuadrilla de caza al mando de Durán. Al acabar las evoluciones, cuado se dió la orden de rompan filas, chocó con otro aparato el de Durán, cayendo al mar. Llevado a bordo del "Alsedo", falleció. Ante el cadáver, trasladado al hospital, desfila medio Barcelona".

MAS DETALLES DE LA TRAGEDIA

MADRID, julio 19.—(A. P.)— El teniente Durán formaba parte de la escuadrilla de hidroplanos con base en Barcelona, que se hallaba esta madrugada realizando pruebas de bombardeo aéreo fuera del puerto. Terminadas las pruebas a las ocho de la mañana, regresaba Durán en el hidroplano "Barna", volando a cien metros de altura y chocó en el aire con otro hidroplano, cayendo al mar. Fué recogido con gravísimas heridas y conducido a bordo del "Alcedo", falleciendo momentos después. Su cadáver llegó a bordo del citado cazatorpedero envuelto en una bandera española. La noticia de su muerte ha impresionado a toda España. El rey y el Gobierno han trasmitido pésame por telégrafo a la madre de Durán en Jerez. El rey se conmovió al recibir la noticia.

DATOS DEL ACTO HEROICO DEL TENIENTE NUÑEZ

BARCELONA, julio 19.—(A. P.) —De todas partes de España se reciben miles de telegramas expresando el pésame por la muerte del teniente Durán. Suscriben esos telegramas marinos, asociaciones y entidades diversas. El rey y el Gobierno han enviado órdenes al jefe supremo de la Marina, en San Fernando, para que se traslade a Jerez de la Frontera, y dé en su nombre el pésame a la madre del teniente, expresándole el inmenso sentimiento que le causa la muerte del valeroso aviador.

Al teniente Durán se le considera como muerto en el campo de batalla.

Ampliando nuestra información sobre el suceso, diremos que después de algunas horas de ejercicios vióse al hidroplano chocar con otro que realizaba también evoluciones sobre el puerto y que arrancando del tren de aterrizaje en segundo lugar caía desde una altura de cien metros al mar. Inmediatamente un tripulante de un dirigible lanzóse al mar llegando cerca del hidroplano. Vióse desde tierra cómo desprendía al piloto de las ligaduras que tenía y, libertándolo, lo llevaba a bordo del destroyer "Alcedo". Este abnegado hecho lo realizó el teniente de la Marina Antonio Núñez.

La noticia ha causado profunda impresión en toda Barcelona. Momentos después de llegar a bordo del "Alsedo", el teniente Durán con gravísimas heridas causadas por el choque y casi separada la cabeza del tronco, falleció sobre la mesa de operaciones.

Al medio día, cuando las autoridades tuvieron noticia del suceso, se trasladaron a bordo del "Alsedo", llevando desde el buque el cadáver al hospital militar donde se le hará la autopsia, envuelto el cuerpo con la bandera española que usa de diario el "Alsedo".

HONDA IMPRESION EN BUENOS AIRES

BUENOS AIRES, Julio 19. (U. P.) —La noticia del accidente que ha costado la vida al teniente Durán, compañero del Comandante Franco en el histórico vuelo del "Plus Ultra" a esta capital, ha producido hondísima impresión en todos los círculos argentinos donde los aviadores españoles dejaron recuerdo y han enviado innumerables telegramas de pésame a la familia de Duran y a sus compañeros.

El Gobierno Argentino ha manifestado su condolencia al de España y seguramente se organizarán servicios fúnebres en esta ciudad en memoria del aviador.

AYER LLEGARON A MADRID EL REY Y PRIMO DE RIVERA, QUE ASISTIRAN HOY A IMPORTANTE CONSEJO DE MINISTROS

El Rey don Alfonso, en una audiencia especial concedida al cardenal Reig, arzobispo de Toledo, oyó de labios de éste todo lo que puede ser de interés respecto a su proyectado viaje a las Américas

CONTINUA ESPAÑA BAJO UNA TERRIBLE OLA DE CALOR

Se ha solicitado la protección del Rey para la celebración del Congreso Eucarístico Nacional, la convocatoria para el cual ya ha sido publicada para el 25 de octubre, en Toledo

MADRID, julio 19. (U. P.)—Esta mañana regresaron a la Corte el Rey Alfonso y el primer ministro general Primo de Rivera.

Todos los miembros del Gabinete, las autoridades locales, las comisiones de los cuerpos de la guarnición y el elemento oficial, recibieron al Rey y al marqués de Estella en la estación con grandes aplausos.

Don Alfonso presidirá mañana la sesión del Consejo de Ministros, y por la noche a las diez marchará para San Sebastián.

El Rey Alfonso informó al ministro de Estado, señor Yanguas, poco después de su regreso a la Corte, que las conversaciones que sostuvo con los prohombres de París y Londres fueron altamente interesantes para España, afirmando que su viaje ha robustecido la cordialidad de las relaciones de esta nación con Francia y con Inglaterra.

EL REY ALFONSO OYE LA OPINION DEL CARDENAL PRIMADO DE ESPAÑA ACERCA DEL VIAJE QUE PROYECTA A AMERICA

MADRID, junio 19. (A. P.)—El Rey ha recibido en audiencia especial a Su Eminencia el Cardenal Reig, Arzobispo de Toledo, mostrándose muy interesado en conocer las impresiones del Congreso Eucarístico de Chicago, así como acerca de Norteamérica, que trae el Primado de España.

El Rey le interrogó sobre las probabilidades del viaje que tiene proyectado al Nuevo Mundo, recibiendo del Cardenal seguridades de que será un éxito, dadas las excelentes dotes y condiciones del pueblo de los Estados Unidos, así como el entusiasmo y cariño que el mismo siente por España.

Durante la conferencia, el Cardenal informó en detalle al Rey Alfonso del desarrollo de todo el Congreso Eucarístico, entregándole la medalla especial de oro acuñada en Chicago para el Rey Católico. El Monarca la aceptó agradecidísimo.

CONVOCASE EL CONGRESO EUCARISTICO NACIONAL DE ESPAÑA

MADRID, julio 19. (A. P.)—El Cardenal Reig y Casanova, Primado de España, ha convocado el Congreso Nacional Eucarístico para el 25 de octubre, en Toledo.

El Primado español ha solicitado la protección del Rey Alfonso para la celebración de este Congreso Eucarístico en Toledo, durante el mes de octubre, con carácter netamente nacional, explicando que Toledo presentará un marco muy adecuado a la solemnidad porque posee una custodia no igualada por la de Chicago ni por otra alguna en el mundo. El Rey Alfonso ha prometido dicha protección.

SIGUEN LOS GRANDES CALORES EN ESPAÑA

MADRID, julio 19. (A. P.)—El Observatorio Meteorológico anuncia buen tiempo, con grandes calores y viento. La temperatura máxima fué de 42 grados en Almería y la mínima de 12 en Zamora y Mahón.

ESPAÑA ARMONIZA SUS INTERESES CON FRANCIA

MADRID, julio 19. (A. P.)—El General Gómez de Jordana ha hecho las siguientes declaraciones acerca del convenio sobre Marruecos, concluído con Francia:

"Hemos logrado cuanto pretendíamos, armonizando los intereses franco-españoles y estrechando cada vez más los lazos de colaboración entre una y otra nación."

COMBINACION CONSULAR ESPAÑOLA EN IBERO-AMERICA

MADRID, julio 19. (A. P.)—La mañana de hoy ha sido ocupadísima para el Rey Alfonso. Su Majestad despachó primero con el ministro de Estado, el cual le informó de diversas cuestiones, sometiendo a su firma una amplia combinación consular.

Por virtud de ella se declara disponible a don José Tuero O'Donnell, cónsul en San Pablo del Brasil, nombrándose en su lugar a don Emilio Zapico. Además, se nombra a don Antonio Luque cónsul en Montevideo y a don Ernesto Freyre, cónsul en San Juan de Puerto Rico.

EMILIO AGUINALDO AYUDA A NORTEAMERICA EN FILIPINAS

MANILA, julio 19.—(UP)—Parece que trata de crearse en esta capital un nuevo partido político, favorable a la cooperación con los Estados Unidos para el desarrollo económico de las Filipinas. Nos hemos enterado que el general Aguinaldo está planeando la formación de tal partido, para el caso de que los nacionalistas y los demócratas se opongan a las recomendaciones que hará el coronel Carmi Thompson.

El general Aguinaldo es uno de los preeminentes filipinos que apoyan la administración del gobernador general Wood.

UN NUEVO GENTIL HOMBRE

Don Eduardo Fano, Capitán del trasatlántico "Cristóbal Colón", ha sido favorecido con el punzón de Gentil-hombre de S. M. el Rey de España

Nuestro distinguido amigo el caballeroso Capitán del trasatlántico español "Cristóbal Colón", D. Eduardo Fano y Oyarbide, ha sido objeto últimamente de una distinción personal de S. M. el Rey de España, significativa del alto aprecio en que tiene las singulares condiciones de exquisita corrección, alto patriotismo y esclarecido talento que adornan al culto y pundonoroso marino. La distinción consiste en el nombramiento de Gentilhombre de Entrada, que le incorpora a la gran familia palatina, defensora de la Dinastía y de todo lo que ella representa y simboliza en España.

Realmente el otorgamiento de esta merced, por lo justa y merecida, no significa más que la consagración por un acto espontáneo del Rey de España, de algo que está en la conciencia de todos, y es que si desde ahora el Capitán Fano es Gentilhombre, siempre fué el hombre gentil y caballeroso que honra a la Marina mercante Española.

M.E.C.D. 2016