SECCION 1ª

EL TIEMPO
LA NOTA DEL OBSERVATORIO
VEASE EN LA PAGINA 2

DIARIO DE LA MARINA

EDICION DE LA MAÑANA
INFORMACION CABLEGRAFICA MUNDIAL POR NUESTROS HILOS DIRECTOS

SECCION 1ª

AÑO XCIV.—NUM. 169. El periódico más antiguo de Cuba

LA HABANA, SABADO 19 DE JUNIO DE 1926.—SANTOS GERVASIO Y JULIANA DE FALCONERI

Acogido a la franquicia postal

28 PAGINAS—5 CENTAVOS

IMPORTANTES DISPOSICIONES DICTADAS POR SANIDAD SOBRE LA IMPORTACION DE LOS ALIMENTOS DEL EXTRANJERO

Se ha fijado el tipo "standard" de acidez de los aceites que tengan en el país de origen

A LA EMBAJADA AMERICANA

Fijado en España en cinco por ciento el tipo de acidez, a veces traen el nueve por ciento

Hace varios días una comisión de comerciantes importadores de aceites visitaron al director de Sanidad, doctor Fernando Rensoli, tratando sobre las medidas que adoptaría el Departamento respecto al tanto por ciento de acidez de aceite oléico que se les fijaría a aquéllos.

Hechos por el Laboratorio Nacional algunos análisis de distintas marcas de aceites que se importan hoy en Cuba, resultó que daban un promedio de un ocho y hasta de un nueve por ciento de acidez.

El doctor Rensoli, velando por la salud pública dispuso que por el supervisor de drogas y alimentos, teniente coronel doctor César Muxó, se estudiase el tipo "standard" que poseen respecto a los aceites, las naciones que lo exportan. Y también, sin deseos de perjudicar los intereses del comercio importador, les concedió un plazo de tres meses, con carácter irrevocable, para que pudiesen vender las existencias que poseen y las cuales no reúnen los requisitos legales.

Resulta que, España, una de las primeras naciones exportadoras de aceites, por Real decreto de Su Majestad Alfonso XIII, últimamente ha fijado como tipo "standard" de acidez el cinco por ciento como mínimum; y la mayoría de los aceites que procedentes de aquel reino llegan a Cuba, algunos tienen, como dejamos dicho, hasta un nueve por ciento de acidez de aceite oléico.

Con tal motivo, el doctor Muxó, de acuerdo con el doctor Rensoli, nos manifestó ayer lo siguiente respecto a los alimentos en general.

—"Toda vez que se encuentran actualmente en estudio las modificaciones que se han de introducir en las disposiciones contenidas en las Ordenanzas Sanitarias y reglamentos especiales en lo referente a productos alimenticios, se hace público que se exigirá para la importación y venta en la República de Cuba de productos alimenticios de fabricación o preparación extranjera el que se ajuste a los "Standards" de fuerza que rijan en el país donde se prepara, que hayan cumplido todos los requisitos de las leyes de salubridad pública de los mismos países y que, por lo tanto, su venta está autorizada en ellos y no se han preparado exclusivamente para la exportación.

Copia de esta disposición del teniente coronel Muxó ha sido remitida a la Embajada americana, a petición del embajador señor Crowder.

NOTAS DEL DIARIO

Se han contratado los servicios de Mr. Augusto Volimer, Jefe de la Policía de Berkeley, para que instruya a la Policía Nacional Cubana.

Nada hay perfecto en la vida y tal es nuestro cuerpo de vigilantes sea susceptible de mejoramiento. Sin embargo, es bueno. Disciplinado y diligente al extremo de no sentirse la necesidad de una urgente reorganización que lo eleve.

Posiblemente, Mr. Volimer no piense lo mismo cuando estudie y conozca la realidad. Pero pronto verá que las deficiencias no están en el Cuerpo, sino en las extremidades: en los llamados a reforzar la autoridad de la Policía con reglamentos apropiados y en los que tienen el deber de castigar las infracciones denunciadas por los agentes.

Una multa raramente se cobra. Siempre hay una razón política o amistosa para condonarla.

En cuanto a los reglamentos... Ahí está el de tránsito. Había uno. Se convocó a altas personalidades para reformarlo. El Alcalde hizo otro nuevo que pareció mal a todos. Y véanse los diarios partes de policía, con su lista interminable y catastrófica de accidentes, que habla de su bondad o de su incumplimiento.

Si Mr. Volimer se redujese a redactar un nuevo reglamento de tránsito e instruyese sobre la manera de hacerlo cumplir, colmado habría con creces las ilusiones que nos forjamos los habaneros, en trance permanente de atropello, ante las gestiones del instructor.

Y fuera perfecto su trabajo si tanto como instruir a los vigilantes se dedicase a domesticar a los vigilados. La mitad de los accidentes en la vía pública se "cometen" por las víctimas. Como con insuperable gracejo observaba el humorista Camba, los choques entre vehículos y personas en las calles de las ciudades hispanas son siempre "cuestiones personales."

Mr. Volimer haría una gran labor cívica si suprimiese de la circulación las personas y destinase la calle al uso exclusivo de peatones y vehículos; estableciendo que el chofer es un accesorio de la máquina y el peatón una cosa sin voto en los comicios electorales.

¿Usted ha leído las Bases de nuestro Concurso de Belleza?

Si está interesada en él búsquelas en la página 5.

Los premios ascienden a la cantidad de $20,000.

$2,500 a la Reina Nacional.

$1,000 a cada una de las Reinas Provinciales.

Una joya u objeto de arte a cada una de las 24 Damas de honor elegidas por un Jurado en las seis provincias.

Una medalla conmemorativa del Certamen a las 270 que obtengan mayoría de votos en las seis provincias.

Y un diploma a las 300 mujeres más bellas de Cuba, o sean 50 por cada provincia.

No deje de enviar sus votos para el primer escrutinio, en el que ofrecemos una magnífica VICTROLA ORTOFONICA a la candidata que haya obtenido mayor número de votos.

Vea la última plana de la primera sección.

EL 28 CONGRESO EUCARISTICO Y SU PROGRAMA OFICIAL

Mañana, domingo, se abrirá de modo oficial el Congreso con actos de gran solemnidad

EL DIA DE LA INFANCIA

Será el lunes, asistiendo sesenta mil niños a Misa Pontifical en el Campo del Soldado

CHICAGO, junio 18.— (Prensa Aliada).—Se ha publicado el programa oficial del vigésimo octavo Congreso Eucarístico Internacional, que deberá celebrarse del domingo 20 al jueves 24 del actual, ambos inclusive. He aquí sus detalles:

Domingo 20.—Abrese oficialmente el Congreso. Desde el amanecer, se celebrarán misas solemnes en todas las iglesias de la archidiócesis de Chicago. Comunión general de un millar de congresistas, que se ofrecerá como ramo espiritual de flores al Santo Padre, según promesa hecha por el cardenal Mundelein en prueba de gratitud por haber designado a Chicago como sede del Congreso.

Las ceremonias que verdaderamente constituirán la inauguración del Congreso se verificarán a mediodía, en la Catedral del Santo Nombre de Jesús. Se leerá en forma solemne el Breve Pontifical que nombra legado al cardenal Bonzano. Inmediatamente, se dará la bienvenida al legado, que responderá, y seguirá el sermón. Uno de los cardenales congresistas celebrará de pontifical en esta misa mayor.

Por la tarde, funciones religiosas en todas las iglesias de la ciudad, que visitarán los cardenales que asisten al Congreso, los cuales dirigirán desde el púlpito una plática a los fieles, y después darán la bendición papal.

Lunes 21.—Está designado como el Día de la Infancia. A a las nueve de la mañana, reunión general de congresistas en el stadium del Campo del Soldado. Cuatro miembros seglares y religiosos de nota disertarán sobre temas que ha preparado el eminente sacerdote jesuíta Padre de la Taille, elegidos de la lista dispuesta por el Comité Permanente del Congreso Eucarístico Internacional, con oraciones finales. Seguirá una Misa Pontifical solemnísima, con sermón. Sesenta mil niños cantarán la "Misa de los Angeles".

Por la tarde, reunión del Congreso en secciones. Se dividirán las reuniones por lenguajes que hablen los congresistas, y continuarán hasta por la noche.

Martes 22.—Es el Día de las Mujeres. A las nueve de la mañana, reunión general en el Campo del Soldado. Cuatro disertaciones, con oraciones finales, como el día anterior. Solemne misa pontifical, con sermón. La capilla estará a cargo de las parroquias de Chicago, y un coro de once mil voces femeninas que ha venido ensayándose, cantará la "Rosa Mística", de Vito Carnevali.

Por la tarde, reunión de secciones como el día anterior.

Por la noche, a las ocho, reunión general de hombres congresistas bajo los auspicios de la Sociedad del Santo Nombre de Jesús, en el Campo del Soldado.

Miércoles 23.—Día destinado a la Pubertad.

A las nueve de la mañana, reunión general en el Campo del Soldado. Cuatro disertaciones con oraciones, como los dos días anteriores. Solemne misa pontifical, con sermón, cantándose por treinta mil voces de estudiantes de colegios y escuelas de segunda enseñanza la "Misa de San Francisco", del autor inglés Sir John Singerberger.

Por la tarde y noche, reunión por secciones.

Jueves 24.—Ultimo día del Congreso, celebrándose una misa pontifical, con sermón por un cardenal, en el Seminario de Santa María del Lago, en Mundelein.

Procesión del Santísimo Sacramento. Bendición. Después, solemnísima Bendición Papal.

Tomarán parte en el acto diez mil eclesiásticos, desde los cardenales que se han congregado en Chicago, hasta los arzobispos, obispos, abates, provinciales, priores y sacerdotes, además de los congresistas. Espérase que resulte el tributo más solemne rendido hasta ahora en los Estados Unidos, al Sagrado Señor Sacramentado.

HAN APARECIDO LOS AVIADORES ARGENTINOS

BUENOS AIRES, junio 18 (A. P.)—Bernardo Duggan y sus compañeros Oliveros y Campanelli, han sido encontrados, según informa un mensaje recibido por "La Nación", de su corresponsal en Buenos Aires.

La United Press nos dice que no se ha confirmado la noticia.

DE NUESTRO CONCURSO

Hoy sábado vence el plazo para que puedan reclamar sus pasajes los agraciados en nuestro último Concurso de Viajes a España o Francia.

Como ya hemos anunciado, distintas veces ES IMPRESCINDIBLE la presentación del vale numerado para obtener el premio.

Si alguna de las personas que faltan por reclamar el obsequio del DIARIO demuestra residir fuera del territorio de Cuba, tendrá derecho a percibir la cantidad que abonamos a la Compañía Trasatlántica Francesa por el pasaje de ida y vuelta a España o Francia, en cualquier fecha que haga la reclamación no así aquellos que residan en la Isla, los que sólo percibirán el importe de la dieta de $350, y a los que se ha dado tiempo suficiente para presentarse.

Los favorecidos con nuestros viajes deben embarcar el día 30 del actual en el vapor "Lafayette".

DE VIAJES A ESPAÑA

NUESTRO GRAN CONCURSO DE BELLEZA NACIONAL

LAS CANDIDATAS

CARMITA FRANCO Y GAMIO

Belleza, simpatía y distinción son las características de la señorita Carmita Franco y Gamio, una de las candidatas de nuestro **Gran Concurso Nacional de Belleza.**

La Naturaleza dotó a Carmita con sus principales dones. Ojos grandes, negros, como el abismo, cabellera hermosa, boca rosada, adornada con dos preciosas hileras de blancas perlas.

Tales son los encantos personales de esta nuestra candidata, a los que hay que unir los encantos de su alma. Cuenta con innumerables simpatizadores y admiradores que se rinden ante su belleza, por la que están decididos a luchar en este Concurso, en busca del triunfo.

EN EL VAPOR ALFONSO XIII LLEGARON AYER TARDE LOS EXCURSIONISTAS DE CUBA QUE FUERON DE VISITA A MEJICO

Además del elemento oficial que acudió a dar la bienvenida a los viajeros, que presidía el señor Vice-presidente de la República, se congregó en el muelle numeroso público

El Vicepresidente de la República y sus compañeros de excursión al llegar ayer a la Habana, procedentes de Méjico.

Como habíamos anunciado, ayer poco antes de la una de la tarde arribó a este puerto vistosamente embanderado el hermoso correo español "Alfonso XIII", que manda el experto marino don Agustín Gibernau, y que procede de los puertos mexicanos de Tampico y Veracruz.

Desde las once de la mañana empezaron a llegar a los muelles de Caballería aquellos elementos que se proponían recibir a los excursionistas cubanos que, presididos por el señor Carlos de la Rosa, han visitado a México en una misión de acercamiento y que han recibido muy efusivas muestras de aprecio por parte del Gobierno y pueblo mexicanos.

En los remolcadores "Atlántida", "Isabel" y "Providencia", y en varias lanchas, así como el yacht "Lobo II", propiedad del señor Carlos Miguel de Céspedes, embarcaron numerosas personas.

En los remolcadores, que estaban todos embanderados, embarcaron elementos políticos que se hacían acompañar po run son, y dispararon numerosos voladores, saliendo mar a fuera para dar escolta al "Alfonso XIII" hasta su fondeadero.

La Banda de Música del Municipio y la de la Marina Nacional se situaron en el muelle de San Francisco, por donde desembarcaron los excursionistas toda vez que el señor Manuel Otaduy, con objeto de hacer más cómodo el desembarco, ordenó el atraco al mencionado muelle del hermoso trasatlántico, que así lo verificó una vez visitado por la Sanidad.

Una vez que el barco atracó pasaron al espigón a saludar a los viajeros el doctor Carlos Manuel de Céspedes, Secretario de Estado; el Subsecretario, señor Miguel A. de la Campa, y el Introductor de Ministros, así como un ayudante del Presidente de la República.

También acudieron otras personas de la amistad de los viajeros.

Cuando el barco estuvo atracado, la Banda Municipal, que estaba situada a la escala, al salir al portalón el Vicepresidente de la República ejecutó primero el Himno Nacional de Cuba y luego el Himno Nacional de México, que fueron oídos con gran respeto por el público allí congregado.

Vivas a México y a Cuba se oyeron, siendo además vitoreados el señor La Rosa y el senador Barreras.

El doctor Arturo Ruiz Mesa, jefe de la Sección de pasajeros y equipajes de la Aduana que, en compañía de su distinguida esposa figura entre los excursionistas, dió las instruc-

(Continúa en la página once)

FUE UNA SENTIDA MANIFESTACION DE DUELO EL SEPELIO DEL SR. G. LANDA

Revistió los caracteres de gran manifestación de duelo el acto del sepelio del que fué nuestro ilustre y apreciado amigo el doctor don Gabriel M. Landa, verificado ayer por la mañana.

Tan triste acto puso de manifiesto una vez más, el gran aprecio que profesa esta sociedad a la buena, culta y considerada familia Landa, compuesta de Magistrados, educadores, médicos, militares, etc.

A las 9 hizo su entrada en la Necrópolis de Colón la carroza que conducía el ataúd con los restos del bien querido galeno, siguiéndole un carro atestado de hermosas coronas que fueron dedicadas al extinto por sus numerosas amistades.

Presidían el duelo sus deudos, figurando en primer término el atribulado hijo del finado, señor Gabriel Landa y Alonso, sus hermanos Manuel y Guarino y el Excmo. señor Conde del Rivero, Presidente de la Empresa del DIARIO DE LA MARINA.

A la entrada del Cementerio esperaba el cadáver el Muy Reverendo Padre Fray Basilio de Guerra, Comisario de la Venerable Orden Franciscana en Cuba, con cruz alta y ciriales.

Ya en la capilla central, se cantó un solemne responso por el referido sacerdote, con acompañamiento de orquesta y voces y lo propio hizo Fray Basilio momentos antes de verificarse el enterramiento.

Terminado el piadoso acto, muy conmovido, hizo uso de la palabra el doctor Manuel Landa, en su nombre y en el de sus familiares, para dar las gracias a la inmensa concurrencia por haber acompañado a los familiares del extinto en trance tan amargo.

PERIODISTAS CANDIDATOS

Alberto C. Vila

Sergio Carbó

En las nominaciones efectuadas en el día de ayer para representantes por la Habana, alcanzó puesto nuestro compañero en las lides del periodismo, señor Alberto Claudio Vila, actual director de "El Día."

Alberto C. Vila es dentro de su juventud uno de los elementos más valiosos del Partido Conservador, que ahora está desplegando sus actividades para conseguir el logro de sus aspiraciones. Vila cuenta con amigos y admiradores que no dejarán de prestarle su apoyo y adhesión.

Aparte de los deberes corteses del periodismo, consignamos son sinceridad de amigos nuestro más ferviente y sincero voto por el triunfo de su candidatura.

Sergio Carbó el joven y batallador periodista, director y fundador de "La Semana" y ex-director de "El Día", que ha luchado con fe por los ideales del Partido Conservador, ha merecid ocon toda justicia ser postulado a Representante con el número 9 entre los 17 proclamados por los conservadores en el [illegible] de ayer.

Sergio Carbó es un brillante periodista. Hombre de acción y de arraigadas convicciones ha librado en todo tiempo numerosas campañas en favor de los conservadores por medio de sus enérgicos y vibrantes trabajos periodísticos.

Este querido compañero triunfará en las elecciones que se avecinan, y desde la Cámara de Representantes desarrollará una labor intensa y personal, porque en todos sus actos derrocha dinamismo, voluntad, cultura y entusiasmo.

Una comisión de la Federación de Corporaciones Económicas habló con el secretario de Estado del tratado con España

Una Comisión de la Federación de Corporaciones Económicas se entrevistó ayer con el Secretario y Subsecretario de Estado, doctores Carlos Manuel de Céspedes y Miguel Angel de la Campa, tratando acerca de la aprobación del Tratado Comercial entre Cuba y España.

Los comisionados, obtuvieron del Secretario de Estado, una amplia información de la forma que se hallaba este convenio internacional. y que Cuba había ya confeccionado sus contraproposiciones en definitiva.

Estas contraposiciones cubanas serán discutidas en un Consejo de Secretarios, que con carácter extraordinario, se convocará, al regreso del Sr. Presidente de la República de su viaje a Santiago de Cuba

De ser aprobadas por el Consejo de Secretarios, se enviarán al Embajador de Cuba en España, para conocimiento del Ministerio de Relaciones Exteriores de aquel país.

NOMBRAMIENTO DE INSTRUCTOR DE LA POLICIA NACIONAL

Por decreto ha sido designado Mr. Augusto Vellmer, jefe de la policía de Berkeley, California

COSTARA TRES MIL PESOS

El señor Vellmer es miembro de la Comisión Nacional del crimen de los E. Unidos

A pesar de las declaraciones hechas sobre la no designación del instructor americano para el Cuerpo de la Policía, como hubo de anticipar, antes que nadie este diario, el señor Presidente de la República, a propuesta del Secretario de Gobernación, ha tenido a bien solicitar los servicios del señor Augusto Vellmer, Jefe de la Policía del Estado de Berkeley, California, quien es un experto técnico en cuestiones de organización de cuerpos policiacos.

El Decreto designándolo es el siguiente:

POR CUANTO: Para culminar esta obra se ha estimado conveniente que el Gobierno utilice, durante un breve período de tiempo, los servicios de un experto en cuestiones policiacas, para que actúe como Instructor Técnico en la reorganización y perfeccionamiento del Cuerpo de Policía Nacional.

POR CUANTO: el señor Augusto Vellmer, Jefe de la Policía de Berkeley, California, y experto en materias policiacas de la Comisión Nacional del Crimen de los Estados Unidos, por su experiencia, por su capacidad investigadora, por sus conocimientos legales, está reputado como una autoridad en estas materias, habiendo concedido al efecto el Alcalde de Berkeley, autorización al señor Augusto Vellmer, para trasladarse a Cuba, al servicio del Gobierno de la República.

POR TANTO: En uso de las facultades que me confiere la Constitución y las leyes, a propuesta del Secretario de Gobernación,

RESUELVO:

Primero: Designar al señor Augusto Vellmer, Jefe de la Policía de Berkeley, California, Instructor de la Policía Nacional, para que actúe en el perfeccionamiento de este cuerpo, como Asesor Técnico y como Experto en materias policiacas, bien entendido que sus facultades se ceñirán exclusivamente a estas cuestiones.

Segundo.—Para pagar el traslado a Cuba, los servicios policiamos y la permanencia en nuestra República del señor Augusto Vellmer, se tomará la cantidad de tres mil pesos del epígrafe de "Dietas de los Delegados Militares a las órdenes de la Secretaría", que figura en el Capítulo I, Artículo II, del Presupuesto de Gastos Generales de la Secretaría de Gobernación.

Tercero: El señor Secretario de Gobernación, queda encargado del cumplimiento de este Decreto.

Dado en la Habana, a los quince días del mes de junio de mil novecientos veinte y seis.

GERARDO MACHADO, Presidente; R. ZAYAS BAZAN, Secretario de Gobernación.

NOMINACION DE LOS CANDIDATOS CONSERVADORES

Fueron hechás ayer por la tarde las de los representantes y los consejeros

CONATOS DE DESORDEN

Algunos aspirantes derrotados no conformes con su suerte, quisieron alterar el orden

En la tarde de ayer, y según se había anunciado, se reunió en la casa Rafael María de Labra número 5, el Ejecutivo provincial del conservadorismo habanero, para efectuar las nominaciones como candidatos a Representantes y Consejeros.

La Asamblea resultó bastante movida y a ella no sólo asistieron todos los delegados, a excepción de dos que se encuentran en el extranjero, sino que también allí se congregó un numeroso público, en su mayoría amigos y defensores de los que aspiraban a ser postulados, lo que arrastró como consecuencia el sentimiento de las pasiones políticas, cuyos desbordamientos en un instante produjo un conato de tragedia, en el que sólo fué víctima, por unos momentos, un policía de los que allí ponían orden, que se le despojó de su revólver; pero que más tarde le fué devuelto, por el señor Germán López, representante a la Cámara y que mediante sus buenos oficios, pudo adquirir el arma que se le había arrebatado al guardador del orden público, marcado con el número 1637.

LA POSTULACION PARA REPRESENTANTES

A las tres en punto de la tarde se constituyó en Asamblea, el Ejecutivo Provincial Conservador; formando la mesa los señores Emilio Sardiñas, como Presidente y Vito Candia y Loreto Molinet, como Secretarios. Incontinente se procede

EL GRAN CONCURSO LITERARIO DEL "DIARIO"

Doctor Jorge Mañach

En el Suplemente Literario de mañana domingo, publicaremos el cuento, primer premio de nuestro Concurso Literario, titulado **O.P. No. 4,** y cuyo lema es: "Vitam impendere vero", original del profundo al par que galano literato, señor Jorge Mañach.

El prominente lugar alcanzado por la intensa labor del señor Mañach no solo en nuestro medio intelectual sino en el de toda América culta, bien nos ahorra de otros ditirambos; el regocijo con que hemos celebrado su triunfo demuestra cuán legítimo lo hemos juzgado.

También publicaremos el soneto, primer premio señalado para estas composiciones, cuyo título es "La Muerte del Quijote", del que resultó autor el señor Orfilio Gómez Nápoles.

EL PRESIDENTE DE HAITI MARCHA A CHICAGO

WASHINGTON, junio 18.—(A. P.)—El Presidente de la República de Haití, señor Luis Borno, acompañado de su esposa, salió hoy para Chicago, con el objeto de asistir al Congreso Eucarístico. Antes de regresar a Haití, visitará Borno, Filadelfia y Pittsburgh.

ES MUY ALARMANTE LA EPIDEMIA QUE AZOTA A TAPASTE

Créese que existan ya más de 50 atacados y se ha formado un cordón militar preventivo

COMISIONADOS ESPECIALES

El Secretario y el Director de Sanidad, con altos funcionarios del Ramo fueron ayer a Tapaste

Cincuenta casos de fiebre tifoidea existían ayer, a última hora, en el pueblo de Tapaste, según propias manifestaciones de altos funcionarios de la Secretaría de Sanidad y Beneficencia que horas antes visitaron el citado poblado, alarmados ante un telegrama remitido por el Jefe local de San José de las Lajas, doctor Rego, quien afirmaba existir veintidós atacados

En nuestra edición anterior, al hablar del brote tifoideo de Tapaste, anunciamos que en las primeras horas de la mañana de ayer se dirigiría allí el Secretario de Sanidad, acompañado de otras autoridades.

EN TAPASTE

A las siete de la mañana, en varios automóviles de la Secretaría, se dirigieron a Tapaste el Secretario del Ramo; el doctor Fernando Rensoli, Director de Sanidad y los doctores Joaquín Ruiz Mesa, Jefe de Despacho; Antero Navarro, Jefe de Despacho de la Dirección de Beneficencia; Angel Gregorio Alayo, Inspector de la Dirección y José J. Chalons, Jefe de Inspección Domiciliaria, así como el capitán Fernández de Lara, Jefe del Servicio de Abasto de Leche de la Secretaría.

Al llegar a Tapaste las autoridades sanitarias visitaron, antes que nada, el acueducto que surte de agua a la población, que es un pozo denominado "Almeida" y el que se halla dentro del pueblo.

Observaron que el agua de una zanja, que recoge las pluviales y algunas de albañal, descarga en una cañada que pasa próxima al acueducto y junto a un pozo clausurado, llamado Las Animas, el que se cree tenga alguna comunicación subterránea con las aguas de aquél y de ser así, entonces el origen de la epidemia es hídrico.

El pueblo de Tapaste tendrá un mil habitantes, aproximadamente, teniendo unas doscientas cincuenta casas.

Al llegar los funcionarios citados, hallaron allí al doctor Rego, Jefe local de San José de las Lajas, el cual, con una cuadrilla de obreros, comenzaba el saneamiento de la población y de las cunetas.

VISITAN A LOS ENFERMOS

El Secretario de Sanidad, acompañado de los doctores Rensoli, Chalons y Alayo, visitó personalmente ocho o diez enfermos, a los que se les extrajo sangre con el fin de que sea analizada por el Laboratorio Nacional.

El pueblo de Tapaste se halla en condiciones higiénicas como las que

(Continúa en la página once)

RATIFICACION DE LOS TRATADOS QUE CONCERTARON LOS E. UNIDOS Y CUBA

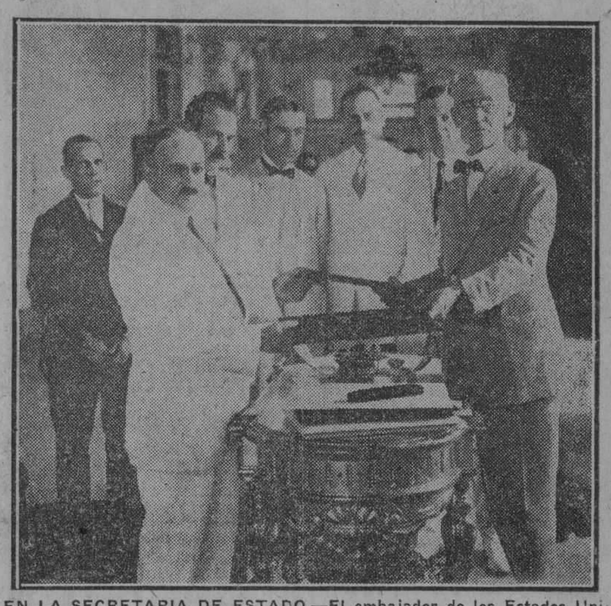

EN LA SECRETARIA DE ESTADO.—El embajador de los Estados Unidos, Mr. Crowder, y el Secretario de Estado haciendo el cambio de ratificaciones.

En la Secretaría de Estado, se celebró ayer el acto del cambio de las ratificaciones de varios Tratados concertados entre Cuba y los Estados Unidos.

Cerca de las doce del día, llegó el Embajador de los Estados Unidos, Mayor General Crodwer, acompaqado de los Secretarios de la Embajada Americana, Mr. William y Walter Pandergarten.

Los Tratados que fueron ratificados, son el de Prevención, el de Supresión del contrabando de Drogas, Bebidas e inmigrantes, así como el adicional al de extradición.

Los señores Crodwer y Céspedes, plantaron su firma en los documentos respectivos, y se dieron a conocer las proclamas de los Presiden-

(Cntinúa en la página 15)

GRAN CONCURSO NACIONAL DE BELLEZA DEL DIARIO DE LA MARINA

Voto á favorde.....

Dirección.....

Ciudad ó pueblo.....

Provincia.....

VALIDO POR UN VOTO

M.E.C.D. 2016

Prueben los cigarros "EL CUÑO ESTILO EGIPCIO" No hacen daño por carecer de Nicotina

Especiales para gente "bien"

Estuche 20 centavos

5538 1 d-19

PRONOSTICO DEL TIEMPO PARA HOY

(Por Telégrafo)

Casa Blanca, junio 18.— DIARIO DE LA MARINA, Habana.— Pronóstico del tiempo para la Isla:

Buen tiempo hoy y el sábado; terrales y brisas, turbonadas después de medio día.

Estado del tiempo el viernes, a las siete de la mañana: Buen tiempo con altas presiones en Cuba y mares adyacentes; vientos moderados del Este al Sur.

Observatorio Nacional.

ATAQUES O EPILEPSIA HAGA CESAR en el acto los ataques. Sólo para demostrar sus resultados, enviaremos GRATIS una muestra y un folleto a toda persona que nos diga su edad. Se ha usado desde hace 51 años. ¿Para qué sufrir más tiempo, cuando se le ofrece el alivio Gratis? Dirijase: **Towns Remedy Co., Milwaukee, Wis., E. U. A.**

LA REGENTE

NEPTUNO Y AMISTAD

Llamamos la atención sobre nuestros solitarios de brillantes, para señoras y caballeros: para señoras en aretes elegantísimos; para caballeros en sortijas, montadas en oro y platino. Piedras de primera, magníficas, sin el más leve defecto. Objetos antiguos de plata y marfil. Seguimos dando dinero por alhajas, a módico interés.

CAPIN Y GARCIA

ALMORRANAS (HEMORROIDES) requieren un tratamiento cuidadoso El UNGUENTO PAZO es el remedio eficaz que se conoce hasta el día para el tratamiento de las Almorranas simples, sangrantes, con picazón o externas. Una o dos cajitas bastan. La firma de E. W. GROVE se halla en cada cajita.

Nuevo Muestrario de TARJETAS para BAUTIZO

Enviaremos Muestras por correo | Desde $10 las 25

P. Ruiz & Hermanos

O'REILLY 50. TEL. A-1818 HABANA.

MARCAS Y PATENTES

RICARDO MORE

(Ingeniero Industrial)

EX-JEFE DE LOS NEGOCIADOS DE MARCAS Y PATENTES

30 AÑOS DE PRACTICA

APARTADO DE CORREOS 796

BARATILLO 7. TELEFONO A-6433

Dr. Hernando Segui

GARGANTA, NARIZ Y OIDOS

PRADO 38; DE 12 A 3

DR. F. GARCIA AMADOR

Especialista de París, Berlín y Londres

PIEL, SANGRE, SECRETAS

Tratamiento eficaz para curar barros, manchas, calvicie, y herpes. Extirpación total de verrugas, lunares, quistes y vellos por nieve carbónica y electrolisis. Curación rápida de enfermedades secretas por diatermia. San Miguel, 21, (entre Industria y Amistad). Consultas de 10 a 12 y de 4 a 6. Teléfono A-4561.

E 1331 ind 1 jn

Dr. Gonzalo Pedroso

CIRUJANO DEL HOSPITAL MUNICIPAL DE EMERGENCIA

Especialista en Vías Urinarias y Enfermedades venéreas. Cistoscopia y cateterismo de los uréteres. Cirugía de Vías Urinarias. Consultas de 10 a 12 y de 3 a 5 p. m. en la calle Avenida de la República 254.

E 1355 30 d 1 jn.

-FRESCO-SUAVE- NEVADA—SARRÁ 60 CTS.

A DAMAS-LAS-ENCANTA. A HOMBRES-IDEAL-AFEITADO.

BUENAS FARMACIAS

CARCEL Y VIVAC

ENTRADAS

Marcelino Menchaca Peñarán, faltas a la Policía y escándalo; José Manuel Díaz Martinto, lesiones; Serafín Ruscallat Viamonte, maltrato de obra; José Alvarez, juego prohibido; María Alianza, hurto; Enrique Borgers, estafa; José Cang, hurto; Donato Canar, hurto; Benito Conters, amenazas; Catalina Coy, escándalo; Francisco Dacol, escándalo; David Estrada, hurto; Antonio Fernández, falta; Julio Fernández, ofensas a la moral; Jorge González, escándalo; Francisco García, escándalo; Ramón Hernández, escándalo; Tomás Nolón, escándalo; Genaro Barrus, imprudencia; José Santomé, vejación, Mateo Lesmes Urrestarazu, maltrato de palabra; Aida D'Clouet Alvarado, escándalo.

SALIDAS

Manuel Rupiano González, disparo; César Diez Oquendo, maltrato cia Cuesta, ofensas a la moral; Rade obra; Angel Alvarez, riña; Alifael Díaz, escándalo; Felipe González, escándalo; Carlos González, riña; Nicols Regalado, ofensas a la moral; James Stapletton Ruan's, lesiones.

La Pasta Eléctrica de STEARNS

Mata cucarachas, chinches, deagua, hormigas, ratas y ratones, etc., que son los mayores destructores, de comestibles y portadores de enfermedades que se conocen. Despues de comer esta pasta salen en busca de agua y de aire libre y mueren ahi fuera. **Dos tamanos: 2 oz. y 15 oz.**

Si Falla Devolvemos el Dinero

EVIAN CACHAT

Exija siempre el Agua de = EVIAN-CACHAT y no se contente de pedir solamente Agua de EVIAN

Solo el Manantial CACHAT está prescrito por el Cuerpo médico francés

Rehuse toda substitución

FEDERACION FARMACEUTICA DE CUBA

CONVOCATORIA

A los señores asociados:

Por la presente se convoca a Junta General Ordinaria en SEGUNDA CONVOCATORIA, no habiéndose podido celebrar en la primera por falta de quórum legal, para el día 27 del corriente mes de Junio, a las dos de la tarde, en el local de la Federación, Manzana de Gómez número 468; en cuyo acto se tratarán asuntos importantes para la buena marcha de la Federación.

Habana, 17 de Junio de 1926.

Vto. Bno.: Dr. Francisco Peralta, Presidente. — Salvador Morales, Secretario.

5960 1d 19

DE DIA EN DIA

¿CAYO EN UN LAZO SOMINES?

Se nos invita a formular opinión "al respectivo" de si tener buena letra es una demostracion de talento o es una prueba de lo contrario.

La invitación al vals, parte de Somines, el mago de la "reclame" que colabora en nuestras paginas y que es hombre que no admite imposiciones en cuanto estas se apartan de la lógica. Con esto ya decimos que siempre tiene razon y que por tanto la tiene ahora al vapulear a cierto sabio de la Universidad de Pensylvania, porque este na dicho que el tener mala letra es señal de poseer un claro talento.

No hay, en efecto, la menor relación entre ambas cualidades. El escribir con una letra bonita, es una habilidad como la de hacer primores con los patines, y sería estúpido afirmar que todo mal patinador es una lumbrera.

El profesor de marras, no asegura que, por el contrario, todo el que posee una buena letra, es persona de inteligencia obtusa, pero, por si acaso, Somines le pone las peras a cuarto a nombre de los que tenemos una letra decente, favor que le agradecemos, pues aunque no alardeemos de tener talento, siempre nos desagradaria que se nos cerraran las puertas de la gloria por haber aprovechado bien las lecciones de escritura que nos dieron en la escuela.

Pero, en definitiva, acaso no haya que tomar la cuestión tan a pecho como la ha tomado el querido compañero. No debemos perder de vista que en los Estados Unidos, por todos los caminos se va a Roma en materia de publicidad y estas afirmaciones del sabio universitario, acaso hayan sido hechas a cuenta del fondo de un trust de fabricantes de máquinas de escribir, que pretenderán acabar de desacreditar la costumbre de escribir a mano, para el mayor auge del negocio. Sembrada la duda sobre el significado de una mala letra, aun los que la tengan buena temerán—de rechazo—ser tildados de poco inteligentes (¿cayo en ese lazo Somines?) y para evitar enojosas discusiones, apelarán a la letra de máquina, que a Dios gracias no ha caido aun bajo la ferula de los expertos en grafologia, ciencia esta que, como otras varias, tiene la terrible virtud de servir lo mismo para un tregado que para un barrido.

OTRO CARNICERO QUE HIZO UNA CARNICERIA

En cierta poblacion de la zona de Rhinelandia, un carnicero cometio un espantoso crimen. Con el hacha que empleaba para descuartizar las reses, mató a su mujer y a sus tres hijos y de contra a dos marchantes que en mala hora se presentaron a aquella hora en el establecimiento. Seguidamente, se suicidó.

Este crimen, recuerda el más horrible aun de otro carnicero alemán, establecido en Berlin, que atraia a muchachos jóvenes con regalos y atenciones y después de matarlos, los descuartizaba y servia su carne a la clientela, entre la cual tenian fama sus butifarras.

Y tenemos idea de que ha habido otros carniceros hunos, que no se han contentado con la carnicería que tenian puesta e hicieron otra de pópulo bárbaro.

De todos modos, es para que los vegetarianos canten victoria. En verdad, si no se comiera carne, no habria carnicerías y si no hubiera carnicerias, no habria estos carniceros en Alemania ni en ninguna otra parte.

GROSEROS PIROPOS A UN MIEMBRO DEL FORO

Llamamos la atención de los piropeadores callejeros hacia la noticia que ayer publicamos de haber sido llevado al Precinto un joven ingeniero, por piropear groseramente—según la acusadora—a una dama, que tiene el título de Abogado.

Fijense los Don Juanes de esquina, que los tiempos han cambiado y que al decirle ¡Olé y viva "tu mare"! a una jovencita que pasa, se exponen a estárselo diciendo al señor Juez de Guardia.

Acuerdos adoptados por la Comisión Temporal de Liquidación Bancaria

En sesión celebrada ayer, por la Comisión Temporal de Liquidación Bancaria, bajo la presidencia del doctor Hernández Cartaya, con asistencia de los comisionados doctores Lamar y la Torre, visto el informe de la Junta Liquidadora del Banco Español y el documento suscrito por la representación del Banco Mercantil de Santander en 13 de Mayo de 1921 y apareciendo que con aquella fecha se realizó una transacción para dejar terminadas las relaciones mercantiles entre dicho Banco y el Español, se acordó aceptar lo propuesto por la Junta que proponía la aceptación del convenio hecho por dicho Banco, consistente en pagar 70,000 pesetas al Banco Español.

Asimismo quedó enterada la Comisión de que el doctor Claudio González de Mendoza ha interpuesto recurso ante el Tribunal Supremo contra resolución dictada por la citada Junta del Banco Español y denegando la reclamación que formuló a nombre de la Asociación de Hermanitas de los Ancianos Desamparados, por la que pretendía cobrar como acreedor común del Banco Español, no accediendo a ello la Junta, entre otras razones por haberse formulado la reclamación fuera de término.

También denegó la Junta Liquidadora del Banco Español la petición formulada por varios agentes de apremio del Departamento de Plumas de Agua del Canal de Albear que administraba dicho Banco, quienes pretendían se les pagara una parte proporcional del recargo cobrado a los contribuyentes morosos, alegando para ello las disposiciones dictadas por la Intendencia General de Hacienda en época de la dominación española, por cuyas disposiciones se regía la recaudación del impuesto del agua. La Junta funda su negativa entre otras razones, en el informe del Departamento Legal que expresa que no apareciendo contratado especialmente ese pago por el Banco Español, la Junta no puede reconocer la existencia de la obligación de pagar. Una vez que sea firme este acuerdo, los saldos que aparecen en la cuenta de "Recaudación por Plumas de Agua" serán pasados a "ganancias y pérdidas".

ESTOMAGO SANO

MAGNESIA SARRÁ -Legítima- 85 cts.

SABROSA-EFERVESCENTE-ANTIBILIOSA

BUENAS FARMACIAS

"PARA NIÑAS"

5.000 PARES ZAPATOS BLANCOS MUY FINOS

Tamaños, 2 al 5. . . .	$2.00
Idem, 5 al 8.	2.50
Idem, 8 al 11.	2.75
Idem, 12 al 2.	3.00

Dentro de ese precio, damos un Pomo de Líquido con cada par.

NUESTRO DEPARTAMENTO DE TRAJES HECHOS Y A MEDIDA YA LLEGO A LA PERFECCION EN ESTILOS, CALIDADES Y PRECIOS.

PELETERIA.—(La Mayor del Mundo)

BROADWAY

BELASCOAIN, ZANJA Y SAN JOSE

English Spoken. Teléfono M-5874.

CRONICA DE TRIBUNALES

EL SUCESO SANGRIENTO OCURRIDO EN LA CASA DE PRESTAMOS DE NEPTUNO 217

Interesa el Ministerio Fiscal la pena de 17 años, 4 meses y 1 día de reclusión para el procesado Jose María Permuy, quien dió muerte a su hermano Avelino

Falló el Tribunal Supremo en recursos procedentes de las Audiencias de la Habana y Santa Clara

Pleito establecido por una Sociedad Comercial de esta plaza contra un comerciante de Guanabacoa. — Otras penas solicitadas por el Ministerio Fiscal

EN EL SUPREMO

RECURSOS DECLARADOS SIN LUGAR

La Sala de lo Criminal del Tribunal Supremo ha declarado sin lugar el recurso de casación establecido por el procesado Santiago Frías Alfonso, labriego y vecino de Vueltas, contra el fallo de la Audiencia de Santa Clara, que lo condenó a la pena de un año, ocho meses y veintiún días de prisión correccional, como autor de un delito de rapto.

La propia Sala declara sin lugar el recurso de casación interpuesto por el procesado Francisco Rivera, albañil y vecino de esta ciudad, contra el fallo de la Sala Tercera de lo Criminal de la Audiencia de la Habana, que lo condenó a la pena de un año, ocho meses y veintiún días de prisión correccional, como autor de un delito de lesiones graves.

Dicha Sala ha declarado sin lugar el recurso de casación interpuesto por el procesado Eligio Prieto Arias, chauffeur y vecino de esta ciudad, contra el fallo de la Sala Segunda de lo Criminal de la Audiencia de la Habana, que lo condenó a la pena de cuatro meses y un día de arresto mayor, como autor de un delito de estafa.

También ha declarado sin lugar la referida Sala el recurso de casación interpuesto por el procesado Manuel Amejeira Barrios, chauffeur y vecino de esta ciudad, contra el fallo de la Sala Tercera de lo Criminal de la Audiencia de la Habana, que lo condenó a la pena de un año y un día de prisión correccional, como autor de un delito de atentado y a la de treinta y un días de encarcelamiento, como autor de un delito de lesiones menos graves.

SEÑALAMIENTOS EN EL SUPREMO PARA HOY

Sala de lo Criminal

No hay.

Sala de lo Civil

No hay.

EN LA AUDIENCIA

RECLAMA LA SOCIEDAD "HERNANDEZ, GARAN Y COMPAÑIA"

En los autos del juicio de mayor cuantía en cobro de pesos seguido por la sociedad de "Hernández, Garan y Compañía", del comercio de esta ciudad, contra Faustino Méndez Ríos, comerciante de Guanabacoa; autos en los cuales el juez de Primera Instancia del Oeste dictó sentencia declarando con lugar la demanda y condenó al demandado a pagar a la sociedad actora la cantidad de 3.450 pesos, 75 centavos, intereses legales y costas, la Sala de lo Civil y de lo Contencioso-Administrativo de la Audiencia, que declaró sin lugar la apelación establecida por el demandado y, en consecuencia, confirmó la resolución del juez.

RESCISION DE CONTRATO

La indicada Sala, vistos los autos del juicio de mayor cuantía sobre rescisión de contrato e indemnización de daños y perjuicios establecido por Luciano López García, contra Fernando Chávez Gutiérrez, los dos comerciantes de esta capital, en cuyos autos el juez de Primera Instancia del Sur declaró con lugar la excepción de falta de personalidad en el procurador de la parte demandante y desestimó la demanda, ha fallado confirmando la resolución del juez.

EL SUCESO SANGRIENTO DE LA CALLE DE NEPTUNO, 217

En escrito del conclusiones provisionales interesa el señor fiscal de la Audiencia la imposición de la pena de diez y siete años, cuatro meses y un día de reclusión para el procesado José María Permuy Malde, por el homicidio de su hermano Avelino Permuy Malde, ocurrido en la casa de préstamos Neptuno, 217.

Estima el fiscal que en perjuicio del procesado concurre la agravante de parentesco y relata los hechos origen de la causa en esta forma:

"Avelino Permuy y Malde, que adeudaba a su legítimo hermano José María Permuy y Malde, procesado en esta causa, cierta cantidad de dinero, deuda que saldó la noche del día 25 de abril último, a cuyo efecto se habían reunido en los altos de la casa sita en la calle de Zenea, número 130, de cuyo lugar se dirigió el procesado a la marcada con el número 217 de la misma calle, en esta ciudad, donde trabajaba como pintor y mientras hablaba con el dueño del establecimiento que en dicho lugar existe, se presentó en dicho lugar Avelino, invitándolo a que lo acompañara al patio de la casa para tratar un asunto privado, donde sin que haya podido determinarse lo que allí trataron, es lo cierto que sostuvieron una riña durante la cual el procesado, haciendo uso de una cuchilla que portaba, le infirió a su hermano las siguientes heridas: una incisa en el tercio superior de la región occipito-frontal y labios superiores e inferiores, y otra situada en la parte anterior de la región costal izquierda, a consecuencia de las cuales falleció momentos después en la mesa de operaciones".

OTRAS PENAS SOLICITADAS POR EL FISCAL

Cuatro años, dos meses y un día de presidio correccional para Serafín Garcés García, por hurto cualificado por la múltiple reincidencia.

Cuatro meses de arresto mayor y multa de trescientos pesos para José Wong, por daño a la salud pública.

Cuatro años, nueve meses y once días de prisión correccional para Gregorio González Lago.

Dos meses y un día de arresto mayor para Abundio Rizo, por imprudencia temeraria de la cual resultó homicidio.

Un año y un día de prisión correccional para Santiago Díez Valdés, por atentado a agente de la autoridad.

Cinco años de reclusión para Florencio Lago Corrall, por delito continuado de falsedad en documento mercantil.

Trescientos pesos de multa para Francisco Pérez Amores, por cohecho en grado de tentativa.

Y cuatro meses de arresto mayor y multa de cuatrocientos pesos para Luis Banes o Luis Len, por infracción de la Ley de Drogas.

SENTENCIAS

Se absuelve a Enrique Perut Valdés, acusado de robo.

A Jesús García Hernández, acusado de lesiones graves.

Y a Domingo Cuervo Vidal y Etelvina Valdés Bacallao, acusados de hurto.

Se condena a Juan Francisco Espinosa Toscano, por falsedad, a tres meses de prisión.

Y a Jesús Rodríguez Barreiro, por lesiones graves, a un año, ocho meses y veintiún días de prisión correccional.

EL DR. GISPERT, JUEZ CORRECCIONAL INTERINO DE LA SECCION PRIMERA

Se ha designado al abogado inscripto, doctor José María Gispert y Rodríguez, para que con el carácter de interino desempeñe el cargo de juez correccional de la Sección Primera de esta capital.

EL JUICIO CONTRA EL BOXEADOR MATIEVICH

Ayer y ante la Sala Segunda de lo Criminal de esta Audiencia tuvo efecto el acto del juicio oral de la causa seguida contra el señor Zvonimir Matievich, el que se encontraba acusado por la señora Ana de Harida y el señor fiscal, de un delito de hurto, cometido en el Hotel Sevilla Biltmore.

La defensa del procesado estuvo a cargo del doctor Ricardo Illá y Vilaró, el que logró llevar al convencimiento de la Sala, y de la propia representación del Ministerio Fiscal, la inocencia de su defendido, obteniendo el que el señor fiscal retirara la acusación e interesara la inmediata libertad del procesado.

Felicitamos al señor Zvonimir Matievich, persona muy estimada en nuestro comercio, y círculos deportivos, la que hacemos extensiva a su letrado defensor doctor Illá y Vilaró, el que suma un nuevo triunfo a los tantos que ya tiene conquistados.

SEÑALAMIENTOS EN LA AUDIENCIA PARA HOY

No hay.

MOVIMIENTO DE ENFERMOS

HOSPITAL GENERAL CALIXTO GARCIA

DIRECTOR: DR. F. P. LOPEZ SILVERO

LISTA DE INGRESOS

Junio 18 de 1926

Dr. Asuero Rosell, medico de guardia

Sr. Edmundo Tamayo, alumno de guardia

María Méndez, 19 años, blanca, de Vueltas; Estela Izquierdo, 19 años, mestiza, de Cuba; Simeón Alfaro, 42 años, blanco, de Habana; Joaquín Casanas, 56 años, mestizo, de Camarrones; Encarnación Pérez, 16 años, blanca, de Regla; José Díaz, 50 años, blanco, de Siria; Pedro Rey, 29 años, blanco, de Habana; María Rodríguez, 24 años, blanca, de Alquizar; Luis Fuentes, 33 años, negro, de Habana; Gumersindo López, 22 años, blanco, de Habana; Venancio Rivera, 34 años, mestizo, de P. Betancourt; Manuel García, 39 años, blanco, de Bejucal; Agustín Castellanos, 30 años, blanco, de Regla; Manuel Gil, 53 años, blanco, de España; Francisco López, 20 años, blanco, de España; Enrique Fernández, 35 años, blanco, de España; Luisa Bolado, 26 años, blanca, de España; Marcos Pérez, 50 años, blanco, de España; Arturo Blanco, 38 años, blanco, de Habana; Ramón Hidalgo, 57 años, blanco, de Habana; Mauricio Menocal, 61 años, mestizo, de Matanzas; Juana García, 42 años, negra, de Cabezas; Miguel Rodríguez, 62 años, blanco, de España; Isidro Ruiz Sánchez, 35 años, mestizo, de Guantánamo; Manuel Lozano, 38 años, blanco, de España; Pascual Morrel, 30 años, negro, de Vueltas; Matía Tellería, 53 años, blanca, de España; Sin generales; Char eHrvar, 43 años, negro, de Jamaica; Hinia Apel, 13 años, blanca, de Polonia; Nieves García, 16 años, blanca, de P. del Río; Yagu, 25 años, asiático, de India; Horacio Villar, 45 años, blanco, de España; José Pozos Baez, 19 años, negro, de Habana; Juan Ruiz Cerdeiño, 49 años, blanco, de España; Modesto Armas, 38 años, blanco, de Vueltas; Alberto Berleñale, 13 años, negro, de Habana; Fermina Martínez, 59 años, negra, de Santo Domingo; Agapito Oviedo, 63 años, mestizo, de Unión de Reyes; Ulicino Varela, 25 años, blanco, de España; Manuel Leyos, 67 años, blanco, de Gibara; Salvador Hidalgo, 19 años, blanco, de Holguín; Félix Díaz, 46 años, blanco, de Venezuela; Amado Baz, 19 años, blanco, de Trinidad; Roberto Bolado, 1 año, mestizo, de Habana; Ana Pimienta, 1 día, mestiza, de Habana; Celestino Velazco, 43 años, blanco, de España; Antonio Rodríguez, 42 años, negro, de Cárdenas.

LISTA DE SALIDAS

Manuel Roldán, 21 años, mestizo, de Habana; Inés Valdés, 19 años, blanca, de Perico; Pedro Rey, 19 años, blanco, de Habana; Rodolfo Riubal, 40 años, blanco, de Matanzas; Luis Fuentes, 36 años, negro, de Gibara; María L. Fernández, 17 años, mestiza, de Habana; Antonio Satra, 53 años, blanca, de España; Crispina Gordillo, 17 años, blanca, de Bauta; Rosario Abreu, 55 años, blanca, de Canarias; Leopoldina Linares, 40 años, blanca, de V. Nuevas; Estela Martínez, 22 años, negra, de Habana; Isabel de Céspedes, 18 años, blanca, de Manzanillo; Mercedes Nuevo, 15 años, mestiza, de aHbana; Loreto Acosta, 49 años, mestiza, de Habana; Ignacio Cóbarte, 40 años, blanco, de J. Granda; María Lorenzo, 25 años, blanca, de España; Petra Rivero, 36 años, blanca, de España; Petrona González, 27 años, blanca, de P. del Río; Angela Muñoz, 49 años, blanca, de Roque; Paula Hernández, 23 años, blanca, de Placetas; Flora Estévez, Pedrasa, 7 años, mestiza, de M. Gómez; Juan Corrales García, 27 años, blanco, de España.

FALLECIDOS

Cornelio Pedroso, 90 años, negro, de Africa; Andrés Duarte, 17 años, blanco, de Cuba.

Médico de imaginaria, Dr. Sólo.

Enfermos comunes, 748; enfermos tuberculosos, 140; enfermos venenos, 47. Total, 935.

DEFUNCIONES

Día 18

Emilio Cortizo, blanco, 14 días, Zanja 140, debilidad congénita; Lao Jung Fong, asiático, 26 años, Dragones 25, bronquitis aguda; Orlando Mena, mestizo, 9 meses, San Miguel 228, bronconeumonía; Clara Hernández, blanca, 80 años, Concordia 152, asistolia; Cornelio Pedroso, negro, 90 años, Hosp. C. García, reumatismo articular; Pedro F. Morales, negro, 3 meses, Sarabia 24, bronconeumonía; Julio González, blanco, 39 años, Jesús Peregrino 24, enteritis crónica; Carlota Venta, blanca, 6 años, 41 entre 4 y 6, asistolia; Dolores Miranda, negra, 82 años, Florida 16, arterio esclerosis; Corina Fernández, blanca, 64 años, Vista Alegre, mal de Bright; Antonio Zancin Gustador, mestizo, 9 años, San Miguel 300, asistolia; Manuel Poujalis Fraga, negro, 54 años, Fernandina 59, insuficiencia mitral; Carlos J. A. García Fernández, mestizo, 5 meses, Woodbury s. n, gastro colitis; Jaime Rotllens, blanco, 71 años, Dependientes, cáncer del maxilar inferior; Aureliano López, blanco, 42 años, Hosp. Municipal, pionefrosis izquierda; Cecilio Hernández, negro, 59 años, Churruca 5, tuberculosis pulmonar; Francisco Campiña, blanco, 22 años, Reyes G, tuberculosis pulmonar; Florencio Fornes, blanco, 3 años, Prensa 39, insuficiencia mitral; María Fernández Rodríguez, mestiza, 37 años, Cerro 551, apendicitis; Fernando Baigorri, blanco, 54 años, Aguiar 43, miocarditis aguda; Aldee S. Weran, blanca, 3 meses, Piñera 10, atrepsia; Isabel Morejón, blanca, 76 años, Santa Ana C., endocarditis; Carlos Bataño, blanco, 78 años, Lealtad 121, coxalgia; Encarnación Gómez, blanca, 57 años, Fernandina 6, arterio esclerosis; Matilde Rodríguez, negra, 64 años, Salud 38, arterio esclerosis; Angel Enodo, blanco, 51 años, Presidio, mal de Bright; Andrés Duarte, blanco, 77 años, Hosp. C. García, arterio esclerosis; María Martínez, blanca, 22 días, Luyanó 29, debilidad congénita; Inocencio Martínez, blanco, 57 años, San Lázaro 317, miocarditis; María Luisa Milá, blanca, 6 meses, Ulacia 51, infección intestinal; Luz Perozo, blanca, 18 años, 27 y D, arterio esclerosis; María García, blanca, 12 meses, 22 número 75, toxi-infección gastro intestinal; Cayetana Rodríguez, negra, culosis pulmonar; Rafael Cepero, 63 años, calle 10 número 121, tuberblanco, 79 años, Oquendo 23 y medio, bronconeumonía; Roberto Lara Alfonso, mestizo, 3 y 1-2 meses, Casa Beneficencia, hidrocefalia aguda; María Regla Bruzon, negra, 75 años, Picota 22, arterio esclerosis; Polonia Armenteros, mestiza, 61 años, G entre 23 y 25, miocarditis; Ramona Valdés, mestiza, 76 años, Hosp. C. García, enteritis crónica; Dolores del Monte, blanca, 65 años, Acosta 115, enteritis crónica; Dámaso S. Román, blanco, 36 años, Tenente Rey 91, suicidio por arma fuego; José María Fernández, blanco, 14 años, Cerro 440, apendicitis supurada; Lázara García, blanca, 18 meses, Zequeira 60, entero colitis.

DURANTE LA ESTACION CALUROSA cuando usted, se fatiga fácilmente y le falta energía, se siente abatido, nervioso, irritable y debilitado, tome una cucharadita de SALVITAE en un vaso de agua.

REFRESCA, VIGORIZA, LIMPIA Y PURIFICA.

Salvitae

Estimula el HÍGADO, y los RIÑONES entona la DIGESTIÓN, limpia y purifica el CONDUCTO INTESTINAL, elimina el ÁCIDO URICO, evita la POSTRACIÓN y la LANGUIDEZ.

No porque un traje sea de precio económico

debe tener rodilleras y estar siempre arrugado. Por precio económico se puede comprar UN TRAJE HECHO, de última moda y en tela de calidad, de duración, que no se arrugue al minuto de vestirse.

ESTE TRAJE HECHO, lo vendemos nosotros y usted lo puede elegir entre una gran variedad de TRAJES HECHOS EN DISTINTAS TELAS Y MODELOS.

ANTIGUA CASA DE J. VALLES HABANA

TÓNICO-PULMONES. SULFOGUAYACOL SARRÁ PREGUNTE A SU MÉDICO. BUENAS FARMACIAS

A TODOS LOS QUE PADECEN de ESTREÑIMIENTO, MALAS DIGESTIONES CARGAZÓN de la LENGUA — ENTERITIS INFARTOS BILIARES

Tomen por la noche, al acostarse, dos comprimidos de

Lactolaxine Fydau

Este remedio es un poderoso reeducador del intestino, el único capaz de curar el Estreñimiento y las afecciones que de él derivan.

La LACTOLAXINE FYDAU, admitida en los Hospitales de París, la prescriben las eminencias médicas en todos los países.

LABORATORIOS BIOLÓGICOS ANDRÉ PARIS, 4, R. de La Motte-Picquet, PARIS (Francia)

Véndose en todas las buenas Farmacias.

M.E.C.D. 2016

HOTEL ASTOR

El Rascacielos de la Habana

con el

RESTAURANT MAS FRESCO DE LA CIUDAD POR SU ALTURA

Almuerzo: $1.25. - Comida: $1.50

200 Habitaciones

Todas con sus Servicios Sanitarios y Agua fría filtrada

Habitaciones por meses $40.00

Teléfonos M-9941-42-43

San Miguel y Amistad

DE OBRAS PUBLICAS

La Secretaría de Obras Públicas ha pasado un escrito a los vecinos de Contreras y otras poblaciones al Norte de la provincia de Matanzas, indicando que no es posible hacer variación alguna en el trazado de la Carretera Central, en cuanto al curso de la misma por Jovellanos, por cuanto que los estudios han sido hechos a base de abarcar las cosas más importantes, y, al propio tiempo, llevar la trayectoria más recta posible.

DEMOLICION DE OBRAS CONSTRUIDAS EN LA ZONA DE VIGILANCIA DEL PUERTO DE MATANZAS

Por el Secretario de Obras Públicas, se ha aprobado informe del Negociado de Mejoras en Ríos y Puertos, con la conformidad del Director General de Obras Públicas, en el que se ordena la demolición de la caseta que han construido los señores Silveira, Linares y Cía., en la zona de vigilancia del Puerto de Matanzas sin llenar los requisitos que al efecto dispone la vigente Ley de Puertos, y que en cuanto a la concesión de almacenes por la que se interesan, que deberán llenar los requisitos que exige igualmente dicha Ley de Puertos, con la tramitación del correspondiente expediente en el Gobierno Provincial.

PROYECTO DEVUELTO CON RELACION A CONCESION EN EL LITORAL DE SANTIAGO DE CUBA

Por el Secretario de Obras Públicas, se ha autorizado la devolución al Sr. Desiderio Parreño, del proyecto que presentó interesando se le autorizada para construir muelle y tinglado en la zona marítima del Puerto de Santiago de Cuba, cuya solicitud le fué denegada por no haber llenado los requisitos que exige la vigente Ley de Puertos.

LAS OBRAS DEL ACUEDUCTO DE GUANTANAMO Y CAIMANERA

Por la Secretaría de Obras Públicas se ha delegado al Honorable Sr. Presidente de la República, para su sanción, el recurso de alzada interpuesto por el contratista señor Agapito Abilleira, contra la Resolución de la Secretaría de Obras Públicas, que ha dado por terminado, de acuerdo con el Decreto No. 975, de 22 de mayo de 1925, el contrato que existía entre dicho contratista y el Estado para obras del Acueducto de Guantánamo y Caimanera.

En relación con la terminación de estas importantes obras, por el Negociado de Agua, Cloacas e Ingeniería Municipal, se ha ordenado al Distrito de Oriente que termine el proyecto y presupuesto de las obras más urgentes a ejecutar, a fin de sacarlas a subasta cuanto antes.

LOS TERRENOS PARA EL CENTRO ESCOLAR DE SAGUA LA GRANDE

El Secretario de Obras Públicas, después de repetidas tasaciones hechas a distintas propiedades anexas a una manzana de terreno que posee el Estado en la Ciudad de Sagua la Grande, y a la cual se desea agregar algún terreno más para construir en el conjunto el Centro Escolar de la referida ciudad, así como su campo de sports, ha podido llegar a un convenio favorable en cuanto a mejorar la tasación consignada y adquirir por compra directa estos terrenos, a fin de que el Centro Escolar proyecto y ya aprobado, pueda sacarse a subasta.

El emplazamiento que se le ha dado al nuevo Centro Escolar de la ciudad de Sagua la Grande, es en el lugar más céntrico de la población frente al malecón de aquella ciudad.

LA RECAUDACION DEL ACUEDUCTO DE ALBEAR

Recaudado por todos conceptos, de septiembre 14, 1925 a junio 17 1926 $1.675,452.62.

Recaudado el día 17 por atrasos $958.91.

Del Ejercicio Corriente $3330.55.

Total recaudado $4,289.46.

Recaudado por Depósitos Diversos $326.00.

FONDOS DISPONIBLES

En junio 16 $815,622.59.

En junio 17 $819,912.05.

FONDOS NO DISPONIBLES

(Por Depósitos Diversos)

En junio 16 $41,043.03.

En junio 17 $41,119.03.

DE INSTRUCCION PUBLICA

CONSTRUCCIONES ESCOLARES PARA ORIENTE

La Comisión de Construcciones Civiles, que tiene a su cargo las Escolares, de la Secretaría de Obras Públicas y preside el Ingeniero señor Francisco Ramírez Ovando, auxiliado por los Ingenieros José Alejo Sánchez, Francisco Gastón, Raúl Otero y Fernando Aguado, ha preparado un album en que se han seleccionado los proyectos y planos de las distintas construcciones escolares que se han de realizar en Oriente, así como la relación de las poblaciones en que aquellas se erigirán.

Este album será entregado hoy al Jefe de aquel Departamento doctor Carlos Miguel de Céspedes, quien lo llevará a Oriente, con ocasión del viaje presidencial señalado para mañana.

LA EXPOSICION DE TRABAJOS CELECCIONADOS PARA FILADELFIA

Aunque tal vez no pueda quedar ultimada hoy la reproducción de la maquette que contendrá en la Exposición de Filadelfia los trabajos escolares al efecto seleccionados, esta tarde y mañana estará abierta al público la exhibición de los mismos en el local de la Secretaría de Instrucción Pública y Bellas Artes (Cuba y Cuarteles).

Ayer tarde y aún en horas de la noche estuvieron adelantando los trabajos para esta instalación los Ingenieros doctor Fernando Aguado y Teniente Valls, con el Inspector de Dibujo señor Rafael Blanco.

En esta exhibición figuran las reproducciones en yeso de las Escuelas de Taraña—obra del escultor señor Armando Greguera—y la de Artes y Oficios, modelada por su colega Ramón Peñalver.

OTRO CONCURSO PARA ESCOLARES

Organizado por el Inspector Pedagógico del Distrito doctor Eduardo Sánchez Inchaustegui, hoy se efectuarán en Alquízar los ejercicios de concurso entre los escolares de los grados tercero al sexto en opción al premio extraordinario de fin de curso.

Renovándose, con este motivo, el entusiasmo que se produjo el año pasado, para esto es también considerable el número de niños concursantes que contenderán en esta simpática justa.

EXPOSICIONES ESCOLARES EN ESTA PROVINCIA

Telegrama del Superintendente

El doctor Pedro Hernández Massi, Superintendente Provincial de Escuelas de la Habana, ha enviado el siguiente despacho a la Superintendencia General:

"En el día de hoy se ha clausurado exposición escolar de manera brillante celebrada en los 25 distritos esta provincia. Me complazco en hacerle constar la entusiasta labor del magisterio provincial y la acertada dirección Cuerpo Inspectores así como compenetración del pueblo con sus escuelas, exponente hermoso de la vinculación enseñanza primaria y sociedad en ideales comunes. Saludole y felicítole respetuosamente".

El doctor Guerra, al acusar recibo, ha felicitado al Superintendente Provincial por el éxito de la labor anual y de las exposiciones, que revelan el entusiasmo y competencia de maestros, inspectores y demás autoridades escolares.

En igual sentido y por idéntico motivo se ha dirigido el doctor Guerra al Superintendente de Pinar del Río.

TINTES FIJOS

PUTNAM

Tiñen Más Más Económicos

Un mismo paquete tiñe toda clase de telas en una sola operación. Resultados garantizados. Por su gran concentración rinden más y son más permanentes que los tintes complicados. Sin entregar ni ensuciarse las manos. Inofensivos para las manos y las telas. Los colores viejos, aún el negro y el azul obscuro, desaparecen completamente con Blanqueador Putnam "No-Kolor."

Busque Ud. esta Marca en cada Paquete.

ELABORADOS POR Manhattan Drug Co., Quincy, Ill., E. U. de N. A.

Dr. Vicente Crespo y Moreno

MEDICINA EN GENERAL Y CIRUGIA

MAXIMO GOMEZ 10

4d 19

I. VILLARREAL

TALLER DE REPARACIONES, NIQUELADO Y CILINDROS DE GOMA. — REPARAMOS TODA CLASE DE MAQUINAS DE ESCRIBIR Y DE SUMAR.

Máquinas de escribir y de sumar, nuevas y reconstruidas de las mejores marcas.

Efectos de escritorio en general, sellos de goma.

TELEFONO A-5529.

HABANA, 122 y 124

HABANA.

NOTICIAS DEL PUERTO

CON HONORES MILITARES FUE DESPEDIDA LA EMBAJADA BOLIVIANA

LOS QUE LLEGARON

En el Alfonso XIII llegaron además de los excursionistas cubanos señora Consuelo Escarra e hijo, Elías Zúñiga, Desiderio López, el religioso Juan B. Ranogio, Rafael Torres, Inés Caster viuda de Serra, Nicolás Cruz, María Valdés e hijos Cecil Hopeton, Santos Fernández, Juan Elías Germán Armaburu y familia, Pedro Carballosa, Tomás C. Padrón, el ingeniero mexicano Carlos Rojas, Carlos Urrutia, Jacinto López Casares, Fidela y Carmen Siom, Margarita Blanco.

Los excursionistas que regresaron son: el Vicepresidente de la República, señor Carlos de la Rosa y señora, senador comandante Alberto Barreras y señora, senador señor Camacho e hija, doctor Orestes Ferrara y señora, señor José Manuel Carbonell y familia, doctor Juan Ravelo, Joaquín Arias, Narciso Madrazo y señora, Juan Fajardo, Félix Carbonell y señora, Juan M. Maar y señora, Pilar Carballo, Francisco Llaca y señora, Vicente Palacios y señora, doctor Arturo Ruiz Mesa y señora, Julio Capo, Dolores Machado, Félix García, Ramón Arnaldi, Rafael Díaz, Angel Lluria, Manuel Pérez Nicolás Morales, El capitán Alfonso González del Real y el alférez de Navío Francisco Baguer, José Camacha e hija, el representante Manuel Villalón y señora, doctor Juar Antigas, Juan B. Ruiz, Victoria Zapatero, Walfredo Santa Cruz, Manuel Gutiérrez, el caricaturista Conrado Massaguer y señora, doctor Juan Remo, Marcelino García y familia, Miguel Baguer, Jesús González, Alejo Carpentier, periodistas Ramiro Gómez, Ricardo Gálvez, José Díaz Serra, Alejandro Santini, Claudio Conde, Rafael Egaña, América A. de Carbonell e hijos, Sergio Capablanca.

EMBARCO LA EMBAJADA DE BOLIVIA

Al mediodía de ayer y a bordo del vapor alemán Río Bravo, embarcó la Misión especial que el Gobierno de Bolivia ha designado para dar las gracias a los distintos gobiernos hispanoamericanos que designaron comisiones que los representaran en la toma de posesión del actual Presidente de la República.

Como jefe de esa misión figura el Vicepresidente de Bolivia, honorable Abdón Saavedra, que con sus compañeros de Misión han sido objeto de toda clase de atenciones de parte del Gobierno de Cuba.

Ayer tarde al embarcar la Embajada boliviana fué también objeto de las cortesías protocolares, siendo despedidos por representantes del señor Presidente de la República y la Secretaría de Estado, ofreciéndose a las damas unos bonitos ramos de flores.

El capitán del Río Bravo, por cortesía al señor Embajador puso a su disposición el mejor camarote de lujo que posee el mencionado barco.

Un batallón de artillería con banderas y banda de música rindió honores militares a la Embajada, situándose en la Explanada de la Capitanía del Puerto.

LOS CORREDORES DE ADUANA

El próximo lunes día 21 a las tres de la tarde se celebrarán elecciones generales en la Asociación de Corredores de Aduana para el año 1926 al 27, habiendo surgido la siguiente candidatura:

Presidente: J. Virgilia Suárez.
Vice: Luis Cowan.
Secretario: Juan M. Maas.
Vice: R. Díaz Alhermi.
Vocales: Miguel J. Nadal, Nicolás Planas, Ramiro Maas, Félix Hernández Napoleón Pardo y Jesús Dovo; éstos para suplentes, y para vocales efectivos Luis F. de Cárdenas, B. G. de Torre, Rafael Huguet, Miguel Varona, R. G. González y Gustavo Fernández de Lara.

EL TURRIALEJA

El vapor americano Turrialba, cuyo capitá nes Mr. E. Baxter, llegó ayer de New Orleans conduciendo carga general y 39 pasajeros con destino a la Habana y 18 en tránsito para Cristóbal y Puerto Limón.

Llegaron en este vapor los estudiantes cubanos Francisco Paredes, Dagoberto Bayon, Andrés Díaz, José L. Lanza y Juan F. Baz.

Los oficiales del Ejército cubano que estaban recibiendo un curso en los Estados Unidos, teniente Manuel Crespo y familia, Arturo Bolívar, Enrique Toledo, Antonio Blanco y familia y Reginaldo Garu y señora y su pequeña hija Marta, nacida en los Estados Unidos.

Además, Angel Garrido, Julio Andrade, Roberto Arango, María Campos, Eduardo Sánchez, Gloria Simo y familia y otros.

EL RIO BRAVO

El vapor alemán Río Bravo llegó ayer de Hamburgo y escalas con carga general, dos pasajeros para la Habana que son el ingeniero alemán Walter Hirt y señora y 67 pasajeros de tránsito para Veracruz, para donde lleva la mayor parte de la carga que embarcó en Europa.

EL ZACAPA

De Puerto Barrios llegó ayer el vapor americano Zacapa, capitán C. D. McRae, que conduce un cargamento de frutas en tránsito para New Orleans, así como pasajeros en número de 14.

Para la Habana trajo cuatro pasajeros, entre ellos Rafael Villacorta, Marie Haigh, Goeege Hayes y Herminio Escobar.

EL PRIMERO

El vapor noruego Primero llegó ayer a Cienfuegos con carga general y consignado a H. Astorqui, al mando del capitán J. Uliding, con dos días de navegación.

LOS FERRIES

El ferry Henry M. Flagler, capitán H. H. Hansen, llegó de Key West con 26 wagones de carga general el ferry José R. Parrot, capitán C. D. Harrington, de Key West, con 26 wagones de carga general y ambos consignados a R. L. Branner.

BARCOS SALIDOS AYER

Ayer salieron los siguientes vapores: el americano Zacapa, para New York; el americano Calamares, para Cristóbal; los ferries Joseph R. Parrot y Henry M. Flagler y Turrialba Palma, para Key West; el Miami, para Key West; el Río Panuco, para Veracruz y Tampico; el noruego Lisberh, para Cienfuegos, y el alemán Río Bravo, para Veracruz.

EL NUMERO DE LOS MANIFIESTOS

Los siguientes números corresponden a los manifiestos de los barcos llegados ayer:

Americano Zacapa, manifiesto número 3217; alemán Río Bravo, manifiesto 3218; americano J. R. Parrot, manifiesto 3219; americano Turrialba, manifiesto 3220; americano H. M. Flagler, manifiesto 3221; noruego Primero, manifiesto 3222; español Alfonso XIII, manifiesto 3223; Baboon, yacht americano, manifiesto 3224; Estrada Palma, americano, manifiesto 3225.

BARCOS QUE SE ESPERAN

Además de los barcos de turno de la Peninsular Occidental S. S. Co. o sean los ferries y los vapores de Key West que llegan diariamente se esperan el español Aldecoa, con carga general y que atracará en el espigón Norte de la Machina, siendo esperado hoy el francés Niágara, de Havre, atracará al Sur de la Machina, consignado a Ernest Gaye; vapor americano Parismina, de Bocas del Toro, atracará al muelle de Santa Clara el día 19 consignado a la Flota Blanca, y se le espera hoy; vapor noruego Syddfold, con carbón mineral a Pelleya y Hermanos y atracará a los muelles de la Havana Electric, en Talalpiedra; vapor inglés Ebro, se espera de New York con carga general y pasajeros, atracará al costado Norte de San Francisco y viene consignado a Dussaq y Co.

HERIDO MENOS GRAVE

Al bajar una vidriera a bordo de la goleta Mirina resultó con una lesión de carácter menos grave el marinero Francisco Alvarez, siendo el hecho casual.

AVERIAS A UNA LANCHA

Eligio Casares, vecino de Marina 11, dió cuenta a la Policía de que Rafael Bermúdez Ramos le causó con su embarcación averías a la de su propiedad.

LESIONADO

Trabajando en bahía resultó lesionado levemente el jornalero Angel Vidal, vecino de Habana 28.

También resultó lesionado en el mismo lugar el jornalero Venicio Cárdenas, de Santa Teresa 9.

JARDINEROS QUE IBAN A EMBARCAR COMO POLIZONES

Félix Fernández, vecino de Oficios 52; Abelardo Lamelas vecino del Jardín de las Perlas, en Regla; José Lamelas, de Ayesterán 20, y José Lamelas Fernández, del propio domicilio, y todos de oficio jardineros, trataron de embarcar para los Estados Unidos en el vapor Orizaba como polizones, siendo sorprendidos por el primer oficial del barco, que los entregó a la Policía, la que después de levantar el correspondiente atestado los remitió al Vivac acusados de tentativa de estafa.

PASAJEROS A NUEVA YORK

En el vapor correo americano Siboney embarcan hoy para New York los señores Alfredo Hornedo y señora, Rafael Conte, doctor Manuel Rabasa, licenciado Rodolfo R. de Armas, Ramón Aixalá, Servando Jiménez y señora, Gustavo Doria, Antonio G. Mendoza, Eugenio Lizaguirre, Carlota Lapiedra, Ofelia Pérez, Iván Valdés, Rosa M. Salgs, Joaquín Fernández, José Caamaño, José Larrea, Alberto Elcaurri, Clara Gómez, Ana María G. Arroyo y familia, Ignacio Ibarra, Matilde Cárdenas Angulo e hija, Enrique Conill, Edith Cuervo, Carmen P. Berstein, Catalina de Varona y Carlos López.

OTRA VEZ LO DE LOS ALGIBES

Por la Secretaría de Sanidad se ha pasado una comunicación a la Capitanía del Puerto a fin de que se autorice traficar como algibes y por tanto suministrar agua a los buques al vapor Polar y los algibes de Cañizo y Cuervo.

En cambio se prohibe que puedan traficar como tales los algibes nombrados Dos Hermanos, General Pershing, Auxiliar No. 1, Porto Novo y Serafín.

OTRA QUEJA DE Mr. JULBE

Y CON ESTA VAN.....

Habana, 18 de Junio de 1926.

Sr. Alcalde Municipal.

Señor:

VICENTE MARIA JULBE Y MOLINA, Ciudadano Americano y **vecino de la calle de Cuarteles Núm. 42,** a usted expone:

QUE EN 28 DE MAYO PASADO dirigió instancia a esa Alcaldía solicitando CERTIFICACION LITERAL del Expediente Núm. 16305 del Departamento de Administración de Impuestos de esa Administración Municipal, instruído para conocer del procedimiento de apremio seguido por contribuciones de la casa Avenida 10 de Octubre Núm. 270. Dicha instancia fué inscripta al Núm. 45713, del Registro General, y obedecía a la necesidad que urgente e imprescindiblemente tenía de la misma.

EN 12 DEL CORRIENTE, en vista de la completa inacción de la Administración en este asunto, recurrió de nuevo, recordando la anterior y pidiendo la inmediata expedición del CERTIFICADO (Núm. 49769 del Registro General.)

Hoy, 18 DE JUNIO, comparece, por tercera y última vez, a pedir que, por esa oficina, se le expida el CERTIFICADO que solicita. Y dice por última vez, porque si se desatendiere por más tiempo la reiterada y justificada súplica, serán los Tribunales de Justicia los que conocerán del inaudito atropello de que es víctima. Esa Administración parece haber olvidado la existencia de un Artículo de la Ley Orgánica de los Municipios que dice: "La infracción de lo preceptuado sobre términos y demás que se relacione con los recursos de que trata este título y sobre despacho de los asuntos, constituye maliciosa violación de la Ley, y será penada con multa de veinte a cien pesos por el Juez o Tribunal correspondiente, además de la indemnización que proceda por los daños y perjuicios que hubieren irrogado", (Artículo 276) en relación con el 272 del mismo cuerpo legal.

Y no sólo se permite recordarles la existencia de este Artículo sino que puede asegurarles que si dentro de un término razonable no se encuentra en su poder la CERTIFICACION pedida, sabrá hacer uso de su derecho en la vía criminal, para castigar esa "maliciosa violación de la Ley." Esto sin perjuicio de utilizar la acción penal para perseguir la abierta infracción del Artículo 213 del Código Penal, que ha tenido lugar en el Expediente Núm. 16305, del cual se solicita CERTIFICACION; a más de la acción civil en resarcimiento de perjuicio sufrido.

POR TANTO:

SUPLICA A USTED que, **en atención a lo expuesto, se sirva ordenar la inmediata expedición de la CERTIFICACION referida.**

J. M. Julbe

5944 1d-19

LA DAMA ELEGANTE

dice: "Un buen peinado requiere un cabello limpio y brillante que se ondule con facilidad. Para lograrlo no hay sino una cosa:

DANDERINA

Yo la uso siempre. Y todo el mundo admira mi peinado."

Es la única preparación que limpia, suaviza y abrillanta el pelo instantáneamente. Usada a diario le da una hermosa lozanía y lo protege contra la caspa y las canas.

Si hay necesidad de rizarse con tenacillas, una aplicación previa de DANDERINA impide que el pelo se reviente y hace que el rizado dure más y quede muchísimo mejor.

NOTAS PERSONALES

EL MAESTRO ORBON

Mañana domingo embarca para la Madre Patria nuestro muy querido amigo el ilustre pianista don Benjamín Orbón, Director del Conservatorio de su nombre.

Va el insigne maestro en busca del merecido descanso, tras múltiple e intensa labor en la difusión y enseñanza del Divino Arte a través de toda la Isla.

Que lleve muy feliz viaje tan querido amigo.

BRILLANTES EXAMENES

En el Colegio Teresiano del Vedado han terminado sus exámenes de fin de curso con brillantes notas las estudiosas jovencitas Beba, María Eugenia y Lolita de la Barrera, rijas amantísimas de nuestro amigo el señor Modesto de la Barrera, antiguo y competente empleado de la Administración Municipal.

En los grados séptimo, Sexto y Tercero, respectivamente, obtuvieron notas de Sobresaliente, Banda de Honor las aprovechadas educandas, por Premios.

Una Muela Picada

Impide Comer y Beber

RELAMPAGO, cura los dolores de muelas en unos segundos. No hay más que poner RELAMPAGO, en un algodón, colocarlo en la muela y se acaba el dolor.

RELAMPAGO

NO QUEMA LA BOCA

Niños o mayores, todo el que sufra dolores de muelas, debe usar RELAMPAGO. Busque V. RELAMPAGO, siempre para dolores de muelas.

Todas las Boticas venden RELAMPAGO

Al Dr. Pedro Ramos Piloto

El señor Antonio Bastida, empleado de esta casa, desea demostrar su agradecimiento al doctor Pedro Ramos Piloto, catedrático de nuestra Universidad Nacional, por haber con su ciencia salvado de una muerte casi segura a su nietecito el niño Conrado Alfonso Medero.

El doctor Ramos Piloto, que es una de nuestras eminencias médicas, ha puesto todos los recursos de su ciencia para curar al mencionado niño que padecía de difteria y que había sido desahuciado por varios facultativos.

Felicitamos cordialmente al doctor Ramos Piloto por su éxito profesional y al señor Bastida por poder contar con la vida de su simpático nietecito.

DE GÜINES

UN NUEVO LIBRO

Con el sugestivo título de "Patria, Verdad y Justicia", verá dentro de poco entre nosotros, un nuevo libro. obra del estimado escritor local señor Rafael María Gómez y Rodríguez.

El autor dedica el libro a sus hijos y de su éxito no dudan cuantos conocen los méritos y la cultura de este escritor güinero, amigo nuestro muy estimado, al que por adelantado felicitamos.

EL BANCO AGRICOLA

Para el nuevo y bonito edificio que acaba de construir en las calles de Máximo Gómez y Habana frente al parque, está trasladando ya sus oficinas el Banco Agrícola local, cuya administración está hoy a cargo del inteligente joven señor Lorenzo Camacho.

Ese nuevo y apropiado edificio que la acreditada institución güinera va a ocupar ahora es algo que honra a nuestra villa, y por ello bien merece ser felicitada, cosa que con gusto hacemos.

MANIFESTACION

Con motivo de su nominación como candidato a Consejero Provincial, anoche los elementos liberales de esta villa celebraron una entusiasta manifestación en honor del señor Cayetano González, nuestro alcalde municipal.

Cayetano ha sido muy felicitado por la prueba de confianza que su partido le acaba de dar. y a esas felicitaciones unimos nosotros la nuestra, que es muy sincera.

OTRO TRASLADO

Para la espaciosa y moderna casa que con tal objeto acaba de adquirir en la calle de Máximo Gómez, inmediata al parque, ha empezado a trasladar su establecimiento de farmacia el doctor Máximo Rodríguez, culto y muy querido vice-presidente del Club Rotario local.

El nuevo establecimiento es algo que honra la villa y a su propietario, nuestro amigo, al que deseamos éxitos.

ENFERMO

Desde hace días guarda cama enfermo de algún cuidado el señor Justo M. Pozo, ex-jefe de la policía especial del Gobierno de la Habana.

Nos alegraremos del pronto y total restablecimiento del estimado convecino, como se alegrarán sin duda los muchos amigos con que aquí cuenta.

EL DR. FRANCISCO J. AZCANO

El fraternal y buen amigo Francisco J. Azcano me participa haber trasladado su gabinete de cirugía dental a la calle del 10 de Octubre 258 B, en esa capital.

Alcance el amigo en su nuevo domicilio todas las prosperidades a que él es acreedor por su inteligencia y bondades.

El Corresponsal.

COMISION CODIFICADORA

SE REUNIO EL JUEVES

El pasado jueves se reunió la Sección de Legislación Mercantil de la Comisión Nacional Codificadora, con asistencia de sus miembros los doctores José A. del Cueto, Arturo Hevia y Antonio L. Valverde. Se dió cuenta, y fué aprobada, la redacción definitiva de los artículos que componen la sección 14 del título primero, libro segundo del Código de Comercio, que trata del término y liquidación de las compañías mercantiles, haciéndose en ella las modificaciones necesarias para ponerla en armonía con la nueva clasificación dada a dichas compañías, acordándose transcribir en el acta ese articulado. Se acordó también adicionar ese mismo título, con una nueva sección denominada "de las sociedades extranjeras", para fijar en ella la personalidad y esfera de acción de las mismas, quedando redactados y aprobados los artículos que desenvuelven en esa materia.

UNA BELLA PROMESA EN EL DIVINO ARTE

FRANCISCO VALDES PORTELA

Entre la pléyade de discípulos del ilustre maestro Orbón, figura en primera línea este joven y ya notable pianista que, a juzgar por sus magníficas aptitudes artísticas promete días de gloria para el arte musical cubano. El joven Portela, ha sabido asimilar las sabias lecciones recibidas, y con talento natural y dotes excepcionales ha logrado en sus primeros pasos formarse una personalidad artística que muchos no logran hasta el transcurso de largos años de improba labor. Hemos escuchado a Portela en varias ocasiones, y nos ha sorprendido dada su extrema juventud la madurez que revela en sus interpretaciones y su maravilloso mecanismo, hijo desde luego de la escuela severa y concienzuda en que ha sido formado.

En los concursos que se efectuaron ayer viernes en el Conservatorio Orbón, terminó sus estudios este joven pianista interpretando el concierto en mi bemol de Liszt, obra que por sus grandes dificultades técnicas y de dicción, sólo es dable interpretar a los artistas ya consagrados.

En conversación sostenida con el maestro Orbón, éste, parco en elogios para con sus discípulos, nos los hizo calurosos de Portela, y nos ha manifestado que el próximo año lo presentará ante nuestro público con la Orquesta Sinfónica, llevándolo después con él a Europa para presentarlo igualmente ante el público de París y Madrid.

ANCHOAS EXQUISITAS

Palacio de Oriente

ANTONIO ALONSO, HIJOS Vigo, España.

Columna del Detallista

EL DECRETO PRESIDENCIAL SOBRE ALCOHOLES.— PROXIMO PLAZO PARA EL PAGO DE LAS MAYORES CONTRIBUCIONES.— CAMPAÑA PRO-PRODUCTOS NACIONALES

A pregunta de sus Asociados, la Federación Nacional de Detallistas ha informado que los minoristas no están obligados, según la propia Secretaría de Hacienda, al cumplimiento del Decreto Presidencial número 680 de fecha 22 de mayo, dictado por el Ejecutivo para fiscalizar los licores, disposición que establece en su artículo primero que los comerciantes licoristas y representantes de firmas extranjeras dedicadas a ese giro, se proveen en el plazo de treinta días, que vence el día 21 de junio, de un libro oficial que facilitan las zonas fiscales a fin de que anoten la graduación de 100 grados a 15 de temperatura, así como expresar la clase de producto, procedencia y destino.

A pesar de esta exención de cumplimiento, se estudia el alcance que para los detallistas pueda tener ese Decreto en la práctica, toda vez que también preceptúa que en las facturas tiene que figurar la graduación del producto, cosa ésta que bien puede dar lugar a contratiempos entre los minoristas al realizar la Secretaría de Hacienda las fiscalizaciones del caso.

Cuando sea debidamente aclarado ese importante extremo informaremos ampliamente a nuestros lectores.

Con motivo de ponerse al cobro en el próximo mes de julio las Patentes de Alcoholes, el mayor tributo municipal, todas las instituciones detallistas están recordando a sus Asociados, en mérito, sobre todo, a que ese arbitrio se recarga con el duplo de su importe. También vienen anunciando que en este mes vence el plazo para solicitar bajas en el ejercicio de 1925 al 26.

Se ultima la campaña que realizarán los detallistas cubanos en todo el territorio de la República a favor de las industrias nacionales. Han sido confeccionado varios carteles con frases en favor de los fabricantes nativos para ser colocados en los establecimientos, siendo esta campaña muy efectiva toda vez que serán exhibidos en todo los pueblos de la Isla.

Los textos de esos carteles los publicaremos en cuanto sean aprobados por el Ejecutivo de la Federación, encargada y directora de ese movimiento nacionalista.

En Perpetua Juventud

Los que deseen conservar siempre sus energías y su vigor, los que quieran ser jóvenes perpetuamente y mantenerse alejados del peso de los años, deben tomar las Píldoras Vitalinas, que se venden en todas las boticas y en su depósito El Crisol, Neptuno y Manrique, Habana. El desgaste consecuencia de la edad, de derroches, de enfermedades, se repone, tomando las Píldoras Vitalinas. No deje de tomarlas usted.

El Dr. J. M. PENICHET

Especialista en Ojos, Oídos, Nariz y Garganta, de regreso de su viaje, ha reanudado sus consultas en Campanario 58, de 11 a 12 m. y de 2 a 5 p. m. Teléfono: A-7756.

5949 10d 19

GENER GRAND LUXE

BOQUILLA DE CORCHO. - CORK TIPPED

¡¡Ultima Creación de la Fábrica GENER!!

Cigarrillos elaborados con tabaco escrupulosamente escogido de su famosa vega:

HOYO DE MONTERREY

Paladar, elaboración y presentación insuperables.

GENER LOS HALLARA EN TODAS PARTES

5934 7 alt 19

AZULEJOS SEVILLANOS

GRANDES EXISTENCIAS

Pisos alhambrilla. Escudos Heráldicos. Paneles con motivos del Quijote y Goya. Bancos de jardín y Macetas legítimas sevillanas. Faroles artísticos y demás objetos de ornamentación para patios andaluces.

Exposición: Avenida de Italia 40. Teléfono M-4239.

ENSEÑAT, UBALDE Y CA., [S. en C.] HABANA

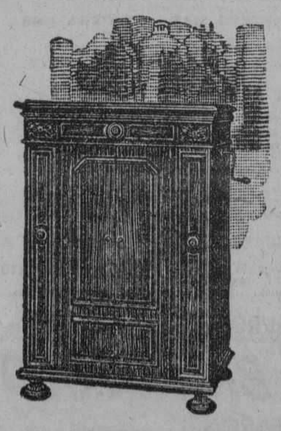

Ortofónica

Las vendemos a plazos sin fiador desde $100.00 hasta $200.00

El Progreso Cubano

Monte 139 - Teléfono A-1959

M.E.C.D. 2016

!! INSUFICIENTE !!

No se puede negar que la civilizacion trae consigo otros cuidados no previstos por la naturaleza, y á esto es debido que no se consigue los elementos suficientes que estimulan, nutren y fortifican.

El Cordial Cerebrina del Dr. Ulrici

es un TONICO de gran poder reparador, estimula el apetito y digestion, enriquece la sangre; suministrando propias sustancias que dán fuerza, vitalidad y energias al cuerpo, cerebro y nervios.

Exija el fabricado por

THE ULRICI MEDICINE CO., Inc.
New York

SALUD SIN MEDICINAS
Será para Vd. un problema resuelto si toma la
CARNE LÍQUIDA
del Dr. Valdés García de Montevideo

El vigor que da, es la mejor salvaguardia contra las enfermedades. Ya lo dice el refrán: "Un cuerpo débil es un cuerpo expuesto a todos los males"

Eche desde hoy en la sopa, o improvise un delicioso consomé con una cucharada mediana de CARNE LÍQUIDA, y conozca la delicia de poseer una salud a toda prueba.

La CARNE LÍQUIDA contiene todas las substancias de la mejor carne fresca del Uruguay, en una proporción de 3 kilos por frasco.

El arte de vestir no consiste en gastar mucho dinero, sino en conseguir lo más elegante y nuevo por un precio mínimo.

VESTIDOS DE NOCHE

A

$13.75 $16.75 $21.75

Al verlos usted creerá que valen el doble o el triple.

MATERIALES

Crepé de China, Georgette, Crepé cantón, Crepé flat, Fular, Chiffón, Crepé marroquí.

COLORES:

Blanco, rosa, verde, rojo, gris plata, fuchia, cocoa, salmón, con adornos de encajes de plata y oro, brillantes y lentejuelas.

THE FAIR

SAN RAFAEL 11

5938 1d 19

MANUAL PRACTICO PARA EL CANTINERO

Un libro útil y adaptado a las necesidades de Cuba.

El más completo y práctico de los manuales del Cantinero que se han publicado hasta ahora. Contiene recetas sencillísimas y modo de hacer todas las bebidas que se usan en Cuba, aunque sean de origen extranjero. Aperitivos, cocktails, punchs, ice-creams, champolas, high-balls, blossoms, etc. y las bebidas de moda, rebautizadas con nombres típicos cubanos y extranjeros.

Este libro sirve, no sólo para los cantineros, sino para aquellas personas que tengan por costumbre preparar algunas bebidas en su domicilio, bien para fiestas, bien para su propio consumo.

Precio del ejemplar, que forma un tomo en 8o. a la rústica .. .. $ 1.00

FORMULARIO PRACTICO DE INDUSTRIAS LUCRATIVAS AL ALCANCE DE TODOS Y SIN APARATOS

Por MARIANO GOMEZ DILLA

Este es un libro de utilidad para todo el mundo. Contiene multitud de fórmulas y recetas sencillas para la fabricación de gran número de artículos de diario consumo y que hoy se importan del extranjero. Con este libro se resuelven en los hogares la mayoría de los problemas económicos, fabricando fácilmente y con muy poco costo muchos artículos necesarios en toda casa de familia. Entre los muchos artículos que pueden ser fabricados, entresacamos los siguientes: TASAJO en todas cantidades, con muy poco costo; quesos de todas clases, especialmente el PATAGRAS; jabones, perfumes, barnices, grasas para todos los usos, mantequilla, lubricantes, tintas, barnices, pinturas, lacres, jarabes, insecticidas, ladrillos, asfalto, etc., etc.

La mayor ventaja de la obra es que todas las materias primas que recomienda son de producción nacional o pueden hallarse en la bodega de la esquina o la botica de cualquier pueblo de la Isla.

Precio del ejemplar en 4o. a la rústica .. .. $ 1.50

LA GUERRA EN CUBA
(Continuación de "Cuba Heroica")
Por el GENERAL ENRIQUE COLLAZO

Un libro de Historia Cubana de positivo mérito, en el que se narran los episodios de la Revolución de 1895, incluso la evacuación del Ejército Español y la implantación del Gobierno Interventor. El autor narra brillantemente los hechos vividos por él y por sus camaradas y proporciona un gran cúmulo de datos que serán de utilidad para los historiadores venideros y para la juventud a quien ofrece ejemplos de sano patriotismo y valor sin límites.

Forma este TOMO I que acaba de publicarse, un volumen en 4o. mayor con 464 páginas, magníficamente impreso y a la rústica .. .. $ 2.50

OBRAS COMPLETAS DE MANUEL SANGUILLY
TOMO II
JOSE DE LA LUZ Y CABALLERO

Una biografía notable de este insigne educador y patricio, que constituye un timbre de gloria para el autor y un tesoro para la literatura cubana. Tan importante es este relato, que puede decirse que quien no lo conozca, no posee todos los informes respecto de Don José de la Luz y Caballero. Se narran detalladamente todos los aspectos de la labor de este maestro notable, haciendo a la vez crítica serena, con el más amplio juicio.

Forma la obra un volumen en 4o. a la rústica .. .. .. $ 1.50

NUEVO MAPA DE CUBA PARA BOLSILLO

Este mapa es algo completamente nuevo, en cuanto a su hechura e impresión se refiere, porque está impreso según los métodos modernos de la cartografía científica. Contiene todos los datos de los demás mapas y muchos más de verdadera importancia. Mide 50 por 72 centavos y está en su correspondiente cartera.

Precio del ejemplar .. .. $ 1.00

LIBRERIA "CERVANTES" DE R VELOSO Y CIA.
Avenida de Italia 62 Apartado 1115.
Teléfono A14958. Habana

PURO=SUPER=AGRADABLE.
10cts.
BiCARBONATO
SARRÁ BUENAS FARMACIAS

MISCELANEA

DATOS CURIOSOS

De que hay animales irracionales y... racionales que han tenido tanta suerte como fama el gofio Escudo y las máquinas Remington, es cosa que todos sabemos. Ha habido perros tan mimados por sus dueños que en vida tomaban chocolates tan ricos como el de La Gloria y después de muertos les hacían sus dueños mausoleos con mármoles tan selectos cual los de "La Casa Manfredi", siempre cumplidora.

También hubo gatos que han gozado de tanta predilección como la ferretería de Los Dos Leones y el pantalón "Pitirre". Algunos de ellos, además de llevar una vida regalada han pasado a la historia por pertenecer a hombres que gozaban de tanta fama y popularidad cual el vermouth Pemartín y La Casa Quintana. Entre los gatos que se han hecho célebres merece citarse a **Chanoine**, el gato favorito de Víctor Hugo. Era, según parece, un hermoso ejemplar de la familia gatuna, rollizo y sedoso e invariablemente pasaba la vida repantigado en el sitio más cómodo, tan feliz como los que toman la Cima a todo pasto.

Este **Chanoine** llegó a percatarse de que su dueño lo apreciaba de igual manera que apreciamos nosotros la ginebra aromática de Wolfe, y las corbatas Rusquellanas, y se hizo el gato más inmodesto de que se tiene cuenta. Acostado siempre al lado de su dueño, era mansurrón y cariñoso con las personas que lo halagaban y hacían de él los mismos elogios que hacemos nosotros de los marcos que tiene "El Pincel". Si por el contrario no era acariciado por el visitante, se tornaba huraño y agresivo como esas personas que carecen de dinero para tomar el delicioso cognac Especial Pemartín.

Richelieu, el famoso cardenal y hombre de Estado francés, tenía no uno sino varios gatos favoritos, entre la numerosa gatería existente en su palacio. Los momentos que le dejaban libres sus ocupaciones aprovechábalos para encerrarse en su cámara privada con tres o cuatro gatitos y contemplar sus saltos, juegos y cabriolas, con tanta admiración como contemplan nuestras damas los suntuosos muebles de la Casa Borbolla y las flores que venden Langwith y Co. en Obispo 66. De Baudelaire se cuenta que, en extremo vergonzoso y corto de genio por naturaleza, siempre que visitaba alguna familia desconocida perdía el uso de la palabra, hasta el punto de no poderle sacar las contestaciones ni con tenazas por mucho ron Bacardí que se le diese. Pero, si alguser del poeta, mandaba colocarle una persona, poseedora del modo de gato sobre las rodillas, presenciábase entonces la transformación completa de Baudelaire, quien de personaje mudo se convertía en amable conversador.

Chateaubriand, el insigne literato y político que ha dejado obras de tanto renombre como el que goza la legítima Pepsina y Ruibarbo del Dr. Bosque, fué también un gatófilo desenfrenado. Cuando le nombraron secretario de la Embajada francesa en Roma, el papa León XII, le regaló su propio gato favorito, llamado "Micetto". Más tarde, al sufrir Chateaubriand el destierro en Londres, fué a aposentarse en casa de una excéntrica irlandesa, Mistress O'Larry, que seleccionaba gatos como nuestros elegantes seleccionan bastones, corbatas y pañuelos de La Rusquella.

"Es una persona muy simpática—escribía Chateaubriand a un amigo, desde el lugar de su destierro—y con la cual me llevo muy bien. Unidos ambos por el afecto a los gatos, lloramos al presente la pérdida de dos gatitas preciosas, blancas como el armiño, a excepción del extremo del rabo, que lo tenían negro".

Nada, que poco les faltó para ofrendarle a las gatitas varias coronas de biscuit o flores naturales, cual las que elaboran indistintamente los señores Gelado, Novoa y Co. en Sol 70.

El mismo Chateaubriand decía frecuentemente que, antes de morir, esperaba dejar rehabilitadas algunas obras del Creador, despreciadas por el hombre, entre ellas, el gato y el asno.

Mark-Twain, el humorista norteamericano, poseía dos gatos, que no cedería aunque se los cambiasen por una casa tan surtida en víveres cual "El Almacén" de Línea y C.

Uno de ellos se llama Satanás y el otro Pecado, lo que no impedía para que fueran dos verdaderos modelos de sumisión y de castidad. Pero hay que recordar que eran gatos pertenecientes a un humorista.

La celebérrima pianista inglesa, Miss. Janotha, concertista de la corte británica poseía el gato más distinguido de estos tiempos. Llamábase nada menos que Marqués de Haddock, y acompañaba a su dueña en todos sus viajes.

En la corte de Berlín fué conocido el aristocrático Zaprón con el apodo de "Otello", nombre que le puso el entonces Kaiser al ver la coloración especial de su piel; pues hay que advertir que dicho gato era negro como la noche y celoso como el moro de Venecia. En su presencia no se podía ni mirar siquiera a Miss Janotha, porque enseguida empezaba a dar bufidos nada tranquilizadores.

Otro gato que disfruta renombre, como el gran café "El Nacional" de Belascoaín y San Rafael, por los buenos helados que sirve, es "Jenni", el "mascoto" del trasatlántico "Majestic", perteneciente a la importante compañía naviera inglesa White Star Line.

"Jenni" entró bonitamente de rondón en el buque hace algunos años y allí continúa festejado y querido por pasajeros y tripulantes como lo es aquí el gran fotógrafo Gispert, por las personas inteligentes. Estos, sobre todo, ven en el gato algo más que un porta-fortuna. Como que Jenni es, en punto a indicaciones barométricas, más seguro que el Departamento Meteorológico de la Gran Bretaña. Si el gato se hace su toilette públicamente, es señal de que el tiempo ha de ser tan bueno como los variados alimentos "Heudebert", para diabéticos, que vende "La Casa Recalt", S. A., en Obispo 4 1|2.

En cambio, si anda escondido y malhumorado, bien puede asegurarse que la tormenta está próxima. Por último, cuando el rabo de Jenni se esponja hasta parecer un escobillón, no hay duda de que se echa encima un huracán. Se comprende, pues, que el capitán del "Majestic", tenga por Jenni una verdadera debilidad.

Ya ve el lector cómo algunas personas tienen muchísima razón al envidiar a algunos animales irracionales.

¡Naturalmente; como que no he conocido a ninguno que necesite romperse la cabeza escribiendo crónicas para vivir!...

.. ..

Van a dotar de grandes pabellones de acero al nuevo Presidio modelo.

Tantas son las comodidades que han de disfrutar los penados que allí recluyan y tantos los trabajos que estamos pasando los que andamos sueltos, que va a ser cuestión de hacer cualquiera barrabasada para que nos metan tras de rejas.

Todo consistirá en que siga la cosa de **salfumán** y **creolina** como hasta ahora...

El ochenta por ciento de las bandas que hay en la República han comprado sus instrumentos en la Casa Iglesias, de San Rafael 46, casi frente a Rayo.

Dicen de Londres que continúa sin hallarse solución al conflicto creado por los obreros hulleros en huelga.

Habrá que poner un cartel en la boca de esas minas, con las palabras que traen las hojas de almanaque cuando insertan alguna adivinanza: "La solución mañana".

En cambio, aquí en la Habana tenemos solucionado el problema de usar buenas telas por poco dinero, dinero. Basta ir a la sucursal que tiene "El Navío" en Galiano 138, que venden a precio de almacén.

Una curiosidad diaria.

¿Ha existido realmente Gil Blas de Santillana?

Los dos favoritos del duque de Lerma (que a su vez lo fué del piadoso y débil Felipe III), fueron don Rodrigo Calderón, Marqués de las Siete Iglesias, cuya ambición desenfrenada —quizá mayor que la de su protector—le hizo cometer escandalosos abusos, y don García de Pareja, "joven de mediano origen", que en opinión de Cánovas del Castillo y de Gayangos, es el mismo que con "el supuesto nombre de Gil Blas dejó curiosas "Memorias" de aquel tiempo, publicadas en forma de novela por el francés Lesage." Lo que está por averiguar es si el autor de la citada novela—una de las mejores que se han escrito, en nuestro concepto—fué Lesage o el P. Isla. En cambio, lo que nadie pone en duda y todo el mundo sabe, es que la "Casa Zárraga", de Industria y San José es la que más barato vende los accesorios para automóviles.

Efemérides:

1869.—(Junio 19). Inaugúrase en Madrid el Panteón Nacional de hombres ilustres, a donde iremos a parar Atanasio Rivero, Solís, yo y unos cuantos más.
1774.—El general ruso Romanoff derrota a los turcos.
1833.—Nace Bonnat, gran pintor y retratista.
1811.—Batalla de Huaqui entre Goyeneche y Valcárcel.
1898.—Los norteamericanos que fueron a Europa a pelear por la libertad y la justicia, se apoderan de las islas Marianas.
1908.—Caída del presidente Ferreira, del Paraguay, como caen en la cuenta nuestras damas de que la casa más surtida en juegos de mimbre es la Life, de San Rafael y Rayo.
1872.—Alfonso Penaud da a conocer su pájaro mecánico.
1529.—Tratado de Barcelona entre Carlos V y el Papa.

Horóscopo del día:

Los nacidos el 19 de junio tendrán carácter débil y serán muy guatacas.

La nota final:

Entre marido y mujer:

—¿Estás triste porque me voy mañana, vidita?

—Sí; yo me figuraba que te ibas hoy.

—¿Cuál es el perro que anda para atrás?

—Pues el can...grejo.

Luis M. SOMINES.

GUANABACOA AL DIA

MAS DE LA REPARTICION DE PREMIOS EN LOS ESCOLAPIOS

Alumnos que por su aplicación han merecido Medalla de Segunda Clase:

Sección Tercera: Pupilos.—Elio Aguiar González, Juan Arango García, Rodolfo Araña Florido, Francisco Collada Mora, Valentín López Oliveros, Feliciano Rissech Amat, Víctor Manuel Pérez Hernández y Elio Suárez Delgado.

Sección Segunda.—Pupilos. Eugenio Arencibia Vasallo, Abel Brito Díaz, Fernando Collazo García, Abelardo Díaz Heredia, Genaro Febles Méndez, Mario Fernández Alonso, Antonio Gallareta Seas, José Gallareta Saes, Andrés Jiménez Vignau, Rafael González Cárdenas, Luis Heren Delgado, Juan Larios Simeón, José Martínez Villanueva, Daniel Piercy Morgán, Miguel Angel Pino Ramírez, Jacinto Restoy Sánchez y Raul Salazar Blanco.

Sección Primera.—Pupilos.—Pedro Berges Cervantes, Sixto Cañas Caballero, Eduardo Crespo Betancourt, Geroncio Febles Méndez, José Figueras Peña, Oscar Gutiérrez Franca, Francisco Loredo Antero, Enrique Martínez Suárez, Francisco Mena Gutiérrez, Ramón Menéndez Coello, Juan Pas Sabín, Luis Peña Padrón, Enrique Pereda Quijada, Antonio Rodríguez Odriozola, Edel Suárez Delgado y Julián Torres Gutiérrez. Sección Segunda.—Vigilados: Pedro Andrión García, Javier Carbajosa Menéndez, Procopio Castillo Aguayo, Guillermo Díaz Rubio, Virgilio Echániz Justiniani, Claudió Falconi Faes, Ernesto Fernández de Lara y Pérez, Miguel Jiménez Gallo, Juan Mariño Sardiñas, Luis Martely López Quintana, Alejandro Martínez Grave de Peralta, Guillermo Masip Parra, Ernesto Ramos Pulido, Carlos Roloff Acosta, Juan Sánchez Cancio y Eduardo Texidor y Teixidor. Sección Primera.—Vigilados: Agripino Castellano Vela, Abrahan García Carranza, Julio César Fernández Godoy, Alberto Lobo Molero, Julio César Martínez y Grave de Peralta, Antonio Riera Ferrer, Mariano Sánchez Vicente, Jesús Calzadilla Orta, Roberto Du Breuil Berzaguey, Gilberto Fernández Porta, José García Currás, Celestino García Cabana, Julio González López, Ramiro Ortiz de la Vega, Carlos Pagés Teixidor y Roberto Puig González. Externos.—Silvio Mesa Marqués, Ignacio Osuna Bellver, Salvador Tallés Silveira, Jacinto García González, Francisco Ruiz Ugario, Mario Oliva Rubio, Tomás Hernández Hernández, Carlos López Campos, Pedro Villalobos Olivera y Guillermo García González.

PERITOS MERCANTILES

Señores alumnos que obtuvieron el título de Peritos Mercantiles: Enrique Alvarez Forcades, Pedro Andrión García, Francisco Ardois Vilar, Joaquín Busset Más, Benito Pérez Gutiérrez, Eduardo Teixidor Teixidor, Fernando Jover Vidal, Luis Calveras Folgado y Pedro Rodríguez Jiménez.

UNA SIMPATICA NUEVA DE AMOR

Pepito Echániz, el laureado y tan agasajado pianista cubano, que tantos éxitos se lleva anotados en su patria y en el extranjero, acaba de pedir en matrimonio a la elegida de su corazón: la bellísima señorita Dulce María Rodríguez Baz, de la sociedad habanera.

La petición a los padres de la linda Dulce María, la formuló el caballeroso amigo don José Echániz, padre de Pepito.

Llegue hasta los jóvenes enamorados la afectuosa felicitación del cronista con los sinceros votos porque la boda se verifique pronto.

DESDE EL LECHO DEL DOLOR

"Para los que somos agradecidos a la preclara espiritualna señora América Arias Viuda del inolvidable caudillo Gral. José Miguel Gómez, no puede pasar desapercibido que hoy, día 13 de Junio, es el quinto aniversario en que la implacable muerte arrebató de sus amantes brazos al amado compañero de su vida, al ejemplar padre de familia, en la que dejó ejemplos de acrisolada honradez y excelso patriotismo. Yo desde el lecho del dolor, donde hace un mes permanezco completamente postrada, me uno a los devotos del inmortal patricio Gral. José Miguel Gómez y envió a su sepulcro mi ofrenda de inmarchitables pensamientos. Concepción Boluña, (Coralia)."

JACINTO MASIP PARRA

La morada de nuestro querido amigo el señor Joaquín Masip, Alcalde Municipal de esta villa, se ve constantemente invadida por sus numerosos amigos, con motivo de encontrarse de gravedad, atacado del tifoidea, su hijo el simpático jovencito Joaquinito Masip y Parra.

Por su total restablecimiento hacemos votos de todo corazón.

Jesús CALZADILLA.

IMPORTACION EXCLUSIVA DE TELAS BLANCAS

RAFAEL BANGO — HABANA 107
APARTADO-1002 TELEFONO A-2748
LA HABANA

SABADO BOTARATE

En estos días, llegaron a nuestro poder numerosas novedades, en extremo atractivas.

Esparcidas están por los diferentes Departamentos... le interesa hallarlas, por que cualquiera de ellas es insuperablemente moderna y hermosa, y las vendemos a precios que tan sólo serían justos si llevasen diez años en nuestros almacenes, y no pudiésemos deshacernos de ellas.

Toda mujer que nos visita el sábado, compra, precise o no.

¿Por qué?

Ropa Interior de Señora

CAMISAS de día de fina batista, con bordados al pasado. En seis colores. A $1.10.

JUEGOS DE OPAL (camisa y pantalón), con lindos bordados al pasado. Colores rosa, azul, lila, flesh y salmón. A $2.88.

JUEGOS DE OPAL (camisa y pantalón), de calidad finísima. Con selectos bordados y calados, muy originales. Colores maiz, flesh, lila, rosa, azul y melocotón. A $4.20.

JUEGOS DE JERSEY magnífico, en todos colores. A $3.

TRAJES PARA NIÑOS. Liquidamos un sinnúmero de bellos modelitos, a la mitad de su valor.

Vestidos para Señoras

Una extensísima colección de preciosos VESTIDOS franceses, primorosamente calados y bordados a mano. A $3.60, $4.95 y $7.

VESTIDOS ultra-elegantes de Guarandol, blancos y de color entero, con aplicaciones y calados. A $7, $8 y $9.

Vestidos para Niñas

VESTIDOS de Voile muy fino, para niñas de 3 a 7 años. A $1.35.

VESTIDOS de Seda, para niñas de 3 a 7 años. A $2.95.

Telas Blancas

Recibimos ayer una remesa, en verdad gigantesca, de Olán insuperable; para deshacernos pronto de ella, la cederemos a precios inconcebibles, como sigue:

Número 10. A $5.50 pieza con 10 yardas.
" 20. A $6.25 " " 10 "
" 30. A $7.00 " " 10 "
" 40. A $7.95 " " 10 "
" 50. A $8.50 " " 10 "

SABANAS "DIAMELA", 54x90, a 78 cts.
SABANAS "DIAMELA", 72x90, a $1.10.
FUNDAS de 85 cts. a 27 cts., y de 1.50 a 50 centavos.

En una vidriera, por San Nicolás, exponemos diversos estilos de **Toallas**, a menos de su costo efectivo.

Artículos de Punto

MEDIAS DE SEDA de cualquier color, para señora. A 56 centavos.

MEDIAS DE SEDA, en todos los tonos de moda, a 85 centavos.

MEDIAS DE SEDA FINA; una serie de 18 colores de moda. A 98 centavos.

Y un completísimo surtido de las famosas marcas "Kayser", "Van Raalte", "Allen A" y "Niágara Maid".

Calcetines para caballero, H. R. 20, a $2.25 la media docena.

Calcetines para caballero, número 725, a $3.25 la media docena.

Calcetines para caballero, H. R. 77, a $3.50 la media docena.

Camisetas G. D., a 72 centavos, en todas las tallas.

Camisetas P. R. 382, a $8 la media docena, talla 1a.

Camisetas P. R. 382, a $9 la media docena, talla 2a.

Camisetas P. R. 382, a $10 la media docena, talla 3a.

Camisetas P. R. 382, a $11 la media docena, talla 4a.

Nuestro surtido de SOMBRILLAS no admite mejora; abarca absolutamente todos los modelos más atractivos que han sido "lanzados" este año. Las vendemos desde $1.75 en adelante.

Telas Varias

OLAN de Hilo en todos colores, a 65 cts.

OLAN de Hilo selecto, a 86 centavos.

OLAN ESTAMPADO indeseñible, en 26 diferentes dibujos. A 72 centavos.

OLAN ESTAMPADO muy original, de apariencia sedeña, en lindísimos dibujos. A $1.06.

VOILE CHIFFON de soberbia calidad, en todos colores. A 44 cts.

VOILE ESTAMPADO, en variadísimos diseños. A 32 centavos.

VOILE ESTAMPADO, más fino que el anterior, a 38 centavos.

GUARANDOL y CRACH, a 32 centavos.

GUARANDOL Francés de Hilo, en 24 colores. A 50 centavos.

GUARANDOL Belga de hilo, primoroso, a $1.05.

POPELINAS Y SOISET Estampados, colores firmes. A 50 centavos.

PETER PAN, nuevos y muy atractivos dibujos. A 68 centavos.

Tela Espejo, blanca y de color, a 68 cts.

Una serie inagotable de GUARNICIONES novísimas, estampadas, bordadas o caladas, a precios de fábrica.

ZENEA (NEPTUNO) La Filosofía Y SAN NICOLAS

¿TOSE USTED?

¿SIENTE MUCHA OPRESIÓN? ¿LE DÁ FIEBRE?

El GRIPPOL es una medicación de gran éxito en el tratamiento de la grippe, tos, catarros, bronquitis, tuberculosis pulmonar, laringitis y demás desórdenes del aparato respiratorio.

DE VENTA EN TODAS LAS BOTICAS DE LA ISLA

CREP MONGOL

En colores, clase extra, yarda	$2.50
Meteoro Francés, en colores, de 1a., yarda	2.00
Flat Crep, 1 1|2 yarda de ancho, yarda	4.50
Georgette floreado, clase 1a., yarda	2.50
Georgette floreado, clase 1a., yarda	0.70
Voiles finos, estampados, yarda	0.60
Voiles finos, en colores, yarda	2.50
Voiles finos, en colores, yarda	0.39
Georgett Romano, clase 1a., en colores, yarda	0.30
Muselina en colores, yarda	0.95
Voiles lisos y de motitas, yarda	0.70
Crepé floreado, seda y algodón, yarda	2.00
Olanes en colores, lino puro, yarda	2.70
Georgett 1a., en colores, yarda	1.50
Georgett extra, en colores, yarda	0.80
Crepé Francés, en colores, yarda	1.50
Crepé de China, en colores, yarda	1.00
Burato de 1a., en colores, doble ancho, yarda	0.70
Burato de 2a., en colores, doble ancho, yarda	0.35
Tela China cruda, una yarda de ancho, yarda	1.40
Liberty mercerizado, en colores, yarda	1.15
Raso de Abla de seda, en colores, yarda	1.40
Tela Espejo de 1a., en colores, yarda	14.00
Tela Espejo, extra, blanca y negra, yarda	1.10
Crees de lino puro, con 25 yardas, pieza	2.00
Piezas de Tela Rica, de 10 yardas, una	
Cortinas de punto, largo 3 yardas, el par	

Acabamos de recibir nuevos y variados surtidos, en colores y calidades, en sedas y algodones.

Servimos pedidos al interior.

R. GRANADOS

SAN IGNACIO No. 82, (entresuelos), entre MURALLA Y SOL
TELEFONO M-7073

6305. 12 Alt. d-1ro.

M.E.C.D. 2016

Sábado Botarate

En la página del frente le demostraremos cómo puede usted adquirir todo lo que le agrade, por cantidad menor de la que pensaba emplear.

"LA FILOSOFIA"

En Habana y Obrapía

Y ostentando en sus vitrinas las más suntuosas joyas de platino y brillantes, y los más modernos y artísticos Objetos para regalos, está la gran

Joyería "EL GALLO"

QUE ESPERA SU VISITA

Comprobado que el rio Cauto esta infestado

CONTINUA LA MORTANDAD INFANTIL EN EL PUEBLO DE VUELTAS.—VARIOS CASOS DE FIEBRE TIFOIDEA

El doctor Mario Muñoz, Jefe Local de Bayamo, comunicó ayer a la Superioridad haber girado una visita de inspección al poblado de Cauto Embarcadero, toda vez que los vecinos del mismo decían que las aguas del caudaloso río Cauto, del cual se surtían de agua, parecía hallarse infestado, pues en su corriente se veía gran cantidad de peces muertos.

El doctor Muñoz ratifica las manifestaciones hechas por el pueblo de Cauto Embarcadero, agregando que parece que los centrales Palma y América, situados en el término de Palma Soriano, arrojan al río sus montos, siendo ello la causa de la gran mortandad de peces y de que las aguas estén infestadas.

VARIOS CASOS DE FIEBRE TIFOIDEA

El doctor Forns, Jefe Local de Bocas, dió cuenta ayer a la Dirección de Sanidad de que el doctor Rafer, médico local asiste de Fiebre Tifoidea al menor Juan Francisco Hernández, de siete años de edad y vecino de Ciego Montero.

—El doctor Valcés, Jefe Local de Camajuaní, informó ayer que el vecino Rogelio Alfonso, está padeciendo de Fiebre Tifoidea.

—El Jefe Local de Antilla, doctor Torres dió cuenta de que en el central Tacajó, se ha registrado otro caso de fiebre hemoglobinurica, siendo el paciente Jorge Cordillo, natural de Cuba.

—El doctor Ignacio Herrera, Jefe Local de Marianao, telegrafió a la Dirección de Sanidad que la menor Dolores Lula, de 13 años de edad, vecina de la calle Máximo Gómez número 55, en Poggolotti, padece de Fiebre Paratífica.

—El doctor Pozo, Jefe Local de Guane, dió cuenta a la Superioridad que el doctor Carbonell, médico local, asiste de Fiebre Tifoidea a la joven Catalina Parra.

SIGUE LA MORTANDAD EN VUELTAS

El doctor Pérez Acosta, Jefe Local de Vueltas, Santa Clara, informó ayer el doctor Rensoli, haber fallecido de gastro-enteritis, cuatro niños y otro más de eclampsia infantil.

Agrega que continúa cloronizando las aguas del acueducto.

LUGAR DE VERANEO
STAMFORD, N. Y.

HOTEL "HABANA"

Este cómodo y moderno hotel, situado en lo más pintoresco de las montañas de Catskill, reune las mejores condiciones para los veraneantes. Hermosas y ventiladas habitaciones.

HAGA SU RESERVA CON ANTICIPACION
SANCHEZ Y MORANTES

Paris-Nice-Havane
CONCORDIA 19
entre Agui a y Galiano
Teléfono A-2306. Habana

Comprobar una verdad es la mayor de las satisfacciones. Aunque nada nos compre, venga a visitarnos. Será un placer para nosotros demostrarle con pruebas que

NUESTROS PRECIOS SON LOS DE PARIS

A continuación detallamos una extensa relación de artículos cuyos precios no podrán nunca ser imitados y en cuanto a calidad, basta decir que proceden de las más reputadas casas manufactureras de PARIS y de nuestros talleres en aquella ciudad.

HE AQUI

VESTIDOS DE VOILE, bordados, REBAJADOS
Antes / Ahora
$5.50 / $1.60
6.00 / 3.00
9.00 / 6.00
13.50 / 7.00

MUSELINAS DE SEDA
Antes / Ahora
$20.00 / $11.50
25.00 / 13.25
30.00 / 14.75

GABARDINA DE SEDA, bordada
Antes / Ahora
$15.00 / $9.00
18.50 / 10.00
20.00 / 10.95

WARANDOL DE HILO, bordado.
Antes / Ahora
$8.50 / $4.00
9.00 / 5.50
12.50 / 9.00

TAPETANES "RADIUM", bordados (Ultima novedad)
Antes / Ahora
$15.00 / $8.25
18.00 / 9.60
21.50 / 10.50

OLAN DE HILO, bordado.
Antes / Ahora
$7.50 / $4.25
10.50 / 6.50
12.50 / 9.45

ALPACA DE SEDA
Antes / Ahora
$12.00 / $6.90

RAYON DE SEDA
Antes / Ahora
$8.00 / $5.25
9.50 / 4.95

TUL BORDADO A MANO
Antes / Ahora
$15.50 / $6.00
17.75 / 7.50
19.50 / 9.90
24.00 / 11.75

FINISIMOS BATISTAS Y LINON bordados a mano
Antes / Ahora
$6.50 / $4.75
8.50 / 5.35
10.00 / 6.00
12.50 / 7.50
13.00 / 8.90
15.75 / 10.50
19.50 / 12.50

JUEGOS INTERIORES DE SEDA, bordados a mano y ENCAJES "JULETONA" y ROSALINA"
Antes / Ahora
$26.00 / $16.50

De 2 piezas
21.00 / 14.00
19.00 / 12.50
18.50 / 10.25

COMBINACIONES
Antes / Ahora
$17.25 / $10.50
15.50 / 9.90

DE HILO (3 piezas) bordados a mano
Antes / Ahora
$15.50 / $10.00
14.00 / 9.25

CAMISONES
Antes / Ahora
$2.50 / $1.60

DE OPAL (finísimos)
Antes / Ahora
$5.00 / $3.00
4.50 / 2.50

PAÑUELOS
Antes / Ahora
$7.50 / $3.00
5.50 / 2.50

SOMBREROS DE VESTIR
Antes / Ahora
$10.00 / $6.00
8.50 / 4.00
7.00 / 3.50

SOMBREROS PEQUEÑOS
Antes / Ahora
$5.00 / $2.00
3.50 / 1.80

CABRITILLA BLANCO Y COMBINADOS
Antes / Ahora
$2.90 / $2.00

ROPA DE NIÑO, bordada
Antes / Ahora
$5.00 / $2.25
6.50 / 3.00

DE SEDA DE SUPERIOR CALIDAD, bordados y pintados a mano.
Antes / Ahora
$10.50 / $6.50
14.00 / 7.90
16.50 / 9.75
20.00 / 11.25
23.50 / 12.50
26.00 / 14.00

VESTIDOS DE SEDA "METEORO", de Sport
Antes / Ahora
$14.00 / $8.50

HABANERAS

LA GRAN ACTRIZ CLARA ZORDA

EN EL NACIONAL HOY

Una cita fija.
Para esta noche en el Nacional.
Hace su primera aparición en la escena del gran coliseo Clara Zorda.
Actriz insigne.
De superior talento.
Clara Zorda, de nacionalidad italiana, ha realizado como Mimí Aguglia el cambio del idioma de Carducci por la lengua de Cervantes.
Se presentará al frente de la disciplinada hueste con que viene a ofrecer ante esta culta sociedad una serie de representaciones a base de estrenos.
Obras nuevas todas.
Desconocidas en la Habana.
La escogida para el debut con el título de **El Instinto** es un profundo drama del notable autor belga Henry Kistemaeckers.
La temporada, organización de la brillante revista **El Figaro**, se limitará a seis funciones de abono.
Una sola extraordinaria, de carácter popular, en la noche de mañana.
Triunfará Clara Zorda.
Con seguridad.

(Continúa en la página 7)

EL CAÑONAZO

MUEBLERIA
SAN RAFAEL NUM. 1 C.-TEL. M-1172
PARA VER MUEBLES
DE VERDADERO GUSTO
HAY QUE VISITAR ESTA CASA

CAFE FUERTE Y DE FINO AROMA
"EL BOMBERO" Galiano 120. Tlf. A-4076
DULCES FINOS A 50 CENTAVOS LIBRA

GRAN CERTAMEN DE BELLEZA NACIONAL

LAS TRESCIENTAS MUJERES MAS BELLAS DE CUBA

BASES

Primera: El DIARIO DE LA MARINA, por medio de sus páginas, abre un Certamen de Belleza para elegir LA MUJER MAS BELLA DE CUBA.

Segunda: Podrá tomar parte en este Concurso, toda dama, cualquiera que sea su estado civil y que esté abonada su conducta por los mejores antecedentes.

Tercera: Un Jurado o Tribunal permanente que funcionará en la Capital de la República, tendrá amplias facultades para admitir o rechazar a cualquiera de las candidatas, sin que por ello esté obligado a expresar los motivos en que se basan sus resoluciones.

FORMA DE VOTACION

Cuarta: En cada número del DIARIO DE LA MARINA a partir del día 6 de Junio hasta el 31 de Diciembre inclusive, se publicará un cupón que se utilizará como un voto a favor de una de las candidatas.

Quinta: En cada número del nuevo rotograbado del DIARIO DE LA MARINA, hasta el último domingo de Diciembre, se publicará un cupón que tendrá un valor de 5 votos a favor de una de las candidatas.

Sexta: Cada recibo de suscripción mensual equivaldrá a treinta votos, con solo inscribir al dorso del mismo el nombre y dirección de la persona por quien se desea votar.

Séptima: Tanto en el cupón de la edición diaria como en aquel que aparezca en el rotograbado, deberá escribirse el nombre de la persona por quien se desea votar, consignando además el domicilio y localidad donde ésta reside.

Octava: Una vez llenos los cupones, podrán ser depositados, en sobres o paquetes que contengan treinta votos cada uno, en los buzones que se fijarán en el local del DIARIO DE LA MARINA y en otros lugares públicos que oportunamente se señalarán, o enviados por Correo a la Dirección del Concurso.

Novena: En cada provincia serán proclamadas, como las más bellas, las 50 damas que obtengan mayor votación en el resultado final de los escrutinios. De entre éstas 50 damas, se hará entonces la selección de la Reina Provincial y sus cuatro Damas de honor, por un Jurado que estará formado por una Autoridad de la Provincia, tres señoras que no figuren en el Certamen y dos Presidentes de sociedades culturales y de Recreo.

Décima: Hecha la proclamación de la Reina provincial, la elección de la Reina de Belleza Nacional se hará entre las seis Reinas Provinciales, por un Jurado que se constituirá en la capital de la República y en el que tendrán representación por igual las seis provincias. Formarán además parte de este Jurado el Presidente de la Asociación de Pintores y Escultores de Cuba, el Director de la Academia de Pintura de San Alejandro y el Director del Museo Nacional. Una vez elegida la Reina de Belleza Nacional, quedarán como sus Damas de Honor las otras cinco Reinas Provinciales.

DISPOSICIONES GENERALES

Undécima: El Concurso, como ya se ha expresado, quedará abierto el día 6 de Junio y se cerrará el 31 de Diciembre, con la publicación, en dicho día, del último cupón.

Duodécima: Los votos que no lleguen al Departamento del Concurso en sobres o paquetes de 30, serán anulados, no admitiéndose por tanto votos sueltos en menor cantidad de la señalada.

Décima tercera: Los lunes de cada semana se celebrarán escrutinios parciales, pudiendo asistir a este acto las candidatas o sus representantes debidamente documentados en forma fehaciente.

Décima cuarta: El resultado de los escrutinios parciales se publicará en la edición del DIARIO DE LA MARINA del día siguiente o en la del más inmediato posible a aquel en que se haya verificado el escrutinio.

Décima quinta: De cada escrutinio parcial, así como del último escrutinio, se levantará un acta que firmarán el Director del Concurso y seis candidatas de las que se hallen presentes o sus delegados, debidamente autorizados y admitidos al efecto.

Décima sexta: Los votos que se vayan obteniendo en los escrutinios parciales se irán sumando de semana en semana hasta el escrutinio final, que deberá verificarse en la segunda quincena de Enero.

Décima séptima: Una vez hecha la elección de la Reina Nacional por el Jurado cuya composición se determina en la base décima, quedarán como Damas de Honor las cinco Reinas restantes, según lo indicado en dicha base.

Décima octava: La proclamación de la Reina Nacional y sus Damas de honor se llevará a cabo en un acto público, con la solemnidad y brillantez correspondientes a la importancia del Concurso.

LOS PREMIOS

Décima novena: A la Reina Nacional se le otorgará un Premio en metálico de DOS MIL QUINIENTOS PESOS.

Vigésima: A cada una de las Reinas Provinciales, que serán luego Damas de Honor de la Reina Nacional, se le otorgará un Premio en metálico de MIL PESOS.

Vigésima primera: A cada una de las 24 Damas provinciales, se les obsequiará con una joya cuyo valor será de CIEN PESOS.

Vigésima segunda: A las doscientas setenta damas restantes o sea, las 45 por cada provincia que hayan obtenido mayor número de votos, después de seleccionada la Reina Provincial y sus cuatro Damas, se les entregará una medalla de oro conmemorativa del Concurso.

Vigésima tercera: Cada una de las trescientas damas que hayan alcanzado mayor votación, o sea 50 por cada provincia, recibirá un diploma acreditativo de su participación en el Certamen.

Vigésima cuarta: Además de los premios en metálico, recibirá la Reina y sus cinco Damas, una "toilette" completa para asistir a los actos que se celebren en su honor.

Vigésima quinta: El DIARIO DE LA MARINA dispondrá todo lo necesario para el traslado y alojamiento en la Habana de las cinco Reinas provinciales, durante todo el tiempo que duren los festejos.

LOS FESTEJOS

Vigésima sexta: Se organizarán unos Juegos Florales, cuya Reina y Damas de honor serán las que han sido proclamadas en este Concurso.

De otros actos y fiestas sociales se publicará el programa oportunamente.

En las dos ediciones semanales del rotograbado se publicarán los retratos de todas las candidatas que hayan obtenido mayor votación.

SUSCRIBASE AL "DIARIO DE LA MARINA"

Centro Privado. Tfno. M-59..
Telégrafo "Siglo"

ALMACENES
Fin de Siglo
VARIAS TIENDAS EN UNA

San Rafael y Aguila, con pasaje interior a San José 16 y 18

COMPRAR en los ALMACENES FIN DE SIGLO es siempre procurarse un regalo. Un paquete sellado con nuestra etiqueta asegura, antes de abrirlo, que lo que encierra es de buen gusto, práctico y económico. Una distinción y una conveniencia.

Si unimos a estas ventajas permanentes las oportunidades del gran plan de ECONOMIAS DE VERANO, el regalo se avalora dentro de una rebaja general de precios considerable.

Pues bien; en estos días en que la Iglesia señala las festividades de San Luis—el 21 del actual—San Juan—el 24 y San Pedro y San Pablo—el 29—es natural que todas las personas en compromiso social de regalar a sus amistades y parientes, soliciten el alto concurso de los ALMACENES FIN DE SIGLO.

Es discreto recordar en la mayoría de los casos se agradece con preferencia el regalo práctico: un sombrero, un vestido, un juego de ropa interior, juegos de mantel, de cama, pañuelos, medias, chales, mantones de Manila, corsés, etc....

En otros, el grado expreso de amistad aconseja los objetos especiales de regalo: escribanías, abanicos, joyas, moteras, estuches de manicure, de tocador, perfumes, búcaros, pebeteros, juegos japoneses de té o café, cajas de papel de escribir, crucifijos, devocionarios, carteras, bolsas, etc. etc.

Como en lo primero los ALMACENES FIN DE SIGLO es una famosa casa de elegancias, en lo segundo ofrece colecciones de museo artístico.

Garantice la excelencia y oportunidad de su regalo prestigiándolo con la etiqueta de los ALMACENES FIN DE SIGLO.

Talcos, Sales, Arreboles

DE LA LETE
$0.65.—Cajas de latón redondas, con 12 onzas de talco y una gran mota de felpa. Varios perfumes.

DE LA GRACE
$0.60.—Artísticas moteras de latón redondas, con 10 onzas de talco y una fina mota de felpa.

DE HELENA RUBINSTEIN.
$2.00.—Cajas de latón redondas, conteniendo 16 onzas de talco y una finísima mota de felpa.

DE BONNIE B.
$0.40.—Pomos con 8 onzas de talco. Perfume Narciso. A $0.20, pomo con 4 onzas.

DE VIVADOU
$0.25.—Pomos de talco Mavis, tamaño pequeño.
$0.45.—Tamaño mediano.
$0.90.—Tamaño grande.

DE GUERLAIN.
$0.60.—Talco en pomos de cristal. Varios perfumes.

DE HOUBIGANT.
$0.75.—Talco en pomo de cristal. Varios perfumes.
Sales para perfumar el baño, de WOODWORTH, LA LETE, etc. Desde $0.35 el paquete. Hasta $2.25, pomo.
Arreboles de las mejores firmas, en todos los matices y estuches.

Las Economías de Verano en el Departamento de Vestidos

Vestidos de crepé de China, con estampaciones de última novedad. Las formas más nuevas y elegantes.

Vestidos de dos piezas, interpretados en georgette blanco, especial para verano, combinado con georgette estampado.
Muy originales estilos.

NUEVOS MODELOS DE VESTIDOS DE LUTO

Se acaban de recibir las últimas creaciones de vestidos para luto en georgette, crepé mongol, crepé de China, con plisados, calados y finos bordados.

DESDE $25.75.

MEDIAS "FINERY" BANDA DE CORAL

La media insuperable, por su calidad, duración y lucimiento. Tres tipos preferentes.

$2.45.—De seda con refuerzo.

$2.75.—De seda con pie de hilo.

$3.50.—Enteramente de seda.

En los tres tipos las hay de chiffón, semi-doble y doble. Y en todos los colores de moda.

para los Granos

El Ungüento Cadum hace que se sequen los granos y se desprendan, dejando la piel blanda y suave. Es calmante y antiséptico y hace cicatrizar tan pronto como se aplica. Ha demostrado ser un gran alivio para millares de personas que durante años han estado sufriendo de eczema, acné (barros), granos, forúnculos, úlceras, erupciones, urticaria, ronchas, almorranas, comezón, sarna, postemillas, escaldaduras, sarpullido, costras, así como en heridas, cortaduras, arañazos, lastimaduras, quemaduras, etc.

Resinol

Hará desaparecer esas erupciones que la desfiguran, de manera que Ud. podra usár este trajen.

Si Ud. recuerda los muchos sufrimientos que la eczema me ha causado en los últimos tres años. ¿no cree Ud. que debo estar agradecida del doctor que me recetó Resinol? Desde la primera vez que lo usé el picor cesó, y al poco tiempo la erupción empezó a desaparecer.

DE CRUCES

Junio 10.

UN RECUERDO A FERNANDO ESCAGEDO

El sentido fallecimiento de Fernando Escagedo, aquel bueno y simpático amigo, que se hacía de todos querer por su carácter noble y franco, ha producido en nuestra sociedad una honda pena.

Siempre recordamos con cariño a este correcto joven compañero.

Escagedo fué corresponsal del DIARIO DE LA MARINA, en Cruces, leyéndose con sumo interés sus galanas notas, en las que reflejaba con plausible imparcialidad la vida local.

Formó parte de la Colonia Española de esta ciudad, siendo un elemento de valer en la misma y muy apreciado por sus patriotas iniciativas y su desinteresado proceder.

Entonemos por su alma una plegaria.

LA JUVENTUD CONSERVADORA

La noche del domingo, y en medio de la mayor alegría, se constituyó en el Círculo Político del Partido Conservador Nacional de este pueblo, una nueva agrupación bajo la denominación de "Juventud Conservadora", integrada en su mayoría por prestigiosos jóvenes de esta sociedad y los cuales trabajarán por la candidatura del señor Stuart Molina.

LA ALEGRIA DE UN HOGAR

El feliz y venturoso hogar de nuestro buen amigo el señor Rafael Junco y su amante esposa, se ha visto en el día de ayer, colmado de felicidades y venturas, al traer la simbólica Cigüeña, un precioso baby lleno de salud y belleza.

Nuestra sincera felicitación al amigo Junco por tal motivo.

LA GRAN FIESTA LIBERAL DEL SABADO EN HONOR DE PEPE ORTEGA

Los elementos que integran la Coalición Política Liberal-Popular de Cruces, celebraron el pasado sábado, en el Barrio de Isla de Pinos, de este pueblo, un mitin de propaganda con motivo de constituirse el Comité de Propaganda Pro-José Ortega Ripoll, para Alcalde Municipal de Cruces, en las próximas elecciones.

Un numeroso grupo de correligionarios se agolpó en la morada del consecuente liberal Elías del Sol, lugar donde la fiesta tenía efecto, y un contingente de caballería bastante numeroso concurrió al acto.

Ocuparon la tribuna los señores Juan Iznaga, Director del Partido Liberal; Comandante Rosendo Durán, Leopoldo Fuster, Juan A. Prada, Secretario de la Hermandad Ferroviaria, Delegación número 5 de Cruces, y José Ortega Ripoll, quien con la elocuencia que le caracteriza ratificó una vez más su sincero propósito de hacer una labor honrada al frente de la Alcaldía, si el pueblo de Cruces le otorga sus sufragios.

Una gran manifestación recorrió nuestras principales calles, disolviéndose en el Círculo Liberal, calle de José L. Robau.

TRASLADO

Para la ciudad de Camagüey, trasladó en días pasados su domicilio, el antiguo vecino de este pueblo, señor Isidoro Vega, Jefe de Locomotoras que fué del central "San Agustín", en unión de su estimada familia.

Interino.

REPUBLICA DE CUBA

Secretaría de Hacienda

DIRECCION GENERAL DE LA LOTERIA NACIONAL

CONVOCATORIA

Hasta las nueve de la mañana del día veinte y dos del actual, se recibirán en el Despacho de la Dirección General, proposiciones por duplicado en pliegos cerrados, bajo una sola cubierta, para la subasta en el suministro de los efectos y material de oficina consumible, en las oficinas de la Renta de la Lotería Nacional, durante el próximo ejercicio de 1926 a 1927, y entonces dichas proposiciones se abrirán y leerán públicamente. Los pliegos de condiciones y otros pormenores que se soliciten, se encuentran en el citado Despacho de la Dirección General.

Habana, 18 de Junio de 1926.

Vicente Pogol,
Secretario de la Subasta.

5962 2-d. 19.

DIVINIDAD

que enloquece a los hombres, la mujer de bonito pie, cuando lo luce en elegantísima creación

DRAGON SHOES
—el mejor calzado para señora—
Vean este riquísimo modelo:

GLACE BEIGE OSCURO
con fondo Beige claro.

PELETERIA

O.K

AGUILA 121
Teléfono: A-3677.

5957 1d 17

ULTIMA CREACION — ABANICO EGIPCIO

SE ACABAN DE RECIBIR EN
"LA COMPLACIENTE" Y "LA ESPECIAL"
O'REILLY 79 — TELEFONO A-2872

M.E.C.D. 2016

Herrajes para Edificios Cerraduras para Puertas

CORBIN

CORBIN

El Símbolo de la Seguridad

LA marca de fábrica Corbin, estampada en cerraduras de suprema calidad solamente después de haberlas sometido a un rígido examen, es algo más que un nombre. Dicha marca significa que una cerradura Corbin lleva en sí el elemento de seguridad y que es fiel guardadora de lo que a ella se confía.

Agente para Cuba
JOSE GARCIA
San Rafael 102, Habana.

CORBIN CABINET LOCK Co.

AMERICAN HARDWARE CORPORATION, SUCESORES

Almacenes en NEW YORK CHICAGO PHILADELPHIA

Fábricas en New Britain, Conn., E. U. de A.
Departamento de Exportación: 21 Warren St., New York City, E.U. de A.

Sucursales en el extranjero: SHANGHAI BOMBAY BUENOS AIRES

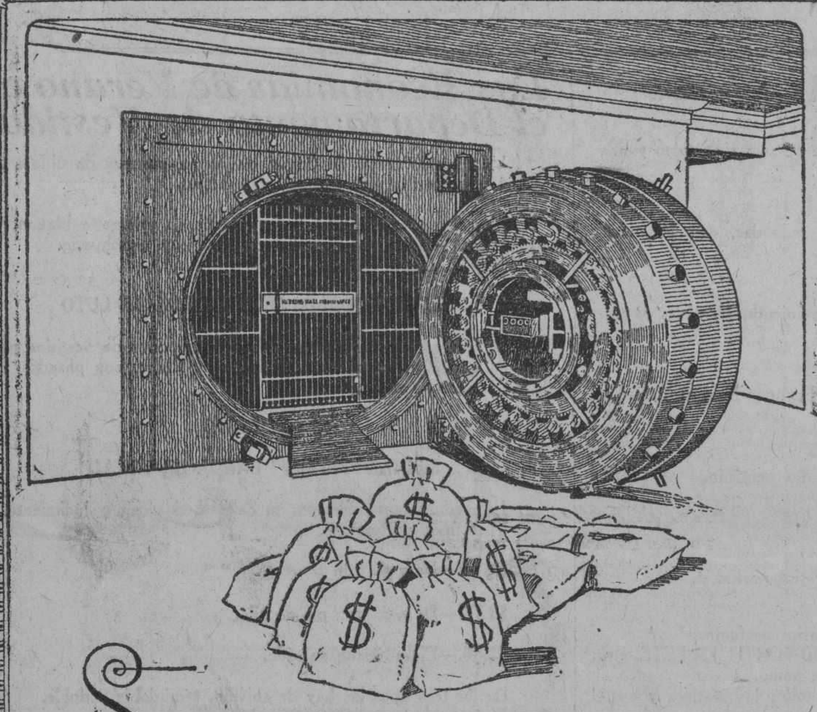

Si The National City Bank of New York, The Royal Bank of Canada, The Bank of Nova Scotia, N. Gelats y Cia., Zaldo y Cia., etc. etc.

han comprado solares en nuestro reparto, es porque están convencidos sus directores que hay tanta seguridad en esa inversión, como si tuvieran su dinero en sus respectivas bóvedas.

INVIERTA SU DINERO, NO ESPECULE

REPARTO MIRAMAR Y ALTURAS DE MIRAMAR

Administradores
Enrique A. Sardiña y Nicolás G. Mendoza
Amargura Nº 23. Teléfono A-1833.

TEJA AMERICANA

Ponemos en conocimiento de los señores Arquitectos, Contratistas y público en general, que de nuevo tenemos grandes existencias de teja americana roja con todas sus piezas y accesorios, encontrándonos en condiciones de atender cualquier orden inmediatamente, haciéndonos cargo de la colocación de la teja y garantizando un perfecto trabajo.

ANTES DE COMPRAR PIDANOS PRECIO

ARELLANO & CIA. S. en C.

MARTA ABREU (Amargura) y HABANA

HABANA. TELF. A-3329.

DE PRESCINTO EN PRESCINTO

PRIMERA ESTACION

Principio de incendio

En la casa P. Lacoste, número 16, altos, domicilio de Plácido Conde Díaz, ocurrió ayer un principio de incendio, al inflamarse un reverbero que estaba limpiando dicha señora.

Las llamas fueron sofocadas por varios vecinos, sin que ocurriera daño alguno.

Resbaló

En la casa de salud La Benéfica, fué asistido Manuel Palacios Infiesta, natural de España, de treinta y ocho años de edad, vecino de Obrapía, 8, de una contusión en el brazo izquierdo, que se causó al resbalar y caer en su domicilio.

Hurto a un chauffeur

Antonio Fernández Rouco, de España, de diez y nueve años de edad, chauffeur y vecino de Infanta, 138, dió cuenta a la policía, que del interior de su auto, el cual estaba estacionado en Mercaderes y Obrapía, le habían sustraído su título, sin que pueda sospechar en persona alguna.

SEGUNDA ESTACION

Socio acusado

Manuel Rodríguez González, natural de España, de veinticinco años de edad, vecino de Acosta, 69, participó a la policía que una cartera, la cual guardaba debajo de la almohada, se la habían sustraído junto con la suma de veintiséis pesos, creyendo fuera el autor su socio de cuarto, Antonio Ordegui, el cual desapareció en el acto.

Quemaduras

En el Primer Centro de Socorro fué asistido Agustín Petralanda, natural de la Habana, de quince años de edad, vecino de Conde, 9, de quemaduras por el brazo derecho, las que se produjo trabajando en la tintorería de Compostela, 142, al arrimarse inadvertidamente a una máquina de planchar.

Temía le robasen

En la Estación Terminal se presentó el vigilante 1684, por tener aviso que un individuo, nombrado Manuel Lozano, de España, de treinta años de edad y vecino de Candelaria, solicitaba auxilio.

Presente Aurelio Martínez, residente en la colonia en que también vive Lozano, expuso que su amigo empezó a pedir auxilio, por temor a que en la travesía le sustrajeran joyas de valor que llevaba en sus bolsillos.

TERCERA ESTACION

Estafa

El vigilante 1446 detuvo a Nicolás Martín Villazón, de cuarenta y ocho años de edad, vecino de San Nicolás, número 176, por acusarlo Santiago Núñez Martínez, español, de treinta años, chauffeur y vecino de Cristina y Eliseo, en Arroyo Apolo, de haberse negado abonarle dos carreras que había hecho en su auto.

El acusado ingresó en el Vivac.

Anciana arrollada

En el Primer Centro de Socorro fué asistida la anciana Isabel Villegas Márquez, de la Habana, de setenta años de edad, vecina de Crespo, 56, de contusiones y desgarraduras por el cuerpo, las que les fueron ocasionadas en Crespo y Colón, al arrollarla el auto 8992, que conducía Gustavo Tomás Rabaza, de diez y nueve años de edad y vecino de Santa Catalina, 9, en la Víbora.

CUARTA ESTACION

Detenido por estafa

El vigilante 230 detuvo a Saúl Silva Pérez, de cuarenta y dos años de edad, vecino de Sol, 4, por estar reclamado por el juez Correccional de la Cuarta, en causa por estafa, que le hizo a Manuel García Otero, vecino de Aldama, 142.

El acusado fué remitido al Vivac.

Pisó una puntilla

José Coto Puentes, español, de veintisiete años de edad, vecino de Revillagigedo, 124, fué asistido en el Primer Centro de Socorro, de una herida punzante en el pie derecho, que sufrió en su domicilio, al pisar una puntilla.

Dando cranque

En el Primer Centro de Socorro fué curado, de una contusión en el brazo derecho, José Fernández Oca, de cuarenta y tres años de edad y vecino de Someruelos, 10, la que se produjo en el garage situado en Alambique, 15, al darle cranque a un automóvil.

QUINTA ESTACION

Un reclamado

José Pire Florencio, natural de Portugal, de veintidós años de edad y vecino de Salud, 48, fué detenido por el vigilante 1498, por reclamarlo el juez correccional de la Segunda, en juicio por exceso de velocidad.

Asiático resbalose

José Medina Pérez, de la Habana, de treinta y cuatro años de edad y residente de San Gabriel, 49, en el Cerro, dió cuenta a la policía que fué a la casa Dragones, 36, residencia del asiático José Chan Li, para cobrarle una cuenta a este y en vez de hacerla efectiva lo insultó y amenazó.

SEXTA ESTACION

Con un ataque

Al ser presa de un ataque epiléptico que padece, sufrió una caída en Estrella y Campanario, Tomasa González Bahía, de sesenta y nueve años de edad, vecina de Luco, 29, siendo asistida en el Segundo Centro de Socorro, de una contusión en el labio inferior.

Asiático arrollado

En el Segundo Centro de Socorro fué asistido el asiático Miguel Chang vecino de San Nicolás, 221, de contusiones por el cuerpo, que les fueron producidas en Campanario y Reina, al ser alcanzado por el automóvil 7067, que era manejado por el chauffeur Arturo García Herrera, de veintidós años de edad y vecino de Tenerife, 56.

SEPTIMA ESTACION

Fatal caída

En el Hospital Municipal fué curada Silvia García Díez Cabezas, de la Habana, de trece años de edad, vecina de Soledad, 24, de una contusión en la región occipto-frontal, que se causó en su domicilio, al recibir una caída.

Arresto judicial

El vigilante 1892, A. González, detuvo a la blanca María Luisa Avila Fernández, natural de la Habana, de veintidós años de edad, vecina de Belascoaín, 41, por estar reclamada por el juez correccional de la Sección Tercera, en juicios números 4295, 4033, 4298 y 4400 de este año.

La acusada ingresó en el Vivac.

OCTAVA ESTACION

Quemaduras

Angélica Vega Arbelo, de la Habana, de veintidós años de edad, vecina de Romay, 44, fué asistida en el Hospital Municipal, de quemaduras diseminadas por la mano derecha, la que se ocasionó en su domicilio, al saltarle un poco de manteca caliente.

Le dieron un pelotazo

En Estrella y Plasencia, por donde transitaba Felicia Beltrán Urdanela, de diez años de edad, vecina de Zequeira, 21, jugaban varios menores al base ball y, uno de ellos, al tirar la pelota alcanzó a la referida señora, ocasionándole una contusión en el muslo izquierdo.

Cayó del tranvía

En el Hospital Municipal fué asistida América Aguiar González, de la Habana, de veintiséis años de edad, vecina de Cristina, 30, de contusiones por la rodilla izquierda, las que se produjo en Belascoaín y Monte, al bajar del tranvía Jesús del Monte-Parque Central, que era conducido por el motorista 2860, Rafael Núñez Palma, vecino de Zequeira, 44, quien no detuvo la marcha del vehículo, cayendo al pavimento ella.

NOVENA ESTACION

Le cayó un ladrillo

El obrero José Real López, de España, de veintiún años de edad, vecino de B, número 1, fué asistido en el Quinto Centro de Socorro, de una contusión en la cabeza, que le produjo un ladrillo, que había caído de un cubo, donde cargaba otros más, trabajando en Wilson entre A y Paseo.

Ciclista herido

En el Quinto Centro de Socorro fué asistido Ventura Revenga García, de veintiséis años de edad, vecino de 7 entre G y H, de contusiones en la cabeza, las que dijo les fueron ocasionadas en Calzada y C, por donde iba montado en una bicicleta, al arrollarlo el automóvil número 8835, que conducía Benigno Llaca Ojeda, vecino de 7, número 690.

DECIMA ESTACION

Vigilante lesionado

El vigilante de Obras Públicas número 36, José M. Díaz Herrera, natural de Pinar del Río, de treinta y dos años de edad y vecino de Mercaderes, 16 1|2, transitaba en una motocicleta por Infanta y 23 y al darle un patinazo la rueda trasera, lo lanzó al pavimento, ocasionándole contusiones por la rodilla izquierda, de las que fué curado en el Quinto Centro de Socorro.

Entre barrenderos

A la policía comunicó José Fernández Benítez, de cuarenta y un años de edad, barrendero y vecino de 33, número 5, que su compañero Juan Peña Durán, residente en La Rosa, 9, al verlo en la esquina de C entre 21 y 23, lo amenazó con una cuchilla, porque lo sorprendió cuando le daba las quejas al capataz de la cuadrilla, del mal trabajo que hace Peña.

Portaba una navaja

El vigilante 1609 detuvo en 23 y 30 a José Ceballos Fernández, de la Habana, de veintiún años de edad y vecino de Juan Alonso, 6, porque al registrarlo le ocupó una navaja barbera.

Ceballos ingresó en el Vivac.

ONCENA ESTACION

Acusa a "El Chino"

Concepción Elozua Pérez, de la Habana, de cincuenta años de edad, vecina de Cerro, 536, participó a la policía que de su domicilio le han sustraído varias planchas de zinc, enterándose que había sido un vecino al que sólo conoce por Victoriano, que le apodan "El Chino".

Bolsa sustraída

A la policía dió cuenta Elena Rodríguez Rodríguez, de Pinar del Río, de treinta y tres años de edad y vecina de Neptuno, 19, que en el mes pasado residía en una habitación de la casa "Los Palacios", en Aldecoa, de donde le sustrajeron una bolsa de plata, valorada en veinte pesos, enterándose ahora que el autor lo es un tal Manuel Lloro.

Cocinero lesionado

En el Tercer Centro de Socorro fué curado Carlos Rodríguez Díaz, español, de treinta y tres años de edad, cocinero y vecino de G, número 127, de una herida incisa en la región glútea derecha, que dijo se causó en el jardín de su domicilio, al herirse con unas tijeras de cortar flores.

Quemaduras

Hortensia Villamia Lago, de la Habana, de ocho años de edad, vecina de Mariano, 5, fué curada en el Tercer Centro de Socorro, de quemaduras menos graves, en el abdomen, que dijo se causó al vertérsele un jarro con agua caliente.

Con leche hirviente

Al vertérsele un jarro con leche hirviente, al blanco Antonio León González, de treinta y dos años de edad, vecino de Infanta, 43, se produjo quemaduras menos graves, en el brazo izquierdo, de la que fué curado en la casa de socorro del Cerro.

DUODECIMA ESTACION

Con un destornillador

En La Benéfica fué asistido Manuel Blanco Barro, vecino de Justicia y Rodríguez, de heridas en la mano izquierda, que se causó en su domicilio, al enterrarse un destornillador con el que apretaba un tornillo.

Cayó del tranvía

Al tratar de montar en un tranvía, en la esquina de Jesús del Monte y Pamplona, sufrió una caída, Aurelio Padrón Hernández, vecino de Jacomino, siendo asistido en el Cuarto Centro de Socorro, de contusiones por la cabeza, de carácter menos grave.

Halló treinta pesos

Gustavo Pitalugas González, vecino de Colina, 2, hizo entrega a la policía de un cheque por valor de treinta pesos, que encontró en la vía pública.

Ignora dicho individuo a quién pertenezca el documento.

DECIMATERCERA ESTACION

Hurto

Vicente Rodríguez González, de la Habana, de diez y nueve años de edad, vecino de Gertrudis, 59, dió cuenta a la policía que el mestizo Antonio Pérez, cuyo domicilio ignora, le sustrajo varios periódicos estimándose estafado en tres pesos.

Se llevó las gallinas

Max Ganleer, de Rumanía, de treinta y seis años de edad, vecino de Espadero, 21, dió cuenta a la policía que del patio de su domicilio le habían hurtado cuatro gallinas, que aprecia en la suma de cuatro pesos.

LUYANO

Herido de bala

En el Cuarto Centro de Socorro, fué curado de una herida producida por proyectil de arma de fuego, en la región dorsal del pie izquierdo, de pronóstico menos grave, el menor Fernando Santos Valdés, de la Habana, de doce años de edad y vecino de Eulalia, 92.

Dijo el menor que encontrándose en la Plaza de Toros que existe cerca de su domicilio, se le disparó una escopeta de salón que tenía en la mano, ocasionándose la herida.

Al bajar del ómnibus

Al tratar de apearse de un ómnibus en la esquina de Luyanó y Rodríguez, sufrió una caída José Manuel Montes, de doce años de edad, vecino de Castillo, 11, letra D, produciéndose una contusión en el pie derecho.

CASA BLANCA

Maltrato

El vigilante número 800 arrestó en Artes, 100, a Raymond Dixon, de veinitdós años de edad, marinero de la goleta "Josefina", por acusarlo Estela Pendás, de veintiséis años de edad y vecina de Artes, 100, de haberle maltratado de palabras, sin motivo alguno.

CALVARIO

Menor herido

En el Centro de Socorro de Arroyo Apolo fué asistido Ruperto Piñera Suárez, de cuatro años de edad y vecino de Angeles, sin número, en el Calvario, de herida incisa en el maxilar inferior, la que se causó en el patio de su domicilio, al estar jugando con otros hermanos y caer sobre un pedazo de cristal.

ARROYO NARANJO

Ropas sustraídas

En esta Sub-Estación dió cuenta Jesús Herrera Rodríguez, vecino de Alvarado y Miguel, reparto Barrio Azul, de que al levantarse por la mañana advirtió que le habían sustraído ropas por valor de ocho pesos, sin que tenga sospecha en persona alguna.

CON UNA PUNTILLA

Con una puntilla

En el Hospital Municipal fué asistido Mario Miranda Cabrera, de veintitrés años de edad, vecino de San Nicolás, 147, de una herida punzante en el pie izquierdo, que se causó en Luz, esquina a Quinta, al pisar una tabla que tenía una puntilla.

TELEFONOS DE LA POLICIA NACIONAL

Primera	Estación.	M-7801
Segunda	"	M-7802
Tercera	"	M-7803
Cuarta	"	M-7804
Quinta	"	M-7805
Sexta	"	M-7806
Séptima	"	U-3807
Octava	"	M-7808
Novena	"	F-5890
Décima	"	F-2097
Oncena	"	A-7692
Doce	"	I-4589
Trece	"	I-2034
Luyanó	"	I-2236

Exquisitas Sardinas a la Cazuela
ANTONIO ALONSO, Hijos.-Vigo, España

Algo distinto y bello para adornar el hogar: Jarras y jarrones de Checo-Eslovaquia, en estilos griego, romano y decorativo. Lo más bello y original a precios moderados.

SECCION X

LAVE CON JABON "AGULLÓ" PINTA AZUL

LIQUIDACION POR REFORMAS

ZAPATOS A COMO QUIERA

LA REINA

Reina y Galiano - (Antigua Cabrisas) - Reina y Galiano

M.E.C.D. 2016

PARA ELLOS Y PARA ELLAS

CONSULTORIO

(Por Herminia PLANAS DE GARRIDO)

SECRETOS DE UNA PARISIEN

CONOCETE A TI MISMA

Muy elegante traje de viaje, en seda, el warandol, y en todas las telas de buena caída

Querida amiga:

La sencillez, debe ser el principio fundamental en el traje de la mujer elegante. ¡Cuánta confusión y qué poco armoniza, por ejemplo, un traje sastre, acompañado de un sombrero adornado con flores, un cuello de encajes y un collar de cuentas! Mejor luce un sombrero sport, con una blusa blanca y enslugar de las cuentas una cinta estrecha. ¿No lo cree usted así? Observe a las dos figuras del grabado.

Su afectísima,

Leticia

Mina.

Esta amable lectora, solicita el monólogo "Noche de Bodas". El de la mujer, porque hay otra del hombre. También desea poesías cortas de Sánchez Galarraga. ¿Puede alguien complacerla? Gracias anticipadas.

Henrietta.

Para hacer desaparecer la grasa del rostro, eche en el agua con que se lava, unas gotas de amoniaco. También el limón empleado en la misma forma, es muy bueno. Le aconsejo, los masajes con "Boncilla". Esta es un barro, que se extiende en la cara, en el momento de darse el masaje, dejándolo secar, por algún tiempo y después se quita con mucho cuidado. Terminado el masaje, puede observar, queda su cutis, tan limpio y hermoso, como en sus quince. El masaje puede dárselo cada quince días. Hace desaparecer los barros, espinillas y evita las arrugas y si ya las tiene, las disimula de manera notable, hasta hacerlas desaparecer. Puede pedir este maravilloso producto, a cualquiera de las principales tiendas. Viene en distintos tamaños y estuches, al alcance de todos.

Violeta Azul.

Para la cabeza, puede usar una bonita peineta de piedras menuditas, en color marfil o en el color del traje. Si es para la noche, también puede ser una cinta de plata sobre la frente y al rededor de la cabeza. Esta puede quedar oculta debajo del cabello y saliendo sobre la frente solamente. Son dos formas, que ambas resultan bonitas, según la edad de la persona y el corte de cara.

Para emplear el adorno de encaje de oro, y siendo su tipo rubio, le quedaría muy bonito de seda verde manzana. Lo mejor es que con el encaje vaya a "Le Printemps", de Obispo y Compostela, y pregunte por el señor R. Fernández y él le auxiliará a escoger entre las sedas, el color que sea más favorable a su tipo y al mismo tiempo, que combine con dicho encaje. Tienen una hermosa colección de sedas para verano, lindísimas y en gran variedad de matices. Allí mismo puede adquirir el jabón de huevo, que le suavizará el rostro y le evitaría esa rojez. Lea lo que le indico a Menrietta. Puede ponerlo en práctica.

Ese traje, sólo puede llevarlo a fiestas buenas de tarde, y por la noche.

Para limpiar los zapatos de tissú, compre en la botica más cercana, Magnsia en piedra y con ella pásele a todo el calzado. Una vez quede bien blanco, tome un papel de china y frótelo por un rato. Cuando el tejido tome el polvo perfectamente, sacúdalo fuerte con un paño blanco y muy limpio. Una vez hecho esto como dejo indicado, le quedará completamente nuevo el zapato.

De noche, todos los gatos son pardos.

La actriz miss J... se conserva muy bien. Un joven admirador se enamoró de ella locamente. Fué a su padre y se lo djo:

—No digas nada en contra suya, porque es divina y yo la amo locamente. No me reproches tampoco.

—No, hijo, no. Yo no puedo reprocharte. Yo también me enamoré de ella cuando tenía tu edad— respondió el padre.

Srta. Aniuta.

Pase por dichas partes, un algodón humedecido en agua oxigenada. Pronto el vello se vuelve rubio y no se nota. Creo no debe tratar re quidad,—porque son partes delicadas y muy visibles. que sería menos agradable a la vista.

Los ojos "pllos o achinados", como todos los demás, tienen la expresión que su dueño les comunica. Es según el estado de ánimo, el modo de pensar y las costumbres...

Hay que apreciarse más.

Un sujeto que se cayó al mar fué salvado por un marinero, a quien dió una peseta. Al día siguiente, éste le mandó 99 céntimos, con una nota que decía que su vida no valía más y que no quería estafarle.

Justica H.

Primeramente creo debe ver a su médico, pero mientras no pueda hacerlo, lávese con agua boricada y extienda por dichas partes, la pomada excemicida. Esta la encuentra en casi todas las farmacias. He visto curas milagrosas, de abcesos y lastimaduras de mucho tiempo.

Le sobraba corazón, pero le faltaba inteligencia.

Dos judíos viajan juntos y, por ahorrarse un billete, uno de ellos se esconde debajo del asiento, metido en un saco. Llega el revisor.

—¿Su bilete?

—Aquí está.

—¿Y este saco?

—Es mío.

—¿Qué contiene?

—Hierro viejo.

Para asegurarse, el revisor da una patada al saco.

Debajo del asiento se oye una voz, que hace:

—¡Dinng! Dinng!

Acatarrada crónica.

Tal vez le convendría consultar a un especialista de la nariz para que diagnosticara sobre esos molestos estornudos.

Mientras tanto puede pedir en la botica un producto que se llama "Leniforme". Son unas gotas que se echan con un gotero.

—Como remedio casero puedo recomendarle el agua con sal y con bicarbonato— usada como ducha nasal —teniendo cuidado de inclinar la cabeza cuando haga la ducha.

Malula.

Mande sobre (con dirección escrita) para remitirle las poesías que me pidió hace tiempo. Repita los títulos.

Ruddy. —M. Prevost.

También puede mandar sobre franqueado. Tengo la poesía que deseaba.

Margot

Puede usar la pomada "Liliana" aunque se tiña, sin temor alguno.

El autor de "Los Niños Mal Educados", estoy casi segura que es Nicolini. Lo más práctico es que lo pida por su título en una librería acreditada.

Urania.

Tengo para usted la traducción al castellano de la poesía gallega. Mande sobre con dirección escrita, clara. Recuérdeme lo que desea.

Una lectora.

Desea obtener copia de monólogos y diálogos en verso, principalmente. ¿Quén la complacerá?

PREOCUPADA.

Puede adquirir un libro muy propio donde a ratos puede leer cuanto le interesa. Se llama "Etiqueta y Distinción Social". En él le explica cómo proceder en todos los actos que se le presenten en la vida. Para el niño, éste no le sirve. Puede leerle ese mismo en aquellos casos que están al alcance de su inteligencia y también puede hacerle leer la obra "Los Hijos bien educados". Ambos libros seguramente los encontrará en la "Librería Académica" en los bajos de Payret. Pregunte por la señora González. Quedará complacida.

DIME CON QUIEN ANDAS...

De vuelta de una reunión en el casino de la ciudad, dos labradores más alegres de la cuenta se metieron, ya de noche, en su cochecillo y se dirigieron a su cortijo. Uno de ellos creyó notar que la velocidad del caballo era un poco exagerada, pero no dijo nada; más al tomar un recodo en el cual por poco vuelcan, dijo un tanto alarmado:

—Compadre, vaya usted una miajilla más despacio... ¡que esa vuelta...!

—¿Cómo? —dijo el otro con horror—. ¿Pero no lleva usted las riendas?

Amelia Izquierdo de González.

Llegaron sus muestras y francamente le digo que es una pena por la que pasan las del interior, para hacerse un vestido elegante. No compre el traje. Le remito por carta certificada, unas muestras muy lindas, que para usted tomé de "Le Frintemps", establecido en Obispo y Compostela. Escoja el que desee y tanto en esta oportunidad, como en las siguientes, puede dirigirse a esa casa a nombre del señor R. Fernández. Lo mismo le digo para los adornos y perfumería en general. De no ser ésta muy extensa, le daría precio de polvos y jabones, para que quedara asombrada de la diferencia de los que me dá, siendo el mismo artículo y los mismos fabricantes. Siempre atenderé sus cartas con mucho gusto.

CUIDADO CON LOS EMIGRANTES

Un misionero preguntó a un negro de Africa, si creía en Dios.

El negro respondió señalando a un pez que estaba asando:

—Si yo no creer en Dios, pez no estar ahí.

—¿Cómo es eso? Explícame...

—Si yo no creer en Dios, TÚ estar ahí (y señalaba al asador).

Para gusto, se han hecho colores.

Virginia: Le aconsejo pase un rato en la casa Wilson, de Obispo 52, y pronto y sin esfuerzo de imaginación, encontrará el regalo deseado, entre tanta cosa linda que encierra dicho establecimiento. Carteras, para señoras, en gran variedad de estilo, bordadas en oro viejo, en sedas, en colores y en piel.

EL ESTILO

La palabra mágica

En la gran cantidad de diseños que tiene la peletería

"EL GLOBO"

Lo que maravilla es la belleza de los estilos. Toda mujer que viste bien, lo que busca es el estilo del calzado. Y "El Globo" se satisface de poder complacer a las señoras y señoritas que vienen a esta casa

Una original inspiración en becerro francés color champán, combinado con piel de culebra. Tacón alto.. .. .. 9.99

Muy elegante. Color champán con bordados color brown y pespuntes en contraste. Fabricación americana. Tacón alto. $8.99 El mismo modelo en piel gris. $4.99

Un motivo cubista bellamente combinado con los colores beis y oliva. Tacón alto y bajo 5.99

Precioso diseño en color champán con adornos en color oscuro. Tacón alto.. .. .. $8.99

Diseño muy atrayente en color palo de rosa combinado con pieles de culebra de distintos tonos. Tacón alto o bajo: $7.99.

Una gran colección de modelos en pieles blancas, de gran novedad están señalados con el precio de.. .. .. $2.99

EL GLOBO REINA 15

(Entre Aguila y Angeles)

J. PEREZ Y CIA.

Al interior: 30 centavos extra.

5943 1d-19.

LO QUE SE USA AHORA

Recientemente recibido en piel de color champagne claro, flexible y de gran duración. El mismo modelo con tacón militar a $7.50

LA GRANADA

PELETERIA DE LUJO

OBISPO Y CUBA — MERCADO Y C — HABANA

HABANERAS

(Viene de la página cinco)

VIAJEROS

CAPITULO DE DESPEDIDAS

Una gentil viajera.

Cuca Montel.

En el vapor **Espagne** regresaba la encantadora señorita al lado de sus queridos familiares.

Aunque tardía acompaño a esta despedida la expresión de mis deseos de admirar de nuevo a la viajera en las fiestas del invierno próximo.

La Embajada de Bolivia.

Salió ayer para México.

No viene hoy, como tampoco ayer, el correo de la Florida.

El lunes, por el **Miami**, se reanudarán los cotidianos viajes de tan importante línea.

Las despedidas de hoy.

Para Nueva York.

Embarca en el vapor **Orizaba** el caracterizado hombre político y propietario del periódico **El País** señor Alfredo Hornedo.

Acompañado de su esposa, la interesante dama Blanquita Maruri de Hornedo, seguirá viaje a Europa.

Viaje de recreo.

Del que regresará en el otoño.

Para una larga y agradable excursión sale también hoy en el **Orizaba** el simpático joven Gustavo Doria, de la elegante Casa Dubic, en lo más céntrico de Obispo.

El gran trasatlántico español **Alfonso XIII**, que zarpa de este puerto mañana a las doce del día, lleva un grupo de viajeros distinguidos.

Entre otros, Alfonso Hernández Catá, nuestro Cónsul en Lisboa, el talentoso periodista Manuel Villaverde, el acaudalado caballero Julio Blanco Herrera, el notable pianista Benjamín Orbón, el señor Fernando Fueyo con su distinguida familia y el señor Avelino González, presidente de la Asociación de Dependientes.

Además, entre el pasaje del **Alfonso XIII**, el caballero tan querido y tan simpático doctor Manuel Giménez Lanier con su distinguida esposa, Emma Cabrera.

Es esta dama la Secretaría General de la Fundación Cultural para Ciegos Varona Suárez.

Grande su entusiasmo.

Y loable su labor.

Gracias a su abnegación y sus esfuerzos va llenando los fines para que fué fundada la humanitaria asociación.

La distinguida señora Renée Méndez Capote de Solís, Secretaria de Actas, ha sido designada para sustituir en su ausencia a la señora de Giménez Lanier.

¡Un viaje feliz tengan todos!

(Continúa en la página 9)

"EL SIGLO"

Grandes Talleres y Almacenes de

MUEBLES FINOS

O'REILLY Y HABANA

Teléfono A-6135

¡VISITENOS!!

Cuchillas

Para obsequiar a un caballero con algo práctico, elegante, y a la vez de moderado precio, vea el magnífico surtido que presentamos en cuchillas (cortaplumas) de oro. Las tenemos lisas en distintos colores y acabados, otras con ricos adornos de esmalte, y grabados, y también de plata fina, esmaltadas, y en caprichosos estilos modernistas.

La Casa Quintana

LA CASA DE LOS REGALOS

Un rasgo del Oriente

de un encanto atractivo y sutil, que ha hechizado y enamorado a los hombres en todos los tiempos. Belleza seductora; atracción mística, que cautiva y enloquece a todos los que la contemplan. Es precisamente lo que su piel y cutis necesitan: ese algo desconocido que completa la perfección de su belleza. Deje V. que la

CREMA ORIENTAL de GOURAUD

"La varita magica de la belleza"

encienda en su favor el faro deslumbrador de la belleza.

Así como el maestro convierte, con unas pinceladas, lo ordinario en sublime, así la Crema Oriental de Gouraud comunica a su piel y cutis un nuevo aspecto de belleza dominante. El camino de la belleza está abierto para V. y no tiene sino unirse a las mujeres que, desde hace más de 85 años, han hallado el secreto de poseer una piel y un cutis que imponen la admiración. Se fabrica en tres distintos matices: blanco, carne y Rachel. Tabién la hacemos en comprimidos en todos los matices populares.

Remita 50 centavos y recibirá un surtido especial de preparados Gouraud's para tocador, o 10 centavos para una muestra de la Crema Oriental de Gouraud.

8-1-6

Ferd. T. Hopkins & Son — 430 Lafayette St., Nueva York

PARA REGALOS

Magníficos objetos de plata, bronce, cristal y porcelana, etc., a precios económicos.

"CAMPOAMOR"

NEPTUNO NUM. 29. — TELEFONO M-7573

Los beneficios de la salud

La salud significa niños felices y sanos y trae, además, la adoración del esposo. Destierre los dolores y achaques que le roban la ventura, tomando

Compuesto Vegetal De Lydia E. Pinkham

LYDIA E. PINKHAM MEDICINE CO. LYNN, MASS.

DE UNION DE REYES

Junio 13

LA CARRETERA

Hoy domingo celébrase una gran manifestación compuesta por obreros, comerciantes, las autoridades y propietarios de vehículos, para pedir al honorable Presidente de la República y al señor Secretario de Obras Públicas, la inmediata terminación Sabanilla, Cidra, y Unión-Bolondrón, de los tramos de carretera de Unión, que, a la vez de facilitarnos la tan necesitada comunicación con la capital de la provincia, proporconará el sustento de muchas familias de obreros que sienten la necesidad de trabajo.

Usaron de la palabra los señores Ricardo Jorge y José Aróstegui, quienes aprovechando momentos de tanta concurrencia, exhortaron a los hacendados y colonos a que consistieran la siembra de frutos menores para aliviar en lo posible la miseria que ya se deja sentir entre la clase obrera, siendo muy aplaudidos.

Manuel IGLESIAS

La Casa Grande

ANGONES y COMPAÑIA

GALIANO y S. RAFAEL

Artículos Declarados de Primera Necesidad por la Estación Reinante Sometidos Hoy a los Efectos de *Nuestra Venta Fabricación*

Hemos marcado con precios inconcebibles, trajes de baño, gorros, sombrillas, zapatillas...

LA FRASE DEL DIA:

Si es cierto que estas rebajas expulsan de LA CASA GRANDE un setenta por ciento de las existencias, también lo es que atraen a la popularísima tienda un cien por ciento de la población habanera.

Luis G. TRIAY,

Matemático insigne, autor del libro "El secreto de los números", y querido amigo nuestro.

Véase una breve demostración de la notable rebaja llevada a cabo en este Departamento.

TRAJES DE BAÑO, para niños, en diversos modelos muy lindos, surtido completo de tallas desde $1.50

TRAJES DE BAÑO, para señora, de algodón, gran variedad de modelos y colores, todos muy elegantes, desde 1.50

TRAJES DE BAÑO, para señora, de pura lana, modelos de la más caprichosa originalidad, en todas las tallas y colores, desde 4.80

TRAJES DE BAÑO, para caballero, de pura lana, modelos muy nuevos, desde 6.50

SOMBRILLAS de papel, muy apropiadas para la playa, para niñas, a . . $0.22

SOMBRILLAS de papel, en tamaños mayores, desde 1.15

SOMBRILLAS de cretona, diferentes maños, a propósito para niños, desde 1.45

SOMBRILLAS de cretona, floreadas y lisas, riquísima variedad, desde . . . 3.25

PARAGÜITAS, de muy fina calidad, en tipo a propósito para playa, desde 3.25

BOLSAS, grandes y chicas, de cretona impermeable, profusión de modelos, todos muy lindos, desde $0.75

ZAPATILLAS de goma, modelos variados, en todos los tamaños y colores, desde 0.99

SALVAVIDAS de innumerables formas, figurando animales o de forma corriente, desde 0.75

NO DEBE OLVIDARSE

que nuestro Departamento de Telas Blancas ofrece desde ayer, y por espacio de una semana, la ventajosísima oportunidad de adquirir creas de hilo puro a precios extremadamente módicos.

A LA HORA DE..

elegir su regalo de felicitación para sus amigos Luis o Juan, que celebran su onomástico el 21 y el 24, respectivamente, recuerde que LA CASA GRANDE le brinda los más apropiados objetos.

NUEVA OFERTA SENSACIONAL...

que como todas las que venimos haciendo durante nuestra VENTA-FABRICACION, supone un esfuerzo sin precedentes.

SEDAS ESTAMPADAS

Artículo de eminente novedad, acabado de recibir, en una maravillosa colección de dibujos, todos del más alto tono de elegancia,

A $2.90 Y $3.40

Exhibimos estas sedas, para mayor comodidad de nuestros favorecedores, en una mesa a la entrada por Galiano.

LA CASA GRANDE — HABANA

E.C.D. 2016

Guarda tus joyas con llave,
Y tus ojos con MURINE que los lave.

Pídanos el folleto: "Sus Ojos". U. S. A. CORPORATION,
Chattanooga, Tenn., E. U. A.
Mur M-7

SEDAS

Georgette Estampado	a $ 2.50	Tela Espejo	a $ 1.15
Georgette Estampado	a 4.00	Tela Radium	a 1.65
Georgete Francés	a 3.50	Tela China cruda	a 0.70
Georgette Francés	a 2.75	Tafetán Faya	a 1.70
Crepé Romano Blanco y Negro	a 4.50	Jersey de Seda	a 0.85
Crepé Georgette	a 2.00	Raso Liberty ancho	a 0.35
Crepé Georgette	a 1.10	Warandol de lino	a 0.65
Crepé Meteoro	a 2.00	Voal suizo	a 0.60
Crepé Meteoro	a 2.50	Olán de lino	a 0.65
Crepé Mongol	a 3.75	Olán de lino Estampado	a 0.80
Crepé Marroquí	a 4.00	Voile Estampado	a 0.40
Crepé Flat	a 2.50	Voile Estampado	a 0.60
Crepé Flat	a 2.75	Voile Estampado Suizo	a 0.90
Crepé de China	a 1.50	Opal en colores (pieza)	a 3.35
Crepé de China	a 1.75	Medias Todo Seda	2.50
Crepé de China	a 0.85	Medias de seda garantizadas	a 1.75
Alpaquilla a listas	a 1.00	Medias de seda	a 0.90

Crea de lino puro (pieza de 25 yardas) a $14.00
Sábanas Velma Imperial, media docena a 5.75
Sábanas Velma de Unión, media docena a 13.00
Sábanas Velma muy finas, media docena a 16.00
Warandol de lino para sábanas, yarda a 2.00

TENEMOS GRAN SURTIDO EN SEDAS BLANCAS Y NEGRAS
MEDIMOS POR YARDAS
Servimos pedidos al interior
La Casa de las Sedas
San Miguel 21, entre Amistad e Industria. Teléfono M-9261.

NEVERA CON FILTRO
"TROPICAL"
FABRICADA POR P. R. RINCONES JR. CO.
MODELO ECONOMICO. PIDANOS PRECIO
IOSE ALIO Y CO.
S. en C.
Efectos sanitarios. Materiales de construcción.
ZANJA 140
U-1545 U-3354

ALIVIA Y EVITA LOS MAREOS PRODUCIDOS POR EL VIAJAR
y todos los vahidos, debilidad y desórdenes estomacales que ocasiona el movimiento del buque, automóvil, tren, coche, o aeroplano en que se viaje.
Se emplea hace 25 años
MOTHERSILL'S SEASICK REMEDY
THE MOTHERSILL REMEDY CO. LTD.
NEW YORK, MONTREAL, LONDRES, PARIS.

Solamente por 15 días
VERDADERA LIQUIDACION A PRECIOS MENORES DEL COSTO
La situación de crisis por que atraviesa el país nos obliga a realizar parte de nuestras grandes existencias. Esto no es un anuncio más, pase a visitarnos y se convencerá que damos nuestras mercancías a precios no conocidos en esta plaza.
Usted encontrará artículos de loza, cristal, aluminio, vajillas y todo lo necesario para la cocina en condiciones no corrientes en la Habana.
Neptuno 15 LA COPA. Teléfono A-7832
5802 10 alt d-12

ESTE ES EL QUE ME GUSTA:
¡Moscatel Quincarne!
Lo importa "La Vinatera",
Pídalo en todas partes

SUSCRIBASE AL "DIARIO DE LA MARINA"

DE LA JUNTA MUNICIPAL ELECTORAL

INSCRIPCION

Ante el Secretario de la Junta Municipal Electoral fueron presentadas ayer estas solicitudes de inscripción de electores:

José Pérez Sánchez, Toribio Alejo Enriquez, Julio Amador Mariño Raechert, Isaac Manresa Bonachea, Rafael Avila Valdés, Cecilio Fuentes García, Manuel Pellon Couceiro, Rafael de la Aguilera Serrano, José Luis Laquericas Gálvez, Gerardo Ochoa García, Evaristo García Rentería, Isidoro Fernández Pérez, Mario Delgado Sánchez, Enrique Saladrigas Zayas, Luis Broderman Vignier, Avelino Velarde Cowley, Francisco Valdés Alvarez, Pío Vila Pérez, Alfredo Alvarez Otero, Gregorio Pérez Arias, Juan Luis Vivo Espinosa, Alberto Pujol Comas, Pedro García Tapanes, Perfecto Pérez Costa, Artúro Lecuona Ratiber, Oscar Angulo Domínguez, Emilio Sánchez Sánchez, Pablo González Casuá, Arturo A. López Gallego, José San Martín Arias, Juan Avila Sánchez, Inocencio Herrera Rodríguez, Jorge A. Rodríguez Barquin, Luis Sta. María Calvo, Carlos Manuel Campos Martínez, Avelino M. Campos Julián, José J. Rodríguez Figueroa, Valentín Pérez del Castillo, José M. Coto Leiseca, Enrique San Pedro Xiques, Gustavo Carrasco y Ruiz del Castillo, Antonio Sosa Arcila, Pedro López Valdés, Pío J. López Rodríguez, Armando de Zayas González, Mariano Alemany Hernández, Bernardo Acebal de la Noval, Octavio Lombillo s. o. a., Domingo García Lorenzo, Jaime Roldós Arche, Emilio Chirino González, Félix Cebrono Nápoles, Daniel Lamenca Paguel, Francisco Enrique Romero Roque de, Elpidio Paez Poco, Ciriaco Moncisbay Hernández, Arturo Robles Ramos, Enrique González Suárez, Armando Kessel Valdés, Alberto Oria Montalvo, Juan Majusto Quiñones, Francisco Vera Rodríguez, Daniel Lara Saladrigas, Jesús Pazo Martínez, Francisco Blanco Montero, José Díaz Velarde Solís, Francisco Hernández Cuervo, Bernardino Valdés Valdés, Manuel Méndez Barrera, Julio Díaz Mareaza, Cornelio Cabrera Hernández, Francisco Garriga Prieto, José Ramón Rigal García, Justino Ramiro Fuentes, Angel Oliva s. o. a., Pedro Vidal Pérez, Luciano Milán s. o. a., Abelardo Guines Ladon, Emiliano Mazon Noroña, Manuel Vasallo Martínez, Ramón Losada Castro, Manuel Jiménez Miranda, Enrique Díaz Amores, Juan Inberno Casado, Lázaro Martínez Moreno, Manuel Rodríguez Viera, Oscar Amable Rovirosa, Julio Landa Williams, Francisco Rafols Net, Mario Vergez Infante, Ermelindo Domínguez Yera, Ricardo Repilado Regueiferos, Adolfo Amado Poe Pierna, Ernesto Landa Willinas, Carlos San Román Llanes, Diego Blanco Mazutier, Ramón Cárdenas Molinas, Jorge J. Ramírez Rivero, Juan Ricardo Zaragozi Miranda, José Manuel Fernández Lorenzo, Pedro Rodríguez Gallo, Ismael Galarraga s. o. a., nez, Ricardo Castillo Tomás, Jesús Antunez, Francisco Ceballos Martínez González, Filiberto Sol Ignacio Valdés Valdés, Esteban Pérez Morales, José María Remigio s. o. a., José María Díaz López, Serafín Sans Zayas, Manuel Valdés Baire, Ernesto Rodríguez Alvarez, Félix Pedro Vicisco Miranda, José Valdes Sardiñas Armas, José Pardo Govea, Vega, Armenio Fuentes, s. o. a., José Ponce Soto, Miguel Hernández Navarrete, Miguel Angel Fernández Fernández, Crescencio Valdés García, Epifanio Antonio Gutiérrez Quiñones, Francisco Feliz Pérez, Emilio Menéndez Menéndez, Juan Varela s. o. a., Miguel Cayon Gutiérrez, Ernesto Molina Blanco, Manuel García Herrera, Manuel García Rubio, Oscar Roberto Tio Alfonso, Armando José Tio Alfonso, Felipe Romero Silva, Francisco Ramirez Rivero, Andrés Rodríguez López Chavez, Félix Roy Rodríguez, Enrique Rivas Muñoz, Eduardo Artal Rivero, Luis Bernal Fa, Estanislao Ordóñez Pérez, Agustín Llanes Perdomo, Juan Mons González, Marcelo Menéndez Conrrado, Luis Cao Piedra, Francisco Romero Maqueira, Maximino Gómez Alvarez, Sebastián Rodríguez González, Guillermo Fernández Torres, Antonio Brunet Macias, Enrique Sánchez Borge, Luciano Calvo Fresneda, Angel Rivero Baeza, César Rivero y Mas, José Cordero Díaz, Joaquín Sánchez Marrero, Casimiro Cruz s. o. a., Benigno Elizalde Portales, Alipio Uérez Veitia, Angel Prats González, Eusebio Himara Quintana, Serafín Valdés Cruzaro, Alberto Martínez Durán, Angel Villar Albisu, Narciso Cárdenas s. o. a. Arturo González González, Alberto Sardiña Armas, Félix García Oeste Veitia, Pedro Manuel Fernández Cribeiro, Gabriel Luis Valer Piñera, Norberto Leal Leal, Manuel Yañez Galego, Mario Rojas Herrera, José Manuel Rivero Rivero, Francisco Palacios Cuesta, Domingo Bareiro, Eulogio Untoria y Grana, José Martínez Viera, Adolfo Suárez Franqui, René Cuevas Medrano, Eduardo Yanez Galego, Patricio Cárdenas Hernán-Rodríguez Batista, Benito Esquivel dez, Rogello Lamelas Souto, Carlos Rojas, Federico Inchaustegui Fabre, Antonio Enrique Alvarez y Pons, Jesús Roscas Poass.

QUINA-SARRÁ CON VASITO
APERITIVO VIGORIZADOR
85 cts. BUENAS FARMACIAS
SARRÁ.

Algo Nuevo en Antisépticos
Potente pero inofensivo
En *potencia*, Zonite rivaliza con el yodo, bicloruro de mercurio, ácido carbólico y otros activos venenos; mas en cuanto a *seguridad*, Zonite es enteramente *diferente*. Fuertes soluciones de este germicida pueden derramarse sobre llagas y heridas abiertas sin temor de causar daño alguno a los tejidos, puesto que Zonite no es cáustico ni irritante.
Zonite
El antiséptico no venenoso
A los médicos: La Solución de Dakin NaOCl ha podido al fin concentrarse y hacerse accesible a todos con el nombre de Zonite.

CASOS Y COSAS

EL MEJOR SEDANTE

"El Tiempo! El mejor sedante
no hay duda de ningún género;
todo, todo en esta vida
ha de resolverlo el Tiempo
¿Que viene a Cuba una moda
que no es más que un adefesio,
porque el saco es algo corto
y el pantalón es inmenso?
Surgen la mar de protestas
y críticas; pero luego
nos vamos acostumbrando
y acabamos por ponernos
los pantalones y el saco...
¡y no somos antiestéticos!
¿Que las mujeres empiezan
un día a cortarse el pelo?
¡Oh, qué horror! ¡Qué desparpajo!
¡Esto es vergonzoso!..." Pero
pasan tres o cuatro meses
de **peladura** y lo feo
es, entonces, no cortarse
la melena. ¡Obra del Tiempo!
¿Que por fin, tras mil censuras
a un apático gobierno,
llega a construirse un parque
en cierto lugar muy céntrico,
y se ponen por adornos
tinajones de cemento
y tazas de chocolate
y puertas de cementerio?
Con mucha razón al punto
las críticas dan comienzo;
pero transcurren los días
y ya lo encontramos bello.
Lo dicho: el mejor sedante
en esta vida es el Tiempo.
¿No hay quien me dice en mi cara
que son bonitos mis versos?
¿Todo por qué? Porque tienen
la costumbre de leerlos.

Sergio ACEBAL.

SE EXTINGUE LA LUZ DEL SOL?
LAS estrellas todas—y nuestro sol es una de ellas—pasan por tres períodos de vida, ni mas ni menos que los humildes mortales. Cuando brillan con luz blanca—como Vega—están en la juventud; cuando llegan a la virilidad—como el astro rey y papá de los hombres—dan luz amarilla, y cuando entran en la vejez—como Aldebarán—lanzan destellos rojos. Estos últimos destellos son de belleza incomparable, pues semejan rubíes encendidos, como los labios con el imborrable rojo-líquido "Jugo de Rosas". Dá la sensación artística de la belleza natural. Fabricación de Floralia, creadora del supremo Jabón "Flores del Campo".

Por los Juzgados

INSTRUCCION DE LA PRIMERA

Juez: Dr. Julián Silveira.

JURARA EL CARGO HOY Y TOMARA POSESION

Hoy, después de hacer la visita de costumbre a la Cárcel, el doctor Julián Silveira jurará el cargo y tomará posesión de juez de Instrucción de esta Sección el doctor Gabriel Quesada, designado recientemente por el Presidente de la República para el mismo.

PROCESADOS POR FALSEDAD Y TENTATIVA DE ESTAFA

Ayer fueron procesados por los delitos de falsedad y tentativa de estafa Juan Esplugas Canals y Juan Quintana Ramos, señalándoseles una fianza de dos mil pesos en efectivo a cada uno.

Estos individuos quisieron apropiarse de doce mil metros cuadrados de terreno, situados en el reparto Almendares (Habana) los cuales eran de la propiedad de César de la Cal y Raúl Pereda.

Esplugas y Quintana presentaron planos, certificación de amillaramiento del Ayuntamiento de la Habana, linderos y cabida, falsos.

Quintana comparece ante el notario doctor Nemesio Recio, cediéndole a Esplugas, por dos mil pesos, los doce mil metros de terreno cuando estuvieran inscriptos en el Registro de la Propiedad.

Los terrenos en cuestión son la manzana que comprende las calles Zapata, 8, 27, y 10 y una faja de la manzana comprendida por las calles de Zapata, 8, 6 y 27, Vedado.

El procesado Esplugas prestó la fianza exigida, no así Quintana, quien no ha sido detenido por la policía.

LA CAUSA CONTRA EL ALCALDE

Hoy, el Juzgado librará comunicación a la Policía Judicial para que el alcalde de la ciudad, señor José María de la Cuesta, comparezca a declarar en la querella que contra él se sigue, y será instruído de cargos.

MARINEROS DETENIDOS

Por el inspector de la aduana número 91, fueron detenidos ayer, en los muelles de la Havana Central, los marineros del vapor "Munarni", surto en puerto, Jack Abalian, de Grecia, de veintiséis años de edad, y John Pavilas, de Lituania, de veintiséis años de edad, porque trataban de introducir sin pagar los derechos que exige la Ley, tres collares y tres vestidos de mujer, así como un paquete de picadura extranjera.

Los detenidos, por no prestar fianza de cincuenta pesos cada uno, fueron remitidos al Vivac.

LO ENGAÑO, ESTAFANDOLE

Por el experto número 27 fueron presentados ayer al Juzgado Ton Sen Chi, de Asia, de cuarenta y siete años de edad, vecino de Zanja, número 1, Charley Luke, de California, Estados Unidos, de sesenta y ocho años de edad y la esposa de éste, Juana Padrón de la Nodal, de la Habana, de cuarenta y tres años de edad y ambos vecinos de Egido, número 139.

Expuso Luke que hace algunos años adquirió una acción que valía $530.01 oro español, de la compañía mercantil que formaba parte el Sen Chi, llamada "Yen-San-Sang-Cheong," sita en Zanja, número 1, intereses de cuya acción jamás le fueron abonados, y que el Sen, hace unos días, mientras él se encontraba enfermo le visitó diciéndole le entregase la acción para liquidarle los intereses, por lo que le ordenó a su esposa se la diese; pero Sen se marchó, desapareciendo.

El acusado negó los cargos, manifestando que jamás Luke había poseído tal acción, ni él lo había visitado.

Fué dejado en libertad.

DESAPARICION

El asiático José Lee, de cuarenta y un años de edad, vecino de Central, 16, (Casa Blanca) denunció a la policía de este pueblo que desde el lunes falta de su domicilio su hermano Francisco Lee, temiendo le haya ocurrido alguna desgracia.

INSTRUCCION DE LA SEGUNDA

Juez: Dr. Carlos M. de la Torre

DENUNCIA DE UN VICIOSO

El juez municipal del Mariel dió cuenta ayer a este Juzgado de una denuncia formulada por Enrique Fernández, de Santiago de Cuba, de treinta y dos años de edad y el cual se halla recluído en el Lazareto, por ser narcómano.

Dice Fernández que al ser recluído el día 24 de abril último, dejó al cuidado de Camilo Fernández, encargado del hospedaje sito en Colón, número 31, una maleta conteniendo ropas; y como quiera que dicho individuo le ha escrito diciéndole haberlas entregado a un individuo que se le presentó diciéndole iba de su parte, se considera perjudicado en la cantidad de ciento cincuenta dólares.

FALSA DENUNCIA

En la Sección de Expertos se personó ayer Mario Valdés Pérez, de la Habana, de treinta años de edad y vecino de Santa Emilia, 18, denunciando que el vigilante 132, de la Cuarta Estación de Policía, le había denunciado falsamente.

Expone que en la esquina de Monte y Factoría el citado agente de la autoridad le dijo habíale multado por tener abandonado su automóvil y, al decirle que el que él decía, no era el suyo, si no otro que estaba estacionado en Monte y Cienfuegos, entonces le obligó a ir a la Cuarta Estación, haciéndole una denuncia de faltas, resistencia y todo lo que se le antojó, siendo ello completamente falso.

DANDO CRANQUE

Gervasio Fernández Pérez, de España, de diez y ocho años de edad y vecino de Lamparilla, 29, fué asistido por el doctor Villiers, en el Segundo Centro de Socorro, de la fractura del brazo derecho, la que se produjo al darle cranque a un camión en San Rafael y San Nicolás.

PROCESADO

Lo fué ayer Rafael García Brito, por falsedad, señalándosele fianza de trescientos pesos.

INSTRUCCION DE LA TERCERA

Juez: Dr. Eduardo C. Lens.

QUERELLA CRIMINAL POR ESTAFA

Eduardo L. Figueroa y García, a nombre de la señorita Eusebia María de las Mercedes Lázaro y López, de la Habana, de veintidós años de edad y vecina de Príncipe, 32, presentó ayer una querella criminal por el delito de estafa, contra el señor Pedro Berazategui y Urquía, vecino de Belascoaín, número 12.

Dice la querellante que el día 22 de diciembre del año 1914, la madre de ella, la señora Saturnina López Fernández, entregó a Berazategui, como apoderado de la razón social "Venancio Urquía y Compañía, E. en C.", la cantidad de $5.738.41 oro español, que debían devengar un interés anual de un ocho por ciento, pagaderos los últimos días de cada mes, que actualmente ascienden esos intereses a la cantidad de $... 6.288.30, pues no ha pagado ninguno de esos intereses.

Agrega que si hasta el presente no había presentado la querella, era, sencillamente, porque no tenía mayoría de edad, la que cumplió el 11 de noviembre de 1925, y que además porque al requerir notarialmente al señor Berazategui Urquía, éste le dijo al notario que en cuarenta años jamás había conocido a la razón social "Venancio Urquía y Compañía"; por todo lo cual se considera estafada en la suma de $12.026.71.

QUERELLA POR DELITO GRAVE

En este Juzgado de Instrucción ha presentado el proçurador Benito Rodríguez Alonso, una querella por delito grave en la persona de la joven Otilia Rodríguez Matos, contra joven Domingo López Vilarello.

NO ERA VICIOSA

El vigilante 990 detuvo ayer a la mestiza Graciella García Aldama, de la Habana, de veinticuatro años de edad y vecina de Zanja, 144, por tener noticias de que se dedicaba a inyectarse drogas heroicas.

Reconocida la Aldama por el doctor Villier, del Segundo Centro de Socorro, éste certificó no era viciosa.

La García fué dejada en libertad.

LE HURTARON EL SAXOFON

A la policía dió cuenta ayer Miguel Sánchez Sánchez, de Cienfuegos, de veintidós años de edad y vecino de Corrales, 122, altos, que al regresar a su casa, después de haber estado ausente unos minutos, por lo que dejó la puerta de la calle abierta, notó la falta de un saxofón que aprecia en la suma de ciento cincuenta pesos.

INSTRUCCION DE LA CUARTA

Juez: Licenciado Augusto Saladrigas Lunar.—Belascoain y Jesús Peregrino

PROCESADOS

Fueron procesados ayer en este Juzgado los siguientes individuos:

Profesoras de Ciencias Domésticas
aseguran que para preparar alimentos sanos y deliciosos no hay como el Polvo "Royal" para Hornear.
¡Fíjese en esta etiqueta!

¡Fíjese en esta etiqueta!
W. B. FAIR CO.
Marta Abreu 39.—Habana.

Antonio Cuervo Villar, por lesiones graves, con fianza de $3zz. para gozar de libertad provisional; Limbano Gómez Avila, por atentado, con fianza de $3z0; José Inés Rivero Leonard, por amenazas condicionales de muerte, con fianza de $300; ernardo y Fernando Santos Valdés, por robo, quedando en libertad apud acta; José Cuevas Rivero, por estafa, con fianza de $200 y Miguel Padrón Gutiérrez, por rapto con fianza de $300.

DESAPARECIDA

Dió cuenta a la Policía Asunción Fruján Fruján, de 3 años de edad y vecina de Armas 26, en la Víbora, que su menor hija Ana Luisa Quesada y Fruján, de 16 años de edad, salió anteayer de su domicilio y no ha regresado, temiendo le haya ocurrido alguna desgracia.

UNA CAIDA

Alberto Bustamante Enriquez, de 14 años de edad y vecino de Santa Ursula 21, fué asistida en la Casa de Socorros de Arroyo Apolo de la fractura del antebrazo izquierdo que se causó en la finca Cascales en el Reparto Santa Amalia, al caerse.

ACCIDENTE CASUAL

Al bajar el fuelle de un auto frente a su domicilio, Durege y Enamorados, Gustavo Pérez Moreno, de 17 años de edad, sufrió la fractura de la primera falange del dedo pulgar de la mano derecha.

Fué asistido en el Tercer Centro de Socorros por el Dr. Valdés.

ALCANZADO POR LA CORRIENTE ELECTRICA

Hallándose instalando una luz en la Estación de la Havana Central, en El Cotorro, Emilio Fuentes Alonso, de Güines, de 21 años de edad, sufrió una fuerte conmoción con fenómenos de schook traumático por corriente eléctrica al ser alcanzado por la corriente de alta tensión por haberse olvidado de cerrar la llave general de la luz eléctrica.

UN DIFUNTO CONDENADO EN REBELDIA POR UN JUEZ MUNICIPAL

En a casa Delicias letra C., residen desde hace tres años los esposos Concepción Armada y Fausto Izquierdo. El contrato de inquilinato de la casa referida, lo efectuaron con el propietario nombrado Luis Gómez, el cual ha fallecido hace unos ocho meses.

Al ocurrir el fallecimiento, los esposos referidos, se hallaban al corriente en el pago de sus recibos y como nadie se presentó a cobrarles recibos mensuales, siguieron habitando la casa, dispuestos a abonarlos en conjunto o separadamente, cuando los herederos lo reclamaran.

En este estado las cosas, hace varios días, el 16 del corriente, se presentó en la casa un empleado del Juzgado Municipal correspondiente, con una cédula de citación para inmediata comparecencia a responder de un juicio de desahucio, contra Luis Gómez, el propietario fallecido. Recibió la cédula de citación Concepción Armada, que dió cuenta a su esposo del hecho.

Fausto Izquierdo se personó en el Juzgado acompañado del letrado Dr. Pardo Machado, presentando un escrito haciendo constar, primero que Gómez había fallecido y segundo que no fué inquilino de la casa Delicias letra C., sino de la inmediata. Además verbalmente expuso al Juez lo ocurrido a pesar de lo cual el referido funcionario, sin atender a sus razones condenó en rebeldía al difunto Luis Gómez, ordenando el desalojo de la casa Delicias C., en la cual no residió nunca.

Suponen Izquierdo y su esposa y así lo denunciaron en el Juzgado de Instrucción de la Sección Cuarta, que lo ocurrido obedezca a una combinación fraguada para perjudicarles, tanto a ellos como a los herederos del fallecido Gómez, por un pariente lejano o amigo íntimo que fué del occiso, nombrado Celedonio Bernat y Bergantiños.

Acompañaron a la denuncia los recibos abonados por ellos a Gómez y el contrato de inquilinato de la casa que habitan y de la que se trata de lanzarles.

"Ceregumil" Fernández
ALIMENTO COMPLETO VEGETARIANO A BASE DE CEREALES Y LEGUMINOSAS
Especial para niños, ancianos, enfermos del estómago y convalecientes
Insubstituible como alimento en los casos de intolerancia gástrica y afecciones intestinales
Fernández & Canivell y Cía
MALAGA ESPAÑA

PARA GARANTIZAR LAS VENTAS A PLAZOS

Entre las actividades que está desarrolando la Asociación de Comerciantes de la Habana figura una gestión muy importante, encaminada a obtener la legislación que indudablemente se necesita para proteger debidamente las ventas a plazos o condicionales.

El Comité de Legislación Mercantil de dicha Asociación de Comerciantes ha formulado un memorandum que contiene todas aquellas disposiciones cuya adopción se considera necesaria para obtener la protección deseada y este documento será objeto de estudio y resolución por parte del Consejo de Directores de la Asociación de Comerciantes, manteniendo entonces una campaña activa e intensa en favor de tales gestiones.

En los Estados Unidos, las operaciones de esta naturaleza importan al año cinco mil millones de dollars y en Cuba, aunque no es posible señalar una cantidad determinada, puede muy bien afirmarse que estas ventas han aumentado extraordinariamente, tanto en cantidad como en extensión, porque hoy se ofrecen a plazos objetos o mercancías que nunca se había tratado de vender en esta forma.

¿Son perjudiciales o beneficiosas estas ventas?

La Asociación de Comerciantes de la Habana ha observado que en la forma en que esas operaciones se realizan, ni el vendedor ni el comprador reciben todo el beneficio que de este negocio puede derivarse y de la que la Asociación precitada se muestre firmemente dispuesta a hacer sentir su influencia, deseosa de prestar un verdadero servicio a los particulares que realizan las compras y a los comerciantes que hacen las ventas, ya que del bienestar de unos depende también la prosperidad de los otros.

La Asociación de Comerciantes de la Habana recibirá con gusto, entretanto, todas aquellas indicaciones que deseen formular las personas interesadas en este problema; cuyas gestiones serán dadas a conocer en la sesión que próximamente celebrará el Consejo de dicha Asociación de Comerciantes.

Fernando Baigorri y Nery

Ha fallecido, rodeado de su esposa, hijos e hijas, el señor Fernando Baigorri, alto empleado de la Hacienda, expedicionario con el general Serafín Sánchez en Julio de 1895, y después fué capitán del Ejército Nacional, jubilado a consecuencia de la enfermedad que lo ha llevado al sepulcro.

Baigorri fué un patriota ardiente y un visionario de Cuba libre. Su muerte ha sido muy sentida por sus compañeros de armas.

Los Veteranos y Patriotas se han asociado al duelo que experimentan sus familiares, dado que fué el Jefe del movimiento de la Asociación Nacional de los Veteranos y Patriotas en Guanabacoa.

Duerma en paz el capitán Baigorri, y reciban sus familiares la expresión de nuestra condolencia más sentida.

En boticas, ferreterías y abarrotes.
EL ROCÍO TANGLEFOOT
Eficacísimo. Mata cuantas moscas hay en su radio de acción. Ninguna escapa ni revive. Usese con el Rociador contra toda clase de plagas domésticas. Nuestro Rociador dura años. Baratísimo a pesar de su calidad insuperable.
THE TANGLEFOOT COMPANY
Grand Rapids, Michigan
Mata MOSCAS
AL POR MAYOR

Los mejores establecimientos,
Las mejores casas de modas,
Las mejores sastrerías y camiserías,
Las mejores peleterías y sombrererías,
Las mejores joyerías, y ópticas,
Las mejores jugueterías,
Las mejores barberías y peluquerías,
Las mejores librerías e imprentas,
Las más afortunadas colecturías
Lo mejor de lo mejor *está en OBISPO*
Un objeto adquirido en Obispo significa calidad, distinción y buen tono
La SEÑORITA OBISPO le ofrece cuanto pueda usted necesitar a precios de situación y al alcance de todos los bolsillos.

Bueno, sí; Caro, no;
Compre en Obispo

M.E.C.D. 2016

Pijamas, Kimonas y Zapatillas

En estos artículos del vestir íntimo femenino, artículos que de ser finos y bellos, no admiten mediocridad, hemos recibido una colección de modelos a cuál más lindos y valiosos. No es posible intentar la descripción de los mismos.

¿Quiere usted hacer el favor de venir a verlos?

LA FRANCIA

OBISPO Y AGUACATE

HABANERAS

(Viene de la página siete)

EN LA SALLE

FERNANDITO D E LAS CUEVAS

Un estudiante aprovechado.
Digno de felicitación.
Vedlo ahí, Fernandito de las Cuevas, primogénito del querido cronista de **El Día** y editor de la **Guía Social** y su joven y bella esposa, Carmela Pérez Arriete de las Cuevas.
En los exámenes del Colegio de La Salle obtuvo un diploma de Sobresaliente y una Medalla de Oro.
Justa recompensa debida a los afanes del simpático, estudioso e inteligente colegial.
Adelante, Fernandito!

LA NUEVA TEMPORADA

Una expectación...
Clara Zorda.
Ansioso espera nuestro público el debut de la insigne trágica.
Será mañana.

En el teatro Nacional.

La obra de la función inaugural, **El Instinto**, está considerada como una de las más geniales creaciones de Kistemaeckers, el famoso dramaturgo.
Nueva en la Habana, como todas, al fin, las que integran el repertorio que nos dará a conocer en su corta temporada Clara Zorda con su Compañía de Dramas y Comedias.
Así, a base de estreno por función, serán las seis representaciones del abono.
No se repetirá más que **El Instinto** en la función nocturna del domingo.
Función popular.
A bajos precios.

VIERNES DE CAMPOAMOR

Lo de siempre.
Lo de todos los viernes.
Veíase ayer en la exhibición de **Maridos Coquetos** muy animada y muy favorecida la sala de Campoamor.
Al azar e indistintamente daré cuenta de la concurrencia.
Tété Bances de Martí.
Mercedes Montalvo de Martínez.
Conchita Fernández de Armas.
María Reyes de Snead, Chea Hamel de Aguilera, María Romero de Vieitas, Ana María Saavedra de Duplessis, Lolita Fernández de Velasco de Montalvo y Emelina Aguirre de Mejer.
La Marquesa de Villalta.
Titica Muñoz.
Cuca Ariosa.
Nany Castillo Duany de Portela, presidiendo este selecto grupo de señoras, todas tan jóvenes y bellas como María Teresa Ulacia de Casuso, Anita Salazar de Cabarrocas, Nena Herrera de Gumá, Cusa Portela de Villalba, Lsabel Suárez de López Miranda, Ofelia Saladrigas de Busquet, Julita Pereda de Demestre, Zoila Jorge de Medel, Juanita Menéndez de Comas, Elvira Michelsen de Quesada, Adela de Zaldo de Torrance y Carmen Villalón de Cosculluela.
Isabel Hernández de Párraga, Clementina Llerandi viuda de Portela, Cheché Vega de García, Rosita Giraud de Curbelo, Ana Llanes de Navas, Amparo de la Vega de García Vega, Teresa Radelat de Santo Tomás.
Muy bella, como siempre, Blanquita Ríos de Verdugo.
Blanca Rosa Carballo de Martín, Jenny Castañeda de Carrillo, Cristina Jiménez de Armand, Julita Misa de Varona, Lucrecia Amenábar de Faes, Nena López Parente de Nuño, Bertha Radelat de Oliva, Alicia Herrera de Govantes.
Señoritas:
La encantadora Chona Martínez y Montalvo.
Silvia Vieites, Angélica Duplessis, Mercedes Menocal, Margarita de Armas, Beba Montalvo, Georgina Fernández, Emma Recio, Esther Herrera.
Consuelito Snead.
Obdulia Porro.
Aurorita García Feria, Bebita García Vega, María del Carmen Faes, Alina Pérez de la Riva, Zoila Betancourt, Carmelina García Baeza.
Graciela Pagés.
Muy linda!
Y la graciosa Gloria Alvarez.
Para mañana se anuncia el estreno de **Las siete ocasiones**, cinta preciosa, de interesante argumento.
Va en los turnos de gala.

EL ULTIMO COMPROMISO

Dulce nueva.
Del último compromiso.
Hortensia López Chávez, encantadora señorita, ha sido pedida en matrimonio por el correcto joven Jorge Rodríguez, Jefe del Negociado de Derecho de la Universidad.
Petición formulada ante los padres de la gentil Hortensia, el señor Inocencio López Chávez y su distinguida esposa, Carolina. Riverón.
¡Enhorabuena!

AL CONCLUIR...

Un triunfo quirúrgico.
Digno de señalarse.
Acaba de obtenerlo el doctor Gustavo de los Reyes, cirujano de gran valer, con la operación de la apendicitis practicada a la señorita Carmen Prieto Pérez en su lujosa Clínica del Vedado.
Está ya fuera de peligro.
¡Enhorabuena!

Enrique FONTANILLS.

LIQUIDACION DE SOMBRILLAS

1.000 estilos y colores diferentes. Desde $1.50

PELETERIA BENEJAM SAN RAFAEL E INDUSTRIA

Para complemento del vestir, tiene usted, Señora, el calzado de

TRIANON

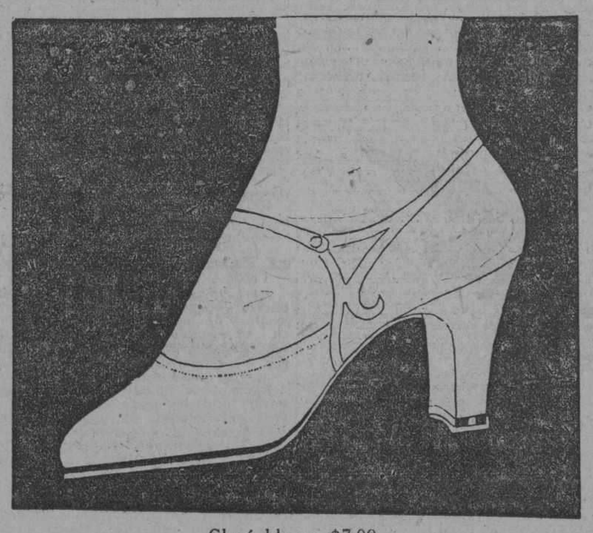

Glacé blanco $7.00.

HERMANOS ALVAREZ

NEPTUNO Y SAN NICOLAS

1 d-19.

CHILE EXPLICA A LOS E. E. UNIDOS LO QUE HA HECHO

Casi una hora estuvo ayer con el secretario Kellogg el embajador de Chile, en conferencia secreta

WASHINGTON, junio 18 (AP).— El embajador de Chile sostuvo hoy una conferencia de casi una hora con el Secretario de Estado, Mr. Kellogg, y se cree que le haya informado del sentimiento de Chile por la terminación automática de las negociaciones para la solución de la controversia sobre Tacna y Arica, al desistirse de la celebración del plebiscito.
El Embajador Cruchaga estuvo en la Secretaría de Estado antes que Kellogg marchar aa la Casa Blanca para asistir al Consejo de Secretarios. Aunque ni el embajador ni Kellogg han querido hacer declaraciones sobre lo tratado en su conferencia, se cree que Cruchaga entregó al Secretario una nota procedente del Gobierno de Chile, explicando la actitud de su delegado en la Comisión Plebiscitaria.
Después de la conferencia, el Presidente y Kellogg cambiaron en la Casa Blanca impresiones sobre la situación. En las oficinas presidenciales se cree que Mr. Coolidge en su carácter de árbitro, no podrá hacer nada en la dirección de solucionar la controversia hasta que se palpen los efectos de los recientes sucesos en las negociaciones de arbitraje y mediación.

REUNIOSE HOY LA COMISION PLEBISCITARIA

ARICA, junio 18 (AP). Hoy celebró sesión ordinaria la Comisión Plebiscitaria, pero sólo se trataron asuntos de rutina. No asistió la delegación de Chile. Una nota oficial de lo tratado se dará a la publicidad tan pronto se notifique a los chilenos de lo resuelto hoy.

EL GOBIERNO ARGENTINO ES UN OBSERVADOR INTERESADO EN LA DISPUTA

BUENOS AIRES, junio 18 (AP). El Gobierno Argentino, según hemos podido saber por conductos fidedignos, no había recibido hasta esta noche indicación ni sugestión alguna para intervenir en la controversia sobre Tacna y Arica. La posición del Gobierno argentino es actualmente la misma que antes: la de un observador interesado y animado en la esperanza de que aun pueda encontrarse fórmula de arreglo.

SE DESBANDA LA COMISION PLEBISCITARIA

ARICA, junio 18 (AP).— En su reunión de hoy, la Comisión Plebiscitaria aprobó cinco resoluciones, la más importante de las cuales es la que autoriza al Presidente de la Comisión para convocarla en el lugar y en la oportunidad que juzgue convenientes, bien a su propia voluntad, bien a petición de la misma Comisión.
Esta celebrará su última sesión el lunes por la tarde y suspenderá sus labores hasta nueva convocatoria por el general Lassiter, quien en la noche del mismo lunes embarcará en el crucero "Galveston". La mayor parte de los norteamericanos, miembros de la delegación de los Estados Unidos, saldrán en el "Essequibo". Se sabe que la delegación peruana, una vez terminada la sesión del lunes, no perderá tiempo en embarcar a bordo del transporte "Rimac" rumbo al Callao.

Dr. Manuel Antón

Clinical Assistant del Moorfields Eye Hospital City Road E. C. 1. Londres.

8728 Alt. 9

E. P. D.

Emilio R. Campiña y González

Comandante del Ejército Libertador y Capitán Inspector Secretario de la Policía Nacional.

HA FALLECIDO

Y dispuesto su entierro para las cuatro de la tarde de hoy sábado 19, los que suscriben, viuda, hermanos, hermanos políticos, sobrinos y demás familiares, ruegan a sus amistades concurran a la casa mortuoria, San Mariano esquina a San Lázaro (Víbora) para acompañar el cadáver al Cementerio de Colón, por cuyo favor les quedarán eternamente agradecidos.

Adela Alonso Ampudia viuda de R. Campiña, Andrés R. Campiña, Juan P. y Dr. Manuel Alonso Ampudia, Antonio R. Campiña, Pedro González Muñoz, Dr. Francisco Paulino Dihins, Dr. Octavio Montoro, comandante Rogerio Zayas Bazán y general Pablo Mendieta, Jefe de la Policía Nacional.

FUNERARIA DE PRIMERA CLASE

ALFREDO FERNANDEZ

Teléfono A-4348. San Miguel, 63

El Encanto

SOLIS, ENTRIALGO Y CIA.

Galiano (toda la cuadra). S. Rafael. S. Miguel. Tel. Centro Privado [15 líneas] A-7221-M-9971

Sombreros

Rebaja general de precios

La revisión de precios a que fueron sometidos todos los sombreros—desde el más sencillo hasta el más fino—nos permite venderlos ahora por una sola parte de lo que valen. Como la rebaja ha sido general es innecesario llenar de pormenores este anuncio. Modelos de paja de gran novedad—Jerseytine, perlé, crochet, Manila, etc.—y pamelas de paja de crin y de paja de Italia, de las que presentamos una espléndida colección, pueden adquirirse hoy en **El Encanto** a precios increíbles. ¡Aprovechen ustedes esta gran oportunidad!

Sección Especial

NUEVA REMESA

Una nueva remesa de sombreros hemos puesto a la venta en la Sección Especial. Sombreros de paja de varias calidades y sombreros de piel de cabritilla en todas las combinaciones de color. Los hemos marcado a precios bajísimos. Se venderán en seguida.

Vestidos

Nuevos modelos

Para todas las Secciones en que se divide el Departamento de Vestidos han llegado nuevos modelos. He aquí las secciones y lo que ha venido para cada una:

SECCION ECONOMICA:
Vestidos lavables de guarandol y voile

SECCION DE VESTIDOS DE SEDA:
Vestidos de crepé de China blancos, estilo **sport**. De **georgette**, corte elegante y preciosos colores. De **georgette** y **chiffón** y floreados: dibujos muy originales.

SECCION DE LUTO:
Un espléndido surtido de vestidos de crepé y de **georgette**. Económicos y de vestir.

SECCION DE EMBARQUES:
La colección más extensa y nueva de vestidos y abrigos.

SECCION DE NOVIAS:
Un selecto, escogidísimo número de vestidos confeccionados en París para **El Encanto**, la "Casa de las Novias".
Como se ve, todas las secciones contribuyen, con las novedades que presentan, a hacer interesante y grata la visita al Departamento de Vestidos.

Para Caballeros

Venta Especial por 3 días

Camisas a $1.85 (Ultimo día)

Termina hoy la venta especial por 3 días de camisas de caballero de calidades magníficas, que valen a $2.50 y $3.00 y las hemos rebajado, sólo para esta venta especial, a $1.85. En fondo blanco y de color con obra variada y selecta: dibujos, listas, etc. Todas con el cuello del mismo material. También las hay blancas con el cuello pegado.

Cortes y Retazos

Hoy, sábado, venta especial de cortes y retazos de guarandoles y holanes de hilo, batistas y **voiles** estampados, crepés de China, crepés **georgettes**, **foulares** y telas blancas y negras. Los cortes de **voile** suizo bordado, especialmente, están casi regalados...

Regalos

Lunes 21, San Luis.
Jueves 24, San Juan.
Viernes 25, San Guillermo.
Martes 29, San Pedro y San Pablo.

Elija los regalos en el Departamento de Caballeros de **El Encanto**. Le ofrecemos, para escoger, lo más adecuado, discreto y oportuno. La utilidad y el buen gusto hermanados en un mismo concepto de elegancia y distinción. Para "ellas" también ofrece el Departamento de Regalos, y los 48 departamentos restantes—excluyendo el de Caballeros—, un mundo de cosas finas, selectas, apropiadas. Ya es sabido que los regalos de **El Encanto** se agradecen más...

LA LEY DE LOS REGISTROS

XXIII

EL DESCENSO DEL NOTARIADO.—ESTA LEY COLOCA A ESTA INSTITUCION EN UNA PENDIENTE PELIGROSA PARA LA CONTRATACION

Si Don Miguel Nuño, Don Carlos Amores y Don Joaquín Lancís, que de tanto prestigio rodearon el Notariado, resucitaran, nos preguntarían con tanto asombro como indignación los motivos que hemos tenido para ir restando a los Notarios los medios de que siempre gozaron para ofrecer a los contratantes las garantías que la legislación notarial les presta. Sin alterar abiertamente lo legislado, sin sustituir de frente un sistema por otro, lo cierto es que en la práctica se han ido introduciendo, como corruptelas sancionadas por la negligencia de los más llamados a reprimirlas, usos propios, podríamos llamarlos exclusivos, de los Notarios de los Estados Unidos de Norte América.

El ideal de la contratación, en cuanto a sus garantías, es que si un documento se pierde, se quema o se hace desaparecer maliciosamente, quede siempre a la disposición de las partes contratantes otro ejemplar del contrato, custodiado en forma tan eficaz que pueda surtir todos sus efectos legales, sin la más insignificante limitación. La legislación notarial vigente en Cuba al cesar la dominación española, era, en cuanto a este punto, perfecta. Frente a ella, contradiciéndola en todo lo esencial, ha querido levantarse e imponerse la legislación de la República de los Estados Unidos de Norte América, carente por completo de todas las garantías de que está rodeada la nuestra. Ante un Notario americano se otorga un contrato y no se hace por lo regular más que un ejemplar que se lleva y guarda una de las partes, árbitro de hacerlo desaparecer a su guisa y antojo. Entre nosotros queda en poder del Notario, obligado a la más severa custodia y sometido a muy graves penas, el documento firmado por los contratantes—la escritura matriz—de la cual expide el Notario copias literales, que, mediante requisitos y solemnidades sabiamente impuestos por el legislador, constituyen prueba plena entre los contratantes y sus causahabientes de todo lo dicho y convenido por los comparecientes, y, en cuanto a terceras personas, del hecho que motiva su otorgamiento y de la fecha de éste.

La legislación por los Notarios de las firmas de los particulares en los documentos aduanales, fué el inicio de una corruptela que al fin acabará por hacer desaparecer, o poco menos, las solemnidades y garantías de las escrituras públicas en nuestra contratación. Los interesados no ven más que el costo, en muchos casos excesivo, de las escrituras públicas, sin comprender los peligros de los documentos privados, ignorando que éstos, aunque las firmas que los autoricen estén legalizadas por Notarios, no tienen el valor ni las garantías de escrituras públicas ni producen sus efectos legales.

Numerosos preceptos de la Ley de los Registros constituyen un formidable ataque a nuestra legislación notarial. Al amparo de esos preceptos, las garantías de la contratación conforme a la legislación vigente, desaparecerán por completo, para ser sustituídas por los peligros de la contratación por medio de documentos privados, legalizadas sus firmas por Notarios. ¿Puede la nueva ley otorgar a estos documentos privados el mismo valor e iguales efectos que a las escrituras públicas? ¿Tendrán en Cuba esos documentos privados el valor de las escrituras otorgadas en los Estados Unidos ante Notarios americanos? Se impone la más formal y categórica negativa a estas dos preguntas. Para contestarlas afirmativamente sería indispensable derogar nuestras leyes más tradicionalmente sustanciales. La Ley de los Registros no las ha derogado abiertamente, pero se ha "introducido" de tal manera en la esfera de acción de las mismas que la confusión y el desconcierto reinarán en materias que hasta ahora habían permanecido intangibles y fuera de toda duda. Los pleitos serán más numerosos y difíciles de resolver.

En los artículos en que hemos tratado de las inscripciones en los Registros de nueva creación, se ha podido comprobar la pertinencia de todas las observaciones que anteceden, pero, al tratar de los Registros de la Propiedad Mueble, se impone hacer notar hasta qué extremos llega la combatida ley. Los documentos privados, sin necesidad de legalizar las firmas autorizantes, surtirán en ciertos casos efectos reservados por la legislación vigente a los documentos públicos. Así lo estatuye el inciso C del artículo LXXVI: "Cuando sea imposible a los contratantes comparecer ante el Registrador o ante Notario para que autentique su firma, el contrato se inscribirá bajo la responsabilidad del vendedor, arrendador o acreedor prendario, que jurará" —¿ante quién?—"que la firma del comprador, arrendatario o prendario es auténtica. Si faltare a la verdad, incurrirá en la pena que el "Código Penal" establece para el delito de perjurio y la inscripción será, además, nula." Mientras no recaiga ejecutoria en la causa criminal, la inscripción surtirá todos sus efectos legales. El autor del perjurio será castigado, si los tribunales deciden aplicar la Orden número 116, serie de 1900—que no se menciona en el precepto legal inserto—; pero los perjuicios que sufra el prendario, el arrendatario o el comprador, supuestos desde luego, ¿en qué forma se reclaman y se indemnizan?

El Legislador no ha concedido a esto la menor importancia. Lo importante es que el contrato falso produzca una inscripción y que ésta sea pagada. Todo lo demás es baladí.

Los Registradores de la Propiedad Mueble gozan de un privilegio no extendido por la ley a los demás Registradores. El inciso A del citado artículo LXXVI establece que pueden concurrir "las partes de cada contrato ante el Registrador y firmando a su presencia. El Registrador autenticará la firma de las partes que intervengan en el contrato si les fueren conocidos los otorgantes. Si no le fueren podrán utilizarse testigos de conocimiento". Ya no se trata de suprimir las escrituras públicas. Se hacen innecesarios los Notarios. El Registrador los sustituye y lo hará todo. Las partes y él se entenderán perfectamente. Y "las partes" concluirán por comprender que teniendo contento y satisfecho al Registrador, no necesitan de Notario, ni de Abogado, ni de nadie. Los eternos privilegiados disfrutarán de suculentos Registros y formarán bufetes en extremo productivos. Y sucederá con los simples, dos veces simples, Notarios y Abogados lo que con nuestro azúcar: no habrá donde colocarlos. El público los jubilará sin derecho a pensión. Cuando unos y otros sepan que de nada sirven, la defensa será imposible y estarán agotados por el hambre acompañados en ella por "las partes explotadas por quienes a un mismo tiempo lo serán todo, omnipotentes para hacerse pagar sin discusión sus honorarios y derechos.

Adolfo CABELLO.

M.E.C.D. 2016

PRADO Y NEPTUNO **RIALTO** TELF. M-1831

HOY — REGIO ESTRENO EN CUBA — HOY

5¼ TANDAS ELEGANTES 9¾

UNIVERSAL PICTURES CORPORATION presenta el estreno en Cuba del divertido y original melodrama:

ESPOSAS ALQUILADAS

en el que lucen sus indiscutibles facultades escénicas, las celebradas estrellas

VIRGINIA VALLI, HELEN LEE WORTING y PAT O'MALLEY

Un delicioso pasaje cómico y dramático de la vida americana a propósito de la multitud de divorcios que se suscitan por desavenencias conyugales, y que con ese motivo un atinado e impertinente autor plantea un remedio: el de alquilar mujeres por horas. Lo más curioso, lo más divertido.

Repertorio de Universal Pictures Corp.

1:30 Y 7:00 P. M. — LA ISLA DEL PIRATA — Por Richard Talmalge.

3:00 Y 8:30 P. M. — LA APACHE — Por Priscilla Dean.

VIBOREÑAS

CANDIDATAS QUE TRIUNFAN

ESTHER NUÑEZ

La adorable Esther.

Engalana hoy mis Viboreñas, la fotografía de Esther Núñez, señorita de inspiradora belleza que figura entre las candidatas más salientes de nuestro concurso.

Lo reune todo Esther.

A los angelicales encantos de que la ha dotado la gran naturaleza, une su vasta cultura, su gusto muy exquisito, las mayores virtudes y su porte tan elegante que la hace aparecer esbelta y fina en todas partes, causando la admiración y los más cálidos elogios de cuantos la rodean.

Triunfará Esther?

Cómo dudarlo.

El comité que han formado sus amigos y admiradores y las muchas simpatías con que cuenta auguran el mayor éxito a la señorita Núñez, ante quien se inclina reverente el cronista rindiendo culto a su incomparable belleza.

¿QUIEN ES LA VIBOREÑA MAS LINDA?

He aquí las bases por las que se ha de regir el certamen que bajo la Dirección de nuestro querido y antiguo compañeñro en el periodismo señor Urbano del Castillo, se ha de llevar a efecto entre las señoritas residentes en la simpática y progresista barriada viboreña.

"Se celebrará en la Víbora un certamen bajo los auspicios del DIARIO DE LA MARINA, para elegir a la viboreña más linda.

Comenzará el certamen en la segunda quincena de mayo, apareciendo los votos todos los días en el DIARIO DE LA MARINA, y finalizará el día 18 de agosto del año en curso.

En los votos se pondrá el nombre de la candidata y su dirección, depositándose bajo sobre cerrados en los buzones, colocados en la botica "San Ramón" y en el teatro "Méndez".

En los sobres deberá consignarse el nombre de la señorita favorecida y el número de votos que contengan.

Un jurado integrado por un presidente, un secretario y cinco vocales efectuará cada quince días los escrutinios que tendrán lugar en los salones del "Loma Tennis Club.

Forman el jurado el señor Eliseo Guzmán, como presidente; el señor Oscar Cicero, como secretario, y como vocales, los señores Gerardo Caracena, Mario Lomas, José López Saavedra, Armando Prieto y Oreste del Castillo.

El resultado de los escrutinios se publicará en los periódicos habaneros; y en la pantalla del teatro 'Méndez', parecerán el mismo día de celebrado el escrutinio, los nombres de las señoritas que ocupen los nueve primeros puestos y el número de votos que hayan obtenido.

El último escrutinio se verificará el 18 de agosto y de su resultado se levantará un acta notarial, guardándose absoluta reserva hasta darlo a conocer con la presentación en público de la reina y sus ocho damas, en una función enelteatro "Méndez" y para la que se combinará un selecto programa con números escogidos.

Y por último, en el "Lome Tennis Club" se ofrecerá un regio baile en honord e las triunfadoras.

Notas.— Si alguna de las candidatas desease retirarse del certamen deberá manifestarlo por escrito al jurado que anulará sus votos.

El jurado se reserva el derecho de no almitir aquellos votos que tenga por conveniente.

¿QUIEN ES LA VIBOREÑA MAS LINDA?

La Señorita.....

Residente en.....

Este cupón será válido hasta el día del escrutinio

ACTUALIDAD SOCIAL

La próxima verbena que el 3 de Julio celebrará en sus dominios de la barriada de Jesús del Monte, la culta Sociedad **Cuba Tennis Club**, que tan dignamente preside Pepín Fernández Rodríguez, el querido y simpático Pepín, tan amable y tan cortés, resulta un tema de palpitante actualidad en el que están pendientes los elementos más valiosos de nuestro mundo social.

Los distintos kioscos que se vienen organizando, las señoras y señoritas que los ocuparán e infinidad de detalles, proporcionarán a los concurrentes a tan brillante fiesta un aspecto extraordinariamente encantador.

Imperará el baile como principal aliciente.

Música, bellas mujeres, luz y alegría, de todo habrá en la grandiosa verbena del **Cuba Tennis Club**, que hará época en los anales de nuestra vida social

—Para esta noche tienen anunciado bailes, el Club Smart, que lo celebrará en la residencia de los esposos Rueda-Valdés en Animas 145, bajos.

La Sociedad Areca en su local de Lagueruela y 2ª.

Y para el día 26 dispone su baile mensual el Cuban Telephone Club que tendrá lugar en los salones del hotel Bristol.

—Mañana a las siete se verificará en la linda capilla de los queridos PP. Pasionistas la misa de Comunión mensual reglamentaria, de la M.I.A. de la Santísima Pasión de Nuestro Señor Jesucristo.

Por la tarde a las cinco será el Vía Crucis y la plática.

Se ruega a todos los asociados su asistencia más puntual.

—El día 21 embarcarán en el Toloa de la gran Flota Blanca, los estimados jóvenes Julio E. Domínguez, Pancho García Comesañas y el doctor Juan Manuel de la Puente a quienes ofrecerán sus amigos el día 22 en el **Loma Tennis Club** un cariñoso homenaje de despedida, para el que ya son muchas las adhesiones.

Para este homenaje que consistirá en una comida, pueden dirigirse a la secretaría del **Loma**.

—Esta noche en la tanda elegante del teatro Méndez se presentará a Claire Windsor y a Eugene O'Brien en **Una esposa en venta**.

Va mañana **Un ladrón en el Paraíso**.

—Los jóvenes y simpáticos esposos Pilar Andía y Angel Carrasco y Blanco, ven realizado el más bello ideal de sus amores con el nacimiento de una linda y hermosa niña que viene a aumentar la dicha de su hogar.

Reciban mi felicitación tan estimados amigos.

Orestes del CASTILLO.

¿CATARRO? DURA UN DÍA 25 cts. EMERIN LEGITIMO SARRÁ BUENAS FARMACIAS

ESTOMAGO SANO MAGNESIA SARRA En todas las farmacias Precio $0.85

TEATROS Y ARTISTAS

EL DEBUT DE CLARA ZORDA EN EL NACIONAL

"El Instinto", la creación de Kistmaeckers, se estrenará esta noche a las 9 en nuestro principal coliseo. Clara Zorda y su Compañía tendrán oportunidad de revelar al público de la Habana no solo el mérito de su bien coordinado conjunto, sino la calidad de las obras que han escogido para su temporada.

Aquiles Zorda, actor que en "La tragedia del ciego" hace una gran creación, tiene el role principal de esta obra en la que Paolo Ferrandi se propuso mantener al espectador en una constante vibración emocional y trágica. Su gesto, su dicción, su gran dominio escénico, la calidad sugerente de sus inflexiones, el modo ponderado de matizar los detalles de relieve, todo, en fin, destacan a este actor.

Para el lunes se anuncia "El abogado defensor". El martes se estrenará "El Fruto Verde", de Roberto Bracco, comedia sutilísima.

El abono que será cerrado esta tarde, está ya casi cubierto. Los precios son de 25 pesos los palcos y 10 pesos las lunetas.

Aquiles Zorda, actor dramático que en "La tragedia del ciego" hace su más aplaudida interpretación

LOS SOBRINOS DEL CAPITAN GRANT

La vieja obra española, siempre "nueva". Como en toda aquella producción en la que florece el ingenio, por la que se desborda esa gracia española, tan semejante a la nuestra y como ésta, cordial, comunicativa, simpática. "Los Sobrinos del Capitán Grant", no envejece; pasan los años por los hombres y no pasan los días por la obra....

Parece ayer cuando en el ya desaparecido "Albisu" rió por primera la alborozada Habana de las situaciones de extrema comicidad de la "novela" que sobre la famosa de Julio Verne, escribió don Miguel Ramos Carrión y valorizó con su partitura más jovial y entusiasta aquel compositor que se llamó don Manuel Fernández Caballero.

Luego la opereta y la revista abrieron un largo paréntesis en este teatro del buen ayer.

Pero ahora en esta temporada interesante de Marina Ughetti en la que con la opereta han alternado en el cartel distintas zarzuelas de género grande, se repone con todos los honores a que tiene derecho producción de tal historial y fama como "Los Sobrinos del Capitán Grant."

Esta es la novedad de la noche de hoy en Payret.

Otra vez volveremos a contemplar la América pintoresca y arbitraria y la Australia fabulosa de estos héroes vernianos, que marchan en pos de un hombre y de un tesoro.

Y una vez más al través de Marina Ughetti, de Paco Lara, de Roberto Ughetti, de Paco Salas, celebraremos los mil aciertos, las muchas bellezas de esta obra española.

EN MARTI, LOS MOSAICOS

Dos funciones en el Martí hoy. La sección elegante de las 5, estilo Mosaicos, y la nocturna de las nueve, con la segunda representación de "María de Begoña".

Para la sección dé las cinco hay un programa interesante: la comedia de Lopez Marín "El Polichinela" y un fin de fiesta en el que además de las canciones y bailes, se brinda al público como nota "sui géneris" el ritornello romántico "La carretera", por María Herrera y Torõesillas, y las más castizas canciones de Emilia Benito.

Por la noche se repite "María de Begoña", la comedia de costumbres que tanto gustó anoche en la función vasca, y que dió un éxito grande a Tordesillas.

"María de Begoña" por la gracia de sus diálogos y situaciones, por sus tipos, por su claridad, por su ambiente, alcanzó un gran succes.

Se preparan novedades para la semana que mañana se inicia: el estreno de "El Idolo Negro", la obra que por su extraño ambiente está destinada a despertar la curiosidad de la Habana, como ha despertado la londinense; los debuts de la estrella del Bataclán, Mlle. Florelle y de una bailarina que criolla y mexicana, Carmita Vázquez, con su dansseur y una fiesta especial: La Fiesta española, con obras, canciones, danzas y versos de España, en un programa espléndidamente combinado y que llamará poderosamente la atención.

PAYRET: HOY, LOS SOBRINOS DEL CAPITAN GRANT

Esta noche se efectúa en Payret la reposición de Los Sobrinos del Capitán Grant, zarzuela de género grande, de largo y brillante historial y de magnífico libro y espléndida partitura.

En la última época de la zarzuela grande y en los días en que se inició la evolución hacia el género chico, que predominó en la escena española, hasta hace poco, en que de nuevo se entronizaron la opereta y la revista de los escenarios; nació esta admirable obra debida al ingenio despuiérto y real de Miguel Ramos Carrión y a la inspiración lozana, fragante y grata de aquel gran músico que se llamó don Manuel Fernández Caballero.

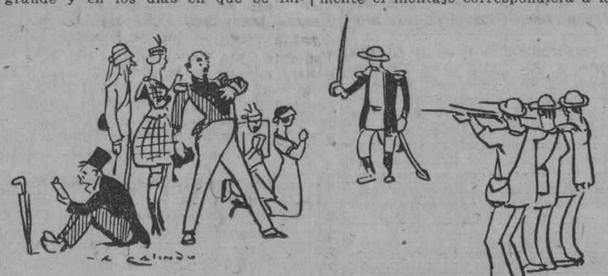

La famosa escena del fusilamiento en el cuadro séptimo de Los Sobrinos del Capitán Grant. El Comandante ordena los "cuatro tiros" sobre los Sobrinos, el Mochila, los ingleses y el distraido Doctor Mirabell.

Surgió esta obra como consecuencia de las lecturas de Julio Verne entonces en boga, y no hubo compañía ni teatro, que no ofrecieran alguna representación de este pintoresco y divertido viaje por una América muy arbitraria pero muy graciosa, ni públicos que no rieran y festejaran las distracciones notablemente cómicas del Dr. Mirabell.

Los Sobrinos del Capitán Grant, hizo la delicia de los abuelos en el viejo Albisu en aquellos felices tiempos de don Manuel Areu y más tarde cayó bajo el polvo de os archivos, sin que volviera a la escena, más que en representaciones aisladas y sin preparación, de las que la gente de bastidor llama "bolos" y sin que lógicamente el montaje correspondiera a las naturales exigencias de la presentación de una obra tan complicada y difícil.

Hoy al ascender al escenario del Payret, Los Sobrinos del Capitán Grant, va con todos los honores; tanto en punto a decorados, trajes y efectos escénicos, como en materia de interpretación. En esta toman parte los principales artistas de la Compañía Marina Ughetti, esta, Roberto Ughetti, Esperancita etc. etc. y además un actor del patio muy querido y muy celebrado por los habaneros que siempre han reído extraordinariamente las ocurrencias del artista: Paco Lara, que tan bien hace estos papeles del género grande.

Los Sobrinos del Capitán Grant se representará esta noche (a las nueve) y mañana tarde y noche al precio ya fijado de un peso veinte la luneta.

5963. 1-d. 19.

El patagón se dispone a abatir al rey de los aires al condor que hizo su presa al distraido Doctor Mirabell, Famosa escena de Los Sobrinos del Capitán Grant.

TRIANON

Hoy se exhibe en Trianón El Grito de Batalla última producción extraordinaria que ha presentado al público la Universal teniendo en su reparto a los notables actores Hoot Gibson, Dustin Farnum y Anne Conwall con el célebre viejo George Fawcett. Esta película se está exhibiendo en Nueva York con un éxitoextraordinario estando actualmente en el Teatro Colony después de tres meses de éxito continuo.

Mañana domingo en la matinee entre otras cintas se anuncia El Navegante por Buster Keaton.

En las tandas elegantes de mañana una producción extraordinaria de la Metro Goldwyn Mayer titulada Al Caer las Cadenas por actores de tanta fama como Adolphe Menjou, Norma Shearer, Mae Bush, James Kirkwood, Vera Reynolds y George Fawcett, Reparto éste suficiente para garantizar el éxito de cualquier película. Todos son artistas que siempre se les ha visto en películas finas de corte socia y de sólido argumento.

NEPTUNO

FLOR DAÑADA EN NEPTUNO

La empresa del Neptuno, anuncia para las tandas aristocráticas de 5 y cuarto y 9 y media el estreno de la producción Fox titulada Flor Dañada interpretada por la simpática Jacqueline Logan y Lou Tellegen.

En la tanda doble de las 3 se exhiben las producciones El Trapero por Jackie Coogan y Flor Dañada por Jacqueline Loogan.

En la tanda de las 8 y media se repite El Trapero por Jackie Coogan.

Mañana La Llama de Montmartre por Pola Negri y Circe la Encantadora.

El martes Al Caer las Cadenas por Adolphe Menjou.

1304. 1-d. 19.

El lunes 121 y martes 22 día de moda La Novia de la Tempestad por Dolores Costello. El viernes y sábado próximos, El Mónstruo por Lon Chaney.

1297. 1-d. 19.

TEATRO **WILSON** BELASCOAIN Y SAN RAFAEL

HOY • Ventilación Moderna Confort-Elegancia • HOY

3¼ (Matinée) y tanda de 8 p. m.

Jacqueline Logan y Raymond Griffith, en la atracción:

"LA AURORA DEL MAÑANA"

5¼ Tandas Elegantes. 9½

Estreno por Earle Fox:

"POR ACCIDENTE"

Estreno de la super atracción en ocho actos, por Williams Farnum, Louis Wilson y Edward Hortton:

"EL HOMBRE QUE LUCHA SOLO"

CINEMA **INGLATERRA** SAN RAFAEL Y CONSULADO

HOY • El mas fresco de la Habana • HOY

2 p. m. 5¼ 9¾ p. m.

Estreno de la atracción en ocho actos, por House Peters y Wanda Hawley:

EL COMBATE

2 p. m. (Matinée) y tanda de las 8½:

Estreno en siete actos, por Margarite de la Motte y Jhon Bowers:

"EL MUERTO EN VIDA"

5¼ y 9¾, Luneta.. .. $0.40

2 p. m. y 8½, Luneta.. 0.30

1d 19

CINE GRIS

En las tandas de 5 y cuarto y 9 y cuarto Novedades Pathé No. 26 y estreno de la producción Joya titulada La Novia de la Tempestad, soberbia creación dramática de la Warner Bros, en cuyo reparto figura la encantadora actriz Dolores Costello, la genial protagonista de La Bestia del Mar.

A las 8 y cuarto Recompensa, por Monte Blue y María Prevost.

Mañana matinee Los Plomeros, por Al Alt, Aventura por Tom Moore, Pauline Starke, Wallace Beery y Raymond Hatton, y De Mala Sangre, por George Larkin.

A las 5 y cuarto y 9 y media El Ladrón, producción especial de la Paramount, interpretada por Bebe Daniels, Antonio Moreno y Diana Allen.

Lunes 21 Una Noche de Terror, por Rin Tin Tin.

Martes 22 El Grito de Batalla, por Hoot Gibson, Dustin Farnun, Anne Cornwall, George Fawcett y Joe Bonomo.

Miércoles 23 Cuesta menos Casarse, por Lewis Stone, Conrad Nagel y Luisa Fazenda.

Jueves 24 El Hombre que Lucha Solo, por William Farnum, Lois Wilson y Edward Horton.

Viernes 25 Subasta de Amor, por May Mc Avoy, Kathlyn Williams y Eddie Suthermund.

1305. 1-d. 19.

RIALTO

ESPOSAS ALQUILADAS EN RIALTO ANOCHE

Para hoy se anuncia en los turnos elegantes del concurrido teatro Rialto, el estreno de una preciosa producción de argumento melodramático de la Universal Pictures Corporation que lleva por título Esposas Alquiladas. El tema en que se halla basado el asunto de esta divertida producción es uno a cual más interesantes ue viene a ser una amarga crítica de la vida americana entre los matrimonios ue dentro de tres años la mujer es soltera, casada y soltera otra vez. Aparecen en los papeles centrales de la obra, haciendo gala de su incomparable arte escénico, las lindas estrellas Virginia Valli y Helen Lee Worthing y el celebrado actor Pat O'Malley. No cabe duda ue este estreno será coronado por el éxito más lisonjero, toda vez ue el asunto es uno de los ue más gustan a la concurrencia ue a diario favorecen este teatro. Irá en los turnos preferidos de cinco y cuarto y nueve y cuarenta y cinco, ehibiéndose a la vez la divertida comedia en dos actos Zurcir y Pegar.

Anúnciase para las secciones iniciales de la una y media y de las siete a ehibición de la interesante producción dramática en siete actos titulala La Isla del Pirata y una comedia en dos actos.

Cúbrense las secciones especiales de la exhibición del interesante cinedrama en siete actos de extraordinario argumento ue lleva por título La Apache ue con tanto éxito ha venido exhibiéndose y que interpreta magistralmente la tan celebrada actriz Priscilla Dean.

Dentro de breve Una Mujer Fascinadora por Julián Eltinge y más adelante La Represa de la Muerte, producción sensacional por el gran actor George O'Bien.

1301. 1-d. 19.

CAMPOAMOR

EL GRAN ESTRENO DE MAÑANA, HOY: MARIDOS COQUETOS

Para mañana domingo tiene dispuesta la empresa de Campoamor un estreno de los que agradece el público. El de una super producción Metro Goldwyn Mayer por Buster Keaton, el formidable actor cómico titula Las siete ocasiones.

Basta decir Buster Keaton para asegurar implícitamente que se trata de algo excepcional; de una gran cinta más destinada a arrancar la carcajada al espectador. Este gran actor, efectivamente, ha llegado a un dominio tan perfecto de su arte, que su rostro impertérrito en el cartel de un teatro trae aparejado el éxito de taquilla. Y no mencionamos el artístico porque está de antemano descontado.

Las siete ocasiones le brida ocasiones extraordinarias de lucimiento y por tanto, como es lógico, de goce al expectador... La trama nos pinta a Buster obligado a casarse a las veinticuatro horas de ser notificado de una herencia, lo que lo convierte en víctima de todas las mujeres casaderas de la localidad... Júzguese a los extremos que habrá llegado sobre semejante pauta ampliamente risueña el cómico que nunca ríe...

Las tandas de hoy sábado se cubren con las últimas exhibiciones de Maridos coquetos, film perteneciente al selecto repertorio Santos y Artigas, e interpretado por un valioso grupo artístico.

Maridos coquetos es una comedia encantadora, de audaz asunto y rica presentación, modernísima en su corte y sugestiva en sus múltiples escenas eróticamente salpimentadas...

1306. 1-d. 19.

TEATRO MENDEZ

(El cine elegante y fresco de la Víbora)

Tandas elegantes de las cinco y media y nueve y media, una cinta cómica y la producción joya, en nueve actos, titulada "Una esposa en venta", interpretada por Claire Windsor y Eugene O'Brien.

A las ocho y media una película cómica y la obra especial "Sangre azul", que tiene por intérprete a George Walsh.

Mañana, domingo, no deje de asistir a la gran matinée infantil.

EL ACONTECIMIENTO DE HOY SABADO EN EL CERRO CON LA INAUGURACION DEL SIMPATICO

Teatro MARAVILLAS

CALZADA Y PALATINO

Exhibiéndose los dramas:

LA CIUDAD PROHIBIDA por Norma Talmadge y Tomás Meighan.

AMOR QUE REDIME por Past Ruth Miller y Antonio Moreno.

Tomando parte las variedades por

DARWIN el famoso imitador de bellezas femeninas.

LUZ GIL única en el criollísimo són.

CARMITA ORTIZ y RICHARD y el tenor

MARIANO MELENDEZ

LUNETA.. .. .. $0.50

PREFERENCIA.. .. .. .. $0.60

MAÑANA GRAN MATINEE TOMANDO PARTE TODOS LOS ARTISTAS

EL LUNES: DOS DEBUT, ISABELITA OROPESA Y LA PAREJA AMERICANA REYES DEL "CHARLESTON"

GRAN ORQUESTA DIRIGIDA POR EL MAESTRO SAMPOL

5941 1d 19

GRAN PROGRAMA HOY EN ACTUALIDADES

Un programa lleno de interés es el que presenta nuestro amigo Orozco hoy en el simpático teatro Actualidades comenzando las tandas a las 8 y a las 10 con el estreno del drama de bellísimas escenas titulado El Vértigo del Amor po rla sublime estrella del arte mudo Betty Blythe (La reina de Saba).

Y después habrá números de variedades por la inimitable Luz Gil soberana del Son, Isabelita Oropera emperatriz del couplet, Mariano Meléndez el tenor de exquisita voz y la pareja americana de bailes Margaret y Harrys reyes del Charleston.

El lunes 28 se llevará a efecto el homenaje y despedida de la genial Isabelita Oropesa y para cuyo efecto habrán muchas novedades.

Pronto tendremos la nueva de aplaudir al colosal imitador de bellezas femeninas Darwin quien en las imitaciones de la eximia Raquel Meller es el único en el mundo.

TEATRO MARAVILLAS HOY SABADO SU INAUGURACION

Un fausto acontecimiento constituirá para el Cerro el festival que se sucederá hoy a las 8 de la noche con la inauguración del simpático y coquetón teatro Maravillas cuya dirección a cargo de nuestro amigo Orozco será merecedora de muchos aplausos.

Este lindo teatro situado en la calzada esquina a Palatino reune todo el confort necesario siendo su espectáculo ameno y moral para que las familias de dicho barrio tengan la oportunidad de admirar espectáculos que al igual que en el centro de la ciudad esté colmado de alicientes.

La orquesta estará a cargo del maestro Sampol y se proyectarán los dramas de bellísimas escenas titulados: La Ciudad Prohibida por la linda Horan y el apuesto Thomas Meighan y Amor que Redime por Past Ruth Miller y Antonio Moreno y tanto hoy como mañana actuarán después las variedades por Darwin el famoso mago de las imitaciones femeninas especialmente a la eximia Raquel Meller Luz Gil la sampática artista creadora del criollísimo Son, Carmita Ortiz y Julio Richard, una parejita que hará las delicias del público con sus excentricidades y Mariano Meléndez tenor que con las canciones cubanas es insuperable.

Todos estos atractivos serán más que suficientes para que las familias del Cerro salgan más que compracidas.

Mañana habrá matinee de 1 a 5 y nuevos números por las variedades.

Y el lunes debutarán Isabelita Oropesa la gentil triunfadora del couplet y la riquísima pareja americana de bailes Margaret y Harrys dos colosos en el modernísimo Charleston y además hará nuevos números también el gran Darwin.

Todas las damas y damitas serán obsequiadas hoy con finísimos bombones y confituras de la gran fábrica La Ambrosía.

5332. 1-d. 19.

CINE LIRA

Hoy tres grandes estrenos.

Programa matinee 2 y media una revista Universal, estreno de la gran atracción por Rod La Rocque y Lilian Rich en Raza y Nobleza.

Los Artistas Unidos presentan a Alice Brady en Bodas de Nieve.

Estreno de la gran joya aramount El Ladrón por Antonio Moreno, Bebe Daniels.

Tanda de 5 y media Raza y Nobleza.

Por la noche función corrida 8 y media con el mismo programa de la matinee.

Precios 50 centavos.

Mañana domingo Pícar ay Caprichosa por Lilliane Damita y La Crisis por Nita Naldy y Pasthy Ruth Miller y Circe La Encantadora por Mae Murray.

Lunes El Ladrón por Antonio Moreno.

Aventuras por Tom Moore.

Martes la gran producción española El Abuelo.

1307. 1-d. 19.

CINE LARA

Quiéreme Mucho la producción en 8 actos interpretada por la pareja de los besos Monte Blue y Marie Prevost será exhibida en este elegante saloncito; además del episodio segundo de la serie que lleva por título El Secreto de un Tesoro (el engaño) la producción de asunto de apache en 5 actos interpretada por el gran actor George Larkin (Perico Metralla) titulada Amor de Apache.

Mañana Pícara y Caprichosa por Liliane Damita Un Niño Peligroso por Richard Talmadge y Puños y Cascos por Tom Mix.

Lunes 21 Amores de Niña por Laura La Plante, el episodio 3 de la serie El Secreto de un Tesoro (El Rastro Secreto) y Sueño de Amor por Italia A. Manzini.

1299. 1-d. 19.

CINE OLIMPIC

Hoy en la matinee de las 3, la comedia Fox Saltos de Skis, Forst Nacional presenta a la linda actriz Conrine Griffith en la suntuosa producción Clasificada.

Tom Mix en la sensacional y emocionante cinta titulada Puños y Cascos.

Tandas elegantes de 5 y cuarto y 9 y media First National presenta a la genial actriz Anna Q. Nilson y el gran actor Lewis Stone en la magistral creación de lujo, arte y belleza titulada Inés de Hollywood.

Domingo 20 en la matinee de 1 y media a 5, Charles Chaplin en su graciosa comedia La Avalancha de Oro el perro Policía Pedro el Grande en la sensacional cinta Justicia Salvaje, Harry Morey en la emocionante cinta Justicia Salvaje Harry Morey en la emocionante cinta Lobo de Mar.

Tandas elegantes de 5 y cuarto y 9 y media Metro Goldwyn Mayers presenta al genial actor Lon Chaney en la grandiosa producción titulada Payaso.

Lunes 21 y martes 22 en las tandas elegantes de 5 y cuarto y 9 y media First National 2presenta la suntuosa producción especial de lujo arte y belleza interpretada por la genial actriz Norma Talmadge que lleva por título Sacrificio Recompensado.

Pronto El Trapero, por Jackie Coogan, Circe la Encantadora por Mae Murray.

1308. 1-d. 19.

IMPERIO

Hoy sábado 19 de junio.

Gran matinee de 1 a 6 y por la noche de 7 y media a 11.

Divertidas cintas cómicas.

Buster Keaton en la graciosísima obra Su Primer Beso.

Bebe Daniels y Antonio Moreno en El Ladrón.

Llama.

Pola Negri en el intenso drama La

1295. 1-d. 19.

FAUSTO

SIGUE WILLIAM FARNUM EN FAUSTO

En Fausto desde el jueves se viene notando una extraordinaria animación. Toda la Habana ha asistido a ver El Hombre que Lucha Solo es primer película para la Paramount que ha interpretado William Farnum que encontrándose con mucha alegría por haber disfrutado de algún tiempo de descanso habiendo sido después contratado por esta casa productora de películas, en donde aseguran los críticos cinematográficos americanos que tendrá todo lo necesario para de una vez darle a conocer a todo el mundo, su valioso genio como actor dramático, porque en la Paramount se encuentran los mejores actores y actrices del mundo, los que les podrán secundar admirablemente, como lo ha demostrado en The Man Who Fights Alone (El Hombre que Lucha Solo) que ha sido su primera película Paramount con la compañía de Lois Wilson y Edward Everet Horton.

Hoy como todos ya sabemos es sábado y éste el día que Fausto da sus funciones de gala, y se exhibirá El Hombre que Lucha Solo otra vez en las tandas elegantes de cinco y cuarto y nueve y cuarenta y cinco y le acompañará la revista Novedades Pathé No. 27.

La música que se le ha adaptado a El Hombre que Lucha Solo ha gustado muchísimo y la orquesta de Fausto ha sido muy aplaudida en su ejecución.

1298. 1-d. 19.

VERDUN

CONFESIONES DE UNA REINA

Matinee a las dos.

Revista y Comedia El Trapero por Jackie Coogan y El Traje de Etiqueta por Reginald Denny y en tanda de cinco y cuarto Confesiones de una Reina por Alece Terry y por la noche el mismo programa.

Mañana matinee a la una y media.

Revista y comedia Flor Dañada por Jacqueline Logan y Circe la Encantadora por Mae Murray y en tanda de cinco y cuarto Una Esposa en Venta por Eugenio O'Brien y Clara Windsor y por la noche el mismo programa.

Lunes 21 en tandas de cinco y cuarto y en diez p. m. El Abuelo basada en la novela de Don Benito Pérez Galdós.

Martes 23 estreno en tandas de cinco y cuarto y en diez p. m. El Grito de Batalla por Hoot Gibson.

1300. 1-d. 19.

CINE TEATRO **RIVOLI** CALLE 4 ESQ. A 5a., REPARTO "LA SIERRA", TELF. F. O. 1973

HOY, SABADO 19, HOY

A las 5 1/4, Tanda Elegante

AL CAER LAS CADENAS

Por NORMA SHEARER, James Kirkwood y Adolfo Menjou

A las 8, Tanda Elegante (Función Corrida)

Las bonitas comedias:

TUPE SOBRADO AL GARETA, FALSA ALARMA y EL PERFUME DE MI DAMA

A las nueve y media:

AL CAER LAS CADENAS

Y nueva presentación de Antonieta Lorca, con nuevos números de su selecto repertorio.

Mañana, Gran matinée a las dos. Cinco y cuarto y 9 y media

LA CARRERA DEL MILLON

El lunes, debut de ENNA y ANDIX

5306 1 d 19

M.E.C.D. 2016

CAMPOAMOR

Bajo la dirección de la
METRO-GOLDWYN-MAYER

MAÑANA DOMINGO 20 MAÑANA

ESTRENO DE LA COLOSAL COMEDIA

LAS SIETE OCASIONES
(SEVEN CHANCES)

Cuyas chistosas comedia harán pasar a usted magníficos ratos de alegría.

BUSTER KEATON

El cómico inimitable que nunca ríe le hará reir sin cesar.

LAS SIETE OCASIONES

Es la más fina y más interesante comedia que ha triunfado ruidosamente en los teatros de Broadway.

ESPECTACULOS

TEATROS

NACIONAL.—9: El Instinto.
PRINCIPAL DE LA COMEDIA.—No hay función.
MARTI.—5: El Polichinela; números de canto y baile.—9: María de Grecia; números de canto y baile.
PAYRET.—9: Los Sobrinos del Capitán Grant.
ALHAMBRA.—8: La Marimacho—9 1|4: Los efectos del Batacián.—10½: La rendición de Abd-el-Krim.
ACUALIDADES.—8: El vértigo del amor; números de variedades.—10: El vértigo del amor; número sde variedades.

CINEMATOGRAFOS

CAMPOAMOR. — Tarde y noche: Maridos coquetos.
FAUSTO.—5 1|4 y 9 1|2: El hombre que lucha solo; Novedades internacionales.—8: una comedia.—8 1|2: El Ladrón.
VERDUN.—2 1|2: una revista; una comedia. El Trapero; El traje de etiqueta.— 5 1|4: Confesiones de una reina.—8 1|2: El mismo programa de la matinée.
LIRA.—2 1|2: una revista; una comedia; Raza y nobleza; Bodas de nieve; El Ladrón.—5 1|2: Raza y nobleza.—8 1|2: El mismo programa de la matinee.
IMPERIO.—1 a 6 y 7 1|2 a 11: cintas cómicas; Su primer beso; El Ladrón; La Llama.
ARTE.—8 1|4: Recompensa.—5 1|4 y 9 1|4: Novedades Pathé; La novia de la tempestad.
TRIANON.—8: Un madrigal en Bohemia.—5 1|4 y 9 1|2: El grito de batalla.
RIVOLI.—(La Sierra, Marianao).—5 1|4 y 9 1|2: Al caer las cadenas.—8: Tupé Sobrado al garete; Falsa alarma; El perfume de mi rada; números por Antonieta Lorca.
OLIMPIC.—3: Saltos de skis; Clasificada; Puños y cascos.—7 1|2: Puos y cascos.—8 1|2: Clasificada.—5 1|4 y 9 1|2: Inés de Hollywood.
MENDEZ.—5 1|2 y 9 1|2: Una esposa en venta.—8 1|2: Sangre azul.
RIALTO.—5 1|4 y 9 1|2: Esposas alquiladas; una comedia en dos actos.—1 1|2 y 7: La Isla del Pirata.—3 y 8 1|2: La Apache.
NEPTUNO.—5 1|4 y 9 1|2: Flor dañada.—8 1|2: El Trapero.—3: El Trapero; Flor dañada.
WILSON.—3 1|4 y 8: La aurora del mañana.—5 1|2 y 9 1|2: El hombre que lucha solo; comedias y una revista.
INGLATERRA. — 2: El Combate; Muerto en vida.—5 1|4 y 9 3|4: El combate.—8 1|2: Muerto en vida.
LIRA.—Tarde y noche: cintas cómicas y dramáticas.

EN EL VAPOR ALFONSO XIII.....

(Viene de la primera página)

ciones necesarias a fin de dispensarle al señor Vicepresidente y los miembros del Congreso Nacional las cortesías de estilo, así como todas aquéllas facilidades necesarias a los viajeros.

LAS IMPRESIONES

Gratísimamente impresionados y comentando todos las múltiples atenciones recibidas en su visita a México, los viajeros se han expresado con los más cálidos elogios de todos aquellos agasajos recibidos.

No hemos de ser muy extensos en los relatos que nos han hecho a bordo los viajeros, porque nuestros lectores han leído ya nuestras extensas informaciones publicadas con anterioridad y por medio de nuestro servicio cablegráfico en la cual dimos cuenta del recibimiento que el general Arnulfo R. Gómez, del Estado Mayor Presidencial, hizo en Veracruz a los excursionistas.

A la llegada a la capital de México el día 6 fueron agradablemente sorprendidos porque toda la estación ferrocarrilera estaba adornada con banderas cubanas y mexicanas y una guardia militar rindió honores militares al Vicepresidente de Cuba, como ya lo había hecho el cañonero "Bravo" en la bahía veracruzana.

El Himno Nacional de Cuba fué ejecutado al desembarcar el Vicepresidente, señor La Rosa, y el Secretario de Estado y encargado de la Cartera de Relaciones Exteriores, señor Lcdo. Aaron Saens, y el jefe de Estado Mayor, general Calles, habiéndose congregado representaciones del Congreso, del Protocolo, diplomáticos, Cámara de Comercio, colonia cubana y una gran multitud de todos los elementos sociales de México.

Tres conferencias ofreció en la Universidad el doctor Orestes Ferrara y otra el señor José Manuel Carbonell.

El general Cruz Organizó un Jaipeo que resultó lucidísimo y a las tres de la tarde se ofreció una corrida de toros en honor de los cubanos, brindando los matadores en honor de La Rosa, Ferrara y Barreras.

El recibimiento de los excursionistas cubanos por el Presidente señor Elías Calles, resultó emocionante visitándose más tarde la Legación de Cuba.

Las Cámaras de Comercio ofrecieron un banquete a sus colegas de Cuba y el doctor Ayala, representante de la Lonja del Comercio de la Habana, y el señor Armada, dieron las gracias brindando por el intercambio comercial entre ambos países hermanos.

A este homenaje contestó el grupo comercial de la excursión con un champagne de honor.

La Secretaría de Instrucción Pública ofreció una interesantísima excursión a la ciudad arqueológica de San Juan Teotihuacan, que resultó algo muy interesante.

El Ayuntamiento organizó otra excursión a Xochimilco, donde también gozaron los excursionistas cubanos de fiestas típicas mexicanas muy interesantes y donde hubo gran confraternidad méxico-cubana.

También en Santa Fe se ofrecieron otras fiestas por el señor Presidente de México con su Gobierno, donde se sirvió un espléndido banquete en un kiosko cantándose canciones cubanas y mexicanas con la orquesta típica de Lerdo.

Se dieron bailes en la Secretaría de Relaciones, restaurant de Chapultepec, Casino Español, Legación de Cuba y Embajada del Brasil.

Los excursionistas cubanos ofrecieron flores en el Monumento de la Independencia mexicana, pronunciando el señor José Manuel Carbonell un bello discurso.

Los excursionistas ofrecieron un banquete a la prensa mexicana y así multitud de otros actos, bien colectivos, bien personalmente, hasta quedar materialmente abrumados de tantas cortesías recibidas.

La despedida también fué muy afectuosa y todos sintieron abandonar tan prematuramente aquel ambiente de franca cordfalidad.

UNA CARTA

Firmada por todos los excursionistas cubanos le fué entregada ayer la siguiente carta de gratitud al capitán del "Alfonso XIII", nuestro estimado amigo el señor Agustín Gibernau:

"Vapor Alfonso XIII, en Alta Mar, junio 18 de 1926.

Capitán Agustín Gibernau.

Distinguido capitán y amigo nuestro:

Antes de separarnos de usted los que componemos la Misión especial a México en vista de la amistad y simpatías queremos testimoniarle nuestro más sincero reconocimiento por las innumerables atenciones y halagos de que hemos sido objeto por parte de usted y los oficiales del hermoso trasatlántico "Alfonso XIII", de que es usted digno y gentil Capitán.

Pasarán los meses y los años y no olvidaremos, señor Capitán, que usted un día en medio del Océano supo hacerles las horas gratas como en un ambiente de hogar a los que con el mayor placer subordinan sus amigos en ocasión de reiterarles su gratitud y su más profunda estimación."

HABLANDO CON EL SR. ARMADA

Breve entrevista celebramos ayer con el señor Armada, que figuró en la excursión entre los comisionados de la Lonja del Comercio de la Habana.

Amablemente correspondió el señor Armada a nuestras preguntas, demostrándonos su intensa satisfacción para las atenciones recibidas.

—¿Podía usted decirnos, señor Armada, algo acerca del resultado de la excursión?

—Con el mayor gusto, querido amigo. Ya no sólo por usted, sino para contribuir, además, modestamente, a que sepan en Cuba cuánto y cuánto el Gobierno, el pueblo, México todo, nos atendieron y nos agasajaron.

—¿Mucho entusiasmo?

—Un entusiasmo desbordante. Excursión a Teotihuacán, a Xochimilco—la llamada con justicia Venecia mexicana—sitio bellísimo, encantador, extraordinariamente poético; banquete del general Calles, honorable Presidente de México; recepciones en la Legación de Cuba; banquete y baile en la Secretaría de Estado; fiestas, honores, agasajos; todo cuanto puede y sabe hacer un pueblo hidalgo y generoso como el de México.

—¿Participaron las corporaciones económicas del recibimiento?

—Sí, extraordinariamente. Las corporaciones económicas, pero sobre todo la Cámara Nacional de Comercio, de la Ciudad de México, y la Confederación de Cámaras de Comercio de los Estados Unidos Mexicanos, nos agasajaron en forma muy cumplida. La Confederación nos recibió en sesión solemne, y la Cámara de Comercio nos honró con un banquete que nunca olvidaremos. Doscientos comensales aproximadamente. Alegría. Mujeres mexicanas y cubanas rivalizando en hermosura y gentileza, música, fiestas, camaradería. Discurso de Delmar, el querido presidente de la Cámara Nacional de Comercio, a quien no puedo citar sin enviarle, como él merece, un saludo cariñosísimo; discurso de Ayala, de los licenciados Herrera y Bravo Betancourt, y unas modestas palabras mías para cantar aquel ambiente perfumado y embellecido con tan lindas mujeres. Noche inolvidable, le repito, de fiesta, de baile, de galanteos, de poesía.

—¿.....?

—Claro está. Correspondimos, aunque modestamente, que no teníamos tiempo en realidad para otra cosa. Un lunch-champán la víspera de nuestra partida, en el lujoso hotel Regis, como homenaje de la Lonja y de las demás corporaciones económicas representadas en la excursión, a la Cámara de Comercio y a la Confederación de Cámaras citadas. Fué un acto simpático. Nos honraron asistiendo, las autoridades, las damas, los comerciantes e industriales, el Cónsul de Cuba, etc. Tres horas de risueña camaradería. Un modesto discurso mío y una brillante contestación de Delmar.

—¿Tendremos algún resultado práctico como consecuencia de la excursión?

—Incuestionablemente. Nos hemos aproximado mucho. Ahora a laborar en el sentido prosaico de la frase. Lo dijo Ayala en el banquete de la Cámara de Comercio, y lo dijo bien, a mi juicio. Estúdiense los aranceles; véase la desigualdad enorme entre la importación y exportación con México, y aprovéchense estos momentos favorables. Hay mucho que hacer; pero no porque sea mucho debe dejar de hacerse. Que la Cámara de Comercio, que la Asociación de Industriales, que la Lonja, que las entidades económicas todas, laboren, y nuestro viaje habrá sido algo más, con ser mucho, que de acercamiento y de aproximación espiritual.

—¿Qué más podemos decir?

—Diga que no olvidaremos nunca a México, que lo sepan los mexicanos, que lo sepan todos.

LO QUE NOS DIJO EL SR. GUTIERREZ ESCALADA

El señor Manuel Gutiérrez Escalada, entusiasta organizador de la excursión cubana a México, que regresó a la Habana en el día de ayer, nos ha visitado para contarnos sus impresiones acerca del pasado viaje y los resultados prácticos del mismo, en relación con el intercambio cultural, comercial y turístico entre Cuba y México.

Según lo que nos informó el señor Gutiérrez Escalada, la impresión de los turistas a su llegada a México fué realmente de asombro y admiración, ya que se encontraron con una ciudad maravillosa, dotada de espléndidas avenidas, con palacios de la época colonial que confirman plenamente la afirmación de Humbolt al llamar a México "la ciudad de los palacios".

Nos informó el señor Escalada, que el primer domingo día de la llegada, asistieron los excursionistas a una fiesta puramente nacional, un "jaripeo" organizado por el general Roberto Cruz, en el que los charros mexicanos hicieron prodigios de destreza y agilidad. Por la tarde los viajeros cubanos asistieron a la corrida de toros, ocupando las localidades de barrera. Los matadores brindaron los toros al señor Vicepresidente de Cuba, al comandante Barreras y al doctor Ferrara, recibiendo de ellos magníficos obsequios.

El lunes 7 fué recibida la comisión oficial por el Presidente Calles en el Palacio Nacional, cambiándose discursos de cordial y sincera amistad; momentos más tarde fueron recibidos todos los excursionistas en el salón de Embajadores de dicho palacio, estando acompañado el Presidente de la República mexicana por el Secretario de Relaciones Exteriores, licenciado Aaron Saenz, por el Jefe del Estado Mayor Presidencial, general José Alvarez, y por otras distinguidas personalidades. En aquel acto el señor Gutiérrez Escalada hizo la presentación de los excursionistas cubanos en breve discurso, que fué contestado por el general Calles en entusiastas términos y haciendo constar que México era la casa de los cubanos.

Por la tarde se celebró una recepción en la Legación de Cuba, en la que el general José B. Alemán, Ministro de Cuba en México y todo el personal de la Legación, se deshizo en atenciones y gentilezas.

La excursión organizada por la Secretaría de Industria, Comercio y Trabajo, a la ciudad arqueológica de San Juan Teotihuacan, resultó interesantísima. Allí admiraron los visitantes las maravillas de la civilización pre-cortesiana, recorriendo los monumentos de aquellas épocas, las pirámides del sol y la luna, la ciudadela y el Museo Arqueológico lleno de recuerdos de aquel pasado glorioso.

Los excursionistas fueron al día siguiente a Xochimilco, la Venecia mexicana, llamándoles la atención la belleza del paisaje, los canales surcados por lanchas manejadas por los indios y cubiertas de flores variadísimas. El Ayuntamiento de la ciudad de México ofreció en honor de los cubanos un espléndido banquete en una de las "chinampas", organizándose varios números de baile, canciones, etc., que gustaron mucho a los concurrentes.

El señor Gutiérrez Escalada nos manifestó que fueron numerosísimos los actos a los que acudieron los excursionistas cubanos, como fiestas en la Embajada del Brasil; bailes y banquetes en la Secretaría de Relaciones; Casino Español y restaurant de Chapultepec. Te en el Country Club y otro té ofrecido por los emiculturales en la Universidad por los grados mexicanos en Cuba; actos doctores Ferrara y Carbonell que llamaron la atención por sus grandes dotes de elocuencia; ofrenda floral en la Columna de la Independencia a los héroes mexicanos. También asistieron a una grandiosa revista militar Polo Club y a una fiesta en la Fábrica de Santa Fe, ofrecida por el Presidente Calles y que consistió en un almuerzo al estilo nacional en donde no faltaron los cantos nacionales por la orquesta típica de Lerdo.

Nos informó también el señor Gutiérrez Escalada que los representantes de las fuerzas económicas de Cuba actuaron inteligentemente buscando un acercamiento comercial más amplio, siendo muy bien acogida la idea por los elementos comerciales del país. En un suntuoso banquete ofrecido en el Hotel Mancera por la Cámara de Comercio Mexicana, se afirmaron orientaciones en brillantes discursos de los señores Ayala y Armada, representantes de la Lonja de la Habana. Este banquete fué correspondido por los elementos comerciales de la excursión con un "lunch-champagne" en el Hotel Regis que cerró con broche de oro tan bellísimas y agradables festividades.

"Se puede dar como un hecho la unión fraternal de los dos pueblos—nos dijo el organizador de la excursión señor Gutiérrez Escalada—los resultados prácticos no se harán esperar, y hay que reconocer que para el logro de estas aspiraciones ha sido necesario el entusiasmo del Ministro de México en Cuba, señor Ingeniero Juan de Dios Bojorquez, y por la brillantez y representativas de la misión cubana en la que figuraban personalidades tan distinguidas como el Vicepresidente, señor La Rosa; los senadores Barreras y Camacho Padró, el representante Villalón, los doctores Carbonell y Remos y el grupo de excursionistas distinguidos que demostraron en todo momento su cultura y caballerosidad. Tampoco puede olvidarse la gentileza del capitán del hermoso trasatlántico español "Alfonso XIII", señor Gibernau; de los correctísimos oficiales del barco, que se desvivieron en atenciones múltiples."

FUE UNA SENTIDA . . . .

(Viene de la primera página)

Los asistentes, salvo lamentables omisiones, fueron los siguientes:

El Fiscal del Tribunal Supremo, doctor José Clemente Vivanco; el ex-Presidente de la Sala de lo Criminal del Supremo Licenciado Carlos Revilla; los Magistrados del mismo Tribuanl, doctores Miguel Figueroa y Marcelo de Caturla; los Magistrados de esta Audiencia, doctores Manuel Martínez Escobar, José Rodríguez Acosta, Melchor Fernández y Antonio Echeverría y Alfonso; el doctor Manuel Arteaga, Provisor y Vicario General de esta Diócesis, por sí y en representación del Iltmo. Arzobispo de la Habana, Monseñor Manuel Ruiz; Fray Guillermo Basterrechea, Vicario del Convento de Padres Franciscanos de la Habana; el Padre Gutiérrez Lanza; el doctor Gabriel Landa y Chao; el doctor Rafael María Angulo; los doctores Fernando y Domingo Méndez Capote; el coronel de la Marina Nacional, señor Alberto de Carricarte; el doctor J. Bandini; el Secretario de la Universidad Nacional, doctor Manuel de Castro Targarona; el Presidente de la Junta de Educación, señor Leopoldo Massana; el doctor Gabriel García Galán, Administrador Escolar; los excapitanes de policía, señores Masó y Regueyra; los catedráticos de la Universidad, doctores Juan M. Dihigo y Evelio Rodríguez Lendián; los señores Felipe y Carlos Rivero y Alonso; el señor Oscar Hernández; el señor Lorenzo Angulo; el Abogado Fiscal de la Audiencia, doctor Manuel Linares; el doctor Antonio López y Martínez, Secretario de la Sala de lo Civil y de lo Contencioso-Administrativo de esta Audiencia; los señores Lucio y José Ignacio Solís y Alonso; los señores Francisco Landa y Fernández, Enrique Landa y Huan y Pablo Warner; el Secretario del Director del DIARIO DE LA MARINA, señor José María Herrero; y los redactores señores José A. Fernández y Octavio Dobal; el doctor Lorenzo Batlle; el señor Roberto Heydrich; el doctor Antonio J. Cadenas, alto empleado del Departamento de Sanidad; el doctor Guillermo Chaple; el doctor Jesús María Penichet; los señores Leopoldo Cancio (hijo); Susini de Armas; Fernando López Ortiz; Andrés S. Caballero; Rafael Bazaga; Manuel Alvarez; Pedro Varela; Francisco Grau San Martín; Antonio López Aguayo; Ignacio Lancis; Vicente Pérez Benítez y Francisco J. Ochoa; el Procurador señor José Toribio Bravo; el Secretario del Presidente de la Audiencia, señor Horacio Cardona; una comisión de los Reporters de Tribunales, presidida por el señor José Camilo Pérez y otras distinguidas personas.

El DIARIO DE LA MARINA reitera a la distinguida familia Landa su condolencia más sentida.

MURIO DE FIEBRE TIFOIDEA UN PRESO AYER, EN JARUCO

Cinco submarinos norteamericanos han llegado a la bahía de Santiago de Cuba

INSPECCION A CENTROS ESCOLARES

Surgidero de Batabanó, Junio 18.—DIARIO DE LA MARINA, Habana.

El Superintendente Provincial de Escuelas doctor Pedro Hernández Massip, visitó hoy el Centro Escolar José Alonso Delgado, de esta localidad, examinando los trabajos y exposición en las aulas.

El Dr Massip quedó altamente satisfecho del resultado de su visita de inspección, consignándoio así en el libro oficial del plantel, donde escribió también que su satisfacción era tanta por la labor realizada por los maestros como por la aplicación de los alumnos, asegurando que este Centro era de alta significación, siendo uno de los primeros de su demarcación escolar, constituyendo una garantía para el mayor éxito de la enseñanza pública.

Corresponsal.

FALLECIMIENTO DEL SR. FRANCISCO CONSUEGRA

Santa Clara, Junio 18.—DIARIO DE LA MARINA, Habana.—Ha fallecido el señor don Francisco Consuegra, perteneciente a una de las más prestigiosas familias de Santa Clara, de historial patriótico envidiable.

Dadas las magníficas relaciones de la familia del finado, la cámara mortuoria es visitada por valiosos y numerosos elementos de la población, que han ofrendado múltiples coronas de flores naturales.

La Sociedad El Liceo suspendió el baile anunciado, en señal de duelo por el sentido fallecimiento del señor Consuegra, que era socio fundador.

Alvarez, Corresponsal.

FIESTA DE BOY-SCOUTS SUSPENDIDA

Guanabacoa, Junio 18.—DIARIO DE LA MARINA,Habana.—Las fiestas que debían de celebrarse por los Boy-Scouts el próximo domingo en el Teatro Carral, han sido suspendidas hasta nuevo aviso.

Esta suspensión obedece a la enfermedad que aqueja al joven Joaquín Massip Parra, hijo del Alcalde Municipal, dado que esta autoridad debía de presidir el acto.

En los momentos en que telegrafío el distinguido enfermo se encuentra bastante mejorado, lo que celebramos de veras.

Cortés, Corresponsal.

SUBMARINOS AMERICANOS EN SANTIAGO DE CUBA

Santiago de Cuba, Junio 18.—DIARIO DE LA MARINA, Habana.—A las nueve y media de la mañana entraron en nuestra bahía cinco submarinos americanos de la División del Canal de Panamá. Esas embarcaciones proceden de San Cristóbal. El buque insignia de la flotilla lo manda el joven Comandante J. H. Hoover, de la División número 19. El total de la tripulación es de 240 hombres. Rindieron el viaje en cuatro días. Cada barco desplaza mil doscientas toneladas. Poco después de atracar visitó el buque insignia el Teniente Lain Calvo, Oficial del cañonero cubano 20 de Mayo.

En representación del DIARIO DE LA MARINA, estuvimos en la nave del Comandante Hoover, siendo atendidos cortesmente por un oficial.

Corresponsal.

EL JUEZ RODRIGUEZ MOREJON

Guanabacoa, Junio 18.—DIARIO DE LA MARINA, Habana.—Hoy ha tomado posesión del Juzgado de Primera Instancia de este Término, el doctor Miguel Angel Rodríguez Morejón, quien lo ha de desempeñar como resultado de la permuta efectuada con el doctor José del Valle y More, que pasa a ocupar un Juzgado Municipal en la Habana. Saludamos al nuevo funcionario judicial de este Término, deseándole grandes éxitos en el desempeño de su cargo, y despedimos al doctor Valle y More, quien disfruta de generales simpatías en Guanabacoa, pues desempeñó su cargo con rectitud y honradez.

Cortés, Corresponsal.

LESIONADOS EN UN CHOQUE

Hoyo Colorado, Junio 18.—DIARIO DE LA MARINA, Habana.—Esta tarde a la salida del pueblo ha chocado contra una mata, la máquina 690, de la matrícula de Regla, resultando sus ocupantes heridos leves, según certificado del médico municipal doctor Rafael Castro, donde fueron conducidos por el activo cabo de la guardia rural señor Ramón González, del Escuadrón número 4 del Puesto de la localidad.

Los heridos se nombran Ramón Llería García, de España, de 30 años, vecino de Martí núm. 1, Regla, Manuel Ortega Pérez, de la Habana, de 32 años, vecino de Lealtad número 3, en Regla; y Juan Padrón Sanabria, de la Habana, vecino de Agramonte 137, y declararon que el hecho ha sido casual, dándose cuenta al Juzgado.

F. Altobien, Corresponsal.

PENADO QUE FALLECE DE TIFOIDEA

Jaruco, Junio 18.—DIARIO, Habana.—El penado Laureano César Izquierdo, que cumplía condena por hurto, en la Cárcel de esta Ciudad, ha fallecido en la madrugada de hoy de tifoidea. Existen dos enfermos más, graves, de la misma enfermedad en dicho penal, los que serán trasladados esta tarde al Hospital Calixto García.

Urge que la Jefatura de Sanidad tome las medidas necesarias para que la epidemia no se propague en la población, como ha pasado en el vecino pueblo de Tapaste, por no atender las diferentes quejas cuando empezó y que fué desmentida por la Dirección de Sanidad. Existen hoy más de veinte casos de tifoidea. El Secretario del Ramo está en estos momentos girando una visita con varios jefes sanitarios en dicho pueblo.

Campa.

PROCESADO EL OFICIAL QUE CAUSO LA MUERTE AL POLIZON

SANTIAGO DE CUBA, junio 18. DIARIO, Habana.—Esta tarde procesaron con exclusión de fianza al primer oficial del vapor Olancho, por el delito de homicidio.

El procesado dió muerte al polizón William Jones, encerrándolo en un cuarto de hierro junto a la máquina.

CORRESPONSAL.

SALUDRAFICAS

En cierta edad de la mujer, cuando sus encantos palpitan primavera, cuando sólo respiran el aliento encantador de la alegría y la juventud, cuando todo es ilusión y contento, ES LA EPOCA en que el organismo femenino manifiesta que otra flor ha abierto su capullo en el jardín humano.

La dulzura de esos días no llega a todos. Para muchas, aquella edad viene a marcar el principio de una ruta cuya meta sólo brinda sufrimientos. Un organismo bien preparado es la única garantía para disfrutar de salud. Cuerpos débiles vivirán al vaivén de las enfermedades.

La nutrición apropiada es la base sobre la cual descansa la fortaleza corporal. Nutrición eficaz sólo se obtiene con una selección racional de alimentos. La avena (quaker) es el alimento que nutre. El quaker solo o mezclado con azúcar, o leche, o frutas, es delicioso a la vez que vigorizante. ¡Qué agradable es tomarlo! El forma un organismo listo a responder, con absoluta seguridad de triunfo, las necesidades de aquella edad en que todo debe ser ilusión y alegría.

DR. LUIZKY.

New York.

Escrito especialmente para DIARIO DE LA MARINA, Habana.

1d-19 Jun.

FALLECIMIENTO DEL CAPITAN CAMPIÑA

Esta madrugada en su domicilio, San Lázaro y San Mariano, en la Víbora, dejó de existir tras larga y cuenta enfermedad, el pundonoroso Capitán Inspector de la Policía Nacional, señor Emilio Campiña.

Al tenerse conocimiento del fallecimiento del correctísimo oficial, el Jefe de la Policía, general Pablo Mendieta, ordenó que por miembros de la policía se le hagan los honores de su gerarquía.

Durante toda la madrugada, se le ha estado montando guardia de honor al extinto

La desaparición del capitán Campiña ha sido muy sentida por todos los que han tenido la suerte de conocerle, pues era muy querido tanto entre la oficialidad como entre las fuerzas.

Hacemos llegar a su viuda, hijos y demás familiares nuestra con-

EL PROYECTO PARA LA MODIFICACION DE LOS ARANCELES

La Asociación de Comerciantes dice que a mediados de julio estará terminado el proyecto

PLAZO PARA LA VIGENCIA

La fecha para poner en vigor la aludida reforma se fijará una que la comisión haya terminado

Respondiendo a las preguntas que en este sentido se le han formulado, la Asociación de Comerciantes de la Habana nos ha rogado que hagamos público que dicha entidad corporativa ha recibido noticias fidedignas que le permiten declarar que hacia mediados del próximo mes de julio habrá terminado sus labores la Comisión Técnica Arancelaria, entregando en esa fecha al señor Presidente de la República el proyecto de Aranceles de Aduanas totalmente ultimado.

En cuanto al plazo dentro del cual deberán ponerse en vigor los nuevos Aranceles, nos manifiesta la Asociación de Comerciantes de la Habana que la Comisión Técnica Arancelaria no ha resuelto aun la solicitud que acerca de tal extremo presentó la Asociación mencionada pero existe la convicción de que este particular quedará resuelto cuando la Comisión referida termine la parte relativa al estudio de cada una de las partidas del Arancel de Aduanas, antes de finalizar el próximo mes de julio.

Tanto las modificaciones que se refieren a los derechos o tipos de adeudo como aquellas disposiciones que servirán para determinar la forma y plazo en que los Aranceles quedarán vigentes, dependerán después del señor Presidente de la República, quien posee autorización del Congreso para conceder carácter ejecutivo a las repetidas modificaciones.

La propia Asociación de Comerciantes de la Habana nos pide que hagamos constar que no es posible hacer públicos los derechos impuestos en el proyecto a productos determinados, porque la Comisión Técnica Arancelaria está oyendo las opiniones de los interesados y estudiando otros antecedentes, entre los cuales se encuentra el Proyecto de Federación Nacional de Corporaciones Económicas, manteniendo después en natural reserva el resultado de estos trabajos.

RATIFICACION . . . .

(Viene de la primera página)

tes de las Repúblicas de Cuba y los Estados Unidos, donde declaran que se hallan en vigor dichos Convenios entre estas dos naciones.

Asistieron a este acto, además del Secretario de Estado y el Embajador de los Estados Unidos, mister Crodwer, el Subsecretario de Estado Dr. Miguel Angel de la Campa, los Secretarios de la Embajada Americana Mr. Pandergarten y el calígrafo oficial de la Secretaría, Sr. Gutiérrez.

La ratificación de estos Tratados que han sido concertados entre Cuba y Estados Unidos, tienden a la vigilancia extremada, para la evitación del contrabando de bebidas, drogas e inmigrantes, y con ello, las autoridades cubanas y americanas de mutuo acuerdo, pueden proceder y evitar estos hechos, que atentaban contra lo legislado en los Estados Unidos, etc.

Pos los Gobiernos de Cuba y Estados Unidos, se está haciendo una activa y enérgica campaña contra los vicios de la droga, y ahora se hará una supervisión más efectiva en las importaciones de productos heróicos que se hagan de los puertos americanos para evitar este contrabando que es introducido por las costas cubanas.

Pee-Gee?

ES MUY ALARMANTE . . .

(Viene de la primera página)

halló el doctor Alayo en Rodrigo, cuando la epidemia de disentería allí existente: es deplorable.

Las poquísimas calles o caminos de que consta jamás han visto pasar por ellas un carretón de recogida de basuras; allí la Sanidad, casi es desconocida.

MEDIDAS DICTADAS POR EL SUPERVISOR DE ABASTO DE LECHE

El capitán Fernández de Lara, Jefe de Abasto de Leche, en el poco tiempo que lleva desempeñando ese puesto en la Secretaría de Sanidad, ha llegado a perfeccionarse en todo lo referente al trasiego y expendio de leche en la ciudad de la Habana y en los pueblos limítrofes. Así, pues tan pronto llegó ayer a Tapaste, dictó las siguientes enérgicas medidas:

Terminantemente quedaron notificadas las autoridades de aquel pueblo para que no permitan en modo alguno, el trasiego de leche dentro del perímetro de la población, así como tampoco detenerse, bajo ningún concepto ni pretexto, los lecheros, ni los distribuidores de leche, lo que tan solo se les permitirá en el lugar conocido por el nombre de "Palatino".

A los camiones de tránsito por Jaruco, Mendoza y Perú, no se les permitirá detenerse en la población.

Al mismo tiempo dispuso una inspección minuciosa en todas las fincas lecheras para impedir la manipulación de leche donde existiese un caso de Fiebre Tifoidea, prohibiéndose en lo absoluto que los repartidore sde dicho alimento dejen los envases en las casas de atacados, estando obligados, por tanto, a vaciar el líquido en las vasijas que a la puerta de la calle presente el consumidor.

Para el mayor cumplimiento de todas esas disposiciones se han dictado medidas extremos, disponiéndose el capitán Fernández de Lara a proceder, sin contemplaciones de ningún género, para lo cual ha establecido una perfecta vigilancia.

CON AMPLIOS PODERES

Confirmando nuestra información de ayer, el Secretario de Sanidad, en vista de la gravedad que presenta el brote epidémico de Tapaste, dictó un decreto nombrando al doctor Angel Gregorio Alayo, Comisionado Especial de la Secretaría, para combatir el referido brote, con todas las atribuciones que le concede el artículo 291 de la Ley del Poder Ejecutivo, (que trata sobre el nombramiento de cuadrillas de obras, adquisición de materiales, medicanas, etc., sin contar con la aprobacin de la Superioridad.)

El doctor Alayo, que recientemente obtuvo un éxito al sanear el pueblo de Rodrigo, haciendo desaparecer la epidemia de disentería que por espacio de un mes letuvo alarmado, con la cooperación de otros funcionarios designados al efecto, espera poder dominar la situación en poco tiempo.

DE REGRESO EN LA SECRETARIA

A las diez y media de la mañana regresaron a la Secretaría de Sanidad los funcionarios que horas antes habían salido rumbo a Tapaste.

El Secretario conferenció extensamente con los doctores Fernando Rensoli y Angel Gregorio Alayo, acordándose:

Solicitar del Secretario de Guerra y Marina el número de soldados necesarios para establecer en Tapaste un cordón militar sanitario, evitándose con ello la propagación del mal a los pueblos que le rodean.

Solicitar del propio Secretario de Guerra y Marina, quinientas dosis de una sola inyección antitífica, las cuales, al igual que un mil de las que produce el Laboratorio Nacional, fueron remitidas ayer mismo a Tapaste.

El Jefe de Personal, Bienes y Cuentas de la Secretaría, doctor Izquierdo, puso a disposición del Secretario, gran cantidad de jeringuillas, algodón, alcohol, y demás material urgente.

EXPERTOS AUXILIARES A LAS ORDENES DEL DR. ALAYO

Asimismo el Secretario de Sanidad por decreto, designó al doctor José J. Chalons, para que con los inspectores señores Alberto Adot y Rabell, Mariano Chapelli y Ramiro Loy, se trasladase a Tapaste y cooperase con el doctor Alayo en la campaña para combatir el brote tifoideo.

Al doctor Chalons el público lo conoce bastante. No hace apenas seis o siete meses, comisionado por el doctor Rensoli, Director de Sanidad, el doctor José J. Chalons, exterminó aquella gran epidemia de Fiebre Tifoidea que azotó al pueblo de Colón, en Matanzas.

Los inspectores Adot, Chapelli y Loy, del Negociado de Inspección Domiciliaria de Casas y Establecimientos, son de sobra conocidos, principalmente el primero, que lleva muchos años en el Negociado.

LA CLORONIZACION DE LAS AGUAS

Tambiénn el Secretario de Sanidad comisionó ayer al doctor Borges, químico del Laboratorio Nacional, para que se traslade a Tapaste y tomase unas muestras de agua del acueducto para su análisis, así como dictase las medidas necesarias para el establecimiento de la cloronización de aquéllas.

Por el doctor Francisco María Fernández fué designado el doctor Edaurdo Ponce de León bactereólogo del Laboratorio Nacional para que coopere con el doctor Alayo en la vacunación de la población.

UN CAPATAZ Y CUATRO OBREROS

Ayer mismo partieron para Tapaste cuatro obreros, a las órdenes de un capataz, los cuales, bajo las órdenes del Comisionado Especial, doctor Alayo, procederán al saneamiento del pueblo que se halla, como dejamos expuesto más arriba, en bastante malas condiciones higiénicas.

DECLARACIONES DEL SECRETARIO ACERCA DE LA EPIDEMIA

El Secretario de Sanidad, hizo ayer las siguientes declaraciones, respecto al brote de Fiebre Tifoidea que tiene alarmado hoy al pueblo de Tapaste:

"Siempre han ocurrido casos de fiebre tifoidea en esta época en el poblado de Tapaste, ya que el estado del mismo no es satisfactorio. La situacin actual allí no es alarmante, pero la existencia de un número algo crecido de casos sospechosos ha requerido que se dicten medidas extraordinarias para extinguir el foco epidémico. La Secretaría de Sanidad y Beneficencia ha nombrado Comisionado Especial al doctor Angel Gregorio Alayo, concediéndole facultades extraordinarias y se procederá a la hospitalización de los enfermos, al saneamiento de la población, a la vacunación obligatoria de todos los vecinos y especialmente a la investigación del origen de este brote.

"La Junta Nacional de Sanidad ha acordado autorizar a la Secretaría de Sanidad par invertir las cantidades necesarias con cargo al fondo de epidemias.

"La Secretaría de Sanidad confía en que por las medidas adoptadas se logrará dominar en breve este brote, aunque espera que puedan ocurrir algunos casos más que sin duda se encuentran en el proceso de incubación".

DECLARACIONES DEL DOCTOR RENSOLI

El doctor Fernando Rensoli, competente funcionario que desde la Dirección de Sanidad coopera con el Secretario del Ramo, con verdadera eficacia, hizo ayer las siguientes declaraciones acerca de la epidemia:

"Las impresiones recibidas en nuestra visita nos dan la seguridad de que la contaminación existente es de origen hídrico.

"El pozo de que se surte el pueblo está a muy poca distancia de donde se presentó el primer caso.

"Sanidad se propone: ordenar y mantener la desinfección permanente de ese pozo y de cuantos más se usen; establecer la vacunación antitífica obligatoria y completa de toda la población, a cuyo efecto se mandará personal suficiente si la Junta Superior de Sanidad acuerda tomar los recursos necesarios del fondo de epidemias; hacer trasladar al Hospital Las Animas a todos aquellos enfermos que no puedan ser atendidos en sus vasas; vigilar los trasiegos de leche, examinando estos en todos los casos para mayor seguridad; suministrar al Jefe local de Sanidad cuantos desinfectantes, medicamentos, etc., se pida para ello.

"Otras medidas de carácter urgente serán dictadas por el señor Secretario y se llegará, si se cree necesario, un cordón sanitario temporal.

"Las vacunaciones comenzarán hoy mismo, así como la desinfección de los pozos y la vigilancia en los trasiegos de leche.

NOMINACION

MERCADO DE NEW YORK

POR NUESTRO HILO DIRECTO A. P.

MERCADO DE BONOS

NUEVA YORK, junio 18.—(A. P.)—Un fuerte movimiento de compra de las obligaciones del gobierno de los Estados Unidos y e nciertas obligaciones extranjeras caracterizó la moderadamente activa sesión del mercado de bonos de hoy. El interés fué muy escaso para las ferroviarias y otras emisiones corporativas, pero las cotizaciones se sostuvieron.

Alzas de 1 a 5 puntos en los bonos mexicanos se atribuyeron a la creencia de que se han estado acumulando fondos para el pago de la deuda, los que se distribuirán el mes próximo. Los bonos del gobierno del 5 avanzaron 5puntos, a 55. Las japoneses del 6.1|2 y los del 4 se vendieron a los mejores precios del año y las obligaciones de Rheinelde del 7 pasaron de 103.

Se atribuyó a la actividad especulativa la mayor parte de las ganancias de la lista ferroviaria. Iowa Central del 5, Wabash del 4 y Seaboard, Katy y Frisco del 8 atrajeron compradores pero las ganancias quedaron limitadas a un punto o menos.

MERCADO DE ACCIONES

NUEVA YORK, junio 18.—(A. P.)—Las cotizaciones de las acciones sufrieron hoy un brusco revés, avanzando firmemente durante la mayor parte de la sesión para descender rápidamente poco antes del cierre debido a las numerosas órdenes de venta que se recibieron. Las cotizaciones de cierre descubrieron considerable irregularidad, siendo contrarrestada una larga lista de ganancias de 1 a 7 puntos por otra lista mayor de pérdidas netas hasta 9 puntos. Las ventas subieron en total a 2.320.600 acciones.

Las transacciones persiguiendo beneficios inmediatos fueron frecuentes en algunos de los valores principales. Las comunes de la United States Steel, que habían avanzado 16 puntos desde principios de mes, cerraron 4.1|2 puntos más bajas a 132.1|2. General Motors bajó de 148.1|2 a 142, reponiéndose después a 143.3|8, con pérdida de 3.3|8 neto. General Electric descendió de 350 a 338.1|2.

Las ferrocarrileras y las industriales estuvieron fáciles, pero las pérdidas netas fueron pequeñas. Atlantic Coast Line cerró fraccionalmente más alta a 217.1|8 después de haberse vendido a 217.3|4.

El mercado de cambios extranjeros estuvo pesado con excepción de la demanda de la libra esterlina, que se mantuvo sostenida alrededor de 34.86.3|16 y la peseta española que avanzó 15 puntos alrededor de 16.25 centavos. Los francos franceses bajaron 5 puntos a 2.76.1|2 centavos y ligeras variaciones ocurrieron en los principales currencies continentales.

BOLSA DE AZUCAR

Lamborn Hutchings & Co.

Junio 18 de 1926	Enero	Marzo	Mayo	Julio	Sep.	Dic.
CIERRE ANTERIOR	2.73	2.72	2.82	2.43	2.54	2.70
APERTURA DE HOY	2.74	2.72	2.81	2.42	2.54	2.70
MAXIMO	2.74	2.73	2.81	2.43	2.55	2.71
MINIMO	2.74	2.72	2.81	2.41	2.54	2.70
CIERRE DE HOY	2.74	2.73	2.81	2.42	2.55	2.71
TONELADAS VENDIDAS	1.050	4.900	5.600	19400	11800	11250

PRECIOS DEL REFINO

American	5.70	Atkins	5.60
National	5.70	Mc Cahan	5.70
Arbuckles	5.60	Penna	5.60
Warner	5.70	Henderson	5.50
Federal	5.40	Colonial	5.60
Savannah	5.70	Godchaux	5.60

Total exportado	Toneladas	Total producido	Toneladas
1926	2.249.130	1926	4.849.156
1926	2.802.915	1925	4.965.585

Lamborn Hutching & Co.	Toneladas	Guma & Mejer	Toneladas
Arribos	38.022	Arribos	46.432
Exportación	67.782	Exportación	75.097
Existencia	1.374.217	Existencia	1.380.436

MOVIMIENTO DE CRUDOS EN LOS PUERTOS DEL ATLANTICO

ARRIBOS	83.155	ARRIBOS	82.810
DERRETIDOS	68.000	DERRETIDOS	71.000
EXISTENCIA	383.264	EXISTENCIA	241.150

Azúcar en almacenes afianzados en New York ..... 1.352.290 sacos

Cotización de valores azucareros

	Abre	Máximo	Mínimo	Cierre
American Beet Sugar	—	—	—	—
Cuban Cane Sugar, comunes	9¼	9⅜	9¼	9⅜
Cuban Cane Sugar, preferidas	37⅝	37⅝	37½	37½
Cuban American Sugar, comunes	25⅝	25⅝	25	25
Cuban American Sugar, preferidas	—	—	—	—
Great Western Sugar	96¼	96¾	96	96
Manatí Sugar	—	—	—	—
Punta Alegre Sugar	—	—	—	—
Puerto Rico Sugar	107	107⅞	106⅝	106⅝
American Sugar	71	71	70	70

REVISTA DE AZUCAR

NUEVA YORK, junio 18.—(A. P.)—Desde el punto de vista de los negocios confirmados la presente semana ha estado encalmada y ha carecido de interés, pues sólo se han anunciado transacciones por unos 300.000 sacos, a precios que fluctuaron desde 2.3|8 a 2.17|32 centavos según posición. Las refinerías han resuelto recientemente mantener en secreto toda información acerca de sus transacciones diarias y es posible que se hayan hecho ventas adicionales cuyos detalles se ignoran. Hoy se rumoró que se había vendido un cargamento de Cuba a una refinería local a 2.3|8 centavos. Más tarde se anunció que la Federal había comprado un lote de crudos de Cuba, entrega la semana próxima, a 2.3|8 centavos, bajando el precio local a 4.14 centavos. La Federal se ha negado a declarar la cantidad que compró. Existen azucares de Filipinas para entrega dentro de una semana a 4.14 centavos, pero sin presión de venta. Las refinerías fueron compradoras a 2.3|8 centavos para entrega en la primera quincena de julio, pidiendo los vendedores un 1|32 más.

FUTUROS EN CRUDOS

El mercado de futuros en crudos careció de interés hoy, manteniéndose los precios dentro de un radio de un punto durante todo el día, cambiando gran parte de los negocios desde los meses próximos a los más tardíos. El mercado abrió desde 2 puntos más bajo a uno más alto y cerró desde un punto neto más bajo a uno más alto, con ventas de 54.000 toneladas.

Junio	—	—	—	—	—	—
Julio	242	243	241	242	242	
Agosto	—	—	—	—	—	247
Septiembre	254	255	254	255	255	
Octubre	—	—	—	—	—	—
Noviembre	—	—	—	—	—	—
Diciembre	270	271	270	271	271	
Enero	274	274	274	274	274	
Febrero	—	—	—	—	—	—
Marzo	272	273	272	273	273	
Abril	—	—	—	—	—	—
Mayo	281	281	281	281	281	

REFINADO

No hubo cambio en los precios del refinado y los negocios tampoco estuvieron activos. Tampoco se han hecho ofertas de azucares de segunda mano y la demanda para exportación está encalmada.

IMPRESIONES DEL MERCADO

NUEVA YORK, 18.—En el mercado de valores el alza va aumentando de día en día, sin señales inmediatas de que haya ya llegad a la cumbre, y queda al criterio de cada cual conjeturar cuando ocurrirá la reacción. Basta decir que cuando ocurre una reacción, suele ser brusca y fuerte. Aunque sigue habiendo gran actividad en los papeles petroleros y Marland denotan un movimiento de alza verdaderamente decidido, hay que advertir que el grupo de las Standard Oil han acusado hasta ahora muy poca disposición a participar de este movimiento.

El Banco de Reresrva Federal de New York creyó ayer conveniente no alterar su tipo de descuento: pero esto no altera en nada las verdaderas condiciones del mercado de valores, donde el dinero es barato y abundante. Creo que las acciones industriales se pondrán más en línea con las ferroviarias, al subir éstas. Ya hayer hubo síntomas de esta equiparación. No tardarán en darse a la publicidad los informes sobre las recaudaciones de mayo que acusarán aumento de ganancias sobre meses anteriores. Otra señal equívoca de la prosperidad de los ferrocarriles fué el dividendo extraordinario de la Louisville and Nashville. A pesar de la liquidación de utilidades, que de día a día pudiera aparecer en el mercado, creo que seguirá el alza.

MERCADO DEL CAFE

NUEVA YORK, junio 18.—(A. P.)—El mercado de futuros en café estuvo muy encalmado hoy con fluctuaciones bastante irregulares para sugerir que existen bastantes órdenes desde el reciente cambio en los precios. Abrió la sesión desde 15 puntos más baja a uno más alta, pero después de mostrar pérdidas netas de 1 2a 15 puntos, los precios se afirmaron. Diciembre avanzó desde 16.64 a 16.67 y cerró a 16.71. El mercado en general cerró desde 4 puntos más bajo a 2 más alto. Las ventas se calcularon en 22.000 sacos.

Mes	Cierre
Julio	18.10
Septiembre	17.39
Diciembre	16.71
Enero	16.40
Marzo	16.11
Mayo	5.79

GINEBRA AROMATICA DE WOLFE

LA UNICA LEGITIMA

Importadores Exclusivos

: : en la República : :

PRASSE & CO.

Teléfono A-1694 - Obrapía, 18 - Habana

MERCADO DE BONOS

BONOS CUBANOS

NUEVA YORK junio 18. (AP)

	Alto	Bajo	Cierre
Cuba 5 1|2 s. 1953	101	101	101
Cuba Ex. 5 s 1904			100½
Cuba Ex. 5 s 1949			100⅝
Cuba Ex 4½ s 1949			91⅞
C. Railroad 5 s 1952			95
Hav. Elec. 5 s 1952			97½

VALORES AZUCAREROS

NUEVA YORK junio 18. (AP)

	Alto	Bajo	Cierre
A. Sugar			
Ventas 1,100	71	70	70
C. A. Sugar.— Ventas 500	25⅝	25	25
C. Cane Sugar. Ventas 500	9⅝	9¾	9¾
C. Cane S. pf. Ventas 700	38	37½	37½
P. Alegre Sug.	Sin cotizar		

BONOS DE LA LIBERTAD

NUEVA YORK junio 18. (AP)

	Alto	Bajo	Cierre
3 1|2	101.15	101.13	101.13
1o. 4 s	100.28	100.25	100.28
2o. 4 s	Sin cotizar		
1o. 4 1|4	102.23	102.20	102.23
2o. 4 1|4	102.23	102.20	102.23
2o. 4 1|4	100.30	100.28	100.28
2o. 4 1|4	101.15	101.13	101.15
4o. 4 1|4	103.5	103.3	103.3
U. S. Try. 4 s	104.15	104.10	104.12
U. S. T. 4 1|4	108.10	108.8	108.10
U. S. T. 3 3|4	101.29	101.29	101.29
Am Tel and Tel	124 ⅝	122 ⅝	123 ¾

BONOS INTERNACIONALES

NUEVA YORK junio 18. (AP)

	Alto	Bajo	Cierre
Burdeos 6 % 1919			84¼
Lyon, 6 % 1919			84¼
Marsella, 6 % 1919			84¼
Alemania, 7 % 1949	104⅞	104¾	104¾
Francia, 7 % 1949	90⅛	89	89¼
Holanda, 6 % 1954	104⅛	104	104⅛
Argentina, 6 % 1957	99½	99	99¼
Chile, siete % 1942	101¼	101¼	101¼
Checo Eslovaquia, ocho % 1951	101¼	101¼	101¼

PLATA EN BARRAS

NUEVA YORK junio 18. (AP)

Plata en barras 65⅝

BOLSA DE MADRID

MADRID junio 18. (AP)

Las cotizaciones del día fueron las siguientes:

Libra esterlina: 29.22 pesetas.
Franco: 17.60 pesetas.

BOLSA DE BARCELONA

BARCELONA junio 18. (AP)

El dolar no se cotizó.

BOLSA DE PARIS

PARIS junio 18. (AP)

Los precios estuvieron hoy firmes.
Renta del 3 por 1000: 45.40 frs.
Cambios sobre Londres: 175.45 frs.
Empréstito del 5 por 100: 51.15 frs.
El dolar se cotizó a 36 frs.

BOLSA DE LONDRES

LONDRES, junio 18. (AP)

Consolidados por dinero: 55 5|8.
United Havana Railway: 80.
Empréstito británico del cinco por 100: 100 7|8.
Empréstito británico del 4 1|2 por 100: 95 1|2.

CAMBIOS

NUEVA YORK junio 18. (AP)

INGLATERRA: Libra esterlina: Par 4.86 5|8 por soberano.
Demanda 4.86 3/16
Cable 4.86 11/16
Sesenta días 4.82 5/16
ESPAÑA: Par 19.3 centavos por peseta.
Demanda 16.25
FRANCIA: Par 19.3 centavos por franco.
Demanda ..... 2.76 ½
Cable ..... 2.77 ½
SUIZA: Par 19.3 centavos por franco.
Demanda 19.36
BELGICA: Par 19.3 centavos por franco.
Demanda 2.83
ITALIA: Par 19.3 centavos por lira.
Demanda 3.62
Cable 3.63
SUECIA: Par 26.8 centavos por corona.
Demanda 26.82
HOLANDA: Par 40.2 centavos por florín.
Demanda 40 13
GRECIA: Par 19.3 centavos por dracma.
Demanda ..... 1.24 ½
NORUEGA: Par 26.8 centavos por corona.
Demanda 22.12
DINAMARCA: Par 26.8 centavos por corona.
Demanda 26.50
CHECOESLOVAQUIA: Par 20.3 centavos por corona.
Demanda 2.96
YUGOESLAVIA: Par 19.3 centavos por dinar.
Demanda 1.77
RUMANIA: Par 19.3 centavos por lei.
Demanda ..... 0.43 ½
POLONIA: Par 19.3 centavos por zloty.
Demanda 9.00
ALEMANIA: Par 23.82 centavos por marco.
Demanda 23.80
AUSTRIA: Par 14.07 centavos por chelín.
Demanda 0.14.125
CHINA: Par $1.0278 por tael.
Demanda 73.25
JAPON: Par 49.8 centavos por yen.
Demanda ..... 46.81 ¼
ARGENTINA: Par 42.44 centavos por peso.
Demanda 40.50
BRASIL: Par 32.45 centavos por mil reis papel.
Demanda ..... 15.62 ½
MONTREAL: Par 100 centavos por dollar.
Demanda 100.14.1/16

MERCADO DE VIVERES

NUEVA YORK junio 18. (A.P.)—En este mercado se cotizaron hoy los siguientes artículos:

Trigo número 2 rojo de invierno, por bushel 1.93 3|4.
Trigo número 2 duro de invierno, por bushel 1.77 1|4.
Maíz para la exportación, por bushel 82 3|8.
Centeno número 2, por bushel, a 108.
Avena blanca por bushel de 0.50 1|2 a 0.55 1|4.
Aceite óleo por libra16.00.
Grasa amarilla por libra de 8.00 a 8.25.
Aceite semilla de algodón, libra a 15.00.
Papas número 1 jor barril de .00 a 7.50.
Frijoles por libra 9.35.
Afrecho f o b Minneapolis, por tonelada 22.00.
Harina de primavera por barril de 8.60 a 9.00.
Heno número 2, por tonelada, de 28.00 a 29.00.
Manteca refinad por libra 18.45.
Cebollas número 1 por bushel de 1.50 a 1.75.
Bacalao por libra de 9.00 a 10.50.
Aroz por libra de 8.00 a 8.50.

COTIZACION DEL PLATANO

NUEVA YORK, junio 18.—(A. P.)—Cerca de 18.550 racimos de plátanos de Jamaica, del vapor St. Mary se vendieron ayer como sigue:

Racimos de 9 manos, escogidos, de 2.25 a 2.82.
Racimos de 8 manos, escogidos, de 1.55 a 2.17.
Racimos de 7 manos, escogidos, de 1.17 a 1.32.
Racimos de 6 manos, escogidos, de 0.52 a 0.62.
Racimos de 9 manos, rezagos, de 1.62 a 2.10.
Racimos de 8 manos, rezagos, de 1.22 a 1.40.
Racimos de 7 manos, rezagos, de 0.80 a 1.07.

Bonos - Acciones

Cuando vaya usted a comprar o vender un valor, pregúntenos precio. Nada le cuesta y puede beneficiarlo.

Compramos y vendemos:

Bonos de la República (todas las emisiones).

" " " Havana Electric.
" " " Metropolitana.
" " " Cuban Telephone Co.
" " " Cuban Northern (Tarafa).
" " " F. C. Unidos.

Acciones de las mismas Compañías y toda clase de valores.

Los Mejores Tipos en Plaza

E. TABOADA. J. M. CAPMANY

(Miembros de la Bolsa de la Habana)

Banco del Canadá. Departamento 306. Teléfono: A-4777.

5477 d 1º

NOTICIAS ECONOMICAS AMERICANAS

CANADA

LA AGRICULTURA CANADIENSE

Junio 1926.

En la actualidad, la posición del agricultor canadiense es mucho más favorable que la del agricultor de los Estados Unidos del Norte, toda vez que el precio de los productos agrícolas canadienses está por encima del nivel general de éste, en tanto que el promedio del precio de esos mismos productos en los Estados Unidos está por debajo de tal nivel. Durante algunos meses la tendencia conjunta del precio de artículos de primera necesidad ha descendido tanto en los Estados Unidos como en el Canadá, y como de costumbre, las materias primas han sufrido más que los artículos elaborados. El Indice de la Dirección de Estadística del Dominio respecto a 236 artículos de primera necesidad en abril presentó 160.6 contra 163.8 por enero, en tanto que el número del Indice de abril respecto a productos agrícolas canadienses mantiénese en 172.9. Por otra parte el Indice del Departamento de Agricultura de los Estados Unidos demuestra que los productos agrícolas en aquel país mantiénense en 146 frente al nivel general del precio que es aproximadamente 154. En ambos casos tales índices numéricos se equilibran respecto a la importancia económica en los diversos precios que anota el índice. Los bajos precios en que se sostienen el maíz y el algodón ya explican suficientemente la baja de los precios generales en los Estados Unidos, si bien el alto precio del trigo, que es proporcionalmente un producto mucho más importante en el Canadá, es factor mayor en cuanto a la prosperidad de la agricultura canadiense. La tabla que sigue demuestra los números indicadores de diversos productos canadienses en su comparación con los precios de 1913. Se toma 100 como base para estimar el promedio de precio en 1913. Despréndese de esta tabla y de los hechos arriba mencionados que el balance entre la demanda y el consumo mantiénese en mejor proporción para el Canadá que para los Estados Unidos.

1926

Productos Agrícolas: Enero, 173.0; Febrero, 167.5; Marzo, 163.2; Abril, 172.9.

Pecuarios: Enero, 149.3; Febrero, 147.2; Marzo, 146.1; Abril, 138.0.

Alimentos: Enero, 173.2; Febrero, 170.8; Marzo, 169.0; Abril, 169.3.

Textiles y sus derivados: Enero, 187.9; Febrero, 185.9; Marzo: 182.8; Abril, 175.9.

Productos de madera y papel, Enero, 159.7; Febrero, 159.8; Marzo, 157.3; Abril, 156.9.

Hierro y sus derivados: Enero, 147.5; Febrero, 147.2; Marzo, 145.7; Abril, 145.0.

Metales no-ferruginosos y sus derivados: Enero, 105.9; Febrero, 105.0; Marzo, 105.7; Abril, 104.4.

Construcciones y materiales de construcción: Enero, 152.6; Febrero, 152.7; Marzo, 152:2; Abril, 150.4.

Género de todas clases: Enero, 163.8; Febrero, 162.2; Marzo, 160.1; Abril, 160.6.

Por primera vez en dos años el total mensual de importaciones exceal eal de exportaciones, pues el comercio exportador canadiense va ascendiendo a mayores niveles, siendo el total por el mes de abril de 60 millones 166.868 pesos el más considerable en este mes dado desde 1919. El presente volumen de mercancías movilizadas en la actualidad es mayor de lo que indican aquellas cifras, si se considera que las mercancías alcanzaron para entonces precios escandalosos. Nada revela ni interesa el hecho de que la importación exceda a la exportación. Hemos disfrutado de una larga serie de extensos y favorables balances mercantiles y la moneda y la estructura del crédito del país son eminentemente prudentes. El dinero canadiense ha ganado premio en la bolsa universal durante algún tiempo y es indudable que en los últimos meses del año, cuando las movilizaciones de los productos agrícolas de la estación se pongan en marcha el balance comercial surgirá co nun excedente en exportación. Mientras tanto, debemos interpretar el actual exceso de importación como un buen síntoma de la demanda por parte del consumidor canadiense.

CAROLINA DEL SUR

Convención del Comercio Extranjero de los Estados Unidos

Hace trece años que se organizó en los Estados Unidos el Consejo Nacional del Comercio Extranjero, organización que mantiene una oficina permanente en New York y cuyos miembros se reúnen en una convención general todos los años a objeto de discutir los problemas relacionados con el comercio extranjero.

Bajo la presidencia del señor James A. Farrell, Presidente de la Corporación del Acero de los Estados Unidos (United Stantes Steel Corporation), el Consejo Nacional del Comercio Extranjero ha servido de grande ayuda práctica para el comercio exterior de los Estados Unidos por medio de la labor informativa que ha llevado a cabo, y las soluciones que ha estado en capacidad de encontrar a dificultades que las compañías comprometidas en el comercio extranjero tuvieran que afrontar durante el período de mayor expansión y desarrollo del comercio de los Estados Unidos. Este año, por primera vez en la historia de la organización, se invitó al Canadá para que enviase una delegación, y la primera sesión general de la tarde que celebró la Convención dedicóse al canje de discursos acerca de las relaciones comerciales del Canadá y los Estados Unidos. Uno de los puntos tocados en los discursos canadienses fué la franca exposición del inconveniente impuesto al Canadá por los altos tipos de la tarifa que gravan los principales productos agrícolas del Dominio, y se puntualizó que bajo las actuales circunstancias, era difícil para el Canadá progresar mucho en el sentido de reducir el presente exceso de importación de cien millones de dólares que es el resultado anual de nuestro comercio de mercancía con nuestros vecinos del Sur. Al tratar el asunto ante la Convención, el señor G. F. Towers, del Royal Bank of Canada, expresóse en parte así:

El segundo cliente: Canadá

"Es bien de notar que el Canadá figura como el segundo entre los mayores clientes de los Estados Unidos. Durante el año que finalizó en febrero pasado, por ejemplo, el Canadá invirtió en artículos de los Estados Unidos 600 millones de dólares. Estas importaciones vienen extensamente diversificadas. No sólo fueron materias primas como algodón y carbón y artículos de consumo de clases que no se producen en el Canadá, sino que también importamos una extraordinaria cantidad de productos de hierro y acero y de artículos manufacturados de muchas especies. Lo que se ha dicho respecto a la diversidad de las importaciones canadienses de los Estados Unidos no es aplicable de manera inmediata y en la misma medida que cuando entramos a considerar las exportaciones canadienses a los sEtados Unidos. La pulpa y el papel, así como otros productos forestales, son considerablemente las de mayores partidas. El resto comprende otros ramos como pieles, cobre, metales preciosos, cantidades reducidas de diversos productos agrícolas, asbesto y el último pero no el menor, bebidas. Quiero llamar particularmente la atención al hecho de que por el 65 por ciento de toda la importación canadiense procede de los Estados Unidos, en tanto que la suma de lo que vendemos a los mismos es tan solo el 35 por ciento de nuestra exportación total. Les compramos, pues, cada uno por valor de más de cien millones de dólares más de lo que les vendemos. La principal fuente para suplirse el Canadá son los Estados Unidos y todo aumento de nuestra prosperidad al instante refléjase en un aumento en la demanda de artículos de los Estados Unidos. En ésto cífrase la ventaja mutua. ¿Qué nos compran ustedes más? Instantáneamente a nuestra vez les comparemos más nosotros.

LA POBLACION Y EL CONSUMO

Ahora bien, si en el futuro la producción de sus artículos de consumo de primera necesidad espera aumentar menos rápidamente que la población, sería este un factor de la mayor importancia para el Canadá. No estoy cierto, sin embargo, de que estemos justificados para esperar que la situación se compense de este modo. Los altos tipos de la Tarifa Fordney parecen encaminados a estimular la producción doméstica en varios renglones de artículos de consumo y de tal suerte se aleja por un lapso de tiempo considerable la época en que los Estados Unidos importen en cualquier cantidad que sea esos artículos. Nosotros, en el Canadá, tenemos que deplorar que esto sea así, porque bajo otras circunstancias nuestra proximidad al desarrollo de un país que cuenta 120 millones de habitantes nos hubiera proporcionado un mercado cada vez mejor para nuestros artículos de consumo, (un mercado que con una tarifa moderada no nos hubiese obligado a quedar fuera) permitiéndonos progresar mediante rápidos ascensos y comprar mayores cantidades de artículos de los Estados Unidos y ofrecer oportunidades a las inversiones de este mismo país. Hubiéramos expedido más cantidad de mercancía que la que producimos tan barata y tan buena, y hubiéramos, a nuestra vez, comprado aquellos artículos que constituyen una especialización en los Estados Unidos.

Indudablemente, poseemos notables fuentes naturales de recursos. pero lo que un país casi siempre debe observar es el hecho de que las riquezas naturales no son valiosas —excepto posiblemente considerándoseles mero ornamento—a menos que pueda aprovecharse en ellas su explotación comercial. Que el desarrollo ha sido y está siendo sensatamente aprovechado en el Canadá, se demuestra por los resultados obtenidos hasta la fecha. Respecto al futuro, quizás sea lo mejor compulsar las estadísticas de los próximos diez años de la historia económica del Canadá. Por muchos respectos el desenvolvimiento ha sido más que satisfactorio en el curso del año pasado, y la creciente inmigración y las condiciones más prósperas en los negocios actualmente han inspirado un sentimiento de confianza. Creo que los Estados Unidos como copartícipes en nuestro comercio de géneros y artículos de primera necesidad, y como pródigos e inteligentes colocadores de capitales en nuestro país, no tendrán motivo para quejarse de su asociado porque se las haya situado en condiciones desiguales anteriormente. De más en más durante recientes años nos ha servido de propia satisfacción ver el número de visitantes procedentes del otro lado de nuestra frontera del Sur.

En ninguna otra parte del mundo encontrarán una más cordial acogida y sus visitas contribuyen a reforzar los cimientos de antiguas y bien fundadas relaciones que nos han sido siempre grato y provechoso cultivar y que confiamos lo hayan sido de igual modo para los Estados Unidos."

La recepción acordada a los delegados canadienses fué en extremo afectuosa, y es indudable que sus observaciones acerca de los inconvenientes en nuestras relaciones comerciales no fueran en manera alguna una crítica a la política comercial del vecino país, sino simplemente una exposición de los factores que afectan al comercio entre las dos naciones. Es de felicitarse que el Canadá haya tenido una oportunidad para presentar sus puntos de vista en una reunión de este género, y es de esperar que este país esté de nuevo debidamente representado en futuras convenciones.

El espíritu con el cual se acogió a los representantes del Dominio no puede demostrarse más claramente que con las siguientes inserciones; la primera es un telegrama dirigido al Presidente Coolidge al clausurarse la asamblea, y la segunda es el extracto de la declaración final redactada por el Comité de la Convención.

"James A. Farrell, en su carácter de presidente del Consejo Nacional del Comercio Extranjero, dirigió el siguiente telegrama al Presidente Coolidge:

"Charleston, S. C., 30 de abril, de 1926.—La décima tercera Convención Nacional del Comercio Extranjero a la que asistieron más de mil delegados de treinta y seis Estados y de quince países extranjeros, incluso los cincuenta delegados del Canadá, aprecia cordialmente su mensaje de aliento y de simpatía.

Esta asamblea en Charleston donde se celebran por primera vez las sesiones en la costa meridional del Atlántico comprueba su opinión respecto a la prosperidad de las condiciones del comercio internacional, dado el éxito que han tenido aquellas.

Quinientos de nuestros delegados proceden del Sur de la línea Mason y Dixon, abriendo una nueva perspectiva a las iniciativas del comercio extranjero.

Enviamos también a usted un mensaje de confraternidad internacional de los cincuenta delegados canadienses que por primera vez han tomado parte en la sesión general de la Convención Nacional del Comercio Extranjero y que han echado los cimientos de una mejor cooperación en las condiciones comerciales a través de la invisible frontera y para el creciente desarrollo y prosperidad representados por los mil millones y medio de dólares que significa el comercio entre el Canadá y los Estados Unidos.

JAMES A. FARRELL, Presidente del Consejo Nacional del Comercio Extranjero".

EL COMERCIO EXTRANJERO

"El comercio extranjero de los Estados Unidos para el año calendario 1925, medido por valor y volumen, fué mayor que el de cualquier otro año normal. Excedió en valor al de 1924 por más de 900 millones de dólares y en volumen por más de un millón y medio de toneladas. El aumento de exportación fué 6.9 por ciento y el de importación 17.1 por ciento. El cambio se acentuó en los primeros tres meses de este año. Reconoceremos, sin embargo, lo que se necesita de la importación de materias que todavía no se producen aquí debidamente y que tiende a aumentar la demanda extranjera y auxilia a nuestras exportaciones para encontrar mercados propicios.

Esta convención acoge cordialmente la colaboración que presten en sus sesiones los delegados británicos y especialmente lo que la ofrecen nuestros vecinos del Norte que por más de un siglo de amistad inquebrantable han venido siendo uno de nuestros mayores proveedores e igualmente uno de nuestros más considerables consumidores. El vasto y progresivo desarrollo del comercio entre el Canadá y los Estados Unidos es una prueba elocuente del valor que tienen tan amistosas relaciones y un argumento incontrovertible del espíritu de cooperación en el desarrollo comercial".

VALORES DE NEW YORK

BONOS
10.682.000

ACCIONES
2.269 200

CHEQUES
986.000.000

BOLSA DE NEW YORK

American Tobacco B.	116⅛
Amer. Agriculture Chen.	21¼
Amer. Agriculture pref.	66½
American Can.	51⅞
Atlantic Coast Line.	217⅛
Allis Chalmers.	87½
Anaconda Copper Mining.	47
American Car Foundry.	100¾
American For Pow.	21⅝
Atlantic Gulf & West I.	43¼
American International.	36¾
American Locomotive.	104½
Ajax Rubber.	9¾
American Smelting Ref.	28¼
American Sugar Ref. Co.	70
Atchison.	133¾
American Woolen.	23¾
Baldwin Locomotive Works.	113⅛
Baltimore & Ohio.	94⅞
Bethlehem Steel.	42
Calf. Pet.	32½
Canadian Pacific.	161½
Central Leather pref.	58
Cerro de Pasco.	66
Chandler Mot.	33
Chesapeake & Ohio Ry.	131
Chic. & N. W.	73¼
C., Rock I & P.	50½
Chile Copper	33
Cast Iron Pipe.	187
Coca Cola.	158
Consolidated Gas.	96½
Corn Products.	46¾
Continental Can.	78
Crucible Steel.	74
Cuban American Sugar New.	25
Cuban Cane Sugar com.	9⅜
Cuban Cane Sugar pref.	37½
Davidson.	38⅝
Delaware & Hudson.	161½
Dodge Motors com.	28
Dodge Motors pref.	86
Du Pont.	235
Erie.	34¾
Erie First.	40½
Elec. Light Pow.	19½
Famous Players.	123⅜
Fisk Tire.	19¼
Fleichnan.	46¼
General Asphalt.	69⅛
General Motors.	143⅛
Goodrich.	52⅞
Great Northern.	76
Gulf States Steel.	73
General Electric.	339¼
Hudson Motor Co.	55
International Combustion.	54¾
Inter. Rapid Transit.	45
International Paper.	52¾
Internat. Tel & Tel.	123¾
Independent Oil & Gas.	24¼
Jordan Motors.	33¼
Kansas City Southern.	43⅝
Kelly Springfield Tire.	14¼
Kennecott Copper.	55
Lehigh Valley.	84½
Louisiana Oil.	16¼
Louisville & Nashville.	36⅛
Moon Motor.	24½

BANCO DEL COMERCIO

Habana junio 17 de 1926

Tipos de cambio	Venta m. o.
New York cable	5 |64 P.
New York vista	1 |16 P.
Londres cable	4.87
Londres vista	4.86 ¾
Londres 60 d|v	—
París cable	2.80
París vista	2.79
Madrid cable	15.25
Madrid vista	15.24
Suiza cable	19.40
Suiza vista	19.38
Milán (Italia) cable	3.63
Milán (Italia) vista	3.62
Bélgica cable	2.86
Bélgica vista	2.85
Holanda cable	40.27
Holanda vista	40.25
Hong Kong cable	—
Hong Kong vista	—

CLEARING HOUSE

Las compensaciones efectuadas ayer entre los Bancos asociados al Clearing House de la Habana ascendieron a la cantidad de 2.621,753.26.

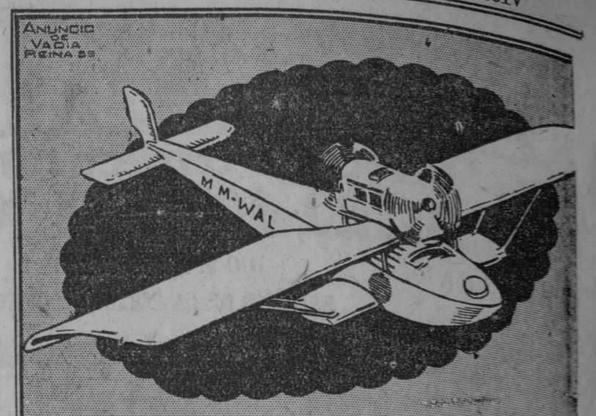

CIGARROS
Plus Ultra
Más Allá en Aroma y Calidad
SON POR EXCELENCIA
DULCES AL PALADAR
PRONTO A LA VENTA

CONSIDERACIONES SOBRE EL ESTADO DE NUESTRA PRODUCCION AGRICOLA

(Por José CADENAS Y CASTAÑER)

(Continuación)

La extensión de las enfermedades en la caña, algunas, como el mosaico o raya amarilla, de tal importancia, que amenaza destruir los mejores plantíos; la propagación de insectos perjudiciales cuyos estragos eran pocos sensibles, y los peligros de los progresos de la Química, todo esto es una amenaza para nosotros como lo que han sufrido los países que sólo han vivido de una producción.

Con una enseñanza agrícola bien establecida; con un agricultor consciente, vendrán a aminorarse los daños de procedimientos progresivos mal aplicados y peor comprendidos. Vendremos a la realidad de las cosas; no esperar que todo nos venga de fuera desatendiendo lo nuestro, que, no por serlo es mejor, sino que dispone el aprovechamiento de fuerzas naturales, clima y terrenos, que debemos poner en la línea de nuestra producción. Los desengaños, los fracasos, deben servirnos de provechosa lección. Que por no darnos cuenta de ellos o detenernos a tiempo, hemos llegado a comprometer algunas de nuestras producciones.

Debemos confesar que, actualmente, la producción azucarera en la parte industrial, ha alcanzado positivos progresos, gracias a una buena organización de sus fábricas; pero el cultivo de la caña ha quedado estacionario y aún ha retrocedido en sus mejores prácticas y ofrece en los últimos tiempos el resultado de su falta de dirección inteligente. En los altos precios del azúcar, la colonia llegó a tener un solo valor, cotizable en el mercado, y la movilización de unos bonos de bolsa. Y no fué raro el caso de la venta de una colonia, de su compra y su vuelta a vender otra vez por la misma persona en un plazo mínimo de tres meses. El colono, agricultor de guante blanco, vivió de su aureola de rico, y fué simplemente un especulador. Estableció el absenteism

MERCADO DE LA HABANA

BOLSA LOCAL

El mercado local de valores acusó firmeza en las acciones de las principales empresas, como asimismo en los bonos de la República de Cuba de las distintas emisiones.

Los valores industriales estuvieron inactivos.

La Naviera, Cuba Cane e Internacional del Teléfono con tono irregular.

Los valores de la Cuban Telephone firmes, con demanda en preferidas.

Las acciones de los Ferrocarriles Unidos, firmes en los precios cotizados.

Se nota buena demanda por los bonos de la Tropical, Cervecera y Havana Electric.

Los bonos en la Papelera y Manufactura, permanecen inactivos.

En las nuevas acciones de Havana Electric Utilities se notaba alguna irregularidad, con pesadez en las preferentes del 5 por ciento y Comunes, y firmeza en las del 6 por ciento.

Los demás valores encalmados.

Cerró el mercado irregular.

BOLSA DE LA HABANA

COTIZACION OFICIAL

Junio 18 de 1926

BONOS Y OBLIGACIONES INSCRIPTOS EN LA BOLSA DE LA HABANA — Valor: $82.892,520.00

	Capital	Interés	Cupón	Comp.	Vend.
R. Cuba 1904 Speyer	$35.000.000	5 %	M S	103	—
R. Cuba 1905 D. J.	11.169.800	5 %	M N	96	100
R. Cuba 1904 4 1|2. Morgan	16.500.000	4 %	F A	91	100
R. Cuba 1914 Morgan	10.000.000	5 %	F A	99	—
R. Cuba 1917 Puertos	7.000.000	5 %	M N	96	—
R. Cuba 1923 5 1|2	50.000.000	5½ %	E15J15	102½	105
R. Habana 1a. hip.	6.183.000	6 %	E.A.J.O	102	—
R. Habana 2a. hip	2.655.000	6 %	E.A.J.O	102	—
R. Territorial	4.000.000	6 %	E J	—	90
Bahos	400.000	5 %	J D	30	—
Chaado	2.000.000	7 %	E J	104	107½
Ceb. Internacional	700.000	6 %	Mz. 30	—	—
D. Az. Ciego de Avila	1.500.000	7 %	J D	—	—
Acueducto Cienfuegos	200.000	6 %	J D	40	—
Ch. Curtidora	4.000.000	6 %	J D	104	—
Cuba y Electricidad	349.000	8 %	F A	—	—
Cuba Gibara (Cons.)	2.972.561	5 %	F A	98½	—
H. Electric (H. G.)	25.000.000	5 %	M S	99½	103
H. Licorera	2.500.000	7 %	A y O	25	38
Manufacturera	2.600.000	6 %	A y O	50	54½
Matadero Industrial	500.000	6 %	F A	—	—
Nacional de Hielo	300.000	8 %	J D	—	—
N. de Hielo (bonos)	3.000.000	6 %	J D	104	108
N. de Hielo (obligs.)	3.000.000	7 %	J D	102	105½
N. de Hielo	3.000.000	6 %	E J	—	—
F. C. Noroeste	500.000	8 %	F15A15	96	103
Papelera serie A	800.000	8 %	M N	54	62½
Papelera serie B	1.500.000	6 %	E J	—	—
Eléctrica Santiago	2.000.000	5 %	E J	91	—
Teléfono	2.500.000	5 %	E J	—	—
Teléfono (Conv. Col.)	3.830.000	5 %	E J	85	—
F. C. Unidos	2.000.000	3 %	D.M.J.S.	—	—
Cb. Urbanizadora				99¾	103¾
Cb. Metropolitana					

ACCIONES — COTIZACION

Valor inscripto: $283.014,800.00	Capital	Comp.	Vend.
Compañía Cubana de Accidentes	$ 250.000	—	—
Banco Agrícola de Puerto Príncipe	320.000	—	—
Banco Territorial de Cuba	5.000.000	—	—
Banco Territorial de Cuba (benef.)	5.000.000	—	—
Cabaado, preferidas	400.000	—	—
Cervecera Internacional (preferidas)	1.000.000	115	—
Compañía Azucarera Ciego de Avila	1.200.000	—	—
Acueducto de Cienfuegos	1.000.000	—	—
Constancia Cooper Company	1.000.000	—	—
Compañía Constructora (preferidas)	2.000.000	—	—
Compañía Constructora (comunes)	3.000.000	—	—
Cuba Cane Sugar (preferidas)	50.000.000	—	—
Cuba Cane Sugar (comunes)	50.000.000	—	—
Cuban Railroad (preferidas)	10.000.000	—	—
Cuban Central (preferidas)	900.000	—	—
Cuban Central (comunes)	900.000	—	—
Cuban Tire R. Co. (preferidas)	781.700	—	—
Cuban Tire R. Co. (comunes)	2.563.400	—	—
Compañía Curtidora Cubana	300.000	4	—
Ferrocarril Gibara-Holguín	400.000	—	—
Havana Electric (preferidas)	21.000.000	115	—
Havana Electric (comunes)	10.000.000	220	—
Compañía Industrial de Cuba	250.000	—	—
Cb. Jarcia de Matanzas (preferidas)	2.500.000	95	99
Cb. Jarcia de Matanzas (comunes)	3.500.000	35	35½
Compañía Licorera (comunes)	8.000.000	—	—
Lonja Comercio Habana (preferidas)	200.000	—	—
Lonja Comercio Habana (comunes)	200.000	—	—
Manufacturera Nacional (preferidas)	5.000.000	7¼	7⅝
Manufacturera Nacional (comunes)	6.000.000	2¼	2⅞
Matadero Industrial	1.000.000	—	—
Empresa Naviera (preferidas)	2.000.000	55	65
Empresa Naviera (comunes)	4.000.000	10	15
Nueva Fábrica de Hielo	3.000.000	400	—
Nacional de Perfumería (preferidas)	1.400.000	66	75
Nacional de Perfumería (comunes)	1.850.000	13	25
Cb. Cubana de Pesca (preferidas)	1.000.000	107	—
Cb. Cubana de Pesca (comunes)	1.500.000	27	60
Banco de Préstamos	500.000	—	—
Eléctrica de Santiago de Cuba	1.500.000	—	—
Eléctrica de Sancti Spíritus	39.800	—	—
Cuban Telephone (preferidas)	2.000.000	106	109
Cuban Telephone (comunes)	5.000.000	120	—
Teléfono Internacional	25.000.000	120	125½
The Trust Company of Cuba	5.000.000	—	—
F. C. Unidos y Almacenes de Regla	6.859.970	96	100
Trust Oil Company	1.000.000	—	—
La Unión Nacional (preferidas)	750.000	—	—
La Unión Nacional (beneficiarias)	750.000	—	—
Cb. Urbanizadora (preferidas)	1.500.000	—	—
Cb. Urbanizadora (comunes)	3.000.000	—	—
Metropolitan Auto	200.000	—	—

Nota.—Es de observarse que en la Bolsa de la Habana solamente dos Compañías azucareras cotizan sus valores: la Compañía Azucarera Ciego de Avila y la Cuban Cane Corporation. En cambio, obsérvese el número de Compañías azucareras que cotizan sus valores en la Bolsa de New York. Vease dicha información. El montante total de los valores inscriptos en la Bolsa de la Habana, incluyendo los bonos de la Deuda Pública, asciende a $469.839,021.00.

NOTAS DE WALL STREET

NUEVA YORK, junio 18.—(A. P.)—Los países que contribuyeron con el 97 por ciento de la producción de cobre en 1925 produjeron 276.296.000 libras en mayo, con un aumento de 2.824.000 sobre abril y una producción total para los cinco primeros meses de este año de 1.330.144.000 libras contra 1.278.000 en el mismo período del año pasado.

La Ward Backing Corporación construirá nuevas tahonas en Filadelfia y Baltimore con un costo de 1.350.000 pesos.

Sinclair Crude Oil Purchasing Company redimirá el dos de agosto $10.000.000 de sus bonos oro del seis por ciento, que vencen en febrero de 1928 y está retirando $500.000 de dichos bonos comprados por la Compañía.

COLEGIO DE CORREDORES NOTARIOS COMERCIALES DE LA HABANA

COTIZACION OFICIAL DE AYER, 18 DE JUNIO

Cambios	Tipos
S|E. Unidos cable	5|64 P.
S|E. Unidos vista	3|32 P.
Londres cable	4.87 ⅜
Londres vista	4.86 ⅝
Londres 60 d|v	—
París cable	2.81
París vista	2.80
Bruselas vista	2.85
España cable	16.26
España vista	16.24
Italia vista	3.61
Zurich vista	19.38
Hong Kong vista	55.90
Amsterdam vista	40.19
Copenhague vista	—
Christiania vista	—
Estocolmo vista	—
Montreal vista	—
Berlín vista	—

Notarios de turno

Para Cambios: Ramón M. Alonso.

Para intervenir en la cotización oficial de la Bolsa de la Habana: Rafael Gómez Romagosa; Miguel Melgares.

Visto Bueno: Antonio Arocha, Sindico Presidente. — Enrique Pertierra, Secretario Contador.

ATUN Y BONITO
Selectos
ANTONIO ALONSO, Hijos. Vigo, España

N. Gelats & Co. BANQUEROS HABANA Aguiar 106-108
Vendemos cheques de Viajeros Pagaderos en Todas Partes del Mundo y Cartas de Crédito Circulares en las Mejores Condiciones
"SECCION DE CAJA DE AHORROS"
Recibimos Depósitos en Esta Sección Pagando Interés de 3 por 100 Anual
Todas estas operaciones pueden efectuarse también por correo

FRANCO

SE COTIZO A RAZON DE
36 FRANCOS
10 CENTIMOS
DOLLAR

TABACO

DEL MERCADO DE RAMA

Aparte de un pequeño lote de segunds de Remedios, de la cosecha de 1924 a 1925, que Abelardo Cuervo y Compañía vendieron a I. Kaffenburgh e Hijos, y de otros lotes de menor o mayor importancia, pero sin que ésta sea grande, de varias clases y procedencias, las pocas operaciones de ayer fueron a base de tabaco nuevo de Partido.

Aixalá y Compañía vendieron y entregaron setenta y cinco tercios de rezagos; Mark A. Pollack cargó otro lote importante; Corral, Wodiska y Compañía registraron, en los almacenes de Sobrinos de Antero González, otros tercios de la misma procedencia, y Fernández Grau y Hermano vendieron una cantidad mayor de cien tercios, a Lozano y Hermano, de la que estos almacenistas registraron y cargaron sesenta y nueve tercios surtidos.

Varias operaciones más a base del tabaco de dicha procedencia, muy concertadas, y acaso hoy mismo conozcamos algún detalle de las mismas.

ENTRADAS DE TERCIOS

Por el patio de los Ferrocarriles entraron ayer las siguientes partidas:

De San Juan y Martínez, para Torres General y Hermano 120.

De Chambas, para Foyo y Rodríguez 133.

De Cabaiguán, para Abelardo Cuervo y Compañía 107.

Del mismo lugar, para Lobeto y Miguel 121.

LAS EXPORTACIONES

Por el vapor americano Siboney:

Henry Clay Bock Orden Bélgicaa 4 cajas id. elaborado.

Henry Clay Orden Argentina 4 idem idem.

Id. Orden Portugal 2 id. id.

Id. Orden E. U. A. 41 id id.

Id. Orden Londres 18 id. id.

C. Pego y Co. para Orden E. U. A. 4 id. id.

Id. Orden Sur Africa 2 id. id.

Romeo y Julieta Orden Londres 3 id .id.

Id. Orden E. U. A. 2 id. id.

Torres Gener Hno. Orde nE. U. A. 2 id id.

Id. Orden Rotterdam 10 id. picadura.

Stern Mendelsonhn Orden E. U. A. 100 barriles tabaco despalillado.

C. del Peso Orden Inglaterra 3 cajas tabaco elaborado.

Menéndez y Co. Orden E. U. A. 147 pacas 7 tercios id. en rama 7 barriles id. despalillado 10 id. recorte tabaco.

J. Kaffenburgh Orden E. U. A. 10 tercios tabaco en rama 15 pacas idem idem.

C. Pego y Co. Orden Bélgica 2 cajas tabaco elaborado.

J. Kaffenburgh Orden E. U. A. 125 tercios id. en rama.

Fernández Palicio Orden E. U. A. 1 caja id. elaborado.

J. Kaffenburgh Orden E. U. A. 15 terciso id. en rama.

Silvestre Jacinto Orden E. U. A. 5 barriles id. despalillado.

Echevarría y Pérez Orden E. U. A. 200 tercios 231 pacas id. en rama 128 id. recorte tabaco.

CORRESPONDENCIA TABACALERA

Consolación del Sur, junio 17 de 1926.

Al tomar la pluma por tercera vez como corresponsal, mi primer pensamiento, va dirigido al campesino que en el tránscurso del año tanto se afanó por defender su cosecha de tabaco, haciendo cuantiosos sacrificios y ahora se encuentra con un costo tres veces mayor del tabaco cosechado. Resultado: Que ni tienen compradores para venderlo en matules, ni bodeguero que le facilite dinero para escojerlo; pues hay tabaco que cuenta más el escojerlo ,que el valor que tiene después de escojido. Sé de vegas que se han vendido desde cinco pesos a 18 las mejores. Aquí decíamos que esta Provincia era la mejor de la Isla que no se notaba la miseria por la abundancia de viandas y el bodeguero que facilitaba recursos, pero ahora ¿con qué cuentan para abonar la deuda que han construido con el que aprontó lo necesario para cujes, abono y refacción?. Algunos de estos comerciantes creyendo en la buena fe de sus marchantes no solo dispusieron de su dinero, sino, que han hecho uso del crédito que tenían en Plaza y ahora en los apuros de todos.

Por esta época, todos los años había de ocho a diez escogidas donde trabajan más de mil personas, entre hombres, mujeres y niños. Este año solo funciona desde el lunes la de los señores Avella y Ca. Desde madrugada se hallaban las mujeres a la puerta de la Escojida, solicitando pósto. Hay como 140, de todas clases y edades, se paga a 80 cets arroba. En otra daré mas detalles.

CELEBRO SESION LA DIRECTIVA DE LA BOLSA

Ayer celebró sesión la Directiva de la Bolsa de la Habana, acordándose reducir la cuota de los transeuntes, que presenten los socios, a la cantidad de 20 centavos.

Se nombró una comisión para que estudie las reformas que convenga introducir, a fin de despertar la actividad bursátil y de todo aquello que pueda contribuir al desarrollo de los negocios de la Bolsa.

Dicha Comisión deberá visitar a los Directores de las Empresas cuyos valores convenga cotizarlos en la Bolsa, a fin de obtener de los mismos la inscripción de los de las Compañías que representan. Forman la Comisión, los señores Armando Parajón, Oscar Fernández, Avelino Cacho Negrete y Dr. Pedro P. Kohly.

Se trató ampliamente de la crisis actual y se acordó dar un amplio voto de confianza al Dr. Kohly y al señor Ramón Guerra, Delegados de la Bolsa ante la Federación de las Corporaciones Económicas para que dichos Delegados traten el problema con entera libertad, cuando el Consejo de la Federación considere ese importante problema.

Se trataron además diversos asuntos de orden interior.

Interesantes Conferencias sobre temas mercantiles

En el transcurso de la semana próxima (probablemente el jueves 24) tendrá efecto la primera conferencia organizada por el Comité de Enseanza Mercantil de la Asociación de Comerciantes de la Habana con el propósito de evidenciar COMO PUEDE APUNTARSE LA VENTA PROMEDIO y demostrar también cual debe ser la cooperación del empleado para que ésta sea considerada como importante capital comercial.

La finalidad de estas conferencias es esencialmente práctica. Con ellas se pretende exponer de modo sencillo algunas nociones fundamentales para el buen manejo de los negocios, divulgando conocimientos que son tanto más necesarios cuanto mayor es la competencia que existe. Los comerciantes ahorran mucho tiempo, dinero y trabajo cuando ordenan su conducta con arreglo a la experiencia ajena y para llegar a esta triple economía no se conoce mejor medio de enseñanza que aquel que proporcionan estas conferencias especiales.

La Asociación de Comerciantes de la Habana dirigirá una cordial invitación a lo sempleados de las casas comerciales para que concurran a las conferencias, estimando que la cooperación de los mismos representa uno de los mejores LUBRICANTES para el normal funcionamiento de la maquinaria comercial.

En nuestra próxima edición daremos a conocer la fecha exacta, hora y lugar en que la primera conferencia tendrá feceto.

FINANZAS

LA REUNION DE AYER

La reunión de los directores de los diarios habaneros con el Comite Ejecutivo de las Corporaciones Economicas verificada ayer en la Lonja, ha servido al menos para que de la misma haya surgido una posible orientación práctica y eficaz de la campaña de prensa que ha de respaldar los vivos deseos del país por obtener ventajas equitativas en nuestras históricas relaciones comerciales con los Estados Unidos.

En efecto, en la reunión de ayer, efectuada bajo los más laudables auspicios de cordialidad y compenetración recíprocas, se logró prefijar los puntos iniciales de la gestión que se va a emprender.

Primeramente quedó aclarado que no es cierto que el gobierno del general Machado haya pretendido denunciar el Tratado de Reciprocidad vigente. Como allí dijimos en nombre del DIARIO, la habilidad diplomática del Secretario de Estado cubano es muy amplia y su visión más sagaz aún, para incurrir en tan imperdonable desacierto. Lo que el Gobierno ha hecho y la Secretaría de Estado gestiona, es convencer a los Estados Unidos de que puede existir un momento dado en que sea conveniente para ambos países iniciar una revisión equitativa del Status actual y que ese momento, sea cual sea, no debe desperdiciarse sin grave daño a la justicia internacional.

Es decir, estamos ahora en los prolegómenos de una posibilidad.

En este estado de las cosas, ¿convendría emprender una campaña en Cuba y otra en los Estados Unidos, prohijada, sostenida y pasada por Cuba? Quizás no. Lo que se emprenderse dependerá el éxito final, si se obtiene, de la actitud, condiciones y eficiencia de la campaña que se emprenda.

Debajo de toda gestión económica, ya sea de índole puramente nacional, ya francamente internacional, como ocurriría en este caso, palpita siempre una cuestión política, una cuestion diplomática, y estas cuestiones, por su complejidad, requieren honda meditación y tacto exquisito. Decía Webster, el gran jurista y político norteamericano, que los modales y la forma exterior son las grandes armas de éxito en las disputas entre pueblos cuyos intereses se hallan en conflicto.

Si las Corporaciones Económicas organizan un Comité de propaganda en el que predominen las capacidades más elevadas de su seno y las que por su aptitud de comprensión puedan dirigir sin pasiones ni impaciencias las vastas proporciones del empeño; no tenemos dudas de que entonces podrá decirse que la Cancillería Cubana, línea rectora fundamental, habría logrado la alianza más eficaz para vencer en sus nobles propósitos. A esa obra, naturalmente, colaboraríamos, como siempre, con la serenidad y eficiencia cuidadosa que es norma de nuestra conducta profesional.

ZAFRA AZUCARERA

MERCADO LOCAL

No se anunciaron ventas en el mercado local de azúcares.

Se exportaron por distintos puertos 84.412 sacos de azúcar.

Las noticias recibidas del mercado de New York anuncian un mercado más quieto, con ofertas de Cuba a 2 7|16 centavos libra costo y flete y compradores a 2.3|8 centavos. Más tarde ofrecieron pequeños cargamentos de Cuba a 2 13|32 centavos libra costo y flete.

Después se anunció la venta de dos pequeños cargamentos de Cuba a 2.3|8 centavos libra, costo y flete.

En Londres se vendieron 500 toneladas del Perú a 2.24 centavos libra, libre a bordo. El azúcar crudo de Cuba se cotizó a 2.27 centavos

EXPORTACION DE AZUCAR

Las exportaciones de azúcar reportadas en el día de ayer por las aduanas en cumplimiento de lde apartados primero y octavo del decreto 1,770, fueron las siguientes:

Aduana de Matanzas: 13,312 sacos. Destino: New York.

Aduana de Nuevitas: 21,000 sacos. Destino: India.

Aduana de Nipe: 26,000 sacos. Destino: Boston.

Aduana de Júcaro: 24,100 sacos.—Destino: Filadelfia.

COTIZACION OFICIAL DEL PRECIO DEL AZUCAR

Reportadas por los Colegios de Corredores

Matanzas	2.148759
Cienfuegos	2.168790

Deducidas por el procedimiento señalado en el Apartado Quinto del decreto 170

Habana	2.103384
Cárdenas	2.140303
Sagua	2.171077
Manzanillo	2.124924

PROMEDIO DE LA COTIZACION OFICIAL DEL AZUCAR

MES DE JUNIO
1a. quincena

Habana	2.052717
Matanzas	2.111290
Cárdenas	2.090138
Sagua	2.118178
Manzanillo	2.074755
Cienfuegos	2.104939

MERCADO DE ALGODON

Al cerrar ayer el mercado de New York se cotizó el algodón como sigue:

	Quintal
Julio	13.83
Octubre	16.40
Diciembre	16.45
Enero (1927)	16.32
Marzo (1927)	16.51
Mayo (1527)	16.63

LONJA DEL COMERCIO DE LA HABANA

COTIZACION OFICIAL PARA VENTAS AL POR MAYOR Y AL CONTADO, DE AYER, 18 DE JUNIO

ACEITE:	
Oliva latas 23 lb. qq	18.50
Semilla de algodón caja de 15.50 a	16.00
AFRECHO:	
Fino harinoso qq. de 2.50 a	3.25
AJOS:	
Capadres morados	0.55
Capadres bañolas	—
Primera 45 mancuernas	—
Chilenos de 0.40 a	1.10
Murciianos	—
Especiales California	—
ARROZ:	
Canilla viejo quintal	6.25
Saigon largo número 1 qq	5.10
Semilla S Q quintal	4.75
Siam Garden número 1 qq	5.25
Siam Garden extra 5 por 100 quintal	6.00
Siam Garden extra 10 por 100 quintal	5.75
Siam brilloso qq. de 6.00 a	7.00
Valencia legítimo quintal de 6.00 a	6.25
Italiano tipo Valencia qq	—
Americano partido qq	—
AVENA:	
Blanca quintal	2.50
Canadá	—
AZUCAR:	
Refino 1a. quintal	3.60
Refino 1a. Hershey	3.45
Turbinado Providencia qq	3.00
Turbinado corriente qq	2.90
Cent. Providencia qq	2.60
Cent. corriente qq	2.40
BACALAO:	
Noruega caja	12.00
Escocia caja	10.50
Aleta negra caja	—
Alaska caja	—
BONITO Y ATUN:	
Caja de 17.00 a	22.00
CAFE:	
Puerto Rico qq de 38 a	43.00
País qq de 28 a	36.00
Centroamérica qq de 36 a	40.00
Brasil qq	—
CALAMARES:	
Caja de 8.00 a	12.00
CEBOLLAS:	
1|2 huacales americanas	1.75
Huacales país	—
En huacales gallegas	—
En huacales isleñas	2.00
En sacos americanas	—
Del país 1|2 huacales	—
País ristras	—
Murcianas 1|2 huacales	—
Valencianas	—
Egipcias saco	3.25
CHICHAROS:	
Quintal	6.00
FIDEOS:	
País quintal	8.75
FRIJOLES:	
Negros país quintal	7.75
Negros Brasil	7.50
Negros orilla quintal	—
Negros Santo Domingo	7.50
Negros arribeños qq	—
Colorados largos americanos, quintal	11.00
Colorados chicos qq	6.50
Rayados largos qq	5.00
Rosados California qq	7.75
Carita qq. de 7.00 a	9.00
Blancos medianos quintal de 3.50 a	5.00
Blancos marrows europeos, de 6.00 a	8.50
Blancos marrows Chile	—
Blancos marrows americanos	—
Colorados europeos	—
GARBANZOS:	
Gordos sin cribar qq	10.25
HARINA:	
De trigo, según marca, saco, de 9.00 a	11.50
De maíz país qq	3.25
HENO:	
Americano qq	2.50
JAMON:	
Paleta qq de 27.50 a	30.50
Pierna qq. de 40 a	46.00
MANTECA:	
Primera refinada en tercerolas quintal	21.87½
Menos refinada qq	21.62½
Compuesta quintal	21.25
MANTEQUILLA:	
Danesa, latas de media libra, qq. de 70 a	73.00
Asturiana, latas de 4 libras, quintal de 40.00 a	60.00
MAIZ:	
Argentino colorado qq	2.60
Estados Unidos qq	2.25
Dominicano	—
País quintal	3.50
PAPAS:	
En barriles	—
En sacos americanas	8.50
En sacos del país blancas	—
En tercerolas Canadá	7.50
Semilla Blanca	—
Príncipe Eduardo saco de 180 libras	9.00
Príncipe Eduardo sacos de 90 libras	4.50
Isleñas	5.50
País rosadas	6.75
PIMIENTOS:	
Españoles 1|4 caja	8.00
QUESO:	
Patagrás, crema entera quintal de 33.00 a	39.00
Media crema qq	—
SAL:	
Molida saco	2.00
Espuma saco	1.25
SARDINAS:	
Espadín Club 30 m|m caja	8.00
Espadín planas 18 m|m caja.	5.75
TASAJO:	
Surtido qq	22.50
Pierna qq	25.00
TOCINO:	
Barriga quintal	26 00
TOMATES:	
Españoles natural 1|4 caja	5.50
Puré en 1|4 caja	5.25
Puré en 1|8 caja	3.25
Natural americano un kilo	4.00

MERCADO DE FLETES

COTIZACIONES

	100 libras	
Costa Norte a Filadelfia	13½	14½
Costa Sur a Galveston	12½	13½
Costa Norte a N. Orleans	12	13
Costa Norte a New York	13½	14½
Costa Norte a Halifax	—	—
Costa Norte a St. John	—	—
Costa Norte a Savannah	—	—
Costa Norte a Boston	15½	16½
Costa Sur a Filadelfia	15½	16½
Costa Sur a New York	15½	16½
Costa Sur a N. Orleans	13	14
Costa Sur a St. John	—	—
Costa Sur de Halifax	—	—
Costa Sur a Boston	17½	18½
Costa Sur a Galveston	13½	14½

Estas cotizaciones son exclusivamente sobre azúcar.

SERVICIOS MERCANTILES
IMPORTANTE AL COMERCIO
Esta Compañía, garantizada por sus mismos asociados, que son los más importantes Almacenistas Importadores de Víveres de esta Capital, y que lleva varios años de establecida y cuenta con un personal de toda confianza y experto en materia de Impuestos, incluyendo el manejo de alcohometros, se ofrece, por una módica cuota mensual, a todos los comerciantes que tienen que cumplir el nuevo Decreto Presidencial, que obliga a llevar un Libro Oficial y anotar en él y en las Facturas las graduaciones de los licores que reciban y expendan, reduciéndolos todos a la graduación de 100 grados rectificados. Directores: Dr. Raúl López Ibáñez; Federico de la Cruz Muñóz; Juan López Ibáñez.—Agente General: Amado Ruiz de Villa.
EDIFICIO CALLE.—OFICIOS 12—DPTOS 318-319
TELEFONO M-1518—APARTADO 2454
5919 alt. 18.

PESETA

SE COTIZO A RAZON DE
6 PESETAS
13.87 CENTIMOS
DOLLAR

REAL ESTATE

CASAS, SOLARES, HIPOTECAS

El mercado de la propiedad continúa inmóvil.

Mantiénese todo el interés de los inversionistas en torno a la compra venta de solares, especialmente en la zona de 5a. Avenida y Barandilla.

INFORMACION MERCANTIL DEL PUERTO

REGISTRO DE BUQUES PARA LA EXPORTACION

Alfonso XIII, vapor español, para Coruña, Vigo y Santander.

Ebro & Ortega, vapores ingleses para Valparaíso con trasbordo a Buenos Aires.

Oroya, vapor inglés, para Liverpool y La Pallice.

Orizaba, Zacapa, Esparta y San Mateo, para New York.

Parismina, vapor americano, para New York.

Monte Vizo, vapor francés, para Marsella.

Cellina, vapor italiano, para San Francisco.

Guantánamo, vapor cubano, para Puerto Rico.

Zacopa, vapor americano, para New York.

Turroalba, vapor americano, para Centro América.

Primero, vapor noruego, para Buenos Aires.

BUQUES ATRACADOS

Vapor italiano Cellina, en la Ward Line.

Vapor americano Orizaba, en la Ward Line.

Vapores americanos Munlisto y Munaries, en la Munston Terminal.

Vapor francés Mont Dore, en Regla.

Vapor noruego América, de Chirstiania.

Vapor americano Colombia, en la Ward Line.

Turrualba, en Santa Clara.

Mimami, en Musin Terminal.

Vapor noruego Primero, en San Francisco.

Vapor español Alfonso XIII, en San Francisco.

MOVIMIENTO DE IMPORTACION VIVERES

DE NEW YOFK

Harina. 1.350 sacos. Cacao 1.250 cajas. Leche 650 cajas. Frijoles 50 sacos.

DE BOSTON

Bacalao 700 cajas. Pescado 615 cajas.

DE NEW ORLEANS

Harina 2.040 sacos. Frijoles 1.200 sacos. Garbanzos 300 sacos. Manteca 320 cajas. Papas 432 sacos.

MANTECA

Diariamente llegan a nuestro puerto procedente de Chicago vía Key West, cargamentos importantes de manteca, para nuestro consumo y para dar una idea de ello, publicamos la llegada de ayer, consistente en 1,392 bultos y 116,959 kilos a granel.

También recibimos para el consumo de la capital, y por la misma vía, partidas grandes de carne de cerdo la que reportamos en el día de ayer fueron 1,775 bultos y 16,044 kilos a granel.

En cambio el pueblo consume menos carne de cerdo del país pues el promedio de sacrificios en los Mataderos es de 160 cerdos para toda la capital

IMPORTACION DE LICORES

Se encuentran en nuestros puerto, tomandos diversas cantidades de licores las goletas P. M. Mosher, Masdan, Josefina y G. Frane para distintos puertos y cuyos embarques benefician a nuestros industriales de ese ramo.

UN GRAN CARGAMENTO DE LA ARGENTINA

Ayer tarde llegó a nuestro puerto un buque procedente de Buenos Aires (Argentina) conduciendo un importante cargamento de mercancías para el comercio de esta capital, cuyos detalles publicamos a continuación.

Maiz 13.148 sacos. Alpiste 300 sacos. Carne en conservas 250 cajas. Extractos 959 bultos.

LLEGAN MAS PARTIDAS DE CAFE

Además del último cargamento de café que trajo de Puerto Rico un buque de la Naviera, cantidad ascendente a 3.265 sacos llegaron ayer por Cabotaje de Santiago de Cuba 66 sacos de nuestra producción y 660 sacos que llegaron ayer de Puerto Cortez, para el comercio de ese giro.

IMPORTACION DE MADERA

Durante la presente semana se ha importado las siguientes partidas de maderas, de San Jos- (Florida) 18.254 piezas de California. 7.237 piezas de New York 4.515 y de Mobile (Ala) 10.880 piezas.

También llegaron las siguientes partidas de maderas procedente de Santiago de Cuba para los distintos talleres de la Habana. 6.821 bultos de madera de cedro.

SE EXPORTA DE CUBA MUCHAS PIELES

Semanalmente salen de nuestro puerto distintas partidas de pieles crudas para los Estados Unidos y Europa, como prueba de ellos reportamos la salidas últimamente.

Para Italia se embarcaron 167 atados de diez pieles cada uno con valor de $1.216 puestas a bordo del buque.

Para los Estados Unidos se están embarcando partidas importantes de pieles de cocodrilo, que proceden de la Ciénaga de Zapata y cuyo último embarque fué para New York, embarcadas en doce sacos con trescientas pieles de distintos tamaños.

IMPORTACION DE CARBON BITUMINOSO

Desde el día primero del actual hasta la fecha, se han importados de los Estados Unidos las siguientes partidas de carbón.

De Filadelfia 6.718.000 kilos.
De Norfolk 3.871.718 kilos.
De Newport 9.682.000 kilos.
Total: 20.211.718 kilos.

IMPORTACION DE ARROZ DE CALCUTA

Procedente de ese puerto, han llegado para el consumo de esta capital la cantidad de 3.514 sacos.

EXPORTACION DE HUESOS

Por la vía de Key West salieron para los Estados Unidos 16.560 kilos de huesos, para la elaboración de botones de una importante industria de aquel país.

SE EXPORTA PIEDRA

La cantera de la Camoa Quarry Co., embarcaron ayer para los Estados Unidos 370.000 kilos de piedra.

AZUCAR PARA EUROPA

Para Rotterdan, salió esta semana las últimas partidas de azúcar para la exportación, habiendo salido de este puerto para el de Holanda 400 sacos de azúcar centrífuga.

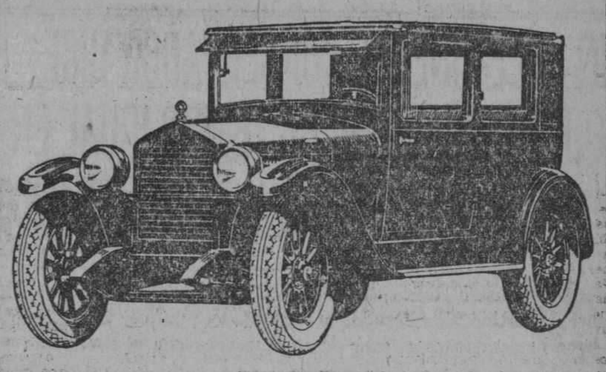
¡COCHE CERRADO A PRECIO DE ABIERTO!
COACH-TROPICAL 5 PAS.
ESSEX $1,100
HUDSON $1,900
CON DEFENSAS, LIMPIADOR ELECTRICO DE PARABRISAS, FAROL DE PARADA Y PARABRISAS DE ABERTURA COMPLETA.
CUANDO LLUEVE USTED QUISIERA UN COCHE CERRADO. CUANDO HAY CALOR DEBE PREFERIRLO IGUALMENTE, EN EL DIA MAS CALUROSO PRUEBE NUESTRO "COACH" CON VESTIDURA TROPICAL Y VERA COMO ES MAS FRESCO QUE UNO ABIERTO.
YA NO CUESTAN MAS DINERO LAS 21 VENTAJAS SIGUIENTES
1.—Más ventilación que en los abiertos.
2.—Graduación del aire a voluntad.
3.—Protección instantánea contra la lluvia.
4.—Protección instantánea contra el polvo.
5.—Cierre de puertas con llave.
6.—Techo impermeable al calor solar y lluvia.
7.—Techo durable sin cambiarlo nunca.
8.—Estructura más sólida y durable.
9.—Líneas de carrocería permanentes.
10.—Mayor comodidad.
11.—Puertas más anchas.
12.—Mayor duración.
13.—Mayor precio de reventa.
14.—Mejor protección en los accidentes.
15.—Mejor protección estando enfermo.
16.—Mejor protección contra la humedad.
17.—Mejor protección de la toilette femenina.
18.—Más reservado cuando se desea.
19.—Más propio para manejarlo su dueño.
20.—Más propio para manejarlo una señora.
21.—Más aristocrático y elegante.
INVESTIGUE NUESTRO PLAN DE 1|3 CONTADO, RESTO EN 12 MESES
J. ULLOA Y CIA.
Distribuidores de Packard, Hudson, Essex y camiones White
P. Martí 3, 5 y 7. Teléfono M-7951.
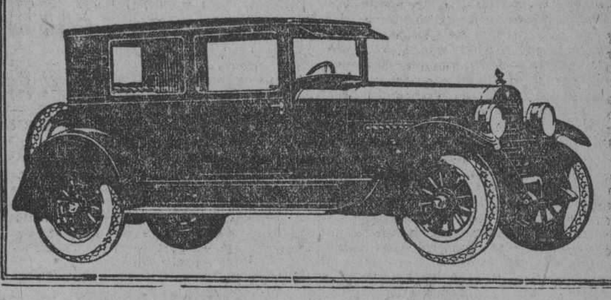

MERCADO LOCAL DE CAMBIO

Con inusitado movimiento actuó ayer el mercado local de cambios.

Acusan firmeza la libra esterlina y el cambio sobre New York.

De alza cerró la peseta española; habiendo ganado 17 puntos en la cotización. Al cierre en New York el tipo era de 14.28 cable, sin vendedores.

Flojo el franco francés.

Se operó entre bancos y banqueros en pesetas cable a 16.17 y 16.24

UN PREEMINENTE CONSERVADOR DICE QUE MACHADO NO HA TENIDO IGUAL EN HONRADEZ, VIRTUD Y TACTO POLITICO

El señor Manuel Rivero, ex-senador, candidato a representante por el Partido Conservador y connotado político villaclareño hace declaraciones al salir de su entrevista con el Presidente

Ayer, por la mañana, estuvo en Palacio, conferenciando largamente con el Jefe del Estado, el señor Manuel Rivero, senador que fué de la República, candidato a representante en la actualidad y político conservador de Las Villas.

Al dejar el elevador palatino el señor Rivero, con su porte plácido y ese su gesto de hombre sereno y reposado que construye para el porvenir, los repórteres de Palacio, ansiosos por obtener alguna noticia que rompiera la monotonía de toda la semana, le abordamos.

El señor Rivero, sonríe apenas. Es la suya una sonrisa de superioridad; de esas que pasan por encima de las personas sin rozarlas.

—¿Qué opina sobre la reelección del general Machado, el señor Rivero?

Entonces, el señor Rivero se pone serio un instante. Lo inopinado de la pregunta, borra en sus labios conspicuos, la sonrisa.

El señor Rivero dice:

—La reelección, la reelección del general Machado... Les diré una cosa en pocas palabras. Estamos a respetable distancia de los comicios generales de mil novecientos veintiocho y sería aventurado... Pero, tened la certeza de que el presidente Machado será reelecto. Lo quiere el Partido Liberal. Lo quiere el país. ¿Cómo no ha de quererlo el Partido Conservador? Son muchos los conservadores, y eminentes y distinguidos, los que prefieren al general Machado a cualquier candidato de nuestro partido. Porque, en realidad de verdad, el general Machado encarna el Jefe de Estado a que aspiran todos los pueblos virtuosos. Recto, enérgico, honrado y digno; respetuoso de los derechos, cumplidor de la Ley y, por todo esto, respetable.

Declaro que no ha habido, desde Estrada Palma hasta la fecha, ningón gobernante de su talla. Tiene talento político. Tiene habilidad. Es patriota. Como Martí, como Agramonte, como Maceo, es gloria de su patria. Recorro la historia de todos los presidentes que he conocido: Palma, Gómez, Menocal y Zayas, y ninguno encuentro que pueda, no ya aventajarle, ni igualarle siquiera. En el general Machado se resumen todas las cualidades del gobernante ideal.

Es el único que ha sabido actuar con verdadera inteligencia en los problemas nacionales; el único en verdad honrado y virtuoso; el único que, con ojo certero, ha sabido hurgar, en las más difíciles cuestiones nacionales y salir triunfante; el único que con mayor eficacia ha actuado en la vida política del país.

¿Oposición al gobierno del general Machado? Una utopía, y, ¿por qué no decirlo también?, una tontada. Al general Machado no puede hacérsele oposición, sencillamente porque no da motivo para ello. De ahí que los que en las columnas de los periódicos o en las tribunas, censuran la labor del general Machado, no hallan eco en el país. Son campañas inútiles y baldías. Nadie les hace caso. No encuentran eco en la opinión. Nadie las cree sinceras, puesto que son injustificadas. En el gobierno honrado del general Machado, lo único censurable es ese grupo de descontentos eternos, que no tiene razón para protestar y protesta por gusto.

El general Machado puede sentirse satisfecho de su obra de gobierno, que no ha tenido igual hasta ahora por lo austera y decente.

La representación del Partido Conservador en el Congreso, no puede hacer oposición. Y a fin de que su papel no resulte desairado, los señores Santiago Rey y Wifredo Fernández, identificados absolutamente con el Gobierno del general Machado, han encontrado esta frase feliz: Los conservadores hacemos en el Parlamento una oposición cooperativa.

No puede ser de otra manera.

Por otra parte, el general Machado, no obstante sus reiterados propósitos de no ir a la reelección, tendrá que hacerlo, puesto que no es ya el Partido Liberal quien lo quiere, sino millares de conservadores; el general Machado es el candidato nacional. Los conservadores no contamos en nuestras filas quién pueda disputarle la presidencia.

Tanta es su integridad, su energía, su decencia, su patriotismo, su honradez.

REUNESE LA ASOCIACION DE LA PRENSA NEOYORQUINA

ITACA, Nueva York, junio 18.—(AP). La Asociación de la Prensa de Nueva York, ha celebrado su junta anual, pronunciando un discurso su presidente, Elmer E. Conrath, miembro de los Patriotas de Cuba, presidente de la sociedad editorial Bristow Adams y editor del Colegio Agrícola del Estado de Nueva York. Mr. Conrath abogó por el apoyo de la Asociación al Instituto Periodístico anual que celebra el Colegio citado.

RECOMPENSA PARA EL QUE HALLE AL AVIADOR DUGGAN

La afligida madre del perdido aviador argentino ofrece un premio por su hallazgo

BUENOS AIRES, junio 18 (AP). Hoy ha circulado persistentemente el rumor de haberse encontrado al aviador y sus compañeros, pero sin que haya sido posible confirmarlo, terminando el día sin que se tuvieran noticias auténticas del paradero de los excursionistas aéreos.

Hace ya seis días que desaparecieron Duggan y sus compañeros, los cuales salieron de Paramaribo, en la Guayana holandesa rumbo a Pará, Brasil. La madre de Duggan ha ofrecido una gran recompensa en metálico a quien encuentre a su hijo.

UNA EXPEDICION OFICIAL DE CAYENA, BUSCA A DUGGAN Y SUS COMPAÑEROS

CAYENA, Guayana Francesa, junio 18 (UP).—Una expedición formada bajo los auspicios de las autoridades oficiales de la colonia francesa de la Guayana, recorre las regiones donde se supone pudieran encontrarse los aviadores argentinos, de quienes no se sabe desde el domingo.

Como se recordará, la última noticia que se tiene de Duggan y sus compañeros es que volaban sobre Cayena en dirección a Pará, en la mañana del domingo 13 del actual, realizando una etapa intermedia de su vuelo entre Nueva York y Buenos Aires.

LIGA DEL ESTE

Primer juego:

	C.	H.	E.
Bridgeport	4	10	2
Providence	12	13	2

Baterías: Enzmann y Nagle; Edwards y Cronin.

Segundo juego:

	C.	H.	E.
Bridgeport	8	9	0
Providence	1	9	2

Baterías: Rush, Van Alfvne y Mac lin; Goldsmit, Spear y Smith.

	C.	H.	E.
Hartford	8	16	0
Albany	4	8	4

Baterías: amieson y Knox; Colwell, Hinkle y Phillips.

	C.	H.	E.
Waterbury	4	8	3
Springfield	7	11	3

Baterías: Bishop y Bradshaw; Metevier y Niederkorn.

Primer juego:

	C.	H.	E.
New Haven	8	8	3
Pittsfield	5	6	0

Baterías: Woodward y Berger; Benedict, Jones y Elliott.

Segundo juego:

	C.	H.	E.
New Haven	9	13	1
Pittsfield	3	6	1

Baterías: Hyman y Lerain; Foulk, Benedict y Elliott, Logan.

DICE EL PRESIDENTE COOLIDGE QUE LA GRANDEZA DE UNA NACION SE BASA EN SUS CONVICCIONES RELIGIOSAS

En el famoso Coliseo de Chicago se dió ayer la bienvenida al legado del Papa y a los demás dignatarios de la Iglesia, no sólo en nombre del pueblo, sino del Estado y de la nación

CON LOS CARDENALES HABIA UN CENTENAR DE OBISPOS

Durante la grandiosa fiesta de bienvenida se leyó una extensa y expresiva carta del Presidente Coolidge en la que pone de relieve la importancia de la religión

CHICAGO, junio 18. (A. P.)—El famoso Coliseo, teatro de varias convenciones políticas, fué hoy lugar de reunión de funcionarios de la Iglesia Católica que representaban a casi todas las naciones de la tierra. Allí se dió la bienvenida, no va cívica, sino del Estado y de la nación, al legado del Papa Pío XI y a otros distinguidos elementos de la Iglesia que han venido al Congreso Internacional Eucarístico.

Presidió la fiesta el señor David F. Kelly, director de un gran edificio de Chicago y comendador de la Orden de San Gregorio el Grande. Pronunciaron discursos de salutación a los Cardenales varios representantes de la ciudad y del Estado y el Secretario del Trabajo, Mr. Davis, que habló en nombre del Presidente Coolidge.

En torno a los Cardenales se reunió un centenar de arzobispos y obispos de diversas partes del globo, sin contar los funcionarios del Congreso. Mr. Kelly, en su discurso inaugural, presentó al Cardenal Bonzano como "el ilustre representante del Vicario de Cristo en la Tierra".

El Secretario Davis leyó la siguiente carta del Presidente Coolidge, en la que el jefe del Poder Ejecutivo, lamenta no poder aceptar la invitación que le dirigiera el Cardenal Mundelein para asistir al Congreso. La carta, fechada en 16 del actual, dice así:

"Eminencia: He recibido la invitación que por mediación vuestra se me dirige para asistir al Congreso Eucarístico. Lamento que mis ocupaciones en estos momentos, que me obligan a atender los asuntos que surgen con motivo de la terminación del año fiscal, me impidan aceptarla.

"Se me ha informado que el Congreso será probablemente una de las más grandes reuniones religiosas habidas en los tiempos modernos en América. Nuestra nación ha venido siendo acusada desde hace mucho de prestar demasiado interés a los asuntos materiales. Acaso nosotros hayamos sido objeto de tales críticas, no tanto porque estemos más interesados que otros en el progreso material, sino porque en esta dirección hemos sido más afortunados que otros. Pero, no hay duda que la más concluyente réplica a tal censura está en que no puede lograrse prosperidad material si no tiene por base la realidad espiritual. Es imposible crear un sistema comercial que no tenga por fundamentos el crédito, la confianza y la fe. Sin los elementos del honor y de la honradez no puede haber progreso económico. Y si esos elementos desaparecieran de una estructura comercial, el edificio entero se vendría abajo.

"Los mismos principios se aplican a nuestro gobierno. Han pasado ya los días del despotismo. Ninguna nación puede descansar sobre la fuerza, sino en razones que justifiquen sus instituciones. Ni gobierno alguno puede perdurar a menos que su pueblo tenga el convencimiento de que su gobierno es justo. Si nuestra nación ha logrado éxitos políticos, si nuestro pueblo siente devoción a la Constitución, es porque nuestras instituciones están en armonía con sus creencias religiosas.

"Por esas razones, reviste tanta importancia la vida religiosa de una nación. El libre ejercicio de la religión está garantizado por la ley fundamental del país. Si los Estados Unidos están progresando en el orden económico, si es esta la tierra por excelencia de la justicia y de la libertad, lo debe a las profundas convicciones religiosas de su pueblo.

"Cordialmente vuestro.— (Firmado Calvin Coolidge."

LOS MEXICANOS QUE DURANTE EL CONGRESO EUCARISTICO HABLEN CONTRA EL GOBIERNO DE CALLES, SE HARAN CULPABLES DE TRAICION

CIUDAD MEXICO, junio 18. (U. P.)—El Ministro del Interior del Gobierno del Presidente Calles ha declarado que aquellos mexicanos que durante la celebración del Congreso Eucarístico Internacional tomen parte en los ataques que en dichos actos puedan hacerse contra el Gobierno, se harán culpables del delito de traición.

Tejeda negó el rumor que atribuía al Gobierno el propósito de distribuir en el Congreso diez mil ejemplares de un folleto exponiendo la razón de las actividades de las autoridades mexicanas, por cuanto éstas son en todos sus detalles de acuerdo con leyes vigentes en la República desde hace mucho tiempo.

Camino de Chicago se encuentra en estos momentos una numerosa delegación de católicos mexicanos.

NOTAS DEL CONGRESO EUCARISTICO INTERNACIONAL

CHICAGO, junio 18. (U. P.)—Se han recibido cablegramas de saludo del Rey de España y del Canciller de Austria a sus respectivos primados, haciendo resaltar el interés de Europa hacia el Congreso Eucarístico.

Mientras dure el Congreso Eucarístico, varias embarcaciones estarán atracadas a los muelles municipales con el propósito de que en las mismas encuentren alojamiento los que hayan llegado a esta ciudad por la vía fluvial y deseen vivir sobre las aguas del lago.

En dirección a esta ciudad vienen dos grandes vapores que conducen delegaciones del Este. Quinientas personas se encuentran viviendo a bordo del "Seeandbee", encontrándose al frente de las que provienen de la diócesis de Cleveland, el obispo Schrembs. Sobre el puente se han erigido dos altares en los que se celebra misa por la mañana.

El Cardenal O'Connell, que viene al frente de una delegación de quinientos católicos de Boston, llegará aquí el domingo por la mañana, procedente de Buffalo, donde embarcaron en el "South American".

Las delegaciones extranjeras llegan en tal número que Chicago se ha convertido en una nueva torre de Babel. Los últimos extranjeros llegados vienen de las Azores, de Sur América, de Polonia y de Siria.

Los delegados de la China van vestidos con túnicas que marean por lo vistosas que son, ya que llevan incrustadas rubíes y otras piedras preciosas.

Las iglesias protestantes, en su mayor parte, han anunciado que desean cooperar al mayor éxito del Congreso y ofrecen sus locales para que en ellos se celebren actos religiosos y reuniones, a fin de que no se dejen de efectuar unos y otras por falta de local.

Los cardenales Piffix, Charost y O'Donell, celebraron misas cantadas en la liturgia pontical en la mañana de hoy.

Una de las mayores atracciones será la exhibición de arte clerical que se expone al público en los muelles municipales. El centro de la misma está ocupado por un retrato del Papa Pío XI, de tamaño natural, debido al pincel de Ernest Heilmann, que el Cardenal Bonzano elogia como de absoluto parecido.

El director del Observatorio predice que los días que ha de durar el Congreso el tiempo se presentará inestable.

El Departamento de Policía ha creado una sección especial para buscar a los niños menores que puedan extraviarse durante los actos del Congreso. Está formada de cuatro policías y tres enfermeras.

La delegación de Colombia, una de las primeras latinoamericanas que ha llegado, sufrió hoy un momento de decepción en la estación, al darse cuenta de que los miembros del comité encargados de recibirla no hablaba español. Al cabo de algún rato, se dió con un portero de ascendencia española que pudo entenderse con ellos y dirigirlos a los lugares donde habrán de hospedarse.

La delegación se compone de los siguientes prelados: Francisco Toro, obispo de Antioquía; José López, obispo de Garson; Anastasio María Soler, obispo de Goajiara; Pedro Rodríguez, obispo de Ibague; José Giuot, obispo de Los Llanos de San Martín; Tiberio Salazar, obispo de Manizales; Antonio Pueyo, obispo de Pasto; Miguel Builes, obispo de Santa Rosa de Osos.

ULTIMA HORA

ATENTADO CONTRA EL DICTADOR DE PORTUGAL

LISBOA, junio 19 (sábado).—(U. P.) La policía ha evitado una intentona de asesinato al dictador de Portugal, general Gomes da Costa.

Paseaba éste en automóvil ayer noche por las calles de esta capital, y se acercó al vehículo un desconocido en actitud violenta.

El supuesto agresor fué detenido por la fuerza de policía, que escolta al general y guarda sus pasos.

LA CONFISCACION DE PROPIEDADES REALES ALEMANAS

Se cree que en favor de que sean confiscados votarán unos 16 o 17 millones de alemanes

BERLIN, junio 18 (AP).— El Ministro de Relaciones Exteriores, Stresemann, ha declarado que es inocente afirmar que el plebiscito que se celebrará el domingo sobre la confiscación de los bienes de las dinastías que reinaron en Alemania, sea realmente un referendum sobre la república o la monarquía.

En el curso de una conversación nos dijo el señor Stresemann que probaba la veracidad de su aserto el hecho de que en favor de la confiscación votarán unos dieciseis o diecisiete millones de electores. El plebiscito obedece a un movimiento de parte de los partidos socialistas y comunistas en pro de la completa confiscación de esos bienes, sin compensación para las dinastías que reinaron. A ésto se oponen los partidos burgueses y el Gobierno, habiendo presentado este último un proyecto de ley de compromiso para solucionar el problema con los exmonarcas, a base de la protección de la propiedad privada, bien pertenezca a éstos o a cualquiera otras personas.

ES TEMA DE ACTUALIDAD EN LONDRES EL EXTRAÑO SUICIDIO DE LA CELEBRE ACTRIZ FRANCESA REGINA FLORY

La artista puso fin a sus días con un pequeño revolver de juguete, mientras hablaba con Sir Alfred Butt, uno de los empresarios teatrales más conocidos del mundo

LONDRES, junio 18 (UP).—Una tristeza oculta en el fondo del pecho que ha llevado consigo durante varios años, se cree que haya contribuído al suicidio que ayer cablegrafiamos de la actriz más rica de París y quizás del mundo, Mademoiselle Regina Flory, que en la noche de ayer, se disparó un tiro en el cerebro, mientras hablaba con Sir Alfred Butt, uno de los empresarios teatrales más conocidos del mundo artístico, en la oficina de éste en el Teatro de Drury Lane, de esta capital. Regina trató de arrojarse al Sena en París, hace dos años. Se dice que la suicida estaba enamorada de Sir Alfred, pero que éste al través de todos los años de conocimiento que tenía con la actriz, nunca se dió por enterado.

En la noche del jueves, Mlle. Flory, empleó tres horas en vestirse, haciéndolo con cuidado exquisito y bajando a comer al restaurant de Savoy completamente sola, llamando la atención el traje que llevaba y las prendas que lucía.

Después que terminó de comer, llamó un automóvil y pidió que se la condujese al teatro Drury Laneque 10, lo que se encuentra a unas 100 varas de distancia del hotel. Este teatro como se sabe, es famosísimo actuando en el mismo desde su fundación el año 1663 todo actor o actriz de fama universal. Al llegar al teatro, solicitó ver a Sir Alfred y mientras lo esperaba se pasó la mota por la cara cuidadosamente y se arregló el cabello, usando para esa última coquetería su espejito de cartera.

Los detalles de su suicidio difieren, porque únicamente Butt se encontraba en el lugar donde ocurrió y éste permanece callado hasta que le llegue el turno de prestar declaración. Se sabe que la muerte se la produjo Regina usando un pequeñísimo revolver de juguete que disparó junto al cráneo.

En la sala del teatro nadie se dió cuenta de lo ocurrido, pues se percibían las notas de la música de "Rosa María", pieza que lleva poniéndose esta temporada con gran éxito, y solo los que se encontraban muy próximos al salón del ensayo supieron lo ocurrido y penetraron en el cuarto. La suicida no despegó los labios en los instantes que permaneció con vida.

Todos sus amigos recuerdan ahora algunos sucesos de la vida de la desgraciada y bella actriz, que presagiaban su triste fin. En 1912, cuando solo contaba diecinueve años de edad y se encontraba actuando en el teatro Palace, resbaló y se cayó, y su manager al socorrerla exclamó: "Te vas a matar"; a cuya frase contestó Mlle Flory, tristemente: "Ah, ojalá fuera así".

A medida que transcurría el tiempo iba ganando fama y riqueza, y se enamoró de un joven actor de la Comedia Francesa, que no hacía caso de esa pasión, porque la creía fingida. Mlle Flory llegó a permanecer horas enteras frente a la puerta del escenario del teatro referido con la sola esperanza de ver al objeto de su pasión, llegando a obligar al tímido doncel a que la entregase a la policía, acusándole de encontrarse perturbadas sus facultades mentales, siendo ésta la causa determinante de su suicidio frustrado cuando se arrojó al Sena de cuyas aguas fué recogida.

Con posterioridad aceptó el papel de la heroína en el drama "Zobiri" y al encontrarse con el objeto de su pasión de años anteriores, le dirigió estas palabras: "Has sido la causa de mi éxito, y aunque no te importe, he de asegurarte que me encuentro satisfecha".

Mlle Flory era una trigueña muy atrayente. Fué muy amiga de Gaby Deslys en los días en que ésta era famosa por su amistad íntima con el destronado rey de Portugal, Cuando Gaby murió, Regina estaba al lado del lecho mortuorio.

Hace un año, Regina dió mucho que hablar al asegurar sus joyas en dos millones de francos. Se dijo entonces que cierta tiara de diamantes por ella poseída había pertenecido a la familia de Talleyrand.

Sección Política

El Comité Central Gerardo Machado.—Los amigos de Félix Ayon. La Acera del Louvre.—Homenaje a Villa de Rey.—Suspendida la asamblea cuestista.—Ratifica el Dr. Miguel A. Pujol

ASBERTISTAS DE BATABANO.—LIBERALES MACHADISTAS

EL COMITE CENTRAL GERARDO MACHADO

En la mañana de ayer el señor José María de la Cuesta recibió en su Despacho de la Alcaldía a una nutrida Comisión del Organismo Político Comité Central Gerardo Machado, la Comitiva iba presidida por el doctor Ramón Zaydín, Presidente de la Cámara de Representantes y además la integraban entre otros señores, Arturo Casado, José Ibáñez, Desiderio de Cárdenas, Adolfo Morales, Representantes Loret de Mola y Manuel Tomé, vice-líders de la mayoría en la Cámara. El objeto de esta visita fué testimoniarle al señor Cuesta la adhesión, una vez más, de dicho Organismo político, así como los buenos trabajos que viene realizando la Agrupación en pro del triunfo del liberalismo habanero. Los discursos estuvieron a cargo del doctor Zaydín que habló en nombre del Comité que preside y el señor Cuesta que le contestó en nombre de su agradecimiento y cortesía.

LOS AMIGOS DE FELIX AYON

Con motivo de haber sido sacrificado en su aspiración a representante o mejor dicho de su reelección el señor Félix Ayón, los amigos de este político se sienten heridos y molestos, por lo que vienen levantando una atmósfera de incondicionalidad al señor Ayón. La noche de ayer fué la designada por los citados amigos del sacrificado para reunirse en todos los barrios de la Habana y así lo hicieron, resultando el acto una acción conjuta de incondicionalidad.

LA ACERA DEL LOUVRE

Continúan los preparativos para el almuerzo, que los jóvenes de la Acera del Louvre, van a ofrecer al cuerpo de redacción del diario, que lleva el histórico nombre de dicha Acera, y que se efectuará en dicho lugar el sábado 26 a las doce meridiano.

A tan simpático acto ha hecho ya su adhesión infinidad de personalidades de la sociedad cubana.

HOMENAJE A VILLA DEL REY

Los amigos y correligionarios del señor Raoul Villa de Rey, miembro político ante la Junta Municipal Conservadora de la Habana, le ofrecerán el próximo sábado 26 a las ocho de la noche una expléndida comida en el hotel Saratoga. Este homenaje se rindirá con motivo de la ardua y delicada labor que ha realizado en el desempeño de su cargo el señor Villa de Rey. Muchas y valiosas adhesiones a dicho homenaje se han recibido ya.

LIBERALES MACHADISTAS

El Organismo político Liberales Machadistas del barrio de la Ceiba celebraron una importante reunión para tomar acuerdos tendentes a la reelección del General Gerardo Machado y para defender la candidatura para concejal del señor Nodarse de Armas. El doctor Zubizarreta en un elocuente discurso aplaudió la idea sobre la reelección del General Machado, así como de la defensa que hace esta institución político del señor Nodarse de Armas.

ASBERTISTAS DE BATABANO

Ha quedado constituído el Comité Asbertista de Batabanó, el cual lo integran valiosos elementos de aquella localidad y cuyo fin sólo es el de defender la candidatura del General Asbert, así como a los demás intereses políticos que con él están vinculados. La Directiva electa fué la siguiente:

Presidente efecto: Juan Núñez Guerra.

Secretario de Actas: José María Arango.

Secretario de Correspondencia: Julián Niz Baños.

Director Político: Felipe Augusto Aguiar.

SUSPENDIDA LA ASAMBLEA DE LOS CUESTISTAS

Para anoche estaban citados los amigos del señor José María de la Cuesta, que habían de reunirse en la casa Galiano número 66 y al efecto allí asistieron muchos elementos políticos y especialmente los representantes oficiales del liberalismo en los barrios de la Habana; pero por indicación del mismo señor Cuesta, la Asamblea fué pospuesta para el próximo lunes a las ocho de la noche.

MUCHAS FELICITACIONES AL GENERAL ASBERT

El General Asbert diariamente está recibiendo infinidad de felicitaciones por su designación como candidato al Gobierno Civil de la Habana. La mayoría de dichas felicitaciones vienen de los términos de esta provincia.

RATIFICA EL DOCTOR MIGUEL A. PUJOL

Habana, junio 18 de 1926.

Con ocasión de las postulaciones verificadas por el Comité Ejecutivo Provincial del Partido Conservador en el día de hoy, asunto al cual no he dedicado la menor atención, y debido a motivo lamentabilísimo para mí, como la seria enfermedad que en estos días aquejó a mi padre el doctor Gustavo Alonso Castañeda, análogamente me aconteció con las designaciones verificadas el jueves 17 de Alcalde y Gobernador, me interesa de manera singular hacer notar que ratifico todas y cada una de las manifestaciones contenidas en el periódico "El País", las cuales, en su versión directa original y más amplia, fueron incidentalmente conocidas hace varios días por mí excelente amigo de la época de la Administración del Presidente Zayas el doctor Eduardo González Manet.

Por razones personalísimas nunca, lo afirmo bajo palabra de honor, y mi palabra siempre es sostenida en todas partes, hubiera admitido en estas elecciones parciales una candidatura para salir representante. Si hubiese acertado jubiloso el honor de figurar entre los elegidos en el ticket para aprovechar la coyuntura y exigir de uno de los más ilustres cubanos que han honrado el Parlamento que reingresase en la vida pública.

Sin embargo, creo que sin ticket y sin nada, ese homónimo del nunca bien llorado doctor José Antonio González Lanuza, hará el sacrificio positivo de prestigiar las huestes conservadoras: me refiero al doctor Juan J. de la Maza y Artola.

En todas las soluciones políticas que se fermentan, inspiradas en el bien patrio, no sólo hay que contar con los dirigentes del Partido Conservador, sino también con sus caudillos naturales el General Menocal y el ex-presidente del Senado y Presidente futuro del Partido señor Aurelio A. Alvarez.

Miguel Alonso Pujol.

NUESTRO PRIMER REGALO DEL CERTAMEN DE BELLEZA NACIONAL

Conforme hemos anunciado, ofrecemos esta magnífica Victrola Ortofónica, la última expresión de máquinas parlantes, a la candidata que alcance mayor número de votos en el primer escrutinio parcial que se celebrará el lunes 28 del actual.

Este obsequio del DIARIO no figura entre los premios ofrecidos en las Bases del Concurso, obsequio que seguirá repitiéndose en cada uno de los escrutinios del último lunes de mes, hasta la terminación del Certamen.

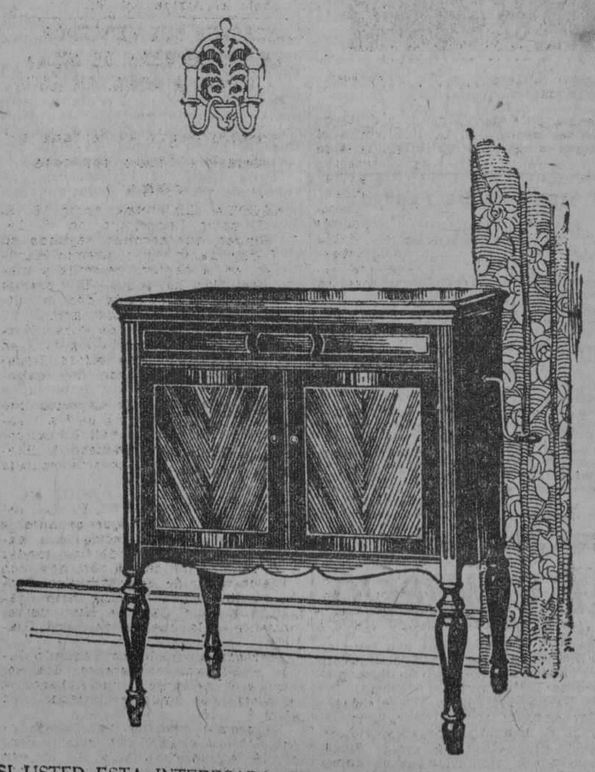

SI USTED ESTA INTERESADA EN POSEER ESTE MAGNIFICO APARATO MODERNO DE MAQUINA PARLANTE, NO DEJE DE ENVIAR SUS VOTOS PARA ESTE PRIMER ESCRUTINIO.

BRILLANTE CONCIERTO MUSICAL POR LOS ALUMNOS DEL CONSERVATORIO "CARLOS FERNANDEZ", EN LA CRUZ ROJA NACIONAL

En la noche de ayer tuvo lugar un brillante concierto musical en los salones de la Cruz Roja Nacional, por los alumnos del Conservatorio "Carlos Fernández".

Cuando llegamos a los salones del gran edificio, ya éste se encontraba completamente ocupado por bellas damas y lindas señoritas que iban a tomar parte en el concierto.

Pocos momentos después de las nueve se constituyó el jurado bajo la presidencia del señor Juan Potous, cónsul de España, a quien acompañaba su bella hija Adelaida.

El concierto tuvo lugar con arreglo a un selecto programa.

El joven José Luis Beato, que tomó parte en el concierto, es alumno del Conservatorio La Milagrosa, del competente maestro José Valls.

En el desarrollo del programa, los alumnos demostraron la precisión en sus estudios y el dominio ante el público, el cual al terminar su labor premiaba a cada ejecutante con una salva de nutridos aplausos.

Los maestros Valls y Fernández recibieron una ovación por su trabajo.

Los alumnos demostraron de manera evidente la gran labor de su joven maestro Carlos Fernández, que hace del divino arte un sacerdocio.

El señor Fernández, además de su conservatorio, es profesor de piano del Colegio de La Salle, del Vedado.

"Tosca", "Lucervan la Stele", fué cantada de manera magistral por el señor Ramiro Márquez, acompañado al piano por el profesor Carlos Fernández, quienes obtuvieron una ruidosa ovación de aplausos al terminar su delicado trabajo.

Presidieron el acto las siguientes personas: cónsul general de España, señor Juan Potous y su hija Adelaida; señores Camilo Vives Tarragona, Pepe Valls, Carlos Fernández, Gabino Godino, doctor Le-Roy, Aurelio T. Kilez, director de "Carteles"; Julio Sánchez Rodríguez; Gerardo Moré y Eugenio Blanco.

Hermosas horas pasaron los asistentes deleitándose con las notas armoniosas del divino arte.

Se inició el desfile a las doce meridiano, hermoso y bello.

El señor Cónsul de España, su hija Adelaida, el doctor Le-Roy, Camilo Vives y otras personas

6 ELLOS SE BAÑAN CON BOMBA "PRAT"

EL NUEVO JUEZ DE LA SECCION PRIMERA

Ha tomado posesión del cargo de Juez de Instrucción de la Sección Primera el doctor Gabriel M. Quesada, a quien recientemente designó el Honorable señor Presidente de la República para desempeñar tan importante cargo.

Funcionario muy recomendable y de una ejecución honrosa, ha venido desempeñando hasta ahora el cargo de Abogado Fiscal de la Audiencia de la Habana en cuyo cometido laboró siempre brillantemente por sus relevantes dotes de probidad, inteligencia y corrección.

Desde el año 1906 hasta la fecha, ha venido desempeñando el doctor Quesada los siguientes cargos: Oficial de Sala de la Audiencia de Matanzas, Juez Correccional de Colón, después estuvo al frente de la Notaría de la Villa de Pedro Betancourt de la provincia de Matanzas, cuyo cargo obtuvo tras unas oposiciones muy reñidas; y por último el de Abogado Fiscal de esta Audiencia. También le fueron ofrecidas las fiscalías de las Audiencias de Santa Clara, Camagüey y Matanzas.

El nombramiento de ahora que ha sido objeto a virtud de una terna hecha por la Sala de Gobierno del Tribunal Supremo, ha tenido para el doctor Quesada un doble significado honorífico, si se atiende al hecho de ser la vez primera en que el citado tribunal coloca en terna a uno de la carrera fiscal para proveer un Juzgado de Instrucción de la Habana el cual tiene categoría de Magistrado de Audiencia.

Acto de estricta justicia es, el que celebremos este nuevo nombramiento hecho, el cual ha sido entusiastamente acojido por los miembros de la carrera a que pertenece el doctor Quesada, así como también el que tributemos un nuevo aplauso al General Machado por tan atinada resolución que viene a concordar con los nobles propósitos que le animan en su gran obra gubernamental.

COOLIDGE INSISTE EN QUE SE TERMINE EL TRABAJO DE DELIMITACION

WASHINGTON, junio 18 (UP).—La declaración oficial hecha esta tarde por la Casa Blanca, de que Coolidge está indeciso respecto a si la comisión delimitadora de Tacna y Arica debe o no continuar su trabajo en la línea limítrofe entre Chile y Arica, ha sido interpretada aquí como indicación de que Coolidge, por ahora, no ve razón alguna para que la comisión no dé término a la delimitación de la línea norte entre el territorio en disputa y la provincia de Tarata, adjudicada ya al Perú.

Si ésta sigue siendo la opinión oficial, ello indicará que el árbitro no comparte la teoría de Chile de que la moción de Lassiter ha abrogado totalmente el fallo y que por lo tanto debe devolverse automáticamente a Chile la provincia de Tarata. También quiere decir que, según lo que opinan los expertos, el árbitro es todavía un factor en la disputa.

Entrevista de la visita del embajador chileno Cruchaga al Secretario Kellogg, algunas personas optimistas confían en que no está todavía definitivamente cerrada la puerta a las negociaciones diplomáticas.

El día de hoy se pasó en conferencias, sin que se hubiera hecho anuncio alguno sobre el resultado de las mismas.

El Secreto de la belleza
Usar en el baño y tocador el
JABON DE CARABAÑA

DROGUERIA SARRÁ
LA MAYOR
SURTE A TODAS LAS FARMACIAS.
ABIERTA TODOS LOS DIAS Y LOS MARTES TODA LA NOCHE.

FARMACIAS DE TURNO

SABADO

Aranguren No. 27.
Calle C Nº 147 (entre 15 y 17).
15 entre Concepción y Dolores.
10 de Octubre No. 114.
Zapata entre B y C.
Esperanza No. 57.
Santa Catalina No. 62 (Víbora).
Luyanó No. 121.
Crespo No. 7 y medio.
Paula No. 56.
Trocadero No. 115.
Infanta y San Rafael.
Cerro No. 815.
Belascoaín No. 110.
Jesús del Monte No. 476.
Jesús del Monte No. 590.
Luyanó No. 245.
Jesús del Monte No. 267.
Jesús del Monte No. 367.
Santa Emilia y Durege.
Moreno No. 40.
Falgueras No. 15 (Cerro).
12 y 21 (Vedado).
Quinta y Baños (Vedado).
San Lázaro No. 265.
San Rafael y Aramburo.
Escobar y San Rafael.
Salud y Lealtad.
Neptuno e Industria.
Monte y Antón Recio.
Belascoaín y Virtudes.
Infanta y Jesús Peregrino.
Zanja No. 115.
Infanta No. 40.
Monte No. 412.
Cárdenas No. 45.
Revillagigedo y Puerta Cerrada.
Galiano y Zanja.
Bernaza y Obispo.
Muralla No. 15.
Luz y Compostela.
Cerro entre Prensa y Colón.
Belascoaín No. 117.
Merced No. 92.
Oquendo y Sitios.
Monte y Estévez.

NOTA.—Este grupo deberá prestar el servicio público todo el día y la noche de los domingos siguientes:

Junio 27.

PARA CATARROS JARABE MARGARIS
A. FOURIS-PARIS.

M.E.C.D. 2016

SECCION 2ª

QUEJAS DE SUSCRIPTORES
Departamento Central: Habana, M-8404. Agencias: Cerro y Jesús del Monte, I-9994; Marianao, Columbia, Almendares, Buen Retiro, Quemados y Pogolotti, F.O-7090.

DIARIO DE LA MARINA

ASSOCIATED PRESS
Esta Asociación es la única que posee el derecho de reproducir las noticias cablegráficas y la información local que en este DIARIO se publiquen.

SECCION 2ª

AÑO XCIV — LA HABANA, SABADO 19 DE JUNIO DE 1926. — PAGINA QUINCE

SE IMPIDE QUE ENTREN FIELES EN LAS IGLESIAS

Acusaciones contra el obispo de Tamaulipas por negarse a dar la lista de los sacerdotes

EL PUEBLO ESTA A SU LADO

A consecuencia de esto todas las iglesias de la ciudad han sido cerradas por la autoridad

CIUDAD MEXICO, junio 18. (S.R.) Monseñor Serafín María Almora, Obispo de Tamaulipas, ha sido acusado por el alcalde de Tampico ante el Ministerio Público por no haber enviado la lista de los sacerdotes que ejercen su ministerio en su diócesis, acusándolo de desobediencia a las órdenes dictadas por la Secretaría de Gobernación.

En vista de la actitud del prelado, el presidente municipal ordenó a la policía que se situara a la entrada de la Catedral y demás templos para que impidiera la entrada de los fieles. Pero inmediatamente que fué del dominio público dicha orden, una muchedumbre invadió los portales frente a la Catedral tratando de entrar a viva fuerza, contenéndola la policía aduras penas, sin que ocurrieran choques.

El Comité de Damas Católicas de Tampico acudió al presidente municipal solicitando el retiro de las fuerzas armadas, ofreciendo que gestionarían con el obispo que rompiera la circular que dictó prohibiendo dar tales informes; pero mientras tanto, se redobló la vigilancia y horas después se llegó a la clausura de todas las iglesias de la ciudad, y probablemente correrán igual suerte todas la del Estado de Tamaulipas por seguir negándose Monseñor Almora a enviar esa lista.

Entrevistado por los periodistas, declaró que defenderá su derecho, estando dispuesto a comparecer ante los tribunales para responder de los cargos que se le hagan. Tan pronto como se tuvo conocimiento de la acusación, el Palacio Episcopal se vió invadido de multitud de personas que testimoniaban su adhesión al obispo.

POR LA LEY DE PENSIONES MEXICANA SE HACEN PRESTAMOS A LOS EMPLEADOS

CIUDAD MEXICO, junio 18 (S.R.) El Presidente Calles firmó el decreto reformando la ley de pensiones civiles y de retiro. Las numerosas reformas introducidas por ese decreto pueden reasumirse así reducción del descuento mensual a los empleados; autorización a la junta encargada de manejar los fondos de pensiones para hacer préstamos a los empleados hasta la cantidad equivalente a sus sueldos; ampliar las cantidades que pueden prestarse en hipoteca a los empleados para que construyan casas del valor de cinco y diez mil pesos y otras más que se estiman beneficiosas para la empleomanía.

Hotel SIRENA
ABIERTO TODA LA NOCHE
ESTRELLA 3.
MAGNIFICAS HABITACIONES

HOTEL ALAMAC
Broadway esq. a calle 71
Nueva York
EL HOTEL PREDILECTO DE LOS CUBANOS Y DE LOS HISPANOS EN GENERAL
¿Por qué?
Porque ....
Se atiende a todos a la española, y se les habla en español.
Es modernísimo, elegante, económico, a prueba de fuego, y está en el corazón de Nueva York, cerca de todas partes.
Su "chic hispano" es insuperable e inconfundible.
La fama de sus salones y restaurants es única. ¿Quién no oyó hablar de su gran salón "Elizabeth", su "Salón Japonés", sus restaurans 'Azul' y "Medioeval", y sobre todo, el "Congo Room", con su estupenda terraza sobre el piso 20, que domina Nueva York?
¿Y quién no se deleitó con la magnífica Orquesta del Alamac, intérprete de nuestros clásicos danzones?
Los precios del Alamac, al alcance de todos, son los siguientes:
Cuarto sencillo para 1, $ 4.50
Para dos personas . . . „ 6.00
Cuarto doble, para 1 o 2 „ 8.00
Por mes „180.00
TODOS CON BAÑO Y DUCHA
Departamentos de sala, un cuarto, y baño y ducha, desde $225 al mes.
Hay también departamentos con 3 o 4 alcobas, además de la sala, y con 2 baños, a precios de verano.
Cocina moderna y criolla bajo la experta dirección de un excelente cocinero español.
Intérpretes y sirvientes de habla española.
Atención especial a la clientela hispana bajo la directa supervisión del señor
ANTONIO AGUERO
Gerente Hispano
HARRY LATZ OWNERSHIP MANAGEMENT

SERAN MODIFICADAS POR LOS FRANCESES VARIAS CONVENCIONES

PARIS, junio 18 (S. R.)—El Ministerio de Comercio ha denunciado las convenciones comerciales con Haití, que cesará de tener vigor a partir del 27 de julio de 1926; con Paraguay, después del 28 de febrero de 1927; y con México, el 26 de octubre de 1926. Esto no obstante, se halla en negociaciones para que dichas convenciones sean prorrogadas, con las alteraciones impuestas por las necesidades de los tiempos.

MUSSOLINI DICE ES NECESARIA LA UNION NACIONAL

Refiriéndose al cuerpo de reserva dijo que era peligroso y hasta criminal el dispersarlo

ANIVERSARIO DEL PIAVE

En Ginebra se ha suspendido hasta julio el estudio referente al desarme internacional

ROMA, junio 18. (A.P.)—El Presidente del Consejo de Ministros, Benito Mussolini, en un discurso pronunciado en conmemoración del octavo aniversario de la batalla del Piave, dijo que ésta había sido "la batalla decisiva de la Gran Guerra". El auditorio del dictador estaba principalmente formado por miembros de la Unión Nacional de Oficiales de la Reserva.

Elogiando la idea de constituir un organismo típicamente militar, aunque no político, Mussolini dijo que la Unión Nacional es necesaria "porque yo considero peligroso, y más aun criminal, dispersar la energía con la cual debe y puede contar la nación, aun para el mañana. La Unión tiene que realizar una tarea predominantemente educativa. De los millares de oficiales que había en el momento de la desmovilización, muchos, por varias razones, no tienen ya el derecho de ostentar por más tiempo el glorioso uniforme de nuestro ejército. Y es necesario que la Unión Nacional mantenga alejados a quienes perdieron el derecho a servir a la patria".

SE SUSPENDE HASTA JULIO EL ESTUDIO DEL DESARME INTERNACIONAL

GINEBRA, junio 18. (A.P.)—El sub-comité de peritos navales, aéreos y militares que estudia los preparativos técnicos de la proyectada conferencia internacional sobre el desarme, decidió esta noche suspender sus labores hasta la primer semana de julio, al efecto de dar tres semanas de tiempo a las comisiones mixtas para estudiar los aspectos económicos de la referida cuestión del desarme.

Muchas son las cuestiones que aun tienen que estudiar los peritos, y la suspensión durará probablemente hasta que se llegue a un acuerdo sobre si es practicable limitar los recursos de una nación en tiempos de guerra o limitar sus recursos de paz.

"LEY, NO GUERRA!"

LONDRES, junio 18. (A. P.)—La vanguardia de las ocho grandes columnas de mujeres que han estado marchando en peregrinación sobre Londres desde hace cinco semanas, penetraron hoy en la histórica ciudad, preparando su gran demostración pacifista que celebrarán mañana en Hyde Park, según cablegrafiamos ayer.

Este primer contingente de peregrinas, que procede de Brighton, Hastings y Worthin, marchó al Palacio de Cristal, precedido de una joven vestida de azul y portadora de un estandarte con el lema: "Ley, no guerra".

Otras manifestantes llevaban carteles con los nombres de las treinta y cinco ciudades y aldeas que han votado mociones pidiendo al Gobierno que solucione todas las controversias nacionales por medio de conciliación y arbitrajes.

El nombre de cierta población de Kent, Lamberhurst, estaba escrito al revés, para demostrar que allí había sido derrotada la moción. Las demás secciones del ejército femenino pacifista, fuertes en unas siete u ocho mil mujeres, se encontrarán en los cuatro puntos cardinales de Londres. Las ocho columnas que están en camino marcharán a Hyde Park, donde se han erigido 22 plataformas desde las cuales hablarán a las cinco de la tarde distinguidas líderes feministas.

LAS COSECHAS DE ALEMANIA EN PELIGRO DE PERDERSE

BERLIN, junio 18.—(U. P.)—Todas las cosechas de este país están en serio peligro de perderse en virtud de las inundaciones ocurridas.

Los ríos y los lagos continúan creciendo de nivel y en ocasiones han destrozado las represas. Los ríos que bajan de las montañas han roto varios puentes. El distrito entre Guben y Tchernowitz se encuentra sumergido y parte de Dresden inundado, paralizándose con tal motivo el servicio de tránsito de tranvías. Los muelles del lago Constanza se encuentran sumergidos.

TEMPERATURA EN LAS PRINCIPALES CIUDADES DEL MUNDO

PARIS, junio 18. (U. P.)—La temperatura máxima de las principales ciudades durante las últimas veinticuatro horas, ha sido, según la edición en esta capital del "New York Herald", la siguiente:

París, 63 grados Farenheit.
Londres, 69 grados.
Bruselas, 63 grados.
Niza, 76 grados.
Nueva York, 75 grados.
Washington, 86 grados.

HERRIOT HA SIDO COMISIONADO PARA FORMAR GOBIERNO

Ayer, en las últimas horas de la tarde fué llamado en vista de que Briand no pudo formarlo

BRIAND CULPA A HERRIOT

Se espera que Herriot forme un gobierno constituído por la coalición izquierdista

PARIS, junio 18.—(A. P.)—Eduardo Herriot, jefe del partido radical, que fué primer ministro de Francia desde junio de 1924 a abril de 1925, ha recibido encargo de formar Gobierno y trata por todos los medios de llevar a cabo su misión. Se llamó a Herriot en las últimas horas de la tarde de hoy, y después que Briand había informado al presidente Doumergue que no le podía formar Gabinete para resolver la crisis ministerial. Briand abandonó la difícil tarea después que Herriot dedicidió no entrar a formar parte del Ministerio de concentración que trataba de constituir Briand, por oponerse a ello la actitud del grupo radical de la Cámara de los Diputados.

El jefe saliente del Gobierno, en una declaración dada a la publicidad poco después de anunciar su resolución al presidente Doumergue, echó toda la responsabilidad de su fracaso a Herriot. Dijo que el ex presidente Poincaré estaba dispuesto a entrar en una combinación ministerial para asumir las formidables responsabilidades de la cartera de Hacienda; pero Herriot se retiró en los últimos momentos. No pudiendo formar un Gobierno capaz de resolver los graves problemas financieros planteados en el país, Briand decidió renunciar a formar nuevo Gabinete.

En vez de una concentración ministerial, se espera que Herriot forme un Gobierno de coalición con las izquierdas, con la posible inclusión del grupo de la izquierda republicana, lo que daría cuarenta votos más a su mayoría en la Cámara. Se tiene entendido que piensa ofrecer la cartera de Hacienda a Bokanowski, miembro de la Misión de la Deuda que fué a los Estados Unidos bajo la presidencia de Caillaux.

Se espera que el programa del nuevo Gabinete difiera muy poco del programa del Ministerio que anteriormente presidió Herriot, ya que está obligado a confiar en el apoyo de los socialistas para contar con mayoría.

Las conversaciones celebradas por Herriot, después de haber recibido el encargo de formar Gobierno, indican la probabilidad de que vayan al nuevo Ministerio Chautemps, su antiguo ministro del Interior, Malvy, que dimitió la cartera del Interior del Gabinete Briand no hace mucho tiempo; Daladier, ex ministro de la Guerra, y Dumesnil, ministro de Marina.

PARIS, junio 18.—(U. P.)— Cada nuevo suceso político en este país, aproxima más la disolución de las actuales Cámaras y, consecuentemente, la convocatoria para unas nuevas elecciones generales. Por lo menos, esta es la creencia de varios políticos preeminentes al conocer la noticia de que se había encargado a Herriot de la tarea de formar el nuevo Gobierno. Sólo entonces, opinan los políticos referidos, podrá resolverse la crisis financiera, pues el Gobierno confiado a un grupo de hombres no sometidos a los mandatos de la política, podrá consagrarse a la tarea de establecer el orden en una situación que cada vez se hace más caótica. Pero la disolución del Parlamento y la convocatoria para nuevas elecciones es un paso muy serio en la situación actual, porque se hace necesario que se ejerza durante una forma de dictadura que permita revivir el valor de la moneda en el tiempo de las elecciones.

Los rumores de que Herriot había aceptado su tarea bajo la base de que el convenio Berenger-Mellon sobre la deuda franconorteamericana había de ser rechazado, carecen de fundamento según dicen los amigos del jefe socialista, quienes, por el contrario, sostienen que éste tratará de que se ratifique.

Después de una conferencia celebrada con distintos jefes políticos, Herriot nos dijo que "se estaba preparando para la labor de mañana, sábado, porque preocupándole más las cosas que los hombres, sólo en cuestiones técnicas basaría sus acciones. Si logro formar Gabinete, intentará resolver las dificultades que se presentan a Francia y para ello llevaré a la Cámara un programa efectivo. Deseo servir a mi país con todas mis fuerzas, y sólo abandono la presidencia de la Cámara para entrar más de lleno en la lucha".

Herriot se encontrará con que Briand no le prestará auxilio, en virtud de los incidentes ocurridos entre ambos en los días pasados. Otros políticos creen que Herriot sólo podrá contar con el apoyo parlamentario de los radicales y de los socialistas republicanos. Si sólo con esos elementos integra su Gabinete, será éste designado por el pueblo francés como un "Gabinete para andar por casa".

EL SENADOR KING PIDE LA INVESTIGACION DE RECLAMACIONES CONTRA CUBA

WASHINGTON, junio 18 (UP).—La resolución presentada por el Senador King, demócrata por el Estado de Utah, referente a que por el Comité de Relaciones Exteriores del Senado se investiguen unas reclamaciones de ciudadanos norte-americanos en Cuba, que han estado inactivas dos años en virtud de que el embajador Crowder no lograba obtener del Gobierno cubano la debida protección para esos derechos personales y de propiedad, va dirigida en realidad solo a investigar la certeza de esas reclamaciones.

Se dice que un grupo de norteamericanos solicitó de King que presentara esa resolución, para que, si la reclamación es cierta, "se recomienden los medios y procedimientos que aseguren a dichos ciudadanos norteamericanos protección para sus vidas y hacienda, tal como se dispone en la Enmienda Platt"

No se menciona en la resolución la cuantía de la reclamación.

En la Cámara de los Estados Unidos se llama la atención sobre la propaganda comunista que se hace a la sombra de Sacco-Vanzetti

WASHINGTON, junio 18.—(A. P.)—El representante republicano por Massachussetts, Mr. Underhill, pronunció hoy en la Cámara un discurso, pidiendo a los secretarios de Justicia y de Trabajo que investiguen la conducta y tomen las medidas procedentes contra las organizaciones de tendencias radicales, que están produciendo un movimiento de agitación en protesta de la sentencia de muerte dictada por los Tribunales del Estado de Massachusetts contra los socialistas Sacco y Vanzetti. Mr. Underhill sostuvo que los comunistas están influenciando en favor de los reos, aprovechando la coyuntura para propagar el comunismo por los Estados Unidos.

NUEVE MILLONES GASTADOS EN EL AÑO 1925 POR LA FUNDACION ROCKEFELLER

Estos nueve millones (en números redondos), $9.113.730, han sido empleados por la Fundación Rockefeller en combatir las enfermedades por medio de sus numerosas agencias

DECIDIO TRABAJAR SOLO POR CONDUCTO DE LOS GOBIERNOS

"Cooperación, no rivalidad ni propaganda; economía, no especulación; ayuda temporal, no subvención continuada; responsabilidad oficial, no usurpación de autoridad", son las bases de la Fundación

NUEVA YORK, junio 18. (Prensa Aliada).—La fundación Rockefeller gastó $9.113,730 en el año 1925 para combatir las enfermedades y promover la salud por mediación de sus agencias, el Comité Sanitario Internacional, la Junta Médica de China, la División de Educación Médica y la División de Estudios, según el informe de su presidente Dr. George E. Vincent, publicado estos días.

El informe da cuenta de las relaciones entre la fundación y la labor sanitaria de los distintos países, y dice que la fundación ha adoptado la política de "trabajar solamente por conducto de los gobiernos", evitando de ese modo todas las actividades que pudieran considerarse en rivalidad o intromisión en las facultades de las autoridades de cada nación.

"La cooperación, no la rivalidad; la cooperación, no la propaganda; la economía, no la especulación; la ayuda temporal, no la subvención continuada; la responsabilidad oficial, no la usurpación de la autoridad: una ganancia permanente, no una empresa efímera. He aquí los propósitos de la Fundación, agencia privada, en sus relaciones con las organizaciones oficiales de salubridad pública", dice el informe.

Demuestra que la Fundación Rockefeller ha ayudado a los gobiernos de dieciocho países a combatir la enfermedad llamada "hockworm" con el tratamiento de un millón y medio de personas y la erección y reconstrucción de millares de letrinas.

"En 1925, solo tres casos de fiebre amarilla se registraron en toda América,—dice el informe.— Ocurrieron en el norte del Brasil, con la gradual desaparición de la fiebre amarilla en el contienente americano. Africa occidental queda como el último baluarte de tan horrible enemigo. La fortaleza es bastante formidable porque se extiende en un área tan grande como los Estados Unidos al este del Mississipi, y está amparada por un clima tropical, por la resistencia pasiva de treinta millones de habitantes y por sus supersticiones que presentan gran resistencia a toda empresa sanitaria"

Describiendo la contínua lucha contra la malaria, dice el informe que el vehículo de esa enfermedad, el mosquito, está eliminándose con el uso del verde de París. Acerca del nuevo método para el envenenamiento de la larva, dice el informe:

"El veneno tan fatal para el gusano de la papa se emplea ahora para dar muerte a la larva del mosquito de la malaria. En 1921 un miembro del servicio sanitario de los Estados Unidos anunció que había logrado el envenenamiento de dicha larva con un polvo compuesto de 99 partes de polvo de los caminos y una parte de verde de París. El Gobierno efectuó recientemente pruebas cubriendo una gran área con esa clase de polvo, arrojándolo desde aeroplanos.

"Durante 1925, la Junta Sanitaria Internacional, en cooperación con el Gobierno italiano, experimentó el nuevo método en dos ciudades en Calabria y en Cerdeña. El verde de París demostró ser efectivo, barato y nada perjudicial para el hombre. La propagación del mosquito se interrumpió con un costo sorprendentemente bajo. No fué necesario remover la vegetación del agua antes de aplicarse el polvo, y las pequeñas partículas que cayeron en el agua, no perjudicaron al ganado ni a los peces".

La fundación ha concedido tres millones de pesos durante el año 1925 a escuelas de Medicina, nuevos proyectos sanitarios y otros fines. Dió ayuda financiera a las escuelas de medicina de Edimburgo, Cambridge, Bruselas, Strasburgo, Utrecht, Copenhague, Beyrut, Montreal, Nueva York, Filadelfia, Iowa, Sao Paolo, Sigapore y Bangkog.

LAS CORPORACIONES ECONOMICAS, EL TRATADO DE RECIPROCIDAD Y LA PRENSA

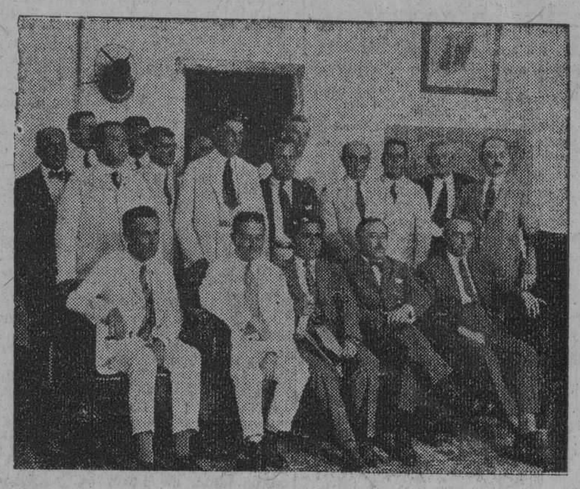

La Comisión especial de las Corporaciones Económicas y los representantes de la prensa de la Habana, en su reunión de ayer.

Como habíamos anunciado en su oportunidad, en la tarde de ayer se reunió la comisión especial de la Federación Nacional de Corporaciones Económicas, que viene estudiando, a propuesta de la Asociación de Hacendados y Colonos de Cuba, la conveniencia de obtener para esta República determinadas ventajas en el Tratado de Reciprocidad vigente actualmente entre Cuba y los Estados Unidos.

Tenía por objeto esa sesión extraordinaria, recibir a los directores y representantes de la prensa nacional para obtener su cooperación en el mencionado problema, ya que es de verdadera transcendencia para nuestro futuro económico.

El acto fué presidido por el doctor Pedro P. Kohly, el que al declarar abierta la sesión, expuso el objeto de la misma y explicó el alcance del punto a resolver.

Concedida la palabra a nuestro Director, doctor Ramiro Guerra, este hizo un amplio informe sobre tratados comerciales y terminó manifestando que la prensa cubana, sabrá en este asunto como lo ha hecho siempre en todos los problemas nacionales, cooperar desinteresadamente.

Las palabras del doctor Guerra fueron acogidas con muestras de agradecimiento. El doctor Guerra interpretó en ese caso la opinión de los directores de los distintos periódicos que allí se encontraban representados.

Al terminar en el uso de la palabra el doctor Ramiro Guerra, inmediatamente se estableció un amplio cambio de impresiones entre los señores doctor Ramón J. Martínez, Carlos Alzugaray, Antonio Antón y otros, lo que dió origen a que después de hacerse algunas citas e indicaciones de datos y orientaciones a seguir, se acordara a indicaciones del señor Anton, que como el objeto de la reunion no había sido otro que el de obtener la cooperacion de la prensa cubana y eso ya se había obtenido y dado lo transcendental del problema de que se trata, resultaba materialmente imposible definirlo en una sola sesión, debía acordarse posponer todas las actuaciones para otras reuniones que habrán de efectuarse más adelante, en las que habrán de presentarse con mayor detenimiento los trabajos que se han de realizar, así como las orientaciones a seguir.

Por unanimidad, fueron aprobadas las indicaciones del señor Anton, dándose por terminado el acto a las siete y media.

Correspondiendo a la atenta invitacion que le fué dirigida por la Comision Especial constituida por la Federacion Nacional de Corporaciones Economicas concurrieron a la junta anteriormente reseñada, los directores de los siguientes periodicos de esta capital: señores Licenciado Adelardo Novo, por el **Diario Español**; José Díaz de Capilla, por **El País** Pablo R. Presno, por **El Mundo**; Francisco Betancourt, por **La Prensa**; y doctor Ramiro Guerra y Jorge Roa, por DIARIO DE LA MARINA.

Presidente, doctor Pedro P. Kohly; Vicepresidente, doctor Ramon J. Martínez; Vicepresidente, señor Tomás Fernández Boada; Vicetesorero, señor Antonio Anton; Secretario, señor H. S. Brandt; Vicesecretario, señor Avelino Cacho Negrete; Vocales doctor Carlos Alzugaray; doctor José Comallenga; señor Raphael Doniphan; señor Teodoro Brooks; señor Tomás Gutiérrez Alea; señor Víctor G. Mendoza; señor Avelino Pérez.

ADJUDICACION DEL PREMIO DE ROMA Y SUS TRAMITES

Los cinco compositores franceses aspirantes permanecieron del todo, aislados del mundo

TODO POR 3,500 FRANCOS

Esta es la beca anual que paga el gobierno francés, para estudiar en Italia al músico premiado

PARIS, junio 18.—(Prensa Aliada). El Gobierno francés librará libertad hoy a cinco jóvenes compositores de una especie de confinamiento solitario en el histórico palacio de Fontainebleau. Durante un mes, los candidatos al Premio de Roma en Música han estado encerrados, cada uno de ellos con una cama, un piano y abundante papel pautado en blanco, aislados unos de otros, lo mismo que se aislaba a los antiguos candidatos chinos a un cargo imperial. El compositor que resulte triunfante en esta prueba recibirá 3,500 francos anuales, pagados por el Estado, para que curse cuatro años de estudio en la hermosa Villa Medici, propiedad del Gobierno francés, en Roma.

En el mes último estos cinco jóvenes compositores han ocupado habitaciones distintas y convenientemente separados, con el fin de que cada uno de ellos no pudiera oir los trabajos que los demás compusieran al piano. Han estado aislados del mundo exterior, sin recibir una sola carta ni tener comunicación alguna, y las comidas les han sido servidas por un guardián de confianza. Sin duda alguna, el pan y el vino han sido objeto de registro con el fin de impedir que pudiera enviárseles con ellos algun tema o motivo musical para sus tesis musicales.

Aunque los candidatos han estado separados del mundo exterior durante sus horas de trabajo, podían hacer juntos sus ejercicios en el Jardín Anglais, que se encuentra rodeado de murallas. En tales condiciones, su conversación se confinaría a hablar de lo tardío de la primavera en París o sobre las oscilaciones del franco, y también comentarían la forma en que un Gobierno paternal, tan afanoso en conservar el arte, espera que un candidato triunfante viva con 3,500 francos al año en la Roma de Mussolini. Pero, aunque tratarán de tópicos tan pesados durante sus breves intervalos de descanso, cada uno de ellos guardaría en el mayor secreto las melodías que cruzaban por sus imaginaciones.

Existe alguna razón para creer que este método de seleccionar un músico digno de recibir el "Prix de Rome" está calcado del que se siguió durante muchos siglos en Pekín. El forastero que, llegue a la capital de China puede ver las celdas individuales en las que se encerraban cada tres años 3 mil candidatos que realizaban ejercicios durante 72 horas escribiendo ensayos sobre la filosofía de Confucio para demostrar su competencia para el Gobierno de China.

En realidad, existen bastantes motivos de inspiración para la música en Fontainebleau, allí donde Napoleón y Josefina pasaron su breve luna de miel y donde también se pronunció el trágico decreto de su divorcio.

CINCO NUEVOS MARISCALES ITALIANOS

ROMA, junio 18. (AP).— En conmemoración de la victoria obtenida en Piave hace ocho años por las armas italianas, el rey Victor Manuel ha nombrado cinco nuevos mariscales de Italia, a saber: al Duque de Aosta, general Caviglia, general Badoglio, general Giardino y general Pecori-Giraldi.

El conde Calvi de Bergolo, marido de la princesa Yolanda de Saboya, que ostenta el grado de capitán del ejército italiano, será ascendido a comandante.

EL AVIADOR COBHAM VOLARA A AUSTRALIA

LONDRES, junio 18 (B. W. S). El famoso aviador inglés Alan Cobham espera iniciar su vuelo a Australia en la próxima semana, pero en esta ocasión se propone emplear una máquina tipo Haviland flotante, en lugar del terrestre usado en sus vuelos anteriores. El Ministerio del Aire dará todas las facilidades a Cobham para realizar este nuevo intento, en cuyo éxito demuestra absoluta confianza y espera obtener el mismo exito que logró en el vuelo al Africa del Sur.

LANCEGAYE FUE VENCEDOR EN LA CARRERA DE MILLA Y MEDIA AYER, EN ASCOT

Vermillión venció en la justa de Alexandra Stakes por ocho cuerpos

ASCOTA, Inglaterra, junio 18. A. P.—El potro Lancegaye, de W. M. G. Singer, que terminó segundo en el Derby, ganó hoy el premio Hardwicke, en la carrera de milla y media discutida hoy aquí. El premio representa la suma de dos mil libras esterlinas, mas los extras.

El potro Bassoon, de Mrs. Witburn, quedó en segundo lugar, y en tercero Espartaco, de oLord Roseberry. Solo comptieron tres caballos.

Lancegaye se cotizó favorito uno a cuatro, dándose logros de 8 a 1 sobre los otros dos caballos. Lancegaye ganó por un pescuezo, y Bassoon sacó a Espartaco una ventaja de dos largos.

ASCOT, junio 18. U.P. La semana real de Ascot que es notable porque en ella se efectúa una exhibición maravillosa de las modas que privan, ha terminado hoy con la celebración del evento hípico, donde se disputó el Woking ham Stakes, que ganó Capture Him, perteneciente a la cuadra de Lord Glanely.

Martenaux quedó en segundo lugar y Etnarch en tercero. Los separó solo un largo y una cabeza, en la meta. Las apuestas estaban 1 a 20 y 8 a 100.

El premio conocido como Alexandra Stakes lo ganó Vermillion Pencil de la cuadra de Ara Khan, con ocho cuerpos de ventaja sobre Clodbank. Tristac, propiedad de un sportman español, Martínez de Hoz quedó en tercer lugar. Las apuestas estaban 2 para 9, 1 a 5 y 1 a 2.

UN OFICIAL DEL EJERCITO CUBANO CON DIPLOMA DE FORT LEAVENWORT

LEAVENWORTH, Kansas, junio 18 (A. P.)—Doscientos cuarenta y un oficiales del ejército y tres oficiales de infantería de marina norteamericanos, y un capitán del ejército cubano, recibieron hoy los diplomas de haber cursado sus estudios en Fort Leavenworth.

El oficial cubano es el capitán Armando Castellanos y Villagelú.

ATENTADO CONTRA EL PRESIDENTE DE TURQUIA, M. KEMAL

Pocos momentos antes de haber llegado a Esmirna se descubrió una conjuración contra él

PREEMINENTES ARRESTADOS

Se han ocupado armas y bombas y ha llegado a Esmirna un Tribunal especial

CONSTANTINOPLA, junio 18.—(A. P.)— El bajá Mustafá Kemal, presidente de la República de Turquía, estuvo a punto de ser víctima de una conjuración a su llegada hoy a Esmirna. Pocos momentos antes de la llegada de Mustafá se descubrió el complot. Varias personas fueron arrestadas, y entre ellas figuran dos turcos preeminentes. La policía se apoderó de armas y bombas.

Acaba de llegar a Esmirna un tribunal especial, que sin demora ha iniciado las investigaciones preliminares. Se dice que los conspiradores han confesado el plan. Ziahourchid, uno de los detenidos, es una conspicua personalidad en el territorio que bordea el Mar Negro, donde radica el centro de la oposición a Mustafá, y donde el año pasado se inició el movimiento contra las reformas modernistas en Turquía.

De los dos importantes turcos arrestados, uno es Hussein Avi-Bey, ex diputado por el distrito de Erzerum. Se esperan nuevos arrestos. Al recibir el ministro del Interior, que se hallaba en viaje de inspección cerca del Mosul, la noticia del descubrimiento de la conjuración, tomó un aeroplano y marchó sin pérdida de tiempo a la capital, Angora, donde el suceso ha despertado la mayor indignación.

Kemal recibe muchas felicitaciones por haber escapado del atentado. Es éste el segundo que se hace contra su vida. El primero ocurrió hace cuatro años en la aldea de Sivas.

ESTUDIANTE AVENTAJADO

NUEVA YORK, junio 18.—(Zárraga).—Con extraordinario lucimiento ha terminado su graduación en la escuela superior de East Hampton, Massachusetts, el joven cubano Enrique de Cueto, hijo del señor Enrique de Cueto y de la señora Estrella M. de Cueto, de la buena sociedad habanera. El joven Cueto, que está recibiendo innumerables felicitaciones, ingresará en la Universidad de Oxford, Inglaterra, para cursar la ingeniería.

TRATADO DE DEUDA RATIFICADO

BELGRADO, junio 18. (A. P.)— Por 141 votos contra nueve la Cámara de los Diputados ratificó hoy el tratado concertado entre los Estados Unidos y el reino de los Serbios, Croatas y Eslovenios, sobre el pago de las deudas de guerra de los segundos a los primeros.

D'OISY LLEGA VOLANDO A PEKIN

PEKIN, junio 18.—(A. P.)—Procedente de Mukden llegó hoy a esta capital el aviador francés Jorge Le-Pelletier D'Oisy, que salió ódel aeródromo de Villa-Coublay, Francia, el viernes de la semana pasada, en un vuelo hasta Tokío, vía Varsovia, Moscow, Siberia y Manchuria.

MOVIMIENTO MARITIMO

Nueva York, junio 18.—Entró el Stal, de la Habana. Salieron el Munarden, para la Habana; el Yselmonde, para la Habana.

Boston, junio 18.—Salió el Athelmere, para Antilla.

Filadelfia, junio 18.—Salió el Manxisles, para Santiago.

Nuevá Orleans, junio 18.—Entraron el Dulcino, de Banes; el Abangares, de la Habana. Salieron el Tullochmoor, para Antilla; el Honduras, para Santiago.

EL PROXIMO SABADO 26 SE CELEBRARA UN TORNEO DE AJEDREZ EN EL "ALAMAC"

(D nuestra redacción en Nueva York, Hotel Alamac, Broadway y 71st.

El Philidor Chess Club, único club de Ajedrez español e hispanoamericano, ha organizado un interesantísimo torneo en el hotel Alamac, para el sábado 26 del corriente, en el cual José Raúl Capablanca, el campeóm mundial orgullo de Cuba, hará una exhibición interesantísima de sus famosas partidas simultáneas. Este torneo que ha despertado un enorme interés entre los infinitos partidarios del ajedrez y admiradores del gran Capablanca, ha sido organizado por los señores Serafín Suárez, Luis Abad, Manuel Iliso y Emilio Deymer.

ASOCIACION AMERICANA

	C.	H.	E.
Columbus	3	8	1
Minneapolis	8	13	1

Baterías: Harris y Hruska; Middleton y Byler.

	C.	H.	E.
Toledo	2	9	1
St. Paul	5	7	0

Baterías: Mc Cullough y Urban; olp y Hoffmann.

	C.	H.	E.
Louisville	6	12	2
Milwaukee	5	9	0

Baterías: Tincup, Wilkiknson y Devormer; Eddelmen, Danforth y Mc Menemy.

Indianapolis y Kansas City, suspendido por lluvia.

LLUVIA Y VIENTO CAUSAN LAS ONDAS RADIOTELEFONICAS

Peregrinas teorías expuestas por Paul Painlevé, político y eminente hombre de ciencia

EL CONTROL DE LA LLUVIA

Cree Painlevé que las futuras generaciones podrán medir la lluvia según su voluntad

PARIS, junio 18.— (A. P.)—Paul Painlevé, ministro de la Guerra francés, que es uno de los hombres de ciencia franceses más eminentes, en una entrevista concedida a un redactor de "Le Matin" trató de la posibilidad de que las ondas radiotelefónicas sean causantes de la lluvia y del viento que han venido persistiendo en la mayor parte de la Europa Occidental durante casi un mes.

Painlevé sugirió recientemente en un artículo que la intensa actividad radiotelefónica en Europa ha ejercido gran influencia en las condiciones del tiempo.

"No quiero echar la culpa de esto a nada en particular; sólo deseo llamar la atención sobre una hipótesis que me parece lógica—dijo—. Por ejemplo, si introducimos emisiones radiotelefónicas en una habitación herméticamente cerrada, donde el aire es absolutamente transparente, en un momento se comenzarán a formar pequeñas gotas de agua sobre nuestros rostros. ¿Cuál es la causa?

"La niebla hertziana se ha ionizado y electrizado, y la niebla invisible, que se encuentra en todo hogar, se ha convertido en agua. De esta manera, podemos hacer lluvia en nuestras propias casas.

"De esto puede deducirse que la multitud de dondas radiotelefónicas que ahora cruzan el éter produce el mismo efecto en la atmósfera, dando por resultado lluvias todos los días en el muy hermoso mes de junio".

Painlevé siguió diciendo que entra dentro de todas las probabilidades que las generaciones futuras puedan controlar la lluvia a voluntad, cuando se conozca y se domine el mecanismo fundamental de estas ondas o mareas de radio. "Se han comenzado a hacer ya experimentos prácticos. En los Estados Unidos, por ejemplo, si no han empezado a atacar la lluvia, por lo menos han iniciado una guerra a la niebla. El control del tiempo es una posibilidad del futuro, uno de los problemas del mañana. La humanidad, que ha dominado las aguas de la tierra, que ha utilizado el sol y ha volado sobre las montañas, no ha hecho todavía nada para vencer a la lluvia y al frío. Pero ¿quiere esto decir que acaso no podamos nada contra tales elementos?"

PERSHING LLEGA A FRANCIA

CHEBURGO, junio 18. (A. P.)—Al desembarcar hoy en este puerto, del trasatlántico "Leviatán", el general Pershing, excomandante de las fuerzas expedicionarias de los Estados Unidos en Francia en 1917-18, se le tributó una extraordinaria recepción.

Soldados veteranos de Francia y el almirante Marguerie, comandante del puerto, recibieron oficialmente a Pershing. Este salió hoy mismo para París.

El general está en Europa para inspeccionar los lugares donde la comisió norteamericana de monumentos de batalla, de la cual es presidente Mr .Pershing, erigirá monumentos en honor de los muertos de las referidas fuerzas expedicioharais de los Estados Unidos.

VIAJES A PARIS
55 DIAS DE EXCURSION por $860.00
85 DIAS DE EXCURSION por $1.150
115 DIAS DE EXCURSION por $1.450
En estos precios está comprendido el pasaje de ida y vuelta en primera clase, hoteles y manutención completa de primer orden, billetes de teatros, excursiones y otras diversiones.
EN ESTAS EXCURSIONES CADA INDIVIDUO VIAJA COMPLETAMENTE INDEPENDIENTE.
SALIDA EN TODOS LOS VAPORES FRANCESES.
PIDA FOLLETO EXPLICATIVO
PARISIANA
AMARGURA 11
Compañía Trasatlántica Francesa
O'Reilly 9

M.E.C.D. 2016

DIARIO DE LA MARINA

FUNDADO EN 1832

DIRIGIDO HASTA 1919 POR DON NICOLAS RIVERO Y MUÑIZ.
DIRECTOR: JOSE IGNACIO RIVERO Y ALONSO.

Editado por la Compañía DIARIO DE LA MARINA (S. A.) cuyo programa consiste "en la defensa de los intereses generales y permanentes de la Nación cubana, de los especiales de la colonia española establecida en la misma y de la unión y armonía entre los diversos elementos que conviven en el país."—Art. lo. de los Estatutos.

Presidente: Conde del Rivero. Secretario: Manuel Abril y Ochoa. Tesorero: Joaquín Pina

ADMINISTRADOR: JOSE SOBRINO Y GONZALEZ

OFICINAS: Habana..... DIARIO DE LA MARINA. Nueva York..... Broadway at 71st. St.. Madrid..... Arrieta núm. 9. París..... 61 Boulevard Haussmann.

PRECIOS DE SUSCRIPCION

HABANA		PROVINCIAS		EXTRANJERO	
1 mes.	$ 1.60	1 mes.	$ 1.70	3 meses.	$ 6.00
3 id.	„ 4.80	3 id.	„ 5.00	6 id.	„ 11.00
6 id.	„ 9.00	6 id.	„ 9.50	1 año.	„ 21.00
1 año.	„ 18.00	1 año.	„ 19.00		

TELEFONOS:

Quejas de Suscriptores.	M-8404	Deportes.	M-4339
Anuncios Económicos.	A-3856	Secretaría de la Empresa.	M-7714
Anuncios Administración	A-5334	Secretaría de la Dirección	M-9785
Redacción.	A-0301	Fotógrafo.	M-6344
Repórters.	M-6144	Imprenta.	M-9665

PASEO DE MARTI 103 APARTADO 1010 CABLE: DIARIO. HABANA

MIEMBRO DECANO EN CUBA DE "THE ASSOCIATED PRESS"

EDITORIALES

EL EJERCICIO DE LAS PROFESIONES EN CUBA

Recientemente hemos oido a un alumno de la Escuela de Medicina de la Universidad de la Habana esta frase desoladora: "En cuanto a mí, estoy procurando terminar mi carrera, para dejarme de fantasías y de más estudios y dedicarme a tratar de ganar dinero". Las "fantasías" estaban representadas, en este caso, por las preocupaciones y las actividades relacionadas con la mejora y los progresos de la Universidad.

El futuro médico a que nos referimos, es un joven estudioso y de mérito, de excelentes cualidades morales. Sus palabras traducían un estado de ánimo pasajero de desencanto, pero reflejan tan fielmente el criterio equivocado de una gran parte de la juventud que desfila cada año por la Universidad, que bien merece un comentario encaminado a demostrar los falsos fundamentos del mismo.

Prescindiendo de toda consideración de ética profesional, es un hecho evidente que cada día, para abrirse paso en Cuba ejerciendo una carrera, sea Medicina, Derecho, Ingeniería, etc., se necesita una preparación más completa, una capacidad más cierta, una perseverancia más firme en el trabajo y una dedicación más leal a servir al cliente.

Hace algunos años, el número de profesionales en Cuba era muy corto. El censo de 1899, arrojó una proporción muy baja de personas con instrucción superior y durante los tres o cuatro primeros lustros del siglo, la población estudiantil fué muy reducida también, a causa de que la Guerra de Independencia produjo grandes estragos en la niñez y mermó extraordinariamente la natalidad. Por la misma causa que durante la primera década del siglo XX hubo pocos niños de edad escolar, en la segunda, nutridas ya las escuelas públicas con los nacidos a partir de 1900, la escasez de estudiantes se echó de ver en los Institutos primero y en la Universidad después. Ahora, al cabo de veintiséis años, miles de muchachos nacidos en los primeros años del siglo, discurren por las galerías de nuestro primer centro docente y congestionan las Escuelas de Medicina, de Derecho, etc., y la cifra de los graduados aumenta de un año a otro con gran rapidez. Muchas personas atribuyen el hecho a una desmedida inclinación de la juventud a las carreras liberales, pero en el fondo, trátase de un fenómeno social, directamente relacionado con un aumento enorme del número de jóvenes en relación a la población total de la República.

Pero, sea como fuere, el resultado es que el número de graduados aumenta en todas las profesiones, la competencia se hace más estrecha y, como una consecuencia fatal, inevitable, sobreviene una selección de los más aptos. La iniciativa, la laboriosidad, el estudio, la capacidad natural, el método en el trabajo, la ética profesional, comienzan a ser valores efectivos en un ambiente social, donde las nulidades y las medianías van quedando relegadas a los últimos términos por el juego natural de las fuerzas selectivas.

Muchos jóvenes médicos o estudiantes de los últimos años, tocados de escepticismo, sin ahondar en la explicación causal de ciertos hechos, se asombran y se desalientan ante la que consideran falsamente conquistada reputación de ciertos profesionales mediocres; y citan nombres, como una prueba de que la verdadera superioridad no es lo que suele triunfar con frecuencia. Olvidan o desconocen dos hechos: primero, el rápido progreso de las ciencias, en virtud del cual la notabilidad de ayer, si se duerme un momento sobre sus laureles, se convierte en el profesional deficientemente informado de hoy; segundo, que muchas de las reputaciones algo antiguas, datan de años en que los graduados eran pocos, y la competencia entre los profesionales muy limitada, resultando fácil descollar. Conquistado el renombre, ha sobrevivido después, acompañando a su afortunado poseedor hasta una época en que ya ha dejado de ser cumbre. Si los profesionales jóvenes y los estudiantes—siempre algo iconoclastas—se detuvieran a pensar sobre los dos extremos señalados, encontrarían la explicación racional de lo que tienen la propensión de atribuir a los esfuerzos de la charlatanería o a la inconsciente ignorancia de la muchedumbre.

Obsérvese, en cambio, cuáles son las reputaciones formadas en los últimos seis u ocho años dentro del campo de la Clínica, de la Cirugía, o de cualquiera otro, y se convendrá en que sólo la capacidad, el estudio y el verdadero mérito comienzan a sobresalir y a imponerse. No citamos nombres, porque sería muy expuesto a incurrir en omisiones o en injusticias.

El aumento del número de profesionales, el nivel más alto de año en año de la cultura pública, la facilidad y economía de los medios de transporte, los grandes recursos de que hoy se dispone para la trasmisión de las ideas y la difusión de las noticias de todo género, junto con otros factores más, cuya enumeración haría interminable este artículo, crean condiciones muy distintas de las de ahora quince años para el ejercicio de cualquier carrera. Hoy no se puede tener gran clientela si no se es buen clínico, no se puede operar con frecuencia ni percibir honorarios estimables si no se es buen cirujano, no se pueden tener buenos bufetes—aparte de los que improvisa y sostiene la influencia política—si no se es buen abogado.

Los tiempos en que lo esencial era el título, se alejan rápidamente. Cuba, en este orden como en todos, alcanza un nivel de civilización más elevado, y los jóvenes que aspiren a ganar dinero y a conquistarse una posición ejerciendo una carrera deben tomar el único camino que conduce rectamente a ese fin: el estudio, el trabajo y la sujeción a los principios de la ética profesional.

POLITICA.

Nos hallamos en pleno período electoral. De ello constituyen buena prueba las reuniones de comités y asambleas, la constitución de grupos de "amigos de Fulano o de Mengano", de titulados "electores cívicos", de "seleccionadores" de tal acera o cual barrio, etc., etc.

El DIARIO DE LA MARINA, en su condición de periódico independiente, no político, en el sentido partidista de la palabra, se mantiene alejado de ese campo, donde se agitan tantos intereses —casi siempre meramente individuales— y tantas pasiones ardorosas, no controladas—la mayor parte de las veces—por la razón ni por el respeto a la moral y a la ley. Pero la política, aun la más mala política de los más malos comités, es una actividad social propia de las comunidades de organización democrática y a la cual en rigor, no cabe dejar de tomar en cuenta. El DIARIO, cumpliendo un deber de información al público, registra en sus páginas fielmente los hechos que a la política conciernen, con toda la amplitud que la importancia de los mismos requiere, sin aumentar, por motivos de simpatía o de disciplina, el número de asistentes a unas reuniones rebajando el de otras, ni mejorar la calidad de los discursos de los oradores de esta o aquella tendencia, si es que alguna vez llegan a aparecer en nuestras informaciones.

Pero hay dos aspectos de la política que a todos nos interesan, sea cual fuere el partido en que militemos o bien no pertenezcamos a ninguno: primero, el de que la política se "adecente" y se eleve de nivel; segundo, que no perturbe la tranquilidad del país. Sobre estos extremos sí podemos y debemos discurrir con entera libertad y sinceridad.

En Cuba, desde el primero de Mayo de 1925, se ha producido una saludable reacción en el Gobierno y en el espíritu público; una corriente poderosa de ideas y de sentimientos hacia los principios fundamentales de orden, de probidad, de justicia, de cumplimiento del deber, de cooperación en los empeños de beneficio colectivo, que en pocos meses ha creado un ambiente más puro y respirable en la Nación. Es menester que este despertar de la conciencia colectiva, este impulso renovador y constructivo, no se detenga en la puerta de las asambleas y de los colegios electorales. Las asambleas políticas, acaso más todavía que las urnas, son la fuente viva de nuestros Poderes Públicos. Si sus decisiones están viciadas por el peculado, dictadas por la ignorancia e inspiradas en propósitos innobles, poco duradera habrá de ser la magna obra de reconstrucción y depuración que se está llevando a cabo. En cambio, si el saneamiento penetra hasta allí y limpia un tanto la turbia atmósfera de tales sitios, podremos afirmar con regocijo que marchamos firmemente hacia adelante.

No se piense que soñamos con la transformación repentina de nuestros viejos y arraigados males políticos. Bien sabemos que ello es imposible. No se ganó Zamora en una hora, dice un castizo refrán castellano. Nos sentiríamos muy satisfechos, y con nosotros la sociedad cubana, si apreciásemos una mejora perceptible aunque pequeña, un indicio claro de progreso, un propósito inicial, pero franco, de rectificación. Para robustecer la confianza pública y abrir el pensamiento a la esperanza de mejores días, no es menester que las asambleas realicen grandes hechos. Es suficiente que se manifiesten animadas del deseo de no ser una excepción, una triste excepción, en una sociedad que quiere mejorar y que está poniendo en juego los medios necesarios para lograrlo.

HACE 93 AÑOS

HOJEANDO NUESTRA COLECCION, NUMERO POR NUMERO

DEL NUMERO 190.—DOMINGO 24 DE MARZO DE 1833

NOSOTROS Y EL COLERA

Atolondrados por la invasión colérica—no queremos pensar mal aun pasados los años que han pasado—parece que se inició el éxodo de suscriptores, sin ocuparse del pequeño detalle de pagar la suscripción, por lo cual nos vimos en el caso de llamarles respetuosamente la atención por medio de este aviso:

"Se suplica a los señores suscriptores a este periódico que tengan que ausentarse al campo se sirvan dejar en esta ciudad persona encargada para el pago de la cuota mensual, pues siendo cuantiosos los gastos de esta empresa, se hace necesario la recaudación total de la suscripción para el lleno preciso de sus compromisos."

PARA LA HISTORIA DEL CUERPO DE BOMBEROS DE LA HABANA

"El Escmo. Sr. Presidente, Gobernador y Capitán General, dice con fecha 22 lo siguiente:

"Las circunstancias particulares de esta población en los incendios que han ocurrido desde mi llegada, me han hecho conocer que sin la ayuda y cooperación decidida de los vecinos, los estragos del fuego serán mayores y las consecuencias funestísimas. La tropa por sí sola, aunque de la mayor utilidad, no puede llenar del todo el objeto, atendido lo caloroso del clima, con el que de sí arrojan las llamas, y el que proporciona el ejercicio manejando las bombas y los útiles para la ruina de los edificios y obras que deben destruirse pues es esponerla a males de consecuencia e irreparables; por estas consideraciones me he propuesto poner en ejecución en la parte posible los medios adoptados en casi todos los países civilizados, mas exigiendo tiempo y combinación, no pueden por lo pronto practicarse; y en el entre tanto espero del patriotismo y filantrópico celo de este vecindario se proveerá en sus casas particulares de pipas para conducir agua a los sitios en que desgraciadamente se presentase el fuego, enviando cada vecino uno o más sirvientes, según sus facultades, para que ayuden a llevar el agua a las bombas y hacer las demás faenas que sean necesarias; proveyéndose igualmente de útiles como palos, picos, azadas, hachas, cubos y escaleras con sus marcas particulares para que al concluirse los trabajos puedan ser conocidos y devueltos a sus amos, dando una noticia a los comisarios de barrio y capitanes de partido de los útiles que cada uno tenga a fin de que con su conocimiento puedan pedirse en ocasiones de incendios en cada respectivo departamento."

En resumen, lo que dispuso el Excmo. Sr. Presidente, Gobernador y Capitán General, fué que cada vecino tuviera en su casa un cuartelillo de bomberos, con el personal correspondiente

El sistema sería caro, pero no sabemos de otro que nos parezca más eficiente.

LA BUENA SOMBRA - - - - - Por ABELA

--¡Con este sol, tumbar los árboles!... ¡Tienen ustedes unas cosas...!

--Es que a nosotros lo que nos sobra es buena sombra...

MUSSOLINI Y LA OPINION

Por FRANCISCO GARCIA CALDERON

(Especial para El DIARIO DE LA MARINA)

En tanto que una irlandesa de ilustre familia, Miss Violet Gibson, hermana de Lord Ashbourne, se empeña en decapitar al Fascismo y aspira a sustituirse a un Bruto que no aparece en la existencia del moderno César, Mussolini sueña en el Impero. Llega a Trípoli con majestad de señor de la guerra y de la paz, como el Kaiser en otros viajes, en aquellos días siniestros de los cuales surgieron conflictos en Europa y la larga guerra inexpiable. ¡Qué pompa antigua en las ceremonias, la marcial elegancia de los spahis, la inquietud de los caballos árabes, el entusiasmo de las tribus, la grave música guerrera, la altivez de los nuevos romanos que escuchan otra vez el tu vegere!

¿Dónde se refugia el nuevo Bruto? El Casio de Shakspeare decía:

The fault, dear Brutus, is not in (our stars,
But in ourselves, that we are an- (derlings.

Sin embargo, Mussolini, estoico como Catón, se prepara a morir. Tal es mi destino, dice, con magnífica firmeza. La obra, en cambio, no morirá. Todo lo ha previsto ya, ha preparado los caminos al que vendrá, al lugarteniente preferido, ha organizado sólidamente la victoria y el dominio del Fascismo. Pocas horas después de haber sido atacado, con la lucidez que da la vecindad de la muerte, explicó el sentido de su acción. Contra nosotros, dijo, está coaligado el Viejo Mundo, es decir, las naciones debilitadas por el virus socialista o que han llevado a extremos ilusivos la libertad o que se entregan a la vana orgía de los debates parlamentarios o que han perdido la energía necesaria para su renovación. Sin nombrarlas, piensa en ellas el Duce. Las desdeña, conoce su íntima flaqueza, ofrece a un ideal claro su vida en alegre sacrificio. "Es natural, exclama en Roma que se asocien contra nosotros los que invocan la fraternidad sin aplicarla, la igualdad sin libertad y la libertad sin independencia."

¿Puede darse más áspera condenación del credo revolucionario francés, de los célebres "derechos del hombre"?

La opinión en Europa y en Estados Unidos se turba. Quiénes esperan para la cura de males castizos un dictador, quiénes se lamentan y defienden las libertades en menguante. El Duce pronuncia rotundas oraciones en Trípoli, exalta el orgullo italiano, increpa, amenaza, anuncia futuras guerras sin inquietud. Ha insultado o tratado de insultar a los Derechos del Hombre, exclama en el Quostidien, órgano del Cartel francés, M. Aulard, el célebre historiador de la Revolución francesa, rival y enemigo de Zanie. Nadie, ni los gobernantes moscovitas, se atrevió, según él, a lanzar anatema contra esos derechos fundamentales. Sin duda en palabras, diremos, pero en la acerba lucha de clases, sólo subsisten en el régimen instaurado por los Soviets los derechos del proletariado, y la burguesía debe emigrar o morir. M. André Lichtenberger que representa la opinión media francesa, novelista, espíritu liberal, pasea la linterna de Diógenes por el parlamento francés y no encuentra un hombre, aprendiz de cesarismo, dictador mozo, resuelto napoleonida. Ni el rostro fatigado de M. Briand ni los rasgos inexpresivos de M. Séret, en ninguno de los diputados o de los senadores halla parecido con Juana de Arco, con el hombre del Brumario, ni con Clemenceau ni siquiera con Thiers.

El escritor define su esperanza: en el Parlamento ni fuera de él nadie topa con el enviado providencial. El no pide para Francia fatigada de congresos estériles, de menores querellas, de políticos sin grandeza, un genio o un Dios, sino simplemente un patrón de buena voluntad y de dones claros.

Sabemos que el Fascio francés que se ha separado de los monarquistas de la Acción Francesa; que Georges Valois, autor de un libro profético sobre el **Hombre que Viene**, ha fundado un diario, el **Nuevo Siglo**, en el cual prepara los caminos al dictador de mañana y que le rodean prestigiosos escritores como René Johaunet, notable ensayista, como Jacques Boulenger, biógrafo del duque de Morny, caudillo, ministro y Brummel en la segunda edad napoleónica francesa, como el Barres joven, defensor, según el ejemplo de su padre, del nacionalismo frente a Alemania que se avigora y "locarniza" a sus enemigos y a sus rivales. M. Lucien Romier, en el **Figaro**, moderado siempre al analizar o al combatir, declara, en tanto que el franco se abisma: Francia carece de representación nacional, alimenta a una corporación de políticos. Dirigiéndose a los nuevos partidos, a los conservadores, radicales o socialistas mozos, les dice: cualquiera que sea el color que pongáis en vuestro sombrero, venís de una raza que ha dado pruebas de su virilidad.

No abandonéis el inminente combate.

En Estados Unidos los Senadores olvidan cómo va reduciéndose el dominio de las libertades en su propio país y acusan con extraña videncia. Mr. Mac Kollar, al establecer paralelo entre Lenín y Mussolini, declara que si aquél asesinó a la familia imperial rusa, éste ha tolerado a la familia real italiana y la ha comprado sencillamente. Con más perspicacia que tan rudos oradores, con un sentido inquieto de la realidad contemporánea, Mr. Gawin, en el **Observer**, estudia al verdadero Mussolini, "divinidad para sus partidarios que gobierna con firme voluntad las fuerzas dominantes en una gran nación al mismo tiempo práctica y apasionada".

Los ingleses que disciplinan la expresión de sus sentimientos detestan la abundancia de los oradores latinos y su afán de vivir en un vasto teatro sonoro. Talma, decían del Duce, de sus inflamados discursos, un gran actor que desata pasiones pero sin capacidad efectiva para redimir a un pueblo de males ciertos. Se inquietan ahora y preguntan: ¿no será también Bonaparte, comediante, decía el Pontífice, y, sin embargo, con duro imperio sobre los hombres y las cosas, constante, lúcido, ambicioso e impetuoso en sus empresas? Acaso va a desatar una guerra en Europa, conquistar Esmirna y ocupar Tracia, exigir colonias, turbar la insegura paz del Mediterráneo. Puede ejercer autoridad en Italia como el primer o segundo de los Napoleones en Francia, nota Mr. Gawin, y en todo caso "será considerado siempre como uno de los más extraordinarios caracteres de la historia". Urge contar con él como con tremendas fuerzas de la naturaleza, con un Niágara que surge repentinamente después de un cataclismo geológico. El publicista inglés pasa bienes y males en una balanza precisa: el Duce ha suprimido todas las libertades de prensa, de discusión y de reunión, pero ha restaurado el orden público; amenaza con guerras, pero anima a su patria con nuevo sentido de grandeza; ha salvado a Italia del bolcheviquismo, del desorden, de la lucha civil, del descontento, **a depth of weakress and a welter of disorden.**

Con todo, me lo decía recientemente un escritor italiano, nadie puede respirar ya en la península. No caben allí ni libre profesorado ni prensa que no sea fascista o que no acepte el régimen ni opinión espontánea ni crítica independiente ni partidos tradicionadas. Unanimidad, ortodoxia, inquisición, dogma político, tal es el estado presente en un régimen de violencia que endiosa a la nación italiana, la **Nazione deificata.** Sólo resiste el Vaticano a los decretos del Fascismo, la Iglesia que es paciente, se ufana en declararlo, porque es eterna, porque ha vencido a sus enemigos en siglos de historia atormentada.

Las democracias oscilan, en nuestros días, entre dos extremos: una libertad que las consume, que se confunde con la anarquía; y la autoridad desorbitada que conduce a un minucioso despotismo. ¿Quién enseñará dónde se encuentra la vía media en este largo crepúsculo de la libertad?

Por una de las más curiosas ironías de la historia, Mussolini, César latino, parece repetir actitudes y admoniciones del Emperador germano. Su visita a Trípoli nos recuerda el desembarco en Tánger. Exige nuevos territorios en nombre de una doctrina semejable a la que sostenía el pangermanismo. Una nación de cuarenta millones de habitantes que se enriquece cada año con quinientos mil nuevos italianos, necesita colonias, ha de derramarse en tierras nuevas y fecundarlas. La necesidad no reconoce ley. El Duce ha declarado ya: nadie podrá impedir nuestro progreso; destruiremos cadenas porque nos secundan tres millones de jóvenes italianos. Y el "Tevere, diario fascista, ha escrito: "Reclamamos un poco de justicia a nuestros vecinos y la facultad de respirar. Europa se siente sacudida por temblores de muerte. Frente a pueblos pobres y desesperados naciones pletóricas de oro que temen perder bienes mal habidos". Estas naciones son Inglaterra en todos los continentes, Francia en Africa y en Europa, Alemania en Europa. Según el mismo diario, sólo Italia conserva, en el desconcierto del Viejo Mundo, lucidez, estilo, flexibilidad y firmeza. Sin embargo, puede imponer condiciones.

No otra era la tesis de Treitschke.

Y de los nacionalistas alemanes. Así se manifestó también la insistente reivindicación de los pangermanistas, de un Lange, de un Deiner, de Conde Reventlow, del doctor Paul Rohrbarch. Sólo valen los tratados y las situaciones creadas, se decía entonces, **rebus sic stantibus**, si no cambia el orden antiguo, si no aparecen nuevas fuerzas que van a romper el equilibrio entre las potencias. No se puede detener el avance de pueblos en crecimiento. Alemania amenazada por una coalición, apretada, cercada, en vísperas de asfixia, o de plétora, enferma por exceso de vigor, tenía derecho a vivir. Y estalló la gran guerra y se arruinaron grandes pueblos y se proclamó la majestad del derecho y se exasperó la esperanza de los hombres y llegaron al mundo los temores del apocalipsis.

París, mayo 1926.

(Prohibida la reproducción).

GENTE DESCONOCIDA

Doctor Panchito Ma. Fernández

Vean ustedes cómo no hace falta cultivarse luengas barbazas, ni llamarse Frank, ni tener un apellido rimbombante para ser gran hombre en Cuba.

Pero confesemos que es su fama de las de fuera adentro. Acaso sea el cubano con mayores conexiones científicas exteriores. Su nombre y sus trabajos han merecido letra de molde en todos los países de América incluyendo Estados Unidos y también en Europa.

Oculista eminente, no es de extrañar que tenga buen ojo en la política y que los electores a quienes ha curado, le vean con buenos ojos.

A Machado le entró por el ojo derecho, y dicen que el Presidente tiene buena vista pues los espejuelos son puro camouflage. Un gobernante de ojo avizor no elige sus colaboradores a ojo de buen cubero.

Ni aún quienes siempre ven la paja en el ojo ajeno e ignoran la viga en el propio, pueden en este caso mirar con malos ojos al Secretario de Sanidad pues es de los que nunca se hace la vista gorda, y cuando echa la vistilla a cualquier problema el público comenta.

—Este Panchito Fernández no tiene carne en los ojos.

Y recitó Sopo Barreto muy inspirado

Sienten gran admiración
por un paisano tan taco
que fuma siempre tabaco
las gentes de Bolondrón.
Bravissimo, mio caro!

Armando MARIBONA

LOS PELIGROS PARA INGLATERRA EN EL CERCANO ORIENTE: UNOS CONJURADOS Y OTROS AGRAVADOS

(Por Tiburcio CASTAÑEDA)

Frente al bombástico elogio del poderío del petróleo, llamado en ocasiones "Su Majestad", surje a veces, también su menosprecio como en aquella frase arrancada de la Posología Médica, por el fallecido Ministro de Estado de Inglaterra, el Marqués de Curzon, cuando decía: "El petróleo es el veneno de la Política". Y en efecto, salpicó ese veneno las Conversaciones internacionales de San Remo, Lausana, Ginebra y hasta de Locarno.

Pero ese petróleo que puede ser veneno en la Política, es, a veces, un lubrificante de primer orden, como lo fué en Mosul del Irak, cuyas relaciones con Inglaterra rechinaban, a veces, y hasta daban, ora notas agudas de quejas, o graves, como precursoras de conflictos internacionales; y ahora con la firma del Tratado anglo-turco de Angora, participando Turquía en los yacimientos de petróleo, ha actuado este a distancia porque, ha aquietado las aguas próximas al Bósforo y a Smirna, del mismo omdo que esa sustancia oleaginosa mineral, aquieta las olas encrespadas que azotan gigantescomente a un buque en una tempestad.

Porque no hay duda que la tempestad contra Turquía, que había que hacer amainar, alcanzaba, a más de Inglaterra, a Grecia que bajo el ala inglesa se preparaba a recobrar a Smirna, tan vergonzosamente abandonada, y a Francia que quiere afirmarse más en el Sur de Anatolia, y a Italia que en sus sueños de grandeza, columbra sustituir el estandarte de Mahoma por la Cruz de Cristo en Santa Sofía de Constantinopla, y a Rusia que hubiera querido tener una salida franca y libre del Mar Negro al Egeo, en todo tiempo.

Véase, pues, si ha servido Su Majestad el Petróleo, de apaciguador de ingentes oleajes.

Zakharoff, el misterioso magnate, de origen griego, de las mesas de juego de Monte Carlo, y francés por inclinación, tiene también una parte en el nuevo yacimiento de petróleo, encontrado el 7 del corriente en Khaniquin, en el Mosul, al día siguiente de firmado el Tratado anglo-turco de Angora, y significa que Francia ha entrado también en ese concierto pacifista petrolero, y claro es que con el apoyo de Turquía, le será más fácil pacificar a los Drusos de Siria.

Por otra parte y dentro de ese mismo apaciguamiento general en el Cercano Oriente tiene una participación la Anglo Persa Petróleo Company en la de Mosul, y ya eso contribuirá a que el nuevo Shah de Persia, que de palafrenero ha subido al Trono de Plata, sea cliente de la mano izquierda, es decir, sin haber puesto una rupia, de la poderosa Albion.

Y solo queda el revoltoso Partido Nacional de Egipto, que mientras sea Zaghloul su jefe, "será sordo a nos ruegos, impasible al llanto" de ese goteo aceitoso del petróleo; pero **"gutta cavat lapidem"**, y a la larga el surtidor de petróleo del Mosul hará una hoquedad en la intransigente nación egipcia.

Véase pues si he escrito yo con razón que se han conjurado algunos peligros para Inglaterra, por la lubrificación de Su Majestad el Petróleo del Mosul.

OTROS PELIGROS PARA INGLATERRA SE HAN AGRAVADO

Nadie deja de pensar que Mussolini está haciendo pesadas sobre las facilidades o peligros que puede hallar en su promesa a los fascistas de hacer del Mediterráneo un lago italiano. ¿A expensas de quién puede acometer Italia esa aventura? No de España, porque no tiene esta ningún territorio irredento que haya sido alguna vez de Italia.

Cuando más pudiera Italia, como las demás naciones que estuvieron representadas en la Conferencia de Algeciras, sería pedir que se la oiga en caso de que se trate de modificar el Estatuto de Tánger, como se dice que los Estados Unidos quieren también estar presentes en cualquiera modificación en Tánger.

Primo de Rivera ya ha dicho a Italia que solo España y Francia son las que ejercen la Policía y la Administración en Tánger.

Per, n cambio, en el resto del Mediterráneo si tiene pretexto Italia para intervenir al menos platónicamente, recordando que Niza fué italiana, como lo fué Córcega y la Saboya francesa; pero esa posesión no fué por azares de la guerra, sino por auxiliar Francia a Italia en su Independencia.

Malta tampoco se la va a reclamar a Inglaterra. De modo que Italia, aceptando la ley física en diserción "del punto de menor resistencia", se propone reconstruir el granero de la antigua Roma en la Tripolitana y todos dirán preces porque así sea.

Pero Inglaterra puede verse comprometida en una nueva insurrección del Sudan y de Egipto. El Sudan conquistado por Kitchener para Inglaterra, ha de seguir siendo inglés, porque Inglaterra necesita para sus fábricas de Manchester el algodón que allí cultiva y cuya área se va extendiendo enormemente.

Y por otra razón no menos poderosa, no puede en modo alguno, abandonar Inglaterra el Canal de Suez; por ser este el camino más rápido para llegar a su Imperio Indio.

Y es positivo que los nacionalistas egipcios extremistas de Zaghloul quisieran que Inglaterra levantase su planta de Egipto.

No hay razón alguna para que Inglaterra, que por la ayuda y clarividente visión de Disraeli, compró la mayoría de las acciones del Canal de Suez, y que luego enriqueció a Egipto con las represas que construyó, haya de abandonar esas preseas porque así lo sueñe el senil Zaghloul Bajá, que sobrados fracasos ha experimentado ya moviendo a los egipcios contra Inglaterra, que les dió alimento y transformó al Fellah en propietario, cabe los bordes antes estériles y ahora feraces del Nilo.

A TRAVES DE LA VIDA

POR HECTOR DE SAAVEDRA

Mr. James Allen Patterson, de Anaconda, Condado de Granite, en Montana, vino a mí, todo horrorizado señalándome un telegrama de la Habana publicado en el "Journal", en el que se decía que la matanza general de perros y gatos ordenada por la Secretaría de Gobernación había tenido por objeto utilizar la carne de los animales en la confección de embutidos.

—¿Es posible que tengan ustedes semejante gusto?

Y acordándose de las buenas salchichas y chorizos que comió en la Habana, el bueno de Mr. Patterson hizo un enorme gesto de repugnancia.

Tranquilicé a mi amigo diciéndole que esa fabricación era limitada "Limited" que diría una razón social de comercio, a nuestra "China toun", y que podía con toda tranquilidad cuando volviera a Cuba, comer con la misma fruicción con que lo hace con los "frankfurter en coles" nuestras butifarras del país y salchichones extranjeros sin que pudiera garantizarle esta última procedencia.

—Además—le dije porque le debía algunas explicaciones—ya no quedan perros en Cuba. Todos han sido sacrificados por orden del gobernador general Señor Zayas Bazán que es una especie de Herodes para los canes.

La medida—continué yo—ha sido eminentemente política. El Sr. Secretario que conoce bien la historia del pueblo griego sabe que era costumbre entre los atenienses salir al campo los días de fiesta, a cazar lacedemonios que previamente soltaban en los bosques, como si fueran venados y luego perseguían como se hace con el bello animal que el hombre mata con tanta saña como placer.

Aquella cacería de hombres esclavos servía a los guerreros atenienses y a los hijos de familias acomodadas, para "hacerse la mano". Era, en suma un sport muy práctico.

Comprendiendo nuestra autoridad que era necesaria abrir la válvula de escape del espíritu bélico de nuestro pueblo, y a falta de lacedemonios, se decretó la rabia oficial y la orden de matar canes sin piedad ni cuartel.

Nunca más oportuna disposición pudo darse que cuadrara mejor a naturales instintos y de la mañana a la noche los agentes afilaban sus machetes y limpiaban sus rifles para la nueva San Bartolomé que iba a ser deliciosa por lo pintoresca y por falta de peligro para los intrépidos cazadores. Quien no hubiera dado un paso para alcanzar un vaso de agua a su sediento hermano, corría cuadras enteras tras un misero perrito para darse el gusto de abatirlo como pudiera, a tiros o a palos si el "parque" se le había concluído.

No más de veinte y cuatro horas se necesitó para concluir con toda una raza, como acabamos con la india que había en Cuba después que se decretó, también, que tenían "rabia" aquellos infelices.

"Cuando salí de la Habana ¡válgame Dios!, sin música pero contento de que no se hubiera agregado al decreto de matanza, la muerte de los amigos, cómplices y encubridores de los perros, supe que estaba en el tapete el proyecto de acabar con los gatos, por influencia de los ratones que los han denunciado como de útil aprovechamiento de la piel.

Así pues, mi querido Mr. Patterson —dije yo terminando mi discurso— no se preocupe ni crea lo que le digan. Cuba es el mejor de los mundos. Ahora vamos a tener corridas de todos porque para algo se tiene sangre torera en las venas aunque no pocos posean, también, "a full spoon of a negro blood".

Tranquilizado mi amigo, que lo es también de Cuba, y muy admirador de sus instituciones, me estendí en largas explicaciones acerca del atavismo, de la filosofía de la historia y de muchas acciones cuyo origen hay que buscarlo en el pasado, y en la falta de educación y de sentido moral del presente.

Por ello es que esas palomas tan mansas que vemos vivir confiadamente en muchas ciudades de Europa y los Estados Unidos, no pueden subsistir en otros pueblos a causa de que entre sus habitantes persiste el espíritu de atenienses y lacedemonios.

New York, 9 de Junio de 1926.

LA MODA

Por ARMANDO GUERRA

(Especial para el DIARIO DE LA MARINA)

"Poderoso caballero es Don Dinero, pero más poderosa es Doña Moda. Voy a señalaros una de sus extravagancias.

Hace años, no muchos, se les ocurrió a unos literatos ir a saciar su apetito en un mesón de la Corte "de cuyo nombre no quiero acordarme".

Al siguiente día reseñaron en la prensa la cena hecha en el mesón, bordando el tema con la galanura de sus plumas. ¡La fortuna del posadero estaba hecha!. Príncipes, embajadores, gente adinerada, pícaros de bolsa flácida e ingenio despierto, artistas, lechuguinos... ¡Toda la escala social ha hecho pasar alguno de sus representantes por el consabido mesón! Anoche fuímos nosotros. Se trataba de festejar a un amigo para celebrar un legítimo triunfo suyo, y, como sabido es que los hombres no sabemos celebrar nada sin hacer intervenir al estómago en la fiesta, una comisión organizadora del agasajo (la inevitable comisión) se dió a pensar y no tardó en hallar la solución al problema que le bullía en los sesos. "¡Eureka!" ¡Una cena ... en el mesón de Fulano!

Si alguna vez haceis algo de provecho en esta vida (y si no lo haceis es igual) y quereis que se ocupen de vosotros y que vuestro nombre suene, basta para ello que dispongais de un solo amigo. Como lance la idelca de que se os debe un homenaje, a poco hábil que vuestro amigo sea, pronto encontrará otro hombre que piense como él o que, abúlico, se preste a ser corista, a hacer bulto y a aflojar los cordones de la bolsa. No he conocido más que a un hombre ¡a uno solo! (y no soy ningún mozo y a muchos conocí) que haya tenido el valor de negarse a esos requerimientos amistosos que unas veces solicitan de vosotros dinero para un bastón, para una faja, para una cruz... y siempre para el consabido banquete, en el que, por lo general, entre lugares comunes de discursos indigestos, se ofrecen a un señor el baston, la faja, la cruz... que mañana le recordarán, sinó carece de buen sentido, más que sus propios méritos, al amigo cariñoso que organizó la fiesta (pensando el cincuenta por ciento de las veces en cobrarse el agasajo) y la condición borreguil de la especie humana. Pero no divaguemos ni nos metamos a averiguar si los homenajes son ficticios o sinceros: si está bien o mal hecho que para honrar, en contadas ocasiones, a los hombres ilustres y para halagar otras la vanidad de necios encumbrados, nos dé a todos por llenarnos el estómago... Quedamos en que, como a unos literatos una buena noche les dió por cenar en un mesón madrileño, después, descubierto el Mediterráneo mesoneril, no hubo sino seguir, porque la moda así lo imponía por el surco que otros nos trazaron... ¡Beee! ¡Beee! ¡Beee!... Permitidme esté ligero balido ¡Descansa tanto al bailar!

Y vamos camino del mesón. Madrileño soy y por ende no es mucho que sea un enamorado de Castilla, pero como pasión no quita conocimiento, si me gusta Dulcinea es sin legañas. El pobre, o el ladino, del posadero quiere quitárselas. Ya no se trata de, en la intimidad, cenar unos amigos, dos, cuatro,... media docena, que para ello nunca faltará habitación todo lo castellana que se quiera, limpia como los chorros del oro y una gentil mesonera y un sazonado manjar. Ahora son cuarenta los comensales; acaso cincuenta. ¿Qué hacer?. Hay que habilitar el portal que está en comunicación con las cuadras. El posadero es un lince; tapa la entrada del patio donde está el alojamiento de las caballerías con un gran tapiz, y el portal queda convertido en amplio comedor. Se ponen sobre la mesa unos velones de Lucena sin trampa ni mixtificación alguna; con su aceite apestoso y sus mechas. Jarras de Talavera por doquiera; jarricas toscas de vidriada loza para apurar en ellas el vino de la tierra que sabe a la pez del odre; cucharas de madera; sillas toscas de pino y al fondo unos pellejos como aquellos que destripó Don Quijote a cuchilladas. No cabe duda. Estamos en un mesón, posada o venta, que no podemos imaginar como el caballero manchego que pueda ser castillo, porque de los lugares que el tapiz cubre viene un olorcillo que no es de rosas precisamente. Bien es verdad que no tenemos porque llamarnos a engaño. Lo que nosotros buscamos no es un castillo sino un mesón ¡Qué delicia! ¡Oler a

EN N. YORK LA COMISION DE BOXEO RETIRA A LOS SECONDS LA FACULTAD DE LANZAR LA TOALLA AL RING

Hilario Martinez vs Arturo Schakels Esta Noche en la Pelea Estelar de A. Colón

CORONA Y PUNCH Y GENER Y RAMON ALLONES JUGARAN ESTA TARDE EN ALMENDARES PARK

UN MAGNIFICO PROGRAMA EL DE HOY DONDE APARECEN CINCO STAR BOUTS

Peleará el campeón ligero de España con el belga Schakels en el más importante evento de la noche a diez rounds

JENARO PINO Y SALGADO DISCUTIRAN LA FAJA BANTAM

Esta noche, en la Arena Colón, ofrecerá la United Promoters Corporation a los fanáticos habaneros el programa boxístico más sensacional de cuantos se han combinado en Cuba desde aquellos dichosos tiempos en que Vicente Cubillas y el buena bastante llorado Bernardino San Martín laboraban con incansable tesón por implantar en Cuba el noble deporte de los puños.

COMBATE DE IDOLOS

Sin exagerar lo más mínimo puede decirse que de todos los peleadores extranjeros que han pasado por la Habana los que mayor suma de popularidad han logrado conquistar han sido Hilario Martínez, el notable peso ligero español, y Arturo Shackels, el magnífico welter del establo de la Herradura, que representa el veterano Louis Anastasie. Hilario, que lleva ya más de un año poniendo picadillo con plátano verde asado, conquistó desde el primer instante las simpatías de nuestro público, que le testimonió una y otra vez su adhesión, llenando hasta el tope los stadiums de boxeo, cada vez que el nombre del valiente muchacho figuraba a la cabeza del programa. Y, dicho sea en su honor, el lightweight valenciano supo siempre mostrarse digno del afecto de sus fanáticos, peleando invariablemente como un león y aceptando toda clase de adversarios.

Hace poco más de tres meses llegó procedente de México, Louis Anastasie, al frente de su cuadra de estrellas franco-belgas, y los fanáticos locales, que saben donde les aprieta el zapato cuando de clasificar pugilistas se trata, no tardaron en darse cuenta de que, siendo los tres componentes del flamante establo igualmente notables, había entre ellos uno que tenía todos los pelos y señales de un astro de primera magnitud. Y este no es otro que Arturo Shackels, al que los aficionados mexicanos bautizaron con el nombre de "Don Serenidad", y que en el tiempo que lleva en nuestra patria ha demostrado hasta la saciedad que es realmente una maravilla.

A partir de ese instante, la popularidad del welterweight belga corrió parejas con la de que ya disfrutaba Hilario Martínez; y el hecho de que hoy, después de vencer mil obstáculos, sea posible colocarlos frente a frente en el espacio limitado por las triples cuerdas del ring, constituye, por las razones expuestas, un verdadero regalo para los fans habaneros, que se encontrarán perplejos y sin saber por cual de ambos decidirse.

UN GRAN PROGRAMA

Así como se dice "a tal amo tal criado", del mismo modo puede y debe decirse siempre que se trate de fiestas boxísticas, "a tal star bout, tal programa". Y el programa q. servirá de acompañamiento al star bout de esta noche, es sin disputa el mejor de cuantos en la Habana se han ofrecido.

Hélo aquí:

Primera pelea a 4 rounds, Mario Blanco vs Francisco Alvarez. Star bout a 10 rounds: Nicasio Varela vs Henry Dewanker.

Star bout a 10 rounds: Jenaro Pino vs Kid Salgado. (Por la faja Bantam weight de Cuba) Star bout a 10 rounds, Gabriel Herrera vs Eugenio Fernández, Star Bout a 10 rounds: Hilario Martínez vs Arturo Schakels.

Precios:

Sillas del Ring	$6.00
Preferencias	3.00
Gradas	1.60

Aunque lo parezca, no es ésta una escena desenvuelta en un hospital de inválidos: es sencillamente un desfile de players veteranos al celebrarse un juego a beneficio de los fondos de su asociación en el parque de base ball de Los Angeles, California. Sillas de ruedas y muletas parecen distintivos apropiados a esos viejos que fueron estrellas en años que ya pasaron. En verdad ninguno de ellos necesita por ahora esos aparatos, y solo los utilizan para darle aspecto de comicidad al acto y hacer reir a los fanáticos. En una silla de ruedas aparece Mike Ready, quien jugó con el viejo Chicago Elgins el año 1872; a éste lo impulsa Jim Kerwin, quien jugó en la Three State League en 1880. En la otra silla se encuentra Doug Behel, del Rockford team, mientras su lazarillo es Louis Nordyke, que fué a su vez estrella con el viejo club de los Tigres de Tacoma de la Liga de la Costa del Pacífico.

EXISTE VERDADERO ENTUSIASMO PARA EL MITIN DE HOY EN "ORIENTAL PARK"

Se corren siete eventos, siendo el de mayor importancia el handicap donde hará su primera salida el ejemplar del doctor Machado en compañía de otros sprinters

TAMBIEN CORRE CARIBE DEL DR. INCLAN

Esta tarde, a las tres, se ofrecerá en el Hipódromo de Oriental Park un interesantísimo programa de carreras, que es, mucho más notable de lo que nosotros esperábamos. Las siete justas que se han confeccionado, entre ellas el handicap, no dejan nada que desear, y podemos decir, sin temor a equivocarnos, que nunca se ha ofrecido a los fanáticos locales un programa sabatino de mejor calidad.

Cada una de las carreras que se efectúan hoy, tienen un interés grandísimo, pero la verdadera atracción está marcada por la carrera-handicap que ha de correrse en el sexto turno del día, en la distancia de la milla y un 16. En este evento hará su primera aparición de la temporada el famoso ejemplar de carreras, Futuro, hijo de 5 años de Ormondale y Futurist, el cual portará los colores de la cuadra presidencial, marcando así el ingreso del Honorable Sr. Presidente como un turfman de arraigo.

Futuro está en inmejorables condiciones. No le duelen ni los callos, —como diría un hípico enragé—, y estará completamente a sus anchas en la distancia de la milla y un 16. Su trainer, el veterano Mr. Grey está satisfecho de sus demostraciones en las prácticas y volvió a repetirnos ayer lo que nos dijo hace días: "Futuro hará comer polvo a sus contrarios".

El Gral. Machado, que se nos ha destapado un hípico de altura, podrá sentirse satisfecho de su ejemplar, pues es realmente algo bueno, que sabrá ganarse pronto las simpatías de todos los fans. En el handicap de hoy irá de compañero de Recommendation, que según las reglas del turf, dos caballos entrenados por un mismo hombre solo pueden competir en "entry".

Pero, esto, lejos de disgustar a los fanáticos, les hará sonreir satisfechos, pues así podrá jugar, por un solo boleto, a dos caballos que tienen mucho chance de obtener la victoria.

Colossus, Caribe y Starmatia completan el grupo contendiente en el handicap de hoy, que resultará uno de los más interesantes de la temporada.

Las demás carreras que se discutirán hoy lucen muy bien. En todos los grupos contendientes están perfectamente distribuidos y en ninguna sale a relucir el consiguiente "robito" que tanto disgusta a la multitud apostadora. El caballo que gane una carrera, tendrá que "batir muy duro el merengue" con las patas, pues de lo contrario, así sea el "indicado", sufrirá la cruel decepción. Esto se debe a las prácticas fuertes que han hecho la mayoría de los equinos contendientes.

Un pequeño "vistazo" al programa oficial que hoy se corre en Oriental Park, dará una idea al lector del interes que tienen las carreras de esta tarde. Casi todos los grupos tienen dos o tres caballos que lucen con mucho chance, sin contar a otros que por sus últimas salidas y sus demostraciones en las prácticas se hacen altamente recomendables.

La pista está bastante seca, aunque no lo ligera que se esperaba. Se sigue trabajando en ella y se hará lo posible porque esta tarde esté lo más ligera posible. Hay cerca de 15 hombres trabajando que esperan terminar su labor antes de las tres de la tarde, hora en que se correrá la primera carrera.

INGLATERRA PERDIO LA COPA WIGHTMAN CON LOS E. UNIDOS

LA JESSUP, EN UN FINAL EMOCIONANTE, GANO EL JUEGO DECISIVO DEL TORNEO

WIMBLEDON, junio 18. (U. P.) El prestigio deportivo británico que sufrió un eclipse debido al triunfo logrado por los norteamericanos en las recientes competencias de golf, acaba de sufrir un rudo golpe hoy cuando las tennistas norteamericanas derrotaron a las inglesas y ganaron en consecuencia la copa Wightman, con un score de cuatro victorias en siete matches.

Casi a un solo paso de la victoria, Inglaterra ha sufrido esta derrota al fracasar la jugadora británica Sheppard Barron en su juego contra la Zinderstein Jessup, cuando solo le faltaban dos games del tercer set.

La norteamericana, que jugó horrores, ganó desde ese momento del encuentro seis straights games, y el match, poniendo entonces la lucha pareja porque con esa victoria el score marcaba tres victorias contra tres.

Entonces se celebró el double entre la pareja norteamericana de la Ryan y la Browne, quienes se encontraron con la pareja Godfree-Coyler derrotándola 6-1, 5-7, 6-4.

Esta victoria hace que vuelva a los Estados Unidos la copa Wightman que ganó el año pasado Inglaterra aunque el team americano estaba integrado por la Wills, que este año no pudo jugar.

Los norteamericanos ganaron dos matchs de singles y dos de dobles. Las inglesas sólo vencieron en uno de singles.

El score estaba hoy parejo al empezar los juegos. Las invasoras se anotaron el primer tanto cuando la pareja Jessup Goss derrotó fácilmente a la Chambers y la Barron, con un score de 6-4, 6-2.

Después la cosa se volvió a poner pareja al derrotar la Godfree a la Ryan, 5-7, 6-4.

Entonces los ingleses ganaron ventaja de un punto al derrotar la Fry a la Browne, 3-6, 6-0, 6-4. Después de haber ganado el primer set que jugó brillantemente, la norteamericana perdió los estribos y cometió dobleifaults en el segundo set, y aunque luchó por el tercero, la inglesa lo ganó con dos colocadas muy buenas en la línea de bases.

El juego de la Jessup fué sensacional. En los dobles cubrió maravillosamente el terreno y sus devoluciones sorprendían casi siempre a las contrarias.

Contra la Barron, que hace mucho tiempo que está considerada una estrella, jugó también maravillosamente y únicamente su valor pudo llevarla a la victoria. Después que la Jessup ganó el primer set, su adversaria se colocó 5 a 1 en el segundo. Pero la norteamericana logró reaccionar y aunque en el tercer set, la inglesa continuó con una ventajita de 4-0, la Jessup inició en ese momento su impulso victorioso y sin preocuparse del resultado, saltó, remontó, devolvió de un modo tal que se llevó los seis games seguidos y con ellos la copa para su patria.

LOS TENNISTAS AMERICANOS VENCIERON A LOS INGLESES

LONDRES, junio 19. (U. P.) Los Estados Unidos lograron hoy otra victoria sobre los tennistas ingleses al resultar vencedores en los singles efectuados en Eastbourne, cuando Howard Kinsey derrotó a O. G. Turnbull, 6-2, 1-6, 6-3, 6-3 y Richards logró igual resultado contra el jugador de 19 años H. W. Austin 6-2, 6-1, 6-1.

EL PITCHING WILD DE DAVIS PRODUJO TRES ANOTACIONES

Y CON ELLAS ASEGURARON SU JUEGO LOS SENADORES EN EL SEGUNDO EPISODIO

SAN LUIS, junio 18.—(A. P.)—Davis estuvo wild hoy dando tres bases por bolas a los tres primeros bateadores en el segundo inning, de resultas de lo cual se anotaron tres carreras, y los Senadores del Washington derrotaron a los Browns del San Luis con score de 4 a 3, en un juego de diez innings. Un triple de Ruel en el décimo, dió la carrera decisiva.

WASHINGTON

	V.	C.	H.	O.	A.	E.
Mc Neely, cf.	4	0	0	3	0	0
S. Harris, 2b.	4	0	1	3	1	0
Rice, rf.	4	0	3	4	0	1
Goslin, lf.	5	0	0	1	0	0
Judge, 1b.	4	1	2	11	0	0
Bluege, 3b.	2	2	1	1	1	0
Peck, ss.	3	1	0	3	1	2
Ruel, c.	3	0	3	3	1	0
Reuther, p.	4	0	0	1	4	0
Marberry, p.	4	0	0	1	4	0
xJ. Harris	1	0	0	0	0	0
Totales	34	4	10	30	8	3

X bateó por Reuther en el 10º.

ST. LOUIS

	V.	C.	H.	O.	A.	E.
Rice, rf.	5	0	1	3	0	0
Melillo, 2b.	4	1	2	2	2	0
Robertson, 3b.	5	0	1	1	4	0
Williams, lf.	4	0	0	2	0	0
McManus, 1b.	4	0	1	12	2	0
Durst, cf.	4	1	1	2	0	0
Dixon, c.	4	0	0	4	1	0
Gerber, ss.	4	0	0	4	2	0
Davis, p.	0	0	0	0	2	0
Wingard, p.	3	1	2	0	3	0
X Hargravé	1	0	0	0	0	0
Totales	38	3	8	30	16	0

X bateó por Wingard en el 10º.

Anotación por entradas

Washington	030 000 000 1— 4
St. Louis	010 010 010 0— 3

Two base hits: Wingard, H. Rice, S. Rice 2, S. Harris.

Three base hits: S. Rice, Ruel.

Home run: Melillo.

Sacrifice hits: Mc Neeley, Melillo.

Bases robadas: Bluege.

Doble plays: Mc Manus a Gerber; Gerber a Mc Manus.

Bases por bolas: de Davis 4; de Wingard 4.

Struck out: por Davis 1; por Wingard 2; por Reuther 1.

Quedados en bases: Washington 11; St. Louis 6.

Winning pitcher: Reuther.

Pitcher perdedor: Wingard.

EL HIPODROMO DE RIO DE JANEIRO SE INAUGURARA EL DIA 11 DE JULIO

RIO DE JANEIRO, junio 18: (Servicio de Radio del DIARIO DE LA MARINA. El nuevo hipódromo de esta capital será inaugurado el día 11 de julio, compitiendo en las justas de apertura un selecto grupo de ejemplares nacionales y extranjeros, especialmente argentinos y franceses.

ESTADO DE LOS CLUBS EN LAS GRANDES LIGAS

RESULTADO DE LOS JUEGOS DE AYER

LIGA NACIONAL

Pittsburgh 8; New York 3.
Chicago 6; Brooklyn 2.
Cincinnati 13; Filadelfia 5.
San Luis-Boston (lluvia)

	Cin.	Pitts.	S. L.	Chi.	Bro.	N. Y.	Bos.	Fila.	Gdos.	Ave.
Cin		6	8	2	6	3	3	4	32	571
Pitts	6		2	8	3	4	3	4	30	566
S. L.	5	5		5	2	7	5	3	32	552
Chi	3	3	8		2	2	4	7	29	518
Bro	1	1	4	4		5	6	6	27	500
N. Y.	4	2	2	2	8		4	7	29	500
Bos	4	3	0	5	2	5		3	22	415
Fila	1	3	2	1	4	3	6		20	370
Pdos	24	23	26	27	27	29	31	34		

LIGA AMERICANA

New York 10; Chicago 2.
Washington 4; San Luis 3.
Boston 2; Cleveland 6.
Filadelfia 12; Detroit 2.

	N. Y.	Fila.	Chi.	Cle.	Was.	Det.	S. L.	Bos.	Gdos.	Ave.
N. Y.		4	4	4	7	6	6	11	42	712
Fila	6		4	2	7	4	6	5	34	557
Chi	1	3		7	5	7	6	4	33	550
Cle	2	6	4		4	6	6	5	33	550
Was	2	7	3	2		2	4	8	28	491
Det	2	1	6	4	3		7	6	29	472
S. L.	2	1	3	7	2	5		3	23	383
Bos	2	5	3	1	1	2	2		16	276
Pdos	17	27	27	27	29	32	37	42		

JUEGOS PARA HOY

LIGA NACIONAL

Pittsburgh en New York.
Chicago en Brooklyn.
Cincinnati en Filadelfia.
San Luis en Boston (2)

LIGA AMERICANA

New York en Chicago.
Washington en San Luis.
Boston en Cleveland.
Filadelfia en Detroit.

LOS ATLETICOS DE CONNIE MACK VENCIERON AYER A LOS TIGRES POR 12 A 2

Hubo una cámara húngara en el sexto inning, saliendo expulsado Ty Cobb

DETROIT, junio 18. (A. P.) Un sexto inning wild, durante el cual discutieron el manager Cobb y el umpire Rowland hicieron diez carreras los Atléticos, caracterizó la victoria obtenida hoy por el Fila sobre el Detroit con score de 12 a 2. La mitad del inning en que ocurrieron todos esos incidentes duró cuarenta minutos, parte de los cuales se emplearon en la disputa que terminó con la expulsión de Cobb del juego. Comenzó la discusión acerca de una decisión en primera base. Los Atléticos dieron ocho hits en este inning, recibieron transferencia dos hombres y Blue había cometido un error. Todos los Atléticos anotaron carrera en el sexto. El de hoy fué el segundo juego en dos días que comienza Sammy Gray en el box y el segundo que no puede terminar.

Anotación por entradas:

Phila	000 001 110—12 15 1
Detroit	000 002 000— 2 6 1

Baterías: Gray, Quinn y Perkins, Whitehill, Gibson, Jones y Manion, Woodall.

LOS CUBS DEL CHICAGO SE APODERARON DEL CUARTO LUGAR GANANDO AYER

Sus víctimas fueron los Robins que solo pudieron batear seis hits

BROOKLYN, junio 18. (A.P.) Los Cubs del Chicago tomaron posesión del cuarto lugar hoy derrotando a los Robins con score de 6 a 2, en el segundo juego de su serie. Babe Herman dió un tubey en el sexto inning y contribuyó a hacer una carrera que dió al Brooklyn ventaja, pero el Chicago surgió en el séptimo inning con un rally de cuatro carreras, llevándose de encuentro el juego.

Anotacin por entradas:

Chicago	001 000 410—6
Brooklyn	100 001 000—2

LOS INDIOS DE SPEAKER GANARON POR SEGUNDA VEZ A LOS RED SOX

El Presidente de la Liga Americana, Mr. Ban Johnson, presenció el match

CLEVELAND, junio 18. (A. P.) El Cleveland ganó con el de hoy su segundo juego consecutivo al Boston con score de 6 a 2, cuando Uhle superó en el box a Wiltse y Ruffing y logró mejor apoyo del campo que los pitchers del Boston. Joe Sewell, de los Indios, dió cuatro hits en cinco veces al bat. La primera base del Boston, Todt, realizó cinco asistencias, siendo su fildeo una de las características del juego.

Asistió a este desafío el presidente Ban Johnson de la Liga Americana.

Anotación por entradas:

Boston	200 000 00— 2 8 4
Cleveland	020 020 02x— 6 12 0

Baterías: Wiltse, Ruffing y Gaston; Uhle y Myatt.

NO OPERARON AL PITCHER ADOLFO LUQUE, QUIEN SE ENCUENTRA EN CINCINNATI

FILADELFIA, junio 18. A.P. Adolfo Luque, pitcher cubano flue sufrió una tonsilitis mientras los Reds del Cincinati jugaban en Nueva York hace días, no tendrá que someterse a una operación, según se creyó al principio.

El cubano no acompañó a los Reds cuando llegaron ayer a Filadelfia, sino se trasladó a Cincinnati, donde está descansando. Probablemente esperará en Cincinnati el regreso de los Reds de su excursión por el Este.

PETER LATZO PELEARA CON EL VENCEDOR DEL BOUT DE MICKEY WALKER Y DUNDEE

Y con esta victoria conquistan el derecho de ir a las finales del torneo

NUEVA YORK, junio 18. A.P. En una conferencia habida hoy entre Paddy Mullins, director de Pete Latzo y el promotor Tex Rickard, se acordaron las condiciones para una pelea por el campeonato mundial de peso welter entre Latzo y el vencedor de la pelea Mickey Walker y Joe Dundee, que se cibrará el 24 de junio en el Madison Square Garden.

THOMAS PERDIO EL JUEGO CONTRA LOS YANKEES DE MILLER

EN CUATRO INNINGS LE HICIERON 5 CARRERAS, Y LUEGO OTRAS TANTAS A THURSTON

CHICAGO, junio 18 (A. P.)—Los Yankees, líders de la Liga Americana, empataron hoy la serie con el Chicago, derrotando a los White Sox con score de 10 a 2. Los visitantes batearon duro a Thomas en los cuatro primeros innings, anotando cinco veces antes de que aquel cediera el box a Thurston, quien no pudo contener el ataque. Combs inició el ataque a los Yankees con cuatro hits incluso dos dobles. El Chicago bateó libremente a Pennock, pero este logró mantener diseminados los hits y fué ayudado por el campo. Ruth recibió dos pases y contribuyó a dos carreras con singles. Una de las dos veces que no dió hit bateó un fly al cuadro con las bases llenas.

Score:

NEW YORK

	V.	C.	H.	O.	A.	E.
Ruth lf	4	0	2	1	0	0
Koenig ss.	5	3	3	0	2	0
Combs cf.	6	2	4	4	0	0
Gehrig 1b.	4	2	2	9	1	0
Meusel rf.	5	0	2	1	0	0
Lazzeri 2b.	5	1	0	3	3	0
Dugan 3b.	5	0	1	1	3	0
Collins c.	4	2	2	8	1	0
Pennock p.	4	0	0	0	1	0
Totales	42	10	16	27	11	0

CHICAGO

	V.	C.	H.	O.	A.	E.
Mostil cf.	4	1	2	3	0	1
Hunnefield ss.	3	0	1	1	3	0
Berg ss.	1	0	0	1	1	0
Morehart 2b.	4	1	2	5	4	0
Sheely 1b.	4	0	1	9	0	0
Falk lf.	3	0	2	2	0	0
Barrett rf.	4	0	0	4	0	0
Kamm 3b.	4	0	0	0	6	1
Schalk c.	3	0	1	2	0	1
Thomas p.	1	0	4	0	0	0
Thurston p.	2	0	0	0	0	1
Totales	33	2	9	27	14	4

New York	002 310 112—10
Chicago	100 100 000—2

Two base hits Combs 2; Gehrig Falk, Dugan. Home Run Collins. Stolen base Hunnefield. Sacrifices Gehrig, Falk, Meusel. Double plays Hunnefield to Morehart; Dugan to Lazzeri to Gehrig. Left on base Thomas 5; off Thurston one. Struck NY 13, Chicago 5. Base on balls off out by Pennock 6. Hits off Thomas 7 in 4: off Thurston 9 in 5. Wild pitch Pennock. Losing pitcher Thomas. Umpires: Connaly, Geisel and Nallin. Time: 1.59.

AVISO

En la página nueve de este periódico, anuncia "El Encanto" una venta especial de camisas de caballero a $1.85. Esta venta especial termina hoy. Es una magnífica ocasión para adquirir camisas excelentes a un precio especial, extremadamente bajo.

El batting de C. Torriente

En nuestro número de ayer, publicamos un score de don Cristóbal Torriente, en su último match del pasado día 10. Al hacer la relación del juego, decíamos que Cristóbal había bateado ese día un jonrón, un tribey y un hit, resultando uno de los héroes del match. Pero, por lamentable errata, el score apareció sin la línea que motivó su publicación, es decir, sin el verdadero average de Torriente en ese día, que era:

Vb.	C.	H.	O.	A.	E.
4	1	3	2	0	0

Y, en su lugar salió repetido el average obtenido por el player Mc Nair, right field del Kansas City, el cual tuvo este record:

Vb.	C.	H.	O.	A.	E.
2	0	0	1	0	0

Esperamos que nuestros lectores nos perdonen, tan lamentable equivocación, que sin duda habrá causado sorpresa a los admiradores del Bambino cubano.

Ya lo saben los fans. Torriente bateó el día 10(de 4-3 y no de 2-0, como por una lamentable equivocación publicamos.

EMILIO PALMERO PADECE DESDE HACE TIEMPO DE UN MAL DEL ESTOMAGO

WASHINGTON, junio 18 (A. P.)—Emilio Palmero, recluta cubano, comprado recientemente por los Senadores del Washington, no se encuentra en buenas condiciones físicas según las noticias recibidas desde San Luis, donde los Senadores están jugando una serie con los Browns.

Palmero, según se dice, viene sufriendo del estómago desde hace algún tiempo.

LA COMISION ATLETICA ABOLIO LO DE TERMINAR LAS PELEAS CON TOALLA

NUEVA YORK, junio 18. (A. P.) La Comisión Atlética del Estado de Nueva York acordó hoy abolir el derecho que tenían los chief seconds de los pugilistas a terminar la pelea mediante tirar la toalla al ring. Estableciendo que solo el árbitro tiene derecho a juzgar la capacidad de un boxeador para continuar peleando bajo un severo castigo.

SIETE ESCONES LE PROPINO SONGER A LOS GIGANTES AYER

YA SON OCHO LOS VIERNES CONSECUTIVOS, QUE PIERDE EL TEAM DE MC GRAW

NUEVA YORK, junio 18 (A. P.) —El Pittsburgh contuvo hoy al Nueva York, derrotando a los Gigantes con score de 8 a 3. El de hoy fué el octavo viernes consecutivo en que los Gigantes pierden su juego.

Songer, pitcher recluta del Pittsburgh, realizó una brillante labor en el box, conteniendo al Nueva York en nueve hits bien diseminados.

Traynor, la tercera base del Pittsburgh, tuvo que abandonar el juego con una lesión en el tobillo derecho.

PITTSBURGH

	V.	C.	H.	O.	A.	E.
Carey, cf.	3	0	0	2	0	0
Waner, rf.	3	2	1	1	0	0
Cuyler lf.	3	1	1	4	0	0
Wright, ss.	5	2	3	3	7	2
Gooch, c.	3	1	2	1	1	0
Moore, 3b.	2	1	1	0	1	0
Grantham, 1b.	4	0	1	11	0	0
Rhyne 2b.	4	1	1	5	5	0
Songer, p.	4	0	0	0	1	0
Totales	32	8	10	27	15	2

NEW YORK

	V.	C.	H.	O.	A.	E.
Frisch, 2b.	4	0	1	5	4	0
Cohen, 2b.	1	0	0	0	0	0
Young, rf.	5	0	2	2	0	0
Lindstrom, 3b.	4	0	1	1	2	0
Meusel, lf.	4	0	0	3	0	0
Kelly, 1b.	3	0	0	10	0	0
Tyson, cf.	4	0	2	1	0	0
Farrell ss.	3	1	1	2	3	1
Snyder, c.	4	1	1	3	2	0
Scott, p.	1	0	0	0	0	0
Davies, p.	0	0	0	0	0	0
Smith, p.	0	0	0	0	0	0
Mc Quillan, p.	0	0	0	0	0	0
xCote	1	0	0	0	0	0
xxJackson	1	1	1	0	0	0
xxxTerry	1	0	0	0	0	0
Totales	36	3	9	27	11	1

xBateó por Davies en el 6o.

xxBateó por Smith en el 8o.

xxxBateó por Mc Quillan en el 9o.

Pittsburg	000 231 020—8
New York	000 000 012—3

Bases por bolas: de Scotts 3, Davies 1, Smith 2, Songer 1.—Quedados en bases: Pittsburgh 5, New York 8.—Struck out: por Scott 1.—Two bases hits: Wright, Young, Snyder.—Sacrifice hits: Moore, Carey.—Bases robadas: Waner 2, Wright.—Doble plays: Farrell a Frisch a Kelly.—Dead ball: Songer (Lindstrom y Farrell).

DIENER, EL CAMPEON DE ALEMANIA DE LIGHTHEAVY WEIGHT VENCIO A KOEVNER

BERLIN, junio 18. (A. P.) Franz Diener derrotó por puntos a Sansón Koevner en un match a quince episodios discutido esta noche en esta capital. Diener, quien ha conservado su título de campeón alemán del peso completo proyecta visitar a los Estados Unidos, probablemente en julio.

EL CINCINNATI SE APROVECHO DE LOS PASES Y GANO 13x5

CON ESTE TRIUNFO CONSERVO SU PUESTO DE LEADER CON 5 PUNTOS DE VENTAJA

FILADELFIA, junio 18 (A. P.)—El Cincinnati retuvo el primer puesto en la Liga sobre los Piratas del Pittsburgh, derrotando hoy a los Phillies en un tedioso juego con score de 13 a 5. El estado wild de los pitchers de los Phillies, que dieron diez bases por bolas, contribuyó a que los Reds hicieran trece carreras con catorce hits que dieron.

Pete Donohue, del Cincinnati que estaba "coachando" fué enviado al banco por el umpire Reardon, a causa de protestar una decisión en primera base.

Score:

CINCINNATI

	V.	C.	H.	O.	A.	E.
Dressen 3b.	6	0	0	1	1	0
Walker rf.	4	2	1	2	0	0
Roush cf.	5	2	2	2	0	0
Bressler lf.	5	3	1	3	0	0
Pipp 1b.	4	1	3	7	0	0
Critz 2b.	5	2	3	4	3	0
Hargrave c.	4	2	1	7	0	1
Emmer ss.	3	1	1	0	6	1
Rixey p.	3	0	2	1	2	1
Totales	39	13	14	27	12	3

PHILADELPHIA

	V.	C.	H.	O.	A.	E.
Sand ss.	4	1	1	2	3	0
Leach lf.	5	0	2	4	0	0
Mokane rf.	5	0	1	2	0	1
Grimes 1b.	5	0	1	8	0	0
Nixon cf.	5	2	2	2	0	0
Henline c.	3	1	0	2	0	0
Jonnard c.	1	0	0	1	0	0
Huber 3b.	3	0	1	1	2	0
Friberg 2b.	4	0	1	5	4	0
Dean p.	1	0	0	0	0	0
Cotter z.	1	0	0	0	0	0
Ulrich p.	1	1	1	0	1	0
Baecht p.	0	0	0	0	2	1
Pierce p.	1	0	0	0	1	0
Totales	39	5	10	27	13	2

z batted for Ulrich in 5 th.

Cincinnati	204 021 400—13
Phila	011 110 001—5

2 base hits Ulrich, Friberg, Pipp.—Three base hits, Pipp.—Home runs Nixon 2.—Stolen bases Huber, Roush.—Sacrifice Rixey 2.—Double play Ulrich, Friberg and Grimes.—Left on base Cinti 11 Phila 11.—Base on balls off Rixey 3; Dean 3; Ulrich one, Baecht 5, Pierce one.—Struck out by Rixey 5, Dean one, Baecht one, Pierne one: hits off Dean 7 in 3 innings; Ulrich 3 in 2; Baecht 3 in 2; Pierce one and McCormick.

in 2.—Balk Ulrich.—Losing pitcher Dean. Umpires: Pfirmann, Reardon

TILDEN Y WEINER VENCEN A MANUEL ALONSO Y DIXON CON SCORE 6-4; 7-5; 6-2

FILADELFIA, junio 18. (A.P.) William T. Tilden y A. L. Weiner conquistaron el derecho de competir en los finales del torneo por el campeonato de parejas de los estados centrales, al derrotar hoy al español Manuel Alonso y E. F. Dixon, con anotación de 6-4, 7-5 y 6-2 en el club de Cricket de Filadelfia.

En el quintr round de partidos individuales, Walace Johnson ganó el derecho de figurar en el semi-final al derrotar a Weiner, 6-1 y 6-0. Weiner, protegido de Tilden, fué superado abrumadoramente por Johnson. Este se batirá con Tilden en la primera mitad del semi-final de partidos individuales el domingo. Alonso se las verá con Donald Strachan, muchacho de 17 años, que ha sido la sensación del torneo.

M.E.C.D. 2016

"Futuro" el Caballo Liberal Debutará en la Sexta Carrera de Esta Tarde

QU'ENES SON LOS LEADERS EN LAS GRANDES LIGAS

NUEVA YORK, junio 18. (A.P.) —Los leaders en los distintos departamentos del juego de base ball, en las dos grandes ligas americanas, después de compilar los juegos celebrados en el día de ayer, son los siguientes:

NACIONAL

Carreras: Blades, Cardenales	49
Hits: Adams, Cubs	82
Tubeyes: Frisch, Gigantes	21
Tribeyes: Wright, Piratas	11
Jonrones: Bottomley, Cardenales	10
Stolen bases: Cuyler, Piratas	13
Pitching: Meadows, Piratas ganados; 0 perdidos.	7

AMERICANA

Carreras: Ruth, Yankees	63
Hits: Burns, Indians	85
Tubeyes: Burns, Indians	27
Tribeyes: Gehrig, Yankees	12
Jonrones: Ruth, Yankees	22
Stolen bases: Meusel, Yankees	13
Pitching: Pennock, Yankees aganados; 3 perdidos.	10

EN EL HABANA-MADRID

SABADO 19 DE JUNIO
A LAS 2 1|2 P. M.

Primer partido a 25 tantos
Angelina y Elisa, blancos;
Mary y Angela, azules
A sacar blancos del cuadro 10 1|2; azules del 11

Primera quiniela a 6 tantos
Angelina; Marcelina; Rosita;
Elena; Mary; Encarna

Segundo partido a 30 tantos
Angeles y Petra, blancos;
Angelita y Lolina, azules
A sacar blancos y azules del 12

Segunda quiniela a 6 tantos
Aurora; Gloria; Consuelín;
Lolina; Angeles; Petra

A LAS 8 1|2 P. M.

Primer partido a 25 tantos
Rosita y Encarna, blancos;
Elena y Paquita, azules
A sacar blancos del cuadro 12; azules del 11

Primera quiniela a 6 tantos
Mary; Encarna; Elisa;
Angela; Angelita; Paquita

Segundo partido a 30 tantos
Mary y Gloria, blancos;
Elena y Consuelín, azules
A sacar blancos del cuadro 10 1|2; azules del 11.

Segunda quiniela a 6 tantos
Aurora; Gloria; Consuelín;
Angeles; Gracia; Josefina

Tercer partido a 30 tantos
Marcelina y Josefina, blancos;
Angeles y Gracia, azules
A sacar blancos del cuadro 12 1|2; azules del 11 1|2

CAMPEONATO INTER-FABRICAS

BATTING INDIVIDUAL

	V	C	H	R	Ave
E. Valdés, A. B.	11	5	7	0	637
M. Domínguez, Pa.	23	5	12	2	522
I Domínguez, E C.	21	10	10	4	476
M. Díaz, E C.	19	7	9	0	474
R. García, G.	15	6	7	2	467
E. Ortíz, Pu.	13	1	6	4	462
O. Bocanegra, Pa.	22	6	10	3	455
V. Sánchez, Pa.	16	6	7	1	438
R. Rodríguez, R J.	16	2	7	1	438
R. Denis, E C.	14	3	6	1	429
R. Alonso, R A.	10	2	4	3	400
M. López, A B.	18	1	7	2	389
G. Alvarez, A B.	24	5	9	3	375
J. Guayanes, A B.	11	2	4	0	364
A. Balbín, L C.	17	9	6	1	353
J. Tello, A B.	29	6	10	0	345
R. Hernández, Pa.	21	5	7	2	333
B. García, L C.	18	7	6	0	333
A. Martínez, A B.	19	14	6	6	316
E. Alvarez, A B.	19	4	6	0	316
D. Caraballo, L C.	19	2	6	0	316
F. Hernández, R A.	16	7	5	2	313
Cortázazr, L C R J.	26	5	8	7	308
F. Pérez Pu.	13	2	4	1	308
F. Piedra, R A.	13	1	4	0	308
F. Puerta, R J.	13	1	4	0	308
F. Solano, G.	17	5	5	2	294
M. Lombillo, Pu.	21	4	6	5	286
S. Valdés, E C.	14	8	4	1	286
C. Ferrer, R J.	14	3	4	0	286
A. Flores, Pa.	18	5	5	5	278
B. Pérez Pu.	22	5	6	0	273
J. A. Falgán, L C.	15	7	4	0	267
G. González, G.	15	6	4	0	267
P. P. Véliz, Pu.	15	4	4	0	267
F. Díaz, Pa.	20	6	5	5	250
J. L. Valdés, R A.	12	4	3	0	250
G. Sierra, E C.	12	3	3	0	250
M. Díaz, L C.	17	7	4	2	235
J. Hernández, A B.	18	7	4	3	222
O. Vadlés, R A.	18	3	4	1	222
F. Clavel, A B.	18	1	4	1	222
A. Báez, L C.	14	2	3	0	214
E. Herrera, G.	14	1	3	2	214
E. Véliz, Pu.	19	6	4	2	211
E. Colado, G.	10	3	2	1	200

NOTA.—Esta compilación comprende hasta el día 13 del actual, habiéndose tenido en cuenta los fallos de la Liga, por los cuales han sido declarados tres juegos forfeited y uno anulado.

Hilario Franquiz
Compilador

Junio 17 de 1926.

.....MUCHAS CABEZAS, PERO UNA SOLA OPINION:

Pruebe un Traje a Medida, de la Gran Sastrería Habanera

LA SOCIEDAD

Si quiere vestir a gusto y con elegancia.

OBISPO 65

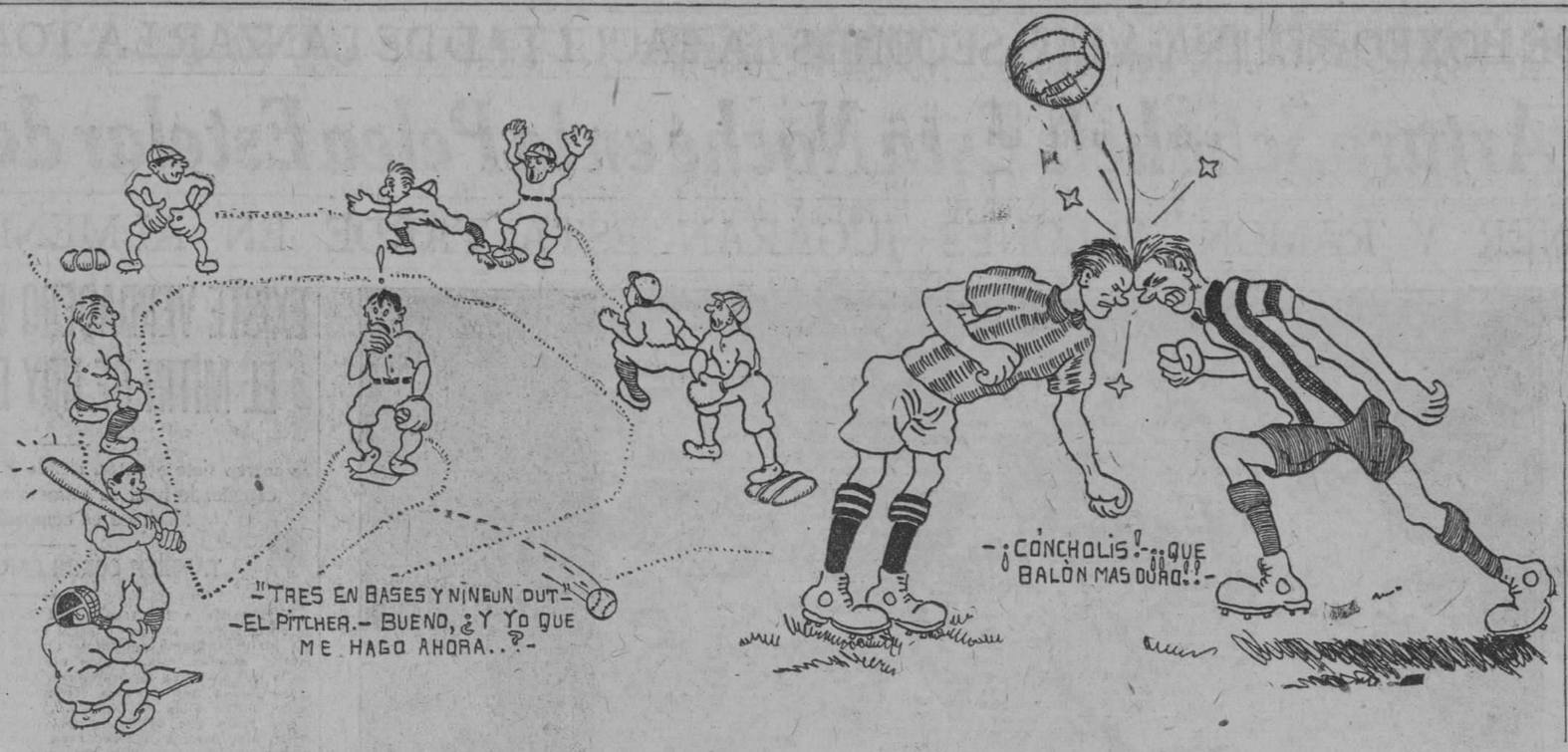

Aspectos cómicos de los juegos de base ball y balompié salidos del intencionado lápiz de Eugenio Revuelta, nuestro aplaudido y joven caricaturista.

Habana-Madrid

Todas las entusiastas y alborotantes series del fanatismo habanero del raquet concurrieron el viernes elegante al Habana-Madrid

Muy buena la primera decena del prólogo, que ganaron Elena y Elisa.—El segundo se fué de calle, triunfando Marcelina y Aurora.—Y soberbia la primera quincena del fenomenal que se llevaron Rosita y Gracia

Hoy, día del pueblo soberano, dos grandes funciones en el cuco Habana-Madrid

Y ante el enorme gentío de todas las noches galanas, luminosas, señoriales, de elegancia y gracia ya qu ela presiden dos centenares de caras de flor, se peloteó la gran función del gran viernes en el siempre jocundo Habana Madrid. Música, palmas, gritos, clamores sonoros de fiesta arrogante en su elegancia, emocionante en sus incidentes numéricos, babélica, graciosamente babélica en los empates de última hora, que son la exaltación de las grandes tragedias, que anoche brillaron por su ausencia.

Cualquiera averigua el por qué. La pelota es misterio; es arcano; más grande que los arcanos de la vida del amor y de la muerte. Y sus misterios nadie habrá de penetrarlos mientras dure esto que llamamos mundo. Mientras los graves filósofos lo estudian, pasemos al peloteo, que es la emoción y la emoción la vida, toda la vida, de nosotros "fans" y de las fans, que dicho sea de paso eran de las estupendas.

Prólogo, de veinticinco tantos: de blanco, Elena y Elisa, contra las azules, Mary y Angela. Admirable la contra de los dos pares en toda la primera decena. Empates rotundos en una, dos, cinco, seis, ocho y nueve. Después divorcio sin nuevo matrimonio. Los números vivieron separados todo el resto de la siesta. Ganan las blancas. Y las azules quedan en 17.

Bastante bueno. Y más buena que bastante la primera quiniela, que se llevaron Marcelina y Encarna, pagando con dieciseis pesos, que no cobramos por aquello de que pequeñeces, no. Y volandito a la segunda tanda, que salieron a disputar, las de blanco, Marcelina y Aurora, contra las azules, Angelina y Gloria, a las cuales no les vimos la cosa en todo el partido, pues la cosa se fué silbando y de callejón; y también como estuvieron, Marcelina y Gloria, que lo ganaron lo estuvieron de mal Angelina y Gloria, que quedaron en 19, después de haber abusado lo suyo de la "sombrilla". Dormimos la siesta.

Pero despertamos para cobrar los veintidos pesos que valió la segunda quiniela, que ganaron Gloria y Gracia, peloteando patadita de elefantón.

Ya ya para lo que nos faltaba para acabar con la noche galana, bulliciosa y delirante del gran valvén, "aguantiñamos" el peloteo del fenomenal, que disputaban, de blanco, Rosita y Gracia, contra las de azul, Elbarresa y Petra. Las cuales, que como muy fenómenas que son nos pelotearon una quincena soberbia; tan soberbiamente cañoneada que nos puso sordomudos. Hablamos por señas. Y por señas aplaudimos los fieros empates de una, tres, catorce y quince. En 16 acabó el cañoneo. Todo lo demás lo dominaron peloteando bonito y bravo Rosita y Gracia, ganando el partido. Las azules a pesar de hacer buena la defensa se quedaron en San Juan.

No olvidarse de que hoy, sábado popular del pueblo soberano, pelotearemos una gran función por la tarde y otra fenomenal por la noche.

Don FERNANDO.

CUBAN STARS, DE TINTI MOLINA, PERDIERON 5 x 4

Detroit, Junio 14, de 1926.— (Especial para el DIARIO DE LA MARINA).—El Detroit Stars de la Liga de color, derrotó esta tarde a los Cuban Stars, siendo el score de 5 por 4. Esta es la tercera vez que el Detroit logra derrotar a los cubanos, que han estado últimamente en una mala racha.

La mayoría de las carreras se debieron a jonrones, siendo Correa, Cutiers y Daniels los que dieron home runs con hombres en las bases. La carrera de la victoria la hicieron los locales por un error de Gutiérrez, que con dos en bases y dos outs, pifió un fly inofensivo de Riggins.

La nota sensacional del match fué una gran cogida realizada por el outfielder Dreke, de los cubanos, quien corrió desesperadamente hasta detrás de tercera para aceptar la línea de hit salida del bate de Blockwell.

Véase el score:

CUBAN STARS

	V.	H.	O.	E.
Sierra, 2b.	3	0	0	0
López, cf.	4	0	3	0
Correa, ss.	4	1	5	0
Dreke, lf.	4	1	2	0
Arango, 1b.	4	1	11	0
Alfonso, 3b.	4	1	2	0
Gutiérrez, rf.	3	1	1	1
Calderon, c.	3	1	0	0
Gómez, p.	3	0	0	0
Totales	32	6	24	1

DETROIT

	V.	H.	O.	E.
Jefferies, 3b.	4	3	1	0
Pryor, 2b.	3	1	0	0
Riggins, ss.	3	1	8	0
Stearnes, cf.	2	0	4	0
Blackwell, rf.	4	0	0	0
Kenyon, 1b.	3	1	9	1
Brown, c.	0	0	0	0
Daniels, c-1b.	2	1	3	0
Watson, lf.	3	0	2	0
Hampton, p.	2	0	0	0
Cooper, p.	1	0	0	0
*Wesley	1	1	0	0
Totales	28	8	27	1

Anotación por entradas
Cuban Stars ..... 000 200 200—4
Detroit ..... 020 000 03x—5

SUMARIO

Home runs: Daniels, Correa. Gutierrez. Struck out: Hampton 1. Bases on balls: Hampton 1, Gómez, 2.

AHORA SE INFORMA QUE LA HELEN WILLS PARTICIPARA EN EL TORNEO DE "SINGLES"

LONDRES, junio 18. (A. P.) El Secretario del All England Tennis Club anunció esta noche que había recibido un mensaje de Misse Helen Wills, campeona americana de tenis, diciendo que tomaría parte en los singles de mujeres del Campeonato de Wlimbledon.

LIGA DEL SUR

	C.	H.	E.
Little Rock	6	14	1
Birmingham	9	16	2

Baterías: Robinson, Baylin, Mc Bee, Carroll y Whitney; Thomas, Stewart y Yaryan.

	C.	H.	E.
New Orleans	12	16	1
Mobile	7	11	1

Baterías: Cvengros, Hilton y Lingle; O'Brien, Foster y Reed.

	C.	H.	E.
Nashville	2	8	2
Chattanooga	6	10	0

Baterías: Frey y Mackey; Mc Kenly y D. Anderson.

El match Memphis-Atlanta, suspendido por lluvia.

LOS PRIMEROS CINCO BATEADORES DE LAS MAYORES

NUEVA YORK, junio 18. (A.P.) —Los cinco primeros bateadores en las dos grandes ligas americanas de base ball, después de compilar los juegos celebrados en el día de ayer, son los siguientes:

NACIONAL

	J.	V.	C.	H.	Ave.
Cuyler, Pitts	55	222	41	82	369
Herman, Bro	42	142	20	52	366
Traynor, Pitts	54	204	34	52	353
Wilson, Fila	31	103	15	36	350
Brown, Bos	53	216	25	75	347

Leader hace un año: Hornsby, San Luis, 418.

AMERICANA

	V.	C.	H.	Ave.
Mostil, Chi	54	215	56	81	377
Heilmann, Det	59	211	46	79	374
Ruth, N. Y.	58	195	63	73	374
Burns, Cle.	60	239	41	87	364
Meusel, N. Y.	59	231	46	84	364

Leader hace un año: Cobb, Detroit, 423.

TIGER FLOWERS OFRECIO UN BOUT DE EXHIBICION CON BOB FITZSIMMONS

CIUDAD DE JERSEY, junio 18. (A. P.) Tiger Flowers, campeón mundial del peso mediano, dió hoy un match de exhibición con el joven Bob Fitzsimmons, hijo del ex-campeón mundial del peso completo de este nombre, en una pelea a diez rounds, en los Treinta Acres de Boyle. Tiger se salió de su división, concediendo 17.1|2 libras al hijo de Fighting Bob, dando una magnífica demostración de sus conocimientos del arte de los puños. Fitzsimmons pesó 184 y Flowers 166.1'2 libras.

LAS REGATAS DE CANOAS EN AGUAS DEL C. Y. C.

CONVOCATORIA

El "Cienfuegos Yacht Club" convoca por este medio a todos los Clubs Amateurs de la República de Cuba inscritos en la Unión Atlética de Amateurs de Cuba para las regatas de remos que se efectuaráán en la Bahía de Cienfuegos el día diez y ocho de Julio de 1926, de acuerdo con las siguientes

BASES:

PRIMERA.—Las regatas serán dos:

A.—Single scull (libre).

B.—Canoas de cuatro remos y timonel tipo shell de libre construcción.

SEGUNDA.—Estas regatas se efectuarán el domingo 18 de Julio y solamente podrán tomar parte en las mismas los Clubs inscriptos en la Unión Atlética de Amateurs de Cuba.

TERCERA.—La distancia a recorrer para ambas regatas será la de 1,500 metros.

CUARTA.—La regata de single scull se efectuará a las 8 a. m., y la de shell de cuatro remos a las 8 y 30 a. m.

QUINTA.—Los trofeos que se discutirán en estas competencias, son:

A:—Copa de plata para single scull.

B:—Copa Cienfuegos Yacht Club para shell de cuatro remos.

La copa para el single scull se entregará al Club que la gane una vez. La Copa Cienfuegos Yacht Club fué instituída el año 1925, para ser discutida anualmente en aguas de la Bahía de Cienfuegos, previa convocatoria hecha por el Cienfuegos Yacht Club, inscrita por el Club que la gane en cada año y adjudicada definitivamente al Club que la inscriba tres veces. Se encuentra en la actualidad en posesión del Habana Yacht Club, quien la ha inscrito la única vez que se ha discutido.

SEXTA.—Los Clubs que desearen tomar parte en estas competencias deberán solicitar su inscripción por medio de escrito dirigido al Comodoro del Cienfuegos Yacht Club, especificando la clase de regata en que deseen tomar parte, el nombre, edad, peso y estatura de cada tripulante y sus suplentes, así como una certificación del Secretario de la Unión Atlética de Amateurs de Cuba, que acredite que los mismos se encuentran inscritos en la Unión.

SEPTIMA.—Al solicitar la inscripción cada Club designará un delegado y un suplente para que lo represente en el Tribunal de Regata del que formará parte.

OCTAVA.—Cada Club no podrá inscribir más que una sola canoa para cada regata.

NOVENA.—El plazo de inscripción vence el día 14 de Julio de 1926.

DECIMA.—El Tribunal de Regatas formado por los Delegados que designen los Clubs que concurran a las regatas, y el Comodoro del Cienfuegos Yacht Club, que será el Presidente, se constituirá en el edificio social del Cienfuegos Yacht Club, sin previa citación el día 17 de Julio de 1926 a las 2 p. m., para verificar el sorteo de los puestos de las canoas y acordar todo lo necesario al buen desenvolvimiento de las regatas.

DECIMA PRIMERA.—Para estas regatas regirá el Reglamento de Remos, Yachting y Natación de la Unión Atlética de Amateurs de Cuba, en todo lo que no esté en desacuerdo con estas bases.

DECIMA SEGUNDA.—Se convoca además a una regata de cuatro remos de segundas tripulaciones en opción a una Copa donada por el Cienfuegos Yacht Club ,que tendrá lugar el día y hora que el Tribunal de Regatas se sirva señalar y para las que regirán las mismas reglas que para las anteriores de esta convocatoria. Es requisito indispensable para tomar parte en esta competencia el no ser miembro de la tripulación que discutirá la Copa "Cienfuegos Yacht Club".

Cienfuegos, Julio 15 de 1926.

Felipe Silva Fernández.
Comodoro.

JIM JEFFRIES FUE EL MEJOR PUGIL DEL PESO COMPLETO QUE HA EXISTIDO

Pequeños incidentes de la estupenda carrera de este astro del ring, que retirado en la actualidad, se ve necesitado de aparecer en variedades para reparar su fortuna.

TOM SHARKEY, ERA OTRO ASTRO DEL RING

NUEVA YORK, N. Y., junio 16.—Jim Jeffries, el viejo ex-campeón mundial del ring ha iniciado una tournée de variedades para reparar las brechas que la mala fe de algunos empresarios, que lo han inducido a hacer inversiones poco favorables, contando con su absoluta buena fe, ha abierto en sus caudales. Jeffries es el hombre más honrado del mundo y cree que todos los hombres son como él.

Jeffries fué un verdadero campeón, siempre dispuesto a pelear, y nunca fué amigo de exhibirse en los teatros, aun cuando en una ocasión, después de su victoria sobre Fitzsimmons. estuvo un corto tiempo exhibiéndose por los teatros.

Aquellos que vean a Jeffries, se sorprenderán al ver que se encuentra en mucho mejores condiciones que cuando pesando 315 libras fué sacado de su retiro para enfrentarse con Jack Johnson en Reno, Nevada, hace 16 años.

Desde aquella pelea, Jeffries ha vivido en su finca del valle San Fernando, cerca de Los Angeles, trabajando todos los días al sol, con solo corta excursión por las montañas, de tiempo en tiempo, como todo recreo. Es todavía un gigante en cuanto a fuerza se refiere, no obstante haber pasado ya el cabo de los 50 años y pesa unas 230 libras.

Jim Jeffries fué el más grande de los boxeadores de peso completo que jamás han existido. Si pudiese volver a su mejor época, no hay un solo boxeador de la época actual que le resistiese 20 rounds.

Jeff peleaba mejor alrededor del peso de 222 libras.

TOM SHARKEY

Tom Sharkey fué otro gran boxeador. Jeffries y Sharkey surgieron poco más o menos por la misma época y los dos parecían destinados a convertirse en campeones. Jeffries le quitó la oportunidad a Sharkey de pelear por la corona mundial, al derrotarlo en 20 rounds en San Francisco. Al año siguiente, Jeffries le arrebató el campeonato a Fitzsimmons en Coney Island, en una memorable pelea que duró once rounds y que todos los que la presenciaron no podrán olvidar nunca.

Cuando ganó el campeonato, Jeffries inmediatamente le dió una oportunidad a Sharkey, considerado como su adversario más peligroso en aquella época. En esto se diferenció de los campeones de la época actual. Otra vez Sharkey peleó con Jeffries, saltando como una fiera sobre Jeffries round tras round, tratando desesperadamente de darle el knock out. Jeffries contuvo las acometidas de Sharkey con fuertes derechazos a las costillas. La pelea duró 25 rounds y Jeffries obtuvo la decisión. En esa pelea Sharkey quedó inutilizado como boxeador. Jeffries le había partido tres costillas y nunca más pudo asimilar gran castigo.

Sharkey perdió su dinero después de terminar como boxeador. Una vez penetró en el café de Jim Jeffries. en Los Angeles, y este último olvidó su antigua rivalidad, haciéndose amigos inseparables.

CHOYNSKI VS. SHARKEY

Cuando Sharkey dejó el crucero "Filadelfia", para dedicarse al boxeo, se encontró con Joe Choynski en San Francisco. Choynski era en aquel entonces uno de los boxeadores más hábiles y que más duro pegaban. Creyó que una pelea con aquel rudo marinero sería una farsa y el resultado del encuentro fué la sensación del año.

Por dos veces durante aquel encuentro, Choynski, lanzó a Sharkey fuera del ring, cayendo de cabeza sobre el suelo y por dos veces Sharkey logró dar la vuelta rápidamente y subir al ring por la escalerita que se encontraba cerca de su esquina, llegando a tiempo para reanudar la pelea.

En el octavo round nokeó a Joe Coynski. También derrotó decisivamente a Jim Corbett, en 4 rounds, no llegándolo a noquear debido a que la policía se lanzó dentro del ring para impedir que Sharkey acabase con Corbett. Sharkey era un tigre en aquellos días. No sabía boxear, pero asimilaba un castigo estupendo y pegaba con extraordinaria fuerza, y era un peleador natural.

Jeffries aprendió mucho de sus encuentros con Corbett y Carson y también de su pelea con Fitzsimmons. Este último concibió tal admiración por Jeffries, que se le ofreció para enseñarle el arte del Marqués de Queensberry. Después de esas lecciones, Jeffries derrotó fácilmente a Corbett, aplastó a Monroe y se retiró del ring por no tener contrarios.

Hacía seis años que se había retirado, viviendo tranquilamente en su café de Los Angeles, y con exceso de grasa, cuando el clamor público lo sacó de su retiro para ponerlo frente a Johnson. Sus hermanos trataron por todos los medios de hacerlo desistir de esa pelea, pero el gigantesco ex-campeón, no se había dado cuenta que sus mejores años habían concluído ya.

TERMINA EL CAMPEONATO DE TENNIS INTER-CLUBS

EL "CUBA" SALIO VENCEDOR POR ANCHO MARGEN

Termina mañana el campeonato inter-clubs que con tantísimo éxito se ha estado jugando entre el Cuba Tennis Club y el Almendares Tennis Club. Estos juegos de mañana no hacen verdaderamente falta para fijar el ganador, pues ya se ha determinado por los juegos anteriores que los muchachos presididos por "Pepín" Fernández tienen en su refrigerador el campeonato, y por ancho margen. No obstante, para llenar las formalidades del caso, y también como pretexto para reunirse la gente bien, los courts del Almendares Tennis se verán rebosantes de fanáticos y lindísimas fanáticas durante las horas de la tarde de mañana.

MAÑANA, EN VIBORA PARK

DOBLE JUEGO EN OPCION A LA COPA SAN CARLOS

Mañana domingo se celebrarán dos juegos del Campeonato Inter-Social en opción a la Copa San Carlos, en los grounds viboreños. San Carlos y Jesús del Monte jugarán en la tanda vermouth, y en la aristocrática, se verán frente a frente el team de los "Hermanos Maristas" y el del "Cuban Telephone".

Lamentamos no poder publicar los records de esta simpática contienda basebolera, pero el Compilador de ese circuito, Sr. Alberto Néstor Coronado y Ponce de León parece que está dormido sobre sus laureles, y no nos envía ni un saludo.

HOY, EN "ALMENDARES PARK"

DOBLE JUEGO DEL CAMPEONATO INTER-FABRICAS

Esta tarde se celebrará en los terrenos de "Almendares Park" un double-header que era el que correspondía jugar el lunes pasado, y que hubo que suspender a consecuencia de la lluvia.

A las dos de la tarde comenzará el primer match entre las huestes que comanda Vicente Cubillas (La Corona) y los chicos del "Punch" que ahora está dirigiendo Alfredo Cabrera.

En el segundo turno se enfrentarán "Gener" y "Ramón Allones".

Para mañana domingo por la mañana, también hay señalados dos juegos interesantes, pues a primera hora jugarán "Monterrey" y "La Corona", y después "Punch" y "Ramón Allones".

JOSEITO RODRIGUEZ Y JOAQUIN GUTIERREZ

SPRINGFIELD, junio 18 (A. P.)—El Springfield derrotó hoy al Waterbury con score de 7 a 4. Gutiérrez dió un single y anotó una carrera. El cubano del Springfield aceptó cuatro lances y cometió un error. He aquí su score personal:

Springfield

	V.	C.	H.	O.	A.	E.
Gutiérrez 3b.	5	1	1	1	3	1

PROVIDENCE, junio 18 (A. P.)—El Providence y el Bridgeport se dividieron el double header de hoy, ganando los locales el juego de apertura con score de 12 a 4, y el Bridgeport el de la tarde con anotación de 8 a 1. Joseito Rodríguez, primera base del Providence contribuyó a la victoria de su club en el primer juego con un doble y un single. En el segundo juego, "Joe" dió un single. El cubano tuvo un día muy ocupado en primera, aceptando catorce lances en el primer desafío y quince en el segundo. Véase su record personal:

Providence

	V.	C.	H.	O.	A.	E.
Rodríguez 1b.						
1st game...	4	3	2	14	0	0
2nd game...	4	0	1	15	1	0

"TIGRES" Y "OSOS" VAN A JUGAR EL PARTIDO QUE SE SUSPENDIO EL 10 DE ENERO

Y se ha completado el programa con un match entre "Leopardos" y "Camaleones"

A continuación publicamos el programa de juegos que se celebrarán el domingo entrante en los campos de la Juventud Asturiana, Olimpia y Almendares Park:

CAMPO DE LA JUVENTUD ASTURIANA

8.00 a. m. Olimpia vs Santander. Arbitro: Sr. G. Oya.
9.15 a. m. Hispano vs Catalunya. Arbitro: Sr. F. Rodríguez.
10.30 a. m. J. Asturiana vs Vigo. Arbitro Sr. D. Cabrera.
11.45 a. m. J. D. Castellana vs R. Iberia. Arbitro: Sr. M. Fuentes.

Delegado Deportivo: Sr. César Parada.

CAMPO DE OLIMPIA SPORTING CLUB

8.00 a. m. Compostela vs Athletic. Arbitro: Sr. M. Bernat.
9.15 a. m. J. D. Castellana vs. Vilalegre. Arbitro: Sr. D. Areñas.
10.30 a. m. Covadonga vs Victoria Arbitro: Sr. M. Buisán.
11.45 a. m. Stadium vs S. F. Jijonés. Arbitro: Sr. J. Hermo.

Delegado Deportivo: Sr. Julián Alvarez.

ALMENDARES PARK

12.30 p. m. Santander vs J. Montañesa. Arbitro: Sr. P. R. Piña.
2.00 p. m. J. Asturiana vs Olimpia S. C. Arbitro: Sr. Zvonimir Matievich.

Jueces de línea: Sr. Felipe Kreisler y Sr. J. Alvarez.

3.45 p. m. Fortuna vs Hispano. Arbitro: Sr. Fernando Rodríguez.

Jueces de línea: Sr. F. Castro y señor J. Montaner.

Delegado Deportivo: Sr. Alberto González.

ULTIMOS ACUERDOS DE LA COMISION DE BOXEO

REPUBLICA DE CUBA

SECRETARIA DE GOBERNACION

Comisión Nacional de Boxeo y Luchas

Habana, junio 17 de 1926.

Extracto de los acuerdos tomados por la Comisión Nacional de Boxeo y Luchas, en su sesión celebrada en el día de hoy, de interés general.

1.—Aprobar el informe del comandante A. N. York, delegado en las peleas celebradas el día 10 de junio, e imponiéndole al boxeador Clemente Sánchez (La Pantera) un mes de suspensión.

2.—Aprobar el informe del licenciado Berardo Valdés López, delegado en las peleas celebradas el día 15 de junio.

3.—Aprobar el informe del señor José Acosta O'Brian, delegado de la Comisión en Camagüey, de las peleas celebradas por la United Promoters Corporation el día 12 del actual.

4.—Aprobar el programa presentado por la United Promoters Corporation para las peleas que se han de celebrar el día 19 del actual, en el que se discutirá el campeonato de bantan weight que está vacante entre los boxeadores Genaro Pino y Anselmo Delgado, a doce rounds.

5.—Aprobar la solicitud que presenta el señor Luis F. Gutiérrez, para que se le expida carnet de promotor.

6.—Aprobar las solicitudes que presentan los señores Antonio González, Justo A. Legido y Luis Ramiz Fuentes, para que se le expidan carnets de árbitros en el interior, cronometrista y anunciador, respectivamente.

7.—La junta se da por enterada del acuerdo celebrado entre el director de boxeadores A. Berty y el boxeador Rufino Alvarez, por el cual queda como agente libre el expresado boxeador.

8.—Conceder al promotor Luis F. Gutiérrez la fecha del 26 de junio a base del star bout Eladio Valdés (Black Bill) y Willie Davies.

9.—La junta se da por enterada de que el Sergio del Pino, miembro de la firma Arango del Pino, representará a ésta ante la Comisión en lugar del señor Arango, que se ha ausentado.

BATTING AVERAGE DE LOS PLAYERS DEL CLUB CINCINNATI

A continuación véase el batting average de los players del Cincinnati Reds, según los records oficiales, recientemente dados a publicidad. Estos averages incluyen hasta el día 15 inclusive:

Players	V.	C.	H.	2b	3b	Hr	Ave.
Holland	2	0	1	0	0	0	500
Hargrave	65	9	28	9	4	0	431
Luque	24	3	10	3	0	0	417
Donohue	40	2	14	3	0	0	350
Bresler	156	30	53	5	3	2	340
Christensen	73	10	24	2	0	0	329
Walker	206	26	63	8	7	2	315
Lucas	35	9	11	2	3	0	313
Roush	203	36	63	10	4	2	310
Picinich	112	21	33	8	1	2	295
Dressen	138	25	37	9	3	0	268
Pipp	195	28	52	10	4	2	267
Critz	203	36	53	5	7	2	261
Pinelli	113	17	28	6	2	0	250
Mays	25	3	6	1	1	0	240
Rixey	26	3	6	1	1	0	231
Zitzmann	5	2	1	0	0	0	200
Bohne	54	5	11	0	2	0	204
Emmer	97	6	18	4	2	0	186
May	13	2	0	0	0	0	000
Allen	1	0	0	0	0	0	000

RECORD DE LOS PITCHERS

Pitchers	G.	P.	H.	Bb	So	Ave.
Rixey	4	1	61	19	11	800
Lucas	5	3	80	13	15	625
Donohue	8	5	107	19	32	615
May	5	4	30	12	27	556
Mays	5	5	102	23	20	500
Luque	4	5	80	35	18	444
Holland	0	0	4	5	0	000
Nehf	0	0	2	0	1	000
Totales	31	23	480	125	126	274

LIGA INTERNACIONAL

	C.	H.	E.
Rochester	4	8	1
Newark	6	8	1

Baterías: Behan, Niehaus y Devine; Decatur, Hankins y Schulte.

	C.	H.	E.
Toronto	3	5	4
Reading	1	2	3

Baterías: Faulkner y O'Neill; Chambers y Hill, Lynn.

SELECCIONES DE SALVATOR

PRIMERA CARRERA (Reclamable)
5½ FURLONES. PARA EJEMPLARES DE 3 AÑOS Y MAS. Premio $250.
HAZEL DALE TIENE VELOCIDAD

Caballos	Peso	Observaciones
Hazel Dale	105	Veterana muy consistente.
Patsy B.	112	Dará la batalla.
Solomon's Favor	109	Está bastante corrido.
Otch	108	Tiene su chancecito.

También correrán: Firts Blush (105); Silver King (89); Golden Pine (105); The Pirate (103); Horwin (107); Huttontrope (112); Vera's Colcs (105) y Dutch Berton (108).

SEGUNDA CARRERA (Reclamable)
5½ FURLONES. PARA EJEMPLARES DE 4 AÑOS Y MAS. Premio $250.
BLOWING RUBBLES SI NO SE RESIENTE

Caballos	Peso	Observaciones
Blowing Bubbles	107	Pueden dolerle las jaiba
Jocose	112	El contrario a vencer.
Confederacy	105	Majadera en el post.

También correrán: Kirkfield (112); Gaffney Lass (102) y Fair Trial (107).

TERCERA CARRERA (Reclamable)
5½ FURLONES. PARA EJEMPARES DE 3 AÑOS Y MAS. Premio $200.
SUNNY GIRL VUELVE POR LA PICADA

Caballos	Peso	Observaciones
Sunny Girl	110	Excelente ejemplar.
Carlote	96	Pudiera dar la batalla.
Lady Newtown	101	Posiblemente más cerca.

También correrán: Miss Fortune (103); Bushwhtcker (99) y Charles J. Craigmile (111).

CUARTA CARRERA (Reclamable)
5½ FURLONES. PARA EJEMPLARES DE 3 AÑOS Y MAS. Premio $200.
RELIABILITY ES LA CLASE

Caballos	Peso	Observaciones
Reliability	108	Sólo tiene que arrancar bien.
Orcus	111	D

Mañana Juegos de los Nacionales Amateurs en el Stadium y Vedado Park

OSCAR LEVIS DEJO AL HILLDALE EN UN TRISTE HIT

El panameño estuvo intransitable, y solo permitió que dos hombres le llegaran a primera. El Hilldale, donde juegan Mackey, Thomas y Warfield estuvo anulado.

Los Cubans ganaron 6x0

New York, Junio 13 de 1926.—(Carta directa de Bartolo Portuondo), Oscar Levis, el pitcher panameño, que está considerado como el lanzador estrella de los Cuban Stars, actuó en uno de los mejores juegos de su carrera en el día de hoy, y derrotó a la fuerte novena del Hillale con score de 6x0, mientras solo permitía un hit a los contrarios.

"Esta victoria de Oscar,—dice Portuondo,—nos ha colocado en el primer puesto de la liga, pues últimamente había ganado tres desafíos más y nos habíamos puesto en buena posición. La novena en conjunto está fildeando y bateando como nunca, y casi podemos decir que este año podemos conquistar el triunfo. Chacón está haciendo horrores al campo, lo mismo que Dihigo en la inicial. Crespo se distingue mucho al bate, lo mismo que Alejandro, que pasó ya su slump."

"Solo dos jugadores le llegaron a primera a Levis en ese math. Uno fué el short stop Stevens, que le bateó el único hit del juego en el cuarto inning. Fué un fly corto detrás de segunda, al que le corrieron Crespo, Chacón y Baró sin que ninguno lo pudiera aceptar. Un verdadero rexa's leaguer. El otro bateador que llegó a primera fué Mackey, aquel catcher que estuvo en la Habana, el cual disparó en el séptimo un roller al propio Levis el cual se atolondró y tiró muy bajo a la inicial."

"Como se verá en el score, ni Warfield, ni Thomas ni otros jugadores conocidos de los cubanos pudieron descifrar las curvas de Oscar. En cambio los Cubans vino muy bien las curvas a Cockwell y le acumularon 12 hits, los suficientes para hacerle seis carreras."

Crespo fué el líder del ataque con 4, siendo dos de ellos de dos esquinas. Oms dió un jonron."

Tenemos anunciado un nuevo doble juego con el Hilldale, pero creemos que ganaremos fácilmente, pues los muchachos están muy claros al bate."

PORTUONDO.

Véase el score del match:

HILLDALE.

	C.	H.	O.	A	E.
Briggs, rf.	0	0	1	0	1
Warfield, 2b.	0	0	1	2	1
Washington 1b.	0	0	8	1	0
Mackey c.	0	0	6	0	0
Johnson, c.	0	0	1	2	0
Thomas cf.	0	0	6	1	0
Sykes, lf.	0	0	1	0	0
Stevens, ss.	0	1	2	0	0
Cockrell p.	0	0	1	3	0
Winters.	0	0	0	0	0
Santop.	0	0	0	0	0
Totals.	0	1	27	9	2

CUBAN STARS.

	C.	H.	O.	A	E.
Crespo, 2b.	3	4	1	4	0
Baro, rf.	0	0	1	0	0
Dihigo 1b.	0	0	16	0	0
Oms, cf.	1	2	1	0	0
Chacón ss.	0	1	3	5	0
Mesa 1f.	0	1	2	0	0
Fernández c.	0	1	2	0	0
Portuondo 3b.	0	1	0	4	0
Oscar p.	2	2	1	2	1
Totals.	6	12	27	15	1

Cuban Stars.	1	0	2	0	1	0	0	0	2—6
Hilldale.	0	0	0	0	0	0	0	0	0—0

SUZANNE LENGLEN Y SU VIDA SPORTIVA

"LA MUJER MAS NOTABLE DE LOS SPORTS"

Historia de la genial tennista, según la cuenta su padre, (Charles Lenglen a la North American Newspaper Alliance.)

CAPITULO SEGUNDO

SUZANNE LENGLEN

SUS PRIMEROS PASOS EN EL SPORT

El torneo anual de Chantilly estaba al comenzarse cuando decidí inscribir a mi hija Suzanne, que a la sazón tenía once años de edad, a fin de que fuera perdiendo el miedo de encontrarse en una fuerte lucha. En ese torneo tomaban parte jugadores de la talla de Williams Laurentz y Marguerite Broquedis, que estaban considerados por el entonces como los ases de los courts franceses. Suzzane, como niña al fin, recibió un handicap de sus contrarias a base de dos puntos en cada match que efectuaba y eso le dió algún chance al triunfo, pues, con lo poco que ella jugaba, lograba obtener a veces la victoria. En ese torneo llegó hasta el cuarto round, quedando en el segundo lugar.

Pocos meses después retornamos a Niza, donde acostumbrábamos pasar el Invierno. Yo pedí la inscripción de Suzanne en el Niza Lawn Tennis Club, de la que ya yo era miembro, y aunque no se permitían muchachos en el citado club, aceptaron la inscripción de mi chiquilla como deferencia especial hacia mí.

Suzanne jugaba allí los jueves y los domingos—días en que no tenían clases las escuelas—. Estos matches le hicieron entrar en trainning y como al Niza Lawn Tennis concurrían por aquel entonces los mejores tennistas de la época (los hermanos Doherty, Ritchie, Wilding, los hermano Allen, el champion americano Alexander, Doust, Max Decougis, Maurice Germot y otros ases más. Entre las damas asistían Mrs. Chambers, Miss Smith, Mrs. Von Kron y otras más de gran nombre) mi Suzanne tuvo oportunidad de jugar con los artistas del racket, mejorando notablemente en su juego.

Claro está, jugando dos veces a la semana con tantas estrellas de categoría, Suzanne tuvo oportunidad de aprender algo, adelantar mucho en su juego y ganar un poco de experiencia, que más tarde había de servirle para obtener sus primeras victorias.

APRENDIENDO JUGADAS

Mi costumbre era por el entonces asistir diariamente a los juegos del club para estudiar la manera de jugar de esos grandes artistas del tennis. Con este estudio diario, tuve oportunidad de ampliar grandemente mis conocimientos sobre el sport del racket y la net, cosa que me sirvió más tarde para preparar más cuidadosamente a Suzanne.

El juego de las tennistas inglesas, que consistía en largos "drives" a lo largo de las líneas del outside, me impresionó mucho, y lo estudié con calma para después enseñársele a mi hija. Al principio, como es de suponerse, Suzanne no podía desarrollar bien la jugada, pues hay que tener mucha precisión en ella, pero poco a poco fué cogiendo el estilo y al cabo de los tres meses ya podría "drives" tan perfectos como los de las tennistas inglesas, aunque no con tanta dureza.

Después, vino el estilo masculino. Para nadie es un secreto que Suzanne en la mayoría de sus jugadas hace piruetas masculinas, las que le dan más seguridad, pues bien, esa forma de juego la adquirió de Mr. Alvardo Rice, secretario del Niza Lawn Tennis Club, quien tomó un gran interés por Suzanne y se dedicó a enseñarle todas las jugadas masculinas de mayor valer.

SU PRIMER MATCH OFICIAL

Con tanta práctica de su parte, Suzanne adelantó a pasos gigantescos en el sport. Al cabo de un año de juego, ya ganaba y perdía con cualquiera muchacha de su categoría y, al llegar a los trece años, recibió un nombramiento del Comitte del Club Niza, en el que la designaban para que defendiera los colores del club en el próximo torneo que había de efectuarse en Bordighera, Italia, en opción al trofeo Shield.

Los players que defendían al Bordighera Club, eran en su inmensa mayoría tennistas ingleses que estaban veraneando por la Riviera. Todos conocían las condiciones del conjunto francés, pero nunca creyeron que la entonces chiquilla Suzanne Lenglen pudiera resultar un factor importante en el transcurso de los juegos.

Y sucedió que... cuando Suzanne llegó a Bordighera acompañada de su madre, casi todas las tennistas inglesas creyeron que mi esposa sería la jugadora y que Suzanne venía de espectadora, pero grande fué la sorpresa que recibieron cuando, al efectuarse las prácticas, vieron cómo una niña de sólo trece años hacía su aparición en los courts para defender el pabellón francés en un torneo internacional.

Muchos críticos, antes de observar la labor de Suzanne, digeron que había sido una gracia muy pesada la del Niza Tennis Club al presentar en un torneo de importancia una jugadora de sólo trece años de edad. Muchas mujeres comentaron el caso como un insulto a las tennistas inglesas, pero, todas las conversaciones callaron como por encanto cuando mi hija Suzanne, haciendo una brillantísima demostración, obtuvo la victoria en los dos primeros matches que efectuó, derrotando a sus contrarias con fáciles scores.

LEA EL TERCER CAPITULO DE LA HISTORIA DE SUZANNE LENGLEN.

JOSE OLIVARES SIGUE CON LA VISTA CLARA

El pasado día 15 disparó dos singles en cuatro excursiones que hizo al plate. Fildeó muy bien.

El Columbus ganó 10x1

COLUMBUS, Junio 15 de 1926.—(Especial para el DIARIO DE LA MARINA). Las Zorras de Columbus continuaron su cadena de victorias en la tarde de hoy cuando derrotaron fácilmente al Club St. Agustine en uno de los juegos de la Southeastern liegue. El score fué de 10 por 1. Los visitantes quisieron ofrecer resistencia y en el primer acto, con tres en bases realizaron un buen doble-play, pero, después las Zorras se destaparon y anotaron 10 carreras a fuerza de batazos. El pitchers McKinney fué duramente castigado.

El player cubano, Don José Olivares fué uno de los liders en el ataque con dos hits en cuatro viajes al plate. Metió dos carreras, y al campo se portó muy bien, aceptando 10 de los lances que enviaron por su dirección. Solo cometió un error.

Véase el score:

COLUMBUS.

	V	C	H	O	A	E
Yost, 3b.	5	1	2	1	1	1
Lloyd, 2b.	5	1	3	4	1	0
Danielly, cf.	5	2	2	3	0	0
Parrish, rf.	5	1	2	0	0	0
Stuart, 1b.	5	2	3	9	2	1
Maddox, c.	4	2	1	4	1	0
Olivares, ss.	4	0	2	6	4	1
Powell, cf.	4	1	1	0	0	0
O'Neill, p.	3	0	0	0	0	1
Total.	40	10	16	29	9	4

	V	C	H	O	A	E
Maurer, rf.	2	0	0	1	0	0
Francis 3b.	4	0	0	1	4	0
Erwin, 1f.	4	0	0	3	1	0
Whitnell, 1b.	4	0	0	14	1	0
Folmar, cf.	4	0	1	0	0	0
Wall, ss.	3	0	0	1	6	0
Bandrimer, 2b.	3	0	0	2	4	0
Churchill, c.	3	1	1	4	1	0
McKinney, p.	3	0	1	1	4	0
xGreenae.	1	0	0	0	0	0
Totals.	30	1	3	27	21	0

Columbus. . . . 022 000 600—10
St. Augustine. . 000 000 100— 1

Two-base hit, Lloyd. Sacrifice, Wall to Whitnell; Oliveres a Stuart; O'Neill. Double plays, Bandrimer to Stuart a Olivares a Stuart. Left on bases, Columbus, 4; St. Augustine, 7. Base on balls, O'Neill, 5. Struck out. McKinney, 1; O'Neill, 3. Wild pitch, McKinney.

Umpires, Foutai nand O'Brien. Time of game, 2:15.

TORRIENTE DISPARO UN TUBEY AL PITCHER CURRY

Don Cristóbal está dándole a la "Harwood" en la misma cresta. Aceptó 4 lances sin error.

El Kansas City ganó 2x1

Cristábal Torriente, el célebre Bambino de color, está ahora en una buena racha al bate. Ayer publicamos el score del match donde don Cristóbal bateó de 4-3, hoy, reproducimos el score del día 13 de Junio, donde el cubano, jugando contra el American Giants, bateó un tubey en tres viajes que hizo al plate. El match resultó en extremo interesante, ganando el Kansas City con score de 2 x 1.

Por los contrarios pitcheó el veterano Curry, que estuvo ya en Cuba.

AMERICAN GIANTS

	V.	C.	H.	O.	A.
Jackson, lf	4	0	0	1	1
Gardner, rf	4	0	0	3	1
Marlarcher, 2b	3	1	1	1	4
Sweatt, cc	4	0	1	1	0
Russ, c	3	0	1	2	3
Williams, ss	2	0	0	2	3
Shackleford, 3b	3	0	0	2	1
Ware, 1b	3	0	0	12	0
Curry, p	3	0	0	0	4
Totales	29	1	3	24	27

	V.	C.	H.	O.	A.
Johnston, lf	4	1	1	0	0
Mothel, 2b	2	0	1	0	0
Torriente, cf	3	0	1	3	1
McNair, rf	4	0	1	0	0
Allen, ss	3	0	1	1	4
Josep, 3b	1	0	1	0	3
Hawkins, 1b	4	1	2	18	0
Duncan, c	2	0	0	5	1
W. Bell, p	3	0	1	0	4
Totales	26	2	9	27	16

American Giants . . 000 100 000—1
Kansas City . . . . 110 000 000—2

Error, Williams. Two-base hit, Torriente, struck out, W. Bell, 5. Bases on balls, Curry, 4, W. Bell 1. Hit by pitcher, by Curry, Mothel. Umpires, Boyle and Wallen.

CRONICA DE ESGRIMA

Hace de esto cerca de cuatro años. En un atardecer tropical, a esa hora en que la luz del sol que muere se funde con las primeras tinieblas de la noche que nace, y que es, precisamente, el momento en que diariamente, en las Salas de Armas, os floretes juguetean, lanzan destellos luminosos las espadas y los alas, en que no encontrásemos a José Manuel González Prendes ofreciendo el concurso valioso de su risa y su jocosidad; o dando consuelo y prestando fuerzas para resistir la pesadumbre de los grandes golpes que hieren el alma.

Cuando González Prendes abandonaba la Sala de Armas ¿qué hacía?

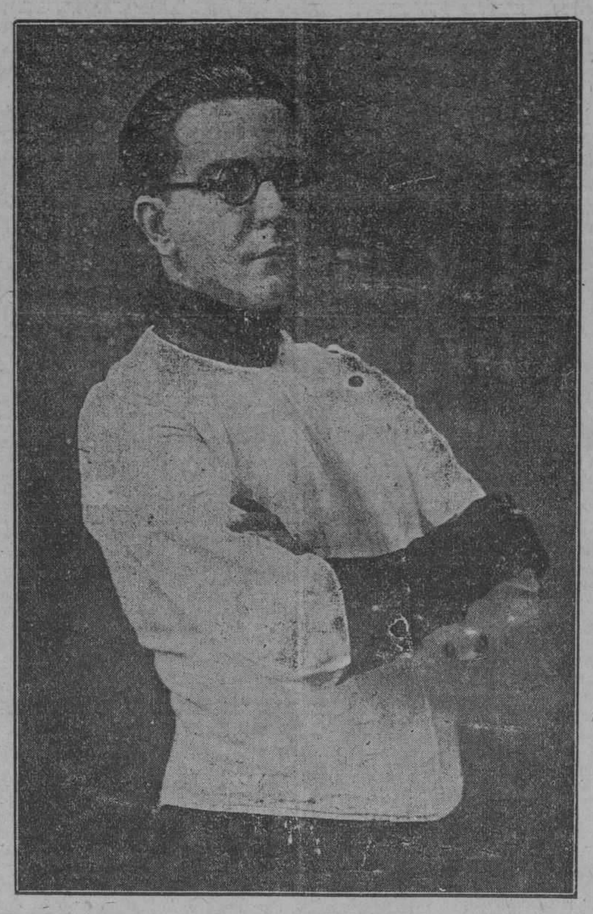

José Manuel González Prendes

sables, chocan; hizo su aparición en la "Sala Alesson" la figura arrogante de Ernestico Plasencia.

Pero, no venía solo.

Acompañábale un joven, de porte distinguido. Dijérase que entraba un Rey seguido de un Príncipe...

Hubo silencio en los esgrimistas; la voz abaritonada de Ernestico se dejó oir. Poco más o menos, dijo:

—Señores: aquí tenéis un buen amigo mío. Os lo voy a presentar: José Manuel González Prendes, estudiante de medicina, amante del deporte caballeresco de las armas y... ¡conquistador de corazones femeninos!

Las manos se extendieron, estrechándose. Sonrisas, palabras...

Después, espada en mano, encontrábamos diariamente a González Prendes en la Sala de Armas.

Primero con el maestro León Pecqueux, después con Roger de Lauria, luego con Alfredito Granados; fué haciéndose un esgrimista fuerte y elegante.

Pero, mientras González Prendes conquistaba la ciencia de la esgrima, su carácter bonachón y su trato exquisito y agradable fueron prendiendo en los corazones de todos sus compañeros, haciendo nacer esa planta que se llama la amistad y que es regada con el cariño, y ofrece frutos de confraternidad y leal camaradería.

Naya, Estrada, Quiñones, León, Sansores, Herrera, Roig, Tellez, González, Sardiñas, Espantoso, Aizcorbe, todos, eran voluntades que se rendían, corazones que conquistaba, brazos que se abrían para estrechar a un amigo sincero y noble.

Y no se celebró fiesta donde la alegría reinase; ni hubo nota de dolor donde la tristeza abatiese sus

Estudiaba, leía, soñaba...

La Universidad le cobijaba durante algunas horas; se enfrascaba en materias médicas; bisturí en mano, descuartizaba cadáveres en la Escuela de Medicina.

Luego, leía; la literatura es un buen manjar para él.

Calderón de la Barca, Carrére, Valle Inclán, Pérez Lugín...

Y, por último, soñaba. Espíritu delicado, sus sueños eran también escogidos. González Prendes soñaba unas veces con la tranquilidad beatífica de Santiago de Compostela, otras con la sana alegría del postinero Madrid, y, también, con París, pero no el París de las "mistinguettes", sino el de Pasteur.

Así, sin salir de la Habana, nuestro amigo hacía una vida cosmopolita; y su espíritu, saturado de gratas emociones, le brindaba bellas oportunidades de felicidad.

Un día, a boca de jarro, nos lo dijo:

—Me voy a Madrid. Quiero cursar allí mis estudios de medicina. Aquella Universidad Central será mi madre espiritual...

Ahora, el día 30, en el "Lafayette", se nos va José Manuel González Prendes. El nos ha prometido no volver sin traer el título de doctor. ¡Ojalá que así sea, y pronto!

Mientras tanto, conservaremos intacto, guardándolo religiosamente, ese vacío que deja entre sus amigos González Prendes.

Y, cuando el barco enfile el Canal de nuestra bahía, no faltarán pañuelos femeninos, perfumados de Coty o Narciso Negro, que, como dicen en la zarzuela famosa, se "agiten sin cesar..."

AIZ.

DUGAN MARCA EL PASO DEL BATTING EN LA AMERICANA

El compañero de Babe Ruth discute con el Bambino la supremacía al bate. Los Yankees tienen cinco players en más de trescientos.

Paito Herrera con solo .285

Joe Dugan, de los Yankees, aprovechó que el Babe fué dominado en los últimos juegos para escalar nuevamente al puesto de honor entre los primeros bateadores de la Liga Americana. El célebre antesalista de Huggins tiene ahora un average de .378, mientras el Bambino se encuentra un punto más abajo. Todo esto, desde luego, de acuerdo con los records oficiales recientemente publicados.

A Dugan y a Ruth les siguen George Bunrs, inicialista del Cleveland, que tiene .372 y Harry Heilmann, champion bate de la pasada temporada, que ya tiene .367.

Los Yankees, que son los liders del circuíto, mantienen cinco bateadores en la fila de los trescientos; ellos son: Dugan, .378; Ruth, .377; Meusel, .355; Gehrig, .333 y Earl Combs con .313. Los Atléticos sólo tienen dos: a Dykes con .311 y a Simmons con .316, pues Bing Miller lo acaban de dar en un cambio.

Los Indios de Cleveland tienen a su manager Speaker en .265, cosa verdaderamente extraña para Tris, mientras que Ty Cobb, como siempre, mantiene un nuevo average de más de trescientos. Ahora tiene .346.

A continuación véase el batting average de los players de la Liga Americana, según los records oficiales dados a la publicidad últimamente por Al Munro Elías, el "toro" de los compiladores americanos. Algo así como un Peter Fernández o un Antonio Conejo en la Habana.

Estos records incluyen hasta el día 13 de junio:

	Vb.	C.	H.	Ave.
Dugan, N. Y.	111	12	42	.378
Ruth, N. Y.	175	60	66	.377
Burns, Clev.	215	38	80	.372
Heilmann, Det.	188	39	69	.367
Mostil, Chi.	192	48	70	.365
Falk, Chi.	207	27	75	.362
Goslin, Wash.	200	36	72	.360
Meusel, N. Y.	205	41	72	.355
Bassler, Det.	96	14	34	.354
E. Collins, Chi.	202	31	70	.347
McNeely, Wash.	101	25	35	.347
Cobb, Det.	162	32	56	.346
S. Rice, Wash.	222	36	74	.333
Gehrig, N .Y.	192	56	64	.333
Karr, Clev.	18	6	6	.333
Miller, Phila.	91	13	30	.330
Schang, St. L.	67	8	22	.328
Ruether, Wash.	37	3	12	.324
Spurgeon, Clev.	220	38	71	.323
Bennett, St. L.	65	12	21	.323
Barrett, Chi.	84	5	27	.321
Summa, Clev.	210	31	67	.320
Sisler, St. L.	210	25	67	.320
Simmons, Phila.	218	32	69	.316
Morehart, Chi.	19	3	6	.316
Hunnefield, Chi.	143	30	45	.315
Combs, N. Y.	230	47	72	.313
Dykes, Phila.	177	19	55	.311
Hale, Phila.	55	8	17	.309
J. Sewell, Clev.	214	35	66	.308
Grabowski, Chi.	39	1	12	.308
Sheely, Chi.	209	34	64	.306
Todt, Bos.	199	26	61	.306
Bishop, Phila.	182	37	55	.302
Neun, Det.	133	25	40	.301
Poole, Phila.	40	7	12	.300
Judge, Wash.	191	23	48	.298
Wingo, Det.	161	23	48	.298
Bluege, Wash.	196	18	58	.296
Hargrave, St. L.	98	10	29	.296
Bratchi, Bos.	99	7	29	.293
Koenig, N. Y.	236	42	69	.292
Lamar, Phila.	209	25	61	.292
Kamm, Chi.	135	17	39	.289
Gazella, N. Y.	83	10	24	.289
T. P. Col's, N. Y.	160	26	46	.288
McManus, St. L.	171	31	49	.287
Carlyle, Bos.	164	22	47	.287
Gehringer, Det.	182	35	52	.286
Melilio, St. L.	154	28	42	.286
Herrera, Bos.	172	15	49	.285
Flagstead, Bos.	218	33	62	.184
L. Sewell, Clev.	169	20	48	.284
H. Rice, St. L.	181	20	51	.282
French, Phila.	124	16	35	.282
Bischoff, Bos.	71	3	20	.282
S. Harris, Wash.	207	47	58	.280
Lazzeri, N. Y.	197	30	55	.279
Jacobson, St. L.	172	18	48	.279
Pennock, N. Y.	29	4	8	.276
Cochrane, Phila.	175	26	48	.274
Rigney, Bos.	164	23	45	.274
Warnes, Det.	159	21	43	.271
Williams, St. L.	180	22	49	.270
Blue, Det.	104	20	28	.270
J. Harris, Wash.	86	10	23	.267
Paschal, N. Y.	15	2	4	.267
Speaker, Clev.	185	28	49	.265
Ruel, Wash.	152	28	49	.265
Ruel, Wash.	152	15	40	.263
Jamieson, Clev.	206	34	54	.262
S. Harris, Chi.	122	18	32	.262
Jeanes, Wash.	27	1	7	.259
Bush, Wash.	27	1	7	.259
Tavener, Det.	182	20	47	.258
Lyons, Chi.	134	15	34	.255
Scott, Chi.	134	15	34	.253
Myer, Wash.	115	8	29	.252

TOPICOS FUTBOLISTICOS

(A CARGO DE "PETER")

COMENTARIOS A LA FINAL DEL CAMPEONATO DE ESPAÑA

Hoy damos término a la serie de artículos que vieron la luz en Madrid al día siguiente de jugarse la final del Campeonato de España. Una vez revisadas todas las crónicas de los periódicos madrileños llegamos a la conclusión de que—con rarísima excepción—aquí aventajamos a Madrid en cuanto a imparcialidad balompédica se refiere. Casi todos los cronistas de futbol de los diarios madrileños dejaron correr su pluma a impulsos de las simpatías que tienen por el equipo de la localidad.

Después de todo, hay que reconocer en ellos que son periodistas sagaces. Escriben para los madrileños, y escriben lo que a estos les es grato al oido. Aquí en Cuba pudiéramos haber hecho algo parecido cuando el despojo al "Galicia Sporting Club", de New York, y sin embargo, dijimos lo que no gustó a la afición cubana, pero dijimos la verdad.

Y lo más particular del caso es que cada día estamos más satisfechos de haber hecho pasar un mal rato a los "parciales" de la "Selección Roja". Con el tiempo, estos que ayer fueron nuestros detractores serán nuestros más fervientes admiradores: "hay que sembrar para recoger."

Véanse ahora las dos crónicas finales:

"LA VOZ".

El pasado año, al comentar el "match" final, Barcelona-Arenas, dijimos textualmente:

"La diversa forma de "cribar" los equipos españoles ha dejado sobre el "cedazo" a dos clubs que en ideología deportiva practican métodos distintos. Mientras el Arenas significa la puridad del "amateur", con arreglo a toda exégesis del calificativo, el Barcelona practica el método, contra el que nos hemos pronunciado repetidamente, de mixtificar el "amateurismo".

Esto hay que repetirlo una vez más. Pero no sólo ha significado la lucha de ayer la pugna de dos distintos procedimientos de organización, sino de dos diversos procedimientos de combate. Mientras los subcampeones madrileños persiguieron la victoria con una nobleza que mereció el aplauso unánime, los barcelonistas se distinguieron precisamente en la práctica de un juego sucio, violento, y no decimos estéril porque sería faltar a la verdad: fruto lo obtuvieron en el grado apetecido.

Cuando se pierde como ayer perdió el Athlétic no hay que mostrar descontento. El subcampeón madrileño demostró suficientemente tener calidad de finalista. Le faltó la sangre fría que tuvieron los enemigos, hombres más duchos en estas luchas; pero, en cambio, tuvieron una nobleza que hace parejas con el entusiasmo que emplearon en todos momentos. No podemos extendernos en el comentario, pero no se puede omitir la acertada actuación de todos. Sólo hemos de reprochar dejar a Olaso de delantero sin emplearle, cuando demostró que siempre que disponía del esférico creaba una situación peligrosa. Perder ante el Barcelona, en campo duro, tan duro como el de Mestalla, y recurriendo los azul-grana a procedimientos poco leales, es de por sí formidable victoria, tanto más cuanto que ha sido el triunfo conseguido a finales de la prolongación.

El público se mantuvo imparcial. Benévolo y hasta partidario del Athlétic; pero sólo subrayando esta cualidad en los momentos triunfales. Correctísimo siempre, en perfecta neutralidad cuando se trataba de errores arbitrales.

Del Barcelona que jugó en Chamartín al Barcelona de ayer hay gran diferencia. Al comprobar que tenía frente a sí un gran enemigo y que el árbitro toleraba todas las demasías, se produjo en un juego que merece la más enérgica condenación. En esto sobresalieron extraordinariamente . Y en jugadas individuales. En una labor de conjunto, no. Wálter jugó por los dos defensas. Platko no brilló demasiado, y Samitier sólo se permitió estar pronto a la oportunidad.

"La Voz" pone a la información del partido el siguiente titular: Ayer tarde, en Valencia, el subcampeón catalán "Barcelona F. C." favorecido por la suerte, gana por séptima vez el Campeonato Nacional".

"EL DEBATE"

No hay más remedio que aceptar por el tanteo el triunfo del Barcelona.

Pero debemos manifestar inmediatamente que el equipo campeón jugó como en Zaragoza, o acaso peor. Ni jugó más que el Irún, ni ayer jugó más que el Athlétic; jugó igual que aquél y peor que el último.

Ha sido más bien un triunfo de suerte, nunca de técnica, porque los atléticos demostraron más. Y fué una lástima que el aire estropeó por completo el desarrollo del partido, dejando en muchas ocasiones en plan secundario el juego científico. Fué una lástima, porque entonces el factor azar debió intervenir las menos de las veces.

Habíamos pronosticado el triunfo de los barceloneses por el clasicismo del equipo. Y así fué efectivamente. Por juego, se superaron algunas individualidades atléticas, y así superaron al juego contrario.

Perdieron los atléticos, pero pueden enorgullecerse de haber librado un estupendo partido y de que constantemente estuvieron a la altura de los campeones. Su labor se agranda todavía si se tiene en cuenta que jugaron con un alto espíritu deportivo, que deja algo que desear en sus contrarios.

Y, por último, no hay que olvidar que el árbitro no estuvo a favor de ellos. No queremos decir con esto que el árbitro, señor Saracho, favoreció al F. C. Barcelona; no queremos cometer la menor insensatez pensando sobre el particular. Pero es evidente que en la actuación del señor Saracho hubo algunas equivocaciones. Y lo malo es que dió la coincidencia de que los atléticos salieron perjudicados las más de las veces.

Cuando Platko abofeteó a Triana se registró el mismo caso de la expulsión de Errazquin siete días antes en Zaragoza.

La bofetada es más consciente que la patada. En Zaragoza se expulsó a Errazquin.

No queremos decir con esto que se debió expulsar a Platko. Este debió quedar, pero su falta necesitaba su sanción.

No queremos entrar en disquisiciones sobre el tanto anulado. Tampoco por la prisa en terminar el encuentro. Por el encontronazo entre Sagibarba y Marín habían transcurrido cerca de dos minutos sin jugar. Y el segundo período extra sólo tuvo de más treinta segundos. Sabemos esta diferencia porque son partidos o momentos en que uno no debe descuidar el cronómetro.

Queda indicado que el árbitro tuvo sus errores. Pero que conste que no los consideramos como "conscientes".

Los atléticos tuvieron este primer error: marcado el tanto de "penalty" era de esperar una fuerte reacción barcelonesa. Con esto, la falta de Palacios y la gran ventaja de 2-0, se debió adoptar una táctica defensiva, por lo menos en los primeros minutos. Y se hubiera acertado, puesto que después quedó demostrado que el marco de Barroso en los instantes difíciles era infranqueable.

Otro error capital fué el de no dar más juego al ala izquierda, precisamente el punto fuerte atlético y el débil barcelonés.

Y los atléticos no tuvieron más equivocaciones. No conceptuamos como tal el no haber echado balones afuera en los momentos difíciles, cosa que se puede desear en cuanto a la nobleza, a la pureza del "sport".

La impresión general se puede condensar diciendo que el Athlétic perdió por ingenuidad y también por adversidad. Ya indicamos que jugó algo más.

El conjunto atlético jugó bien, sobresaliendo desde luego la línea de medios. Esta línea flojeó en los barceloneses, si bien el centro rayó a buena altura y pudo dar algún equilibrio.

¡Qué campeonato se ha escapado al Athlétic! En el último cuarto de hora del segundo tiempo tuvo el Barcelona ganado el partido. Pero quitada esa parte, los atléticos tuvieron la victoria más veces en la mano. ¡No es tan fácil encontrar una ocasión tan propicia!

OLIMPIADAS CENTROAMERICANAS

SALIO LA DELEGACION MEXICANA QUE RECORRERA CENTRO AMERICA. SE CREO EN MEXICO LA COMISION NACIONAL DE FOOT-BALL.-- CUAL ES EL PROGRAMA PARA LAS COMPETENCIAS DE NATACION.

El miércoles tres de los corrientes, salieron con destino a la República de Guatemala, los señores Enrique C. Aguirre, y José Martínez Caballos, que integran la Comisión Nacional Mexicana, que recorrerá los diversos países de Centro América, Antillanos, en viaje de propaganda, para obtener una completa concurrencia a los Primeros Juegos Deportivos Centroamericanos, que bajo el patrocinio del señor Presidente de la República de los Estados Unidos Mexicanos, y del Comité Internacional Olímpico, se efectuarán en la ciudad de México, los días 12 de Octubre al 2 de Noviembre del corriente año.

Acompaña a los viajeros, Su señoría el Ing. D. Julio Montana Noguella, Secretario de la Embajada de Guatemala en México, quien colaborará con los señores Aguirre y Martínez Caballos en los trabajos que se desarrollarán en el país del Quetzal.

Los señores Aguirre y Martínez Caballos, que en el seno de la Junta Nacional desempeñan los puestos de Director Técnico y Secretario, respectivamente, son portadores de un amplísimo material de propaganda, consistente en folletos, reglas, carteles y demás. Su misión en cada uno de los países que recorrerán, será la de colaborar en la integración de las Juntas Nacionales, así como hacer resaltar además de la importancia de los Primeros Juegos Deportivos Centroamericanos, la labor educacional desarrollada por el Gobierno que preside el General Calles.

Muy pronto pues llegará a esta República la citada Delegación, que portadora de un mensaje de salutación para nuestras Autoridades, para todos aquellos que se dedican patrióticamente a la obra altísima de la Educación Física.

SE CREO EN MEXICO LA COMISION NACIONAL DE FOOT-BALL

La Junta Nacional Mexicana, en una de sus últimas sesiones, acordó extender nombramientos a los señores Juan Pardo Vallina, Rafael G. Garza, E. C. Crowie, y Carlos Garcés, para integran la Comisión Nacional de Foot-Ball, que será la que dirija en México, todas las cuestiones relacionadas con este deporte. Las personas designadas ocupan puestos en las más importantes Sociedades Futbolísticas de la República, y son considerados como competentes en la materia.

El proyecto existente hasta ahora en materia de Fott Ball, entraña los siguientes importantes puntos:

I—Que las reglas que normarán las competencias internacionales, serán las expedidas por la Federación Internacional.

II—Que solamente se admitirá un equipo por cada país.

III—Que los partidos sean eliminatorios y por sorteo.

IV—Y que teniendo en cuenta la altura a que se encuentra la capital, el juego será de 70 minutos por 10 de descanso. En cuanto a las inscripciones, se concederá un plazo que principiará el 27 de Septiembre del presente año, no admitiéndose modificaciones, hasta el 5 de Octubre.

Igualmente uno de los proyectos más importantes consiste en la creación de un Jurado de Apelación, compuesto por tres miembros que será en definitiva zanje todas las dificultades que puedan presentarse.

PROGRAMA PARA LAS COMPETENCIAS DE NATACION

El Programa definitivo para estas competencias, es el siguiente:

Competencias de hombres

1—Carrerra de 100 metros, nado libre.

2—Carrera de 100 metros, brazada hacia atrás.

3—Carrera de 200 metros, brazada de pecho.

4—Carrera de 400 metros, nado libre.

5—Carrera de 1500 metros, nado libre.

6—Carrera de relevo de 400 metros (4x100).

7—Clavados.
a) Trampolín de 1 metro.
4 obligatorio.
4 libres.
b) Trampolín de 3 metros.
4 obligatorios.
4 libres.
c) Plataforma de 5 metros.
3 obligatorios.
5 libres.

.... Competencias de Mujeres

1—Carrera de 50 metros, nado libre.

2—Carrera de 50 metros, brazada libre.

3—Carrera de 100 metros, nado libre.

4—Carrera de 200 metros nado libre.

5—Carrera de relevos de 200 metros (4x50).

6—Clavados.
a) Trampolín de 1 metro.
2 obligatorios.
3 libres
b) Trampolén de 3 metros.
2 obligatorios.
3 libres
c) Plataforma de 5 metros.
2 obligatorios.
3 libres

Los lugares obtenidos por cada competidor se computarán en la forma siguiente:

a) Al primer lugar se le concederán 5 puntos.
b) Al segundo 4 puntos.
c) Al tercero 3 puntos.
d) Al cuarto 2 pu

SOCIEDADES ESPAÑOLAS

Importante invitación de los organizadores del Festival Hispano Cubano

Hay, en los elegantes preventivos de Programa que los entusiastas organizadores del Festival Hispano Cubano, reparten con profusión, conceptos tan sonoros para un festival de esta índole, como éstos que dan idea de la magnitud y esplendor que va a tener el estupendo acto a realizarse: Música, Belleza, Alegría: Mujeres bonitas; Trajes muy vistosos.

Y hay, también, una interesante invitación que copiamos para que nuestros lectores puedan tener idea de como va a ser magnificente este grandioso festival que con tanto amor organizan los cantineros y representantes del comercio. Dice así: "Invitamos al elemento bailador de la Habana y a cuantas personas gusten de los buenos espectáculos al aire libre, acudan a este soberbio Festival, en el que la belleza de la mujer por medio de nuestro Certamen, ha de dar mayor lucimiento a este acto que ofrecemos en la seguridad de que él ha de constituir el verdadero acontecimiento del año en fiestas de esta índole, por su brillantez y esplendor."

Si después de esa nota que firma la Comisión Organizadora, todavía quedasen dudas acerca de la brillantez que va a coronar este importante festival, las dudas desaparecerán si se sabe que esos señores comisionados son personas sumamente competentes y maestras en el difícil empeño de organizar actos de esta índole y triunfar de manera decisiva en cuanto han participado.

CLUB LALIN

La junta general extraordinaria se celebrará el día 20 de junio de 1924 a las 2 p. m. en el Centro Gallego.

Orden del día: Lectura del acta anterior. Reforma del Reglamento. Aprobar donativo a las parroquias, la unión con los hermanos de la Unión del Partido de Lalín en Buenos Aires.

DE LA ASOCIACION DE DEPENDIENTES

La Sección de Propaganda fletará un remolcador el domingo para despedir al Presidente social señor Avelino González y su distinguida familia. Gran entusiasmo reina entre los miembros de la progresista Sección para el acto señalado. Serán obsequiados los concurrentes a la manifestación del domingo, con laguer de La Tropical y con Coca-Cola

Sabemos que la entusiasta Sección de Propaganda que preside nuestro amigo el señor Manuel García Fernández, ha acordado concurrir a la medida del señor Avelino González, Presidente de la Asociación de Dependientes, el que en unión de su distinguida familia se embarca para España el próximo domingo. El señor Manuel García Fernández pondrá a la disposición de los miembros de ese organismo, el lujoso remolcador "Francisco Suárez", galantemente cedido por los acreditados comerciantes de esta plaza señores Palmer y Bazanilla. Dicho remolcador estará atracado en el muelle de la antigua Machina, junto al remolcador en que embarcarán los miembros de la Directiva de la Asociación y demás invitados. El Presidente de la Sección de Propagando ha querido ofrecer a sus compañeros de Sección este rasgo de su generosidad, en compensación del valioso concurso que le vienen prestando en sus gestiones al frente del propio organismo. Sabemos asimismo que el señor Julio Blanco Herrera, Director General de la Empresa "La Tropical", ha brindado una gran cantidad de laguer de tan afamada marca, y que el señor Gaetano Todaro, Administrador de la Fábrica "Coca Cola", ha ofrecido enviar a bordo del remolcador "Francisco Suárez", abundante cantidad del exquisito refresco, obsequios espontáneos conque serán favorecidos los miembros de la Sección de Propaganda, gracias a la gran simpatía que sienten los distinguidos donantes por la Asociación de Dependientes.

LA SECCION DE SPORTS

Como hemos anotado en anteriores referencias reina, entre los elementos de la Asociación de Dependientes gran entusiasmo para despedir a su querido presidente don Avelino González, quien embarcará a bordo del Alfonso XIII rumbo a la madre patria el próximo domingo día 20 del actual, y a ese efecto la Sección de Sports pone a disposición de los señores asociados amantes de tan importante sector social el remolcador "Hércules" que estará atracado al muelle de San Francisco a las once y media de la mañana, del mencionado día 20.

También hallaranse a disposición de la Junta Directiva y de los empleados de la Quinta y del Centro los remolcadores Atlántida y Cuba respectivamente.

Todos los remolcadores ostentarán a ambas bandas hermosos letreros con frases de afecto y simpatía al presidente que se aleja después de un triunfo defenitivo y completo.

Será una demostración más de afecto merecido al presidente don Avelino González y Sarabia.

ECOS DE LAS FIESTAS SOCIALES.—Expresiva carta del señor Ambrosio Borges.

Tenemos el gusto de reproducir la siguiente atenta carta:

"La Habana, junio 10 de 1926.—Señor Avelino González, presidente de la Asociación de Dependientes del Comercio de la Habana.—Ciudad.—Muy estimado señor: Me es grato acusarle recibo de su atenta y cordial comunicación fechada el 25 del retropróximo mes.

Siento verdadera complacencia al conocer, por su expresivo escrito, que mi modesto discurso—carente de toda belleza literaria—pronunciado a la terminación del memorable banquete celebrado en los hermosos salones de ese Centro, en la noche del 25 de mayo último, fué acogido con sincero agrado tanto por usted como por los señores componentes de la Junta Directiva y socios de esa benéfica y progresista institución.

Satisfecho por consiguiente mi mayor anhelo, que era no producir una nota inacorde o disonante en aquel hermoso conjunto, tan bien organizado y dirigido, aprovecho esta oportunidad para reiterarle, con mi agradecimiento por sus benévolas frases, el testimonio de mi mayor consideración y aprecio.—Su amigo y s. s.—(F.) Ambrosio Borges. P. S.—Le ruego me excuse por haber retardado la contestación de su atento escrito, a causa de haber estado enfermo en días anteriores".

Formulamos votos por el restablecimiento de tan estimada personalidad.

UNION DE SAN SIMON Y SAMARUGO

En las últimas elecciones celebradas por esta sociedad resultó triunfante la candidatura para 1926-27 siguiente:

Presidente: Jesús Cillero Camba.
Vicepresidente: Ramón Yáñez Orosa.
Secretario: Angel Pérez Yáñez.
Vicesecretario: José González Freyre.
Tesorero: Eulogio Coira Rodríguez. Vicetesorero: Angel Yáñez Orpsa.
Vocales: Tomás Cinza Rouco; Jesús Rouco Cortiñas; Constantino López Vázquez; Jesús Cuba López; Antonio López y López; Manuel Fernández Pérez; Santiago Prieto Rego; Manuel Rego Prieto; Jesús Pernas López; Rosendo Ramil; Luis Vázquez Gacio; Jesús Cillero García; Pastor Yáñez García; Jesús Alonso Prieto; Angel Seijas Orosa y Aniceto Barrio Abaydín.
Suplentes: Antonio Román Cuba; Gervasio Vidal; José Yáñez Alonso; Antonio Paz; José Yáñez Díaz; Daniel Piñeiro; Jesús Carballeira Gacio y Jesús Fraga.
Comisión de Glosa: Antonio Pardo Vilariño; Jesús Cendán y Antonio María Souto.

Sea enhorabuena.

Movimiento de Enfermos

NUESTRA SEÑORA DE CANDELARIA

Día 17 de junio de 1926

Ingresos: Adrián Tacin Navarro, rrera Lera, Manuel Acosta Dávila, José González Rodríguez, Angel Feliciano Cabrera Delgado, Manuel Hernández Morante, Alonso Santos Suárez, Braulio Díaz Castillo, Benigno R. Pestana Martí, Francisco Armas Armas.

Altas: José Espinel Lazo, Amado Manposo Rodríguez, Manuel Tomé Far, Rafael Gutiérrez Berriel, Serafín Varela Platero, Matías Alonso Quintana, Pedro Rodríguez Luis, Cirilo Toledo Díaz, Toribio Díaz Gil, Enrique Córdova Alvarez, Ramón Canterlar García.

Movimiento de enfermos en el día

QUINTA COVADONGA

17 de junio

Entradas: Sres. Manuel Pérez Collar, Emilio Lugones Arrasesta, Guido García Incián, Julio Salan Terán, César Prida Fernández, Fernando Fernández González, Amable Rodríguez Fernández, Francisco Oliver Bosch, Emilio Fernández López, Evaristo Eugenio Perera Ginon Usiac, José García Sánchez, Luciano García Menéndez, Juan Antonio Chouza Marcos, José Manso Menéndez, Alberto Fuentes Carduras, Fermín Tarrazo Fojaco, Juan Antonio García Rodríguez, Juan Tomás Lladó, Manuel Fernández García, Celestino Espolita Escobar, Celestino Alonso Rodríguez, Cayetano García Martínez, Pablo Concepción López, José Junquera León, Pedro Mones García, Cándido Pascua Calleja, José Mata Caso, Wenceslao Fernández Martínez, Salvador Ordóñez Arbolada, Avelino Méndez Antuña, José Fernández Bustillo, Angel Moreno Moreno, Críspulo Peñate Carballo, Celedonio aCstañón Hevia, Sebastián Llorente Saez, Angel García Blanco, Oscar Espinosa Torres y Francisco Cristóbal de Armas.

Salidas: Emilio Lugones Arrascaeta, Francisco García Palmeiro, Florentino Rodríguez Rico, Joaquín Cieva Sienrra, Agustín Llonin Fernández, Fernando Fernández García, Jimeno Losas Rodríguez, José María Ordóñez Arboleya, Desiderio Vizcaino Ortiz, Luis Huerta Busto, Enrique Valdés Costa, Heriberto Alfaro Valles, José Riego Corripio, Paulino García Blanco, Nicanor Rodríguez Trio, Luis Teijelo Fernández, José Peredas Fresno, Manuel Nuevo García, José Caveda Amor, Arturo Rodríguez Ager, Román García Pila, Manuel Ricardo Sánchez, Tomás González Sánchez, Manuel Fernández Menéndez, Alberto Martínez García, Jesús Fernández Fernández, Emiliano Arboleya López y Florentino Menéndez Alvarez.

Despedida al Secretario Contador de Asturias Juvenil

Por tal motivo se celebrará una gran fiesta en los espaciosos salones de propietarios de Medina, consistente en una matinée bailable, que a no dudarlo resultará esplendorosa, dadas las simpatías del homenajeado, al cual le quieren demostrar sus amigas y amigos al igual que sus compañeros de luchas juveniles, el gran aprecio que le tienen.

Es tema constante entre los amantes de Terpsícore esta fiesta, puesto que para la misma han sido contratada la famosa Jazz Band de Panchito Alvarez, y el sexteto Oriental que dirige el popular "Boloña", los cuales ejecutarán lo más selecto de su extenso repertorio.

Habrá valiosos obsequios para las damas y caballeros que regalan a la concurrencia importantes casas de esta capital.

Para informes sobre esta fiesta llame al teléfono M-1995.

—Mamá, no me laves la cabeza hoy.

—¿Cómo es eso? No creí que ahora te gustaba que te lavaran la cabeza.

—Sí, me gusta, pero papá usó todo el jabón de alquitrán y si tú usas otro tendrás que enjuagarme la cabeza por largo tiempo, como sucedía antes de que compraras el Jabón de Alquitrán de Packer.

JABON DE ALQUITRAN DE PACKER

Jabón especial para el cabello y el cuero cabelludo, hecho de alquitrán de pino (no alquitrán de hulla) y el cual posee propiedades curativas, al mismo tiempo que limpia y se seca fácilmente.

(50 años de existencia en América).

Próximos exámenes en el Plantel Jovellanos del Centro Asturiano

Previa convocatoria, el día 17 del corriente, se reunió en sesión ordinaria la Sección de Instrucción del Centro Asturiano, bajo la presidencia del señor Aurelio Peón y con la asistencia de gran número de vocales.

Fueron leídos y aprobados unánimemente: el acta anterior y los informes de los Directores diurno y nocturno.

Asimismo fué aprobado el informe rendido por el señor Bibliotecario, el que hace un importante estudio de una Biblioteca que ha sido ofrecida en venta al Centro Asriano y estimando la Sección la importancia que tiene él asunto, se nombró una comisión para que con el señor Bibliotecario amplíe el estudio de este asunto y presente un informe definitivo sobre el mismo.

Fué designada la presidencia para que nombre a los señores Vocales que han de presidir los Tribunales en los exámenes que se celebrarán en los primeros días del próximo mes de Julio.

Habiendo solicitado varios alumnos el examen de reválida para obtener el título de Tenedor de Libros, se acordó concederles dicho examen.

El Vice-Presidente señor Fermín González hizo entrega de dos valiosas obras que por conducto del señor Nicaño Fernández, Vice-Presidente del Centro Asturiano, han enviado dedicadas a la Biblioteca el Instituto Jovellanos de Gijón, y el Gobernador de Oviedo. Se acuerda enviarles mensajes de gratitud.

Después de discutidos distintos asuntos de orden interior se dió por terminada la sesión, reinando entre todos gran satisfacción por los éxitos que van obteniendo en bien de la institución.

Extraordinario el entusiasmo de los Canarios por los Servicios Sanitarios a la Mujer

NUEVAS DELEGACIONES

UN HERMOSO RASGO

Continúa el entusiasmo entre los elementos canarios y sus afines para robustecer los Servicios Sanitarios a la mujer implantados con éxito extraordinario por la Beneficencia Canaria.

Un nuevo rasgo acredita el singular patriotismo de los canarios de Cabalguán. Deseosos de que la Delegación en el rico pueblo villareño estuviese en consonancia con la importancia que el número de canarias y oriundas asociadas requiere han montado las oficinas de la misma con el mayor gusto y como demostración de altruismo han cubierto todos los gastos de instalación. Ultimamente el señor Enrique Pérez, dignísimo Presidente donó veinte pesos y el señor Bernabé García, secretario tres pesos para completar dichos gastos.

Otro exquisito rasgo es el de lo distinguida señorita Gliceria Pulido la que exteriorizando su refinado gusto artístico obsequió a la Delegación de la Beneficencia un bello cuadro contentivo de un escudo de Canarias pintado por ella. La señorita Pulido Hondal es el socio fundador número uno de los Servicios Sanitarios a la Mujer.

La Delegación de Marianao a cuyo frente se halla el entusiasta canario señor Germán Pérez Camacho promete ser una de las más florecientes de la benemérita Institución benéfica.

He aquí una nueva lista de inscripciones:

María Lorenzo Pérez de Castañeda, Dolores Hernández Luisa viuda de Doreste, Inés Pérez Rodríguez, María Luisa Castillo, Juliana Cruz Guillen, Amada Treto de Bada. Naida Bada Bello. Longina Bada Bello de González, Josefa García Triana, Juana Méndez García de Monterrey, Herminia Monterrey Méndez, Esther Martín Alba, Raquel Martín Alba, Adalaida María Alba, Angela de Cárdenas Pérez, Enriqueta de Cárdenas Pérez, Antonia de Cárdenas Pérez, Eduarda de Cárdenas Pérez, Caridad Hernández Torres, Dolores Alba de Martín, Marina Martín Alba, Francisca Gapal Rodríguez, María Josefa Fernández, Rafaela Pérez de Pérez, Inocencia Hernández Concepción, María Barrera Clemente de Hernández, María Granela Manso de Peña, Felipa Batista Reyes de Martín, Manuela Domínguez Santos, María Sánchez Cicilia de Hernández, Juana Machín Méndez de Sangiel, Herminia González García de González, Araceli Hernández Medina de Dios, Adorsinda Acosta Rodríguez, Heriberta Acosta Rodríguez, Josefa Díaz Hernández de Barreto, Rosa González Hernández de López, Carmen Darío de Varela, Guadalupe Darías de Mesa, Juanita Varela Darías, Ofelia Rensali González, Rosa González Pérez de Martínez, Eloina Gutiérrez Pérez de Pérez, María Dieppa de Feo, Hinginia Pérez Luis de González, Araceli Doreste Hernández, Antonia Hernández González de Pérez, Teresa García de González, Teresa Broche Waldivua de Hernández, Amparo Martín González de Pérez, Luz Gutiérrez Hernández, Carmela Fernández Martínez de Rodríguez, Emma Rodríguez Fernández, Camilo Pérez Camacho, Victoria Cabrera Moreni, Lucila Cabrera Moreno, Fidela Cabrera Moreno, Jesusa Quevedo Rodríguez, Dolores Quevedo Rodríguez, Saturnina Quevedo Rodríguez, Rosario Quevedo Rodríguez, señora Carmen Rodríguez Quevedo, Basilia Calero, Amelia Febles Ramos, Manuela Pérez de Pérez, María Padrón García, Efigenia Rodríguez Pérez, Petra Hernández Martín de García, Clara González Llorente, Bonanza Rodríguez Díaz de González, María López Gómez, Josefa Rodríguez Pagés, Sabina Crespo Guerra, Pilar Crespo Guerra de Cabrera, Josefa Pérez de Fernández, María Leiva Velázquez de Cabrera, María Rodríguez Sánchez de Frías, Teresa Martín González de Leonares, Antonia González Molina, Rosario Pérez Simón de Hernández, Amancia Jerónimo González de Leal, Francisca González Oropesa de Calderón, Francisca Oliva Baez, Josefina Baez Croisier, Andrea Oliva Baez y Rosa Hernández.

CENTRO ASTURIANO

Reunida la Comisión de Obras del nuevo Palacio del Centro Asturiano, conoció de la relación del mobiliario y de aparatos de luz de que se había de dotar al citado palacio.

La comisión aprobó la relación con algunas enmiendas.

Pasará a informe de la Comisión de Intereses Materiales

DE LA ASOCIACION CANARIA

ORGANIZA LA SECCION DE PROPAGANDA UN ACTO DE GRAN IMPORTANCIA Y TRASCENDENCIA PARA HACER ENTREGA DE LOS TITULOS DE CONSTANCIA A LOS ASOCIADOS QUE LLEVEN QUINCE AÑOS O MAS COMO TALES.— TENDRA LUGAR EN LA GRAN CASA DE SALUD "NUESTRA SEÑORA DE LA CANDELARIA".— LA FECHA SERA FIJADA PROXIMAMENTE.—LAS DELEGACIONES TODAS ORGANIZARAN TAMBIEN ACTOS ANALOGOS CON EL MISMO FIN, PARA ENTRGAR LOS TITULOS A SUS ASOCIADOS RESPECTIVOS; ACTOS QUE HABRAN DE CELEBRARSE EN UN MISMO DIDA EN TODOS LOS ORGANISMOS SOCIALES.— GRAN ENTUSIASMO REINA ENTRE TODOS LOS ELEMENTOS DE LAS DISTINTAS DELEGACIONES PARA COOPERAR CON LA SECCION DE PROPAGANDA A LA REALIZACION DE UNA LABOR ALTAMENTE PATRIOTICA QUE SUPERO EN BRILLANTEZ A LA REALIZADA EN EL ANTERIOR PERIODO.— POSITIVOS BENEFICIOS HABRA DE RECIBIR CON ESTE MOTIVO LA PRESTIGIOSA ENTIDAD CANARIA.

Si brillante resultó bajo todos sus aspectos la magnífica labor rendida en el pasado período social por la importante Sección de Propaganda de la Asociación Canaria, brillante ha de ser, sin duda, la que en esta nueva etapa se propone realizar esa diligente sección que sigue teniendo a su frente a uno de los canarios de más méritos y de más brillante ejecutoria social como es don Andrés Nóbregas Mayorquín, a quien la Asamblea de Representantes ha honrado, con verdadero acierto, reeligiéndolo para continuar al frente de los destinos de esa activa sección, magnífico organismo auxiliar del Comité Ejecutivo que preside don Antonio Ortega Jiménez.

Iniciadas, pues, las primeras labores de este período social, se organiza por la diligente sección un acto de gran importancia y de suma trascendencia como ha de ser, seguramente, el de hacer entrega a los asociados que lleven quince o más años como tales, de los títulos de constancia con que la Asociación Canaria premiará a todos aquellos que han demostrado de manera efectiva su amor a la institución, figurando en sus nutridas listas, año tras año, con verdadera constancia y probado patriotismo.

Este solemne y grandioso será este acto que se prepara y que tendrá lugar en ese modelo de sanatorio que lleva el nombre de la gloriosa patrona de Canarias, Nuestra Señora de la Candelaria, y que es orgullo legítimo de los laboriosos hijos de las Afortunadas, cuya buena voluntad e innegable patriotismo ha realizado la grandiosa obra que hoy todos contemplamos con verdadera admiración.

Las Delegaciones todas en que la patriótica labor de sus elementos dirigentes contribuye de manera decisiva al progreso social de la poderosa colectividad, organizan también, con gran entusiasmo, actos de igual naturaleza y con el mismo fin; en cada una de ellas y en un mismo día, se efectuará la entrega de los títulos de constancia a los asociados respectivos.

Por ello puede asegurarse que ese día será de intenso júbilo para todos los canarios y demás asociados radicados en el territorio nacional.

Animados del mejor deseo y del más franco optimismo se encuentran todos los organismos sociales para cooperar con la Sección de Propaganda a la realización de una labor altamente patriótica de la que se deriven positivos beneficios para la colectividad y para los asociados en general; este plausible deseo está siendo comunicado al presidente de la expresada sección por las distintas delegaciones y representaciones que vivamente se interesan por el engrandecimiento colectivo. Mucho agradece el señor Nóbregas estas pruebas de adhesión que le están dando sus compatriotas de toda la República.

Seguros estamos de que la realización de esta labor conjunta de todos los elementos dirigentes de la gran institución, secundados por todos los asociados entusiastas y amantes de la misma, ha de constituir un positivo paso de avance en los destinos de la Asociación Canaria, a la que han de dar días muy felices en tiempos no lejanos los fervorosos elementos que la integran y que tanto se afanan por engrandecerla y elevarla a la cúspide de sus nobles y legítimas aspiraciones.

Nuevo Presidente de Propaganda del Centro Balear

En la última sesión celebrada por la Junta Directiva esta progresiva y altruista sociedad, fué nombrado para el cargo de Presidente de la Sección de Propaganda, el entusiasta y luchador vocal, señor Pedro Masot Vidal. El señor Masot, es hombre de gran experiencia en los asuntos del Centro Balear, por haber pertenecido casi sin interrupción a casi todas las Juntas Directivas, habiendo desempeñado distintos cargos, entre ellos, el de Vicepresidente tercero, y ser pródigo en iniciativas favorables al desenvolvimiento de los intereses sociales, siendo de esverar que al frente de tan importante Sección, ésta entre en una era de actividades que darán mayor impulso al aumento de socios y asociadas, que mes por mes viene viene experimentando el Centro Balear, en justa correspondencia a los buenos y oportunos servicios que presta, particularmente a la familia, que en todos los casos y a cualquier hora presta en el propio domicilio de los socios y asociadas que necesitan asistencia.

Ha sido por todos conceptos muy acertada la elección de la Junta Directiva al designar al señor Pedro Masot, para el cargo de Presidente de la Sección de Propaganda, al que felicitamos por la distinción que ha merecido de sus compañeros y más aún por los éxitos que con su probado celo y entusiasmo alcanzará al frente de la presidencia de tan importante Sección.

LA MODERNA POESIA
HABANA

A LOS FOTOGRAFOS

ALGO SOBRE EL PAPEL "CYCO"

Fabricado por la Ansco Photoproducts, Inc. Binghamton, N. Y.

"CYCO" es un papel de tal naturaleza que en la actualidad se está usando en todas las partes del mundo por profesionales, para los mejores retratos de estudio.

Estamos seguros de que, un gran número de fotógrafos que lea estas líneas, habrá empleado en sus trabajos, alguna vez el papel "CYCO", y sin duda instintivamente habrá apreciado lo que estamos aseverando.

El papel "CYCO" tiene la característica de dar en toda su extensión y fondo el más rico desarrollo de sus tintes medios tintes y sombras, en los distintos grados que se fabrica, lo que ha hecho que "CYCO" sea el papel que más premios ha obtenido en las distintas Exposiciones.

Los grados de papel "CYCO" para profesionales que regularmente tenemos en existencia, son "SATEX BUFF", "SATEX WHITE", "GLOSSY" "PLATT", "STUDIO", "LINEN WHITE", "LINEN BUFF" y "BUFF".

Lista de precios en sobres de una docena y en cajas de media gruesa:

Tamaño 4x6: 40 centavos sobre de una docena y $3.75 en caja de media gruesa.

Tamaño 5x7: sesenta centavos sobre de una docena y $5.95 en caja de media gruesa.

Tamaño 6½x8½: $1.00 sobre de una docena y $15.00 en caja de media gruesa.

Tamaño 8x10: $1.50 sobre de una docena.

Tamaño 11x14: $2.70 sobre de una docena.

Para obtener buenas fotografías, use siempre películas "ANSCO", adaptables a cualquier marca de cámara.

LA MODERNA POESIA

PI Y MARGALL Y PLACIDO
TEL. (CENTRO PRIVADO) A-7714 APARTADO, 605
HABANA

Excursión de los alumnos del Centro Gallego a los baños "El Progreso"

La Sección de Cultura del Centro Gallego, deseando dar a sus alumnos un día de expansión y de regocijo con motivo de fin de curso, ha organizado una excursión al magnífico establecimiento de baños "El Progreso", sito en Baños y Primera, galantemente ofrecido a dicha Institución por su propietario el Dr. Luís Miguel. Esta excursión se celebrará el domingo 27 del actual.

La Comisión de de Fiestas de esta Sección, inteligentemente presidida por su actual secretario señor Oscar del Valle, entiende en todos los preparativos de la fiesta que ha de ser sumamente amena y agradable.

A la una de la tarde de dicho día se reunirán los alumnos y alumnas en el Plantel "Concepción Arenal", del Centro Gallego, de donde partirán en camiones, de los cuales hay solicitados más de dieciseis, al lugar indicado, siendo acompañados por el cuerpo de Profesores de este Plantel, de la Comisión Ejecutiva y de la Asamblea de Apoderados.

En el Balneario se celebrará un grandioso baile infantil en sus espaciosas terrazas, cuyo programa bailable será ejecutado por la rondalla del Centro Gallego, dirigida por el notable compositor señor Vide.

Luego serán obsequiados niños y niños, con magníficos regalos y con sendas botellas de "Orange Crush" regalo de esta casa, que tanto prestigio está alcanzando por la bondad de su producto.

También recibirá cada niño una tarjeta con la cual tendrá derecho a bañarse en aquel establecimiento gratuitamente durante todo el mes de Julio, pudiendo acompañarles sus familiares, para lo cual tendrán entrada gratis.

De todo el desarrollo de esta excursión se impresionará una película que será exhibida en el mundo entero.

Pronto daremos a conocer a nuestros lectores más detalles de tan interesante fiesta.

LA MATINEE DE LOS DE GRAÑAS DEL SAR

La celebran el domingo próximo en la terraza de El Carmelo. Comenzará a las 3 de la tarde. He aquí el programa:

Primera parte:

Vals, Ensueño; danzón Lo Comí, danzón El Cabaret; pasodoble Cuba en Marruecos; danzón Tódala con limón; foxtrot W. H. O.; danzón Cabo de Guardia; danzón El soldado.

Segunda parte: Danzón Mujer Siguatera; foxtrot Leis Wander a Way; danzón Cruz de Mayo; danzón De Francia a Camaguey; pasodoble Franco; danzón El Son; pasodoble Grañas del Sar; danzón Habana alegre.

El Club Alamac y su baile de la "Esperanza"

La comisión encargada en lo relacionado con esta sugestiva fiesta que al frente del joven Martín Arango y secundado admirablemente por lor señores Armando Targarona y Miguel Angel Bertemati ,que luchan porque resulte un éxito franco con este baile que tendrá lugar en la noche del 26 del corriente mes en los elegantes salones del Hotel Royal Palm, situado en Dragones y Amistad.

Como hemos publicado en crónicas anteriores hay un nuevo atractivo que mencionar y es el siguiente: los jóvenes del Kolibrí han prometido asistir a esta bella fiesta color verde denominada de la Esperanza, los Kolibrí asistirán en pleno y llevarán como siempre una legión de lindas damitas que son seguras concurrentes a las fiestas que prometen asistir los Kolibrises. Y la otra que aunque conocida no deja de ser una cosa extra, pues se trata de la Jazz Florida, que al frente de su joven y simpático director Josyy Mora, que nos promete un programa que ya publicaremos más adelante el que constará de 20 piezas escogidas de las últimas más en moda, así que por el trabajo que viene haciendo la comisión, está asegurado el éxito que será completo.

Los teléfonos U-3253 yy U-3881 informarán de la fiesta más grandiosa de este verano.

HOMENAJE A LOS SRES. V. MENENDEZ Y J. MARTINEZ

Anoche en el hotel "Gran América", tuvo efecto una comida íntima que un grupo de amigos del Comité Central, que actuó en las pasadas elecciones del Centro Asturiano, ofreció a sus compañeros los señores Valentín Menéndez y José Martínez, vocales del Centro Asturiano, con motivo de su próximo viaje a España.

En la presidencia tomaron asiento junto a los festejados los señores Féliz Menéndez, Dr. Ramón Fernández Llano, Jenaro Pedroarias, José A. Palacios y José Ramón González.

Fué servido un exquisito menú, bajo la dirección del señor Ozores, que derrochando atenciones, como siempre, atendió a todos los pormenores del homenaje tributado a los estimados señores Menéndez y Martínez.

Asistieron los señores: José A. Palacio, Ramón Fernández Llano, Jenaro Pedroarias, Mariano Cano, Pedro González Méndez, José Ramón González, Jenaro Acevedo, José Ramón Viña, Constantino Carneado, Gerardo Caracena, José García García, enjamín Menéndez, Félix Fernández Riaño, Francisco Toyos, Cipriano Fernández Alvaré, Fernando Lobeto Lobeto, Hermógenes Foyo, Salvador Rodríguez, Manuel Alvarez, Ramiro Alonso, Felipe R. Campillo, Fernando Llano, Ramón Robledo, Manuel Hevia, Inocencio Martínez, Carlos Argüelles, B. Cabal Martínez, Víctor García Lorenzo, Silverio Sovedia Arias, Manuel Suárez García, Ricardo Tamargo, Evelio Fernández, Alfonso Tamargo, Alfonso Espolita, Angel Suárez, Manuel Díaz, Arturo Sánchez, Prudencio Suárez, Bernardo Estevanez, Raimundo Vallina, Florentino González y Gumersindo Suárez.

Cuando la sidra espumosa del "Gaitero", burbujeó en las copas, hicieron uso de la palabra José Ramón Viña que ofreció el homenaje, pronunciando un elocuente discurso.

Le siguieron los señores Jenaro Pedroarias, José A. Palacio, R. Fernández Llano que ofrece el ramo de flores a la esposa del Sr. Valentín Menéndez.

Sus discursos en los que pusieron de relieve los méritos de los festejados y la labor que realizaron en cumplimiento de sus deberes, fueron premiados con nutridas ovaciones.

Componían la comisión organizadora del homenaje los señores Jenaro Acevedo, José Ramón Viña y Pedro González Méndez, los que fueron sinceramente felicitados por el éxito obtenido, al procurar la grata satisfacción de reunir en torno a los festejados a sus amigos, para demostrarles los afectos que merecidamente han conquistado por su actuación en la Junta Directiva del Centro Asturiano.

El señor Jenaro Acevedo, dió cuenta de que además de los señores Menéndez (Valentín) y José Martínez, esta fiesta tenía un festejado más, que no figuraba en el programa, por petición del interesado, pero que allí tenían que dar a conocer su nombre, y era el señor Félix Menéndez García, que estaba también en vísperas de viaje para la madre Patria.

Terminó el acto el señor Acevedo dando las gracias a los festejados, y a los concurrentes y muy especialmente a los representantes de la prensa, y al señor Ozores por que siempre mantiene la tradición de multiplicarse para atender a los asturianos que acuden a celebrar actos como el que se celebraba anoche en aquella casa.

El señor Valentín Menéndez dió las gracias a todos por las sinceras demostraciones de que a él y a sus compañeros les habían hecho objeto.

La comisión organizadora, fué la nombrada para hacer entrega del ramo de flores de la presidencia, a la distinguida dama a quien había sido ofrecido.

ECOS DEL VEDADO

PRIMERA COMUNION

Días pasados tuvo lugar en nuestra parroquial la primera comunión de un grupo de niñas, alumnas del Colegio Nuestra Señora del Rosario que con especial acierto dirige la meritísima profesora María Julia Castro.

Durante el acto se ejecutaron preciosos motetes.

Pasaron luego al local del plantel, donde les fué servido un suculento desayuno.

Las alumnas que hicieron su primera comunión fueron las siguientes:

Julia María González, Concepción Grandes, Luisa Delgado y Josefina Parafita, acompañándolas: Zoraida López, Sara González, Carmen Giral, Salvadora Rodríguez, Olga de la Torre, Marta María Baquedano, María Ignacia Díaz, Asuncion Muñiz, Dolores Grandes y Alejandrina Díaz. Vestidas de angelitos: Graciella Giral y Anita Ripe.

Se repartieron preciosos recordatorios.

Felicitamos a la Directiva por tan hermoso acto.

EL SEGUNDO MARTES DE SANTA MARTA

El día 15 se celebró el segundo de los siete martes con que la Asociación de Santa Marta de la iglesia de los Carmelitas obsequia a su Patrona.

A las ocho y mdia tuvo lugar la Misa cantada con orquesta por un grupo de bellas señoritas.

Ofició el P. Estanislao.

El sermón estuvo a cargo del Director de la Asociación, P. Juan de la Cruz.

Terminaron los cultos con la procesión de la Santa por el interior del templo.

Los cultos de este martes fueron costeados por la noble dama señora América Arias viuda del general Gómez, y por sus hijos.

La camarera, bella dama señora Juanita Díaz de Delfín, decoró el altar de manera delicada y artística.

LESME PASCUAL

Distinguido alumno del colegio de La Salle que en las asignaturas de Aritmética, Gramática e Inglés de primer año de Bachillerato obtuvo excelente calificación.

Felicito al distinguido alumno.

CARIDAD BLANCO

Hállase completamente restablecida esta simpática señorita de la enfermedad que la aquejó durante un mes.

La felicitamos.

UN COMPROMISO

Ha sido pedida la mano de la bella señorita Asunción Ramón López por el correcto joven Carlos Martínez, petición hecha a la tía de Asunción, la distinguida dama señora T. de Fernández.

OPERADA

Ha sido operada la bella señorita Hortensia Solaún.

Hortensia dentro de su estado hállase satisfactoriamente.

GILDA ROJAS Y SARO

Linda señorita que celebró su fiesta días pasados.

La culta vecinita recibió muchos presentes, siendo muy visitada su casa de la calle G con tal motivo.

Los asistentes fueron obsequiados delicadamente por su señora madre Rosa Saro de Rojas, esposa del doctor F. Rojas, Fiscal del Supremo.

Le reitero a Gilda mi felicitación.

ISAURA LEZAMA

Hermosa y gentil vecinita de la calle 17 que celebró su onomástico el día 17.

A pesar de no celebrar su fiesta por el riguroso luto que guarda, fueron muchas las pruebas de afecto y cariño que recibió con tal motivo.

Su morada fué muy visitada durante todo el día.

Reitero a la bella señorita y amiga mi sincera felicitación.

POR LOS CINES

En todos los del barrio hay mucha animación y público.

Gris.—Día 19: La Novia de la Tempestad.

Día 20: El Ladrón.

Olimpic.—Día 19: Inés de Hollywyn.

Día 20: El Payaso.

Trianón.—Día 19: Grito de Batalla.

Día 20: La Novia de la Tempestad.

EN LA PARROQUIA DEL ESPIRITU SANTO

El domingo día 20 del corriente se celebra la fiesta patronal a Nuestra Señora del Sagrado Corazón de Jesús, con arreglo al siguiente programa:

A las siete a. m.: Misa de comunión general armonizada.

A las ocho y media: Misa solemne de ministros a toda orquesta con sermón a cargo del P. Juan Puig.

La Camarera señora Margarita Olozaga de Molino, rinde anualmente este homenaje a la Virgen en cooperación con otras distinguidas damas que contribuyeron en la forma siguiente:

Srta. Nena Capruani	$10.00
Julio Blanco Herrera	10.00
Sra. Viuda de Rojas	5.00
Sra. Julia O. de Pella	5.00
Concha O. de Estrada	5.00
Emilia A. de Campo	5.00
Mercedes B. de Olozaga	5.00
Josefina B. de Avendaño	2.00
Reba A. de Groniler	5.00
Nena A. de Santeiro	1.00
Susana O. de Andreu	1.00
Sra. Tagle de Alfaro	2.00
Sr. J. del Campo	1.00
Srta. Fermina D. Angelo	1.00
Srta. Hortensia D. Angelo	1.00
Srta. Mercedes Andreu	1.00

Este altar de Nuestra Señora del Sagrado Corazón fué costeado por la señora madre del señor Julio Blanco Herrera, que trajo hace tiempo la imagen de Barcelona; el altar lleva en la parte superior la imagen de San Ramón.

El Rvdo. P. Celestino Rivero, Párroco de la Iglesia y la Camarera invitan a dichos cultos.

Lorenzo BLANCO.

Sociedad Benéfica de Naturales del Concejo de Las Regueras

Esta sociedad celebró junta general reglamentaria, tomándose en la misma importantes acuerdos.

Actuó de presidente el señor Valentín Menéndez y de secretario el señor Licinio Fernández.

Siendo las nueve de la noche y con numerosa asistencia de asociados el presidente declaró abierta la sesión, procediendo a dar lectura al acta anterior, la cual fué aprobada.

A continuación se pasó a tratar de la adquisición de un terreno en el Cementerio de Colón, para construir un panteón que será propiedad de la sociedad, siendo aprobado por mayoría de votos nombrándose una comisión que se encargará de adquirir los terrenos y bóvedas, recayendo este cargo entre los señores Manuel Suárez García, Evelio Fernández García, Marcelino Pidalgo Llana, Constantino Suárez y Suárez, Manuel Díaz Granda y Arturo Sánchez Rodríguez.

Fué tratada la proposición de reforma del Reglamento presentada por los señores Cornelio Fernández y Evelio Fernández, no llegándose a

INFORMACIONES DEL ESTADO, LA PROVINCIA Y EL MUNICIPIO

DE ESTADO

LOS PRESUPUESTOS EN INGLATERRA

El Ministro de Cuba en Londres, señor Guillermo Patterson, informa que las cifras generales de los actuales presupuestos son las siguientes:

	Libras esterlinas
INGRESOS	824.750.000
GASTOS	820.641.000
Superavit	4.109.000

Los ingresos calculados de los nuevos impuestos son como sigue:

	Libras esterlinas
Impuesto de apuestas, se calcula un ingreso de	6.00.000
Idem por importación de motores comerciales	350.000
Papel para empaquetar	550.000
Idem de cristales de óptica	60.000
Idem de vehículos de motor	2.345.000
Idem sobre cerveza	5.500.000

Todos los automóviles extranjeros deberán pagar a su entrada en territorio británico un derecho de un 33 por ciento advalorem. Respecto a los derechos que abonen los objetos de arte importados, se exime del pago de ellos a aquellos cuya antigüedad se remonte a más de cien años. Los vinos y bebidas espirituosas pagarán derechos, fuese cualquiera su antigüedad.

El presupuesto del año próximo pasado se formuló de la siguiente manera:

INGRESOS	$801.060.000
EGRESOS	799.400.000
Superavit	1.660.000

Se liquidó así:

INGRESOS	$812.061.658
EGRESOS	826.099.778
Deficit	14.038.120

FELICITACION AL JEFE DE LA MARINA CUBANA

El señor Ministro británico en esta capital ha comunicado a la Secretaría de Estado que el primer Secretario de Estado de Su Majestad británica para los Asuntos Extranjeros ha pedido que traslade al capitán don José Morales Coello el cordial aprecio de los Lores del Almirantazgo por sus servicios a los buques de su nación con ocasión de su visita a la Habana de la Octava Escuedra de Cruceros.

OBRAS PUBLICAS EN MEXICO

El Ministro de Cuba en Méjico, general José B. Alemán, informa que la Secretaría de Comunicaciones y Obras Públicas acaba de publicar la cifra de las cantidades gastadas en lo que va de año en la construcción de carreteras tan importantes, como las de: Méjico a Laredo, en la frontera americana, obra larga por su extensión de 1.200 kilómetros; Méjico a Puebla, capital del estado de ese nombre, al terminarse; Méjico a Puchuca, capital del Estado de Hidalgo; Méjico a Acapulco, puerto del Pacífico, y otras secundarias, como la de Querétaro.

Se han gastado ya nueve millones de pesos, de los cuales en maquinaria moderna se han empleado 400 mil pesos; $1.500.000 en la Comisión de Caminos, personal de dirección y tanto por ciento a la casa Byrne Brothers Company, que son los encargados de las obras bajo la supervisión de competentes ingenieros mejicanos, y el resto en el material de trabajo y construcción de esas carreteras.

La primera en terminarse será la de Puebla, 153 kilómetros, que están ya en servicio y se terminará en Septiembre. Esta carretera facilitará la comunicación: en 3 horas y media podrá hacerse el recorrido, acortando el tiempo con relación al que emplean las dos vías de ferrocarril que unen las dos ciudades.

Ya ha subido el valor de los terrenos que atraviesan y se inician compañías de camiones y automóviles para facilitar el tráfico y desarrollarlo.

DE SANIDAD

INSPECCION DOMICILIARIA

En el día de ayer y bajo la Jefatura del doctor José Joaquín Chalons, los Inspectores del Negociado de Inspección Sanitaria de Casas y Establecimientos Públicos, han realizado los trabajos siguientes:

Inspecciones ordinarias, 154. Ordenes dictadas, 86. Bodegas inspeccionadas, 137. Reinspecciones ordinarias 16. Cafés inspeccionados, 45. Otros establecimientos como barberías, fondas, puestos de frutas, talleres de tejido, carnicerías y restaurantes, 223. Trabajos de los Inspectores Especiales, 42.

Multas impuestas 25, que corresponden a aquellos establecimientos y casas de vecindad que no cumplen con las Ordenanzas Sanitarias por carecer de certificado de salud, tener pisos, escupideras y servicios sanitarios sucios, víveres al descubierto, no tener papel toalla, por vender pescados en puestos de frutas, por tener cerdos en mal estado y por tener perros en casas de vecindad, colegios y casas de huéspedes. Total de trabajos realizados, 747.

SERVICIO ESPECIAL EN EL "MERCADO UNICO"

Arrojo de siete cajas de mangos por estar madurados con carburo y una gallina por estar en mal estado.

DESINFECCION

Se han desinfectado por los obreros de este Negociado las siguientes casas: por tuberculosis: Prado 89; Hotel Palacios, habitación número 301; Florida 26 bajo; José Tejar entre Soria 209; por tifoidea Zequeira 12 y 12; Los Colorados, Casa Blanca; un carro fúnebre en el Cementerio de Colón. Las Brigadas de Patrolización han petrolizado en el Vedado y las de Canalización han trabajado en el Vedado.

DE HACIENDA

EL TRASLADO DE LA SECRETARIA DE HACIENDA

El señor Montero, designado por el Secretario de Hacienda para todo lo relacionado con el traslado de la Secretaría al edificio del ex Banco Nacional de Cuba, sito en las calles de Obispo y Cuba, tiene terminado el trabajo de adaptación del local, por lo que se espera que para los últimos días del entrante mes de Julio comience la mudada.

LOS TEMPOREROS

En breve quedará resuelto por decreto presidencial el problema de los empleados temporeros que cobran por leyes especiales, no incluídos en presupuesto, en el sentido de que se nombrar, siempre que sus cargos se consideran de imprescindible necesidad.

NO PERMITE LA LEY DE IMPUESTOS QUE SE COBRE LA PATENTE DE ALCOHOLES POR TRIMESTRES, SINO POR ANUALIDADES

Visitó ayer al Alcalde el "Comité Nacional General Machado".

Gestiones para reimplantar en el próximo curso el Desayuno Escolar que sostiene el Municipio

EL COBRO DE LA PATENTE DE ALCOHOLES

Entre las numerosas visitas que recibió ayer mañana el Alcalde, señor José María de la Cuesta, en su despacho, figuró la de los señores José García Rodríguez, Casiano Moreda y José García García, comerciantes establecidos en esta plaza.

Los comisionados, alegando la difícil situación porque atraviesa el comercio en los presentes momentos de tremenda crisis económica, están gestionando que la patente de alcoholos, que deben pagar numerosos contribuyentes, pueda abonarse trimestralmente, ya que de otra manera se le creará a algunos detallistas una situación desesperante.

Acerca de este particular cambió impresiones en el acto el señor José María de la Cuesta, con el Jefe de Administración de Impuestos, señor Valdés Gallol, deseoso de poder corresponder a la justificada petición de los citados señores.

Ya en el mes de marzo anterior se hizo análoga gestión en la Alcaldía; pero nada pudo hacer el Alcalde, pues el artículo 144 de la Ley de Impuestos es terminante, cuando dice que las patentes anuales se cobrarán íntegramente, y la de alcoholes está comprendida dentro de esa clasificación.

La Ley de Impuestos, como es sabido, es hechura del Congreso de la República, no del Ayuntamiento, y sólo aquel Cuerpo podría variar algo que de modo tan terminante está previsto en uno de sus artículos.

Todas estas explicaciones dió el Alcalde señor Cuesta a los detallistas que lo visitaron ayer, aconsejándoles dirigieran sus pasos hacia los señores congresistas, para que adoptara nun acuerdo, aunque fuera de carácter provisional, mientras subsistan las causas que hoy lo motivan, autorizando el cobro de la patente de alcoholes por trimestres.

LABOR EXTRAORDINARIA EN IMPUESTOS

La Jefatura del Departamento de Impuestos dictó ayer el siguiente decreto, en atención a la labor extraordinaria que precisa realizar en estos días en esas oficinas:

Que a partir del día de hoy las horas de oficina en este departamento, serán:

De 8 a 12 de la mañana y de 2 a 7 de la tarde.

Quedan sin efecto los horarios anteriores.

Tratándose de los trabajos preliminares del ejercicio de 1926 a 1927 que han de estar ultimados en lo que resta del actual, no puede eximirse a ningún empleado del exacto cumplimiento de lo que por el presente se dispone; en el bien entendido que las faltas de asistencia serán justificadas de acuerdo con lo que previene la Ley del Servicio Civil.

EL COMITE CENTRAL GENERAL MACHADO

Presidido por el doctor Ramón Zaydín, presidente de la Cámara de Representantes, visitó ayer al Alcalde, señor Cuesta, una nutrida comisión del "Comité Central Nacional General Gerardo Machado", en la que figuraban los señores Antolín Gómez, Lombard, Mario Mendoza, Cintra, Martínez Amores y Abelardo Mola.

Con estos señores subieron al despacho del Alcalde unos doscientos liberales, portando estandartes y vendo acompañados de una "chambelona" que ejecutó distintos numeros que fueron muy celebrados.

Por el Comité machadista habló en primer lugar el doctor Zaydín, que dió cuenta al señor Cuesta de la labor que viene realizando esa agrupación para conseguir en las próximas elecciones un nuevo triunfo para el Partido Liberal en la provincia de la Habana, expresando que aquella visita tenía por objeto ratificarle su adhesión incondicional y entusiasta en sus aspiraciones a ser reelecto en la Alcaldía.

El señor Mola habló después, calificando al señor Cuesta como el salvador del liberalismo habanero.

El Alcalde, en un sencillo discurso dió las gracias por tan expresivas demostraciones de aprecio, ratificando sus esperanzas seguras de triunfo para el liberalismo en los recientes comicios, y reconociendo como de gran valor para la obtención de ese éxito los trabajos que realiza el "Comité Central Nacional General Gerardo Machado".

Hasta cerca de la una de la tarde duró la estancia de estos entusiastas elementos políticos en el Palacio Municipal.

EL DESAYUNO ESCOLAR

Antes de recibir el señor Cuesta a estos elementos políticos, resolvió con los jefes de departamentos de la Administración Municipal, numerosos asuntos administrativos.

El Alcalde está prestando gran atención a la mejor manera de restituir durante el próximo año económico, el Desayuno Escolar, que fué preciso suspender al efectuarse el reajuste del presupuesto municipal vigente.

El Alcalde ha de rogar al Ayuntamiento vote un crédito de tres mil pesos mensuales para poder atender el desayuno escolar desde el mes de septiembre, en que comienza el año escolar, hasta el mes de junio de 1927, en que termina.

Con esta práctica el Municipio proporciona desayuno a unos cuatro mil niños pobres de las escuelas públicas de la Habana.

EL PINTOR ARGUDIN

Por el Alcalde ha sido autorizado el pintor cubano señor Pastor Argudín, para poder situarse en cualquier lugar de la ciudad con sus caballetes y demás útiles de pintar, a fin de obtener los apuntes necesarios para vario scuadros de asuntos típicos habaneros que se propone ejecutar.

Ayer mismo se dió cuenta de esta autorización a la Jefatura de la Policía Nacional.

SE LES DESCONTARA EL DIA

Ayer ha dispuesto el Alcalde que se les descuente un día de haber a aquellos empleados que dejen de firmar el libro de asistencia a la hora indicada para llegar a la oficina.

LINEA DE OMNIBUS

El señor Antonio Sireno ha sido autorizado provisionalmente por el Alcalde para explotar una línea de ómnibus automóviles que haga el recorrido desde el Puente Habana a la esquina de José de San Martín y Avenida de Bélgica.

MULTAS

Por la Jefatura de la Policía Nacional se remitieron ayer a la Alcaldía 276 notificaciones de multas por infracciones municipales, y 96 por la Ley del Cierre.

DEL PERSONAL

El Alcalde ha dispuesto el siguiente movimiento de personal:

Gabriel Barreras, nombrado ayudante de chauffeur, por cesantía de Gabriel Domínguez.

También nombró a Agustín Fernández escribiente del Departamento de Impuestos, por cesantía de José Ramírez Ramos.

Nombrando al señor Guillermo Laguardia jefe del Negociado del Departamento de Fomento en lugar de Víctor Rodríguez.

Fué nombrado también Eduardo González Vélez inspector especial de Gobernación en la plaza que por ascenso deja el señor Laguardia.

EL ERARIO MUNICIPAL

Nos informó ayer el Tesorero Municipal, señor Menéndez, que las recaudaciones de la Tesorería durante el pasado jueves fueron como sigue:

Por ejercicio corriente, $4.153-04; por resultas, $548-46, y por Consejo Provincial, $665-23.

La existencia en caja al practicarse la liquidación, fué: por ejercicio corriente, $12,914; por resultas, $464-83, y del Consejo Provincial, $17,833-21.

No se recaudó nada por Transporte terrestre.

HOMENAJE AL SR. TIRSO DIAZ

La comisión organizadora del almuerzo homenaje al señor Tirso Díaz, nuevo jefe de la Sección de Investigación y Comprobación del Departamento de Impuestos, ha dispuesto que el mismo se efectúe mañana domingo en el restaurant "El Progreso de Cojímar".

PARALIZACION DE OBRAS

El jefe del Departamento de Fomento, señor Broderman, ha rogado a la Policía que suspenda las obras de construcción que se verifican por el señor Francisco Machado en San Salvador entre San Anselmo y San Gabriel, toda vez que no se cumplen las Ordenanzas de Construcción.

DENUNCIA DE COMERCIANTES CON MADERAS DEL PAIS

Ayer se entrevistó con el jefe del Departamento de Impuestos, señor Valdés Callol, una comisión de la Asociación de Comerciantes en maderas del País, integrada por los señores Fructuoso del Valle, presidente; Antonio García, vicepresidente, y Antonio Valdés, secretario, que conociendo los deseos proteccionistas de la actual Administración Municipal hacia los contribuyentes, deseaban denunciarle los siguientes casos, de traficantes en maderas que no tributan al Municipio:

Laureano Porlabin, de Cristina 16, que tiene allí depósito de maderas y un local contiguo por la calle de Vigía para ese negocio; Julio Alvarez, tiene depósito de maderas en un local próximo al paradero de la Havana Central; y Daniel Viva, depósito de madera en Concha 1.

Con respecto al caso del señor Viva, el señor Valdés Gallol explicó a los comisionados que estaba matriculado como tranter en maderas del país, con una contribución de 80 pesos anuales, defraudando al Municipio, pues el depósito de maderas paga una contribución de 300 pesos.

Los demás señores denunciados parece que no tributan al Municipio de ninguna manera.

PLAN DE RIFAS

El Gobierno de la provincia ha remitido a la Alcaldía copia de la resolución de la Secretaría de Gobernación, con respecto a la solicitud del señor Oscar Cruz y Martínez, acerca de un plan de rifas.

48 HORAS DE PLAZO

La Secretaría de Hacienda ha dado cuenta a la Alcaldía de que se ha concedido un plazo de 48 horas a los señores José Oliva, Domingo González, Manuel Jorge y Francisco García, para que abonen en el Municipio la diferencia de cuota que les corresponde, por tener mal marcados sus camiones.

REUNIONES POLITICAS

Para efectuar reuniones políticas han presentado ayer las correspondientes solicitudes los señores:

Ramón Oliva, para el día 21, en Lazcano 193; Tomás N. Piedra, para el día 19, en Maloja 72; Luciano Torres, paar el día 21, en Aramburen 120; Francisco Crespillo, para el día 20, en San Lázaro 295; Antonio Rodríguez, para el día 20, en Esperanza 70.

ASPIRANTES A CHAUFFEUR

Para ser examinados como chauffeur han presentado ayer sus solicitudes en la Alcaldía los señores:

Vicente Vispo y Velazco, Pedro Luis Fernández, Pablo Cancio, Saturnino Pérez, Calixto González, Candelario A. Núñez y Oliva, Agustín Pedro Placeres y Lana Noyes.

TRASPASO DE AUTOMOVILES

En el Departamento de Gobernación se legalizaron ayer estos traspasos de automóviles:

Manuel Pérez a Alfonso Ibaceta, un Chevrolet, chapa 7897; L. B. Ross a Alfonso Ibaceta, un Chevrolet, chapa 6251; José Cal y Soto a Robustiano González y Rodríguez a Tomás Agra, un Hudson, chapa 5257; Juan M. Pérez y Alvarez, un Chevrolet, chapa 7406; Ignacio Alvarez a Manuel Bernardo y Santos, un Ford chapa 11065; Enrique Ferrández y Ramos a Estanislao Sandoval, un Ford, chapa 9208; Alfredo Sánchez a Jacinto Rodríguez, un Stutz, chapa 2583; Jacinto Rodríguez a Alfredo Sánchez, un Durant, chapa 1602; José Loureiro a Enrique Fernández y Ramos, un Ford, chapa 9216; Vicente Gil a Rafael de Peñalver, un Dodge Brother, chapa 3396; L. B. Ross Corp. a Leandro Pertierra y Fernández, un Ford, chapa 6168; y a José López y Blasco, un Chevrolet, chapa 6680; José Denis a Antonio Domínguez, un carro de cuatro ruedas, chapa 1174.

ALTAS DE INDUSTRIALES

Altas causadas por distintas industrias el día 16 de junio de 1926:

Afrain Said, limpiabotas, Avenida de Bélgica 99; A. Fernández de Castro, escritorio, Presidente Zayas esquina a Mercaderes; Asbestos Shingle Slate, almacén de materiales de edificación, Concha y Luyanó; Ca. Abastecedora de leche, tienda venta de leche, Zequeira 32, Flores y Agua Dulce e Infanta y Cintra; Díaz Alonso y Ca., subarrendador, San Ignacio 57; Ramón González, Baratillo, quincalla, Mercado Unico 43; Catalina Hernández, garage con venta de combustible, San Joaquín 61; Calle Cantero, tienda venta de helados, Florida 43; Cándido Aladro, tienda venta de sombreros, Avenida Simón Bolívar 32; Manuel B. Cuesta, farmacia con aparatos, San Benigno y Zapote; Felipe Pérez, figón, Máximo Gómez 10; Irsa Masicka, baratillo de ropa, Mercado del Polvorín; Li San Chong, sastre con géneros, Manrique 83; Esperanza Pons, tienda de sedería y quincalla, Primera 5, Víbora; Henderson Aguirre y Ca., almacén de ferretería, Finlay 66; Antonio Liluí, puesto de frutos del país, Pocito 20; Ca. Azucarera Najasa, escritorio, Presidente Zayas 11; Andrés Astelo, subarrendador, Chaple y Armonía.

Estas altas produjeron al Municipio $345-28.

ESTACION TERMINAL

EL BRIGADIER CONSUEGRA SALIO PARA SANTA CLARA CON MOTIVO DE LA MUERTE DE SU SEÑOR PADRE

El Inspector General de Farmacia.—El Administrador de los F. C. Unidos.—Los maestros de música señorita Flora Mora y Alberto Falcon.—Mr. Pearson llegó ayer

MOVIMIENTO DE VIAJEROS Y OTRAS NOTICIAS

EL BRIGADIER IBRAHIM CONSUEGRA

Anoche por el tren de las once, salió precipitadamente el Brigadier Ibrahim Consuegra, acompañado de sus familiares, por haber recibido la noticia del fallecimiento en Santa Clara de su señor padre.

Lo que lamentamos muy de veras.

El Brigadier Consuegra como en otras ocasiones iba a ser el Jefe del tren Presidencial, pero por tan lamentable ocurrencia, ha delegado en el Capitán Castillo.

EL INSPECTOR GENERAL DE FARMACIAS

En la tarde de ayer salió para Isla de Pinos, el Dr. Jiménez Alday, Inspector General de Farmacias, en funciones de su cargo. Le acompañaba el Dr. Sergio Herrera, y el importador de productos farmacéuticos Sr. Luis Ortiz.

LA CHAMBELONA PINAREÑA

Con motivo de la designación para Representante a la Cámara del cosechero de piña Sr. Benito Remedios, salieron ayer para Güira de Melena acompañándole, catorce miembros de "La Chambelona Pinareña", de la que es director el joven Felipe Sánchez.

EL ALCALDE DE CARDENAS

Regresó ayer a Cárdenas el Sr. Ismael S. Quintero y Hernández, Alcalde Municipal de aquel término.

LA VISITADORA DEL COLEGIO "LA INMACULADA"

La madre Sor Manuela Sotero, Visitadora del Colegio "La Inmaculada", acompañada de una hermana, salió ayer tarde para Isla de Pinos.

A ISLA DE PINOS

Ayer fueron a Isla de Pinos los siguientes viajeros: el capitán del Ejército Dr. Ois Ramos, la Sra. Adelaida Serra, el Sr. Renato Vis y su Sra. Rosalina Núñez de Vis, Félix Rodríguez, Eduardo Fuentes, Rogelio Bombalief, José Gómez Ortiz.

TREN A PINAR DEL RIO

Salieron ayer tarde por este tren para: Pinar del Río, Gabriel Fuster; Los Palacios, Rómulo Noriega; Paso Real, René Valverde; Candelaria, Laureano González; Consolación del Sur, José Ponjuan; Batabanó (por Rincón), Félix González.

MR. SKETCH

El Sr. G. Sketch, Administrador General Auxilira de los F. Unidos, saldrá en la próxima semana, en viaje de vacaciones, a Inglaterra.

Lleve feliz viaje el apreciable amigo.

Es casi seguro que lo sustituirá durante su ausencia el Ingeniero Jefe de Tracción Mr. Keyworth.

VIAJEROS QUE LLEGARON

Por distintos trenes llegaron ayer por la mañana de: Cienfuegos, el hacendado José Ferrer, el Dr. Rogelio Díaz Pardo, el Dr. Silva; de Santa Clara, el Dr. Domingo Nazabal (p.); de Camagüey, la Srita. María Josefa Ponce, Joaquín Rodríguez, Humberto Conte, José González y familia, M. Bermúdez, Norberto Caballero y el Dr. Villar y su hija Elisa, Enrique López.

FLORA MORA

A Cárdenas se dirigió la celebrada pianista y concertista e interesante Srta. Flora Mora, acompañada de su señora madre.

MURIO EN EL TREN

En el tren 44, que circula entre las estaciones de Unión y Matanzas, despachada con guía de expreso, la casilla 485, después de salir de la Estación de Bolondrón y muy cerca de Matanzas, falleció el Sr. Francisco Santana que venía enfermo en dicha casilla. Acompañaba el fallecido Sr. Santana, el Sr. Tomás Naranjo.

El cadáver quedó en Matanzas para su enterramiento.

EXPEDITACION DE VIAS

A las 6 de la mañana de ayer quedó expedita la vía, próxima a Aguica, que había sido obstruída por el descarrilamiento de un coche de primera del tren núm. 8.

A las nueve y 40 de la mañana de ayer, quedó también expedita la vía entre Tumba la Burra y Margarita, obstruccionada por el accidente del tren 6.

EL TREN 6 MUY DEMORADO

Con más de 2 horas y 30 minutos llegó anoche el tren 6, procedente de Santiago de Cuba, que tuvo que variar su ruta por Cumbre y líneas de la División Cuban Central.

TREN ESPECIAL

Los F. C. Unidos para proteger su pasaje local de Caibarién y Cienfuegos, que combinan en Santo Domingo, corrieron un tren especial, entre esta Estación y Coliseo, a combinar con el tren 10, procedente de Cárdenas, ya que el tren de Santiago de Cuba traía tan notable retraso.

SUPERINTENDENTE DE VIAJE

Ayer llegó de Sagua la Grande el Superintendente de la División Cuban Central Sr. H. Pearson.

TREN DE CARDENAS

Por este tren llegaron de: Colón, la Sra. Mendoza de Gronlier, el Dr. Barrios y familia; Dr. Augusto Arracent, candidato a Consejero por el Partido Conservador de Matanzas; Cárdenas, Horacio Fernández y familia, la Srita. "Maenea" Rojas; Cienfuegos, Manuel Vara; Sagua la Grande, Antonio Lazcano y familia; Manguito, el Representante a la Cámara; Los Arabos, Salvador Varona; Santa Clara, Agustín Gronlier y Sra.; Central "Constancia", Ignacio Lovio; Matanzas, Dr. Peláez; Jaruco, Alfredo Fernández; Aguacate, Manuel Gutiérrez y Sra.; Jovellanos, Dr. Carlos Hernández.

DR. LUIS N. MENOCAL

El Dr. Luis N. Menocal, letrado consultor del F. C. de Cuba, llegó ayer de Jatibonico.

VIAJEROS QUE SALIERON

Fueron a S. Juan y Martínez, el padre Agustín Miret, Constantino Argüelles, Víctor López; Puerta de Golpe, el cosechero de tabaco Antonio Suárez Cordovés; Pinar del Río, Salustiano Cuevas, M. Alarcó, Dr. Tomás Recio; San Cristóbal, Adrián Troncoso; Candelaria, Angel Pérez, José A. Landeira; Guane, José A. Abin y su hermana Luisa; Alacranes, Manuel Viera Montes de Oca.

TREN A CAIBARIEN

Por este tren fueron a Cárdenas, la viuda de Balsa; Sagua, Max Ramos; Aguada de Pasajeros, el Dr. Tapia y familiares; Matanzas, el Magistrado Raúl Trelles, José Fonto, Raúl Mendiondo; Cienfuegos, Eduardo Martí y familia; Dr. Julio Acosta y Sra., Manuel Arcada y señora, Alonso Castro; Colón, Juan A. Pérez.

TREN EXPRESO LIMITADO

Con notable retraso por los accidentes tantas veces dichos, llegó ayer este tren, y por él vinieron de: Santiago de Cuba, Otilio Gandio, el Representante a la Cámara, Bartolomé Sagaró; el Reverendo padre H. González, Silverio Pell y su hija Martha; Ciego de Avila, la Sra. viuda de Rodríguez y su hija Sariguey, Juan Fernández, René Rodríta, Gerardo Macías y Sra.; Camaguez; Antilla, Santiago Puig; Bayamo, el General Luisillo Milanés; José Salgado; Central Pina, Sr. Antón Ruiz Romero, Gregorio Herrera.

TREN A SANTIAGO DE CUBA

Fueron por este tren a Limonar, Evasio Martínez; Cárdenas, Frank Larrui y Sra., Arturo de la Rosa, la Sra. de la Rosa, Joaquín Fernández y Sra.; Santa Clara, Susana María de Son, Indalecio Pérez Jaramillo, coronel del Ejército Libertador y su hijo Carlos, Nicolás Luaces, el Dr. José L. Pérez; Colón, la Sra. de Noriega y Srita. Eugenia Noriega, Angelina Suárez de Guerrero; Guantánamo, el Representante Ramón de León; Camagüey, el Dr. Socarrás, Ana Luisa Pérez; también a Santiago de Cuba, el capitán del Ejército José Manzano y Antonio Bravo.

TREN DE SANTIAGO DE CUBA

Llegó este tren a las 8 y 35 de la noche y por él de Esperanza, José Ramón Portela; Camagüey, Dr. Antonio González Beltrán, la Sra. Laurina Ruiz y familia; Santa Clara, la Sra. Luisa Ruiz de Bencomo, Federico Rodríguez, Juan Consuegra, el empleado de los F. C. Unidos Juan Bermúdez, la madre religiosa del Amor de Dios, Gabriela Vázquez; Santiago de Cuba, las señoritas Pilar Alvarez y María Teresa Estévez, el Representante a la Cámara Dr. León Gilsel, el Representante del Ron Bacardí Alberto Acha; Manzanillo, Fco. Estrada y familia; Central Oriente, los Sres. Miguel Alonso y Guillermo Alvarez; Santo Domingo, Miguel Arana; Central Francisco, Francisco Fonseca y Sra.; Oriente, Francisco Ortega y familia.

TREN EXPRESO LIMITADO EN VIAJE DE NOVIOS

Por este tren fueron anoche a Daiquirí, los que momentos antes contrajeron matrimonio, Srita. Julia Barros y Martínez y el joven Armando Guerra.

Familiares y amigos acudieron a la Estación Terminal a despedirlos.

EL JEFE DEL CAMPAMENTO DE TRISCORNIA

Jaime Roldós Arché, Jefe del Campamento de Triscornia fué anoche a Santiago de Cuba.

EL JEFE DE FABRICACION DE LA CUBAN AMERICAN SUGAR

El Sr. W. B. Saladin, Jefe de Fabricación de la Cuban American Sugar Co. se dirigió anoche a Chaparra.

ALFREDO VIVAR

El que iba a ser expulsado del territorio de Cuba, por ser mexicano y estar comprendido en los últimos movimientos huelguísticos ferroviarios Sr. Alfredo Vivar, Secretario de Correspondencia de la Hermandad Central Ferroviaria fué anoche a Camagüey.

Le acompañaba el Sr. Antonio Rivera Vasconcellos, Presidente de la Asociación Ferrocarrilera Unión.

OTROS VIAJEROS

También salieron anoche por este tren a Omaja, la Srita. Ofelia Justiniani; Cunagua, Federico Mejer; Sabanazo, Antonio García Vieta; S. Spíritus, Carlos Alonso, Leopoldo Guzmán; Camagüey, Alfonso Núñez, la Sra. del capitán Trujillo, Jefe de la Escolta del Presidente de la República, acompañada de familiares; Santiago de Cuba, José A. Cabalar y familia, la Sra. Caridad Ibarra de Díez, F. G. Robles y Sra., la Vda. de Giro, Dr. Luis Felipe Bustillo, Dr. Felipe Martínez Ferrer, su hijo Felipe y Angel Martínez; también a Camagüey, Jaime Barrera, Alvarito Silva, Carlos Galán; Manzanillo, Angel Mariño; Holguín, Manuel Alvarez Suárez, Benjamín Suárez; Ciego de Avila, capitán Roldinas, Antonio Lago e hijo; Morón, Carlos Gener; Matanzas, el Dr. F. Barruecos.

EL MAESTRO FALCON

Anoche fué a Ciego de Avila para presidir exámenes de música, el maestro Alberto Falcón.

ACTOS Y JUNTAS

CLUB HABANERO

Esta sociedad celebrará junta de Directiva extraordinaria el día 21 del corriente a las nueve p. m., en la secretaría, Bernaza 30-A.

CLUB TINETENSE

La Junta Directiva ordinaria se celebrará el día 19 del corriente a las ocho y media p. m., en el Centro Asturiano, con la siguiente orden del día: Lectura del acta anterior, Balance del mes de mayo; Correspondencia y asuntos generales y fiesta.

LA JUNTA NACIONAL DE SANIDAD ACUERDA LAS MODIFICACIONES QUE SE HARAN EN LAS ORDENANZAS SANITARIAS

Con cargo al fondo de epidemias se pagarán los gastos que origine la campaña contra la tifoidea en el pueblo de Tapaste

Bajo la Presidencia del Secretario de Sanidad y Beneficencia y con asistencia de los doctores Fernando Rensoli, Fernando del Pino, Diego Tamayo, Antonio Díaz Albertini, Matías Duque, Nestor Mendoza, Gabriel Custodio, Domingo Ramos, Francisco J. de Velasco, Juan A. Cosculluela y Emilio Valdés Valenzuela, que actuó de Secretario, celebró sesión la Junta Nacional de Sanidad y Beneficencia.

El Presidente al abrir la sesión, expresa a la Junta su satisfacción al poder contar con un organismo formado por antiguos compañeros que habrán de prestarle todo su concurso en bien de la administración pública.

El doctor Duque contesta en nombre de la Junta al Secretario del Departamento y le brinda todo el apoyo que de ella dependa para el desenvolvimiento de la Sanidad en Cuba, rogándole a la vez se pongan en práctica los acuerdos tomados por esta Junta en fecha anterior, sobre homenaje al doctor Guiteras y utilización del crédito necesario en la campaña de vulgarización sanitaria, así como verdadera atención al problema de la lepra en Cuba.

Acto seguido el señor Secretario del Departamento dá cuenta a la Junta, con el concurso del Director de Sanidad del resultado de la visita que acababan de verificar al pueblo de Tapaste con motivo de un brote de tifoidea que se ha presentado en aquella localidad y las medidas implantadas para combatir dicho brote.

Los doctores Nestor Mendoza y Matías Duque expresan a la Junta que en vista de las manifestaciones del señor Secretario y del Director de Sanidad proponían y así fué acordado autorizar al Secretario de Sanidad y Beneficencia para que con cargo al fondo de epidemias disponga las medidas rápidas que hubiere que implantar en la campaña contra la tifoidea en Tapaste, si no contara con crédito suficiente para estas atenciones. El Secretario dá las gracias por esta atención de la Junta.

Conoció la Junta de un escrito de la Secretaría de Obras Públicas sobre la intervención de la Junta Nacional de Sanidad y Beneficencia en el estudio de los proyectos de acueducto, habiéndose acordado, previa la consideración de alguno de los señores vocales pasar este asunto a estudio e informe legal del vocal Letrado de la Junta Nestor González de Mendoza.

Igualmente se dió cuenta con un escrito del seños Secretario del Departamento interesando la conveniencia de activar las modificaciones del articulado de las Ordenanzas Sanitarias vigentes al objeto de terminar cuanto antes la revisión general a fin de ponerlas en decreto presidencial en el más breve plazo posible. La Junta en un cambio de impresiones sobre este asunto acuerda que por los Directores de Sanidad y Beneficencia y el Jefe Local de Sanidad de la Habana señalen aquellos artículos de las Ordenanzas Sanitarias que sean susceptibles de modificarse de acuerdo con las prácticas sanitarias dentro de la legislación vigente, al objeto de hacerlas más viables en su aplicación.

Quedó enterada la Junta de una relación de los acuerdos que merecieron la sanción del señor Secretario de Sanidad, así como aquellos que están pendientes de estudio.

El doctor Matías Duque en vista de lo avanzado de la hora ruega a la Junta se le permita leer la parte dispositiva de su informe por el cual se señalan las deficiencias de la actual Leprosería y la necesidad de cuanto antes construir edificaciones para alojamiento de leprosos que pululan por distintos lugares de la República, en desacuerdo con lo que dispone la Ley de la materia.

La Junta en vista de lo interesante que resulta el informe del Director de Beneficencia en el cual se señalan las deficiencias a que alude en su ponencia el doctor Matías Duque, acuerda tomar en consideración este informe y continuar tratándolo en una próxima sesión.

EL DOCTOR TAMAYO

Como se ve por la relación de los miembros de la Junta Nacional de Beneficencia que asistieron a la sesión de ayer, se hallaba el doctor Diego Tamayo.

Enfermo aún, del mal que le ha retenido en cama por espacio de más de un mes, el doctor Tamayo concurrió a la sesión, siendo ello de verdadero júbilo no sólo para los componentes de dicho organismo, sino para cuantos tuvimos oportunidad de hablar con él en la Secretaría de Sanidad y Beneficencia.

Le deseamos al doctor Tamayo, un total restablecimiento.

POR LOS CORRECCIONALES

DE LA SECCION PRIMERA

Juez: Dr. Enrique de Almagro
Secretario: Dr. José A. Iribarren

Anselmo González, daño, absuelto; Benito Fernández, infracción, 3 pesos; María García, escándalo, absuelto; Tomasa Centellas, escándalo, absuelta; Samuel Valdés, lesiones, 10 pesos; Jacobo Guinón, lesiones, 10 pesos; Pablo Miner, falta y vejación, 2 pesos; Francisco Gómez, riña y lesiones, 5 pesos; Humberto Pego, ídem, 10 pesos; Julián Sabup, infracción, absuelto; Francisco Ragel, escándalo, absuelto; Crescencio González, ídem, 10 pesos; Jacobo Sofía, riña y lesiones, 10 pesos; Elia Damedo, ídem, 10 pesos; Juan López, amenazas, absuelto; Ramón Martínez, infracción ley de lotería, 3 pesos; Manuel Ferreiro, daño, 5 pesos; Magdaleno Pereira, daño, 5 pesos; Manuel Mirez, daño, 10 pesos; Raymond Dixon, amenazas, absuelto; Emilio Pérez, vejación, 2 pesos; Casimiro Campos, vejación, absuelto.

DE LA SECCION TERCERA

Sentencias dictadas ayer: Manuel Díaz, lesiones por imprudencia, suspendido para el día 25; Francisco García, lesiones, 2 pesos; José García, 5 pesos; Isolina Herrera, ofensas a la moral, 5 pesos; Ramón Piña, desobediencia, un peso; Alfonso Martínez, infracción de las ordenanzas municipales, 6 pesos; Primo Vázquez, 6 pesos; Manuel Lago, faltas a la policía, 1 peso; Ester Hernández, lesiones y desorden público, 30 pesos; por infracción del artículo 607, del Código Penal, en el caso 5o. José Valcárcel, 5 pesos; Dimas Alvariño, 3 pesos; Albino Vázquez, 3 pesos; Plácido Santana, 5 pesos; Jesús Regueiro, 3 pesos; Silverio González, 2 pesos; Leoncio Morgan, 2 pesos; Pedro Martínez, 2 pesos.

Pat Lee, infracción de las Ordenanzas Sanitarias, 10 pesos; Joaquín Rivero, 10 pesos; Eduardo Tovar, desobediencia, 2 pesos; Manuel Luengas, daño, 10 pesos; Alfredo Gutiérrez, escándalo por embriaguez, 5 pesos; Federico López, dos pesos; Leonardo Juan Díaz, maltrato de obra, 5 pesos; Carlos López, desorden público y vejación, 5 pesos; Vicente López, infracción, caso 4o. del artículo 600 del Código Penal, cinco pesos; Antonio López, juego prohibido, 30 pesos; Ventura Paez, daño y desorden público, 10 pesos; Gregorio Torres, faltas a la policía, 2 pesos; Alejo Severino, vejación, 5 pesos; por desorden público y desobediencia, Juan Belsa, 3 pesos; José García, 3 pesos; Antonio Bernabé, 3 pesos; Constantino Villas, 3 pesos; Agustín Pérez, 3 pesos.

Por otros delitos: Apolonio Pedroso, hurto, 100 pesos; Dory Echevarría, estafa, 100 pesos; Nicolás Martín, estafa, resistencia y escándalo por embriaguez, 50 pesos; Ramón Carrera, estafa y desorden público, 50 pesos; José Hernández, Hurto, 50 pesos.

Fueron absueltos por distintas causas: Isidoro Menéndez

ANUNCIOS CLASIFICADOS

ULTIMA HORA

ANUNCIOS CLASIFICADOS DEL "DIARIO DE LA MARINA"

LISTA DE LAS AGENCIAS DE LOS ANUNCIOS CLASIFICADOS

Nº 1.—Vidriera de Tabacos. Obispo y Cuba.
Nº 2.—Vidriera de Tabacos. Oficios núm. 32.
Nº 3.—Vidriera de Tabacos, Hotel París, Zulueta y Misión, teléfono A-0015.
Nº 4.—Vidriera de Tabacos Café Marte y Belona.
Nº 5.—Vidriera de Tabacos Café El Imperial, Galiano y Zanja.
Nº 6.—Almacenes "EL ENCANTO" Galiano y San Rafael.
Nº 7.—Almacén EL AGUILA, (Víveres), Neptuno y Aguila.
Nº 8.—Panadería LA FLOR DE GALIANO, Galiano número 11.
Nº 9.—Farmacia SANTA AMALIA, Consulado y Animas.
Nº 10.—Vidriera "EL GALLO" Mercado de Colón 25.
Nº 11.—LA SORPRESA, Vidriera de Tabacos. Calzada del Monte y Arroyo.
Nº 12.—LA VILLA DE NOVELGAS, Víveres Finos. Belascoaín núm. 118.
Nº 14.—Vidriera de Tabacos cafe "El Mundo", Reina esquina a Chávez
Nº 15.—EL GATO BLANCO, Billetes. Belascoaín y Neptuno.
Nº 16.—Vidriera de Tabacos, Café Manhanttan, San Lázaro y Belascoaín.
Nº 17.—Guillermo Valdés, Barbería. Aramburo 36.
Nº 19.—Vidriera Café Moderno, Infanta y San Rafael.
Nº 20.—LAS AVENIDAS, Vidriera de Tabacos, Carlos III e Infanta.
Nº 21.—LA ESQUINA DE TEJAS. Vidriera. Monte 509 e Infanta.
Nº 22.—Manuel Montenegro, Víveres San Francisco y Buena Ventura, Víbora.
Nº 23.—LA OFELIA, Víveres. Teléfono: I-5538. Luz Caballero y Avenida Acosta.
Nº 24.—Agencia 24. Juan Seijas. Cerro 875.
Nº 26.—Café EL ESCORIAL, San Lozaro 388.
Nº 27.—LA LUNA, Almacén de Víveres. Calzada y Paseo, Vedado.
Nº 28.—Ricardo Carmendía, Obispo y Compostela.
Nº 29.—LA MARAVILLA, 10 de Octubre y San Mariano, Víbora. Telf. I-1291.
Nº 30.—Café IMPERIAL, Línea 153 entre 13 y 20.
Nº 31.—Eliseo Guzmán, Farmacia San Ramón, 10 de Octubre 614, Víbora. Telf. I-1242.
Nº 32.—El Almacén de Florida, bodega, Florida esquina a Esperanza.
Nº 33.—Delfín Fernández, Vidriera de Tabacos, café "La Parra", 10 de Octubre 147. Puente de Agua Dulce.
Nº 34.—"El Globo", bodega, Vives y Figuras.
Nº 35.—Luis M. de Laosa, Farmacia, Salud esquina a Lealtad.
Nº 36.—Francisco Rodríguez. Vidriera de Tabacos. Café El Chalet. 23, esquina a 12. Vedado.
Nº 37.—La Palma. Bodega. San Lázaro, esquina a Campanario.

INDICE POR SECCIONES DE ANUNCIOS CLASIFICADOS

	Sección.
ALQUILERES DE CASAS	1
ALQUILERES DEPTS.	2
ALQUILERES HABITS.	3
ANIMALES	4
AUTOMOVILES	5
BONOS Y CREDITOS	6
COMPRA-VENTA DE OBJETOS	7
DINERO E HIPOTECAS	8
ENSEÑANZAS	9
EMPLEOS-Demandas	10
EMPLEOS-Ofertas	11
ESTABLECIMIENTOS	12
FINCAS RUSTICAS	13
FINCAS URBANAS	14
HOSPEDAJES	15
INSTRUMENTOS DE MUSICA	16
MAQUINARIA	17
MUEBLES Y PRENDAS	18
PARA EL HOGAR	19
PARA LAS DAMAS	20
PERDIDAS	21
SIRVIENTES-Demandas	22
SIRVIENTES-Ofertas	23
SOLARES YERMOS	24
SOLICITUDES. Varias	25
VARIOS. Agencias de colocaciones, etc.	26

1. ALQUILERES CASAS

Habana

SE ALQUILAN

espléndidos bajos de Aguiar 118, entre Teniente Rey y Muralla, propios para almacén. Llave en los altos. Informan en Avenida República 386, altos. U-4823.
U. H. 26505—22 jn.

SUBIRANA Y PEÑALVER

Se alquilan bajos y altos con sala, comedor, tres cuartos, baño intercalado completo, calentador, cuarto criados, servicio y cocina. Las llaves en el puesto de frutas. Precio: 60 pesos.

PEÑALVER Y SUBIRANA

Se alquilan bajos y altos con sala, dos grandes cuartos, bajo completo y cocina. La llave en el puesto de frutas. Precio: 40 pesos.
U.H. 27194. 24 junio

SE alquila espléndida casa de esquina, altos y bajos, juntos o separados. Virtudes 70, esquina a San Nicolás. Propia para vivienda, con gabinete de profesional bien instalado, casa de modas, comisionista, con depósito. Puede verse a todas horas. U H 26936 19 jn.

SE alquila el segundo piso de la casa Aguiar 44, dos cuartos, sala, cocina de gas y baño. Precio $60. La llave en la bodega. U H 26927 20 jn.

SE alquila la hermosa casa de Infanta 43 F, altos, entre Desagüe y Benjumeda, de tres habitaciones, sala, saleta, baño moderno y cocina de gas; informes: Ramón G. Fernández; Infanta 47; teléfono U 1157. U.H. 27173 20 junio

AYESTERAN 12

Entre Lugareño y Bruzón, alquilo en 70 pesos, altos, cuatro habitaciones grandes, sala, recibidor, baño intercalado, comedor al fondo, cocina, calentador, gas, servicios criados, terraza al frente; todo amplio, fresco, espacioso.
UH. 27661 22 jun.

ALQUILERES DE CASAS

ALQUILO, sin estrenar, frescos y lujosos altos Monte 49, frente al Campo Marte, con todas las comodidades. Informan allí mismo.
U H 27424 20 jn.

MONSERRATE Y LAMPARILLA

Se alquila casa nueva, compuesta de sala, comedor, tres cuartos y servicios modernos; informan M 4054.
U.H. 27156 20 junio.

PARA COMERCIO

Con buen contrato se cede hermoso local, dos vidrieras modernas, armatostes y vidrieras mostrador, tiene además 5 grandes habitaciones, buena cocina y servicios. Está en el punto más comercial de la Habana, en la Calzada de Luyanó número 235, por Concha. Informan Monte 252. U. H. 27732.—19 jn.

GRAN LOCAL PARA GARAGE

Se alquila la planta baja de Mercaderes y Obrapía con una superficie de 1600 metros cuadrados propio para garage o cualquier cosa por el estilo. Informan en la misma.
U. H. E-1497-6d 18 Jn.

ATENCION. Se alquila cómoda y fresca casa muy apropiada para familia que tengan niños en el colegio La Salle, 3 amplias habitaciones, sala, recibidor, comedor, moderno baño intercalado con servicio moderno. Informen en U-4256.
27859.—21 Jn.

EN lo mejor de Obispo, se cede local para comercio de lujo. Buen contrato. Informes M-8660. 27899 24 jn.

SE alquila Consulado 70 esquina a Refugio un piso moderno, ventilado, compuesto de sala, comedor, dos cuartos, baño intercalado, cuarto criados, con su servicio y demás servicios sanitarios. Informan en la misma o Teléfono M-7717.
27904 21 jn.

ALQUILO, altos Neptuno 196 esquina a Belascoaín, frente al Siglo XX $75.00. Informan en la misma. 27915 21 jn.

SE alquila una casa en Infanta 30, Reparto Las Cañas, entre Santa Teresa y Daoiz, con portal, sala, saleta, 3 grandes cuartos, baño y demás servicios. Informan al lado. 27841 26 jn.

SE alquila Perseverancia 69, bajos, con sala, recibidor, tres habitaciones, comedor, baño y cocina de gas. La llave en los altos. Informan Concordia 44. Teléfono A-2583 y Compostela 26, altos. Teléfono M-5358. 27858 20 jn.

SIN estrenar se alquilan los altos y los bajos de Agulla 305, entre Misión y Esperanza compuestos de sala, recibidor, baño intercalado, cuatro cuartos y servicios de criados. En la misma informan de 8 a 10 a. m. y de 3 a 5 p. m.
27889 23 jn.

SE alquila el segundo piso de San Rafael 111, compuesto de sala, saleta, comedor, tres cuartos, cuarto de criados, baño intercalado y demás servicios modernos. La llave en el 107, bajos.
27943 24 jn.

SE alquilan en cincuenta y dos pesos los modernos altos de Esperanza 98, compuestos de sala, comedor y tres habitaciones, con baño moderno y motor para elevar el agua. La llave en los bajos. Informan: Campanario 208, altos. Teléfono M-2899. 27940 23 jn.

SE alquilan los altos de la casa Virtudes No. 44. Informan Habana 113, altos. Teléfono M-8303. 27932 33 22 jn.

SE alquila una gran esquina en Príncipe esquina a San Francisco, muy barata, propia para barra y café o lechería. En la misma informan y en el Teléfono F-4520. 27929 23 jn.

REINA 10, primer piso, primera casa, moderna, frente a Los Precios Fijos, alquilo espléndido salón para profesional, habitaciones con lavabos a matrimonios solos u hombres solos.
27924 24 jn.

SE alquilan los bajos de San Lázaro 286 esquina a Lealtad, son frescos y bonitos. La llave en los altos. Informan Reina 32
27923 22 jn.

SE alquila una casa de inquilinato con más de 40 habitaciones, propia para casa de huéspedes. Informes: José Alló y Co. Zanja 140. 27953 21 jn.

ALQUILO casa Estevez 56. Sala, saleta, cinco cuartos, servicios, cerquita de Monte y Mercado. Llave e informes en el 46. Dueño: Patria 1. M.6490. $60.
27969 21 jn.

SAN Martín 7. Se alquila una casa grande y también sirve para puesto por tener mucha barriada y mucho tráfico. Se da muy barata y contrato largo. Informan -12597. 27966 21 jn.

SE alquila un primer piso con 4 habitaciones, sala, saleta, comedor al fondo, cuarto de baño intercalado y servicio para criado aparte. Informan San Rafael y B. González. Locería.
27964 23 jn.

SAN Lázaro esquina Espada, lujoso piso fresquísimo, con saleta hermosísima, sala, tres espléndidas habitaciones, cuarto baño comedor, cuarto criados, azotea y patio. Precio $80.00. Llaves bodega, bajos. Informan San Ignacio 33.
27963 21 jn.

PROXIMOS a desocuparse, se alquilan los altos de la casa Sol 121 que comprende cinco amplias y muy frescas habitaciones sala, saleta, comedor, cocina y servicios. Informan en los bajos. Almacén de Tejidos. 27957 21 jn.

SE alquilan los altos de Infanta No. 111 compuestos de sala, comedor al fondo, 4 habitaciones, cuarto de criados, servicios sanitarios y cocina de gas. Las llaves en la bodega de la esquina de San José Precio $90. Informes: García Tuñón y Ca. Aguiar y Muralla. Teléfono A-2856.
27951 23 jn.

PRADO 8

En la mejor esquina de la Avenida del Prado, acera de la sombra, con tres pisos de mármol y magníficos cuartos de baño se alquila esa espléndida casa, propia para familia o comercio en la parte baja y para club o huéspedes en los altos. Se autorizan las adaptaciones que se consideren necesarias. Informes San Ignacio 10 esquina a Tejadillo. Tel. A-6349.
27921 23 jn.

ARAMBURO 42

Alquilo casa cuatro habitaciones, cuarto de baño completo, sala, saleta, comedor, cocina gas, servicio criados. Precio $70. Llave en el segundo piso. Informan Librería Albela. Teléfono U-5783.
U H 27926 21 jn.

GANGA. En $125 se alquilan los bajos de San Miguel 147, entre Gervasio y Belascoain, con entrada independiente, fabricación moderna, dos ventanas, garage, sala, antesala, cuatro habitaciones, saleta, comedor, cocina, patio, traspatio, baño cuarto de criados con su servicio, agua abundante. La llave en los altos. Informan: Concordia 98. Teléfono A-4992. Dr. Loredo.
27888 25 jn.

SE ALQUILA

En Figuras 37, entre Monte y Tenerife, amplio local acabado de fabricar sobre columnas de hierro y puertas metálicas, propio para almacén o establecimiento. Informan Teléfono A-1320. U H 27846 30 jn.

SE alquila local de esquina, Tejadillo y Aguacate, muy barato. Informan: Aguiar 70, altos. A-2378.
27922 1 jn.

ALQUILERES DE CASAS

SAN LAZARO 500

Alquilo entre L y M, casa 5 cuartos Sala, comedor, cuarto baño completo, cocina gas, servicio criados. Precio $75. Llave en la bodega. Informan Librería Albela. U-5783.
U H 27925 21 jn.

SE alquila la bonita casa Tercera esquina a D., a una cuadra del Parque Villalón con cuatro cuartos y demás comodidades. Precio $130. Informan San Lázaro 33. Teléfono A-1065. 27965 22 jn.

Jesús del Monte—Víbora

EN la Calzada de la Víbora a una punta de las paralelas de la Havana Central, se alquila fresca y bonita casa compuesta de jardín, portal, sala, comedor, tres habitaciones, baño completo y cocina, patio y traspatio, acabada de pintar. Informan I-2484. Percio $55.
E 1480 Ind. 15 jn.

EN el Parque de la Loma del Mazo, se alquila la fresca y ventilada Villa Teté, rodeada de jardines y con vista a la Habana. Compuesta de portal, terraza, sala, comedor, hall, seis habitaciones y baño completo; cocina, dos habitaciones, baño para criados y garage; a una cuadra del Colegio "Champagnat" y "Nuestra Señora de Lourdes". La llave e informes al lado. I-2484.
E. 1440.—Ind. 15 Jn.

SE alquila un chalet en la calle Vista Alegre 14, entre San Lázaro y San Anastasio en punto alto y fresco a dos cuadras de la Calzada, compuesto de seis cuartos 4x4 en los bajos y dos altos con servicio independiente, baño intercalado, sala, recibidor, hall y comedor y despensa, un garage para tres máquinas, abundante agua, pues tiene depósitos y bomba, cocina de gas y carbón y pantry, patio y traspatio. Precio módico. Informan al lado número 12. U. H. 26521.—25 Jn.

SE alquilan los altos de Avenida de Acosta 4, Víbora, compuestos de sala, saleta y tres cuartos, bomba y tanque de agua. La llave en Jesús del Monte, número 661, bodega. Informes Alonso y Compañía. Inquisidor, número 10. Teléfono M-5111.
27875.—26 Jn.

SE alquila Calzada de Luyanó, número 61-A, altos, sala, comedor, tres cuartos, baño etc. 60 pesos. El encargado en el bajo. 27842.—21 Jn.

SE alquilan los altos de Avenida de Acosta y Primera, Víbora, compuestos de sala, saleta y cuatro cuartos, bomba y tanque de agua. La llave en Jesús del Monte número 661, bodega. Informes: Alonso y Compañía. Inquisidor número 10. Teléfono M-5111. 27876.—26 Jn.

ALQUILO CON muebles o sin ellos fresco y cómodo chalet de 23 y 8, puede verse Almendares. Informan en Arroyo Naranjo. Teléfono 448. 27877.—23 Jn.

SE alquila Luz Caballero y O'Farrill una casa compuesta de sala, comedor, tres cuartos con sus servicios sanitarios, garage con cuarto en los altos y jardín. Informan Teléfono M-7717.
27903 21 jn.

VIBORA, se alquilan los altos de San Francisco y San Anastasio, 5 cuartos, sala y comedor, servicios modernos, sesenta pesos. San Francisco No. 2. Para comercio. 27898 22 jn.

MAGNIFICA nave de hierro con 3.000 metros de terreno, propio para una industria grande, con chucho de ferrocarril a dos cuadras de la Calzada de Cristina, se alquila con contrato largo. Informan en Campanario 68, señora de Fernández. Teléfono A-2052. 27905 21 jn.

ALQUILO a $30 casas en O'Farrill y Goicuría. Jardín, portal, sala, saleta, dos cuartos, baño moderno, calentador, cocina patio, tengo esquinas para establecimientos. Teléfonos I-3688 y A-0208.
27956 21 jn.

SE ALQUILA

la casa San Mariano 133, Víbora. Está en lo más alto, muy fresca. No falta agua. Su construcción es moderna. La llave en la bodega. Su dueño Teléfono A-8323.
27947 24 jn.

BUENA casa a la brisa, 5 habitaciones, doble servicio, tranvía puerta, garage, comedor, etc. Santa Emilia 51 frente botica. La llave e informes I-4954. 27977 20 jn.

Vedado

SE alquila lujosa casa amueblada dos esquina 11, esquina fraile 375 pesos y magnífica casa Línea número 2. Pablo Suárez. Banco Nova Escocia 315. Teléfono M-8270, de 9 a 4 días hábiles. 27865.—23 Jn.

CASAS altas y bajas por estrenar deliciosa situación. 14 y Calzada. Vedado. Informes: A-3633. 27860.—22 Jn.

Se alquilan espléndidos altos, a la brisa, calle 27 entre A y B, seis dormitorios, dos lujosos baños, pantry, cocina, garage, servicio criados, chofer. Informan: FO-7811.
27850.—27 Jn.

VEDADO. Se alquilan los altos de la casa calle A esquina a 29, con sala, comedor, tres habitaciones, servicio completo, agua fría y caliente y cuarto con su servicio para criados $65. La llave en los bajos. Teléfono M-2215.
27900 23 jn.

VEDADO. Se alquila en cincuenta y cinco pesos la casa Quinta 17 1-2, con jardín, portal, sala, comedor, tres habitaciones y una de criados, patio, cocina, baños y doble servicios sanitarios. Informan en Calzada 167 entre 1 y J.
27917 21 jn.

SE alquilan los altos de C No. 65 entre 19 y 21, acabados de pintar, con cinco habitaciones, sala, saleta, recibidor, cocina y cuarto de baño. Ganan $90. La llave en los bajos. Informan en Neptuno 93.
U H 27916 21 jn.

SE alquilan los espléndidos altos de la casa calle Paseo 226 esquina a 23. La llave en los bajos. Informes La República. Gallano 104. Teléfono A-1796.
27955 23 jn.

SE alquilan los altos de la casa, moderna construcción, situada en la calle 29 entre B y C. Se componen de sala, comedor, cuatro habitaciones, cuarto de criado, doble servicio sanitario y baño moderno. Las llaves en el piso de al lado Informa: García Tuñón. Aguiar y Muralla. Teléfono A-2856.
27952 23 jn.

SE ALQUILAN en $170.00 los bajos de H. número 3 entre Calzada y Quinta, Vedado, acabados de reparar, 5 cuartos y dos baños intercalados, garage, sala, comedor, cocina, entrada independiente. Fiador. Pueden verse a cualquier hora.

Informa:

SEPTIMIO C. SARDIÑA

Aguiar 106

Teléfono M-7245

E 1502 2d 19 jn.

ANUNCIESE EN EL "DIARIO DE LA MARINA"

2. ALQUILERES DEPTS.

Habana

EDIFICIO CORBON

Industria 72 1|2 dos cuadras de Prado. Por sus comodidades y seriedad reunen grandes condiciones para matrimonios y corta familia, espaciosos apartamentos sin muebles, agua abundante, caliente y fría, servicio de criados, ascensor día y noche y sereno en el interior.
U H 23748 25 jn.

CRISTINA 40, esquina a Concha, departamentos de sala y cuarto, con vista a la Calzada a 21 pesos, habitaciones a 15 pesos, hay teléfono. Quinta Malberti.
27853.—26 Jn.

PUNTO céntrico. En casa respetable y donde no hay más inquilinos, se alquila un hermoso departamento de dos habitaciones grandes, servicios independientes, acceso al comedor y todo confort a una o dos personas de moralidad. Avenida de Italia 38, altos. 27939 22 jn.

SE alquilan en Muralla, 18 altos, dos buenos departamentos, vista a la calle y uno interior. Precio módico. Hay agua abundante. Casa de moralidad. Informan en la misma y en Mercaderes 41, Colchonería. Teléfono A-4601.
27930 31 26 jn.

SE alquila en San Rafael 50, primero, un estupendo departamento de dos habitaciones. Hay agua caliente, teléfono y la casa es insuperable.
27975 25 jn.

O'REILLY 77

entre Bernaza y Villegas se alquila magnífico departamento con balcón a la calle lavabo de agua corriente. También hay habitaciones a 11 y 15 pesos.
27949 26 jn.

MALECON 55. Lindo apartamento exterior, dos piezas, con baño, muebles, elevador y terraza al Malecón Mucha agua; espléndida vista. Malecón 56 entre Galiano y San Nicolás. 27973 21 jn.

3.—ALQUILERES HABTS.

Habana

PALACIO Abadín. Cuba 86, casi esquina Teniente Rey. Edificio moderno, fresco, tranquilo, habitaciones con lavabos, amuebladas, ropa, criados o sin muebles, desde $30 mensuales. M-9726.
U H 26775 19 jn.

ZULUETA 32, al lado del Teatro Payret se alquilan magníficas habitaciones. Aguiar 57, Cuarteles 1 y Cuba 80; Cuba 120 y Compostela 110. Aguacate 122. Esperanza 117; Manrique 163; Lagunas 85; Animas 129; Gervasio 27; Virtudes 140; Calzada del Cerro 607; Recreo 20; Velázquez 9; Vedado, calle J No. 1; Baños 2 esquina a 3a.; Quinta No. 48; A No. 3; Quinta No. 69; Diez No. 6; Nueve 150 y Nueve No. 174. U H 27057 21 jn.

PUPILAJE en "La Minerva" por módico precio, tiene usted habitación, desayuno, comidas y las clases nocturnas que desee sin interrumpir su trabajo. Gervasio 123. Teléfono M-6321.
27873.—21 Jn.

SE alquilan dos grandes habitaciones con balcón a la calle a caballeros de moralidad o matrimonio, casa moderna, con baño intercalado y teléfono. Industria 166
27897 20 jn.

SAN Rafael 44, entre Galiano y San Nicolás, se alquila una espléndida habitación sin muebles. Más informes en la misma. 27944 23 jn.

EN San Rafael 50, primero, alquílase una habitación con baño intercalado, agua caliente y teléfono. 27976 25 jn.

EN casa particular se alquila una habitación a hombres solos de toda moralidad Hay teléfono y agua abundante. Crespo número 16, altos. 27945 21 jn.

CON vista a la calle, se alquilan habitaciones a personas morales, baratas. Amistad 83 letra A, altos. 27946 28 jn.

GALIANO 5

a media cuadra del Malecón, se alquilan magníficas habitaciones de 12 a 15 pesos. Altas y bajas. 27948 26 jn.

SE alquilan accesorias en Gervasio 146 entre Salud y Zanja, muy baratas. Informa: Rodolfo. 27928 21 jn.

Barrios

SE alquilan habiaciones muy frescas en 6 y 11 en la calel Nueve No. 23 y en la calle 22 No. 3. 27927 21 jn.

7.—COMPRA-VENTA OBJETOS

SE venden dos tanques cilíndricos capacidad 2,000 galones. Jesús del Monte, 129. Teléfono M-3805. 27892.—21 Jn.

SE venden dos vidrieras mostrador como de tres metros de largo y una vidriera nevera. Teléfono M-3805. Jesús del Monte 129, bodega. 27891.—21 Jn.

VENDEMOS cajas contadoras de varios modelos y tamaños, reparadas por mecánicos expertos. Apodaca 58 entre Suárez y Revillagigedo. 27960 28 jn.

GANGA. Vendemos cajas, archivos de acero, seccionarios de madera y otros varios muebles de oficina. Apodaca 58 entre Suárez y Revillagigedo.
27962 28 jn.

VENDO

caja caudales York Safe Lock Cop, 26x29 una puerta muy seca contra incendios, ciento veinticinco pesos; caja contadora National, niquelada, propia para bodega, setenta pesos; albarda tejana, nueva, con freno, diez pesos; una capa de agua, diez pesos. También muchas vidrieras y entrepaños. Teniente Rey 106, frente al DIARIO. 27284 23 jn.

EN LA DEMOLICION

de Paseo y Línea se venden 25 huecos puertas tablero y de cristales, modernos Están nuevas. 25.000 ladrillos catalanes rojos tamaño igual al de Mato a $10.00 millar. 27974 20 jn.

8.—DINERO E HIPOTECAS

DINERO EN HIPOTECA PARA FABRICAR

Toda clase de facilidades

Cuba 81, altos, esq. a Sol
U. H. 27814. 2 jl.

EN hipoteca doy 500 a 50,000 pesos, Habana, Repartos, también 2a. hipoteca. Neptuno 29. "Campoamor", de 9 a 11 y de 1 a 3. Díaz. 27854.—26 Jn.

AL 7 por ciento con buena garantía, doy nueve y veinte mil pesos. Informarán de 3 a 5. Villegas, esquina Amargura, casa de efectos sanitarios. 27844.—22 Jn.

9.—ENSEÑANZAS

PROFESORA de instrucción muy práctica y por un sistema rápido, se ofrece para clases de 1a. y 2a. enseñanza. Informes: Teléfono M-6557.
27864.—25 Jn.

LITERATURA por el poeta y conocido profesor Manuel María Musteller. Colegio y Academia San Francisco. Diez de Octubre 350. Jesús del Monte.
27867.—21 Jn.

ACADEMIA Martí. Directora señorita Casilda Gutiérrez. Corte, costura y sombreros. Clases a domicilio. Teléfono I-2326. San Mariano, 3, entre 10 de Octubre y Buenaventura.
27862.—19 Jn.

10.—EMPLEOS-DEMANDAS

Varios

SEÑORAS Y SEÑORITAS

Para darles ocupación en un trabajo cómodo, digno y bien retribuido por comisión, se invita a señoras y señoritas, que dispongan de algunas horas al día, a que vengan a tomar informes en el

Departamento de anuncios clasificados del DIARIO DE LA MARINA.

11.—EMPLEOS-OFERTAS

Varios

SRTA. desea empleo para dependienta en botica, laboratorio o clínica. Av. Wilson, 140. Departamento número 3.
27855.—21 Jn.

12.—ESTABLECIMIENTOS

Ventas

SE vende la parte de uno de los socios del café San Rafael y Aguila, por retirarse del negocio.
U. H. 27482.—20 Jn.

SE vende una fonda con mucha marchantería. Paga 40 pesos de alquiler y su contrato. Revillagigedo 157 esquina Diaria.
U H 27591 18 jn.

ATENCION, GANGA

En 1,300 pesos se vende una lechería 4 años contrato, poco alquiler, facilidades de pago. Informa: Teléfono A-6404, de 8 a 4.
27676.—22 Jn.

PANADERIA Y CANTINA

En 16,000 pesos con gran bodega vende 220 pesos diarios contado en la Habana céntrica. Figuras número 78. Teléfono A-6021. Manuel Llenín.
27836.—28 Jn.

EN 7.000 pesos gran bodega en el Vedado, sola en esquina, vende 75 pesos, es cantinera, es verdadera ganga. Figuras No. 78. A-6021. Manuel Llenín.
27910 22 jn.

CARNICERIA. Se vende en Campanario número 62 por Reina con 6 años de contrato y 25 pesos de alquiler. Informan en la misma en horas de despacho.
27972 22 jn.

BODEGA CANTINA $7,000

Vendo calle Cienfuegos, ventajoso contrato, venta a prueba. Facilidades de pago. González. Café Independencia. Reina y Belascoaín. 27918 22 jn.

OPORTUNIDAD

Vendo en el centro de la Habana, magnífico café y restaurant con muchos y solventes abonados. Vende 55 a 60 pesos diarios y paga solo treinta pesos de alquiler y hace esquina, con línea de tranvías por delante. Cedo este magnífico negocio por tener que ausentarme del país. Precio $5.000. Informa B. Pujol. Monserrate 93 primer piso. Teléfono M-4583, de 11 1-2 a 1 y de 6 1-2 a 8.
27942 21 jn.

SE vende una vaquería con 100 vacas con una producción de 850 litros diarios, buen contrato, linda con los jardines de La Tropical y Puentes Grandes. Informa en la misma, Finca Consuelo. 27834 26 jn.

14.—FINCAS URBANAS

Ventas

VEDADO, se vende una casa de dos plantas, acabada de construir, entre las de Línea y Calzada, muy próxima al Vedado Tennis Club, planta baja, sala, recibidor, comedor, pantry, cuarto de toilet, cuarto de criados con sus servicios y garage, planta alta, cuatro hermosas habitaciones, baño completo y hall. Informan su dueño, calle C número 8, Vedado, frente al parque de Villalón.
U.H 27100 24 junio.

GRAN NEGOCIO EN BELASCOAIN, DE CARLOS III A NEPTUNO, DOS PLANTAS, MIDE 12 POR 24

Vendo en la calzada de Belascoaín, de Carlos III a Neptuno, una casa de dos plantas, con establecimiento, un solo recibo. Esto es una ganga en $37.000. Calcule usted mismo a cómo le sale el terreno y la fabricación y verá si es verdad lo que digo. Informan Vidriera del café El Nacional, San Rafael y Belascoaín. Teléfonos A-0062. U-3519. Sardiñas y López.

GRAN ESQUINA MODERNA DE BELASCOAIN A CAMPANARIO $400 DE RENTA, EN $47.000

Vendo esquina moderna, cerca de Belascoaín, 4 plantas, gran renta. $400.00 en $47.000. Vidriera del café El Nacional, San Rafael y Belascoaín. Telfs. A-0062 y U-3519. Sardiñas y López.
26753 19 jn.

SE venden las casas de Colón 107 y 101 en 3,200 y 3,400 pesos en el Cerro. Herrera. Su dueño en San Joaquín 40, bajos. 27886.—23 Jn.

ES UNA OPORTUNIDAD

Vendo una casa en el Reparto Almendares Mide su terreno 13x22. Tiene jardín, portal, sala, dos cuartos, garage, servicios completos, por asunto urgente la doy en $1.500 y pagar un resto a la compañía. Esto no se presenta todos los días. Informes Neptuno e Industria Café El Fénix. De 1 a 4. Teléfono M-9560. Sr. Ares.
27934 20 jn.

SE vende la casa Reforma 16, Luyanó Informan en la misma.
27901 24 jn.

SE vende una casa en Jesús del Monte, de mamposteria en $3.500. Informan en el Teléfono A-0641, de 7 a 11 a. m.
27920 3 jl.

AGUILA, de Monte a Vives, se vende casa de dos plantas, acabada de fabricar con diez mil pesos de contado y el resto lo debo en hipoteca. 150 metros cada planta. Informes por el Teléfono M-3534, de 1 a 3 de la tarde.
27890 23 jn.

VENDO casas a $3.700, modernas. Sala, dos cuartos, baño intercalado, comedor al fondo, cocin. Otras tres casitas con jardín, cuarto, portal, 7.500 pesos las tres. Otra gran casa de esquina, portal a dos calles, cuatro cuartos, garage $14.500. Otra con tranvía al frente $11.000. Informa González. Jesús del Monte 71, bajos, de 3 a 6. 27894 22 jn.

EN LA AVENIDA DE PRIMELLES

a dos cuadras del Paradero tranvías del Cerro, se vende una casa de cielo raso, con portal, sala, saleta, tres cuartos, cuarto con cocina de gas, cuarto de baño con bañadera y demás servicios. En el número 20 de la misma informa el doctor Gómez. Sin corredores.
27835 28 jn.

SE VENDE UNA CASA

en la calle de Sol, bien situada y buena medida. Precio barato. Informa Antonio Cacho Negrete, Obrapía 33 de 2 1-2 a 4 1-2. Teléfono A-2161.
27954 21 jn.

EN EL REPARTO "LA SIERRA"

Se venden dos casas acabadas de construir, en $6.500 cada una, al contado, dejando en hipoteca el costo del terreno si se desea. Están situadas en 5a. entre 10 y 12 a dos cuadras de la línea de la Playa y de la de Marianao, acera de la sombra. Consta de jardín, portal, terraza, sala, tres cuartos, baño intercalado, comedor, servicio de criados cocina, patio y pasillos. Informan: Gutiérrez y Alpizar. Tel. FO-1876. U-2560. 27970 22 jn.

15.—HOSPEDAJES

Casas de Huéspedes

GRAN CASA PARA FAMILIAS "LA REINA"

Magníficas habitaciones, lujosamente amuebladas. Moralidad, aseo, buen servicio. Comida excelente. Reina 124, frente a la Iglesia del Sagrado Corazón.
U H 25823 21 jn.

Hoteles

HOTEL MANHATTAN

—¿Por qué los americanos prefieren y llenan este hotel?

—Pues por la sencillísima razón de que, además de darles buen trato y mejor precio, está provisto de todas las comodidades y exigencias modernas. Huelga decir que, por su situación, es uno de los más frescos de la ciudad. Si le gusta vivir con desahogo venga a separar su departamento. Belascoaín y San Lázaro. Propietario A. Villanueva. Telf M-7924.
E 1342 30 d 1 jn.

16.—INSTRUMTS. DE MUSICA

SAXOFON Melódico; en Do; plateado; fabricante "Conn"; último modelo; con su estuche y accesorios. Se da en 115 pesos. Todo nuevo. Teléfono I-3047. Escriba a Santa Catalina 34, entre San Anastasio y Lawton. L. Pita.
27845.—21 Jn.

18.—MUEBLES Y PRENDAS

Ventas

EN SUAREZ, 43 Y 45

entre Gloria y Apodaca, están realizando todas las existencias de muebles, a precios tan bajos que nadie sale sin llevar algo. En esa misma casa, "LA ZILIA", alquilan pianos a precios de situación. También se están deshaciendo de las ropas de etiqueta por el mismo procedimiento: "echando la casa por la ventana". Venga hoy y se convencerá de lo que dejamos dicho. Suárez, 43 y 45.
E 1343 30 d 1 jn.

MAQUINA ESCRIBIR

Resto liquidación nuestra oficina. Solo quedan: máquina escribir visible, $15; dos Remington, Underwood, un mes uso, $40, $50. Reina 99. Hasta la una.
27856.—28 Jn.

PARA LOS VENDEDORES

Ganga. Capa de agua de policía. Jesús del Monte, 340. Sastrería Alemana.
27848.—22 Jn.

AVISO. Vendemos neveras, sillas y mesas para café y fonda. Muebles de todas clases en Apodaca 58 entre Suárez y Revillagigedo. 27959 28 jn.

QUEMAZON. Vendemos mesas de Vitrolite y de mármol, redondas y cuadradas y utensilios de cocina. Apodaca 58 entre Suárez y Revillagigedo.
27961 28 jn.

20.—PARA LAS DAMAS

GRAN Peluquería "Le Petit París". Gabinetes lujosos para señoras y caballeros. San Rafael 84 entre Lealtad y Escobar. Teléfono A-4458. Cortes de melenas en todos estilos por expertos y finos peluqueros. Especialidad en la onda Marcel y al agua. Expertas y finas manicures. Trato exquisito y seriedad es nuestro lema. Expertos peluqueros para hombres. Precio de situación, económico. Gran Peluquería "Le Petit París". San Rafael 84 entre Lealtad y Escobar. Teléfono A-4458

AVISO

Tengo el gran placer de comunicar a mi numerosa clientela y a las distinguidas damas en general, haber aceptado los servicios del experto y fino peluquero señor David H. Pérez, de regreso de los Estados Unidos nos trae el último sprit en los cortes de melenas, onda Marcel y ondea al agua, por métodos más modernos El señor Pérez ha prestado sus servicios en buenas casas de E. U. y en esta capital. Dubic y Ma. Pugan. Hoy en esta su casa "Le Petit París". Mercedes G. de Bollada. 27893 21 jn.

21.—PERDIDAS

Personas

SE desea saber el paradero del Sr. Lorenzo Ansede y Gómez que trabajó en el Central Carmita en Vega Alta, Santa Clara, en compañía de Cándido Otero. Es vecino de la Provincia de Luga, pueblo San Vicente de los Vilares, Ayuntamiento de Trasparga. Lo solicita por temer una desgracia, su hermana, Francisca Ansede y Gómez, que vive en la calle Dos No. 1 en el Vedado, en la casa Villa María, altos. 27896 23 jn.

22.— SIRVIENTES-DEMANDAS

Cocineras

SE desea una muchacha para cocinar y lavar para un matrimonio con dos niños que sea limpia y trabajadora, sueldo treinta pesos. 27857.—21 Jn.

Varios

BARNIZADOR. Necesito que haya trabajado en mueblería, sepa barnizar muñeca sea formal y tenga referencias. Suárez 15 Mueblería. 27958 2 jl.

23.—SIRVIENTES-OFERTAS

Criadas de mano

DESEA colocarse una joven española de criada de mano, tiene buenas referencias. Informan: Aguacate 74.
27843.—21 Jn.

SE coloca una muchacha para limpieza de habitaciones o manejadora, sabe servir a la mesa, lleva tiempo en el país, tiene buenas referencias. Informes: Teléfono FO-1602. 27895.—21 Jn.

SE desea colocar una muchacha peninsular de criada de mano o manejadora. Informan: I-3164. 27887.—22 Jn.

DESEA colocarse un joven español de criado de mano o portero. Lleva tiempo en el país y tiene buenas referencias. Informan Teléfono M-2979.
27902 20 jn.

DESEAN colocarse dos muchachas españolas, una de manejadora, la otra criada mano, saben cumplir con su obligación. Informan en Galiano 5.
27919 21 jn.

DESEA colocarse señora de mediana edad independiente, de criada de cuartos o

CRONICA CATOLICA

LA SECCION ADORADORA NOCTURNA DE LA HABANA EN LA IGLESIA DE LAS ESCUELAS PIAS DE GUANABACOA DE TRIUNFO EN TRIUNFO

No hace muchos días que esta Crónica recogía los triunfos de la Sección Adoradora Nocturna de la Habana, en la Santa Metropolitana Iglesia Catedral de la Capital de la República, con motivo de la suntuosa "Vigilia General del Corpus Christi".

Hoy tengo que relataros el triunfo de la Sección Adoradora Nocturna en la Iglesia de las Escuelas Pías de Guanabacoa, donde celebró solemne Vigilia de propaganda en la noche del 12 al 13 del actual.

Y sin otros preámbulos, demos comienzo al relato.

HACIA LA VILLA DE GUANABACOA

A las nueve p.m. la Guardia Real Nocturna de Jesús Sacramentado se encontró reconcentrada en el Muelle de Luz, a las órdenes de su Presidente general, el Hermano señor José Elías Entralgo, con sus ayudantes los Hermanos Enrique Llano y Francisco Entralgo y Vallina. Pasada la reglamentaria revista, la Guardia embarca con rumbo a Guanabacoa.

PRECES DE VIAJE

Al partir el ferry, los adoradores recitan las "Preces de Viaje", a fin de alcanzar del Señor, el que se rinda felizmente.

El Cántico de Zacarías recitado sobre las aguas del mar, es de sorprendentes efectos. Nos parece que también las aguas alaban al Señor, pregonando su grandeza y majestad.

Se pasa el mar y se toma el tranvía, llegando sin novedad al paradero de Fesser, en Guanabacoa.

RECIBIMIENTO

Piadosos devotos del Corazón de Jesús, del Santísimo Sacramento, y de Nuestra Señora del Corazón de Jesús; comisiones del Apostolado, alumnos y exalumnos de las tan famosas Escuelas Pías de la Habana, nos reciben con suma alegría.

Vienen al frente de la manifestación religiosa, el Rector de las Escuelas Pías R. P. Modesto Roca; Padre Juan Puig, Director del Apostolado; Padres Jaime Albet, Vice-Rector de las Escuelas Pías y el Profesor de las mismas Escuelas, Padre Manuel Mendiola.

PROCESIONALMENTE HACIA EL TEMPLO

La Guardia de Jesús Sacramentado, formada en dos filas, a bandera desplegada y precedida del Rector de las Escuelas Pías y acompañantes, parte hacia el templo cantando el "Himno Eucarístico" de Sagastizábal, Cantemos al Amor de los Amores. Después del "Himno al Rey Inmortal de la gloria, resonó vigoroso el "Himno a Nuestra Señora de la Caridad", que se canta con la misma música del "Himno Nacional".

Himno guerrero-religioso en que se pide a la Virgen que salve a la amada Patria de llanto y terror, derramando sobre ella las celestiales bendiciones.

SALUDO AL REY Y REINA DE LOS CIELOS Y TIERRA

Llegados al templo la Guardia se arrodilla y saluda a Jesús y María. Dirige las preces el Presidente señor José Elías Entralgo.

JUNTA DE TURNO

Concluídos los saludos a Jesús y a María, pasó a la sacristía donde recibió la salutación de un numeroso grupo de caballeros y jóvenes católicos de la Villa, los que piden se les permita unirse a los adoradores para rendir tributo de amor a Jesús Sacramentado durante la noche.

Son adcriptos a la guardia con gran complacencia.

Tras un breve descanso que el Cronista emplea en saludar a fervorosos adoradores, sus amigos muy queridos, da comienzo la Junta General de Turno, que presiden el Presidente General y el Padre Juan Puig, Director del Apostolado. Este lee un capítulo del Kempis, y aquel, otro del Reglamento a las intenciones porque la Vigilia se aplica. Estas fueron: "Por la Escuela Pía, en general y de un modo especial por las de Guanabacoa", por sus profesores y alumnos difuntos"; por el Apostolado de la Oración del templo de las Escuelas Pías, por sus intenciones, sus miembros y difuntos; por el eterno descanso del R. P. Francisco Rovira, celoso apóstol del Sagrado Corazón de Jesús en la siempre invicta y leal villa de Pepe Antonio.

LA VIGILIA

Concluída la Junta de Turno, la Guardia Real Nocturna de Jesús Sacramentado, se dirigió procesionalmente al templo, cantando los Himnos "Vexilla" y "Sacris solemnis".

El amplio templo de las Escuelas Pías, se halla colmado de fieles, lo cual es causa de suma alegría para los adoradores.

Llegados frente al altar mayor, se dividen en dos coros, ocupando los bancos de la derecha e izquierda, respectivamente.

El abanderado señor Enrique Llano y sus porta-hachas pasan a colocarse al lado del Evangelio en el Presbiterio.

El Padre Juan Puig, procede a exponer el Santísimo Sacramento, asistido de los Padres Pedro Rifer, Jaime Albet y Jaime Carceller, Hermanos Catalá y Florentín, Acólitos del templo y los adoradores Francisco Pascual Martorell y Luís Lobato.

Expuesta Su Divina Majestad, el Padre Juan Puig, depuesta la capa, dirige las Oraciones de la Noche. Constan éstas de salutación a Jesucristo, a la Virgen María, a los Santos Angel, a San Pascual Bailón, Celestial Patrono de la Adoración Nocturna y Colecta para el ofrecimiento de cuantas Secciones velan en aquellas mismas horas.

Concluídas las "Oraciones", el R. P. Pedro Rifer, S. chp., pronunció una hermosísima plática en nombre de Jesús, al que presenta como amigo "que ama", que "sufre" y que "perdona".

Así vosotros mis queridos y buenos amigos, debéis de "amar", de "sufrir" y de "perdonar".

Exhorta a ser apóstoles de Cristo y valerosos soldados de su Guardia Real Nocturna.

Bien podemos decir que fué la predicación del Padre Rifer, una plática con Jesús.

El Hijo de San José de Calasanz, debe ser un consumado maestro del espíritu. Su reposada pero cálida palabra inundó los corazones de amor a Jesús.

En nombre nuestro y en el de la Sección Adoradora Nocturna, agradecemos de lo íntimo del corazón, las palabras de vida eterna que el Padre Rifer en nombre de Jesús, nos dirigió.

El Padre Puig entona el Te Deum. Majestuoso resultó el Te-Deum.

Los Padres de la Comunidad Calasancia y los adoradores, lo cantaron en el insuperable "Canto Gregoriano".

Se portaron admirablemente.

Concluído el Te-Deum, siguió el "Invitatorio de Maitines".

También fué magníficamente cantado.

Terminado el "Invitatorio", la Guardia saluda a su Divina Majestad y se retira, quedando el primer turno de guardia que reza semitonado el "Primer Nocturno de Maitines".

Forman este turno de guardia adoradores veteranos al servicio de Jesús Sacramentado, que preside el Presidente general, señor José Elías Entralgo. A este leal servidor de Cuba, debe la Sección Adoradora Nocturna los actuales triunfos, que son los de Jesús Sacramentado.

En honor a la Obra de la Adoración Nocturna, sacrifica, tiempo, salud, dinero. Todo por la Adoración y para la Adoración.

Bendito seas por esos desvelos por la más grande obra piadosa de los tiempos modernos. Nacida en Francia, aclimatada en España, traída al Nuevo Mundo por católicos españoles, vos ilustre Comandante del "Espíritu Libertador", la acogísteis con entusiasmo como soldado adorador, y después de manos del inolvidable Presidente Fundador, señor Manuel A. Cuadrado García, español de nacimiento pero cubano de más de 50 años de virtud y trabajo, que heredaron sus hijos, en Cuba nacidos, como Comandante de la Guardia Real Nocturna de Jesús Sacramentado.

Bien demostráis que lo sois valeroso y activo con estas grandiosas excursiones eucarísticas, que van derramando por los campos de vuestra Patria las bendiciones de Dios.

En nombre del fundador de esta Sección, hoy adorador Veterano de la Sección Adoradora Nocturna de Vigo, señor Ramón Blanco, a quien ayudé, hoy doy las gracias por vuestro celo.

Pido muy de veras al Corazón eucarísitico de nuestro Divino Capitán Jesús, que os colme de gracias y bendiciones.

Transcurrida la media hora de Guardia, el Presidente recita pausada y solemnemente el Acto de Desagravio del R. P. Llopart, S. J. escrito expresamente para la Adoración Nocturna.

Al resonar en nuestros oídos, estas palabras: **"Suba, Señor, hasta vos el doloroso grito de expiación y arrepentimiento que el pesar arranca de nuestros contritos corazones"**, una indecible emoción invade nuestro ser. Mezcla de alegría y de tristeza, al ver alabado a Cristo por los adoradores pero de tristeza al considerarlo tan menospreciado por los que él tanto ama.

Es sublimemente majestuoso ese Acto de Deságravio del P. Llopart, quien verdaderamente ha estado inspirado del Señor al componerlo.

Pasa la hora primera de Guardia, y nosotros dirigimos la segunda que comprende, "Segundo y Tercero Nocturno de Maitines".

Vuelve a resonar el "Acto de Desagravio". Y dan las doce, y toda la Guardia, canta el "Trisagio" a la Santísima Trida. Y llega la una con "Laudes". Las dos. "Prima y Tercia". Las tres, con "Sexta y Nona". Y las cuatro, con "Vísperas y Completas".

A las 4 y media toda la Guardia de Jesús Sacramentado se congrega en el templo, rezándose las Oraciones de la mañana, a las que siguen la preparación para la Comunión, que dirige el Jefe del Primer Turno, señor Enrique Llano.

A las 5 sale la Misa, que celebra el Padre Jaime Carceller, S. Chp. ayudado de los adoradores Francisco Pascual y Luis Lobato.

Primero comulgaron los adoradores y a continuación los Celadores y socios del Apostolado de la Oración y fieles.

Fué ordenada y numerosísima.

Bien podemos estar satisfechos los Adoradores de las Comuniones habidas.

Vaya nuestra felicitación a los Celadores y socios del Apostolado de la Oración de las Escuelas Pías de Guanabacoa por este alarde de fe eucarístico.

Dadas gracias al Señor, vino la procesión del Santísimo por el templo y amplios patios del plantel. En el del Sagrado Corazón, se levantaba un altar, desde el cual, el Padre Juan Puig, bendijo a Guanabacoa en aquellas horas silenciosas de la mañana, en que mientras ellos dormían, el bondadoso Señor velaba su sueño y amorosamente les bendecía.

Los adoradores y socios del Apostolado y la Venerable Comunidad Calasancia, constituyeron la Guardia de Honor de Jesús Sacramentado.

La Comunidad Calasancia y los adoradores, interpretaron los Himnos litúrgicos durante el recorrido procesional y la Reserva del Santísimo Sacramento.

Resultó grandiosa la procesión eucarística.

Alas 6 a. m. la Guardia Real Nocturna de Jesús Sacramentado, se retiró cantando "El De Profundis" por el eterno descanso de los fieles difuntos.

Bien habéis cumplido en Guanabacoa, fervorosos adoradores nocturnos, complaciéndome en felicitaros.

En mi nombre y en el vuestro, tributo las más expresivas gracias a la Comunidad Calasancia, por las atenciones dispensadas a los adoradores, obsequiándoles por la noche con buen café y por la mañana con exquisito desayuno. A más de haber puesto el Colegio todo, a la disposición de los adoradores, los que por este medio hacen pública su gratitud a las Escuelas Pías de Guanabacoa.

En cuanto a la Adoración se ha anotado un nuevo triunfo, a la mayor gloria de Jesús Sacramentado.

Dirigió la Vigilia el P. Juan Puig, el Presidente señor Elías Entralgo, el jefe del "Primer Turno" señor Enrique Llano y el Secretario del mismo, señor Francisco Entralgo.

Han cumplido muy activamente su cometido.

Hemos tenido el inmenso placer de saludar al fervoroso adorador don Carlos Ayuno, ya totalmente repuesto de la enfermedad que le puso en inminente peligro de muerte.

Mucho nos alegramos al verlo tomar parte activa en las Vigilias.

Nos pide hagamos constar su gratitud a cuantas personas se han interesado por su salud.

Al considerar las incomparables dulzuras y finezas de una noche de Guardia ante Jesús Sacramentado bien podemos exclamar con el Profeta: "Más vale una hora al pie de vuestros tabernáculos, que mil en los palacios de los pecadores".

IGLESIA DE LA MERCED

En la Iglesia de la Merced de los Padres Paules de la Habana, la Camarera de San Antonio, señora María Antonia Clarens, ha obsequiado a San Antonio de Padua, con los siguientes cultos:

Misa de Comunión general:—A las ocho, a. m. celebró la Misa de Comunión general, el R. P. Angel Tobar, C. M.

En esta Misa comulgaron con los devotos de San Antonio, los asociados de la Medalla Milagrosa.

Misa y Comunión fueron armonizadas por el maestro señor Francisco Saurí, organista del templo.

Misa solemne:—A las nueve a. m. tuvo lugar la Misa solemne en la cual ofició de Preste, el R. P. Luciano Martínez, C. M., asistido de los Padres Máximo Barquín y Juan Alonso, de la Congregación de la Misión.

Pronunció el Panegírico, el R. P. Buenaventura Antón, C. M.

La parte musical fué interpretada por orquesta y voces, bajo la dirección del maestro señor Francisco Saurí.

El altar del Santo de Padua, estaba bellamente adornado con plantas y flores.

La piadosa Camarera, obsequió a la concurrencia con devotos recordatorios. Esta a su vez la felicitó por los brillantes cultos tributados a San Antonio de Padua.

CONGRESO EUCARISTICO INTERNACIONAL DE CHICAGO

Oración por el buen suceso del Congreso

Oh Jesús que estáis verdadera, real y sustancialmente presente en el Santísimo Sacramento para servir de alimento a nuestras almas, dignaos bendecir la Obra de los Congresos Eucarísticos Internacionales, y coronar con pleno suceso todos los Congresos y Reuniones Eucarísticas que se tengan en unión con ella, y especialmente su próximo Congreso.

Corazón sagrado de Jesús, bendecid el Congreso.

San Pascual Bailón, rogad por nosotros.

Indulgencia de 300 días cada vez, y plenaria al mes rezándola diariamente (Rescripto de 11 de marzo de 1924).

Indulgencias concedidas por S. S. Pío XI (Marzo 7, 1924)

1o.—A los fieles del mundo entero para que sean congresistas al menos de intención, uniéndose de corazón al Congreso:

a) Indulgencia plenaria a todos los fieles del mundo entero que confesados y comulgados, desde el primer día al último inclusive del Congreso, visiten piadosamente una iglesia u oratorio público y allí dirijan oraciones a Dios por el buen resultado del Congreso.

b) Indulgencia de 300 días cada vez que recen, o hagan alguna buena obra, o den una limosna por el feliz resultado del Congreso, aun después de haber este terminado.

2o.—A los congresistas mismos:

a) Indulgencia plenaria con las condiciones ordinarias (confesión, comunión, visita de una iglesia) a todos los fieles que tomen parte en el Congreso Eucarístico Internacional.

b) Indulgencia plenaria a los que, habiendo asistido a la misa votiva solemne del Santísimo Sacramento, reciban en ella la bendición papal.

c) Indulgencia plenaria a los que religiosamente asistan a la solemne manifestación de clausura.

d) Indulgencia plenaria a los que reciban piadosamente la bendición papal al fin del Congreso.

e) Indulgencia de 7 años y 7 cuarentenas a los que, durante el Congreso y en el sitio en que se celebra, oren ante el Santísimo expuesto, asistan a las oraciones públicas, a alguna de las asambleas o reuniones.

Conforme a esta indulgencia deben los fieles comulgar en estos días del Congreso, a fin de lucrarlas.

A LOS CELADORES Y SOCIOS DEL APOSTOLADO DE LA ORACION DEL TEMPLO DEL CORAZON DE JESUS

Se ruega muy encarecidamente a los Celadores y socios del Apostolado de la Oración del templo del Corazón de Jesús, que se dignen concurrir, lunes, martes, miércoles y jueves, a la misa de Comunión General, que el Apostolado dedica a pedir por el buen éxito del Congreso Eucarístico Internacional de Chicago.

CULTO CATOLICO PARA HOY

El Jubileo Circular en las Reparadoras.

En el templo parroquial del Vedado, Vigilia Especial de Turno a las diez pasado meridiano.

En el templo del Espíritu Santo, a las ocho y media antes meridiano, Confirmaciones; a las siete y media de la noche, Santas Misiones.

En la iglesia parroquial de San Nicolás, solemne novenario a Nuestra Señora del Perpetuo Socorro.

En los templos del Pilar y Jesús María, solemne Tríduo al Corazón de Jesús.

En la Capilla de los Pasionistas, la Comunión mensual de las Hijas de María de las Hijas del Escapulario Azul.

Cultos del Mes del Sagrado Corazón de Jesús, en los templos del Corazón de Jesús, San Francisco, Santo Angel y Monserrate.

CULTO CATOLICO PARA MANANA

Solemnes cultos al Corazón de Jesús en los templos del Pilar y Jesús María y José.

En San Nicolás, solemne función a Nuestra Señora del Perpetuo Socorro.

En la Parroquia del Carmen a San Antonio de Padua.

En San Francisco, los cultos mensuales de la V. O. Tercera de los Servitas.

En la Merced, los de la Muy Ilustre Archicofradía de la Merced.

En la Catedral, los de la Muy Ilustre Archicofradía del Santísimo.

En la Capilla de los Pasionistas, los de la Archicofradía de la Pasión.

En la Preciosa Sangre, los de la Archicofradía de la Preciosísima Sangre de Jesús.

En Reina, los solemnes cultos del mes de junio al Sacratísimo Corazón de Jesús.

DIA CONSAGRADO A SAN JOSE

Hoy es día 19, especialmente consagrado a San José. En todos los templos solemne Misa en su honor.

SECCION ADORADORA NOCTURNA DE MATANZAS

Celebra hoy en la parrroquia de Ciba Mocha, la "Fiesta de las Espigas". Dará comienzo a las diez de la noche.

Asistirá un grupo de adoradores de la Habana.

ATENTAS INVITACIONES

Hemos recibido atenta invitación de los Apostolados de la Oración de Jesús, María y José y Nuestra Señora del Pilar.

Muy agradecidos a la deferencia.

Un Católico.

DIA 19 DE JUNIO

Este mes está consagrado al Sacratísimo Corazón de Jesús.

El Circular está en las Reparadoras.

Santos Gervasio, Protasio y Bonifacio, mártires; Santas Juliana de Falconeri, virgen y Miquelina, viuda.

San Bonifacio, mártir, natural de Sajonia y discípulo de San Romualdo, fué monje camaldulense, modelo acabado de eminente santidad en todas las condiciones de su existencia. En los varios estados y categorías que ocupó, como fueron los de solitario apóstol, cortesano, obispo y mártir, fué siempre señalado y conocido por el mas grande modelo de santidad que vió la Iglesia en su siglo. Guiado de su ardiente celo en predicar la gloria del Señor, acometió la ardua y colosal empresa de convertir a Rusia, con cuyo objeto partió para Roma para conseguir la aprobación del papa. El sumo Pontífice además de otorgarle amplias y generales facultades, le invistió con los títulos de misionero, vicario apostólico y legado, mandando además que fuese consagrado obispo, como así se verificó. Su apostolado fué laborioso y altamente ejemplar, alcanzó la dicha de convertir y bautizar al rey y otra grande porción de infieles de aquellos países, dejando en ellos extendida la divina religión de Jesucristo.

A este glorioso Santo después de haber cultivado la viña del Señor con admirable santidad, los idólatras le degollaron barbaramente.

PRIMERA MISA EN LA IGLESIA DE SAN FRANCISCO

El día 20, domingo, celebrará por vez primera el santo sacrificio de la misa el joven franciscano, R. P. Eduardo Arsuaga. Le acompañarán como padrinos el señor Mutizábal y su esposa. Un coro nutrido interpretará la misa a tres voces.

VAPORES DE TRAVESIA

COMPAÑIA TRANSOCEANICA DE NAVEGACION

BARCELONA

El acreditado vapor español de 7.000 toneladas,

"BALMES"

Capitán: BIDASORO

Saldrá de la Habana el día 28 de Junio para Santa Cruz de la Palma, Santa Cruz de Tenerife, Las Palmas de Gran Canaria, Valencia y Barcelona, admitiendo pasajeros en Segunda y Tercera Clase para dichos puertos.

PRECIO DEL PASAJE EN TERCERA CLASE:

Para Canarias, $65.00. Para Valencia y Barcelona, $75.

Para más informes dirigirse a sus Consignatarios:

J. BALCELLS Y CA. S. en C.

San Ignacio, 33, Habana.

5369 alt. 8 d 10 jn.

COMPAÑIA HAMBURGUESA

(Hamburg-Amerika-Linie)

Próximas salidas para CORUÑA, SANTANDER, PLYMOUTH y HAMBURGO.

Vapor HOLSATIA, fijamente el 29 de Junio.
Vapor TOLEDO, agosto 11.
Vapor HOLSATIA, fijamente el 17 de septiembre.
Vapor TOLEDO fijamente el 30 de octubre.
Vapor HOLSATIA fijamente el 5 de Diciembre.
Vapor TOLEDO fijamente el 19 de Enero.

PROXIMAS SALIDAS PARA:

VERACRUZ Y TAMPICO

Vapor Toledo, Julio 7.
Vapor HOLSATIA, agosto 18.
Vapor TOLEDO, septiembre 28.
Vapor HOLSATIA, noviembre 8.
Vapor TOLEDO Diciembre 18.

PRECIOS MUY REDUCIDOS EN 1a. y 2a. CLASE.

3a. CLASE PARA ESPAÑA $87.30 INCLUSO TODOS LOS IMPUESTOS.

Para más informes, dirigirse a:

LUIS CLASING, SUCESOR DE HEILBUT & CLASING

SAN IGNACIO, 54, ALTOS, APARTADO 729. TELEFONO A-4878.

4434 alt. My.

"COMPAÑIA DEL PACIFICO"

"MALA REAL INGLESA"

El hermoso trasatlántico

"OROYA"

de 23,300 toneladas de desplazamiento, construído especialmente para EVITAR LAS MOLESTIAS DEL MAREO. Espléndida acomodación vacante en primera, segunda lujosa y cámara de tercera a precios módicos. Saldrá el día 23 del corriente para

VIGO, LA CORUÑA, SANTANDER, LA PALLICE, ROCHELLE y LIVERPOOL

COMODIDAD, CONFORT, RAPIDEZ Y SEGURIDAD

PROXIMAS SALIDAS

Para ESPAÑA, FRANCIA e INGLATERRA

Vapor OROPESA el 9 de Junio.
Vapor OROYA, el 22 de Junio.
Vapor ORIANA, el 7 de Julio.
Vapor ORCOMA, el 18 de Julio.
Vapor ORTEGA, el 4 de Agosto.
Vapor ORITA, el 18 de Agosto.

Para COLON, puertos de PERU y de CHILE y por el ferrocarril Trasandino a Buenos Aires.

Vapor ORCOMA, el 6 de Junio.
Vapor ORTEGA, el 20 de Junio.
Vapor EBRO, el 21 de Junio.
Vapor ORITA, el 4 de Julio.
Vapor ESSEQUIBO, el 19 de Julio.
Vapor OROPESA, el 2 de Julio.

Para NUEVA YORK.

Salidas mensuales por los lujosos trasatlánticos EBRO y ESSEQUIBO. Servicio regular para carga y pasaje, con trasbordo en Colón, a puertos de Colombia, Eduador, Costa Rica y Nicaragua, Honduras, Salvador y Guatemala.

DUSSAQ Co., Ltf.

Oficios 30. Teléfono A-6540

A-7218

4396 ind. my.

"Empresa Naviera de Cuba," S. A.

San Pedro 6.—Dirección telegráfica: Emprenave, Apartado 1641.

TELEFONOS:
A-5315.—Información General.
A-4730.—Depto. de Tráfico y Fletes.
A-6236.—Contaduría y Pasajes.
A-3966.—Depto. Compras y Almacén.
M-5293.—Primer Espigón de Paula.
A-5634.—Segundo Espigón de Paula.

Y

COMPAÑIA NAVIERA DE CUBA, S. A.
OFICIOS, 88
ITINERARIOS COMBINADOS

RELACION DE LOS VAPORES QUE ESTAN A LA CARGA EN ESTE PUERTO

COSTA NORTE

Vapor JULIAN ALONSO

Saldrá de este puerto el sábado 12 del actual, directo para BARACOA, GUANTANAMO (CAIMANERA) y SANTIAGO DE CUBA.

Vapor CAYO MAMBI

Saldrá de este puerto el sábado 12 del actual, para NUEVITAS, MANATI (Victoria de las Tunas), PUERTO PADRE y CHAPARRA.

Vapor MANZANILLO

Saldrá de este puerto el sábado 12 del actual, para PUERTO TARAFA (DESTINOS COMBINADOS), GIBARA (Holguín, Velasco y Bocas), VITA BANES, NIPE (Mayarí, Antilla, Preston), SAGUA DE TANAMO (Cayo Mambí), BARACOA, GUANTANAMO (sólo al retorno) y SANTIAGO DE CUBA.

Este buque recibirá carga a flete corrido en combinación con los F. C. de Norte de Cuba (vía Puerto Tarafa) para las estaciones siguientes: MORON, EDEN, DELIA, GEORGINA, VIOLETA, VELASCO, LAGUNA LARGA, IBARRA, CUNAGUA, CAONAO, WOODIN, DONATO, JIQUI, JARONU, RANCHUELO, LAURITA, LOMBILLO, SOLA, SENADO, NUÑEZ, LUGAREÑO, CIEGO DE AVILA, SANTO TOMAS, SAN MIGUEL, LA REDONDA, CEBALLOS, PINA CAROLINA, SILVERA, JUCARO, FLORIDA, LAS ALEGRIAS, CESPEDES LA QUINTA, PATRIA, FALLA, JAGUEYAL, CHAMBAS, SAN RAFAEL, TABOR NUMERO UNO y AGRAMONTE.

COSTA SUR

Salidas de este puerto, todos los viernes, para los de CIENFUEGOS, CASILDA, TUNAS DE ZAZA, SANTA CRUZ DEL SUR, MANOPLA, GUAYABAL, MANZANILLO, NIQUERO, CAMPECHUELA, MEDIA LUNA, ENSENADA DE MORA y SANTIAGO DE CUBA.

Vapor JOAQUIN GODOY

Saldrá de este puerto el viernes 11 del actual, para los puertos arriba mencionados.

LINEA DE VUELTA ABAJO

Vapor LA FE

Saldrá de este puerto los días 5, 15 y 25 de cada mes a las ocho de la noche, para los de BAHIA HONDA, RIO BLANCO, BERRACOS, PUERTO ESPERANZA, MALAS AGUAS, SANTA LUCIA (Minas de Matahambre), RIO DEL MEDIO, DIMAS, ARROYOS DE MANTUA y LA FE.

LINEA DE CAIBARIEN

Vapor CAYO CRISTO

Saldrá todos los sábados de este puerto, directo para CAIBARIEN, recibiendo carga a flete corrido para PUNTA ALEGRE y PUNTA SAN JUAN, desde el miércoles hasta las 9 a. m. del día de salida.

LINEA DE CUBA, SANTO DOMINGO Y PUERTO RICO

SERVICIO DE PASAJEROS Y CARGA
Provistos de telegrafía inalámbrica

Vapor GUANTANAMO

Saldrá de este puerto el sábado 5 de Junio a las 10 a. m. directo para GUANTANAMO (Boquerón), SANTIAGO DE CUBA, PUERTO PLATA (R. D.), y SAN JUAN (P. R.); retornando por PONCE, MAYAGUEZ, AGUADILLA (R. P.), PUERTO PLATA (R. D.), KINGSTON (Ja.), SANTIAGO DE CUBA a HA-
De Santiago de Cuba saldrá el sábado 26 a las 8 a. m.

Vapor HABANA

Saldrá de este puerto el sábado 26 del actual a las 10 a. m. directo para GUATANAMO (Boquerón), SANTIAGO DE CUBA, PUERTO PLATA (R. D.), y SAN JUAN (P. R.); retornando por PONCE, MAYAGUEZ, AGUADILLA (P. R.) PUERTO PLATA (R. D.), KINGSTON (JA.), SANTIAGO DE CUBA y HABANA.
De Santiago de Cuba saldrá el sábado 3 de Julio a las 8 a. m.

IMPORTANTE

Suplicamos a los embarcadores que efectúen embarque de drogas y materias inflamables, escriban claramente con tinta roja en el conocimiento de embarque y en los bultos la palabra PELIGRO. De no hacerlo así serán responsables de los daños y perjuicios que pudieran ocasionar a la demás carga y al buque.

AVISO

Los vapores que efectúan su salida los sábados, recibirán carga solamente hasta las 4 p. m. del anterior al de la salida y los que la hagan los viernes, la recibirán hasta las 11 a. m. del día de la salida.

E 1319 30 d 1 jn.

VAPORES CORREOS DE LA COMPAÑIA TRASATLANTICA

LINEA RAPIDA PARA EL NORTE DE ESPAÑA

El vapor CRISTOBAL COLON, saldrá para CORUÑA, GIJON y SANTANDER, el 20 de Julio 1926.

Admite carga, pasaje y correspondencia.

AVISO IMPORTANTE A LOS PASAJEROS

Para uso exclusivo de los que embarquen en estos buques y deseen continuar rápidamente viaje a Madrid o estaciones de ruta, esta Compañía ha establecido un servicio de tren especial provisto de coche-cama, que saldrá del Muelle de Santander inmediatamente después de la llegada del buque y de recibir a los pasajeros que hayan solicitado su boletín correspondiente en esta Agencia, o a bordo, por mediación del Sobrecargo del buque.

El precio del billete de ferrocarril incluída cama, hasta Madrid, es de pesetas 120.35 por persona.

LINEA PARA NEW YORK, CADIZ Y BARCELONA

El vapor BUENOS AIRES, saldrá para NEW YORK, CADIZ y BARCELONA el 26 de Junio de 1926.

Admiten carga, pasajeros y correspondencia pública.

LINEA DE MEXICO

El vapor CRISTOBAL COLON saldrá para VERACRUZ y TAMPICO sobre el 3 de Julio de 1926.

El vapor ANTONIO LOPEZ, saldrá para VERACRUZ sobre el 17 de Julio de 1926.

Admite carga, pasajeros y correspondencia pública.

LINEA DE COLON Y PACIFICO

El vapor MONTEVIDEO, sadrá para SANTIAGO DE CUBA, LA GUAYRA, PUERTO CABELLO, CURAZAO, SABANILLA, CRISTOBAL, GUAYAQUIL, CALLAO, MOLLENDO, ARICA, IQUIQUE, ANTOFAGASTA y VALPARAISO, sobre el 3 de Julio 1926.

Admite carga, pasaje y correspondencia.

Las salidas para VERACRUZ, SANTIAGO DE CUBA y PUERTOS DEL NORTE DE ESPAÑA, se efectuarán a las DOCE DEL DIA desde los MUELLES DE LA PORT OF HAVANA DOCKS CO., donde estarán atracados los buques para mayor comodidad del pasaje.

Para más informes, dirigirse a:

MANUEL OTADUY

San Ignacio, 72. Apartado 707. Teléfonos: A-6588 y A-7900
HABANA

E 1336 30 d 1 jn.

COMPAGNIE GENERALE TRANSATLANTIQUE

VAPORES CORREOS FRANCESES
BAJO CONTRATO POSTAL CON EL GOBIERNO FRANCES

TODOS LOS VAPORES DE ESTA COMPAÑIA ATRACAN A LOS MUELLES DE SAN FRANCISCO O MACHINA PARA EFECTUAR EL EMBARQUE Y DESEMBARQUE DE PASAJEROS, EQUIPAJES Y MERCANCIAS

PROXIMAS SALIDAS

PARA VERACRUZ

Vapor correo francés CUBA saldrá el 3 de Julio.
" " " ESPAGNE saldrá el 3 de Agosto.
" " " CUBA saldrá el 3 de Septiembre.
" " " ESPAGNE saldrá el 3 de Octubre.

PARA CORUÑA, GIJON, SANTANDER Y SAINT NAZAIRE

Vapor correo francés ESPAGNE saldrá el 15 de Junio a las 12 del día.

NOTA: El equipaje de bodega y camarote se recibirá en el muelle de San Francisco o Machina (en donde estará atracado el vapor) solamente el día 14 de Junio de 8 a 10 de la mañana y de 1 a 4 de la tarde. El equipaje de mano y bultos pequeños los podrán llevar los señores pasajeros al momento del embarque el día 15 de Junio de 8 a 10 de la mañana.

VIAJE EXTRAORDINARIO

del vapor correo francés LAFAYETTE que vendrá únicamente a la Habana para salir de este puerto directo para:

VIGO, CORUÑA, SANTANDER Y SAINT NAZAIRE

el día 30 de Junio a las 12 del día.

PARA CORUÑA, GIJON, SANTANDER Y SAINT NAZAIRE

Vapor correo francés CUBA saldrá el 15 de Julio.

PARA CORUÑA, SANTANDER Y SAINT NAZAIRE

Vapor correo francés ESPAGNE saldrá el 15 de Agosto
" " " CUBA saldrá el 15 de Septiembre.
" " " ESPAGE saldrá el 15 de Octubre.

SESIONES DE CINEMATOGRAFO DIARIAS EN LOS VAPORES DE ESTA COMPAÑIA SEGUN CONTRATO CON LA CASA "PATHE"

LINEA DE CANARIAS

Vapor correo francés NIAGARA saldrá el 4 de Julio para:
SANTA CRUZ DE LA PALMA, SANTA CRUZ DE TENERIFE, LAS PALMAS DE GRAN CANARIA Y EL HAVRE.

IMPORTANTE

Buena comida a la española. Camareros y cocineros españoles.

LINEA DE NEW YORK AL HAVRE, PLYMOUTH Y BURDEOS

En esta agencia se expiden pasajes por esta línea, por los lujosos y rápidos trasatlánticos franceses PARIS, FRANCE, SUFFREN, DE GRASSE, LA SAVOI, etc. etc.

Para más informes, dirigirse a:
ERNEST GAYE
HABANA.
O'Reilly 9. Apartado 1090 Telf. A-1476.

E 1320 30 d 1 jn.

Aviso a los Señores Viajeros a Europa

Según cable recibido por los señores R. DUSSAQ, S. en C., Agentes Generales de la "HOLLAND-AMERICA LINE", el espléndid

VAPOR

VEENDAM

tan favorablemente conocido en la Habana, saldrá de ROTTERDAM y BOULOGNE-SUR-MER el 17 de NOVIEMBRE vía PUERTOS DEL NORTE de ESPAÑA para la HABANA y MEXICO.

Se pueden reservar pasajes en las Agencias de la Habana: OFICIOS 24, bajos; en París: 4 Rue Scribe, y en todas las Agencias de la Compañía.

alt 5d-15

MISCELANEA

EDIFICIO OBRAPIA, 24.

Se alquilan los bajos de este edificio, tiene más de 335 metros cuadrados y dos magníficas vidrieras a la entrada. Informan en los altos, sus propietarios

Compañía de Seguros EL COMERCIO

E 1501 20 d-19

COLEGIO ACADEMIA PITMAN

Cerro 599, esquina a Patria
Amplio cómodo ventilado
Comercio, Primera Enseñanza, Bachillerato
Completo éxito en el Instituto de la Habana, no obstante la rigidez de los exámenes.
Preparación sólida, eficiente y garantizada.
PUPILAJE $20.00 MENSUALES
Director: R. FERRER FERNANDEZ

ACADEMIA PITMAN

Manzana de Gómez 208-209
Teléfono: M-7035
Peritaje Mercantil, Taquigrafía, Mecanografía, Inglés, Contabilidad, Caligrafía y Aritmética.
UNICAS ACADEMIAS AUTORIZADAS POR LOS INVENTORES DEL SISTEMA PITMAN PARA EXPEDIR TITULOS OFICIALES DE COMPETENCIA
PIDAN PROSPECTO

E 1460 12 alt. 13 Jn.

Sanatorio "Dr. PEREZ-VENTO"

Enfermedades nerviosas y mentales. Para Señoras, exclusivamente.
Calle Barreto, número 62, Guanabacoa.

E 1405 ind 1 jn.

SOLARES AL CONTADO Y A PLAZOS COMODOS

BARANDILLA, CORONELA — Lotes de $3.500 en adelante
ALTURAS DE LUYANO — $4.50 vara en adelante
REPARTO TRUFFIN, MARINA Y SAN LAZARO — Al contado, A plazos, A censo.

DINERO EN HIPOTECA EN TODAS CANTIDADES
Agentes en toda la República
CUERVO Y ROA.
Manzana de Gómez 327-328. Teléfono M-6836 Habana.
Representantes exclusivos de Suárez y Mendoza.

E 1339 30 d 1 jn.

INGLES EN POCAS SEMANAS

NECESITA SOLAMENTE 15 MINUTOS DIARIOS, EXITO SEGURO.
Pida información The Universal Institute, 128 E 86; (D 56) New Yor, N.Y

Ext 718 ind-15 my.

Colegio LA GRAN ANTILLA

DE 1a. Y 2a. ENSEÑANZA
Director:
José Ma. Peiró.
Se admiten Internos, Medios Internos y Externos de ambos sexos.
Calle 6 No. 9 VEDADO F-5069

E 1314 30 d 1 jn.

NIÑOS Las cucharitas de lata cortan los labios. Exija cucharitas de madera.
Artículos para Helados
CRUZ U-2385
CESAREO GONZALEZ
AMISTAD, 71. HABANA. TEL. A-7982

E 1347 30 d 1 jn.

¡¡NO SE ASUSTE, LA TISIS SE CURA!!

El Catarro y todas las enfermedades de los órganos respiratorios. Con el preparado Jorge, con raíces y plantas del país cubano: Pídalo en las Boticas. Muestras gratis. Dr. Dauden. Farmacia Jesús del Monte 114. Precio $1.20 y 70 centavos pomo.

22918 20 jun.

THE BRUNSWICK BALKE COLLENDER CO.

Surtido completo de los afamados BILLARES marca "BRUNSWICK"
Hacemos ventas a plazos.
Toda clase de accesorios para billar. Reparaciones. Pida catálogos y precios.
Hartmann Baja. 2. O'Reilly

MISCELANEA

LA FLOR CATALANA
FÁBRICA de BARQUILLOS y OBLEAS
y toda clase de envases para helados
PÉREZ Y LÓPEZ
MALOJA, 1. TEL. A-5527.
E 1416 30-d 1 jn.

GRAN PELUQUERIA MARTINEZ
Solamente para señoras y niños
NEPTUNO 81. TELEFONO A-5039.
(Un experto para cada servicio)
Los mejores y más elegantes cortes de melenas se hacen en esta casa Las Damas que deseen lucir sus manos bonitas, se las arreglan en la Peluquería MARTINEZ. No tenemos rival en nuestro giro para el masaje científico de la cara. Especialidad en la ondulación "Marcel" y "Permanente". Tenemos expertos para el shampoo.
La Peluquería MARTINEZ tiene la representación exclusiva para toda la isla de Cuba de los famosísimos e inigualables Productos de Belleza MISTERIO, que son algo así como el complemento de la mujer bonita.

PELUQUERIA "MARTINEZ"
DE
CIRIA E HIJOS
Neptuno, 81, (entre Manrique y San Nicolás). Habana. Teléfono A-5039
53382—31 Dic.

50 CTS. SERVICIO
Once expertos peluqueros cortan la melena en todos los estilos a 50 cts. y con ondulación $1.00 tinturas finas de Henne. La mejor de todas $5.00. Rizo permanente $15.00 y $20.00.
PELUQUERIA CABEZAS
Neptuno No. 38.
Telf. A-7034.
Se atiende los domingos a domicilio
E 1325 30 d 1 jn.

MADAME GIL
Obispo, 86. Teléfono A-6977
PELUQUERIA DE SEÑORAS
ACADEMIA DE BELLEZA
Para lucir sus encantos con un "cachet" de distinción y juvenil belleza, consulten con Madame Gil el estilo de peinados y cortes de melenas que deben adoptar de entre sus modelos, siempre de última creación.
La falta de armonía entre el rostro y el arreglo de la cabeza, es signo de fealdad y mal gusto.
Esta casa garantiza siempre la perfección refinada de todos sus trabajos y dispone de 24 empleados bien especializados en los cortes, ondulaciones "Marcel", permanentes al agua, masajes, limpieza del cutis, manicures, cejas, etc.
E 1338 30 d 1 jn.

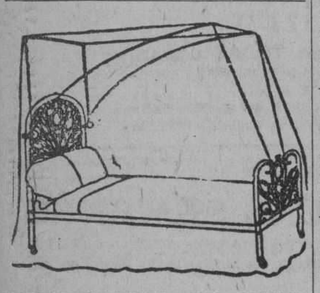

DEPARTAMENTO DE COLCONETAS, COLCHONES, COJINES, ETC.
De todos estos artículos presenta "El Encanto" la más extensa y flamante variedad.
A los precios más módicos.
Colchonetas, surtido completo de tamaños y calidades, desde $1.80.
Colchones, de varias clases, altos y bajos, desde $7.00.
Edredones ("confortables") de seda un gran surtido.
Cojines de Cretona, de otomano de seda, bordados, de terciopelo... Desde $1.50.
Cestos de mimbre para ropa usada, para viaje y otros usos, en todos los tamaños y formas, desde $1.75.
Mosquiteros de punto y de muselina, en todos los tamaños, desde $1.50.
Mosqueteros con aparato, en varias formas y tamaños, desde $5.00.
Mosquiteros sueltos, para aparatos, en todos los tamaños, de $2.50.
E 1311 30 d 1 jn.

DIRECTORIO PROFESIONAL

ABOGADOS Y NOTARIOS

FELIPE RIVERO Y ALONSO,
Abogado y Notario
Aguiar, 73
Dptos. 710-11-12. Tel. M-1472
E 1424 30 d 1 jn.

Dr. Elio Roselló Montaño
ABOGADO Y NOTARIO
Herencias, Divorcios, Asuntos hipotecarios, rapidez en el despacho de las escrituras con su legalización. Oficina: Empedrado 33. Teléfono A-8502. Particular: Neptuno, 50, altos.
E 1372 30 d 1 jn

Pelayo García y Santiago
NOTARIO PUBLICO
García, Ferrara y Diviñó
Abogados. Aguiar 71, 6o. piso. Teléfono A-2194. De 9 a 12 a. m. y de 2 a 5 p. m.
E 1396 30 d 1 jn.

Lcdo. MANUEL PRUNA LATTE
y
Dr. MANUEL PRUNA BLANCO
Participan a sus clientes y amigos, haberse asociado, estableciendo sus Estudios y Notarías en la casa, Habana 89. Teléfonos A-2850, A-2723.
E 1394 30 d 1 jn.

MANUEL JIMENEZ LANIER
FERNANDO ORTIZ
OSCAR BARCELO
ABOGADOS
JUAN RODRIGUEZ RAMIREZ
ABOGADO Y NOTARIO
San Ignacio, 40, altos, entre Obispo y Obrapía. Teléfono A-3701.
E 1137 31 my.

DR. MANUEL ARANDA MUÑOZ
ABOGADO
Pensiones, Asuntos hipotecarios, Herencias, Cuba 36, Dptos. 112113. Teléfono M-6173. De 2 a 5
E 1191 6 jun

MARCAS Y PATENTES
DR. CARLOS GARATE BRU
ABOGADO
Cuba 19. Teléfono A-2434
E 1373 30 d 1 jn.

DR. PABLO M. CUBA
ABOGADO
Asuntos criminales, civiles, divorcios, pensiones y cobros de cuentas. Perseverancia 51. Teléfono A-9614.
E 1427 30 d 3 jn.

Saúl Sáenz de Calahorra
y
OSCAR QUINTANA
ABOGADOS
Se hacen cargo de toda clase de asuntos judiciales, tanto civiles como criminales y del cobro de cuentas atrasadas. Bufete, Edificio Larrea. Deptos. 302 y 304. Empedrado y Aguiar. Teléfonos A-5024, M-5247.
E 1367 30 d 1 jn.

Lcdo. Ramón Fernández Llano
ABOGADO Y NOTARIO
Habana, 57, teléfono A-5313
E 1352 30 d 1 jn.

DIVORCIOS, COBROS DE CUENTAS
Embargos preventivos, y juicios ejecutivos y declarativos. Asuntos judiciales, tramitación rápida, Bufete del Dr. Edreira, San Ignacio 106, de 2 a 5. Teléfono A-1582.
E 1401 30 d 1 jn.

DOCTORES EN MEDICINA Y CIRUGIA

DR. FELIX PAGES
CIRUJANO DE LA QUINTA DE DEPENDIENTES
Consultas, lunes, miércoles y viernes, de 2 a 4, en su domicilio D entre 21 y 23 Teléfono F-4483.
E 1392—30 d 1 jn.

Dr. Manuel González Alvarez
CIRUJANO DE LA ASOCIACION DE DEPENDIENTES
Durante la ausencia en Europa del doctor Manuel González Alvarez, se hace cargo de su consulta, el doctor Vicente Queralt. Consultas de 2 a 4, martes, jueves y sábados. Apolaca 3, altos, entre Cárdenas y Cienfuegos, teléfono A-9102.
E 1386—30 d 1 jn.

Dr. JULIO C. PINEDA
CIRUJANO DEL SANATORIO "LA PURISIMA CONCEPCION"
Cirujía en general y enfermedades de señoras. Diatermia. Consultas particulares: Virtudes 54, bajos, de 2 a 3 p. m., los lunes, miércoles y viernes. Teléfono M-5164. E. 1205 30d 23 My

Dr. REGUEYRA
Medicina interna en general, especialmente en el artritismo, reumatismo, piel, (barros eczemas y úlceras), dispepsia, colitis, neurastenia, neuralgias, parálisis y demás enfermedades nerviosas. Consultas de 1 a 4. Escobar número 156, altos.
E 1451—30 d 10 jn

DR. F. R. TIANT
Enfermedades de la piel y secretas exclusivamente. Ayudante de la Cátedra de enfermedades de la piel y secretas. Especialista de la Quinta La Covadonga. Consultas, lunes, miércoles y viernes de 3 a 5. Horas especiales previo aviso. Consulado 90, altos Teléfono M-3657.
E 1454—30 d 9 jn.

¡¡HORRIBLES!!
Unas piernas flacas. El aparato "Piesloides" que cura los juanetes y evita que su pie sea gordo y feo, le modifica las piernas, si sigue las indicaciones que le enviamos junto con el aparato. Amarre el pie por encima del juanete sin apretarlo, hágale un nudo y envíelo con $2.50. Este aparato es útil en todo ejercicio de sport. Quiropedista Alfaro, Villegas 44.
E 1452—30 d 9 jn.

DR. EUGENIO ACEVEDO
Médico del Hospital Mercedes. Medicina en general. Partos. Enfermedades de señoras, piel y sífilis. Consultas de 3 a 6 p. m. Teléfono M-2590. San Lázaro 217, bajos. Domicilio: Finlay 55. Teléfono M-3780. E. 1189.—20 My.

DR. JOSE ALFONSO
Especialista del Centro Asturiano
NARIZ, GARGANTA, OIDOS Y OJOS
Calzada del Monte 386. Consultas de 2 a 4. Teléfono M-2330.
E. 1371.—30 d 1 Jn.

Dr. Alberto S. de Bustamante
Profesor de Obstetricia, por oposición. Especialidad partos y enfermedades de señoras. Consultas los lunes y viernes de 1 a 3, en la Clínica Bustamante-Núñez. Teléfono F-3057. Domicilio, 15, entre J y K, Vedado. Teléfono F-1362.
E. 1251.—26 Jn.

CLINICA BUSTAMANTE-NUÑEZ
J y 11, Vedado, Cirugía General y especial. Partos, Rayos X y Laboratorio. Teléfono F-1184. E 1102.—26 Jn.

DR. N. GOMEZ DE ROSAS
Cirugía general. Enfermedades de señoras y partos de intervención quirúrgica. Ha establecido su consulta particular en San Lázaro 174, de 3 a 5.
E. 1250.—13 Jn.

DR. EMILIO B. MORAN
ELECTRICIDAD MEDICA
PIEL, VENEREO, SIFILIS
Curación de la uretritis por los rayos infra-rojos. Tratamiento nuevo y eficaz de la impotencia. Consultas de 1 a 4. Campanario 38. No va a domicilio.
E. 1378.—30 d 1 Jn.

DR. PEDRO A. BOSCH
Medicina y Cirugía. Con preferencia, partos, enfermedades de niños, del pecho y sangre. Consultas de 2 a 4. Aguiar, 11, teléfono A-6483. E 1366 30 d 1 jn

PROFESIONALES

Dr. J. A. Hernández Ibáñez
ESPECIALISTA Y CIRUJANO DE VIAS URINARIAS DE LA ASOCIACION DE DEPENDIENTES Y GENITO-URINARIAS Del SEÑORAS DEL DISPENSARIO TAMAYO
Enfermedades venéreas: Cistoscopia; Cateterismo de los Uréteres. Tratamiento y Cirugía de las Vías Urinarias. Domicilio M. Gómez 374, teléfono A-9545. Consultas: Neptuno 78, altos, esquina a Manrique. De 10 y media a. m. a 12 y media y de 4 a 6 p. m. Teléfono A-5469.
1. 1357 d 1 Jn.

DR. CANDIDO TOLEDO OSES
GARGANTA, NARIZ Y OIDOS
Especialidad de la Quinta de Dependientes. Consultas de 4 a 6 p. m., lunes, miércoles y viernes. Lealtad, 12, teléfonos F. O. 1944, M-4372.
E. 1387 30 d 1 Jn.

Dr. E. PERDOMO
Vías urinarias, estrechez de la orina, venéreo hidrocele, sífilis, su tratamiento por inyecciones sin dolor. Jesús María 33, de 1 a 4. Teléfono A-1766.
E. 1366.—30 d 1 Jn.

DR. CABRERA
RADIOLOGIA EXCLUSIVAMENTE
Rayos X, Radium, Radioterapia profunda. Corrientes, Radiografías a domicilio. Antiguo gabinete "Alamilla", San Miguel 116. De 2 a 6.
E 1415 30 d 3 jn

INSTITUTO CLINICO
MERCED 48. TELEFONO A-9861
Curación radical de las almorranas sin operación ni dolor. Eczemas. Inyecciones intravenosas para tuberculosis, impotencia, neurastenia, etc., 606 y secretas. Análisis orina $2 y $3. Reconocimientos $3 y $5. Consultas de 1 a 5 y de 7 a 9 p. m. E 1268 24 jn

DR. CELIO R. LENDIAN
Consultas todos los días hábiles de 2 a 4 p. m. Medicina interna especialmente del corazón y de los pulmones. Partos y enfermedades de niños. Consulado 20. Teléfono M-2671.
E 1368 30 d 1 jn

Dr. C. E. FINLAY F. A. C. S.
PROFESOR DE OFTALMOLOGIA
Especialista en Enfermedades de los Ojos y de los Oídos
Calle 17 No. 42, altos, esquina a K, Vedado
Teléfono F-1178.
Consultas de 11 a 12 y de 2 a 4 y por convenio previo
E 1358 30 d 1 jn

Dr. JUAN DE LA PUENTE
Médico de visita del Centro Asturiano. Niños, estómago e intestinos. Consultas diarias de 3 a 5. (Excepto sábados). Industria, 130, altos. Teléfono A-9685. Teléfono particular: I-1197.
E 1374 30 d 1 jn

DR. GONZALO AROSTEGUI
Médico de la Casa de Beneficencia y Maternidad. Especialista en las enfermedades de los niños. Médicas y Quirúrgicas. Consultas de 12 a 2. G, número 116, entre Línea y 13, Vedado, teléfono F-4233.
E 1349 30 d 1 jn

Dra. MARIA GOVIN DE PEREZ
Dra. MARIA PEREZ GOVIN
MEDICAS CIRUJANAS
De la Facultad de la Habana, Escuela Práctica y Hospital Broca de París. Señoras, niños, partos, cirugía, electroterapia, diatermia, masaje y gimnasia. Gervasio 60. Telf. A-6861.
E 1388 30 d 1 jn

DR. B. VILA
Médico cirujano. Exclusivamente niños. Ayudante a la Cátedra de Patología y Clínica Infantil. Consultas diarias de 2 a 4 p. m. Calle 17, 267, entre D y E, teléfono F-1511, Vedado.
E 1411 30 d 1 jn

Dr Valentín García Hernández
Médico Cirujano
LUZ 15, M-1644, HABANA
Consultas de 1 a 3. Domicilio: Santa Irene y Serrano. Jesús del Monte. I-1840. Medicina interna.
E. 1108 31 My.

DR. RICARDO ALBALADEJO
Especialidad en vías urinarias. Tratamiento especial para la blenorragia, impotencia y reumatismo. Electricidad Médica y Rayos X. Prado 62, esquina a Colón. Consultas de 1 a 5. Teléfono A-3344.
E 1383 30d 1 jn

DR. J. LYON
De la Facultad de París. Especialidad en la curación radical de las hemorroides, sin operación. Consultas de 1 a 3 p. m. diarias. Correa esquina a San Indalecio, Jesús del Monte.
E 1393 30 d 1 jn.

POLICLINICA INTERNACIONAL
Lealtad 143, entre Salud y Dragones. Consultas y reconocimientos de 10 a. m. a 8 p. m., $1. Aplicación de una ámpula intravenosa o cualquier otra inyección: 50 centavos, a domicilio, $2.00. Inyección de un número Neosalvarsán, 50 cts. Análisis en general $2.00; Análisis para sífilis y venéreo, $4.00; Rayos X de hueso, $7.00; Rayos X de otros órganos, $10.00. Inyecciones intravenosas o venéreo, asma, reumatismo, anemia, tuberculosis, paludismo, fiebres en general, eczemas, enfermedades de señoras, etc. Se regala sus medicinas, patentes o una caja de inyecciones al cliente que lo pida. Cirugía en general. Reserve su hora por el teléfono A-0344. Análisis de orina completo, $3.00. Extracción dental $1.00.
E 1363 30 d 1 jn.

DR. LAGE
Estómago. Debilidad sexual. Diabetes. Afecciones de señoras, sifilíticas y venéreas. De 1 a 4 y a horas convencionales. Patria, 6, altos, Cerro. Teléfono A-2751. E 1395 30 d 1 jn

Dr. A. G. CASARIEGO
Catedrático por oposición de la Facultad de Medicina, de los hospitales de París, New York, Calixto García y Clínica Covadonga. Especialista en enfermedades de las vías urinarias. Consultas, de 2 a 6 p. m. Zenea, (Neptuno) 125, bajos.
E 1096 31 my.

DR. IGNACIO CALVO
Gervasio 126. De 4 a 6. Teléfono M-8424. Tratamiento de las HEMORROIDES sin operación. Enfermedades del recto y del colon. Rectocopía y Signoltoscopía.
E 1274.—18 jn.

HEMORROIDES
Curadah sin operación, radical procedimiento, pronto alivio y curación, pudiendo el enfermo seguir sus ocupaciones diarias y sin dolor. Consultas de 1 a 5 p. m. Suárez 32. Policlínica P.
E 1364 30 d 1 jn.

DR. FRANCISCO SUAREZ
Especialista en afecciones de la NARIZ, GARGANTA, OIDOS
Consultas de 8 a 10 de la mañana $5, y de dos a cinco, previo aviso (10 pesos). Genios 13. Teléfono M-2783.
E 1422 30 d 2 jn

DR. JOSE VARELA ZEQUEIRA
Catedrático de Anatomía de la Escuela de Medicina, Director y Cirujano de la Casa de Salud del Centro Gallego. Ha trasladado su gabinete a Gervasio, 126, altos, entre San Rafael y San José. Consultas de 2 a 4. Telf. U-5410.
E 1370 30 d 1 jn.

CORPORACION CLINICA
Teniente Rey, 78
Teléfonos A-7913 y M-2364
Procedimiento especial en la curación de las ALMORRANAS sin dolor ni OPERACION. Pudiendo el enfermo continuar sus trabajos diarios. Tratamiento de la DEBILIDAD SEXUAL e IMPOTENCIA. Nerviosismo, etc. Vías urinarias, corazón y mentales. Estómago, pulmones y del riñón (hígado). Afecciones generales. Médicos especiales para los tratamientos, diagnósticos y curaciones. Cirugía y Medicina en general (PARTOS) etc. Consultas de 1 a 5 p. m. y de 7 a 9 de la noche.
LOS POBRES, CONSULTAS $1
Neosalvarsán y para diabéticos, eczemas, úlceras y demás enfermedades Tatuajes, manchas, arrugas, verrugas, etc., son quitadas rápidamente. Reserva, garantía y seriedad profesional completos.
E 1362 30 d 1 jn.

ENFERMEDADES SECRETAS
Antiguas, mal curadas y prostatitis, impotencia, esterilidad. Curaciones garantizadas en pocos días, sistema nuevo alemán. Dr. Jorge Winkelmann, especialista alemán, 25 años de experiencia. San Lázaro 165, a todas horas.
E 1375 30 d 1 jn.

PROFESIONALES

DR. JOSE LUIS FERRER
CIRUJANO DE LA ASOCIACION DE DEPENDIENTmS
Afecciones venéreas, vías urinarias y enfermedades de señoras. Martes, jueves y sábados, de 3 a 5 p. m. Obrapía 43, altos, teléfono A-4364.
E. 1390.—30 d 1 Jn.

DR. RAMIRO CARBONELL
MEDICO DE VISITA DE LA QUINTA DE DEPENDIENTES
Especialista en enfermedades de niños. Medicina en general. Consultas de 3 a 4. Escobar 142, teléfono A-1336. Domicilio: Calzada de la Víbora 366. Teléfono I-2971. E. 1385 30 d 1 Jn.

CORPORACION CLINICA
Teniente Rey, 78
Teléfonos A-7913 y M-2364
Médicos especialistas para los tratamientos, diagnósticos y curaciones. Enfermedades de señoras y niños (DE LOS OJOS), garganta, nariz y oídos. Tuberculosis, asma, reumatismo, sangre y piel, etc. Blenorragia y sífilis. Corrientes y masajes eléctricos, Rayos X, Análisis en general (orina completo $2.00). Medicina y Cirugía.
LOS POBRES, CONSULTAS $1
Consultas de 1 a 5 p. m. y de 7 a 9 (noche). Especiales $2.00. Empleo de aparatos $5.00. (Asistencias por semanas a plazos), anexo (dentistas). Extracciones y otros trabajos artificiales garantizados. Tratamiento de la piorrea, etc.
Neosalvarsán y para diabéticos, Ulceras, Eczemas y demás enfermedades. Tatuajes, manchas, arrugas, etc., son quitadas rápidamente y por nuevos procedimientos.
Servicios de Cirujanos parteros y comadronas. Reserva, garantía y seriedad profesional completa.
E 1362 30 d 1 jn.

DR. J. B. RUIZ
De los hospitales de Filadelfia, New York y Calixto García. Especialidad vías urinarias, sífiles y enfermedades venéreas. Examen visual de la uretra, vejiga y cateterismo de los uréteres.
NEPTUNO 84. DE 1 A 3
E 1293 30 d 1 jn.

DR. GARCIA AMADOR
Especialista de París, Berlín y Londres
PIEL, SIFILIS, VENEREO
Tratamiento eficaz para la curación de barros de la cara, manchas, calvicie y herpes. Extirpación total de verrugas, lunares, quistes y vellos por la Nieve-Carbónica y Electrolisis. Curación rápida de las enfermedades secretas por la Diatermia, San Miguel número 21, (entre Industria y Amistad). Consultas de 10 a 12 y de 4 a 6. Teléfono A-4561. Se dan horas especiales.
E 1380 30 d 1 jn.

DR. ABRAHAM PEREZ MIRO
MEDICO CIRUJANO
Animas 113, entre Campanario y Perseverancia. Consultas de 3 a 5. Teléfono A-9203.
E 1397 30 d 1 jn.

Dr. Francisco Javier de Velasco
Afecciones del corazón, pulmones, estómago e intestinos. Consultas los días laborables, de 12 a 2. Horas especiales, previo aviso. Salud 34. Teléfono A-5418.
E 1391 30 d 1 jn

DOCTOR STINCER
Catedrático de Aanatomía Topográfica de la Facultad de Medicina. Cirujano de la Quinta Covadonga. Cirugía general. Consultas, Lunes, Jueves y Sábados; los demás días previo aviso, de 2 a 4. Calle M, número 4, Vedado. Teléfono F-2213, A-1558.
E 1350 30 d 1 jn.

EL DR. PEDRO MONTALVO
Ha trasladado su consulta y domicilio a la calle 4 número 28 entre 13 y 15, Vedado. Estómago, intestinos y pulmones. Consultas de 1 a 3 Telf. F-1972.
E 1492—23 jul.

POLICLINICA ZEQUEIRA
Curación radical de la tuberculosis en todos los períodos con inyecciones especiales usadas solo en esta Policlínica. Tratamiento moderno y eficaz para las enfermedades del estómago, piel, sangre, anemia y desnutrición. Curación rápida de asma y reumatismo por la vía intravenosa. Consultas $5.00; de 8 a 11 a. m. de 1 a 3 y de 3 a 5 p. m. todos los días. Martes, jueves y sábados, gratis para los pobres. Policlínica Zequeira, Reina 78, teléfono A-1031.
E. 1360.—30 d 1 Jn.

DR. J. M. VERDUGO
ESTOMAGO E INTESTINOS
Curación radical de la úlcera estomacal y duodenal y de la Colitis en cualquiera de sus períodos, por procedimientos especiales. Consultas de 2 a 4 de la tarde. Teléfono A-4425. Prado, 60, bajos.
E. 1379.—30 d 1 Jn.

DR. JOSE G. RIVERO
Especialista en enfermedades de los pulmones, corazón y estómago. Tratamiento especial de la tuberculosis por inyecciones especiales. Enfermedades de la sangre. Reconocimiento $5. Para pobres: martes, jueves y sábados, gratis. Consultas de 3 a 5 todos los días en Reina 73. Teléfono M-3004.
E. 1361.—30 d 1 Jn.

Dr. Enrique Fernández Soto
Oídos, Nariz y Garganta. Consultas: lunes, martes y jueves de 2 a 4. Calle O, entre Infanta y 27. No hace visitas. Teléfono U-2465
E 1389 30 d 1 jn.

DR. ADOLFO REYES
Estómago e intestinos. Consulta y tratamientos especiales de 8 a 10 y media a. m. en su gabinete. Lamparilla 74. Teléfono M-4252. 1402.—30d-8 En.

Dr. MANUEL LOPEZ PRADES
MEDICO CIRUJANO
De las Facultades de Madrid y la Habana. Con 35 años de práctica profesional. Enfermedades de la sangre, pecho, señoras y niños, partos. Tratamiento especial curativo de las afecciones genitales de la mujer. Consultas diarias de 1 a 3. Gratis los martes y viernes. Virtudes 115, bajos. Telf. A-0226. Habana.
E 1450—30 d 6 jn.

DR. MANUEL GALIGARCIA
Médico Cirujano y Ayudante por oposición de la Facultad de Medicina. Cinco años de interno en el Hospital Calixto García. Tres años de Jefe Encargado de las Salas de Enfermedades Nerviosas y Presuntos Enajenados del mencionado Hospital. Medicina General. Especialmente enfermedades nerviosas y mentales. Estómago e intestinos. Consultas y reconocimientos $5; de 3 a 5, diarias, en San Lázaro 402, altos, esquina a San Francisco, teléfono U-1291.
E 1377 30 d 1 jn

DR. SALVADOR LAUDERMAN
Médico de la Asociación Canaria. Medicina en General, especialmente enfermedades del sistema nervioso, sífilis, venéreo y tuberculosis pulmonar. Consultas diarias de 1 a 2 p. m. en Santa Catalina, 12, entre Delicias y Buenaventura, Víbora. Teléfono 1-1040. También recibe avisos en Jesús del Monte 562, esquina a Vista Alegre. Teléfono I-1703.
E. 1357.—30 d 1 Jn.

Dr. ABELARDO LABRADOR
Monte 74, entre Indio y San Nicolás. Consultas gratis de 8 a 12 a. m. Pagas de 3 a 5. Especialidad enfermedades de señoras, partos, venéreos y sífilis, pulmones, corazón y riñones, en todos sus períodos. Inyecciones intravenosas. Neosalvarsán, etc. Avisos, teléfonos A-0801, U-2256. E. 1359.—30 d- 1 Jn.

"POLICLINICA HABANA"
Suárez, 32. Teléfono M-6233
DIRECTOR FACULTATIVO
DR. FORTUNATO C. OSSORIO
De Medicina y Cirugía en general. Especialista para cada enfermedad. Consultas de 1 a 5 de la tarde y de 7 a 9 de la noche. Consultas especiales, dos pesos. Reconocimientos $3.00. Enfermedades de señoras y niños. Garganta, nariz y oídos (OJOS). Enfermedades nerviosas, estómago, corazón, y pulmones, vías urinarias, enfermedades de la piel, blenorragia y sífilis, inyecciones intravenosas para el asma, reumatismo, y tuberculosis, obesidad, partos, hemorroides, diabetes y enfermedades mentales, etc. Análisis en general. Rayos X, masajes y corrientes eléctricas. Los tratamientos y sus pagos a plazos. Teléfono I-6283. E. 1364 30 d 1 Jn.

DR. GONZALO PEDROSO
CIRUJANO DEL HOSPITAL MUNICIPAL DE EMERGENCIAS
Especialista en vías urinarias y enfermedades venéreas. Cistoscopia y Cateterismo de los uréteres. Cirugía de vías urinarias. Consultas de 10 a 12 y de 3 a 5 p. m. en la calle de Avenida de la República 254. E. 1354 30 d 1 Jn.

ANALISIS DE ORINA
Completo dos pesos. Prado 62, esquina a Colón. Laboratorio Clínico Químico del doctor Ricardo Albaladejo. Teléfono A-3344. E. 1384 30 d 1 Jn.

PROFESIONALES

DR. A. V. DAUSSA
Medicina en general. Especialmente enfermedades del pecho. Curación de la tuberculosis en su comienzo. Asma. De 1 a 3 p. m. $10, consultas siguientes, $5. Salud 59, M-7030. Pobres verdaderos 12 y media a 1, martes y sábados.
E 1455—30 d 8 jn.

CIRUJANOS DENTISTAS

DR. VALDES MOLINA
CIRUJANO DENTISTA
Avenida de Italia número 24, entre Virtudes y Animas. Teléfono A-8583. Dentaduras de 15 a 20 pesos. Trabajos se garantizan. Consultas de 8 a 11 y de 1 a 9 p. m. Los domingos, hasta las dos de la tarde. E 1483.—30 d 15 Jn.

Dr. ALBERTO COLON
CIRUJANO DENTISTA
Especialidad: carie dental, rápida curación en dos o tres sesiones por dañado que esté el diente. Tratamiento de la PIORREA por la Fisioterapia bucal. Hora fija a cada cliente Consultas de 9 a 5 p. m. Compostela 129, altos, esquina a Luz.
E 1449—30 d 3 jn.

DR. PEDRO R. GARRIDO
CIRUJANO DENTISTA
Por las Universidades de Madrid y Habana. Especialidad en enfermedades de la boca que tengan por causa afecciones de las encías y dientes. Dentista del Centro de Dependientes. Consultas de 8 a 11 y de 12 a 3 p. m. Muralla 82, altos. Teléfono A-5260. E. 1279. 24 Jn.

Dr. ARTURO ALBERNI
Neptuno 177 y medio (bajos) encontrará usted garantía, economía y rapidez; cualidades que le enaltecen como dentista graduado en Baltimore y Habana. Consultas de 8 a. m. a 3 p. m.
E. 1376 30 d 1 Jn.

DR. GUERRERO DELANGEL
DENTISTA MEJICANO
Técnico especial para extracciones. Facilidades en el pago. Horas de consultas de 8 a. m. a 8 p. m. A los empleados del comercio, horas especiales por la noche. Trocadero 68-B, frente al café El Día. Teléfono M-6395.
E. 1365 30 d 1 Jn.

DR. H. PARRILLI
CIRUJANO DENTISTA
De las Facultades de Filadelfia y Habana. De 8 a 11 a. m. Extracciones exclusivamente. De 1 a 5 p. m. Cirugía Dental en general. San Lázaro 318 y 320. Teléfono M-6094. E. 1353 30 d 1 Jn.

OCULISTAS

DR. HORACIO FERRER
ESPECIALISTA EN ENFERMEDADES DE LOS OJOS
Consultas a horas previamente concedidas, $10.00. Consultas de 2 a 5 de la tarde, 5 pesos. Avenida de Wilson y L, Vedado. Teléfono F-4831.
E. 1398.—30 d 1 Jn.

DR. A. C. PORTOCARRERO
OCULISTA
Garganta, nariz y oídos. Consultas de 1 a 4; para pobres, de 1 a 2, $2.00 al mes. San Nicolás 52. Teléfono A-8627.
E. 1369 30 d 1 Jn.

QUIROPEDISTAS

QUIROPEDISTA ESPAÑOL
Operaciones hechas, con extraordinaria habilidad, sin cuchilla, sin peligro, sin dolor, **bien profundas**, que duran mucho tiempo, $2, para pobres precios convencionales. Así como toda operación mayor. Especialidad en diabéticos. Villegas 44, Dr. Alfaro.
E 1453—30 d 7 jn.

Quiropedista TELLEZ
Especialista en el tratamiento de uñas encarnadas. Juanetes y callos supurados. Consultas de 8 a. m. a 6 p. m. Animas 15, bajos, entre Industria y Consulado.
E 1348 30 d 1 jn.

COMADRONAS FACULTATIVAS

MARIA NUÑEZ
Facultativa en partos. Comadrona del Centro Balear. Consultas para las asociadas y particulares, de 2 a 3 p. m., exclusivamente. San José número 124, letra A. E 1489 30d 17 jn

ANA MARIA V. VALDES
COMADRONA
Muchos años de práctica. Los últimos procedimientos científicos. Consultas de 1 a 4. Precios convencionales: 21 esquina a B, número 317. Vedado. Teléfono F-1252.
E 1482—30 d 13 Jn.

GIROS DE LETRAS

J. BALCELLS Y CO.
S. en C.
San Ignacio, Núm. 33
Hacen pagos por el cable y giran letras a corta y larga vista sobre New York, Londres, París y sobre todas las capitales y pueblos de España e Islas Baleares y Canarias. Agentes de la Compañía de Seguros contra incendios.
E. 1337 30 d 1 Jn.

ZALDO Y COMPAÑIA
Cuba números 76 y 78
Hacen giros de todas clases sobre todas las ciudades de España y sus pertenencias. Se reciben depósitos en cuenta corriente. Hacen pagos por cable, giran letras a corta y larga vista y dan cartas de crédito sobre Londres, París, Madrid, Barcelona y New York, New Orleans, Filadelfia y demás capitales y ciudades de los Estados Unidos, Méjico y Europa, así como todos los pueblos.
E. 1335 30 d 1 Jn.

N. GELATS Y COMPAÑIA
103 Aguiar 103, esquina a Amargura. Hace pagos por el cable, facilita cartas de crédito y giran pagos por cable; giran letras a corta y larga vista sobre todas las capitales y ciudades imprtantes de los Estados Unidos, Méjico y Europa, así como sobre todos los pueblos de España. Dan cartas de crédito sobre New York, Londres, París, Hamburgo, Madrid y Barcelona. E. 1332 30 d. 1 Jn.

CAJAS RESERVADAS
Las tenemos en nuestra bóveda, construída con todos los adelantos modernos y las alquilamos para guardar valores de todas clases, bajo la propia custodia de los interesados. En esta oficina daremos todos los detalles que se deseen.
N. GELATS Y COMPAÑIA
BANQUEROS
E. 1333 30 d 1 Jn.

AVISOS RELIGIOSOS

EL DOMINGO 20 DE JUNIO
Solemne misa a San Antonio de Padua en la parroquia del Carmen, Infanta y Concordia, con orquesta y sermón este último a cargo del Rvdo. P. Provincial de los Carmelitas Descalzos. Fr. José Vicente de Santa Teresa. Se suplica la asistencia de todos sus devotos. La Camarera, P. C.
27642—20 jn.

PARROQUIA NUESTRA SEÑORA DEL PILAR
TRIDUO Y FIESTA EN HONOR DEL SAGRADO CORAZON
Los días 17, 18 y 19 a las 7 y media de la tarde se expondrá el Santísimo Sacramento, se rezará el ejercicio del triduo, cánticos, Sermón y Bendición.
El domingo 20 a las 7 y media Misa de Comunión general. A las 9 misa solemne y sermón.
A las dos y media de la tarde, Consagración de los niños al Sagrado Corazón.
A las 4 Sermón Consagración de las familias y de la Parroquia al Sacratísimo Corazón de Jesús y Bendición.
Los Sermones a cargo del R. P. Joaquín Santillana S. J.
El Santísimo Sacramento quedará expuesto todo el día. 27302.—20 Jn.

PARROQUIA DE SAN NICOLAS
de Bari. Archicofradía del Perpetuo Socorro
El día 10 del actual a las 5 de la tarde dará comienzo la novena a tan milagrosa imagen, estando de manifiesto durante la misma su D. M., siendo su fiesta el Domingo 20 a las 8 1-2 de la mañana, predicando el M. I. Sr. Santiago G. Amigo, Proto Notario Apostólico y el Domingo 27 por ser día de la Santísima Virgen, se celebrará otra fiestecita en la que predicará el Sr. Cura Párroco.
Se invita a los devotos.
La Presidenta,
RAFAELA LOPEZ.
26477 20 jn.

OFICIAL

ANUNCIO. República de Cuba. Secretaría de la Guerra y Marina. Ejército. Departamento de Administración. Habana, mayo 6 de 1926.—Hasta las 9 a. m. de los días del mes de junio del año actual que se expresan a continuación, se recibirán en esta Oficina, sita en Diaria y Sánchez Figueras, proposiciones en pliegos cerrados para el suministro y entrega al Ejército, durante el año fiscal 1926-1927, de los efectos que comprenden los siguientes pliegos: EFECTOS DE TALABARTERIA Y ARNESES el 7; UTILES DE LIMPIEZA E HIGIENE el 8; EFECTOS DE OFICINA Y MATERIALES DE IMPRENTA el 9; MATERIALES DE COSTURAS el 10; MATERIAL DE CURACION el 11; DRIL KHAKI, TELA KHAKI PARA CAMISAS Y TELA PAJAMA CHECKED el 12; MATERIALES DE CONSTRUCCIONES el 14; MEDICINAS el 15; MEDICINAS E INSTRUMENTOS DE CIRUGIA DENTAL el 16; ACESORIOS PARA TRANSPORTES el 17; ZAPATOS el 18; INSTRUMENTOS DE CIRUGIA HUMANA y VETERINARIA el 19; MATERIAL TELEFONICO el 21 y ARTICULOS DE COSTURAS Y MATERIALES el 22 y entonces las proposiciones se abrirán y leerán públicamente. Se darán pormenores a quien los solicite.—**J. Semidey**, M. M., Brigadier General, Auxiliar del Jefe de Estado Mayor, Jefe del Departamento de Administración.
5714 3 d 7 my 16 d 6 jn

INDICE POR SECCIONES DE ANUNCIOS CLASIFICADOS

	Sección
ALQUILERES DE CASAS	1
ALQUILERES DEPTS.	2
ALQUILERES HABITS.	3
ANIMALES	4
AUTOMOVILES	5
BONOS Y CREDITOS	6
CO

ALQUILERES DE CASAS

CASAS DE GOMEZ MENA

LAS MAS MODERNAS LAS MAS BARATAS

PASAJE LLINAS Y BENJUMEDA: En la calle Llinás, antes Santo Tomás, entre Marqués Gonzalez y Oquendo, departamentos altos y altos, independientes, compuestos de sala, cuarto, cocina, baño y patio. Precio: $26.00 a $32.00.

CALLE OQUENDO ENTRE SANTO TOMAS Y BENJUMEDA: Pisos bajos y altos, compuestos de sala, comedor, dos habitaciones, baño completo y cocina. Precio: $40.00 a $50.00.

PASAJE Y CALLE SANTO TOMAS ENTRE OQUENDO Y MARQUES GONZALEZ: Pisos bajos y altos, compuestos de sala, comedor, dos y tres habitaciones, baño completo, cocina y servicios de criados. Precio: $35.00 a $50.00.

CALLE OQUENDO ESQUINA A DESAGÜE: Tanto por Oquendo como por Desagüe, departamentos y pisos bajos y altos, compuestos de sala, comedor, dos y tres habitaciones, baño completo, cocina y servicios de criados. Precio: $28.00 a $50.00. Las llaves en Llinás, antes Santo Tomás, No. 21 G.

CALLE MANGLAR, CALZADA DE MONTE Y CALLE LINDERO, frente al Mercado Unico, amplio local para establecimiento mercantil, alquiler de situación. También plantas altas y bajas compuestas de sala, comedor, dos y tres habitaciones, cocina, baño completo, recibidor, terraza interior y servicio de criados. Precio de $35.00 a $70.00. La llave en poder del Encargado.

MATADERO No. 5 Segundo Derecha casa compuesta de sala, recibidor, comedor, cuatro habitaciones, baño completo, cocina, cuarto y servicio de criados. Precio: $70.00. La llave en la Calle Lindero No. 13 Bajos.

HABANA No. 121 Bajos esquina a la calle de Muralla, el mejor lugar de la zona comercial, hermosos bajos propios para establecimiento, almacén, oficina, etc. Precio razonable. La llave en los altos.

CALZADA DE INFANTA: Manzana formada por las calles PLASENCIA, DESAGUE, PAJARITO Y PENALVER, a tres cuadras de Carlos III, casas completamente nuevas departamentos amplios en tres esquinas propios para establecimiento. Precio de situación. También casas de altos y bajos con dos cuartos, sala, cocina, baño completo y servicios sanitarios inmejorables. Precio: $35.00. Las llaves en poder del Encargado.

CALLE BENJUMEDA ESQUINA A SUBIRANA; a una cuadra de Llinás, antes Santo Tomás, cerca de Infanta y Belascoaín, amplio local en la esquina para establecimiento. Precio de situación. También pisos altos y bajos en la esquina para establecimiento, dos o tres habitaciones, cocina, baño intercalado completo, dos patios. Asimismo departamentos altos y bajos, con una o dos habitaciones, cocina, servicio y patio. Todas estas viviendas tienen las mayores comodidades, modernas y sus servicios sanitarios son inmejorables. Precio desde $18.00 hasta $50.00. La llave en poder del Encargado.

Fiador o meses en fondo. Para informes preguntar por el Encargado del grupo correspondiente o GOMEZ MENA. Habana No. 121, altos. Teléfono: M-7269.

E 1409 ind. 1 jn.

ALQUILERES DE CASAS

JESUS DEL MONTE

En Marqués de la Torre, 36 entre Madrid y Princesa, a dos cuadras de la Calzada de Jesús del Monte, se alquila casa compuesta de sala, comedor, 3 cuartos amplios, cocina, baño, y patio. Precio $50.00. La llave al lado, en el número 38. Informa PEDRO GOMEZ MENA, Habana 121, bajos. Teléfono, M-7269.

VEDADO

En la calle 21 núm. 313-315, entre B y C se alquilan dos casas de dos plantas cada una, la 313, se compone de sala, saleta baja y de tres cuartos con sus servicios en la planta alta. La 315, la planta baja se compone de sala saleta, cocina y servicios y en la planta alta tiene un hall y cuatro habitaciones espaciosas. Tienen al fondo ambas un patio de tierra con árboles, y al frente, portal y un jardín. Se alquilan juntas o separadas, precio de situación. Informes, GOMEZ MENA. Habana, 121 altos. Tel. M-7269.

E 1408 ind. 1 jn.

SE alquila en Consulado 89, un segundo piso con sala, saleta, cinco habitaciones, baños intercalados, todo a la moderna. La llave el portero. Tratar Félix Durañona, Mercaderes 36, altos, Banco del Comercio, teléfono 5904. 27541 19 jn

ZANJA 70. Esta casa es de gran local, situada en un punto inmejorable, propia para cualquier clase de establecimiento o taller de alguna industria. Se da en alquiler muy barato que no llega a $160. La llave al lado, en el número 66 y medio. Informan, teléfono I-4673. 27522 24 jn

SE alquilan en Sitios y Lealtad, unos departamentos altos con balcones por Sitios y por Lealtad; informan en la bodega. 27286 24 junio

NEPTUNO 352, entre Basarrate y Mazón, se alquilan modernos altos, compuestos de balcón, sala, tres cuartos baño intercalado, comedor y cocina. Informes en "La Casa Mimbre", Gallano 47. Telf. M-3393. 27131—19 jn.

SE Alquilan los altos de la casa Cristina 62 A. Informa: Ramón Planiol. Luyanó 154. Tel. I-1861. 27190 20 junio.

SE alquila la bonita casa Infanta 56, entre 25 y 27. La llave al lado doctor Lamothe. Su dueña, Escobar 18, bajos. 27567 21 jn.

PARA OFICINAS, expreso, compañía de vapores, industria, edificio de hierro y cemento, Paula esquina a Bayona a dos cuadras de la Terminal y cuatro de los muelles; 420 metros cuadrados, pisos de granito, sin columnas, altos independizable, elevador Otis ,carga desde la calle, instalación eléctrica de alta y baja potencia. F-1334. 26258—19 jun.

SE alquilan las casas Consulado 7 y 9 acabadas de construir con vista al Paseo de Prado. Informes en la misma. El portero. 27456 19 jn.

COMERCIANTES

Local propio para ropa, sedería, joyería, quincalla, peletería, poco alquiler; buen contrato; informes: La Moda Francesa, San Rafael número 43. 27271 19 junio

SE ALQUILA

San Ignacio esquina a Acosta, los altos muy ventilados, compuestos de sala, saleta, cuatro cuartos, cocina de gas con calentador, baño intercalado con abundante agua, tiene bomba Prat. Hay dos casas iguales. En la bodega, la llave. Su dueño: calle 12 y 15, Vedado. Telf. F1021. 27198 29 junio

ALQUILO Zanja 116, altos, sala, tres cuartos, comedor al fondo, baño intercalado, cocina, servicios y cuarto de criados; 65 pesos; la llave en la botica; informan Mercedes 27, A 6524. 27239 22 junio.

ALQUILO modernos altos en Bruzón 15, cerca de Carlos III; terraza, sala, tres cuartos, comedor al fondo, baño intercalado, cocina, servicio criada; 65 pesos; llave en los bajos; informan Mercaderes 27; A 6524. 27240. 22 junio.

ALQUILO los altos de Dragones 37 B, y Manrique 114 A segundo piso; sala, tres cuartos, comedor al fondo, baño intercalado; cocina y servicio de criados Dragones 65 pesos; Manrique 60 pesos; llaves bodega; informan Mercaderes 27; Teléfono A 6524. 27237 22 junio

COMPOSTELA ESQUINA SAN JUAN DE DIOS

se alquilan los bajos para establecimiento. Informan: Habana 58. 27228 19 junio

ALQUILO San Miguel 179 altos G y D segundo piso, sala, tres cuartos, comedor, baño intercalado, cuarto y servicio de criados; 65 pesos altos; segundo piso 60 pesos. Llaves Botica, informan Mercaderes 27; A 6524. 27238 22 junio

SE alquila el alto de Lealtad 125, con sal, saleta, tres cuartos comedor al fondo, baño completo y una buena habitación en la azotea, es casa moderna, a media cuadra de San Rafael. Alquiler módico. Informan en La Filosofía. La llave en la bodega. 27178—22 jn.

ESPLENDIDOS altos en la zona comercial, acabados de reparar, propios para oficinas o familias; Muralla 3, entre Oficios e Inquisidor; precio: 125 pesos. 27289 19 junio

A LOS CHOFERES

En casa de familia respetable se alquila un garage con amplia habitación para un matrimonio. Ambas con toda comodidad. Su precio a tono con la situación. 26993 19 jn.

ALQUILERES DE CASAS

SE alquila el piso principal de Consulado 24 a media cuadra del Prado, acera de la sombra, compuesto de sala, saleta, comedor, hall, cuatro hermosas habitaciones, baño moderno con agua fría y caliente, cocina de gas, cuarto y servicio de criados. Precio $115. La llave en los bajos. 27403 30 jn.

OFICINA, frente Secretaría Gobernación para profesional. Informes: Tacón 4, altos. A-7627. 27200 20 junio

ALQUILAMOS casa en el edificio Vidal y Blanco, Infanta y San Lázaro, cuarto piso, puede verse a todas horas; informan en Galiano 95 Telf. A 5007. 27227 22 junio.

ALQUILO primer piso con seis balcones Factoría y Misión; alquiler rebajado. Tiene sala, comedor y tres habitaciones, agua abundante. Informan Factoría 57, segundo piso. 27418 22 jn.

EN Vigía 15 esquina a Cerrada alquilo muy ventilados altos de moderna construcción, compuestos de sala, saleta, dos grandes habitaciones, cuarto de baño y servicio para criados. Informan en la misma. Hay motor para agua. 27406 20 jn.

CASITA moderna se alquila para corta familia de buenas referencias en San Joaquín 1 A entre Estevez y Santa Rosa, se compone de sala, dos habitaciones, baño intercalado con servicio completo, cocina, patio. Informan la dueña y en Muralla y Compostela, Vidriera. 27459 20 jn.

SE alquila en Villegas 23 un primer piso compuesto de sala, comedor, 4 cuartos, baño y servicio de criados. Informan en Empedrado 16. Sr. Romaguera. 26362 19 jn.

SE alquila San Lázaro 170 entre Blanio y Galiano, segundo piso, moderno, elegante y barato, tres habitaciones, baño intercalado, agua caliente. Informan en el mismo y en A-6268. 27469 19 jn.

SE alquila el moderno alto de la casa Virtudes 63, compuesto de sala, saleta, tres habitaciones, baño, cuarto de criados Las llaves en la bodega de la esquina de Blanco y Virtudes. Informan en B 142 esquina a 15. Teléfono F-1337. 27474 20 jn.

SE alquila modernos altos de Alambique 27, compuesto de sala, comedor, cuatro habitaciones grandes, baño moderno. Precio 60 pesos. Informan en Universidad número 15. Teléfono A-3061. 26574—20 jn.

PARA BODEGA

Alquilo buen local en Animas esquina a Soledad con armatostes y mostrador nuevos, tiene pesas, con 5 huecos de puerta metálica. Se da barata en alquiler con contrato. Tratar con M. García, Romay número 1. señor Méndez, Reina 19, Locería. 27128—29 jn.

EN BELASCOAIN 26

para vivienda o negocio o ambas cosas juntas, por San Miguel, al lado del Banco del Canadá, se alquila una casa fresca de planta baja, muy seca, de dos ventanas a la calle y con mucha luz natural; tres habitaciones, sala, comedor, patio, cuarto de baño, etc. Precio módico. Informa: Ramón, el Conserje del edificio. Véala. Teléfono F-5685. 26961 19 jn.

SE alquilan los preciosos bajos de la casa de tres plantas sita calle 27 de Noviembre, antes Jovellar, Altura de la Universidad. Informes Tel. FO-1[illegible] llave en la misma.

ALQUILO los altos de la casa de Salud número 98, esquina a Belascoain, compuestos de cuatro habitaciones, con sus lavabos de agua caliente y fría, servicio de baño con calefacción, sala, comedor, pasillo, cocina, habitación y servicio para criados y una hermosa glorieta en la azotea. Informan: Ferretería "La Inglesa", Belascoain y Salud, Teléfono A-4079. 25978-19 jn.

SE alquila un local en Oficios 15 entre Sol y Muralla, propio para almacén. La llave en frente en el No. 68. Informan: Tel. A-6370. 26763 21 jn.

SE alquila el ventilado y moderno piso alto Malecón 73, compuesto de sala, comedor, dos habitaciones, baño intercalado completo, cocina de gas y cuarto de criados. Informan en Monte 170. Telf. A-2066. 26883 22 jn.

CARNICERIA. Se alquila para carnicería u otra industria, una esquina moderna y fresca, barata; buena barriada con dos accesorias 60 pesos. Basarrate y San José Teléfono UU-1227. 26757 19 jn.

PERSEVERANCIA 12. Se alquila el piso alto, sala, 4 habitaciones, baño moderno, comedor y cuarto con servicio de criados. Puede verse de 9 a 11 y de 2 a 5. Informan San Rafael 32. 26781 19 jn.

SE ALQUILA

Local para establecimiento en Teniente Rey 75. Informes en Hotel. 26411—24 jn.

EN Carlos III y Ave. Presidente Menocal, al lado del café "Almendares", se alquila un hermoso local propio para un buen establecimiento. Se da contrato sin regalía. Informan en la barbería de al lado. 27355.—26 Jn.

SE ALQUILAN

Para corta familia, unos ventilados altos, interior establecimiento "La Unión" sito Calzada Máximo Gómez 163, módico alquiler, servicio completo. Informan en dicho lugar. 27103—29 jn.

SE alquila en 45 pesos el piso principal izquierda, de Misión 5, [illegible] sala, comedor, dos cuartos y demás servicios. Las llaves en el piso de la derecha. Informan Bufete doctor Pichardo, Aguiar número 86, altos. 27144—1[illegible] jn.

PRECIO de situación, se alquila el piso segundo de Cárcel 27, vistas a Prado y Malecón, sala, saleta, comedor y cuatro habitaciones, cómoda escalera. 26711.—21 Jn.

SE alquila Estrella 235 altos y Estrella 241 altos y bajos, casas modernas, tres habitaciones, sala, saleta, baño y cocina de gas. Informes: Ramón G. Fernández. Infanta 47, taller de maderas de Buergo Alonso y Compañía; Teléfono U 1157. 27174 20 junio

SE alquilan los modernos altos de Acosta 49, compuestos de sala, recibidor, comedor, tres habitaciones, baño intercalado, servicio independiente de criados, cocina de gas y agua en abundancia. Informan en "El Angel". Acosta y Compostela. 26941 18 jn.

SE alquilan los bajos de San Lázaro 12 esquina a Prado, muy frescos, compuestos de sala, saleta, cuatro cuartos, baño intercalado, cocina y servicios de criados Renta $100. La llave en los altos. Informan altos, Droguería Sarrá. Teléfono A-4358 y M-6263. 26985 19 jn.

SE alquila Avenida Menocal, antes Infanta, entre Benjumeda y Llinás, tres casas altas, con sala, comedor, cuatro cuartos, baño intercalado, agua caliente y fría cocina de gas, cuarto de criado. Informes teléfono I-1116. 25504 19 jn

SE alquilan en la calle de Monte número 133 (entre Angeles e Indio) hermosos departamentos compuestos de sala, comedor 2 habitaciones con cuarto de baño completo intercalado, cocina de gas, cuarto y servicio para criada. Informan en la misma. 26379—19 jn.

ALQUILERES DE CASAS

OBISPO, 54
ENTRE HABANA Y COMPOSTELA
ALTOS DE "EL ALMENDARES"
SE ALQUILA

ESPLENDIDO PISO, TRES SALONES AL FRENTE CON SU ANTESALA, CUATRO DORMITORIOS, COCINA Y DOBLE SERVICIO. INFORMAN EN LOS BAJOS. 27374.—19 Jn.

PARA COMERCIO O VIVIENDA

Se alquila con grandes comodidades Acosta 66 y Picota 18, con entradas por ambas calles, garage para 4 máquinas y 600 metros de superficie. Propia para Academia, almacén, expreso u oficinas, y vivienda a su vez, por estar en barrio comercial, cerca de los muelles y pegado a la Estación Terminal. A-6429. 27364.—30 Jn.

MALECON 83. En el mejor lugar, cerca de Campanario, se alquilan los bajos, compuestos de sala, saleta, dos cuartos, comedor, cocina y baño. Informes: San Lázaro 246, de 2 a 4 p. m. o teléfono F-4918. 27389.—25 Jn.

BUENA oportunidad para el que quiera establecerse: por 150 pesos se cede en alquiler un local preparado para cualquier giro, con vidrieras a la moderna, en una de las principales calles de comercio de esta capital; también se admiten proposiciones por el traspaso del mismo. Informes en Monte 16. 27553 21 jn.

VIRTUDES 79 entre Galiano y San Nicolás, alquilo segundo y tercer piso, sala, comedor, tres habitaciones, cuarto de baño, cocina de gas y demás servicios modernos, habitaciones a la brisa. La llave el portero de enfrente. Telf. M7945. Depto. 413. Aguiar 75. 27204-05-21 junio

RAYO Y MALOJA

Se alquila hermosa y moderna casa; sala, saleta, tres cuartos, baño intercalado y doble servicio; precio: 60 pesos; las llaves en la bodega. 27582 22 jn.

ZEQUEIRA 12-A BAJOS

Alquilo casa moderna, cómoda, fresca, $45.00. Tres cuartos, sala, saleta, cocina amplia. Llaves e informes: Romay 1, alto, Teléfono M-6230.

OMOA 14-C

Alquilo casa moderna, cómoda, ventilada, $45. Sala, saleta, tres cuartos, llave e informes Monte 350, altos. Tel. M-1365. 27565 19 jn

SE alquila una casa. Portal, sala, comedor, dos cuartos, baño completo y servicio. Informan Salvador 56. 27458 20 jn.

SAN LAZARO 322

Segundo piso, alto, precio 65 pesos al mes, con dos meses en fondo o fiador; sala, comedor, dos cuartos dormir, baño intercalado, bomba Prat. La llave en la bodega; informa: Enrique López, teléfono A 8980. 27618 19 jn.

SE alquilan las dos plantas altas de la casa San Miguel 15, acabada de fabricar, propia para pequeño hotel o casa de huéspedes; tiene quince apartamentos con lavabo de agua fría y caliente; además tiene seis baños y servicios extras. Informan: M. G. Salas, San Rafael 14, de 11 a 1 y 3 a 5. 27627 20 jn.

SE alquilan los altos de San Miguel número 274, entre San Francisco e Infanta, compuestos de tres espléndidas habitaciones, sala, saleta, un departamento en la azotea, baño intercalado y todos sus servicios a la moderna. Informan en San Miguel número 211, altos, esquina a Infanta. 27628 20 jn.

SE alquilan los bajos de Hospital número 10, entre Neptuno y Concordia, con sala, comedor y cuatro cuartos en 60 pesos. 27631 24 jn.

SE alquilan los altos de Virtudes 128. Sala, saleta, cuatro cuartos y servicios. Informan: F 1041. 27636 21 jn.

PRADO 117

Se alquilan los tres pisos altos de esta hermosa casa, situada frente a la construcción del nuevo Palacio Capitolio, tiene hermosas habitaciones con agua corriente, grandes galerías y demás; propia para hotel, casa de huéspedes o cualquier otra industria. Informan en el zaguán a todas horas. 27584 19 jn.

CASAS de 50 y 60 pesos, de uno y dos cuartos; sala, comedor, cocina, baño completo; instalación; muy frescos; hay elevador; Neptuno 172; Telf. M 6823. 27668 19 jn.

SE alquilan en 35 pesos los altos de Paula y Bayona; sala, saleta y tres cuartos; es fresquísimo; informan en la bodega de la misma 27601 19 jn.

SE alquilan dos pisitos muy lindos, en lo más céntrico de la ciudad, Villegas número 30, entre Progreso y Empedrado, compuesto de sala, recibidor, tres habitaciones, cuarto de baño intercalado y cocina al fondo. Precio rebajado: 80 pesos. Informan: Sr. Gálvez: teléfono M-5416. 27602 21 jn.

ALQUILO altos Oquendo 23 y medio C., con sala, comedor, dos cuartos, baño intercalado, cocina; entre San Miguel y San Rafael; 40 pesos; llaves en los bajos; informan: Mercaderes 27; A 6524. 26633 24 jn.

SE alquila hermoso local esquina de fraile, en Zulueta 44, para cualquier clase de establecimiento; tiene 900 metros de superficie. Informan: teléfono FO. 1377. 27622 19 jn.

SE alquila la casa Corrales 74, entre Monte y Angeles, propia para familia o pequeño taller por la buena situación que ocupa; la llave en la bodega de la esquina de Aguila; informes: tel. FO 1377. 27620 19 jn.

SE alquila amplio local propio para establecimiento en Amistad 88, esquina a San José. Informan en la misma, bodega, o en el Teléfono M-3356. 27590 21 jn.

SE alquilan los bajos de la hermosa casa Apodaca 21, acabados de construir, con sala, saleta corrida, tres cuartos, cuarto de baño, cocina de gas, para informes: Corrales 22. Teléf. A 1089. 27593 19 jn.

COMERCIANTES

en Neptuno, se alquila una amplia casa propia para comercio. Informan en Neptuno 235-B, La Sirena. 27339.—21 Jn.

DAMAS, 16

Se alquilan unos espléndidos altos con 4 habitaciones y demás servicios. La llave en los bajos. Informan en Zenea, 255-B. U-1360. 27340.—21 Jn.

DAMAS, número 62, se alquila, tiene sala, antesala, tres cuartos, baño, patio, cocina de gas y carbón y demás servicios. La llave en la misma de 7 a 11 y de 1 a 5. Teléfono F-2130. 27313.—19 Jn.

SE alquilan los amplios y ventilados altos de la casa Oquendo número 81, entre Peñalver y Desagüe; compuesto de sala, comedor, tres hermosas habitaciones, cocina de gas y baño intercalado. Informan: Mariano Prats. Aguiar, número 73. Teléfono A-7884. 27353.—20 Jn.

ALQUILERES DE CASAS

VIRTUDES 20 y medio, hermosa casa dos cuadras de Prado, sala, saleta, 3 cuartos, comedor, baño y cocina. La llave enfrente. Informan: I-1218. 27306.—20 Jn.

NO PASE CALOR

Se alquilan tres casas en Príncipe 12, acera de la brisa. Los bajos 70 pesos, los altos a 75 pesos, cuatro cuartos, sala, recibidor, comedor al fondo, baño intercalado superior y servicios de criado independientes. La llave al lado, (tintorería). Su dueño: teléfono I-2354. 27315.—30 Jn.

SE alquilan los altos de la casa calle Campanario 150, entre Reina y Salud, compuesta de gran sala, saleta, cinco habitaciones cocina con calentador y baño, agua abundante. Informan San Ignacio 25. José Rey Martínez, teléfono A-4200. La llave en los bajos. 27118—24 jn.

SE alquila Estrella 73 bajos, hermosa casa, moderna, compuesta de sala, saleta, tres habitaciones, comedor, baño intercalado completo, cocina de gas y cuarto y servicio de criados; informes Ramón G Fernández, taller de maderas de Buergo, Alonso y Compañía, Infanta 47; Teléfono U 1157. 27175 20 junio

SE alquila en Acosta 25, segundo piso fresdo, todo a la moderna. La llave en los bajos. Tratar Félix Durañona, Merdaderes 36, altos B. Comercio, teléfono A-5904. 27540 19 jn

AGUIAR 43, un hermoso alto moderno, a todo lujo, sala, saleta, 3 cuartos, baño intercalado, comedor, cocina y servicio de criados. Informa: El portero. Teléfono I-1218. 27305.—20 Jn.

SE alquila en San Lázaro, 304, esquina a Escobar, casa moderna y a la brisa: un piso principal con sala, recibidor, tres cuartos, amplio comedor, cocina, baño, pantry y dos cuartos altos con servicio. Informan en la misma, por Malecón, altos. Teléfono M-1352. 27558 20 jn

SE alquilan habitaciones amplias y frescas, con los cuatro vientos libres, a precio de situación. Pozos Dulces 28, esquina a Desagüe, a dos cuadras de los tranvías del Príncipe, Reparto Ensanche de la Habana. 27556 24 jn

PISOS DE LUJO A PRECIO CORRIENTE casa de tres pisos acabada de construir en la calle Jovellar entre Ambrosio de Hospital; compuesto de recibidor, sala, comedor, tres grandes habitaciones, baño intercalado, galería de persianas, cocina, cuarto de criados y servicio de criados Véalos hoy sin falta porque se han de alquilar pronto, y pida informes por teléfono a la Manzana de Gómez número 523; Teléfono A 7531. L. R. Giménez. (Casa de Armengol y Cadenas). 27214 21 jun.

EN Paseo de Martí 123, alquila segundo piso propio para casa de huéspedes, sociedad o cosa análoga. La llave el portero. Tratar con Félix Durañona, Mercaderes 36, altos, B. del Comercio. Teléfono A-5904. 27542 19 jn

SIN estrenar se alquila la planta alta de la casa Concordia 62 casi esquina a Perseverancia, estilo español antiguo, con todo confort, fresca y clara, con tres amplias habitaciones, dos cajas de aire, comedor al fondo, baño intercalado, cocina de gas y ducha y servicios de criados La llave en la bodega. Informes calle 13 núm. 30-A, entre 10 y 12, Vedado. Teléfono F-5770. 27327 19 jn

SAN LAZARO, 37

Tres huecos. Zaguán para automóvil chico. Alto con sala grande con tanque propio. Llave en la misma. Dueño 12 y 15, Vedado 27114—26 jn.,

SE alquila un hermoso piso alto, de fabricación moderna, con sala, recibidor, 3 cuartos, baño intercalado, comedor, cocina y cuarto de criados en $80.00. Cuba y Santa Clara. Informan allí. Rodríguez y Comp. 27441 20 jn

Se alquila la casa Monteo 36 B, con sala, comedor y cuatro cuartos, baño intercalado, con cocina de gas, la llave en misma, Manzanero. Telf. U-2321. Enanche de la Habana. 27136—24 jn.

Propia para almacén, se alquilan los bajos de Cuba, 150, mide 215 metros cuadrados y a dos cuadras de los muelles de San José, módico alquiler. Informan: Teléfono A-6693. 26393 19 jn

SE alquila un gran local en Habana 156, entre Sol y Muralla, 556 metros superficie. Se dan facilidades para el contrato en buenas condiciones. Informes: Muralla 53. Teléfono A-3376. L. García. 24394.—29 Jn.

SE alquila una planta baja de la casa Vigía 50, compuesta de sala, comedor y tres cuartos y servicios modernos. Informan Aguilera 71. Tel. A-6525. 26928 20 jn.

SE alquilan los altos de Corrales 230, a media cuadra de Los Cuatro Caminos. Tienen sala, comedor, tres cuartos, baño y cocina. Alquiler $50. Informa doctor Fernández, Habana 84, tercer piso. 26926 20 jn.

SE alquila al piso alto de Merced 89 esquina a Picota. Llave en los entresuelos. Informan Carlos III 221 altos. Teléfono U-4170. 27405 20 jn.

AL COMERCIO

Para uno o dos almacenes o industria, se alquilan los bajos de Habana 111 y 113 entre Teniente Rey y Muralla, con 730 metros. Contrato en buenas condiciones. Informes Amargura 31, por Habana. 25816 21 jn.

Cerro

SE alquila la casa Atocha 17, altos, acabada de construir, se compone de sala, saleta, un gabinete, 3 cuartos y comedor al fondo, baño intercalado completo. Informan en los bajos. 27830.—21 Jn.

EN el Cerro alquilo los frescos altos de Churruca y Daoiz. Precio módico. Se componen de sala, recibidor, tres cuartos, baño intercalado y cocina. Tiene gas y electricidad. Informan en la bodega de la esquina 27722—25 jn.

SE ALQUILA en $50 la casa Santa Teresa 3, Cerro, casi esquina a la Calzada, con sala, saleta, tres cuartos, comedor, servicios y gran patio, la llave en la bodega. 27804.—20 jn.

CERRO, alquilo fresca casita en Salvador 13, tiene sala, dos cuartos, patio y servicios sanitarios, pisos de mosaico. Informan en los altos al lado o en la bodega de Salvador y Recreo, teléfono I-5711. 27751.—21 jn.

SE ALQUILA $90 casa espléndida, Cerro 454, con todo el confort moderno. Informes Salud 21, teléfonos A-2716, U-4046. 27779.—25 jn.

INDUSTRIA 46. Se alquila el piso alto. Precio $70.00. La llave en los bajos. Teléfono A-1289. 26999 19 jn.

SAN Rafael 43. Se alquila el tercer piso Es nuevo y lujoso con todas las comodidades, propio para corta familia. Para informes en San Miguel 91, bajos. 27000 22 jn.

ALQUILERES DE CASAS

SIN estrenar se alquilan en la calle Magnolia entre San Antonio y Buenos Aires Cerro, dos elegantes casas con portal, sala, dos cuartos, comedor al fondo; servicios, cocina y patio a $30.00. Dos casitas interiores, con sala, cuarto, patio traspatio, cocina y servicios a $16.00. Tres cuartos independientes cada uno con cocina, servicios y patio a $11.00. Informes al lado, letra A. 26546 19 jn.

SE ALQUILA

Reparto Betancourt, Cerro. Precio módico, se alquila moderna esquina de Florencia y Bella Vista, propia para cualquier establecimiento. Llaves al lado. Informes Oquendo 1-A, altos. 25459 19 jn.

Jesús del Monte—Víbora

ESQUINA FRAILE en la Víbora, Reparto Batista, alto fresco, alquilo precioso chalet, altos y bajos. Tres habitaciones con baño intercalado, sala, comedor, cocina, hall, portal, jardín y garage. Renta $60.00 mensuales. También se vende dando muy poco de entrada y el resto a pagar con la renta. Teléfono I-4142. 27733—24 Jun.

EN LO MEJOR de la Víbora, Loma del Mazo calle O'Farril número 49 se alquila una preciosa casa muy barata, con sala, saleta, comedor, cocina, baño y 4 habitaciones, la llave en la bodega y al fondo se alquilan cuartos muy baratos. 27740.—23 jn.

LAS CASAS MAS MODERNAS DE LA HABANA SE ALQUILAN A $26.00

En lo más fresco de la Habana, Calle Arango esquina a Justicia, a dos cuadras del tranvía de Luyanó. Tienen dos cuartos, baño, cocina y patio, otros mayores $30, no es pasaje, agua abundante. Las llaves en la lechería. Informan M-5523. 27728.—21 jn.

SE ALQUILAN casitas baratas en Pérez 21 a 20 metros de la Calzada de Concha. Informan en la bodega de Pérez y Concha. 27753.—22 jn.

SE ALQUILA

En la Víbora la hermosa casa calle de Carmen número 8 entre San Lázaro y San Anastasio a una cuadra de la línea de tranvías y de la Calzada. Se compone de portal, una gran sala, galería, cuatro cuartos, baño intercalado, comedor, cocina de gas, y en los altos tres habitaciones con baño intercalado, tiene calentador de agua, garage y dos habitaciones para criados. La llave en la casa de la esquina número 6. Informa el señor Bombalier en Cuba 52 bajos. 27709—27 jn.

ALQUILAMOS naves con chucho. Ca. Madera Planiol, Luyanó 154. 27684. 25 jn.

SE alquila una casa de altos en lo mejor de la Víbora, frente al Colegio Marista, tiene sala, comedor, cuatro cuartos y servicios. Precio 850.00. Informan: José Antonio Saco y San Marianao. Teléfono I-3457. 27704—27 jn.

VERDADERA GANGA

Precio situación; doy casa en la calle Enamorados 12, entre Durege y San Julio, con portal, tres cuartos de 4 y medio por 4, baños intercalados, saleta 6x3, comedor al fondo, sala 6x4 y demás comodidades; véame de 2 a 7 p. m. en la misma. 27583 22 jn.

SIN ESTRENAR

Se alquila la esquina de fraile de Lacret y Pasaje Este, Pasaje Santos Suárez (bajo); gran local con cuatro puertas; propio para establecimiento ideal; comedor, sala, saleta, cuatro cuartos y servicios modernos; otra a la brisa, con comedor, sala, dos habitaciones, precio de situación; la llave en la bodega de la esquina. El 20 de Mayo. 27544 24 jn.

CASAS POR ESTRENAR

Víbora, se alquilan, Pocito 8 y 10 altos $55 uno; tienen 5 cuartos, sala, saleta, baño intercalado, cocina y calentador de gas. La llave allí, informan Monte 350, altos. eléfono M-1365.

POCITO 10-A POR DELICIAS

Se alquila el bajo y segundo piso, tres cuartos, sala, comedor, baño, cocina gas a $40. Frescos, cómodos, bonitos. La llave allí Informan: Monte 350 altos, Teléfono M-1365.

SOTANO DE 106 METROS

planos, 2.45 puntal, alquilo. Pocito 10, por Delicias, Víbora, ventilados. Propios para garage y otros fines. La llave allí. Informan Monte 35 altos. Teléfono U-1365. 27555 19 jn.

SANTA CATALINA 34, VIBORA

A dos cuadras del tranvía, se alquila compuesta de jardín, portal, sala, saleta tres cuartos, baño intercalado, comedor, cocina, cuarto y servicios de criados, patio y traspatio. La llave en el 36. Informan en San Mariano 43. Villa Adicia. Teléfono I-1898 y Villegas 73. Teléfono A-3502. 27473 19 jn.

VIBORA, CHALET DOS PLANTAS

alquilo; jardín, portal, vestíbulo, recibidor, sala, hall, comedor, seis habitaciones, tres baños, cuartos y servicios de criados y garage. Informan I-2296. 27525 21 jn.

SE alquila la casa Milagros 37, una cuadra de la Calzada, muchas comodidades y moderna. Informen: Teléfono I-6075. 27310.—20 Jn.

SE alquilan sin estrenar los altos y bajos de Tejar, entre Octava y Novena, Lawton, compuestos de portal, sala, 3 cuartos, comedor, servicio completo, patio, traspatio grande, la altos, sala, saleta, 3 cuartos, comedor y terraza, precio 45 pesos. Pasan 4 líneas carritos por la esquina. Dueño: M-7616. 27352.—23 Jn.

SE alquilan dos casas Reparto Los Pinos, calle Cuervo, número 9. Informan al lado o teléfono I-6241. 25 pesos, sala, comedor y 4 cuartos, servicios sanitarios y patio, portal alante. 27366.—21 Jn.

ALQUILO moderna casa en Avenida Estrada Palma 65 entre O'Farrill y Laguerueela, Víbora, Altos: recibidor, cuatro cuartos, baño y terraza. Bajos: Sala, comedor, dos cuartos, baño intercalado, repostería, cuarto de criados, jardín y portal. La llave en la bodega La Cubana. Informes Teléfono A-6420. 27453 19 jn.

ALQUILERES DE CASAS

ALTOS en la Víbora. Magníficos y frescos, agua abundante. Octava 33 esquina a Milagros. I-2319. 27200 20 junio.

SE alquila una casa de mampostería, compuesta de jardín, portal, sala, comedor, cuatro cuartos, cocina y servicios. Informan en la fábrica de gaseosas La Juanita, F-O. 7431. 27535 21 jn

ALVUILO modernos bajos Durege 17, entre las dos líneas Santos Suárez, sala, saleta, tres cuartos, baño intercalado moderno, demás servicios, agua abundante. Llave al lado. Informan: Teléfonos I-3644, A-5520. 27318.—20 Jn.

ACABADAS de fabricar, se alquilan varias casas, en la calle A y 17, Lawton, altos y bajos, compuestas de portal, sala, saleta, baño intercalado completo con agua caliente, dos y tres cuartos, saleta de comer al fondo, cocina, patio y traspatio. Pasan a media cuadra todos los tranvías de la línea Lawton, estando a dos cuadras del paradero de La Bien Aparecida, diez minutos de la Estación Terminal. Precio: los bajos, 30 pesos; los altos 35 pesos. Informan en las mismas y la panadería La Flor de Pando, Inquisidor y Luz, Teléfono M 1611. 27269 24 junio.

CASITA, en Oquendo número 118, entre Desagüe y Benjumeda, compuesta de sala, saleta, tres habitaciones y demás servicios. Se vende en módico precio. Informan en F-2886. 27392.—25 Jn.

SE ALQUILA UNA CASA

con tres habitaciones, sala, comedor y baño intercalado en $45.00. Pasaje Sur de la Sola entre Sola y J. H. Goss, a cuatro cuadras del tranvía Santos Suárez. Informan en la casa de enfrente. 27181—24 jn.

SE alquila hermoso chalet de esquina, en Avenida de Acosta y Milagros, compuesto de jardín, portal, recibidor sala, comedor con vista a la calle, baño completo intercalado, cinco amplias habitaciones, cuarto para criado y chauffeur con servicio y garage para dos máquinas. Agua abundante. Se da barato. Informan: Universidad 15. Telf. A-3061. 26575—20 jn

VIBORA, Calzada 574, altos, 3-5 habitaciones, sala, saleta, baño intercalado, comedor, ventilados y agua. Precio barato. Informa su propietario. 26782 19 jn.

AVENIDA Libertad entre Poey y Revolución, cerca de la Calzada de la Víbora, se alquila casa nueva fresca; se da barata; la llave al lado; informan teléfono I 2239. 27291 20 junio.

SE alquila en Jesús del Monte, calle de San José casi esquina a Quiroga, al lado del número 50, casa muy cómodo y en proporción para alquiler, pues gana solo 34 pesos. La llave al lado, informan: Calzada número 438 1|2, entre Luz y Pocito. Telf. I 1132. 27275 18 junio

SE alquila en Luis Estevez 72, un bonito chalet, muy fresco y ventilado. Tiene garage y cuarto para el chauffeur. La llave en el 70. Más informes San Anastasio 80. Teléfono I-3326. 27504 18 jn.

SE alquila una casita nueva alta, muy fresca, abundante agua, con dos cuartos, sala, comedor, cocina, servicios, patio, frente a los carritos. Informan en la misma a todas horas. Concha e Infanzón, panadería, Telf. I-2341. Se da barata. 26831 20 jn.

SANTOS Suárez. Enamorados casi esquina a San Julio, casa nueva, con portal, sala, cuatro cuartos, baño, comedor, patio, cocina, se alquila

ALQUILERES DE CASAS

SE alquilan los hermosos altos de la calle de M número 98, altos, entre San Lázaro y Jovellar, a una cuadra del tranvía, y casi en la Loma de la Universidad, con agua abundante; tiene sala, saleta, comedor, cinco cuartos, cuarto de criada, dos baños intercalados completos y baño de criada. Gana $85, entiéndanse directamente con la dueña. Cerro 532, teléfono I-1002. La llave en la bodega de la esquina.
27572 22 jn.

VEDADO, Línea 136, altos, casi esquina a 12, portal, sala, recibidor, cinco cuartos, dos baños intercalados, saleta al fondo, calentador, cocina gas, servicio de criados. Llave bajos. Informes Habana 186, altos, teléfonos M-1541 F-1795.
27554 19 jn.

EN EL VEDADO se alquilan los hermosos y modernos altos de 9 casi esquina a 1, con terraza, recibidor, sala, comedor, dos halls, cuatro habitaciones, baño, pantry, cocina, cuartos y servicios de criados y garage. Informan en la 1 número 5 entre 9 y 11. 27815.—27 jn.

SE alquilan los altos recién pintados de la casa de moderna construcción, situada en la calle 27 entre B y C. Se componen de sala, comedor, 4 habitaciones, cuarto de criado, doble servicio sanitario y baño moderno, cocina de gas. Precio: $80. Las llaves en la bodega de 27 y D. Informa: García Tuñón, Aguiar y Muralla. Teléfono A-2856.
27393 20 jn.

SE alquila la casa calle 17 número 480 D, entre 10 y 12, compuesta de jardín, portal, sala, saleta, tres habitaciones, baño intercalado con agua fría y caliente. Comedor, cocina, cuarto y servicios de criados, patio y lavadero al fondo. La llave en el número 482 F de la misma calle. Informan en B número 142, esquina a 15, Telf. F 1387.
27252 19 junio

SE alquilan los altos de la casa calle 11 número 26, Vedado, compuesta de tres habitaciones, sala, comedor, cuarto de baño, cocina de gas y carbón, un cuarto para criado y terraza. Agua abundante. Informan San Ignacio 25, teléfono A-4200. José Rey Martínez. Las llaves en los bajos de J esquina a 11.
27119—24 jn.

SE alquila el piso bajo de la moderna casa calle 3a. entre A y B, compuesto de portal, sala, comedor, tres hermosas habitaciones, lujoso baño, cocina, pantry, cuarto y servicios para criados, independientes, garage y galería al fondo. Las llaves en la bodega de la esquina de B. No. 142, esquina a 15. Tel. F-1387.
27475 20 jn.

ALQUILO casas nuevas Vedado, con todas las comodidades modernas. Las hay de varios precios. En 23 esquina a 6. Se atiende al jardín y limpieza de la entrada por cuenta del dueño. Puede verse de 7 a. m. a 12 m. Para informes Sr. Rodríguez. Obispo 16, altos.
27455 19 jn.

EN 95 pesos 8 alquila, amueblada, la casa de una sola planta con cuatro cuartos, cuarto baño y servicio para criados, patio, traspatio y jardín al frente y terraza, B número 3, Vedado. Informan: en la misma. Teléfono F-1337 de 8 a 12, para entregar el día último.
27137—24 jn.

ALQUILO altos modernos, gran baño, 4 habitaciones, doble servicio $70. Informan en los mismos, calle Diez entre 23 y 25. 27416 23 jn.

VEDADO, se alquilan en 85 pesos los frescos y modernos bajos 19 entre E y F, núm. 251. La llave al lado. Informa. Teléfono F-4283. 26828 20 jn

SE alquilan los altos de la calle F, núm. 222 en $150, completamente amueblados, con cinco cuartos, dos baños, cuarto y servicio para criados y los bajos completamente independientes con 5 cuartos, dos baños, garage, cuarto para el chauffeur y cuarto y servicios de criados; para verla y tratar de una a cinco en los altos el dueño.
26856 22 jn

CASITAS INDEPENDIENTES

Calle 26 entre 27 y 29 a cuadra y media del tranvía de la calle 23. Compuestas de sala, cuarto, comedorcito, patio, servicios sanitarios. Precio $20.00. Informarán Manuel Rodríguez, calle 26 y 27. Teléfono A-0383. 26416—24 jn.

SE alquilan los altos K 168 entre 17 y 19 compuestos de terraza, sala, comedor, cocina, cinco cuartos grandes, baño completo, servicio de criada. Precio $120. Informan en los bajos. 26633 24 jn.

COMERCIANTES, ATENCION

esquina K y 21, Vedado. Alquílase local listo para carnicería, otro puesto frutas, otro pequeño barbería o depósito de hielo. Allí informan o teléfono M-3848.
26854 27 jn.

AL costado de la Universidad, se alquila la casa calle J, 265, entre las calles 27 y Veinte y siete de Noviembre, compuesta de jardín al frente, portal, sala, salón de comer, cuatro cuartos bajos, uno alto, baño, servicios de criados, cocina de gas y patio. Informan: Habana 51. Notaría de Jiménez. Teléfono A-1469. La llave al lado. 27395.—20 Jn.

SE ALQUILA

Acabado de construir, los espléndidos y ventilados altos de Avenida Wilson, número 63, esquina a la calle A, compuestos de sala, recibidor, seis cuartos, hall, comedor, hermosa terraza, dos baños intercalados, cuarto y servicio de criados, garage y demás comodidades. Teléfono M-1035 y F-2696. 27386.—22 Jn.

MUY frescos, parte alta, Vedado, cerca calle 23, alquílanse bonitos altos, recién fabricados de sala, comedor, fondo decorados, gabinete o habitación, con otra entrada independiente, tres habitaciones más, lujoso baño intercalado, closet, cocina con calentador, pantry, cuarto y servicio de criados. Calle 6 entre 27 y 29; llave en los bajos. Dueño, señor Peñaranda. Muralla 29, teléfono A-7412.
26834 19 jn.

17 ENTRE 6 Y 8

VEDADO. Se alquilan estos nuevos altos frente al Parque Menocal, con todas las comodidades. Informan F 1775. Las llaves en los bajos. 27241 20 junio

ALQUILO modernos altos de Baños 6, Vedado. Terraza, saleta, sala, seis cuartos comedor, despensa, cocina, baño intercalado, baño criados. A. Caos. M-1238. F-4187. 27438 20 jn.

VEDADO. Se alquila la casa con portal, sala, recibidor, cuatro cuartos, baño intercalado de lujo, comedor, pantry, cocina de gas y calentador, cuarto y servicios de criados. Se atiende al jardín y limpieza de la entrada y aceras por cuenta del dueño. Puede verse de 12 a 6 p. m. Calle 10 entre 15 y 17. Alquiler $125.00 informa: Sr. Rodríguez. Obispo 16 esquina a San Ignacio. 27454 19 jn.

SE alquila una casa con jardín, portal, sala, saleta, tres cuartos, baño, cuarto de criados, con su servicio, cocina de gas y un gran patio. Calle 21, número 281, entre D y C. Informa en D, 194, esquina a 21, Vedado. 27316.—23 Jn.

SE alquila un chalet moderno con las comodidades modernas en la calle 10, número 9, entre 11 y 13. Informan en 11, número 39, altos, esquina a 10. 27322.—30 Jn.

SE alquila Calzada 86 A, altos, entre A y B, preciosa residencia en magnífico punto. Informes F-5722. De 8 a 12 a. m. 26946 19 jn.

VEDADO. En $150 se alquilan los altos de la casa calle M No. 37 entre 19 y 21, con garage y demás comodidades. Las llaves e informes en los bajos.
26758 21 jn.

ALQUILO hermosa casa 17 entre 8 y 10, 5 habitaciones, dos de criados, tres baños y garage una cuadra de las Teresianas. Informan al lado.
26877 19 jn

EN LINEA Y D VEDADO

en el nuevo edificio Montes, sin estrenar se alquilan confortables y bonitos pisos regulares y apartamentos de dos habitaciones y de una sola, con baño completo en cada uno, closet, pantry, luz, teléfono y otros servicios. A personas decentes. Cerca de la iglesia y los baños de mar. Cualquiera de estos pisos tiene tres balcones lo menos a la calle. Precios módicos. Informan en la misma.
26960 13 jl.

2.—ALQUILERES DEPTS.

Habana

SE alquila buen apartamento de dos habitaciones, muy fresco con baño a familia decente, buena casa, hay agua abundante, casa de orden. Amistad 98, entre San José y Barcelona. 27832.—26 Jn.

SE alquila en Crespo 19, un apartamento alto con balcón a la calle; luz toda la noche; precio: 25 pesos.

ALQUILERES DEPTS.

SE alquilan baratos los tres departamentos modernos de la casa Florida 43, independientes, tranvías por la puerta y por la esquina de Vives, compuesto cada uno de sala, comedor, cocina de gas, baño con servicio completo y tres habitaciones. La llave en el establecimiento de los bajos e informan en el F 5652.
27520 23 jn.

SALITA Y CUARTO

Alquilo departamento con luz a $14.00. Orden completo. J. del Monte 156. Allí informan 27657 19 jn.

OBRAPIA, 14

Se alquila un departamento compuesto de dos habitaciones con lavabo de agua corriente, cocina, baño y servicio sanitario privado, luz y agua. Precio 45 pesos. Obrapía y Mercaderes, altos del café. 27361.—23 Jn.

ALQUILO, MONTE 2-A

esquina a Zulueta, en $35, departamento de tres habitaciones con vista a la calle, luz toda la noche, mucha agua y orden. 27483 93 19 jn.

NARCISO NUMS. 2 Y 4

Antes Enna, frente al Muelle de Caballería, alquilo departamentos de dos y tres habitaciones desde $25 a $40 y $45. Los hay con servicios y sin servicios. Casa de orden. 27483 93 19 jn.

CUBA 38, dos apartamentos muy cómodos, balcón a la calle, frente a la maestranza de artillería. La llave en el café. Informan: Teléfono I-1218. Son baratos.
27303.—20 Jn.

DEPARTAMENTO. Se alquila a matrimonio cuarto con balcón a la calle, sala y comedor amueblados y cocina de gas y baño completo en la casa San José 7, segundo piso, entre Aguila y Galiano. Puede verse de 8 a 10 de la mañana y de 3 a 5 de la tarde; M 3278.
27629 19 jn.

SE alquilan en Chacón núm. 14, un departamento y habitaciones altas y bajas. 27564 24 jn

ALQUILO 2 departamentos muy frescos; cada posesión tiene su balcón; muy frescos; mucha agua; personas de moralidad; 119 Avenida de Menocal esquina a San José, altos. 27187 20 junio.

EDIFICIO EMPEDRADO No. 4

Alquilo en el quinto piso de este edificio, un magnífico apartamento que forma una casa completa, compuesto de tres habitaciones, comedor, cocina y espléndido baño, todo con vistas al mar y buen elevador. También hay habitaciones muy frescas con agua siempre abundante. 27218 21 junio

SE alquilan amplios y frescos departamentos en Industria 118, entre San Miguel y Neptuno, con magníficos baños, agua fría y caliente, hay elevador. Precio convencional. 26659 19 jn.

LO MAS céntrico de la ciudad, Reina y Manrique, altos del Café, se alquila precioso departamento con balcón corrido por ambas calles, café, detalles A-9607. También hay una habitación grande con vista a la calle. 24534 21 jn.

Barrios

EN EL VEDADO

Resuelto el problema de la vivienda confortable a precios razonables:

Dos cuartos con baño privado completo, luz y elevador toda la noche. $26.00

Dos cuartos baño privado, luz y gas. $32.00

Dos cuartos baño privado, terraza, luz y gas. $38.00

Apartamentos verdaderas casitas de sala, cuarto, comedor, baño, cocina de gas desde $28 a $45.—13 entre 18 y 20, dos cuadras del tranvía.

TELF. F-5678
E 1267 23 My. a 22 jn.

JESUS del Monte casa en Toyo, hermosos apartamentos modernos y baratos, dos cuartos grandes, cocina y baño privado. Informa el encargado. Teléfono I-1218.
27304.—20 Jn.

K y 21, VEDADO

Acabándose este lujoso edificio, se alquilan hermosos apartamentos estilo americano para familias cortas, completamente independientes, compuestos de sala, comedor, hall, uno o dos dormitorios, lujosos baños completos, cocina de gas, agua fría y caliente, todos con cuarto para baúles, etc. Allí informan o teléfono M-3848. 26855 27 jn

3.—ALQUILERES HABTS.

Habana

AGUILA 77, altos, habitación para matrimonio solo de estricta moralidad. 27837.—21 Jn.

REINA 14

Se alquilan espléndidas habitaciones con balcón a la calle e interiores, frescas y espaciosas, desde $10 en adelante, teléfono M-2313. Galiano 5. Hay habitaciones altas y bajas desde $12. O'Reilly 77, altos, entre Bernaza y Villegas, hay departamentos a la calle muy baratos.
27819.—25 jn.

SE ALQUILAN dos habitaciones propias para un matrimonio, tiene su cocina. Para más informes Nueva del Pilar y Díaz Blanco, bodega. 27786.—20 jn.

ALQUILO una habitación muy amplia y fresca, con lavabo de agua corriente, mucha limpieza, nunca falta el agua, se prefieren hombres solos. Bernaza 39, altos. 27811.—29 jn.

ALQUILO hermosa habitación muy amplia y ventilada, hay teléfono. Progreso 15, segundo piso, entre Monserrate y Villegas. 27770.—20 jn.

SE ALQUILA una hermosa habitación con balcón, propia para matrimonio o dos hombres, hay teléfono y calentador de agua. Amistad 65, altos, entre San Rafael y San José.
27820.—19 jn.

LUZ 33 casi esquina Habana, se alquilan frescas y ventiladas habitaciones desde 12, 15 y 16 pesos y un hermoso departamento de dos habitaciones.
27695—27 jn.

EN Aguacate número 94 y medio se alquilan habitaciones con balcón a la calle amuebladas y con comida si lo desean.
27705—20 jn.

SE ALQUILA una hermosa habitación muy fresca y también se necesita un socio de cuarto con todo el servicio, 35 pesos. Prado 44 altos. Teléfono M-3201.
27813.—21 jn.

EN CASA particular se alquilan dos modernas habitaciones con balcón a la calle, juntas o separadas, propias para oficina, caballero de gusto, oficinistas o matrimonio sin niños, se piden y se dan referencias. Cuba 105 1|2, esquina a Acosta.
27772.—22 jn.

MONTE 485, altos del restaurant Los Embajadores, se alquilan habitaciones y departamentos con su baño privado. Son muy frescas, todo moderno.
27562 21 jun.

SANTIAGO 11. Se alquila en $15 una habitación alta. Informa el encargado. 27594 26 ju.

SE alquilan dos hermosos cuartos a hombres solos, independientes y frescos. Carlos III, Pocito, 42, cerca del colegio La Salle. 27529 19 jn

SE alquila un hermoso cuarto a hombres solos, independiente y fresco. Carmen 62 altos, entre Esperanza y Vives.
27528 19 jn.

SE alquilan espléndidas habitaciones en Corrales número 11, entre Cárdenas y Cienfuegos; a precios módicos y abundante agua. 27209 20 jun.

CAMPOAMOR. Obrapía 99, una cuadra del parque, hermosas habitaciones sin estrenar, con vista calle, sin muebles y con ellos, todas baños caliente y frío. Teléfonos, criados. Precios módicos. Se admiten proposiciones por la planta baja, 350 metros. 26091 2 2jn.

ALQUILERES HABITACIONES

EDIFICIO CANO

Tenemos habitaciones muy frescas y cómodas que alquilamos a precios razonables. En la misma, comida buena, económica. Villegas 110, entre Sol y Muralla. 26840 22 jn

CUBA 46, accesoria para negocio y vivienda, habitación $15. Sol 79, departamento a la calle 30; habitaciones 10, 12 y 15 pesos. Aguiar 92 habitaciones a 10 y 15 pesos, teléfono, criado. 27010 1 jl.

BERNAZA 57

Entre Muralla y Teniente Rey, se alquilan frescas y ventiladas habitaciones para hombres solos o matrimonios sin hijos desde 10, 12, 15 y 16 pesos.
26788 21 jn.

Habana. Se alquilan habitaciones o departamentos para oficina en los altos de la casa Empedrado, 16, Informan: Arellano y Hermanos, Cuba, 50. Teléfono A-8297.
E 1341 30-d 1 jn.

SE alquila una habitación amueblada grande y una chica a hombres solos, baño, luz, teléfono, Villegas 11, bajos. Teléfono A-9328. 26715.—19 Jn.

MONSERRATE 93, altos, entre Lamparilla y Obrapía, se alquilan habitaciones con lavabo agua corriente, muebles especiales, a precio reducido. Más informes en la misma. 25082 2 jl.

SE alquila una habitación en Plácido 62, antes Bernaza, para hombres solos, muy fresca y barata. Informan en la misma. 27341.—21 Jn.

SE alquilan dos habitaciones, una con muebles, otra sin muebles, baño intercalado, teléfono en casa, moderna y muy ventilada. Monte 22, piso 2o.
27373.—30 Jn.

SE alquilan habitaciones muy buenas en casa de familia en Diez de Octubre número 31, Jesús del Monte.
27387.—21 Jn.

Barrios

VEDADO en la misma entrada Calle M esquina 13, altos, familia americana sin niños, alquila a caballero respetable un cuarto fresco amueblado, tiene balcón independeinte. 27688—21 jn.

SE alquila una habitación a caballero solo con luz, teléfono y baño, en casa de señora sola. Calle 19 número 139, entrada independiente. Vedado.
27710—25 jn.

ALQUILO cuartos grandes mamposteria, mosaico, electricidad, cocina, $11.00. Informa García, teléfono I-5687, bodega. San Felipe y Ensenada, al lado de fábrica mosaicos, La Cubana. 20873 20 jn.

SE alquila una habitación Tamarindo 21, al lado tren de lavado. Informan en la misma. 27342.—21 Jn.

ALQUILO una amplia y ventilada habitación con o sin muebles a señoras solas matrimonios u hombres solos, con referencias. Jesús del Monte 202, mueblería. 27184—19 jn.

SE alquilan espléndidas habitaciones en el Reparto Almendares, 15 entre 18 y 20 Informan en la misma. 27036 20 jn.

4.—ANIMALES

SE VENDEN 3 cachorros policías de dos meses con papeles de excelente raza, se pueden ver los padres en casa de Galván, K y 15, Vedado. 27773.—20 jn.

CABALLOS Y MULAS BARATOS

La mayor en el giro, habiendo recibido gran cantidad de mulos nuevos, maestros de todos tamaños, nos complacemos en ponerjos a la venta sumamente baratos. Tenemos además 40 mulos de uso, casi regalados, 6 zorras para madera, veinte carros de cuatro ruedas de todas clases, cuarenta bicicletas del país y americanas, 3 faetones, un tílbury, ocho arañas, un carro cerrado. Ofrecemos para persona de gusto caballos y mulos de monta criollos y de Kentucky. Garro y Cuervo, Marina número 3, esquina a Atarés. J. del Monte. Teléfono A 1376.
27200 15 julio

5.—AUTOMOVILES

Accesorios

TALLER DE CARROCERIA MECANICA Y PINTURA

Agua Dulce número 10, teléfono A-2821. Especialidad en carrocerías para guaguas y camiones cerrados. 26881 13 jl.

TALLER DE REPARACIONES

de Gregorio González. Mangos número 15. Teléfono I-4173. Si usted quiere tener su auto o camión en constante servicio y evitarse quebraderos de cabeza, pase por este taller y saldrá complacido. Esta casa cuenta con mecánicos y electricistas expertos. Compramos y vendemos toda clase de autos y camiones por deteriorados que estén. Tenemos camiones de volteo y carrocerías, piezas de todas clases a la mitad de su valor, repartidoras de abono, tractores, arados etc. etc. Hay CHANDLER para todos los gustos con facilidades de pago. ¡Visítenos hoy mismo! Nota: Se atiende los pedidos del interior. 23709.—25 Jn.

Ventas

SE vende un automóvil Chevrolet último tipo, en inmejorables condiciones por no hacerme falta. Puede verse en Zapata 22 de 6 a. m. a 12 m.
27734—20 jn.

SE VENDE un Buick como nuevo al primero que se presente. San Indalecio 36, garage. Teléfono I-7528.
27783-84.—20 jn.

GANGA

Se vende a la primera oferta razonable los automóviles marca Mc Farlan y Chandler en magníficas condiciones de motor pintura y gomas, urge su venta por embarcar su dueño. Calle I número 33 esquina a 15. Teléfono F-3098.
27411—27 jn.

VENDO Chevrolet del 24 en buenas condiciones; listo para trabajar y en 150 pesos; puede verse en Vives 149, pregunten por Iglesias; de 6 a 8 a. m. y de 11 a 2 p. m. 27639 19 jn.

DODGE. Se vende en 450 pesos cerrado, dos asientos, carrocería especial, cinco ruedas de disco, acabado de pintar, propio para médico u hombre de negocios. San José 174 garage El Chauffeur; Teléfono U 1264. 27532 22 jn.

POR no entender el negocio realizo varios Ford y Chevrolet. Zapata y Basarrate, garage. 27526 21 jn

GANGA. Buick D-45, buenas gomas acumulador nuevo con arranque, funcionando perfectamente. $150. Tacón y Empedrado, café, de 4 a 6 informan.
27549 26 jn

SE vende un Hudson de siete pasajeros o se cambia por otra máquina más chica. Informan en San José 128.
27383.—21 Jn.

SE vende un Dodge tipo especial, nuevo. Facilidad de pago. Para verse, 15 entre K y L., Vedado. 27421 19 jn.

SE vende por menos de la mitad de su costo, un camión de dos y media toneladas con magnífico motor y buen herraje, marca "Bethlehem", está trabajando. Informes a todas horas en el edificio Empedrado 4, altos.
27219-21 jun.

GANGA. Vendo un Faetón, tipo francés, con un caballo joven y arreos nuevos. Se da barato. Informan Primelles y O'Farril, Mariana. Reparto Columbia. Teléfono F.C-1213. 27140—19 jn.

CHRYSLER 6 cilindros, 5 pasajeros, 4 meses uso, flamante. Se vende por retirarse. Barato, al contado, 17 número 20 entre Baños y F., café. (Alvarez).
27123—19 jn.

SE venden dos "Stutz", de 4 cilindros, 7 pasajeros, con 6 ruedas de alambre con sus gomas, acabados de arreglar, en perfecto estado de funcionamiento. También vendemos una cuña "Mercer", acabada de pintar y ajustar, con 6 ruedas de alambre con sus gomas. Todo a precio de ocasión. Informan en "Stewart Auto Company", Marina y Venus Telf. U-3870.
26536—26 jn.

AUTOMOVILES

BUENA oportunidad. Se vende una guagua Ford sin fin del 24, casi nueva, con derecho a una de las mejores líneas que es de Lawton, Batista. Está trabajando. Informan Dolores 16, Dawton. Dueño, David Andiou.
27029 19 jn.

SE vende un camión White, de 5 toneladas nuevo y un automóvil Mc Farlan con 6 gomas nuevas, fuelle doble con vestidura y alfombrado nuevo y acabado de reparar. Vapor 16, Pazos y Mercier.
26397 24 jn

7.—COMPRA-VENTA OBJETOS

SE VENDE una bicicleta en buen estado en 10 pesos. Informan en Campanario 20. 27803.—19 jn.

SE VENDE un mostrador con su mármol propio para un puesto de frutas o fonda. Para más informes A-9681.
27787.—20 jn.

A los ingenieros y arquitectos: se vende un tránsito con su trípode y una nivelcta. Teléfono F-2760 27692—22 jn.

TRAVIESAS, TABLONES,

Juegos de chucho y toda clase de pedidos de maderas del país a precios de situación. Tenemos montes propios y sierra. Facilidades de embarque. K, 92. Ramal Santa Cruz. Escribanos:

HACIENDA DE QUESADA

Santa Cruz del Sur, Camagüey.
27337.—25 Jn.

VENDO un armatoste interior con puertas corredizas y espejos al frente, propio para vestidos o sombreros. Costó $200. Se da por menos de la mitad. Informan: Neptuno 140. 26795.—21 Jn.

CARAMELOS franceses surtidos de frutas, finos. Vendemos a domicilio a 20 centavos libra. Se despacha desde una libra. Pidalos, teléfono M-5816.
23603 25 Jn.

LUJOSO PANTEON EN $500

Precio completamente rebajado. También los tenemos desde $200. Sólidamente construídos y en buenos lugares. Informa: Ramón Mons Grillo. Las Tres Palmas. Calle 12 número 229, frente al Cementerio de Colón. Teléfonos F-2557 y F-4568.
E. 1418 30d- 1 Jn.

8.—DINERO E HIPOTECAS

HIPOTECAS tomo en primera 4,000 al 8 por ciento; 1,500 al 8 y 5,500 al 12 por ciento. Todas van garantizadas. Trato directo, no corredores. Angeles 25, imprenta, de 1 a 3. 27649—20 jn.

DINERO AL 7 POR 100

En pequeñas y grandes cantidades. Operaciones rápidas. Cuba 24, teléfono A-0220.
27625.—19 jn.

DINERO PARA FINCAS RUSTICAS

Interés según situación; resolvemos con rapidez; Cuba 24 F; Telf. A 0220.
27626 19 jn.

SIN CORRETAJE

40.000 pesos al 7 por ciento para particulares, lo fracciono. Informan I-2372. 27534 19 jn

CLAUDIO R. ARELLANO

Dinero en Hipoteca

Tel. A-8297. Cuba, 50.

E 1403 ind. 1 jn.

HIPOTECAS

Hago en las mejores condiciones. Operaciones en 24 horas. Dinero en todas cantidades desde 7 por ciento. Suárez Cáceres, Habana 89, teléfonos M-2095 e I-1853. 26863 22 jn

DINERO para hipotecas al tipo más bajo de plaza, en todas cantidades, con la mayor reserva y prontitud. Miguel F. Márquez, Cuba 50.
E 1321 30 d 1 jn.

MANUEL RICO GALIANO 117, TEL. M-2000

Dinero en hipoteca. Rapidez y reserva. Véame o avíseme. E 1466 8d 12 jn.

DINERO en hipoteca sobre casas, solares, en pagarés y para fabricar a bajo interés. Obrapía 45, sastrería de 10 a 12 señor Santa María.
26845 2 jl.

DINERO

Hipotecas todas cantidades desde mil pesos hasta cincuenta mil, Habana y sus barrios. Aguila y Neptuno, barbería. Gispert. M-4284. 26533—20 jn.

9.—ENSEÑANZAS

ESTUDIO MARIANO MIGUEL

ESCUELA LIBRE DE PINTURA

PREMIADO en la Exposición Nacional de Bellas Artes de Madrid de 1904. Expositor de "Societé de Artistas Français" de París 1893. Diploma de Honor del Salón de Otoño de la Asociación de Pintores y Escultores de Madrid 1924. Jurado del Concurso Aguafuertes del Círculo de Bellas Artes Madrid 1923.

Clases de Pintura, Estética y procedimiento del color, Aguafuerte Repujado en cuero y metal Batik. Clases especiales para Arquitectos, Militares y profesores de Magisterio.

ESTUDIO
Edificio del
DIARIO DE LA MARINA
Telf. U-3094
E 1425 30 d 1 jn.

PROFESORA de inglés y bordados, da clases particulares o en colegio; tiene referencia y mucha experiencia; informan: Muriel Allwood; teléfono M 2090.
27607 1 julio

ACADEMIA DE FRANCES, PIANO Y LABORES DE MANO

Clases colectivas y particulares, por Profesores graduados de París. Clases nocturnas de 7 a 9 p. m. Se dan también clases a domicilio. Calle 4, número 253, entre 25 y 27. Teléfono F-2658.
26724—13 Jl.

BAILES, WILLIAMS, A-1525 BAILES RUSOS Y ESPAÑOLES CON CASTAÑUELAS

Para el teatro $10 mensuales en grupo. Aprenda de una vez para siempre el Charleston, el tango y tome todas las clases que necesite hasta que aprenda a la perfección, todos los bailes de salón que usted quiera; tres personas pueden aprender ocho bailes distintos, cada una 38 o $12 una sola persona. Curso completo. Garantía. Si después de aprender estos bailes encontrase dificultades al bailar por los salones, vuelva de nuevo a tomar otro curso, que no se le cobra nada. Paga una sola vez. Clases particulares en mi casa. San Ignacio 10. Teléfono A-6242. 27358.—20 Jn.

ENSEÑANZAS

SANCHEZ Y TIANT

Colegio de Niñas

AVENIDA DE SIMON BOLIVAR ANTES REINA, Nos. 118 y 120. La parte más alta de la Habana, 20 años de fundado. Bachillerato, enseñanza superior y primaria. Veinte afamados profesores. Alumnas internas, medio pupilas y externas. Teléfono A-4794. Se facilitan prospectos.
13854-55 30 sp.

¿QUIERE GANAR $150.00 EN ADELANTE?

Aproveche su tiempo, que no le pesará.

TENEDURIA, CONTABILIDAD Y ANALISIS

Empiece llevando un juego completo de libros, pues es ciencia esencialmente PRACTICA y abandone las teorías confusas. Curso y experiencia en tres meses.

TAQUIGRAFIA PITMAN

(EN ESPAÑOL E INGLES)
INGLES, MECANOGRAFIA, ARITMETICA MERCANTIL, CALIGRAFIA, ORTOGRAFIA, ETC.
Garantizamos magnífico empleo. Graduados colocados este mes. José Tomeu, María Puig, Pedro Iglesias, L. Wilkins y otros.
ATENCION ESTRICTAMENTE INDIVIDUAL
(También por correspondencia)
E. F. TIZOL
(Perito taquígrafo contador)
Profesor del Comercio
Teléfono M-4061
Nueva del Pilar 31, esquina a Clavel, cerca de los Cuatro Caminos
23756.—25 Jn.

SE ofrece señorita profesora titular de corte y costura sistema Martí, bordados, a máquina y otras labores para escuela particular o para dar clases a domicilio. Dirijanse personalmente a Lawton, 14, entre Concepción y Dolores, Academia de Corte, Vibora.
27561 1 jl.

MAESTRA NORMAL

Da clases a domicilio o en Colegios. Informes: F-5291. 27336.—25 Jn.

TENEDURIA de Libros por partida doble y aritmética mercantil, profesor competente a domicilio o en su casa. Industria 115-A, altos. 26337.—20 Jn.

COLEGIO "LUZ CABALLERO"

de Guanajay, Incorporado al Instituto de Pinar del Río. Fundado en 1913. El día 15 del corriente, empezará un cursillo para alumnos internos que deseen verificar el ingreso a la Segunda Enseñanza en los próximos exámenes de Septiembre. También se dan clases a los alumnos de Segunda Enseñanza que hayan de examinar en los antedichos exámenes, alguna asignatura de segunda Enseñanza. Si usted desea más informes llame al teléfono 40, o escriba al Apartado 57. Solicite usted un prospecto.

RESULTADO DE LOS EXAMENES DE FIN DE CURSO:
De 194 actos de exámenes, 19 Sobresalientes, 32 Aprovechados y 98 Aprobados.
26862 22 jn

GRAN ACADEMIA COMERCIAL DE IDIOMAS, TAQUIGRAFIA Y MECANOGRAFIA, UNICA PREMIADA EN EL CONCURSO PROFESIONAL CELEBRADO EL 28 DE MAYO DE 1922. COLEGIO ELEMENTAL Y SUPERIOR. DIRECTOR: LUIS B. CORRALES. LOMA DE LA IGLESIA DE J. DEL MONTE. TELEFONO I-2490. CLASES DE DIA Y DE NOCHE. INTERNOS. EN TODAS LAS LIBRERIAS Y EN ESTA ACADEMIA SE VENDE LA UNICA ARITMETICA MERCANTIL PRACTICA, CON PROBLEMAS DE TENEDURIA DE LIBROS, MAS UTIL Y MAS BARATA QUE SE CONOCE.
E 1212 30 d 1 jn.

ACADEMIA DE ESTENOTIPIA DIRECTORA M. A. ALVIRA

La estenotipia, (taquigrafía en máquina) es más rápida y fácil de aprender, que la taquigrafía a mano. Garantizada la enseñanza completa, por correspondencia en tres meses. Dirección: 27 y E., Vedado. Tel. F-5367.
22790 20 jn.

Academia de inglés "ROBERTS"

GALIANO 38, ALTOS
LAS NUEVAS CLASES PRINCIPIARAN EL DIA 2
Clases nocturnas 6 pesos mensuales. Clases particulares por el día en la Academia y a domicilio. ¿Desea usted aprender pronto y bien el idioma inglés? Compre usted el METODO NOVISIMO ROBERTS, reconocido universalmente como el mejor de los métodos hasta la fecha publicados. Tercera edición pasta $1.50.
E. 1444.—30d-5 Jn.

FIJENSE que por un sistema muy sencillo y práctico, se puede aprender a cortar y confeccionar toda clase de ropa pudiendo la alumna confeccionar sus trajes enseguida imitando toda clase de figurín que quiera. Se enseñan labores artísticas de todas clases. Se admiten internas del interior a precios módicos en casa honorable y se piden referencias de las alumnas. Compostela 114, altos. Teléfono A-2068. 26714.—26 Jn.

ACADEMIA "Parrilla", corte, costura, corsés, sombreros y demás labores manuales, las alumnas confeccionan sus vestidos desde el primer mes. También se hacen trabajos para fuera, precios razonables Belascoaín número 120, Palacio Díaz Blanco, Departamento No. 2.
26410—10 jl.

10.—EMPLEOS-DEMANDAS

Agentes

SOLICITO comisionistas que trabajen por su cuenta en cada plaza del interior para venta dulces y refrescos. Alois Bily. Jesús del Monte, 45.
27831.—20 Jn.

SE solicitan agentes, si no saben se les enseña, solamente de 7 a 8 a. m. Barcelona 18. Pregunte por Sopeña.
27674—20 jn

SE necesita un vendedor con experiencia y conocimientos, para vender harina en esta plaza, costo, flete y seguro de varios molinos conocidos. Sueldo y comisión. Dirijanse al apartado núm. 2537.
27575 19 jn

11.—EMPLEOS-OFERTAS

Mecanógrafos y Taquígrafos

SEÑORITA taquígrafa y mecanógrafa con práctica de oficina, desea emplearse en casa seria; informa: Director de la Academia San Mario, Lealtad 145 B; teléfono A 9649. 27609 19 jn.

JOVEN taquígrafo, mecanógrafo al tacto buena ortografía, conocimientos generales de oficina; solicita empleo casa comercial o bufete; sin pretensiones; buenas referencias; preguntad por Jiménez; teléfono A 9648. 27605 19 jn.

Tenedores de Libros

TENEDOR DE LIBROS

Se ofrece para trabajos por hora o permanente. Informes: F-4482 y F-5291. 27335.—25 Jn.

Varios

SOLICITA empleo como maestro cortador, un joven de 27 años, conoce el comercio de ropa en general, y también puede trabajar como tenedor de libros. En San Miguel 185 altos, todos los días.
27619—21 jn.

12.—ESTABLECIMIENTOS

Arrendamientos

PANADERIA. Cedo un magnífico local de esquina con todos los utensilios de dicha industria. Junquera, Monte 67.
27543 1 jl

Se traspasa contrato o se admite socio con poco dinero, para restaurant, lunch, cenas. Informan: Galiano, 73, Los Reyes Magos. Manuel Camargo.

Ventas

SE vende casa de modas acreditada, con un buen contrato y módico alquiler, puede servir para giro análogo. Neptuno, número 140. 27827.—3 Jl.

PARA VENTA Y CAMBIO DE GODEGAS, CAFES Y BARRAS, VEA A SUAREZ, CERRO 537

entre Tejas y Buenos Aires. No se hacen negocios sucios ni se trata con paluchero. Dinero en hipoteca. Compro pagarés sobre bodegas. 27681.—2 jl.

BODEGUEROS

Acabo de rematar una bodega en la Habana vieja por ocho mil pesos, en pagarés Está sola en esquina, contrato, 6 años. Tiene gran porvenir, pero yo no puedo atenderla y se la cedo al mejor postor con facilidades de pago. Rodríguez. Vidriera Obrapía y Villegas. 27703.—22 jn

BUEN negocio. Vendo mi bodega por asuntos de familia con parte de contado si hay garantía. Informan 4 y Pasaje. C, Buena Vista. 27747.—20 jn.

SE VENDE o arrienda puesto de frutas y venta de helados. Informan Zanja 53.
27730.—22 jn.

VERDADERA GANGA

Se vende una lechería, en un punto inmejorable, por estar su dueño enfermo. Para informes Lagunas 73, habitación 14.
27800.—20 jn.

SE VENDE una carnicería en muy buenas condiciones por no poder atenderla su dueño, es esquina, no paga alquiler y tiene buen contrato. Informes Galiano 89, lechería. 27785.—22 jn.

GANGA. Se venden 1 vidriera de tabacos y otra de lunch en 12 y 23, Vedado, Café "El Nuevo Chalet" por 40 pesos. Valen 200 y todo porque estorban.
27685—20 jn.

VENTA. Dulcería con camiones, bien montada o se admite socio por ser de dos. Informes Botica de Merced y Picota de 8 a 11 a. m. 27589 19 jn.

VENTAS: casa Santos Suárez cerca de Calzada; un gran rastro esquina Poyo bien surtido, por enfermedad; vista hace fe; se atienden oferta: Atarés 24; informan: Villanueva, de 12 a 6.
27612 21 jn

POR NO PODERLA ATENDER,

se vende una casa de huéspedes pequeña; en lo mejor de la Habana y más céntrico; toda ocupada de buena marchantería; buen comedor; informan en Monte 2 letra A. El Encargado. 27658 21 jn.

VENDO UNA BODEGA

Buena en 1.600 pesos. No deje de venir a verla. Amistad 136. Benjamín.

VENDO LA MEJOR BODEGA

cantinera en 6.000 pesos, con 3.000 de contado y vendo otra en 4.000 pesos con 2.000 pesos de contado en el barrio de Colón. Informes: Amistad 136. Benjamín

VENDO UNA BARRA

Cantinera, en lo mejor de la Habana en 8.000 pesos. No deje de verla. Informes Amistad 136. Benjamín.

VENDO UNA CASA

Huésped

HOSPEDAJES

HOTEL MAJESTIC
Belascoaín 5

250 habitaciones con 250 baños. Teléfs. Centro Privado U-1081, U-1082

Es el privilegiado por las familias que desean vivir con economía y lujo sin capricho, el confort que exige la vida moderna, como baños privados con agua fría y caliente y teléfonos privados, así como una abundante y sabrosa comida. Para las familias numerosas precios especiales. 27750.—1 jl.

HOTEL "LOUVRE"
SAN RAFAEL Y CONSULADO

La señora María Martínez, fundadora de la acreditada casa "Martínez House" ha abrirdo el hotel Louvre y lo ha montado con la elegancia, el confort y el lujo de sus antiguos tiempos. Hermosos departamentos y precios económicos. Recibimos abonados al comedor. Tel. A-4556. 23978 26 jn.

ALAMAC
HOTEL DE RESIDENCIAS PRADO Y COLON

Se reformas hasta fines de mes. Baños privados y teléfonos en todas las habitaciones. Amplio comedor, nuevo mobiliario. Nueva instalación. Todo nuevo. Para reservaciones en el mismo Hotel de 9 a 11 y de 2 a 4. Sr. Menéndez. 26128 23 jn.

THE SAVOY
NO SE NECESITA IR AL NORTE PARA PASAR

un verano agradable. La loma del Vedado reune todos los atractivos de los pueblos veraniegos americanos — cines, clubs, paseos, y a poca distancia, baños de mar, Yacht Club, Tennis Club, Golf, Hipódromo, etc. PRECIOS MODICOS, INCLUYENDO TRES EXCELENTES COMIDAS DIARIAS, en mesa independiente para cada familia. Todas las habitaciones con ventilación directa. Baños a disposición de todos los huéspedes; cuartos con baño particular.—A media cuadra de los tranvías de la calle 17; a dos y media cuadras de los tranvías de la calle 9 (Avenida Wilson); a doce minutos del Parque Central. Tiendas, Teatros, Bancos, etc.

Y ESQUINA A 15 VEDADO.

LA CASA DE LAS ESTATUAS. TELF. F-5279.

E 1447—15d-10 jn.

BRAÑA Y EL CRISOL HOTELES

Las mejores casas para familias, todas las habitaciones con servicio privado, habitación y comida para dos personas $75, 80 y 90 mensuales. Crisol, Lealtad 102. Tel. A-9158. Braña. Animas 58. Teléfono A-6787. E. 1328.—30 d 1 Jn.

AVISO

El Hotel Roma, de J. Socarrás, se trasladó a Amargura y Compostela, casa de seis pisos, con todo confort, habitaciones con baño, agua caliente a todas horas, precios moderados. Teléfonos K-1844 y M-6945. Cable y telégrafo Romotel. Se admiten abonados al comedor. Ultimo piso. Hay ascensor. E 1396 in J. 1 jn.

HOTEL "MAISON ROYALE"

Calle 17 esquina a J.—Vedado. Situado en el mejor punto del Vedado, tranvía a la puerta. Habitaciones frescas y ventiladas con baños, agua caliente a todas horas. Excelente comida. Se alquilan cuartos. Se admiten abonados al restaurant. 24761 24 jn.

HOTEL ESPAÑA

Villegas 58, esquina a Obrapía, espléndidas habitaciones con todo confort, para familias de buen gusto, moderna instalación de servicios higiénicos, con agua fría y caliente, cocina cosmopolita English Spoken. Teléfono A-1832. 27157—29 jn.

16.—INSTRUMTS. DE MUSICA

GRAN OPORTUNIDAD

Victrolas eléctricas, dos corrientes números 16, $175; núm. 11, $90; núm. 80, $80; núm. 2, $48; núm. 6, $23; juego de cuarto esmaltado, siete piezas, $110; otro de cinco, $90; mesa escritorio caoba, $42; id. para máquina de escribir, $35; Buró caoba, $40 y máquina de escribir. Los Almacenes, Suárez y Misión. A-3339. 27559 26 jn.

AFINADOR de pianos. Experto en autopianos. W. H. Smith. El mejor en Cuba.

¡INDUDABLEMENTE!

Animas 35. Teléfono M-7478. Habana. E 1468 18 d 13 jn

Pianos nuevos a plazos, 10.00 al mes; automáticos $15.00. Victrolas $8.00 mensuales.

JOHN L. STOWERS
San Rafael No. 29.
Teléfono A-3962. Habana.
E 1345 30 d 1

PIANOS, pianolas é instrumentos al contado y en plazos módicos. Música impresa y estudios para todos los conservatorios. Pianos de alquiler, afinaciones y reparaciones. Calidad y bajo precio. Viuda de Carreras y Ca. Prado, 115, teléfono A-3462. E 1330 30 d 1 jn.

Pianos nuevos de las marcas Majestic, a $340.00, autopianos $450.00. Victrolas a plazos, $2.00 semanales.

JOHN L. STOWERS
San Rafael No. 29.
Teléfono A-3962. Habana.
E 1344 30 d 1 jn.

18.—MUEBLES Y PRENDAS

Ventas

MAQUINAS "SINGER"

Para talleres y casas de familia. ¿Desea usted comprar, vender o cambiar máquinas de coser, al contado o a plazos? Llame al teléfono A-8331. Agencia de Singer, Pío Fernández. 15225.—30 Jn.

NEVERAS

El esmaltador de la Casa Robins se ha retirado y ha montado el mejor taller de esmaltar mesas y muebles sin que se note la brocha; 10 años empleado en la Casa Robins. Nuestra garantía son nuestros trabajos. Lealtad 64. Tel. M-8466. 27687.—27 jn.

SE VENDE

Un juego de comedor moderno con seis sillas y butaca, mesa, aparador, vitrina y un refrigerador familiar, todo en muy buen uso y precio de situación. Verlo en Cárdenas 5, tercer piso izquierda. 27708—20 jn.

MUEBLES DE OFICINA

Pianolas, Victrolas Víctor y toda clase de muebles a precios baratísimos.

ALHAJAS Y ROPA

Liquidamos un bonito surtido de alhajas, Relojitos. Gran surtido de ropa para caballero a cualquier precio.

LOS JIMAGUAS. A-3339

Suárez, 62, esquina a Misión. 27560 17 jl

INTERESANTE

Si usted necesita comprar muebles, no lo haga sin antes visitar la casa González y Díaz, Neptuno número 157, teléfono U-5844 gran almacén de muebles finos y corrientes, y ahorrará usted dinero; vendemos al contado y a plazos. Las ventas para el interior, no pagan embalaje; visítenos y se convencerá.

NOTA:
COMPRAMOS MUEBLES
LLAME AL TELEFONO U-5844

E 1329 30 d 1 jn.

VENDO máquina escribir a 10, 15, 30 y 35. Máquina coser cañón núm. 182, $50, nueva, molino de café número 510, tostadero café 5 libras 4.00, ventiladores 110 y 220 a 10 14, 18. Máquinas de coser 8, 10, 14. Cuna alta de niño 5 Archivo registrador 200 casilleros 30, Calentador de agua completo 40. Tanque cuplets 10; cocina de gas de 34 y gabinete se liquidan baul escaparate 16, maleta piel 10. I-4388, Jesús del Monte 202 esquina a Tamarindo. 27182—19 jn.

JUEGO de comedor de caoba con adornos de bronce, completamente nuevo, sin uso, se vende barato y una estufa de gas de cuatro hornillos flamantes, puede verse en la calle Habana 122 y 124 a todas horas. 27632 19 jn.

LAMPARAS EN GANGA

Se vende una lámpara de sala de bacarat, muy fina, en $300.00. Una lámpara de comedor, de bronce, en $100. Una lámpara de pie de mármol de Verona, en $80.00. Puede verse en la Casa Vilaplana. O'Reilly y Villegas.

E 1309 30 d 1 jn.

GRANDIOSA LIQUIDACION DE MUEBLES

Juegos de cuarto, tres cuerpos con bronces, compuesto de 7 piezas, $300. Juego de marquetería fina 120 pesos. Id. sin marquetería, $100. Id. americano chico, esmaltado, $90. Juegos de comedor, ovalados, 3 lunas y bronces, tamaño grande 175. Idem marquetería $100. Idem chico ovalados $100. Juegos de sala, esmaltados, 8 piezas $120. Idem estilo francés 16 piezas, $95. Idem estilo gótico, 16 piezas, $90. Idem internacional, 14 piezas, $65, escaparates modernos, de lunas, $38. Vitrinas redondas, $30. Aparadores redondos $28. Id. cuadrados $18. Coquetas $15. Fiamberas modernas, de lunas $15. Espejos dorados $70. Máquinas Singer, flamantes, $40. Neveras modernas de $20 en adelante. Camas de madera, modernas, $15. Espejos y mesa de consola, modernas, $20. Camas de hierro de $6 en adelante. Camitas $8, de rejilla a $12. Seis sillas y dos sillones de caoba, $25. Mesas de correderas redondas, $11. Variado surtido de lámparas de $3.00 en adelante. Sillones de portal de caoba $15 el par. Y tenemos toda clase de muebles sueltos a precios increíbles y gran surtido de joyas y ropa de caballeros, señoras y niños. Haga una visita a esta su casa y se convencerá. La Casa Ferro. Gloria 123, entre Indio y San Nicolás. Teléfono M-1296. 23596.—23 Jn.

MUEBLES BARATOS
"LA MISCELANEA"
San Rafael, 115

Escaparates $10, con lunes $25, aparadores $10, modernos $14; coquetas $14; juegos de cuarto $90 con marquetería $100; hay laqueados en esmaltes de sala, de cuarto, de recibidor, de todos precios, piezas sueltas, vitrinas $22; máquinas de coser, relojes, cuadros, camas de hierro de $8, burós, silleria de todos modelos, columnas $3; mesas correderas $8; peinadores, vestidores, sillas americanas en cantidades, lámparas, cheislongs $15; macetas, 6 sillas y dos sillones, $18; libreros, mimbres, juegos de comedor $75 y muchos más muebles que no se pueden detallar. Precios de verdadera ganga. San Rafael 115. José Guzmán, teléfono A-4202.

E 1331 30 d 1 jn.

MUEBLES Y PRENDAS

QUE ESCANDALO

Escaparates $8.00; camas de $9.99 en adelante; seis sillas, dos sillones $25.00; juegos de cuarto $100; de comedor $75; de sala, 6 piezas $45; lavabos $8; peinadores $8; M. Adega y Hno. Luz 28 entre Compostela y Habana. Tel. M-5069. 26573 25 jn.

LA SEGUNDA COMPETIDORA

Préstamos y almacén de muebles. Se realizan grandes existencias de joyería fina, procedente de préstamos vencidos, por la mitad de su valor. También se realizan grandes existencias en muebles de todas clases, a cualquier precio. Doy dinero con módico interés, sobre alhajas y objetos de valor, guardando mucha reserva en las operaciones. Visite esta casa y se convencerá. San Nicolás 250, entre Corrales y Gloria, Teléfono M-2875.

RUFINO G. ARANGO

Se compran y cambian muebles y Victrolas, pagando los mejores pre- E 1327 30 d 1 jn.

PARA OFICINAS

Muebles de ocasión, bufetes planos, burós de cortina, sillas giratorias, archivos y cajas de caudales. Villegas 6, por Bélgica (Monserrate), Losada, teléfono A-8054.

DINERO

No reparamos intereses. Préstamos sobre alhajas y objetos de valor.
LA HISPANO CUBA
Villegas 6, por Avenida de Bélgica, antes Monserrate. Teléfono A-8054.

COMPRAMOS

Muebles de oficina, archivos, máquinas de escribir, cajas de caudales y máquinas de coser Singer, los pagamos bien. Llame al teléfono A-8054, Villegas 6, por Monserrate Losada. E 1313 30-d 1 jn.

DINERO

En pignoraciones sobre joyas interés económico y en todas cantidades, La Nueva Mina, de Bahamonde y Fernández, sucesores de Ricardo Rivera, Bernaza, 8. Telf. A-3662. E 1419 30 d 1o. jn

PARA MUEBLES BARATOS
DIAZ Y CHAO
ALMACEN DE MUEBLES Y CASA DE PRESTAMOS

Gran rebaja de precios en todas nuestras existencias. Novedad en modelos nunca vistos. También compramos muebles de uso, pagándolos más que nadie. Facilitamos dinero sobre prendas en todas cantidades con módico interés. Visítenos y se convencerá. Neptuno 197 y 199, esquina a Lucena. Teléfono U-5154. 26107 9 jul

MUEBLES BARATOS

Ganará dinero si antes de comprar ve nuestro variado surtido en juegos completos y piezas sueltas; juegos de cuarto, marquetería, $110; comedor, $75; sala, $50; saleta, $70; escaparates, desde $10; camas, $7; cómodas, $7; sillas, $1.50; sillón, $3; y otros que no se detallan, todo en relación a los precios antes mencionados. También se compran y se cambian en

"LA PRINCESA"
S. RAFAEL. 107. Tel. A-6926
E 1322 30-d 1 jn.

"LA NUEVA ESPECIAL"

Neptuno 191-193, entre Gervasio y Belascoaín, teléfono U-5010, Almacén importador de muebles y objetos de fantasía.

Vendemos con un 50 por ciento de descuento, juegos de cuarto, juegos de comedor, juegos de mimbre y cretonas muy baratos, espejos dorados, juegos tapizados, camas de hierro, camas de pino, burós escritorios de señoras, cuadros de sala y comedor, lámparas de sobremesa, columnas y macetas mayólicas, figuras eléctricas, sillas, butacas y esquinas doradas, portamacetas esmaltados, vitrinas, coquetas, entremeses, cheslones, adornos y figuras redondas y cuadradas, relojes de pared, sillones de portal, escaparates americanos, libreros, sillas giratorias, neveras, aparadores, paravanes y sillería del país en todos los estilos.

Llamamos la atención acerca de unos juegos de recibidor finísimos de meple, cuero marroquí de lo más fino, elegante, cómodo y sólido que han venido a Cuba, a precios muy baratísimos.

Vendemos los muebles a plazos y fabricamos toda clase de modelos, a gusto del más exigente.

Las ventas del campo no pagan embalaje y se ponen en la estación o muelle.

Dinero sobre prendas y objetos de valor, se da en todas cantidades, cobrando un módico interés, en LA NUEVA ESPECIAL, Neptuno 191-193, teléfono A-2010 al lado del café El Siglo XX, Habana.

Compramos y cambiamos muebles, y prendas. Llamen al U-5010.

También alquilamos muebles. E 1324 30-d 1 jn.

VENDO baul escaparate 16, maleta de piel 10, juego sala mimbre 9 piezas 45, otro majagua 13 piezas 50, juego sala Luis XV doble rejilla 8 piezas 110, Victrola gabinete disquero automático 40 discos 110, escaparate moderno 24, 30, 4 aparadores 15, 22, coqueta 15, 18, espejo 6, 8, 10, 15, 25 buen piano caoba y silla 45, sombrerera 4, 8, 14, camas desde 5, 6, 8, 10, 15, de niño 6, 8, 10, 14, juego sala francés 7 piezas 30, aparato Radio 3 tubos 35 piezas y bombillos de Radio, barato. Jesús del Monte 202. I-4388, esquina a Tamarindo. 27183—19 jn.

SE ARREGLAN MUEBLES

Antes de vender o cambiarlos por otros, que seguramente serán más malos, consulte con nosotros; nuestro taller, exclusivamente para mueble sde uso, nos permite dejárselos mejor que nuevos; esmaltes ,tapices y barnices. Envasamos toda clase de muebles. Manrique 122. El Arte. Teléfono M-1059. 24883 2 jl.

RECONSTRUCCION DE MUEBLES, TELEFONO U-3566

toda clase de trabajos de carpintería finos y corrientes en este ramo, barnizamos, tapizamos y esmaltamos toda clase de muebles y neveras de hierro. Especialidad en mimbres. Hacemos toda clase de muebles. Garantizamos todos nuestros trabajos. Teléfono U-3566. 26979 22 jn.

MUEBLES Y PRENDAS

MUEBLES EN GANGA

"(La Especial", almacén importador de muebles y objetos de fantasía, salón de exposición, Neptuno 155, entre Escobar y Gervasio. Teléfono U-5620.

Vendemos con un 50 por ciento de descuento, juegos de cuarto, juegos de comedor, juegos de sala, sillones de mimbre, espejos dorados, juegos entapizados, camas de niño, burós escritorios de señora, cuadros de sala y comedor, lámparas de sobremesa, columnas y macetas mayólicas, figuras de porcelana, sillas giratorias, neveras, apadores, paravanes y sillería del país en todos los estilos. Vendemos los sillones de portal, sillones de portal, sillas giratorias, neveras, aparadores, paravanes y sillería del país en todos los estilos.

Antes de comprar hagan una visita a "La Especial", Neptuno 155, y serán bien servidos. No confundirse, Neptuno 155.

Vendo los muebles a plazos y fabricamos toda clase de muebles a gusto del más exigente.

Las ventas del campo no pagan embalaje y se ponen en la estación. E 1326 30-d 1 jn.

VENDO MAQUINA ROYAL

Máquina de escribir "Royal" en 20 pesos, por estorbo, está flamante. Campanario 132-B primer piso, de 12 a 1 y de 1 a 4 27691—20 jn.

OCASION. Vendo dos escaparates grandes 8, 10 pesos; dos sillones mimbre, 5 pesos; un lote de sillas, 70 cada una; 2 colominas casi nuevas y una cama esmaltada, 5 pesos; un chiffonier dos pesos; una lámpara eléctrica grande de mesa 5 pesos. Neptuno 107, altos. 26780 20 jn.

SE ARREGLAN MUEBLES

especialidad en barnices de muñeca y esmalte fino y tapizamos si sus muebles tienen el barniz viejo, no compre otros que serán más malos, nosotros por poco dinero se los dejamos como nuevos; doramos toda clase de objetos si quiere cambiar de color, sus muebles se lo cambiamos especial barniz para pianos, mucha seriedad en los negocios. Llame al teléfono A-4518. Sol, 93, nota, compramos muebles. 27349.—30 Jn.

SE VENDE

Juega de mimbre con dos sillones, dos mecedoras, mesa centro y jardinera todo muy fuerte y barato. Verlo en Prado 111, Peletería. 27707—20 jn.

SE vende un juego cuarto tres cuerpos; muy fino, con 11 piezas: costó 1.500 pesos; uno comedor del mismo estilo; otro juego cuarto; uno de sala; uno recibidor; una nevera; un librero; un piano; tres escaparates; un bureau; un juego mimbre, todo se da barato; Gervasio 59 y San Miguel; una pianola Stower.) 27660 21 jun.

SE ARREGLAN MUEBLES

La Casa Pernas, reparación de toda clase de muebles finos y corrientes, pianos esmaltes, barnices, tapicería. Compro y vendo muebles. Concordia 107. Teléfono A-0638. 25224 3 jl.

SE vende un precioso juego de saleta o leving-room con sus lámparas correspondientes (por embarcar al extranjero). F-5732. 27388.—20 Jn.

¿QUIERE usted amueblar su casa? Se alquilan toda clase de muebles y se venden a plazos y al contado. Suárez 49. Teléfono M-8125. 27288 16 jl.

VENDO muebles para oficina. Juegos de recibidor, cajas de caudales de las mejores marcas, sillas de Viena desde 12, 15, 18 y 25 pesos dna., neveras para fonda; mesas para café y fonda; básculas, neveras de hierro. Todo muy barato El Aguila de Plata. Sol 50 entre Compostela y Habana. 26939 20 jn.

NO COMPRE

muebles sin antes visitar "La Casa Soto y Rivera". Precios sin competencia, juegos de cuarto cinco piezas, 75 pesos; id. comedor, 9 piezas, 67 pesos; de sala, 12 piezas, 74 pesos. Gran surtido en piezas sueltas. Ventas al contado y a plazos. Neptuno 211, casi esquina a Marqués González, teléfono U-2856. E 1417 30d-1 Jn.

20.—PARA LAS DAMAS

SI DESEA vender su mantón, se lo compro, pagándole más que nadie; y si necesita uno de lo mejor, se lo vendo más barato que nadie. Concordia 8 y Aguila. Tel. M-9392.

CORTE el pelo a sus niños por expertos peluqueros, estilo americano y francés. Niños, 50 centavos; niñas, modelos Garzón, Ninón, Juana de Arco, 50 cts. Señoritas 60 cts. Peluquería PILAR, Aguila y Concordia. Teléfono M-9392.

FUERA canas. Obtenga un hermoso color negro o castaño, usando La Favorita, titntura instantánea vegetal a base de Quina. Estuche $1 De venta en boticas y sederías. Depósito: Peluquería PILAR. Aguila y Concordia. Teléfono M-9392.

PARA rizar su melena. Tenacillas Marcel, 60 cts.; rizadores alemanes 5 cts.; redecillas 20 cts.; crepé 30 cts.; ganchos, 5 cts. Tintura La Favorita $1.00. PILAR. Aguila y Concordia. Teléfono M-9392.

PILAR. Peluquería de señoras y niños; peinados $1; masajes 60 cts.; manicure 50 cts.; lavado de cabeza 60 cts.; tenido del cabello desde $5; Corte de melenas 60 cts. Trenzas, moños, postizos, cabello. Aguila y Concordia .Teléfono M-9392.

MANTONES de Manila; mantillas, peinetas españolas; todos colores; trajes típicos de todas naciones y épocas. Pelucas, barbas, bigotes, pinturas, maquillaje para artistas de teatro y cine. Alquiler de disfraces para Carnaval; pelucas y trajes para compañías de teatro y aficionados. PILAR. Concordia 8 y Aguila. Teléfono M-9392. 26646 11 jl.

PARA LAS DAMAS

MECANICO. Limpia y arregla máquinas coser, cocinas gas y calentadores. Precios un peso cada cosa. Teléfono A-4519. F. G. Santos. 27384.—25 Jn.

COCINAS y calentadores de gas por módico precio; se arreglan y limpian dichos aparatos. Avisos al teléfono F-5922. 25185 3 jl.

MANICURE-PEINADORA

¿Queréis tener las manos bonitas y elegantes? Llamen a Tomasa Martínez, que es la manicure y peinadora predilecta de la alta sociedad. A-0810. 24724 1 jn.

22.— SIRVIENTES-DEMANDAS

Criadas de mano

SE SOLICITA una sirviente para todos los quehaceres de un matrimonio con un niñito, que entienda de cocina y sepa lavar. Sueldo 30 pesos. Obispo 59, altos. 27801.—19 jn.

NECESITO una criada para cuartos y un criado de mano, sueldo 25 pesos cada uno y ropa limpia. También un muchacho para fregador 15 pesos. Compostela 58. 27868.—20 Jn.

SE SOLICITA una buena criada de mano en B número 142, esquina a 15. Sueldo $30. Tiene que dar buenas referencias. 27799.—20 jn.

SE SOLICITA una muchacha española para manejar un niño de cuatro años y limpiar algo de la casa. Sueldo $20. Informes en Milagros 128, esquina a Figueroa, en el Reparto Mendoza. 27741.—20 jn.

SE NECESITA una buena criada de mano, sino sabe cumplir con su obligación que no se presente, se prefiere peninsular. Bernaza 44, segundo piso, tel. M-6332. 27749.—20 jn.

Cocineras

SE SOLICITA una cocinera para cuatro personas, buen sueldo, pero tiene que cocinar bien, ser muy aseada y que duerme en la casa. Zanja 152-A, altos, izquierda, casi esquina a Infanta. 27821.—19 jn.

SE solicita mujer española cocinar y planchar, que tenga buenas refrencias. Flores 113, entre Cocos y Encarnación, Jesús del Monte. 27549 19 jn

Cocineros

SE solicita en Avenida de Santa Catalina, esquina a Juan Bruno Zayas, (Víbora), una cocinera de mediana edad, blanca y que duerma en el acomodo. Se piden referencias. Sueldo, $25 y ropa limpia. 27301 19 jn

Varios

INSTITUTRIZ inglesa o americana para una familia distinguida, se solicita una que tenga magníficas referencias de haber estado tiempo con alguna familia conocida en la Habana, cuidando niñas; ha de presentarlas escritas, ser mayor de treinta y cinco años y que le guste salir a caminar y hacer sports al aire libre. Escribir a Calzada 120, esquina a 8, Vedado. 27711—21 jn.

SE SOLICITA mayoral para finca de recreo, que sea práctico e inteligente en arboricultura, floricultura y sepa cuidar animales. Ha de tener referencias de finca grande donde haya prestado este servicio. Buen sueldo. Informan de 5 a 6 de la tarde, Quinta Palatino, Cerro. E 1494 3 d-18 jn.

GALIANO 108, altos, frente a Barcelona, se necesita un muchacho de 12 a 14 años para ayudar a la limpieza de la casa. 27516 19 jn.

23.—SIRVIENTES-OFERTAS

Criadas de mano

SE desea colocar una muchacha española de criada de mano o manejadora y entiende algo de costura. Para informes: Teléfono 1-1353. 27870.—21 Jn.

DESEA colocarse una buena criada de mano, peninsular o para manejadora; y un joven español para criado, camarero o dependiente; tiene recomendación. Teléfono A-4792. 27869.—20 Jn.

SE ofrece una buena criada o manejadora y una buena cocinera, con referencias. Luz 40 y medio. Telf. M-1860. 27700—19 jn.

PARA habitaciones, se ofrece muchacha española con inmejorables referencias. No duerme en la colocación. Para informes llame al M-7372. 27699—19 jn.

SE desea colocar muchacha sin pretensiones de criada de cuartos o comedor, siendo poca familia, ha estado en buenas casas del Vedado. Telf. M-3402. 27725—20 jn.

DESEA colocarse una muchacha española para cuartos y coser, es formal y entiende bien de costura y cortar, tiene referencias y sabe cumplir con su obligación. Llame al teléfono M-6112. 27812.—20 jn.

DESEA colocarse joven española de criada de mano, sabe cocinar, tiene referencias. Informan Cristo 11. Tel. M-1784. 27802.—20 jn.

UNA joven peninsular desea colocarse de criada o manejadora, sabe su obligación, quiere casa de moralidad, ofrece buenas referencias. Vapor número 36, teléfono U-1427. 27797.—20 jn.

SE DESEA colocar una muchacha peninsular de criada de mano o de cuartos o manejadora, es trabajadora. Informan en Reina 59, teléfono A-6361. 27795.—20 jn.

UNA joven asturiana desea colocarse de criada de mano o manejadora. Sabe trabajar y tiene referencias. 27793.—19 jn.

DESEA colocarse una criada, sabe manejar niños, limpiar bien, coser, servir el comedor. Por la misma dos cocineras reposteras, un chauffeur mecánico y un cocinero. Teléfono A-4265. 27791.—19 jn.

SE OFRECE una muchacha para criada de cuartos, sabe coser y lavar o para comedor, sirve como pidan. También una manejadora. Tiene referencias. M-7122. 27790.—19 jn.

DESEA colocarse una muchacha de criada de mano o manejadora, tiene quien la recomiende. Informan Jesús del Monte 346 teléfono I-3765. U. H. 27742.—20 jn.

UNA señorita española se ofrece como criada o manejadora a familia que viaje a España. Dragones 7, teléfono A-6903. 27739.—19 jn.

DESEA colocarse una joven peninsular de criada de mano, tiene quien la garantice. Para informes al teléfono A-1353. 27789.—20 jn.

SE DESEA colocar una joven española tiene quien la recomiende. Informan en la bodega Villa de Naveigas, teléfono M-2067. 27788.—20 jn.

SE OFRECE muchacha española para criada de mano, es formal, duerme en la colocación. Informan Villegas 69. 27781.—19 jn.

SE DESEA colocar una señora peninsular para coser y limpiar habitaciones, desea casa de moralidad, tiene recomendaciones, para informes calle Presidente Zayas 12, antes O'Reilly. 27763.—20 jn.

SIRVIENTES-OFERTAS

DESEA colocarse una joven española para criada de cuartos, sabe coser, sabe vestir señora, sabe lavar ropa fina, lleva tiempo en el país. Teléfono M-8591, Campanario 222. 27816.—19 jn.

DESEA colocarse una joven de color, para ayudar a una señora o un matrimonio solo. Informan teléfono M-2731. 27673—20 jn.

SE DESEA colocar una muchacha española de criada de mano en casa de moralidad, tiene referencias, en la calle 2 esquina a 33, Vedado, informar. 27762 —20 jn.

DESEA colocarse una muchacha española recién llegada; prefiere en el Reparto Almendares. 12, número 3, Reparto Almendares. 27809 21 jn.

DESEA colocarse una muchacha para criada de manos o manejadora; tiene su familia, es española y cuenta con buenas referencias; teléfono FO 1213. 27527 19 jn.

DESEA colocarse una joven española de criada de manos; es formal y tiene referencias; quiere casa de moralidad; Aguacate 34, bajos; teléfono A. 4069. 27664 19 jn.

DESEA colocarse una joven de Santander para criada de habitación o manejadora; sabe algo de costura; es fina y desea casa de moralidad; lleva tiempo en el país; informan en Lamparilla 18; teléfono M 3017. 27603 19 jn.

DESEA colocarse una criada de mano o de cuartos, española; es trabajadora y lleva tiempo en el país; con buenas recomendaciones. Teléfono A 8155. 27606 19 jn.

SEÑORA de mediana edad; formal; desea colocarse de criada de mano; sabe planchar ropa fina; buenas referencias; inútil llamarla no siendo casa de formalidad; Baños número 7, entre Calzada y Quinta; tintorería; teléfono F 2255. 27635 19 jn.

UNA española de mediana edad desea colocarse para habitaciones o para el trabajo de una señora sola; tiene buenas referencias y está acostumbrada en el país; informan en la calle J 220, esquina a 23, Vedado. elf. F 2228. 27613 19 jn.

DESEA colocarse una muchacha española educada, de criada de mano o de cuartos, puede manejar también y sabe coser; tiene recomendación de la última casa que estuvo colocada; informan en el teléfono U 5023. 27592 22 jn.

DESEA colocarse una muchacha de 28 años, con una familia que vaya a viajar; tiene buenas referencias; Calzada de la Víbora 648, entre Gertrudis y Lagueruela; teléfono I 1658. 27598 19 jn.

SE desea colocar una muchacha para criada de mano o para todo, siendo corta familia, teniendo referencias. Informan en Lealtad y Figuras, bodega, teléfono A-9818. 27533 23 jn

DESEA colocarse de criada de mano una joven española, en casa seria y de moralidad. Tiene buenas referencias de las casas en donde ha trabajado. Pueden informarse por el teléfono 1-3431. 27510 19 jn.

SE ofrece una española de criada de mano o manejadora; entiende bastante de cocina. No le importa salir fuera. Informan Animas 129. 27531 19 jn.

Criados de mano

BUEN criado de manos español; se ofrece; sabe servir muy bien; honrado y trabajador y formal; tiene buenas referencias; sabe planchar; es muy ordenado; teléfono A 6505. U.H. 27539 18 jn.

SE ofrece un buen criado de mano, y un cocinero muy práctico, buenas referencias. Luz 40 y medio. Telf. M-1860. 27701—19 jn.

SE OFRECE un buen criado de mano con buenas referencias de casas particulares. Informan teléfono U-5422. 27796.—20 jn.

CRIADO de profesión, con inmejorables recomendaciones de familias distinguidas ofrecese, sabe planchar ropa de caballero. Teléfono F-2806. 27726.—19 jn.

JOVEN español desea colocarse de criado de mano, acostumbrado a trabajar en buenas casas, sabe su obligación y tiene quien lo recomiende. Informan F-1629. 27777.—21 jn.

SE OFRECE un buen criado habituado al servicio de familias distinguidas con referencias de las mismas. Plancha ropa de caballeros, sale al campo. Tel. A-3090. 27771.—19 jn.

DESEA colocarse un muchacho japonés; 18 años; de criado de mano o ayuda de cámara; poco sueldo; informan: Neptuno 206; teléfono U 4291 27665 19 jn.

JOVEN español, educado, se ofrece como criado de mano en casa particular; sabe servir bien a la mesa y planchar ropa de caballero; pidan informes; teléfono A-1906, preguntar por Olivio. 27647 19 jn.

Crianderas

DESEA colocarse de criandera una señora española de tres meses de parida, tiene certificado de Sanidad. Se puede ver su niño; pesa quince libras y media. Informan Puente Almendares, Calzada de Columbia y 4, bodega de Sardiñas, cuarto número 8. 27738.—19 jn.

UNA señora española desea colocarse de criandera con abundante leche; de tres meses; tiene su niña muy gorda; pesa 18 libras; también puede criar a media leche; sale al campo para tratar en persona. Estévez 3. Pregunten por la encargada. 27551 19 jn

Cocineras

DESEA colocarse una muchacha española formal y trabajadora, entiende un poco de cocina. Tiene quien la garantice. Informan en Franco número 7, primer piso. 27736—25 jn.

DESEA colocarse una superior cocinera de color, es limpia, formal y con referencias, sabe hacer dulces, no duerme en la colocación. M-7122. 27792.—19 jn.

DESEA colocarse una señora española de mediana edad para cocinar y limpiar a matrimonio solo, sabe coser. Informan Fernandina número 21. 27724.—19 jn.

UNA NEGRA vieja, viejecita desea encontrar una casa antigua para cocinar a poca persona o una limpieza o de lo que se presente. Informan en San Ignacio 61. 27682.—19 jn.

DESEA colocarse una joven de color de cocinera, no importa ayudar a la limpieza si es casa chica. Calzada y J, Vedado. Edificio Miami 4o. piso, habitación número 8. 27690—19 jn.

DESEAN colocarse dos muchachas, llevan tiempo en el país, saben sus obligaciones, para cocinar y ayudar la limpieza, van al campo. Sueldo $30 a $35. 27640—19 jn.

DESEA colocarse cocinera que duerma en la colocación; Monte 23, entrada por Cienfuegos, Hotel Las Brisas de Colón; Teléfono M-1671. 20 jn.

SE ofrece una cocinera catalana; sabe bien su obligación; no duerme en la colocación; tiene inmejorables referencias. Teléfono M-8370. 27568 19 jn

COCINERA española desea colocarse solo para cocinar; cocina a la española y a la criolla; entiende algo de hacer dulces y sabe cumplir con su obligación; es formal. Teléfono F-4404. Panadería. 27547 19 jn.

MUCHACHA española desea colocarse en casa de completa moralidad para cocinar; sabe hacer dulces o siendo matrimonio solo, para todo; si la desean en Josefina y Avellaneda, Víbora. 27524 19 jn

SIRVIENTES-OFERTAS

UNA cocinera cubana desea colocarse en casa de familia; es de mediana edad; en Antón Recio 9; hablarán con ella en persona. 27530 19 jn.

Cocineros

UN buen cocinero y dulcero se coloca en casa particular o comercio, tiene buenas referencias, también voy al campo. Informan Teléfono A-4961. Aguila y Concordia, bodega. 27731—20 jn.

DESEA colocarse un cocinero repostero. Tiene buenas referencias. Informan: teléfono M 7579. 27644 19 jn.

SE ofrece un buen cocinero repostero para familia; huéspedes hotel; cocina a la criolla, etc.; con referencias (english spoken), es japanese cook; informan en el teléfono A 8780. 27667 20 jn.

DESEA colocarse cocinero repostero, maestro acreditado experto; apto competente recomendación; Indio7; Tel. A 1956. 27653 19 jn.

UN asiático cocinero desea colocarse en casa particular; no hace plaza; desea sueldo 45 o 50 pesos; tiene buenas referencias; cocina a la española, francesa y americana, inglesa. Especialidad en dulces. Informes: Zanja 18, altos, segundo piso. José Chang. Teléfono M-1731. 27351.—19 Jn.

Chauffeurs

CHAUFFEUR buenas referencias práctico trabaja particular comercio, desea colocarse sin pretensiones, lo recomienda Cedrino. Teléfono U-5905. San Lázaro 360. 27318.—22 jn.

CHAUFFEUR mecánico sin pretensiones desea trabajar en casa particular, tiene garantías, preguntenseñor Buquet Teléfono M-4637 de 12 a 2 y de 8 de la noche en adelante. 27697—22 jn.

CHAUFFEUR mecánico desea colocación sin pretensiones para cualquier lugar y recomendado y formal; Habana 172; teléfono M 2467. 27648 19 jn.

SE OFRECE chauffeur con referencias en casa particular o del comercio. Informan teléfono A-5597. 27723.—20 jn.

DESEA colocarse de criandera una señora española de tres meses de parida. Se puede ver su niño; pesa 15 libras y media. Informan Puente Almendares, Calzada de Columbia y 4, bodega de Sardiñas Cuarto No. 8. 27576 19 jn.

Varios

SE desea colocar señorita educada para acompañar señora o atender niños, sabe de corte y cose por figurín, ofreciéndose para cualquier cargo análogo. Informes: Compostela número 35, altos. 27696—20 jn.

UN JOVEN desea colocarse de ayudante de chauffeur, también se ofrece un muchacho para sirviente o bufete o criado de oficinas. Los dos tienen muy buenas referencias de donde han trabajado. Teléfono F-4553. 27743.—20 jn.

SE DESEA colocar un joven español de portero o ayudante de chauffeur. Informan Celba 17, teléfono FO-7775. 27756.—20 jn.

SE OFRECE un joven español de 29 años para llevar cuentas de cualquier establecimiento de víveres o cualquier otra carpeta. Informes Celba 17, tel. FO-7775. 27757.—20 jn.

JOVEN se ofrece para fregador de máquinas o criado de mano, es honrado y formal. Informes calle 19 número 74, esquina a G, Vedado. 27675—19 jn.

SE ofrece sastre cortador; conoce el corte en general; para la Habana o en el interior; dirección: Obrapía 8, Enrique M. Pedrero. 27617 20 jn.

SE ofrece un joven español de dependiente de víveres, con referencias de donde trabajó; le es igual ir al campo; llame al teléfono M 7078, de 6 a 10 a. m. y de 1 a 6 p. m., por escrito, Inquisidor 3, Departamento 5, Angel Rodríguez González. 27538 26 jn.

PARA casa de huéspedes se ofrece matrimonio español; ella excelente cocinera; él para encargado o comedor; tienen sobrada experiencia por haber tenido casa propia; no sueldo, sino tanto por ciento en las utilidades; buenas referencias y garantías; informan: Díaz Blanco 37 altos, esquina a Pajarito. Domingo 27600 21 jn.

SE

REGLAMENTO PARA LA REDENCION A METALICO DE ESPAÑOLES DE HISPANO-AMERICA

LA MAS GRANDE ESPAÑA

UN SIGLO DE DIPLOMACIA DE VIENA A GINEBRA

Corría el año 1815 y era entrado el mes de Junio cuando los plenipotenciarios de la mayoría de las potencias europeas, reunidos en Viena, daban fin a su labor pacificadora, iniciada siete meses antes, como consecuencia de las disposiciones del Tratado de París, de 30 de Mayo de 1814. El primero de los cinco artículos secretos de este Tratado establecía que "la disposición de los territorios a la cual Su Majestad Cristianísima el Rey de Francia renuncia por virtud del artículo 3o. del tratado vigente (todos los territorios situados fuera de las fronteras francesas) del 1o. de Enero de 1792, y los dictámenes de los cuales debe resultar un sistema de equilibrio real y duradero en Europa, serán sometidos al Congreso sobre las bases convenidas por las potencias aliadas entre sí mismas, bases que Su Majestad Cristianísima se obliga de antemano a reconocer". Las potencias aliadas y vencedoras eran cuatro: Austria, Rusia, Inglaterra y Prusia. Sus representantes diplomáticos, apoyándose en los términos del tratado secreto, obra personal de Metternich, corregida por el zar Alejandro de Rusia, y reunidos en conferencia desde septiembre del año anterior, habían estipulado que "las cuatro potencias aliadas convendrían entre ellas solas da distribución de las provincias disponibles con arreglo al Tratado de París y que Francia y España serían en seguira admitidas para enunciar sus pareceres y hacer, si lo creían oportuno, objeciones, las cuales serían discutidas con ellas". Convinieron, además, que "los plenipotenciarios de las cuatro potencias aliadas, no entrarían con este objeto en conferencia con Francia y España sino a medida que hubiesen terminado de perfecto acuerdo entre ellas la distribución del ducado de Varsovia y la de Alemania e Italia".

De suerte que la potencia que más había contribuído al desmoronamiento del imperio napoleónico, la primera que había abatido, en Bailén, las águilas imperiales, la que expulsara violentamente al invasor de su suelo, persiguiéndole por tierras de Francia hasta las orillas del Garona; la potencia que más habéa sufrido por la ambición del César moderno y la que acababa de dar al mundo el ejemplo más admirable de amor a la independencia nacional, característico de la raza, España en fin, fué considerada por los plenipotenciarios de las cuatro potencias aliadas, que se daban a sí mismas el título de vencedoras, como país vencido, al igual de Francia, la realmente vencida, la víctima propiciatoria sacrificada en desagravio de las locuras de un hombre genial. ¡Y estaban frescos todavía los laureles recogidos en Vitoria, en San Marcial y en Tolosa de Francia! El plenipotenciario español, Gómez Labrador, de quien se burlaba Fernando VII diciendo que había ido a Viena a hacer de "Lucas Gómez", pasó por los mayores desaires y humillaciones, mostrando una paciencia muy meritoria para su propia salud moral, pero absolutamente inadecuada e inadmisible para la salud de su patria. El "inri" de su calvario fué la postergación de España, reduciéndola al rango de potencia de segundo orden y excluyéndola de las negociaciones que establecieron el nuevo Derecho Público europeo.

El fundamento, la clave, la cifra del nuevo Derecho Público promulgado por el Congreso de Viena fué la "Santa Alianza", aquel famoso proyecto del Abate de Saint-Pierre, prohijado luego por Alejandro de Rusia y proclamado por él en la gran revista militar celebrada en la llanura de Vertus, el 26 de septiembre de 1815, luego de ser firmado por los tres "hermanos", los soberanos de Rusia, Austria y Prusia. De allí en adelante, los príncipes habían de mirarse entre sí como hermanos, y a sus vasallos como verdaderos hijos; y todos sus actos deberían fundarse en los sagrados principios del Evangelio de Nuestro Señor y Salvador Jesucristo.

La "Santa Alianza", por una de esas ironías de la historia, se presentó con el tiempo a los ojos de todos como el símbolo de cuanto significa tiranía y reacción. Sin embargo, ni en los acuerdos tomados en el momento de establecerla, ni en sus determinaciones, ni en el ánimo del que la fundó, había nada capaz de justificar los siniestros planes que las sospechas del mundo alcanzaban a descubrir en ella, sospechas que pronto se convirtieron en realidad al celebrarse el Congreso de Verona y disponer la invasión de España, en nombre de la "Santa Alianza", por los Cien mil hijos de San Luis.

A juicio del Zar Alejandro, la "Santa Alianza" se había concertado "para dar cumplida satisfacción a la Divina Providencia", y con el propósito de elevar la política a una esfera superior, de moralidad y justicia; y tan lejos estuvo de ser una conspiración hipócrita contra la libertad, que el Zar, en uno de sus arranques 'jacobinos', sostuvo ante sus autócratas colegas de Austria y Prusia, poco dispuestos a compartir ese modo de ver, que las constituciones liberales no eran más que consecuencia lógica de sus doctrinas. El manifiesto de Alejandro fué, de hecho, una resolución de importancia inmediatamente práctica sólo en cuanto propendía a complicar las relaciones diplomáticas de los aliados durante los años posteriores, a causa de las reclamaciones rusas, persistentemente repetidas, recomendando a las potencias el ideal de Alejandro de Rusia de una "unión universal", basada sobre el plan de una "Confederación Europea". Los "hermanos" aliados, se burlaban de la "mística chifladura" del Zar. Para Metternich, la "Santa Alianza" era una cosa "de gran sonoridad y vacía por dentro", para Lord Castlereagh "una obra de sublime misticismo e insensatez". Y no obstante, Alejandro de Rusia era sincero. Creía firmemente que la "Santa Alianza" era el más sólido fundamento de la paz, para lo cual se incluyó en el tratado de Alianza de 25 de noviembre de 1815 una cláusula que decía: "a fin de consolidar los íntimos lazos que unen a los cuatro soberanos para la prosperidad y bienestar del mundo, las altas potencias contratantes se comprometen a celebrar en intervalos fijos, bien bajo sus auspicios, o bien por medio de sus respectivos ministros, reuniones consagradas a tratar de importantes asuntos de interés común, y a examinar las resoluciones que en cada una de esas épocas pudieran considerarse más saludables para la paz y prosperidad de las naciones, y para el mantenimiento del orden y tranquilidad de Europa".

Al cabo de un siglo, el pensamiento del Zar Alejandro de Rusia vino a aposentarse en el cerebro de otro hombre genial, sincero y noble como él, tan místico o más que él, aunque de raza, mentalidad y cultura radicalmente distintas. Este hombre fué el Presidente Wilson. La "Santa Alianza" de Alejandro de Rusia se transforma en la "Liga de las Naciones" de Wilson. La organización es la misma: Consejo permanente, constituído por las "grandes potencias" aliadas, equivalente al "Comité de los Ocho" del Congreso de Viena. Idénticas son su tendencia y su ideal: la paz permanente y la inteligencia perfecta de todas las potencias europeas para dirimir pacíficamente sus cuestiones. Y exactamente el mismo su procedimiento: reuniones periódicas para resolver, de común acuerdo, lo más conveniente al mantenimiento del orden y tranquilidad de Europa. Y cosa curiosa: entonces, como ahora, el delegado inglés, tanto Lord Castlereagh como Lord Cecil, aquel burlándose en privado de la "concepción sublime del visionario imperial", y éste imponiendo su criterio estrecho de no ampliar los puestos del Consejo permanente, fué y es el factor diligente del fracaso de una y otra concepción pacifista, la del Zar Alejandro y la del Presidente Wilson. "La Liga de las Naciones" muere hoy a manos de Inglaterra, como a sus manos murió hace un siglo la "Santa Alianza".

No encierra esto censura absoluta para Inglaterra. Acaso la historia le dé la razón algún día por lo que hace hoy con la "hija espiritual" de Wlison, como se la dió ya por lo que hizo con la "hija espiritual" de Alejandro de Rusia, porque tan viciado está ya el pensamiento "wilsoniano", como lo estuvo a poco de ver la luz el pensamiento "alejandrino".

Por lo que a España afecta, que es lo realmente interesante para nosotros, hay un hecho que pone en evidencia el abismo que separa, desde el punto de vista de la dignidad nacional y del respeto que se le guarda en el mundo, las dos fechas: 1815 y 1926, y es que del Congreso de Viena fuimos echados, después de maltratarnos; pero de la Liga de las Naciones nos vamos por nuestra exclusiva voluntad... y cerrando la puerta con estrépito, para que se nos oiga.

José G. ACUÑA.

SE LLEVARON UNA BOMBA

Benito Vega Rojas, natural de Pinar del Río, de 37 años, vecino de Galiano 98, altos, se personó en la Quinta Estación de Policía, dando cuenta que una bomba de agua, que que tenían colocada debajo de la escalera que da por la calle de Rayo, se la habían robado, estimando fueran autores dos empleados de la Compañía de Teléfonos, que momentos antes habían instalado el teléfono M-6322, a una inquilina y desde ese instante faltó el agua en el piso alto.

HURTO EN UN TEATRO

En la Sección de Expertos, dió cuenta Luis Fernández Bouza, español, de 24 años, vecino de Arsenal 60, que encontrándose en la tertulia del teatro Actualidades, un individuo que estaba sentado a su lado y al que conoce de vista, le sustrajo en un descuido, una cartera en la que guardaba un cheque por 32 pesos y la suma en efectivo de 3 pesos, estimándose perjudicado en 37 pesos.

IMPORTANTE ROBO DE PRENDAS Y DINERO

En la casa Aguila 63, piso segundo, domicilio de Salvador Rodríguez se cometió anoche un importante robo.

SE ADQUIRIRAN EDIFICIOS PARA EL SERVICIO DIPLOMATICO Y CONSULAR DE ESPAÑA, AUMENTANDO SUELDOS

Paulatinamente tratará el gobierno de España de adquirir los edificios para sus legaciones, para el cual efecto, se consignarán en los presupuestos 29 millones

HABRA UN SECRETARIO COMERCIAL EN LAS EMBAJADAS

Refiriéndose al uso del idioma castellano, como único, en las escuelas catalanas, el rector de la Universidad ha publicado una nota anunciando severas penas para los contraventores

EL CENTENARIO DE FRAY LUIS DE LEON

SALAMANCA, Junio 18. (A. P.)—La Universidad prepara la celebración con extraordinaria solemnidad del centenario de Fray Luis de León, el gran poeta lírico del Siglo de Oro. Se hará una edición lujosa de sus obras en verso y en prosa, y se organizará un certamen ibero-americano con cuantiosos premios para recompensar los mejores trabajos sobre las obras del gran sacerdote español.

EL GOBIERNO ESPAÑOL REFORMARA LOS SERVICIOS DIPLOMATICOS DE LA NACION

MADRID, Junio 18. (A. P.)—El Gobierno piensa reformar los servicios diplomáticos, comenzando por adquirir edificios para embajadas y legaciones de un modo paulatino, dedicando a este efecto en los próximos presupuestos la suma de veintinueve millones de pesetas.

Se adquirirán edificios en las regiones de Oriente y en otras grandes ciudades, lo cual, aunque representara un fuerte desembolso por el momento, significará economías futuras de consideración. En diversos países de América del Sur se estudiará también la posibilidad de adquirir locales para las representaciones diplomáticas españolas.

Se reformará y robustecerá el cuerpo consular, creando un puesto de Secretario comercial en las Embajadas, que desempeñarán cónsules, al objeto de compenetrar en su labor a los diplomáticos y cónsules españoles. Subiráns los sueldos de ambas clases de funcionarios, para que puedan dedicarse a la carrera diplomática no sólo los ricos, sino los elementos más capaces que salgan de las Universidades.

PRIMO DE RIVERA DESEA EL EXITO DEL MOVIMIENTO MILITAR EN PORTUGAL

MADRID, Junio 18. (A. P.)—Primo de Rivera, hablando del nuevo sistema de gobierno implantado en Portugal, acaba de declarar lo siguiente: "Deseo que el éxito más completo corone la labor que se realiza en Portugal por el actual gobierno militar, impuesto por el ejército portugués, del mismo modo que un día lo hiciera el español. Sé por experiencia que la empresa es de sacrificios y sinsabores, pero conforta al cabo y produce satisfacción salvar a la patria".

EL GOBIERNO ESPAÑOL TRABAJARA DURANTE EL VERANO

MADRID, Junio 18. (A. P.)—El Gobierno aprovechará el verano para trabajar en la preparación de los presupuestos y en la realización de las diversas medidas anunciadas y reforma de los diversos servicios. Los ministros sólo abandonarán las tareas para disfrutar un breve período de descanso. El ministro de Estado no irá a San Sebastián a establecerse allí durante el verano. Sólo en el mes de septiembre, durante la estancia del Rey en la capital de Guipúzcoa irá a despachar con el monarca a la vez que atender a los diplomáticos extranjeros, la mayor parte de los cuales pasan el verano en esa playa.

EL CARDENAL REIG OFRECERA UN BANQUETE EN CHICAGO A LOS REPRESENTANTES HISPANO-AMERICANOS

CHICAGO, Junio 18. (A. P.)—El cardenal-arzobispo de Toledo, Monseñor Enrique Reig y Casanova, anunció esta noche que, como gratitud a la afección filial hacia España demostrada por las naciones de habla española representadas en el Congreso Eucarístico próximo a inaugurarse, ofrecerá un banquete, acaso el lunes, a los representantes de las diez y nueve repúblicas hispano-americanas.

Hoy se observó una gran actividad en el sector español del Congreso Eucarístico. Se celebraron muchas conferencias preliminares a las reuniones oficiales, bajo la presidencia del padre Zaldívar y del padre Ordóñez, que han estado distribuyendo por la ciudad peregrinos de Cuba, Argentina, Bolivia, Chile, Colombia, Costa Rica, Ecuador, Guatemala, Honduras, México, Nicaragua, Panamá, Paraguay, Filipinas, Puerto Rico, San Salvador, Santo Domingo, Uruguay y Venezuela.

EL USO DEL CASTELLANO EN LAS ESCUELAS CATALANAS

BARCELONA, Junio 18. (A. P.)—Refiriéndose al uso del idioma castellano como único en las escuelas catalanas, el Rector de la Universidad ha publicado una nota anunciando que se impondrán severas penas, a cuantos entorpezcan y proscriban el uso del castellano, al mismo tiempo que se cerrarán las escuelas en que así se haga. Además, advierte que se harán diversas visitas de inspección, esperando que los maestros de toda clase de escuelas eviten que el Gobierno tome medidas que puedan causarles daño.

SERVICIO RADIOTELEGRAFICO CON EL AFRICA OCCIDENTAL

MADRID, Junio 18. (A. P.)—En breve se inaugurará un servicio radiotelegráfico entre España y sus posesiones coloniales en la costa occidental de Africa.

EXPLICA EL MINISTRO DE ESTADO LA ACTUACION FUTURA DE ESPAÑA EN EL CONFLICTO DE LA LIGA DE NACIONES

España—dice el ministro—insistirá en septiembre en obtener el puesto permanente en el Consejo; pero absteniéndose de tomar parte activa hasta definir claramente los propósitos de aquélla

COMO OPINAN EN WASHINGTON RESPECTO AL CASO ESPAÑOL

La renuncia presentada por el Brasil y la decisión de España y Polonia de abandonar aquel organismo si no consiguen puesto fijo, así como la aspiración china a otro, obliga a tomar medidas

MADRID, junio 18. (A.P.) Todos los periódicos publican el discurso del ministro de Estado, señor Yanguas, afirmando que España no ha renunciado a colaborar definitivamente en la Sociedad de Naciones, sino que insistirá en septiembre en su petición de que se le otorgue un puesto permanente en el Consejo, pero absteniéndose de tomar parte activa en aquella institución y de enviar delegaciones hasta tanto no vea si los propósitos de la Liga son dar entrada a las ideas y gestiones que tienden a la paza del mundo, y separándose de ella si la clasificación de los miembros y la adopción de las ideas se supedita a las fuerzas guerreras de las naciones que la integran.

LO QUE SE OPINA EN WASHINGTON RESPECTO AL CASO DE ESPAÑA Y LA LIGA

WASHINGTON, junio 18. (U.P.)—El senador Borah, presidente del Comité de Relaciones Ecteriores del Senado norteamericano, nos declaró que la intención atribuída a España de renunciar a su cargo en el Consejo de la Liga de las Naciones demuestra la debilidad inherente de esa organización. Para decirlo con sus propias palabras las reproducimos aquí:

"El Consejo está construído solamente sobre la teoría del equilibrio del poder, y tan pronto las naciones se den cuenta de que su interés verdadero radica en cualquier otra parte, se retirarán de ese organismo".

ESPAÑA NO QUIERE DISCUTIR LOS ASUNTOS DE LA LIGA

GINEBRA, junio 18. (U.P.) Inmediatamente después de la renuncia presentada por Brasil al puesto que integraba en la Liga de las aciones, llegan a este organismo por parte de otros dos miembros de la Liga, noticias de que también renunciarán a sus puestos y por parte de otro tercer componente de la organización exigencias que pueden convertirse más tarde en análoga situación. En efecto, la decisión de España y de Polonia de abandonar la Liga, si no consiguen el puesto permanente en el Consejo a que aspiran, y la solicitud de una posición semejante por parte de China, han obligado a los directores de aquella institución a organizar una sesión extraordinaria en el mes de agosto, para tomar medidas y evitar que continúe perdiendo prestigio dicho cuerpo internacional.

El anuncio hecho por Brasil de su retirada ha agravado, en lugar de simplificar, la situación porque ha dado ocasión a que otras naciones anuncien actitudes similares. El ministro de Estado de España, señor Yaguas, ha declarado concretamente que a menos que su país tenga la seguridad absoluta de obtener el puesto permanente, no enviará representación alguna a la próxima reunión de Septiembre. España no quiere ni discutir el asunto: dice que es solo cuestión de decidirlo afirmativamente o negativamente.

Polonia ha iniciado de nuevo una batalla para lograr otro puesto permanente, y ha dado aviso oficioso a los miembros de la Liga de su propósito de no seguir formando parte de ese organismo en el caso de que su aspiración no se vea realizada.

Al mismo tiempo China, como representante del continente asiático, ha anunciado de un modo definitivo que está dispuesta a aceptar un puesto no permanente, solo bajo la condición de que la única nación que tome asiento en esta ocasión en el Consejo a título de permanente sea Alemania, porque en caso contrario China también exigirá lo mismo.

REGRESA DE PARIS EL HIJO DEL SULTAN MARROQUI

MADRID, Junio 18. (A. P.)—Ha llegado de París rumbo a Marruecos el príncipe Muley Hassam, hijo del Sultán de este país siendo recibidos por las autoridades españolas. El Embajador de Francia lo visitó para saludarle.

PRIMO DE RIVERA HABLA POR EL RADIO

MADRID, Junio 18. (U. P.)—En el aniversario del establecimiento de la estación radiotelefónica, el primer ministro, Marqués de Estella, saludó por el radio a los oyentes de esta capital y a los de Barcelona y San Sebastián.

Las palabras de Primo de Rivera iban dirigidas a las autoridades y a los elementos de producción de riqueza en el país a quienes alentó a perseverar en el desenvolvimiento del desarrollo económico, tan felizmente iniciado en España.

UNA NIÑA FUE DESTROZADA POR UN OMNIBUS AYER

Las ruedas del vehículo pasaron sobre el cuello de la criatura, que tenía sólo 4 años de edad

El doctor Villar Cruz reconoció en Emergencias el cadáver de la menor Concepción Antelo Rodríguez, de 4 años de edad y residente en Monte 389. Presentaba múltiples contusiones y desgarraduras diseminadas por la cabeza y cuerpo. Condujo a Emergencias a la menor José Antonio Acosta, de 24 años, vecino de Pezuela 10 en el Cerro.

Declaró la madre de la menor, nombrada Pilar Rodríguez, que su hijita en unión de un hermanito salieron de su casa y que ignora como ocurrió el hecho. Según declararon Isaac Cabrera Espinosa, vecino de Santa Beatriz y 10 de Octubre y Justo Ramírez Espinosa, vecino de Jesús del Monte 667, ambos viajaban en el ómnibus automóvil de la Empresa La Caridad, número 19580, y al legar el vehículo a Monte y Estevez la menor Concepción, atravesó corriendo la calle, siendo arrollada por el ómnibus.

El vigilante 1224 detuvo al chauffeur, nombrado Antonio Tomáas Alfredo Chio, de 33 años, vecino del Reparto San José, que por orden del Juez doctor Luis Escala Millán, de guardia anoche, en unión del Secretario señor Carlos R. Morales y Oficial señor Piñeiro, fué remitido al Vivac.

ATENTADO

El vigilante de la Tercera Estación número 669, J. Morales, estando anoche de posta en la calle Industria, vió en la esquina de Colón a un individuo con un revólver en la mano en actitud de hacer disparos al aire.

Al requerirle, el individuo le amenazó con el arma que portaba, logrando el vigilante detenerle y quitarle el revólver, después de forcejear con él en Bernal e Industria, causándose en el forcejeo lesiones en la mano izquierda. El revólver es calibre 38 Colt, y cargado con seis cápsulas.

Reconocido en el Primer Centro de Socorros presentaba síntomas de haber ingerido bebidas alcohólicas, nombrándose Miguel Hernánádez Murias, de la Habana, de 21 años de edad, y vecino de Marianao. El vigilante presentaba lesiones leves en la mano izquierda.

El detenido quedó en libertad por haber prestado fianza de $200.

IMPORTANTE SUSTRACCION DE MERCANCIAS

El agente de la Judicial señor Iglesias, arrestó anoche a Elías Convein Canasi, de Siria, vecino de Figuras 64, al que acusó Ezrai Grafi, de Panamá, vecino de Bernaza 51, de haberle sustraído mercancías por valor de $1468.44. Será presentado hoy por la mañana al Juzgado de Instrucción de la Sección Primera.

ACUSA AL DUEÑO DE LA CASA

El asiático dueño del puesto de frutas sito en Cuba 91, Antonio, denunció en la Sección de Expertos anoche, que es inquilino de dicha casa desde hace años, abonando todos los meses $60 al propietario señor Miguel Mir Coll, vecino de F entre 9 y Calzada. A fines de mayo convinieron ambos en prorrogar por dos años más el contrato en las mismas condiciones, y al ir el día dos de junio a abonar el mes de mayo vencido, el señor Mir le dijo que no tenía hecho el recibo y que no podían firmar la escritura de prórroga, como no lo diera mil pesos de regalía, pues de lo contrario alquilaría la tienda a Antonio Blanco, dueño de la bodega de Sol 65. Volvió el día 4 a querer pagar el asiático el mes vencido y no le recibió el dinero el propietario y el día 8 presentó una demanda de desahucio contra él en el Juzgado Municipal del Este. Se considera coaccionado y acusa de exigencia de dinero al propietario de la casa. Hoy se dará cuenta del hecho al Juzgado de la Sección Primera.

EN LA ISLA DE CUBA, TENDRAN QUE IR A LOS CONSULADOS DE LA HABANA, CIENFUEGOS, MATANZAS Y SANTIAGO

Todos los españoles menores de 39, aunque estén declarados prófugos o desertores, pueden gozar de los beneficios solicitándolo antes del 31 de Diciembre del año actual.

Es obligatoria para todo español la inscripción en el Consulado de la Nación

MADRID, junio 18.—(UP)—La "Gaceta Oficial" trae hoy el reglamento provisional para la aplicación del reciente decreto por el cual se concede la exención del servicio militar activo a los españoles residentes en los países americanos de raza ibérica y en las Filipinas.

El reglamento dispone que quedarán exentos del servicio activo en la forma ordinaria y como lo determinan el decreto y las leyes respectivas, los españoles que en la fecha en que les corresponda entrar en caja lleven residencia en las demarcaciones territoriales de los siguientes Consulados españoles:

Habana, Cienfuegos, Matanzas, Santiago de Cuba, Buenos Aires, Bahía Blanca, Mendoza, Rosario, Santa Fe, Montevideo, Santiago de Chile, Pernambuco, Bahía, Manaos, Santos, Puerto Rico, Santo Domingo, Costa Rica, San Salvador, Guatemala, Tegucigalpa, Managua, Veracruz, Ciudad México, Lima, Quito, Bogotá, Caracas, San Pablo, Río Janeiro, Tampico, Mazatlan, Nueva Orleans, San Francisco de California, Tampa y las Islas Filipinas.

En cuanto a las demarcaciones de los Consulados de Nueva York, Chicago, Filadelfia y Montreal, los españoles que allí se encuentren deberán demostrar su residencia desde un año antes de la fecha de alistamiento. Los españoles que no hayan cumplido dicho año de residencia podrán acreditar ante el Consulado a que se presenten su residencia anterior dentro del territorio de los Consulados antes citados.

También podrán acogerse a los beneficios del decreto los residentes en los Consulados citados que se hayan ausentado temporalmente para viajar a ultramar por razones profesionales.

La inscripción en los Consulados es obligatoria para todo español, con un plazo de ocho días después de la llegada al territorio de cada consulado.

Los mozos que entre la edad de 16 a 20 años soliciten autorización para salir de España a los países citados, abonarán una cuota progresiva, en relación con la proximidad al año de alistamiento y con su posición social.

Los mozos que quieran eximirse del servicio en la forma ordinaria acogiéndose a los beneficios del decreto, abonarán una cantidad progresiva en relación con la cuantía fijada en el certificado de nacionalidad de sus ascendientes, o en su propio certificado en caso de faltarle dichos ascendientes. La proporción será la siguiente:

Los que correspondan al certificado de nacionalidad de primera clase, diez mil pesetas; de segunda, siete mil pesetas; de tercera, cuatro mil pesetas; de cuarta, tres mil pesetas; de quinta, mil pesetas. Se establece una bonificación por el número de hijos de cada interesado.

Estas cantidades serán satisfechas en dieciocho años, y al ser cubiertas en un solo plazo se hará una bonificación de diez por ciento.

Para facilitar el pago de las cuotas consulares se pondrán de acuerdo temporalmente con los bancos y asociaciones españolas solventes en cada localidad.

Durante el último trimestre del año en que debería hacerse el alistamiento, los mozos prestarán juramento de fidelidad a la bandera de España, con toda solemnidad, ante el cónsul, y durante el último trimestre de cada año pasarán revista.

Los reclutas a quienes se conceden los beneficios del decreto permanecerán en situación de reclutas en caja, sin ser destinados a ningún cuerpo hasta el quinto año. Luego se les dará de alta en los organismos de reserva, a los cuales pertenecerán mientras carezcan de instrucción militar.

Los mozos acogidos al detreto quedarán exentos de prestar el servicio militar presente en las filas' mientras residan en los países correspondientes a las demarcaciones consulares antés citadas y en tanto que no se decrete la movilización por causa de guerra con una nación extranjera. En caso de guerra, se incorporarán a caja en el depósito a que pertenezcan.

Pasados dieciocho años y estando al corriente en el pago de sus cuotas, recibirán la licencia absoluta.

La autorización para regresar a España será concedida por el cónsul respectivo. La autorización temporal para estar en España sólo será valedera por cuatro meses, prorrogables justificadamente a seis. Los cónsules autorizarán también el viaje, si es para establecerse definitivamente en España.

Los que regresen definitivamente a España después que su reemplazo haya entrado al quinto año, seguirán las vicisitudes de su reemplazo, sin estar obligados a recibir instrucción más que en caso de guerra.

Loos reclutas que regresen definitivamente a España antes que su reemplazo haya entrado en el quinto año, serán destinados a cuerpos activos, cuyas vicisitudes seguirán. También podrán acogerse a la reducción del tiempo por servicio en las filas, cumpliendo los requisitos del reglamento de reclutamiento y reemplazo en el ejército.

Los reclutas estudiantes que disfruten de la exención del servicio activo y que residan con su familia en una de las demarcaciones consulares nombradas, podrán obtener permiso para residir en España durante el curso académico.

Pueden acogerse a los beneficios del decreto los españoles menores de treinta y nueve años que acrediten que en el año en que fueron alistados residen en las demarcaciones consulares fijadas y que se hallan sujetos al servicio militar, aunque estén declarados prófugos o desertores. Pueden hacer la solicitud hasta el 31 de diciembre de este año, ante los cónsules de su residencia, previo el ingreso de la primera cuota que les corresponda satisfacer.

Deberán ingresar en el Consulado respectivo los alistados en el reemplazo de 1912 a 1926 las cantidades que según certificado de nacionalidad les corresponda y que serán las siguientes: Primera clase, mil quinientas pesetas; segunda, mil cincuenta pesetas; tercera, seiscientas pesetas; cuarta, trescientas cincuenta; quinta doscientas cincuenta. Además, deberán comprometerse a satisfacer tantos plazos anuales como años les falten para cumplir los dieciocho del servicio militar, contados a partir del primero de agosto del año en que tuvo lugar su alistamiento, según la siguiente escala:

600 pesetas anuales los que correspondan a los certificados de nacionalidad de primera clase; 400 a los de segunda; 200 a los de tercera; 150 a los de cuarta y 75 a los de quinta.

Para los que se hayan alistado en los reemplazos de 1911 y anteriores regirán las mismas escalas, con la diferencia de la cantidad total que habrán de satisfacer para que no exceda de 1500 pesetas el importe total de la redención a metálico del servicio activo en tiempo de paz en aquella fecha.

Los españoles pertenecientes a los reemplazos de 1920 y años anteriores que residan en territorio nacional o en alguna de las citadas demarcaciones consulares desde un año antes al de su alistamiento, y que estén declarados prófugos o desertores, pueden acogerse a los beneficios del decreto, previo ingreso en el Tesoro de las cantidades que se fijan, en relación con la cédula personal o certificación de nacionalidad que les corresponda. Estos pueden acogerse a los beneficios dentro de un plazo de cuatro meses desde la publicación del decreto y del reglamento que determina la tramitación para la justificación de estos casos.

Los individuos pertenecientes al reemplazo de 1921 y siguientes años que actualmente residan en territorio nacional o en la demarcación de uno de los consulados nombrados, y que en la fecha de su alistamiento residían en las demarcaciones consulares citadas, aún cuando estén declarados prófugos o desertores, pueden acogerse a los beneficios del decreto, quedando exentos de responsabilidad, siempre que hagan presentación personal ante los jefes de las cajas de reclutas o ante la junta consular en que fueron alistados, en un plazo de cuatro meses, para incorporarse al cuerpo a que fueron destinados los desertores y al cuerpo que designe el capitán general, los prófugos.

Los soldados que hayan regresado al territorio nacional para cumplir el tiempo de permanencia en las filas podrán solicitar el licenciamiento para volver al país de su residencia, justificando que residían en una de las demarcaciones consulares citadas y que regresaron a España para cumplir el servicio y abonando las cuotas que se fijan.

No se conceden los beneficios del decreto, ni del reglamento ni de la ley, a los desertores que estén ahora presentes en las filas.

VENDIA PAPELETAS DE RIFAS PARA DAR DE REGALO UNA CASA O UN SOLAR

LAS PAPELETAS SON DE LA COMPAÑIA AMERICANA BUNGALOWS, S. A. Y SE SORTEAN POR LA LOTERIA

Con noticias el Jefe de la Policía general Pablo Mendieta, que en la capital existía una compañía que se dedicaba a rifar solares y casas por medio de los terminales de la Lotería Nacional, dió órdenes al Jefe de los Expertos, teniente Miguel Calvo, para que éste practicase las diligencias oportunas.

El teniente Calvo, comisionó al sargento Cuevas, el que logró detener a la señora Zoila Díaz Pérez, natural de la Habana, de 30 años, vecina del reparto San José, por haberla sorprendido en la casa Jesús del Monte y Pocito, proponiendo una papeleta de rifa, tocándole una casa a la persona que tuviera el mismo número que los tres primeros premios de la lotería.

A la señora indicada se le ocupó un talón de dichas papeletas perteneciente a la Compañía Americana de Bungalows, S.A., cuyas oficinas radican en San Carlos y Benjumeda.

La acusada manifestó que ella cobraba por cada papeleta que vendía, 20 centavos, ganando por su trabajo el 50 por ciento.

Según el sargento Cuevas la citada compañía tiene como Presidente a Miguel Torres Batle, de 54 años, vecino de Benjumeda 7 y como Administrador al señor Jesús Arnaiz Escobar, de 34 años, con domicilio en Genios y Morro.

Ambos manifestaron que era cierto se dedicaban a ese negocio, así como que los premios eran decenalas, tal como se efectúa la lotería, ignorando se infringiera con ello la Ley de Loterías.

De este caso se le dió cuenta al Juez Correccional de la Tercera Sección.

QUEMADURAS

En el Hospital Municipal, fué asistido José Alvarez Rodríguez, español, de 21 años, vecino de San Lázaro 93, de quemaduras en el antebrazo izquierdo, que se produjo en su domicilio, al vertéresele un poco de manteca caliente.

HURTO

Félix Diguillinardo, natural de Italia, de 18 años, vecino de Dragones 1, dió cuenta a la policía de que encontrándose parado en Prado frente al Parque Central, un blanco desconocido le sustrajo 25 pesos, dándose a la fuga en un automóvil.

CON UN BLOCK DE HIELO

Guillermo Fernández Hernández, de 32 años, vecino de Díaz Blanco 15, fué asistido en el segundo centro de una contusión en el pie izquierdo, menos grave, que se causó al caerle un block de hielo.

QUEMADURAS

En el Hospital Municipal fué curado Marcos Iturralde Poey, vecino de Peñalver y Franco, de quemaduras en el pie y mano izquierdas, que se causó en su domicilio, al tocar un alambre que tenía flúido eléctrico.

ROBO

A la polica participó María López González, de 22 años, vecina de Sitios 162, que de su domicilio le habían sustraido ropas y dinero, ascendente a la suma de 100 pesos. Para cometer el hecho, los ladrones tuvieron necesidad de romper el candado que sujetaba la puerta.

Se le dará cuenta hoy al Juez de Instrucción de la Tercera.

OTRO ROBO

René Rosado Castellanos, de 30 años, vecino del tercer piso de la casa Virtudes 119, comunicó a la policía que al llegar por la tarde a su domicilio, advirtió que en el segundo piso se encontraban dos individuos, blancos, bien vestidos, los que desaparecieron al notar que habían sido sorprendidos. Agregó que en el segundo piso, reside la señora Gertrudis Ramiro de la Torre, natural de la Habana, de 30 años, la cual se encontraba ausente.

Al practicarse un registro se comprobó que todas las ropas estaban sacadas de los escaparates y regadas por el suelo, ignorándose si los 'cacos' se han llevado objeto alguno.

Con el acta se le dará cuenta hoy, al señor Juez de Instrucción de la Sección Tercera.

España y Francia de acuerdo sobre la suerte que se destina a Abd-El-Krim

Los jefes de las cabilas de Bocoya y Beni-Stert han efectuado la sumisión

MADRID, junio 18. (A.P.) El Consejo de Ministros habido hoy, bajo la presidencia del general Primo de Rivera, examinó y aprobó los acuerdos tomados en la conferencia franco-española de París sobre la suerte de Abd-el-Krim.

También aprobó las demás gestiones de los Delegados.

MARCHAN DE COMPLETO ACUERDO LAS DELEGACIONES ESPAÑOLA Y FRANCESA EN PARIS

MADRID, junio 18. (A.P.) Se ha dado a la publicidad la siguiente nota oficiosa:

"Las conversaciones franco-españolas en París se ecaminan al estudio detenido de la situación de cada zona de Marruecos, exponiendo cada delegación la opinión en conjunto sobre las cuestiones inscritas.

"Se ha puesto de relieve el común acuerdo de ambas delegaciones, tanto en la apreciación de la situación actual como en los fines que se persiguen. En vista de ello se ha celebrado una reunión plenaria en el Ministerio de Negocios Extranjeros, distribuyéndose entre los miembros de ambas delegaciones el examen de las diversas cuestiones que requieren inmediata y concreta decisión. Los informes solicitados se presentarán en la reunión plenaria de la semana próxima".

HACEN ACTO DE SUMISION LAS CABILAS DE BOCOCA

MADRID, junio 18. (A.P.) El parte oficial de las operaciones en Marruecos dice:

Ayer llegó a Alcazaba de Senada el comandante general de Melilla, asistiendo al acto de sumisión que realizaron ante el Gran Visir los jefes de cábilas de Bocoya y Beni-Stert, acompañados de numerosos indígenas las citadas cábilas y de sus inmediaciones.

"Si novedad en todo el protectorado".

HACENSE LOS NOMBRAMIENTOS DE LAS AUTORIDADES MARROQUIES EN LA ZONA ESPAÑOLA

MALILLA, junio 18. (A.P.) Dice el parte oficial de hoy que las últimas operaciones han permitido cruzar todo el Riff sin resistencia, debiéndose en parte a la intensidad con que se ha operado. Precisase ahora la consolidación de la situación, para lo cual se ha comenzado a hacer el nombramiento de autoridades marroquíes, conforme a las indicaciones del Majzen, entre los jefes más adictos a España.

A esto seguirá el desarme, el cual para ser efectivo tiene que ser completo, estableciéndose tropas moras que soportan la autoridad. El Gobierno escogerá las autoridades y vigilará su conducta para evitar que cometan depredaciones y la posible rebelión de los indígenas contra las injusticias en que incurrieran.

LOS RIFEÑOS ENTREGAN SUS FAMILIAS Y SUS GANADOS A LA PROTECCION DE LAS TROPAS ESPAÑOLAS

TETUAN, junio -8. (A.P.)—La situación en la zona sometida sigue siendo tranquila. Se sabe que en una junta celebrada en el santuario de Abd-el-Selam se leyeron cartas de varios caídes, entre ellas una de Merrun, contestando a las preguntas que se hicieron a las cábilas del Riff respeto a la verdadera situación. Merrun confiesa que los progresos de las tropas esapañolas son evidentes aconsejando la total sumisión de los rebeldes al Majzen.

En Anyera corre el rumor de que Buharas, el célebre caid rifeño, que huía de su casa, se vió obligado a retroceder a Gomara, donde fué asesinado para robarle.

En Benisicar y Beni-Iseff los habitantes, temerosos de las depradaciones de las distintas partidas de bandoleros que merodean por el país, han llevado a nuestros interventores sus mujeres, hijos y ganado, dejándolos en rehenes, respondiendo así de sus sentimientos pacíficos al igual que han hecho otras tribus.

MAESTROS ESPAÑOLES A M