SECCION 1ª

EL TIEMPO
LA NOTA DEL OBSERVATORIO
VEASE EN LA PAGINA 2

DIARIO DE LA MARINA

EDICION DE LA MAÑANA
INFORMACION CABLEGRAFICA MUNDIAL POR NUESTROS HILOS DIRECTOS

SECCION 1ª

AÑO XCIV.—NUM. 151. El periódico más antiguo de Cuba

LA HABANA, MARTES 1 DE JUNIO DE 1926.—SANTOS SEGUNDO Y GRACIANO

Acogido a la franquicia postal

28 PAGINAS—5 CENTAVOS

TENDRA QUE ESTAR ULTIMADA EL DIA 30 DE JUNIO LA LIQUIDACION TOTAL DEL IMPUESTO DEL CUATRO POR CIENTO

Para la expresada fecha tienen que estar despachados los expedientes del mismo

UNA IMPORTANTE CIRCULAR

Ha sido dirigida en este sentido a los administradores de los distritos fiscales

Se ha dirigido a las Zonas Fiscales de la República la siguiente Circular:

"Habana, mayo 25 de 1926.

Señor Administrador de Contribuciones del Distrito Fiscal de

Señor:

Con fecha 18 del corriente, se dictó por esta Secretaría el siguiente

DECRETO

"Por cuanto se hace necesario ultimar, en breve plazo, la tramitación de los expedientes iniciados en las Administraciones de las Zonas y Distritos Fiscales en cobro del Impuesto del CUATRO POR CIENTO sobre utilidades, para la definitiva liquidación de ese tributo derogado por la ley de 16 de julio de 1925 (Ley de Obras Públicas); y toda vez que no podrá lograrse tal finalidad sin la ordenada y decidida cooperación de los empleados que tienen a su cargo el exámen y demás trámites de dichos expedientes y de los que, en comisión, fueren destinados para coadyuvar con aquellos en los trabajos que actualmente se realizan y en los que en lo sucesivo deben realizarse.

Para la mejor organización y eficacia del servicio de que se trata, he tenido a bien dictar las siguientes instrucciones:

Primera: Los Inspectores o empleados que se designen como comisionados de esta Secretaría en las Administraciones de las Zonas y Distritos Fiscales de la República, concurrirán a la Oficina en que deben prestar sus servicios con el carácter de adscripto a la misma, formando parte de su personal, y, por tanto, obligados a firmar el libro de asistencia y a cumplimentar cuantas disposiciones de orden interior se hayan dictado y se dicten por el Administrador de la Zona o Distrito Fiscal a que fueren destinados.

Segunda: Los Administradores de Rentas elevarán antes del día 30 de junio próximo venidero, todos los ejemplares que correspondan a esta Secretaría de la documentación que hubieren presentado los obligados al Impuesto del 4 por ciento; en cumplimiento de lo que ordena el Artículo 21 del Reglamento de 29 de septiembre de 1923, con su conforme si se hubiere [illegible] la liquidación del contribuyente o con los reparos que se le hicieren.

Tercera: En aquellas demarcaciones en que la cantidad de expedientes de liquidación a remitir fuere considerable, se procederá a seleccionarlos por grupos, en la siguiente forma:

(a).—Expedientes en que fueren conformadas las liquidaciones de los contribuyentes.

(b).—Expedientes en que se hubiere acordado la exención de pago por no exceder de diez mil pesos el capital declarado y porque el balance acuse pérdidas o utilidades menores de dos mil pesos.

(c):— Expedientes de liquidaciones reparadas.

Cuarta:—Los expedientes que se contrae la instrucción que antecede en sus párrafos (a) y (b) podrán elevarse relacionados por grupos, formulándose en cada relación la propuesta del liquidador conformada por el Jefe de la Oficina y haciéndose constar los nombres de los contribuyentes, domicilio, los negocios a que se dedican y los períodos de los balances. En cuanto a las liquidaciones reparadas párrafo (c) la propuesta se formulará y conformará en cada expediente.

Quinto:—En los casos en que los balances presentados por los contribuyentes ofrecieran dudas con respecto a la exactitud de las utilidades declaradas, se procederá a elevarlos inmediatamente, con las observaciones pertinentes, por si se estima necesario, ordenar su comprobación por los Inspectores de esta Secretaría que tiene a su cuidado directo ese servicio.

Sexta: En los casos de presentación de balances después de la fecha del presente Decreto, de la cual presentación deberán dar cuenta a esta Secretaría diariamente de acuerdo con lo dispuesto en el párrafo segundo del artículo 21 del Reglamento, se procederá por las Administraciones de las Zonas y Distritos Fiscales a exigir el Impuesto con arreglo a las declaraciones juradas de los contribuyentes y a formular los alcances procedentes en caso de inconformidad con dichas declaraciones; remitiéndose a esta Secretaría el ejemplar de la documentación de que debe conocer la misma, dentro de un plazo que no excederá de

(Continúa en la página nueve)

IMPRESIONES

Esta noche será la **serata d'onore** del insigne Gigli, el gran tenor italiano.

Según nuestro crítico de teatros, el no menos insigne Goldarás, el cantante se propone enloquecer al público.

Es casi seguro que lo consiga, tan seguro como que el público logrará enloquecer a los empresarios, que ven todas las noches el teatro lleno y la caja vacía.

¿Cómo puede ser eso? Por la sencilla razón de que es Cuba el único país de la tierra en que un lleno de teatro no significa un lleno de taquilla. Cuando un empresario aquí contempla el teatro de bote en bote, a lo más que puede aspirar es a una satisfacción de orden moral. Habrá contribuído a la difusión de la cultura y habrá proporcionado un rato agradable a sus semejantes, si es que los empresarios tienen semejantes.

El espectáculo más interesante de un espectáculo no está en la escena, sino en la puerta. Un amigo nuestro extranjero, nos preguntaba en cierta ocasión, a la entrada de un teatro:

—Dígame, señor, ¿aquí se paga a la salida?

Son los porteros de los teatros los seres más inútiles de la creación. Todavía pudiera explicarse su existencia si ostentasen, como los ciegos, un cartelito que dijera:—Deje usted algo por amor de Dios.

Se cuenta el caso de un empresario que al ver a un individuo pagar su localidad a un revendedor, increpó a éste:

—Ahora mismo devuelve usted a este perfecto caballero lo que le ha cogido.

Y lo invitó a pasar sin abonar un centavo. ¡No faltaba más!

Y es que el cubano, no se sabe por qué ha establecido una servidumbre de paso por las puertas de nuestros coliseos, al punto de que hoy no se puede saber quiénes tienen derecho a entrar gratis en un teatro, sino quiénes son los que no tienen ese derecho.

Esto quizás se debe a que el teatro en Cuba se aparta, por su índole peculiar, del sistema de compra venta observado aquí desde los primeros pobladores. Es la localidad de un teatro una de las pocas cosas que hay que pagar a toca teja, y esto es ir contra la costumbre de un pueblo, lo cual trae siempre consecuencias lamentables.

En Cuba se paga bien; pero se paga tarde.

Y o se paga a su tiempo o no se paga nunca.

Pagar a su tiempo se entiende aquí dejar que el tiempo corra con el pago.

Establézcase el sistema de crédito por las compañías teatrales, y se verá que no hay quien deje de abonar su localidad.

De lo contrario, el público seguirá su tradicional desfile por las puertas de los teatros sin tomarse siquiera la molestia de darles a los porteros las buenas noches.

En la página 12 las **Habaneras** con la descripción de la boda de la señorita Angela Elvira Machado y el señor Emilio Obregón

En las páginas 20 y 21 la información referente a la investidura del doctorado al señor Presidente de la República

EN EL SENADO

No hubo sesión ayer en la Alta Cámara.

Se reunió la Comisión de Hacienda y Presupuestos y acordó aprobar el proyecto de Presupuestos y someter el dictamen de la Comisión a la Alta Cámara inmediatamente.

Se reunirán hoy los Comités Parlamentarios para tratar de la Ley Económica del Estado.

PROXIMA CONFERENCIA DEL DR. ARTURO ABALLI

El próximo miércoles se efectuará la tercera conferencia de la serie organizada a iniciativa del Honorable señor Presidente de la República y que pronunciará el doctor Arturo Aballí en el Aula Magna de la Universidad de la Habana, a las cinco de la tarde, quien disertará acerca de la "higiene social de la primera infancia".

COMENDADOR DE LA LEGION DE HONOR EL BRIGADIER ALBERTO HERRERA

En su despacho de la Jefatura del Estado Mayor General, fué informado ayer el Jefe del Ejército, brigadier Alberto Herrera, de que había sido promovido por el Gobierno de la República francesa, a Comendador de la Legión de Honor.

En breve se llevará a efecto la ceremonia oficial de entregar al brigadier Herrera la condecoración inherente a tan preciada distinción.

EL DR. MAXIMO SOTO HALL, VISITO AYER EL PALACIO MUNICIPAL

Correspondiendo a su anuncio anterior, ayer estuvo en el Palacio Municipal el doctor Máximo Soto Hall, caballero y culto visitante de la Habana, perteneciente al Cuerpo de Redacción del periódico "La Prensa", de Buenos Aires.

El doctor Luis Carmona, Secretario de la Administración Municipal, hizo los honores al distinguido huesped, mostrándole los distintos departamentos del Municipio, instalados en el antiguo Palacio de los Capitanes Generales españoles en la época colonial y de los tres primeros Presidentes de nuestra República.

El doctor Soto asistió a las conferencias de periodismo celebradas hace poco en Washington, y permanece breves días en la Habana de regreso a su país.

El doctor Carmona obsequió al doctor Soto con champagne, brindándose por la prosperidad personal de los presentes y de la Argentina y Cuba.

Después de su visita al Palacio Municipal, el doctor Soto estuvo en el Templete, lugar histórico que recuerda el lugar donde los colonizadores celebraron su primera misa.

LLEGARON AYER A PORT - AU - PRINCE DUGGAN Y OLIVERO

Con el feliz arribo a Haití, los aviadores argentinos completan la quinta etapa de su vuelo

SALIDA DE GUANTANAMO

Las condiciones atmosféricas entre Haití y Santo Domingo se presentan excelentes

PORT AU PRINCE, mayo 31.—A las nueve y media de la mañana descendió hoy en este puerto el hidroplano "Buenos Aires", piloteado por los aviadores argentinos Duggan y Olivero, que han completado así la quinta etapa de su vuelo Nueva York-Buenos Aires, sin haber sufrido ningún contratiempo.

El "Buenos Aires" se elevó en la Estación naval de Guantánamo, Cuba, hoy a las seis de la mañana, con un magnífico tiempo, y los pilotos aprovecharon la calma atmosférica para volar hasta Port-au-Prince, sin descender en Cape Haitien.

Los aviadores llegaron a este puerto animados por un gran entusiasmo y en estado excelente de salud. El hidroplano ha funcionado con toda regularidad, y después de limpio y engrasado por el mecánico Campanelli, ha quedado listo para seguir el vuelo hacia San Juan de Puerto Rico, mañana temprano.

Cuando el "Buenos Aires" fué divisado en el horizonte, un escuadrón de aeroplanos del cuerpo de marinos de Estados Unidos salió a su encuentro y le escoltó hasta el puerto. El comandante de los marinos, Coronel Myers, dió la bienvenida a los aviadores e inmediatamente hizo los arreglos necesarios para dotar al hidroplano de una provisión de ciento ochenta galones de gasolina.

Según los informes de la estación meteorológica de la marina, las condiciones atmosféricas entre Haití y Puerto Rico se presentan espléndidas para la continuación del vuelo. Estos informes animaron al aviador Duggan, jefe de la expedición, a intentar la salida hoy mismo para San Juan, con el fin de ganar algo del tiempo perdido por las demoras anteriores, y ayudado por el teniente Lobaugh, comandante del destroyer norteamericano "Swan", hizo el mapa de la ruta entre este puerto y San Juan, con un total de 650 kilómetros. También proyectó Duggan que, si no lograba llegar esta misma noche a San Juan, pernoctaría en la ciudad de Santo Domingo, la cual dista 320 kilómetros de Port-au-Prince.

Inmediatamente después de la llegada del "Buenos Aires", celebramos una entrevista interesantísima con el aviador Duggan, el cual nos dijo:

"Estoy plenamente satisfecho del progreso excelente que hemos obtenido hasta ahora, aunque llevamos tres días de atraso sobre nuestro itinerario original.

"Pero es que nosotros habíamos apreciado con excesivo optimismo las graves dificultades que hay que confrontar durante esta clase de vuelos de exploración, por rutas nunca recorridas antes. Tampoco esperábamos las malas condiciones atmosféricas que se presentan todas

(Continúa en la página siete)

¿NECESITA UD. EMPLEO...?

Las páginas de anuncios económicos del DIARIO DE LA MARINA le brindan diariamente varias oportunidades de lograrlo.

¿NECESITA UD. ALQUILAR UNA CASA...?

En las páginas de anuncios económicos del DIARIO DE LA MARINA encontrará usted lo que desea y como usted lo desea.

UN ANUNCIO ECONOMICO

insertado en el DIARIO DE LA MARINA es el medio más seguro y eficaz de que usted dispone para encontrar trabajo, obtener o colocar una hipoteca, y para realizar un negocio.

SOLICITAN CAMBIO EN EL SISTEMA DE LA TRIBUTACION

Las diversas corporaciones del interior de la República se adhieren a la Lonja

LA SUPRESION DEL 1 Y MEDIO

La piden los detallistas de Antilla en un escrito dirigido al señor Presidente de la República

En la Lonja del Comercio se continúa recibiendo adhesiones de distintas corporaciones del interior de la República adhiriéndose a la campaña iniciada por dicha institución para que se cambie el actual sistema de tributación.

También se han recibido en la Secretaría de la Lonja, copia de una comunicación dirigida al Jefe del Estado por el Centro de Detallistas de Antilla.

He aquí las citadas comunicaciones:

Cámara de Comercio de Automóviles

Habana, 29 de mayo de 1926.

Sr. Presidente de la Lonja del Comercio de la Habana.

Lamparilla y Baratillo.

Ciudad.

Muy Sr. nuestro: La Junta Directiva en sesión celebrada en el día de ayer, al conocer el contenido de sus atentas líneas de fecha 26 del actual con referencia a la supresión de los impuestos sobre la venta bruta, timbre y 1-4 por 100 sustituyéndolos con un impuesto equivalente sobre las facturas de Aduana, acordó brindar a esa prestigiosa Asociación que dignamente Vd. dirige, su incondicional conscurso, dirigiendo, en armonía con su deseo, atenta comunicación al Honorable señor Presidente de la República solicitando dicha supresión.

Lo que tengo el honor de poner en su conocimiento de orden del señor Presidente.

De Vd. atentamente.

Cámara de Comercio de Automóviles de Cuba.

Mariano Espinosa,
Sec. Administrador

Cámara de Comercio, Industria y Navegación de Sagua la Grande.

Sagua, mayo 27 de 1926.

Sr. Presidente de la Lonja del Comercio.

Muy Sr. nuestro: Esta Cámara se adhirió, oportunamente, por medio de un telegrama dirigido al Honorable Sr. Presidente de la República, a la campaña iniciada por esa Corporación de su digna presidencia para traspasar a las Aduanas el cobro de los impuestos de 1 1-2 por 100 del timbre y 1-4 por 100 sobre extracción de fondos o valores, tomando por base los argumentos ofrecidos en su invitación.

En sesión de ayer, de carácter reglamentario, y al dar cuenta de dicho asunto, se puso de relieve por uno de los miembros de la Directiva de esta Cámara, que falta todavía por aportar a la copiosa argumentación empleada en favor de tal medida, un dato interesante que contribuye poderosamente al aniquilosamiento de una buena parte del comercio nacional.

Es notorio que las Compañías Azucareras, los Ferrocarriles y otras industrias poderosas no realizan sus compras en el país, siendo, por el contrario, importados de cuanto necesitan, no sólo para sus instalaciones móviles y permanentes, sino también para los departamentos comerciales que tienen organizados. Esa canalización, ese drenaje de los recursos del país hacia el exterior ha sido posible por la existencia de conocidos privilegios arancelarios, y porque al comprar fuera lo que necesitan, tampoco tienen que pagar el impuesto de 1 1-2 por 100 que el comercio cubano se ve forzado a incluir en los precios; y también dejar de pagar el impuesto de 1-4 por 100 en muchos casos, porque al financiar en el extranjero sus operaciones, pagan allí sus compras sin intervención de la Banca y el comercio nacionales.

Todos estos factores contribuyen a poner a nuestro comercio en un estado de inferioridad manifiesta con relación al del extranjero, viéndose éste libre de trabas que le permiten sostener una competencia desigual, en tanto que aquel languidece y se aniquila al soportar solo todas las cargas y todas las consecuencias de una política económica erróneamente orientada.

Las Aduanas, sólo las Aduanas pueden poner fin a esta situación caótica y angustiosa, colocando a todo el mundo en planos de igualdad que permitan al comercio cubano contrarrestar libremente la competencia exterior; y si ha de haber privilegios, que no sean los de fuera quienes se beneficien con ellos, sino los de dentro, pues son estos quienes más interesados están en mantener florecientes los recursos del país.

De Vd. atentamente.

L. Tomasino,
Presidente.

Centro de Detallistas de Antilla.
Secretaría.

Antilla, mayo 26 de 1920.

Lonja del Comercio de la Habana.

Habana.

Señores: En Junta celebrada por la directiva de este Centro de Detallistas de Antilla, Oriente, acordaron los Miembros de la misma, pasar a esa prestigiosa Institución una comunicación y a la vez acompañando copia de un escrito dirigido al Presidente de la República en la cual se le expone el perjuicio grande que causa al comercio de toda la República el riguroso impuesto del 1 1-2 por 100 principalmente a los detallistas.

Esta institución observando el gran beneficio que le reportaría a todos sus miembros en ver que este impuesto se aplicara en otros conceptos ajenos a nuestra pequeña escala, no dudamos que con el gran poder e influencia de esa prestigiosa Lonja del Comercio llegue a conseguir del Honorable Presidente de la República acceda a los deseos de todos nosotros, para así podernos defender mejor.

(Continúa en la página nueve)

LAS EDICIONES EN ROTOGRABADO DEL

"DIARIO DE LA MARINA"

Y LAS 300 MUJERES MAS BELLAS DE CUBA

$20.000 EN REGALOS

MUY PRONTO DAREMOS A CONOCER LAS BASES DE ESTE CERTAMEN

TODO EN OBSEQUIO DE NUESTROS SUSCRIPTORES

DE NUESTRO CONCURSO

FAVORECIDOS QUE YA HAN RECLAMADO

176.499 (Primer Premio) señor Roberto García.
12.223 Concha Camporro de V.
12.499 Antonio Fernández.
29.242 Gabriel Alemany.
68.323 Antonio O. Domínguez.
79.254 Narciso Fernández.
80.109 Gloria Miranda.
112.907 Francisco Fernández.
116.764 Manuel Curi.
128.353 Fernando Jantz.
132.944 Fernando S. Zayas.
158.924 Fernández y Cía.
192.844 Lorenza G. Chávez.
217.694 Ramón Lamas Pernas.
233.467 Rita María Chaple.
251.267 Jesús Méndez.
271.202 Cesáreo Pérez.
308.767 Armando Sauzo.
332.462 Arturo Duarte.
365.496 Leopoldo Jorge.
402.772 Enrique Peláez.
436.672 Dolores M. Andina.
436.924 Enrique Fernández.
442.334 Julián Martín.
[illegible] Severino Bello.
486.625 Consuelo G. de Bayer.
505.489 José Amor Hog.
529.487 Agustín Méndez.
597.249 Hilario Celaya.
703.482 Manuel Bañuel.
726.967 Ramón Campos.
757.264 Clara Valle.
780.457 Amado Couto.

FAVORECIDOS QUE NO HAN RECLAMADO AUN

237.109 Isidro Peñalver.
417.967 Pedro Marín (hijo).
362.732 Gloria Alvarez.
527.160 Senra y Hno.
597.078 José Fabián.
614.794 Ramiro Landín.
646.692 Arsenio Lacoste.
723.854 Antonio Pérez.

CONCHA CAMPORRO DE VALLINA

Posee el vale número 12,223, que ha obtenido uno de nuestros viajes a España o Francia.

La señora Concepción Camporro de Vallina reside en la ciudad de Camagüey en la casa número 11 de la calle Estrada Palma.

Es casada con el señor Angel Vallina, propietario de la peletería "La Libertad".

Son suscriptores del DIARIO DE LA MARINA desde hace tres años, estando el recibo de suscripción a nombre del señor Florentino Fraga, consocio del señor Vallina.

Desde el principio del Concurso se interesó por el mismo, enviando todos los meses los cupones pertenecientes a la suscripción del DIARIO.

Para recibir el obsequio con que ha sido favorecida por la suerte, ha comisionado la señora Camporro de Vallina al señor Carlos Montestuz, también asociado a la firma comercial.

Hace unos meses que acaba de regresar de España, por lo que se le hace difícil emprender otro viaje.

RAMON CAMPOS

Aparece en la relación de agraciados con el número 726.967.

Ayer hemos recibido un cable del mismo, que dice así:

"Tampa, Fla.— DIARIO.—Habana. Enterado periódico agraciado suerte pasaje, embarco salvo accidente jueves, estoy redacción sábado mañana.

Ramón Camp".

SE LIMITAN EL NUMERO DE SACERDOTES QUE PUEDEN RESIDIR EN MEJICO

CIUDAD DE MEXICO, mayo 31. (U.P.)—El Presidente Calles ha firmado hoy un decreto disponiendo el reglamento del artículo 130 de la Constitución mexicana, que limita el número de sacerdotes que pueden residir en cada estado, territorio o distrito federal.

Además, ejercitando poderes extraordinarios ha establecido penalidades para los sacerdotes o cualquier persona que ejerza el divino ministerio contra lo que ordena la ley, consistiendo dicha penalidad en una multa de cinco a quinientos pesos o de un mes a dos años de prisión.

RENUNCIA EL PRESIDENTE DE PORTUGAL

LISBOA, junio 1. — (UP)—El Presidente de la República Portuguesa ha renunciado a su cargo, según anuncio oficial que acaba de hacerse en la mañana de hoy.

Autógrafo del famoso divo, dedicadoal DIARIO DE LA MARINA, en ocasión del beneficio de este ilustre sucesor de Caruso, "serata d'onore" que se verificará esta noche en el Teatro Nacional, y que ha de constituir, por todos conceptos, una palpable prueba del afecto, de la simpatía y de la admiración que ha logrado despertar el insigne cantante en el seno de nuestra sociedad.

HOMENAJE DE LA CAMARA AL NUEVO SRIO. DE SANIDAD

Fué leída la renuncia del doctor Francisco M. Fernández de su acta de representante

ELOGIOS MUY EFUSIVOS

El nuevo representante por la provincia de Matanzas, señor Montero, juró su cargo

Nadie podía imaginarlo, pero ocurrió.

Esta vez, como en otras muchas ocasiones, el augurio no surtió el efecto que se preveía. Así pues, los que juzgaron que la Cámara de Representantes no iba a constituirse por el escaso número de congresistas que ocupaban sus asientos, a medida que la voz del timbre de alarma se hacía más imperiosa, tuvieron que confesar, muy corridos, su imperdonable error cuando la sesión comenzó a desarrollarse lenta y monotona, pero firmemente.

Estaba en la Presidencia, dirigiendo la orquesta, Don Quintín George. A través de sus espejuelos negros y misteriosos, lanzaba miradas de medusa a todos los bancos, en la espera de que entre ellos, surgiera alguien en solicitud de la palabra.

En verdad, los bancos estaban desiertos. Los diputados para ofrecer el espectáculo de que había quorum, se espaciaron con un sentido estratégico muy recomendable en los tableros de ajedrez. En las tribunas públicas aparecían los curiosos en escaso número. Los periodistas todos, y en uno de los palcos, un grupo de damas de singular belleza y distinción. Del grupo, una ceñida por precioso traje verde, tiene los ojos claros y hermosos, lindísima.

El señor Giró leía el acta. El señor Giró estaba allí como siempre, junto al señor Morales; y como es costumbre en él, aparecía muy flaco, muy alto, hasta tocar el techo con la cabeza.

Un silencio profundo y grave invadía el hemiciclo. El calor, no diremos que sofocaba, pero era suficiente para que todos echarán de menos algunas rachas polares.

Fué aprobada el acta.

Entonces el señor Germán López usó de la palabra.

Usó de la palabra y se refirió al reciente nombramiento del Sr. Francisco María Fernández para el cargo de Secretario de Sanidad y Beneficencia.

Don Quintín George, que como ya se ha dicho, presidía, dió cuenta de que el señor Francisco María Fernández, que hasta hace poco había ocupado un escaño en la Cámara, envió oportunamente una carta, renunciando su puesto allí, cosa que lamentaba con toda su alma, ya que en dicho Cuerpo, solo afectos cordiales cultivó.

La carta fué leída.

Y Don Germán López, que comenzara su discurso, lo continuó para hacer el elogio más justo y sincero del compañero Fernández y pedir que en el acta de la sesión que se estaba celebrando, se hiciera constar el sentimiento unánime de la Cámara porque ya no contaría en lo adelante, en su seno, con un miembro tan distinguido, útil y apreciado.

Fué aplaudido el señor López.

Carlos Manuel de la Cruz habló también.

Y habló para decir que si bien era cierto que el señor Fernández, no se distinguía por sus dotes oratorias, ni por su amor a los debates y a las polémicas parlamentarias, en cambio se singularizó durante el tiempo que ocupó un escaño en la Cámara, por sus atinados juicios, por sus sabios consejos, por sus razonamientos felices, por su caballerosidad, por su amor a la Patria, por su exquisita corrección, por su cultura y por la práctica constante que hizo del más sincero compañerismo.

Propuso finalmente el señor de la Cruz que además de que se hiciera constar en acta lo indicado por el señor Germán López, se enviara una comunicación al Jefe del Estado felicitándole por haber escogido al señor Fernández para formar parte de su gabinete, en la certeza de que llevaba a su lado un valioso colaborador de su Gobierno.

Finalmente se acordó acusar reci-

(Continúa en la página siete)

EL AYUNTAMIENTO NO TIENE DERECHO SOBRE EL EDIFICIO DE LAS RECOGIDAS

Hace unos días, el alcalde municipal se dirigió al secretario de Sanidad, solicitando desalojase el local que ocupa en la casa Compostela esquina a Desamparados, el Dispensario de Profilaxis que allí funciona por cuenta de aquella Secretaría, ya que necesitaba de dicho local para instalar en el mismo la Morgue habanera.

El secretario de Sanidad pasó dicha solicitud a la Dirección de Beneficencia, ya que el edificio, según aparece, es de la propiedad de la Casa de Beneficencia.

El doctor Fernando J. del Pino, en un informe a la superioridad dice que la antigua Casa de las Recogidas, establecida en el año de 1870, había dejado de pertenecer, desde el año 1914, al patronato de la institución de San Juan de Nepomuceno y, por Decreto presidencial número 1395, del 20 de septiembre de 1917, se había declarado la finca y el edificio propiedad de la Casa de Beneficencia. No obstante, la Dirección de Beneficencia no puede desalojar al Municipio de la parte del edificio que viene ocupando desde hace tiempo, por no tener inscripta debidamente dicha propiedad; pero tampoco puede hacer entrega del mismo al Municipio, como éste así lo desea.

Agrega el director de Beneficencia, que análoga petición hizo el Municipio habanero con fecha 20 de marzo del año próximo pasado, por conducto del señor Presidente de la República, contestándole con un informe análogo al extracto que dejamos expuesto.

De todo lo que se deduce que el Municipio habanero no tiene derecho alguno sobre la antigua Casa de las Recogidas.

SE CREE QUE A LOS FERROVIARIOS LES SEÑALARAN FIANZA

Existe la impresión de que el auto de procesamiento contra los de Santa Clara será modificado

TEXTO INTEGRO DEL AUTO

Acusan de desleal a la delegación Número Dos y rechazan la clemencia que pide

La situación de los obreros ferroviarios detenidos en la ciudad de Santa Clara, por exhorto del juez especial, doctor Ponce de León, que instruye la causa por infracción de la Ley de Explosivos, no ha variado en nada, a pesar de no haberse aportado en el sumario pruebas que demostraran la culpabilidad de los detenidos.

El señor Alfonso Fors, jefe de la Policía Judicial, ha elevado varios informes confidenciales sobre la explosión de las bombas en Guayos, y el descarrilamiento en Camagüey, pero no ha podido hacer una acusación concreta, toda vez que no ha podido obtener pruebas definitivas contra determinada persona, sino que solamente han detenido por sospechas y por hipótesis.

SOLIDARIDAD OBRERA

La solidaridad obrera ha sido unánime, la mayoría de las organizaciones proletarias de toda la República han enviado su adhesión a los obreros detenidos, brindándoles su apoyo moral y económico. Al mismo tiempo se han dirigido a las autoridades para que sea reformado el auto de procesamiento, ya que hasta ahora no hay prueba ninguna contra los acusados.

Las organizaciones obreras que se han dirigido son la Federación de Torcedores de Camaguey y Santiago de Cuba, que dirige José Ignacio Fabars, el Gremio de Estibadores de Santiago de Cuba, la Sociedad de Conductores de Carros y Camiones de la Habana, el Gremio de Mecánicos de Cienfuegos, todas las entidades proletarias de Sagua, las de Pinar del Río y Matanzas y numerosas entidades más.

RECHAZAN A LA DELEGACION 2 DE LA HERMANDAD

Los ferroviarios detenidos han hecho público que rechazan la petición de clemencia formulada por la Delegación No. 2 de la Hermandad Ferroviaria de Cuba, ya que lo que ellos quieren y piden es que se les haga justicia, toda vez que tienen su conciencia muy tranquila, de que no han cometido delito alguno y que han cumplido en todo momento con la Ley.

Además acusan a la Delegación No. 2, de que no se preocupó más que de su salvación, introduciendo la indisciplina, que ha culminado con la triste solución que se le ha dado a la huelga.

SERA REFORMADO EL AUTO PROCESAMIENTO

La impresión existente [illegible] el auto de procesamiento dictado por el Juez Ponce de León será reformado y se le señalará fianza a los detenidos, para que puedan gozar de libertad provisional.

Solamente se espera para dictar esta reforma del auto que se presenten los miembros de la Dirección Central de la Hermandad Ferroviaria, que se hallan ocultos.

TELEGRAMAS A JUAN AREVALO

Numerosos son los telegramas que recibe en la Cárcel de Santa Clara el líder obrero Juan Arévalo, de distintas personalidades políticas y sociales de esta capital, como los representantes a la Cámara doctores Carmelo Urquiaga, Pastor del Río y otros, los que le brindan su apoyo y ayuda.

AUTO DE PROCESAMIENTO DICTADO

Texto íntegro del auto de procesamiento dictado por el juez especial, doctor Ponce de León, contra los ferroviarios detenidos:

Santa Clara, **veinte y ocho de mayo de 1926.**

Resultando: **que de lo actuado** hasta ahora resulta que la Hermandad Ferroviaria de Camaguey interesó de la Compañía del Ferrocarril de Cuba la concertación del "Convenio del Trabajo", presentándose por los Comisionados de la Hermandad un Convenio que la Compañía no pudo aceptar por los grandes perjuicios que él le irrogaba, lo que dió origen a que los componentes de la referida Hermandad Ferroviaria se disgustaran y como una medida de represalia se acordó declarar la huelga en todas las líneas pertenecientes a la Empresa del Ferrocarril de Cuba.

Resultando: **que estimando los Directores de la Hermandad Ferroviaria, que con ese estado de huelga mantenida durante algunos días, obligarían a la Compañía del Ferrocarril de Cuba a que aceptara las Bases propuestas, obteniendo de esta manera y con esa medida arbitraria y perjudicial no sólo para los intereses de la Compañía, sino también al interés general, un triunfo para todos los obreros ferroviarios, pertenecientes a esa Hermandad, cosa ésta que no han podido obtener, por mantenerse la Compañía firme en sus justas decisiones, acordando la circulación de los trenes en todas las líneas a ella pertenecientes, si bien no con la regularidad de los tiempos normales.**

Resultando: **que ante esta medida adoptada por la Compañía del Ferrocarril de Cuba y además por el largo período de tiempo que ha transcurrido desde que fué decretado el estado de huelga, que como consecuencia lógica ha creado una situación precaria entre los obreros ferroviarios, y, sobre todo, ante el innegable hecho de fracasar en las perjudiciales medidas que habían adoptado, hubieron de ponerse de acuerdo Agustín Pérez y Pérez, presidente de la Hermandad Ferroviaria de Camaguey; Manuel García Moscoso, primer vicepresidente; José Manuel Afont, secretario general; Alfredo Vivart y Hoffman, secretario de correspondencia; el vicepresidente segundo, de apellido Vidal; el vicesecretario, de apellido Betancourt; el tesorero, de apellido Foncoba; el**

(Continúa en la página cinco)

M.E.C.D. 2016

NOTICIAS DEL PUERTO

LLEGO AYER EL VAPOR "ALFONSO XIII"

El vapor Oneida de la "Ford Motor Corporation" batió un record en el puerto. — Para el fomento del Turismo. Un vapor excursionista

RAPIDA DESCARGA

El "Oneida" vapor de la flota de la Ford Motor Company desembarcó en una sola hora el cargamento de ciento dos automóviles Ford que trajo para la Habana, entre las diez y las once de ayer, estableciendo un record de rapidez para esta clase de desembarcos.

EL "ALFONSO XIII"

Procedente de Bilbao, Gijón, Santander y la Coruña llegó ayer al amanecer el vapor correo español "Alfonso XIII" que trajo carga general y 320 pasajeros, de los cuales 228 con destino a la Habana y 92 de tránsito para México.

Un magnífico viaje ha realizado el "Alfonso XIII" habiendo celebrado durante la travesía una bonita fiesta.

Llegaron en este vapor los Sres. José de Series y familia, Nicolasa Díaz Zargant, Josefa Díaz Margarit, Josefa Gutiérrez Díaz, José de Jesús San Gil, y Sra., Manuel Guerra de la Piedra, Jesús Gandarillas Mantecón y familia, Vicente Gómez Domínguez, Félix Ramos García Peña, el religioso español Francisco Bosch Conde, Manuel Fernández Sánchez, Lucía Suinaga, Concepción Díez Fernández, Laureano Cofiño, Manuel Clemente Rodríguez, Angel Suárez Alvarez, Marcelino Rionda y familia, Juan Martínez y familia, Matilde Garbalosa, Manuel García, Natividad Cuerta, Carmen Alvarez, Francisco Sobrona Sánchez, Romilio Luz, Angel Fernández Gómez y Sra., Antonio Manuel Camacho y Sra., Teresa Sánchez, Evangelina Jiménez, Cecilio Reigosa, Indalecio Pérez, Pedro Sánchez, José Millán, el cónsul español Sr. Antonio Luis Serrano que se dirige a Centro América.

Un gran número de menores llegados en este barco han sido remitidos a Triscornia para aclarar su situación.

EL MEXICO

Directo de New York llegó ayer el vapor americano México, que trajo carga general, 13 pasajeros para la Habana y 43 de tránsito para México.

Llegaron en este vapor los Sres. Aurelio Valladares, Francisco Luaces, Armando Luaces, George Irizarry, Augusta Irizarry, Gustavo A. Gustafeen.

Devueltos por las autoridades de inmigración de New York la danesa Sofie Richardson, el estudiante Celso Pulido, y el joven Otilio García Ramos, que dice ser periodista.

EL "ATLANTIDA"

De New York llegó ayer el vapor hondureño Atlántida que trajo carga general, 15 pasajeros para la Habana y 8 de tránsito.

Llegaron en este vapor el diplomático cubano Manuel Vázquez, y los demás turistas.

LOS QUE EMBARCARON

Por la ruta de la Florida embarcaron ayer en el vapor americano "Miami", Sras. Isabel Ribot, Delia García, Jorge de Oña, Federico Matute, José Rovira, José Mestre, Juan Rovira, Antonio Montero, Manuel Lauro Lamela, Manuela García Romero, José Manuel Lourdo García, Felipe Guerra, Ernesto Pérez, José Colero, Eduardo Montalvo y familia, Andrés Herrera, Caridad Mora, Matilde Montero, Luisa Clemente, Carlos Blanco, Rafael García Capote.

SALIO EL FLAGLER

En la mañana de ayer salió para Key West el ferry Henry M. Flagler que como ya hemos publicado perdió durante la travesía anterior entre Key West y la Habana, una de las hélices que le será puesta nuevamente.

LOS FERRIES

Los ferries Estrada Palma, y Joseph R. Parrot llegaron ayer de Key West con 26 wagones de carga general cada uno.

EL ATHELCREST

Con un cargamento de piel de purga en tránsito llegó ayer de Sagua el vapor inglés Athelcrest.

EL P. DE SATRUSTEGUI

En la mañana de hoy es esperado de Cádiz el vapor español P. de Satrústegui que trae carga general y pasajeros.

Este vapor saldrá para Santiago de Cuba llevando pasajeros de primera y segunda para Santiago de Cuba autorizado por la Secretaría de Hacienda.

El Satrústegui sale el día 3.

PARA EL FOMENTO DEL TURISMO

El Sr. don Carlos Bacarisse, ha sido designado representante en la Habana de la American Express, institución que se dedicará al fomento del turismo y tráfico de pasajeros entre los puertos de los Estados Unidos y Cuba y cuya empresa se dispone a realizar una intensa labor de propaganda.

LESIONADO

El trabajador Mario Morales, vecino de Soledad núm. 17, resultó lesionado en bahía de manera casual y estando trabajando.

DESOBEDIENTE

El Vigt. de la Policía del Puerto núm. 22 acusó de desobediencia al chofer Víctor Vaillant, vecino de Industria núm. 129.

EL CUBA AMERICANO

Procedente de Tampa y Key West llegó ayer tarde el vapor americano "Cuba" que trajo carga general y 86 pasajeros, entre ellos los Sres. Valerio C. González, Victoriano V. Pérez y Sra., Eduardo Grenos, J. Díaz Mendiville, J. Díaz Solano, Francisco y Juan Madrigal, Juan Escarra e hija, Miguel Amozaga, Heriberto Sardiñas, Luis M. Rivero, Rafael Jiménez, Luis M. Rivero, Manuel Díaz, C. Luis y Héctor Pupo, Miguel A. Parla y Sra., Moisés Bustillo, Joaquín Florez, José León y otros.

VAPOR EXCURSIONISTA

Ayer llegó de New York el vapor americano President Harrison, que conduce 115 turistas que recorrerán Colón, San Francisco de California, Honolulu, Shangay y Marsella.

EL CARTAGO

El vapor americano Cartago llegó ayer de New Orleans con carga general y 31 pasajeros, entre ellos Ramona González, América Meninger y Rodolfo Pérez Zamora.

BARCOS DE CARGA

Ayer llegaron los siguientes barcos de carga: el Walter D. Munson de New Orleans, el inglés Inlloanmoor de Filadelfia con carbón mineral, el inglés San Cir de Boston, el noruego Gustav Vegelund de Charleston con carbón mineral.

SALIDAS

Salieron ayer los ferries y el Miami para Key West, el Princeanton para Tampico, el Oneida para Cabañas vía Mariel, el danés Nordamerika para Santa Lucía.

UN BOXEADOR

Por la ruta de la Florida llegó ayer el boxeador William Davis con su manager James Duchnan.

CONSUL DINAMARQUES

De New Orleans llegó ayer el Cónsul de Dinamarca en la Habana Sr. Ingerman Olsean.

EL BUENOS AIRES

El vapor español "Buenos Aires" salió de Cádiz para la Habana con carga general y pasajeros.

EL CONSUL DE ESPAÑA

Entre los pasajeros que llevará para Santiago de Cuba el vapor correo español P. de Satrústegui, figura el Cónsul de España en la Habana Sr. Juan Potaus y su Srita. hija.

En la Playa ¡cuidado con las Quemaduras de Sol!

Bastan unas ligeras aplicaciones de Unguentine para que se alivie el escozor y se conserve el cutis sano.

En las playas norteamericanas todos los veranos se consumen millares de tubos. No hay nada tan bueno para irritaciones cutáneas.

Aplíquese **Unguentine** *—en seguida!*

Alivia al instante

La exposición permanente de New Orleans

El departamento latinoamericano de la Exposición Permanente de New Orleans continúa enviando a la Asociación de Comerciantes de la Habana todas las circulares que con dicha Exposición se relacionan; cuyas informaciones pone a disposición de sus miembros la Asociación mencionada.

Entre estas últimas noticias figuran las siguientes, que sin duda tienen interés para muchas de nuestros lectores:

1.—El precio de alquiler para instalaciones se ha fijado en TRES PESOS PIE CUADRADO POR AÑO, o sea un equivalente de trescientos pesos por el espacio mínimo de cien pies cuadrados por año. Esta suma da derecho a luz, teléfonos, calefacción, vigilancia, aseo, intérpretes y traductores, seguro contra incendio y robo y propaganda.

2.—La Exposición está patrocinada por el Gobierno de los Estados Unidos y asociaciones comerciales; es comercial, internacional, permanente y continua y sus puertas estarán abiertas todos los días del año, inclusive domingo y días de fiesta.

3.—La Exposición acepta toda clase de productos y artículos manufacturados. Por resolución especial del Gobierno americano pueden exhibirse también muestrarios de vinos, licores y cervezas.

Los demás antecedentes que con tal Exposición se relacionan, serán facilitados rápida y favorablemente a cuantas personas los soliciten de la Asociación de Comerciantes de la Habana.

DE COMUNICACIONES

LAS HORAS DE OFICINAS EN CORREOS

Las horas de oficina en la Administración de Correos de la Habana, desde hoy 1 de junio hasta el 30 de septiembre serán de ocho a 11 de la mañana y de 1 a 3 de la tarde.

Dr. Gonzalo Pedroso

CIRUJANO DEL HOSPITAL MUNICIPAL DE EMERGENCIA

Especialista en Vías Urinarias y Enfermedades venéreas. Cistoscopia y cateterismo de los uréteres. Cirugía de Vías Urinarias. Consultas de 10 a 12 y de 3 a 5 p. m. en la calle Avenida de la República 254.

E 1093.

DR. F. GARCIA AMADOR

Especialista de París, Berlín y Londres

PIEL, SANGRE, SECRETAS

Tratamiento eficaz para curar barros, manchas, calvicie, y herpes. Extirpación total de verrugas, lunares, quistes y vellos por nieve carbónica y electrolisis. Curación rápida de enfermedades secretas por diatermia. San Miguel, 21, (entre Industria y Amistad). Consultas de 10 a 12 y de 4 a 6. Teléfono A-4561.

E 1124.

Dr. Hernando Seguí

GARGANTA, NARIZ Y OIDO

PRADO 38; DE 12 A 3

=NO-CASPA-

BREA-JABÓN-SARRÁ

15 cts. — BUENAS FARMACIAS

DE DIA EN DIA

HABLA EL PRESIDENTE DE LA CORRESPONDIENTE DE LA LENGUA

Cuando publicamos nuestros comentarios a la designación del doctor Enrique José Varona para la Presidencia de la correspondiente de la Lengua Española en Cuba, alguien le dijo al comentarista que partía de una apreciación equivocada.

—El doctor Varona—fueron las palabras del inconforme lector, persona cultísima y que en nuestra patria es de los que saben donde el jefen puso el huevo—dista mucho de ser el hispanofobo que aquí se pinta, y si hispanofobia hubo en él en sus últimos tiempos la creo postiza, pues en sus años juveniles, a la edad que habla el corazón, una de sus producciones fué cierta oda a España en la que no sobresalía tanto la Retórica como el sentimiento con que estaba escrita...

Sentimos cierto remordimiento de haber sacado a colación una hispanofobia que bien pudiera ser, en efecto, convencional, por la época en que se hizo alarde de ella. Pero, ya no nos cabe duda. Estuvimos acertados. En lo único que estábamos equivocados era en la suposición de que el doctor Varona había recapacitado y que acabaría de reconciliarse con la nación progenitora al ver que ésta le honraba con la exaltación a la Presidencia de la Academia de la Lengua correspondiente de Cuba.

Lejos de eso, las primeras palabras que el filósofo pronuncia para su publicación, desde que España le confirió ese cargo altamente honorífico, son estas que reproduce un colega de la tarde:

"El propósito de mi plan—habla de cuestiones de enseñanza pública—consecuente con lo que entiendo por enseñanza libre, fué establecer de un lado la oficial, sujeta a reglas, no para ahogarla, sino para circunscribirla dentro de la unidad universitaria, y del otro la libre, sin más nexo con la oficial que los exámenes. El texto de la Ley, que eso es la orden 267, no deja lugar a dudas. Quise que mi plan reformase ante todo el espíritu doctrinal. ESPAÑA SE HA REIDO DE MI Y DE MIS INTENTOS REVOLUCIONARIOS. SU ESPIRITU SIGUE FLOTANDO SOBRE NUESTRAS AGUAS"

Ya lo veis. A raíz de haberle hecho objeto de la más alta distinción que le ha hecho a un cubano desde que la República es República, el doctor Varona declara que España se está riendo de él y que su espíritu—al parecer un espíritu burlón—se ha quedado sobre nuestras aguas con ese objeto.

Es una hispanofobia que tiene las características del delirio de persecución.

QUERELLA CONTRA UN JUEZ POR CINCUENTA CENTAVOS

En el mismo colega de donde tomamos la anterior noticia, leemos que el Juez Municipal de Los Arabos, ha sido objeto de una querella criminal por apropiación de cincuenta centavos, importe de los derechos de una certificación.

Se agrega que el Juez acusado está seguro de probar su inocencia.

Pero si así no fuera, hay que esperar que sus sentenciadores sean benignos. No sería justo que por medio peso se hiciera caer todo el peso de la Ley.

UN DETALLE DE LA CEREMONIA DE AYER

El imponente acto celebrado ayer en la Universidad Nacional, tuvo en su ceremonial detalles de solemnidad londinense: maceros, togas, birretes con borlas de diversos y significativos colores, bandejas de plata...

No faltaron tampoco toques de campana. Se empezó con siete campanadas y se terminó con doce. O sea un total de diez y nueve, que hizo salir de allí carincontecidos a los que concurrieron (llevados de su mala intención) en el firme convencimiento de que en la Universidad, con esa ceremonia, se iba a dar una campanada.

Y es que la oposición había oído campanas y no sabía donde.

UN VERDADERO REFORMATORIO

Cuentan que en la Escuela Correccional de Mayaguez (Puerto Rico) que funciona con las mismas finalidades que nuestro reformatorio de Guanajay, se cometen actos de verdadera crueldad con los niños reclusos.

Aquello, como sabe el lector, funciona bajo la administración yanqui.

Pero nuestra admiración por la progresista nación americana, no llega a que aplaudamos los tormentos que se dan a los niños de esa Escuela, si es verdad que se les aplica el del agua hasta ponerlos como una botija, y el del fuego hasta convertirlos en chicharrones vivientes.

Reconocemos que esos sistemas reformarán a los muchachos (por lo menos exteriormente) pero los encontramos vituperables y por si acaso rogamos a Mrs. Ryder que se dé una vuelta por Mayaguez.

Nosotros le cuidaremos de sus perritos y de sus gaticos mientras tanto.

PRONOSTICO DEL TIEMPO PARA HOY

CASA BLANCA, mayo 31.—DIARIO, Habana. — Pronóstico Isla: buen tiempo hoy y el martes. Vientos de región Este alcanzando fuerza de brisote. Algunas turbonadas especialmente en mitad oriental. Estado tiempo lunes siete antes meridiano: altas presiones con buen tiempo en Golfo de México, Cuba y Atlántico.

Observatorio Nacional.

MARCAS Y PATENTES

RICARDO MORE

(Ingeniero Industrial)
EX-JEFE DE LOS NEGOCIADOS DE MARCAS Y PATENTES
30 AÑOS DE PRACTICA
APARTADO DE CORREOS 796
BARATILLO 7. TELEFONO A-6438

PARA SU NIÑO **LECHE KEL** LA MEJOR

En trajes bien cortados y de buenas telas somos los que damos los mejores precios.

1d 1o.

LA MUSCULOSINE BYLA

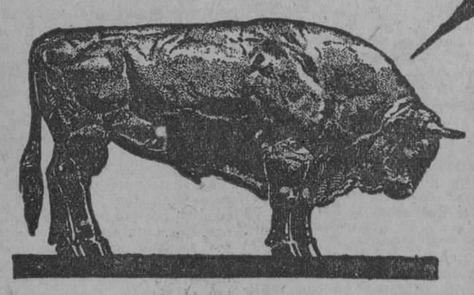

Fabricada por los Establecimientos BYLA PARIS (FRANCIA), es, por sus VITAMINAS y sus principios tónicos y reconstituyentes

EL MEJOR PRODUCTO CONOCIDO PARA ENGORDAR

?

VEA MAÑANA ESTE MISMO LUGAR

BOYA DIRIGIBLE SALVAVIDAS

INVENTO DEL SR. FERNANDO LOPEZ SAINZ

La "Boya Dirigible Salvavidas", con la que se propone hacer la travesía del Atlántico el señor López Sainz, puede verse en el diseño o fotografía que insertamos en este periódico, y que describiremos para que el público se de cuenta de la misma.

Su construcción es de acero, con quilla, de barra de T de 8 centímetros de nervio, cuadernas de T también 3 milímetros, y aros intercostales para la parte de la obra muerta de las mismas medidas y dimensiones que las cuadernas, pero de barras de hierro acerado de U.

Desde la quilla hasta la línea de flotación, será de 3 milímetros de espesor la chapa, y de dos milímetros la obra muerta, de aluminio con aleación de bronce o cobre, es decir, un 25 por ciento de este último metal y un 75 por ciento de aluminio.

El mástil-antena es del mismo metal que la obra muerta, construído como los periscopios, o sea plegable; esta parte del Salvavidas que estamos describiendo es una de las que hará más servicios, poniendo en ello todo el esmero que merece el caso. Hará las funciones de Antena para la radiotelegrafía, transmisora y receptora, con un radio de acción de 250 millas. Se podrá utilizar para hacer señales con banderas del Código de que irá dotada la "Boya Dirigible", para colocar el farol de situación, y por último, para ayudar a la ventilación de la cámara superior e interior del mismo.

Dotada de tres ventanos grandes de cristal y compuertas de acero como las de los camarotes de los buques de viajeros, darán luz suficiente, durante el día, y ventilación en caso de buen tiempo. En la parte delantera y mirando o dando frente a la proa de la "Boya Dirigible" tendrá uno de los mencionados ventanillos de cristal reforzado para que sirva al timonel, para ver la ruta de la nave.

El portalón de entrada de cierres herméticos, es de un diámetro de 80 centímetros, más que suficiente para la entrada y salida al Salvavidas.

En su parte exterior lleva una varandilla circular, para poder andar por el estabilizador con seguridad. Cuatro argollas para la elevación del aparato cuando tenga que ser arriado al mar o para reparaciones y limpieza de fondos del mismo. Una argolla en proa y otra en popa, que pueden servir para remolque o ser remolcado, y para los amarres en puerto, etc...

En la parte superior de la obra muerta o cono, lleva dos caperuzas cóncavas que en su interior llevan una válvula dentro de unos planos inclinados llamado laberinto, y en su centro serán colocadas las mencionadas válvulas, a las que hará funcionar un muelle en caso de que una ola azotase los ventiladores haciéndolas cerrar al choque de la misma. Por lo tanto, entrará el aire y nunca el agua.

En la parte interior y superior del Salvavidas, es donde va el timón, brújula, sextante y mando del motor. El timonel puede ir sentado cómodamente y frente al mismo tiene una mesita para la carta o cartas marinas.

Los asientos sirven de cama, y debajo de estos los víveres para cuatro personas durante un mes, y en un departamento los útiles de náutica. Frente a la mesa y en disposición adecuada va una lámpara eléctrica para ver de noche el rumbo en la brújula y la carta marina, y en la parte frontal de la mesa un reloj. A la derecha y al alcance del timonel, lleva la radiotelegrafía.

Lleva también una luz central de forma que puedan ver los demás tripulantes sin que le estorbe al timonel. Farol de aceite es el que estará colocado en el mástil, por ser el más seguro, o sea el de situación. También en el interior, como supletorio por si la dinamo sufriera avería.

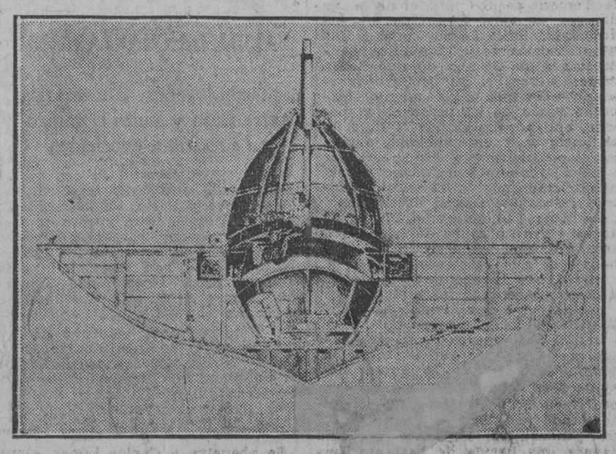

En la parte inferior o sala de máquinas y bodegas, va la máquina o motor de 6 cilindros sistema aeroplano (por ser los más seguros, horizontales); éste va abastecido directamente de combustible de los depósitos filtradores de gasolina, y el aceite lo mismo. La parte de popa y proa es dedicada al combustible, y tiene un pasillo central en toda su longitud, lo suficiente para poder revisar cualquier avería en los depósitos antes mencionados.

El agua potable está en la parte lateral del depósito de víveres, y contiene 400 litros de agua bien ventilados por dos tubos que salen al exterior cerca de los ventiladores.

En la parte de babor y estribor van dos ventiladores que son expresamente para la ventilación de la salita de máquinas y bodegas, que también terminan en la parte superior del cono u obra muerta, asegurando la completa ventilación.

Lleva veinte depósitos de gasolina repartidos entre proa y popa y cuatro más de aceite lubrificante. Todos ellos dispuestos de forma que pueden ser llenados con facilidad, desde la parte superior cerca del portalón de entrada al aparato.

En la banda de babor están instalados los armarios de ropa, botiquín y herramientas. En estribor, otros armarios para las piezas de repuesto del motor, y una vela construída para esta clase de aparatos para en caso de avería de la máquina se le pueda por lo menos sostener a la "Boya Dirigible" en posición que no dé bandazos.

Con el combustible que he indicado en párrafos anteriores hay suficiente para hacer un recorrido de 950 a 1,000 millas en SEIS DIAS, pues su velocidad será de una media de SIETE MILLAS POR HORA.

Sus dimensiones son las siguientes: eslora o longitud de la "Boya Dirigible" es de CINCO METROS; manga o ancho, dos metros cincuenta centímetros; y puntal o altura, desde la línea de flotación hasta la quilla, será de dos metros. Desde la línea de flotación hasta la parte superior de la obra muerta tendrá un metro cincuenta centímetros. El mástil medirá cuatro metros de longitud.

La travesía será haciendo diez escalas, y que se indicarán en la prensa a su debido tiempo por medio de planos.

Cámara de Comercio, Industria y Navegación de la Isla de Cuba

Bajo la presidencia del señor Carlos Arnoldson y con la asistencia de los señores Avelino Pérez, Carlos Figueredo, Ramón Crusellas, José Giralt, Alvaro Ledón, José Bulnes, Estanislao S. Crespo, Fred A. Morris, José I. de Almagro, Aquilino Entrialgo y Antonio J. Martínez, celebró sesión ordinaria de mayo la Junta Directiva de la mencionada corporación, el viernes 28 del citado.

Se tomaron, entre otros, los siguientes acuerdos: Aprobada el acta de la sesión anterior, la Directiva se manifestó muy satisfecha de las dos recientes disposiciones dictadas a su instancia por el señor Secretario de Hacienda. Suspendiendo todo procedimiento en los expedientes relativos a importaciones por la partida 215-B, hasta tanto decurse el plazo concedido en una disposición anterior, también por solicitud de la Cámara, para cuyo plazo esta entidad ha solicitado prórroga. Y dictando reglas para la presentación de documentos aduanales, garantizada con la presentación de fianza; de manera que no ocurra la incautación de esta fianza por parte del Estado, con evidente perjuicio de los importadores.

Se dió cuenta de la entrevista que celebraron con el doctor Hernández Cartaya, Secretario de Hacienda, los comisionados de la Directiva señores Arnoldson, presidente de la Cámara; Alvaro Ledón y el secretario de la Corporación, con objeto de darle las gracias por las resoluciones preinsertas, llevando al propio tiempo a su consideración el asunto de las bonificaciones por tara oficial y la exención del impuesto de la venta para el tabaco torcido que se exporta de la República. La Directiva quedó favorablemente impresionada del ánimo que abriga el doctor Hernández Cartaya respecto de estas cuestiones pendientes de su estudio.

Fué autorizado por un voto de confianza el señor Presidente de la Cámara para designar delegados propietario y suplente de este organismo en el Consejo de la Federación Nacional de Corporaciones Económicas, así como las personas que han de ir a México en representación de esta entidad, el día 3 del próximo mes de junio.

Se acordó prestar apoyo a la exposición que elevará la Lonja del Comercio de la Habana a los Poderes Públicos para promover un cambio en el sistema tributario del Estado, conforme a los antecedentes favorables que obran en la Corporación.

Fueron aprobadas las comunicaciones dirigidas al señor Presidente de la Cámara de Comercio Americana de Cuba, felicitándoel por su discurso en favor de recíprocas relaciones comerciales permanentes y justas, ante la Cámara de Comercio de los Estados Unidos.

Fué aprobado también el trámite dado al folleto que contiene el informe del señor José I. de Almagro sobre las relaciones comerciales internacionales de Cuba, especialmente con los Estados Unidos de América.

La exposición de la Asociación de Comerciantes de Santiago de Cuba en favor de la libre importación de papas europeas, fué pasada a informe de un Vocal de la Junta Directiva.

Finalmente se dió información de gestiones ante la Comisión Técnica Arancelaria.

LA REGENTE

DE NEPTUNO Y AMISTAD

Avisa, por este medio, que estando próxima la fecha de una nueva subasta, se ruega a las personas que tienen prendas empeñadas y adeudan seis meses, pasen a pagar los intereses, para no verse en la necesidad de recurrir a incluirlas en el referido remate.

CAPIN Y GARCIA.

ALMORRANAS (HEMORROIDES) requieren un tratamiento cuidadoso. El UNGUENTO PAZO es el remedio eficaz que se conoce hasta el día para el tratamiento de las Almorranas simples, sangrantes, con picazón o externas. Una o dos cajitas bastan. La firma de E. W. GROVE se halla en cada cajita.

ESTE ES EL MODO DE CURAR LAS ALMORRANAS

Si compra usted en la farmacia un tubo de MAN ZAN (que proporciona alivio instantáneo) y lo usa de acuerdo con las instrucciones, pronto se verá librado de las almorranas. MAN ZAN cuesta solamente $0.65 por tubo, o puede ser obtenido, franco de porte en un envoltorio, no impreso, mediante la suma de $0.80 en la Droguería del Dr. E. Sarrá, Habana, a pesar de que otros tratamientos que cuestan veinte veces más no podrían dar resultados más satisfactorios.

... y para "Bébé" la

FOSFATINA FALIÈRES

Alimento incomparable

DESDE LA EDAD DE 7-8 MESES Y DURANTE EL DESARROLLO DE LOS NIÑOS.

FACILITA LA DENTICIÓN. FORTIFICA LOS HUESOS.

Útil a los Ancianos y Convalecientes

Farmacias, Droguerías, Colmados

PARIS 6, Rue de la Tacherie

VINO DE BUGEAUD

EL MAS EFICAZ Y AGRADABLE DE LOS TÓNICOS

LABORATORIO P. LEBEAULT & Cie, PARIS.

M.E.C.D. 2016

¿SE acostó cuando ya "cantaban los gallos," y se ha despertado con dolor de cabeza, cansancio y malestar? Tómese una dosis de

CAFIASPIRINA

Alivia rápidamente, levanta las fuerzas y no afecta el corazón ni los riñones

Tubos de 20 tabletas y "Sobrecitos" de una.

¡No acepte tabletas sueltas!

BAYER

Asociación de Corredores de Aduana de la República de Cuba

Habana, 31 de mayo de 1926.

Honorable señor Presidente de la República.—Presente.

Señor:

A petición de la Lonja del Comercio de la Habana, y de acuerdo con lo solicitado por la Federación Nacional de Corporaciones Económicas, a las que tenemos la honra de pertenecer; por la presente, que con todo respeto y afecto, me permito, a nombre de esta Asociación, unir mi ruego a los demás, en solicitud de la supresión de los impuestos sobre la venta bruta, timbre y una y cuarto por ciento, sustituyéndolos por un impuesto equivalente sobre las facturas de aduana, pues siendo el objeto de los impuestos el recaudar fondos para atender a los gastos de la Nación creo más conveniente un solo impuesto, tanto para el comercio como para los gastos del propio Gobierno que usted tan atinada y honradamente preside.

Quedo de usted, señor Presidente, con la más alta estimación y respeto en nombre de esta Asociación y en el mío propio: muy atentamente.—Carlos de la Torre, Presidente.

BLANQUEADOR PUTNAM "NO-KOLOR"

Blanquea Telas de Cualquier Color —¡Hasta Negro!

Quita el color y manchas de cualquier tela. No daña ninguna tela que la sola agua hirviendo no dañe. Quita las manchas producidas por el enmohecimiento de la ropa y, hasta cierto punto, las de óxido de hierro. Cada paquete blanquea medio kilo de ropa. Instrucciones completas en cada paquete. Una vez blanqueada su ropa, retíñala Ud. con Tintes Fijos Putnam.

"Antes" "Después"

Busque Ud. esta Marca en cada Paquete.

ELABORADOS POR Monroe Drug Co., Quincy, Ill., E. U. de N. A.

CRONICA DE TRIBUNALES

EL SUCESO SANGRIENTO OCURRIDO EN ESCOBAR ESQUINA A SAN JOSE

La Sala Tercera de lo Criminal de esta Audiencia dictó ayer sentencia condenando a los hermanos Rodríguez Zarrasola, como autores de la muerte de "El Chino", y absolvió a "El Muerto"

Falló el Tribunal Supremo en recursos procedentes de las Audiencias de Matanzas, Santa Clara y Camagüey

Pleito entre comerciantes de esta plaza.—Otra demanda en cobro de 4,890 pesos. — Sentencias y penas solicitadas por el Ministerio Fiscal

EN EL SUPREMO

RECURSOS DECLARADOS SIN LUGAR

La Sala de lo Criminal del Tribunal Supremo ha declarado sin lugar el recurso de casación interpuesto por el procesado Manuel González Rodríguez, empleado y vecino de Cárdenas, contra el fallo de la Audiencia de Matanzas, que lo condenó a la pena de 4 años, 2 meses y un día de presidio correccional, como auto de un delito de hurto cualificado por el grave abuso de confianza.

La propia Sala declara sin lugar el recurso de casación interpuesto por el procesado Rafael Rosado Rivero, agricultor y vecino de Corralillo, contra el fallo de la Audiencia de Santa Clara, que lo condenó a la pena de un año, 8 meses y 21 días de prisión correccional, como autor de un delito de rapto.

INSUSTANCIABLE

Dicha Sala declara no haber lugar a sustanciar el recurso de casación establecido por el procesado Secundino García Fuentes, contra el fallo de la Audiencia de Camagüey, que lo condenó en causa por robo.

SEÑALAMIENTOS EN EL SUPREMO PARA HOY

SALA DE LO CRIMINAL

Habana.—Lesiones. Pedro Pascual Averhoff. Letrado: doctor Herrera Sotolongo. Ponente: doctor Vandama.

Habana. Hurto. Generoso Dopico. Letrado: doctor G. de la Vega. Ponente: doctor Bordenave.

Habana. Hurto. José Fernández. Ponente: doctor Palma.

Matanzas. Rapto. José Morgan. Letrado: Cárdenas. Ponente: doctor Palma.

Habana. Infracción Ley de Lotería. Ramón Rodríguez. Letrado: doctor O. Giberga. Ponente: doctor Vandama.

Habana. Estafa. Dolores Valdés. Ponente: doctor Bordenave.

SALA DE LO CIVIL

Habana. Contencioso-administrativo. Mola Barrabeity y Comp. contra el Estado. Ponente: doctor Portuondo. Señor Fiscal.

Habana. Rafael Pérez contra Habana Lighterage Towing Comp. Ponente: doctor Figueroa. Letrados: doctores Casuso y Solano.

Habana. Manuel García Méndez contra the Trust Company of Cuba. Ponente: doctor Edelman. Letrados: doctores Vega y Mendoza.

Habana. Mixto. Nulidad. Luis Díaz contra Jaime Riera. Ponente: doctor Edelman. Letrados: doctores Ledón y Vidaña.

Santa Clara. Tercería. The National Cash Register Co., contra Rodrigo Pubillones. Ponente: doctor Figuero. Letrados: doctores Jorrín y López Miranda.

EN LA AUDIENCIA

SE DICTO SENTENCIA POR EL SUCESO SANGRIENTO DE ESCOBAR Y SAN JOSE

Ayer tarde dictó sentencia la Sala Tercera de lo Criminal de la Audiencia, condenando a los procesados Juan Bautista, Octavio y Joaquín Rodríguez Zarrasola, a la pena, cada uno de ellos, de 17 años, 4 meses y un día de reclusión, como autores de un delito de homicidio con la agravante de abuso de superioridad, absolviéndolos del delito de asesinato que les imputara el Fiscal, el que pedía se les condenara a la pena de muerte.

La Sala absuelve en dicha sentencia a Ángel Ríos (a) "El Muerto", para quien solicitaba el Fiscal 17 años, 4 meses y un día de cadena temporal, como cómplice del asesinato.

Defendió a "El Muerto" el doctor Antonio B. de Vinciart.

La Sala declara probados los siguientes hechos:

Siendo Ponente el Magistrado doctor Martín Arostegui:

"Que en la noche del 13 de febrero de 1925, en un baile que se celebraba en Salud número 175, Clotilde Pando (a) "El Chino", de carácter pendenciero, le infirió con una navaja una herida de bastante longitud en la cara al procesado Juan Bautista Rodríguez y Zarrasola (a) "Tita", que no se ha comprobado la razón que tuviera para no manifestar en la causa correspondiente quien fuese su agresor y que exteriorizara el propósito de venganza de éste.

A consecuencia de este suceso, para eludir la acción judicial, ya que otros testigos habían declarado en el proceso y manifestaban públicamente, que él era el autor de las lesiones, Clotilde se fué para Pinar del Río regresando a esta Capital algunos días antes del 30 de agosto de 1925 y en ésta a las diez de la mañana, al saberlo el citado "Tita" y sus hermanos los procesados Octavio y Joaquín Rodríguez Zarrasola, se unieron a dos individuos desconocidos hasta ahora y decidieron ir en busca de Clotilde, a los lugares que acostumbraba frecuentar para enfrentarse con él y darle muerte en vindicación de la ofensa inferida al referido "Tita" y a ese efecto los cinco en un automóvil de alquiler manejado por el procesado Angel Ríos Valdés (a) "El Muerto", que no se ha justificado tuviera conocimiento de lo que se tramaba ni que haya intervenido en los hechos de manera alguna, se presentaron en varios sitios de la ciudad y como a la una de la tarde, al encontrar a Clotilde con dos amigos en San José esquina a Escobar se bajaron de la máquina los hermanos Rodríguez, ignorándose hasta ahora lo que hicieron sus ocupantes y de frente lo acometieron, viéndolo él, Octavio y Joaquín, cada uno con un cuchillo de clase que se ignora, mientras "Tita", con un revolver sin licencia para usarlo apuntaba a Clotilde y sus dos referidos amigos para amedrentarlos, Octavio o Joaquín le infirió al citado Clotilde una herida en la región tenar izquierda, que interesó todos los tendones y el mismo que causó esta lesión o el otro de dichos hermanos, le infirió otra herida en la región precordial sobre la tetilla que interesó la cavidad torácica con intensa hemorragia, a consecuencia de la cual falleció poco después".

SENTENCIAS

Se absuelve a Carlos López Alonso y José Manuel Carbonell, acusados de infracción de la Ley de Drogas.

A Francisco Au, acusado de igual delito.

A Dario Díaz, acusado de estafa. Defendió el doctor Isaac Alvarez del Real.

A Ramón de Azas Abascal, acusado de estafa. Defendió el doctor Luis Escala.

A Felipe Wong, acusado de delito contra la salud pública.

Y a Federico Fernández Rodríguez, acusado de hurto cualificado por el grave abuso de confianza.

EN COBRO DE $4 890

En los autos del juicio de mayor cuantía promovido por Sebastián Fernández Fuertes contra José Manuel López López, ambos del comercio de esta ciudad, en cobro de pesos, en cuyos autos el juez de Primera Instancia del Este dictó sentencia declarando con lugar la demanda y condenó al demandado a pagar al actor la cantidad de 4.890 pesos, 50 centavos, intereses y costas, la Sala de lo Civil y de lo Contencioso-Administrativo de la Audiencia ha fallado confirmando la sentencia del Juez.

RECLAMA UN PROPIETARIO

Juan Barrios Marino, propietario y vecino de esta ciudad, promovió juicio declarativo de mayor cuantía, en cobro de pesos, contra Pedro Rodríguez Miranda, empleado y vecino de Marianao.

Declara con lugar la excepción de falta de acción opuesta por el demandado y desestimada la demanda por el Juez de Primera Instancia del Norte, que impuso las costas al actor, éste acudió en apelación, la cual apelación ha sido declarada sin lugar por la Sala de lo Civil de la Audiencia, que ha confirmado la sentencia del Juez.

PLEITO ENTRE COMERCIANTES

Vistos los autos del juicio de menor cuantía en cobro de pesos seguido por Luis Díaz Díaz contra Gonzálo Gutiérrez García, ambos del comercio de esta ciudad, en cuyos autos el Juez de Primera Instancia del Oeste dictó sentencia declarando con lugar la demanda y condenando al demandado a pagar al actor la cantidad de 750 pesos 80 centavos, la Sala de lo Civil de la Audiencia ha fallado confirmando la sentencia del Juez.

PENAS QUE PIDE EL FISCAL

1 año, 8 meses y 21 días de prisión correccional para Santiago Valdés Ruiz, por rapto.

Igual pena para Oscar Nava Novo por idéntico delito.

4 meses de arresto mayor y multa de 300 pesos para cada uno de los procesados León Yi y Luis Len, por infracción de la Ley de Drogas.

3 años, 6 meses y 21 días de presidio correccional para Joaquín Valdés, por robo.

Y 1 año y 1 día de prisión correccional para Fernando Suárez García, por atentado a Agente de la Autoridad.

Pobre Niño...

¿Porque estàs tan flaco?

Acaso no sabe tu mamá que el aceite de hígado de bacalao te pondrá robusto y saludable en pocas semanas

Dile que todos los boticarios tienen ahora el aceite—en pastillas con una capa de azucar rosada asi que ya no tendrás que tomar el aceite líquido que tiene gusto tan horrible y que te descompone el estómago.

Dile que las pastillas McCOY de aceite de hígado de bacalao están llenas de vitaminas y que son la mejores reconstructoras de la salud que se conoce. Un niño enfermizo de 9 años, aumentó 12 libras en 7 meses

Ella debe comprarle al boticario—las pastillas McCOY de aceite de hígado de bacalao—que son tan agradables de tomar como chupar un caramelo. Pero que tenga mucho cuidado con que le den las pastillas McCOY—las originales y genuinas—porque hay muy malas imitaciones

EXPULSADA DEL PAIS

LO DICTA LA SECRETARIA DE GOBERNACION

Por Decreto Presidencial, a propuesta de la Secretaría de Gobernación, ha sido dictada la expulsión del territorio nacional, como extranjera indeseable, de la mujer alegre Ana Acevedo, acusada por el Cuerpo de Policía como una comerciante en la trata de blancas.

Exploradores Nacionales

CITACION

De orden del Comisario general se cita a los Exploradores pertenecientes al distrito de Jesús del Monte, para que se presenten en la Comisaría del distrito, Tamarindo 28, antes del día 4 de junio de 8 a 9 de la noche, para asuntos oficiales.

Todo lo que se hace público y se fija en la tablilla de anuncios a los efectos siguientes.

Habana, mayo 31 de 1926.

Elio Nodarse de Armas, Jefe del Distrito.

EL MAGISRADO LLACA ARGUDIN CON LICENCIA

La Sala de Gobierno de esta Audiencia ha concedido 30 días de licencia al culto y competentísimo Magistrado de la Sala de lo Civil doctor Francisco Llaca y Argudín.

ASPIRANTES AL CARGO DE PROCURADOR

Han presentado solicitudes en esta Audiencia, interesando se les designe Tribunal de exámen para optar por el cargo de rocurador Público, los señores Máximo Gómez Miranda y José Ferry Lugo.

PERMUTA DE NOTARIOS

Han presentado escrito a la Sala de Gobierno de esta Audiencia, solicitando permuta, los Notarios con residencia en esta Capital y en Cárdenas, respectivamente, Doctores Tomás Salaya y José Manuel Mantecón.

SEÑALAMIENTOS EN LA AUDIENCIA PARA HOY

SALA PRIMERA

No se han hecho señalamientos.

SALA SEGUNDA

Eduardo Castro, por imprudencia. Defensor: doctor R. Cadavid.

Carlos González, por homicidio. Defensor: doctor G. Sarraín.

Rogelio Sánchez, por atentado. Defensor: doctor Urquiaga.

Alberto Lu, por estafa. Defensor: doctor Enríquez.

SALA TERCERA

Francisco Wo, por daño a la salud. Defensor: doctor del Río.

Adolfo Ruiz, por lesiones. Defensor: doctor Díaz.

Manuel Galán, por rapto Defensor: Dr. Aedo.

Ismael Carrasans, por daño. Defensor: doctor Masforroll.

José Valdés, por atentado. Defensor: doctor Alfonso.

Francisco Díaz, por infracción ley drogas. Defensor: doctor Jorrín.

SALA DE LO CIVIL

Audiencia. Contencioso - administrativo. Administracion General del Estado contra la Junta de Protestas. Ponente: doctor Fernández. Letrados: Mendoza. Procurador: Spínola. Señor Fiscal.

Almendares. Eustaquio Ordoñez. Pensión. Ponente: doctor Zayas. Fiscal.

San Antonio. Virginio Aguilar contra Rafael Quintana. Ponente: doctor Zayas. Letrados: Moragas y Zayas. Procurador: O'Reilly. Mayor cuantía.

Centro. Pablo Ortega contra Atilino Bagareite. Ponente: doctor Zayas. Letrados: doctores Soto y Casanova. Procuradores: Dennes y Granados. Menor cuantía.

Oeste. Luis Cowley contra Fernández y Hermano. Ejecutivo. Ponente: doctor Fernández. Letrados: doctores Cowley y Cárdenas. Procurador: Vivó.

Audiencia. Audiencia en rebeldía. Milagros Aguado contra sentencia del Jue zde Primera Instancia del Oeste. Mayor cuantía por Inocencio Pintado contra la expresada sociedad. Ponente: doctor Figueroa. Letrados: Prieto y Mazquez. Procuradores: Cantero y Pereira.

Sur. Compañía de Efectos Guiral S. A. contra Sabino Mastroberardino. Menor cuantía. Ponente: doctor Echeverría. Letrados: Fernández de Velasco y Moragas. Procuradores: O'Reilly.

Sur. Regina Gómez. Pensión. Ponente: doctor Fernández. Señor Fiscal.

Norte. Segundo Peña contra Dámaso Cepero. Tercería de dominio. Ponente: doctor Fernández. Letrados: doctores Fiant y Solo. Procuradores Corrono y Ferrer.

Oeste. Rafael Fiterre contra M. Alvarez. Mayor cuantía. Ponente: doctor Fernández. Letrados: doctores Brito y Pino. Procuradores: Cantero y Cárdenas.

Marianao. Municipio de Marianao sobre terreno de Walter Fletcher Smit. Incidente. Ponente: doctor Fernández. Letrado: doctor Solano. Procuradores: Medina y Velasco.

MOVIMIENTO DE ENFERMOS

Hospital Calixto García

DIRECTOR: DR. LOPEZ SILVERA

LISTA DE INGRESOS DE MAYO 31 DE 1926

MEDICO DE GUARDIA: DOCTOR ALEJANDRO BARRIENTOS

ALUMNO DE GUARDIA: SEÑOR ARTURO OJEDA

Hilario Escobar, 39 años, de Artemisa; Susana Veronde, 90 años, de la Habana; José Díaz, 38 años, de Calabazar; Tocuf Yeypuc, 54 años, de Alemania; Ramona Sánchez, 36 años, de la Habana; Arsenio Cuzniaz, 23 años, de Austria; Dolores Rodríguez, 35 años, de la Habana; María Córdova, 26 años, de la Habana; Acknes Philip, 27 años, de Granada; Rita Madans, 90 años, de Matanzas; Nazario San Nicolás, 69 años, de España; Perfecto Picu, 50 años, de Cuba; Enriqueta Banda, 26 años, de Sagua la Grande; Pilar Valdés, 46 años, de la Habana: Juan Onterube, 66 años, de España; Cirilo Herrera, 37 años, de Cuba: Juan Leal, 12 años, de la Habana; Susana Rivero, 18 años, de la Habana; Virginia Betancourt, 27 años, de la Habana; Angela Teno, 15 años, del Perico; Cirilo Córdova, 68 años, de Guanajay; Catalina Abreu, 40 años, de Bermejas y Laureano Palacio, de 22 años, de Esperanza.

Enfermos comunes	754
Enfermos tuberculosos	140
Enfermos Veteranos	37
	931

MEDICO DE IMAGINARIA: DOCTOR JUAN J. MESTRE

LISTA DE SALIDAS

Loreto Ramos, 38 años, de San Diego de los Baños; Marciana Díaz, 60 años, de Matanzas; Secundino Juara, 32 años, de Colón; Adolfo González, 42 años, de la Habana; Berta Gorges García, 12 años, de la Habana; Asela Urrutia, 40 años, de Pinar del Río; Gabriela Robaina, 35 años, de Cuba; Manuel Márquez López, 26 años, de Jovellanos; Vicente Cartaya, 29 años, de Matanzas; Juan García, 54 años, de Islas Canarias; Juan Pino, 43 años, de Alacranes; Eleonor Delgado, 5 años, de la Habana; José Hidalgo, 29 años, de Sagua la Grande; Arturo Porro, 67 años, de Camagüey; Enriqueta Morejón y Pérez, 36 años, de Belondrón; María Ricardo, 38 años, de Sagua de Tánamo; Antonio Ponce, 21 años de Cárdenas; Santiago García Perdomo, 41 años, de Alacranes; José Brancacho, 26 años, de Colón; María Luisa Arbeloz, 37 años, de Cárdenas; Agueda Pérez, 27 años, de San Diego de los Baños; Francisco Gómez, 28 años, de España; Felicita Rojas de León, 49 años, de Santa Clara; Aurelio Fernández, 40 años, de España; Antonio Hernández, 66 años, de Canarias; Dolores García, 42 años, de la Habana y Susana Rivero, 18 años, de la Habana.

FALLECIDOS

Isabel Cárdenas, 30 años, de Melena del Sur; José Perna Seco, 25 años, de España y Víctor Herrera, 45 años, de Consolación del Sur.

Hospital de Emergencias

ENFERMOS INGRESADOS

Luis Valdés, Cesáreo García, Elisa González, Miguel Fernández, Roberto Jappe, Virginia Llado, Ernestina Cruz, Vicente Jombalier, Jodr Vonfr, Antonio Mola, Genaro Ortiz, Mercedes Bonquet, Ramón Ríos, José Wode, Luis Gutiérrez, Anselmo López y Virginia López.

ENFERMOS DADOS DE ALTA

Raúl Prieto, Sara González, Elvira Mújica, Teresa Puentes, y Amelia Obregón.

LESIONADOS GRAVES

María Julia Amelivia, Teresa González y Ismael Fernández.

DEFUNCIONES

DIA 31

Isabel Cárdenas, raza negra, 30 años, Hospital C. García, Tuberculosis pulmonar; Juana M. Loret, raza blanca, 31 años, Concepción 36, tuberculosis pulmonar; María Acosta, raza blanca, 35 años, Clínica Caridad, Coma urémico; Carmen Hernández, raza negra, 86 años, Esperanza sin número cirrosi hepática; Ricarda A. Hernández, raza blanca, 4 meses, Bullen 7, gastro enteritis; Law Wi Fong, raza amarilla, 33 años, Dragones 88, bronquitis crónica; Rosa M. González, raza blanca, 32 años, 21 entre F y G, parto laborioso; Armando García, raza negra, 23 años, Flores 22, tuberculosis pulmonar; Bernardo Martínez, raza mestiza, 12 años, Hospital Municipal, traumatismo aplastamiento; María G. Hernández, raza blanca, 41 años, Fábrica sin número, bronco-neumonía; Gumersindo Requeira, raza blanca, 54 años, La Benéfica, arterio esclerosis; Santiago Ares, raza blanca, 60 años, Depedientes, cáncer del recto; Saturnina Pérez, raza negra, 15 años, Armas 26, enteritis; Virgilio Campos, raza mestiza, 2 años, Neptuno 204, gastro enteritis; Ignacio Jiménez, raza blanca, 56 años, Cerro 441, pielo nefritis; Elberto Puentes, raza mestiza, cinco días, Vives 122, ictero recien nacido; Ana M. García, raza blanca, 50 años, Rodríguez 11, enteritis y Alfonso Alcala, raza blanca, 20 años, Soledad 26, toxinfección intestinal.

Almacenes Alvaré-Monte 11

SOLAMENTE 15 DIAS DURARA LA GRAN

LIQUIDACION DE TEJIDOS

INSTALADA EN MONTE ONCE, ENTRE ZULUETA Y CARDENAS

Precios Especiales:

SABANAS CAMERAS SIN COSTURA 85 ctvs. una

PANTALONES DE DRIL IMPERIAL 90 ctvs. uno

MOSQUITEROS TAMAÑO corriente $1.00 uno

OLAN CLARIN TODOS COLORES 55 cts. Yarda

Almacenes Alvaré - Monte 11 ENTRE ZULUETA Y CARDENAS

5373 alt. 2d 1º

Si

Sus ligas pudieran verse como su corbata, ¿con qué frecuencia compraría Ud. unas nuevas? Compre hoy mismo un juego de

LIGAS PARIS

No Hay Contacto de Metal con la Piel

Fabricantes

A. STEIN & COMPANY

Chicago, U.S.A. - New York, U.S.A.

Viaje Cómodamente

Este remedio detiene en el acto y evita las náuseas que produce viajar por mar, en tren o en automóvil. Mediante su empleo puede V. viajar con comodidad cualquiera que sea el medio de locomoción empleado.

Precio 75c y $1.50 en las droguerías o directamente de The Mothersill Remedy Co., Ltd.

Nueva York Montreal Paris Londres

MOTHERSILL'S SEASICK REMEDY

INSTITUTO HOYO Y JUNCO

EXAMENES

En el día de ayer se celebraron los exámenes de curso en este plantel de enseñanza que administra la Sociedad Económica de Amigos del País y dirige el notable pedagogo doctor Luciano R. Martínez.

Las aules 1, 2 y 3 están a cargo de las profesoras señoritas Judith Martínez Villena, Evangelina de la Yera y María Martínez de la Cruz, siendo la maestra de inglés la señora Sara Acosta.

Componían el tribunal examinador señores Antonio González Gurquejo, Juan B. Valdés, Rafael Fernández, Enrique Saló y Nicolás Pérez Reventós, asistiendo también el Presidente de la Junta de Educación de la Habana, señor Leopoldo Massana.

Los alumnos fueron examinados de todas las asignaturas de los cursos de estudios vigentes en las escuelas de la República, siendo muy notable la eficiencia demostrada, cual así lo expuso en breves frases el señor González Curquejo y en un elocuente discurso el señor Massana, quien en nombre de la Junta de Educación felicitó a los profesores, a los alumnos y a la Sociedad Económica de Amigos del País.

Dió las gracias en nombre de todos el doctor Luciano R. Martínez, y en sentidos párrafos laudó la generosa conducta de los patricios que legaron su fortuna para que el pan espiritual de la educación y de la instrucción pudieran recibirlo los niños cubanos.

El acto fué en extremo educador y emocionante.

La Magnesia es lo mejor para la indigestión

No hay que curar el estómago con digestivos artificiales

La mayoría de las personas que ocasional o crónicamente sufren de gases, agruras o indigestión, han suspendido ya las desagradables dietas y el uso de alimentos patentados, drogas perjudiciales, tónicos estomacales, medicinas y digestivos artificiales, sustituyéndolos, de acuerdo con el consejo que con frecuencia ha aparecido en estas mismas columnas, con una cucharadita o dos pastillas de Magnesia Bisurada, disueltas en un poco de agua y tomadas después de cada comida. El resultado ha sido que ya no sufren molestias en el estómago, comen cuanto les place y disfrutan en general de mucha mejor salud. Aquellos que usan la Magnesia Bisurada, no temen la hora de la comida, porque bien saben que este maravilloso correctivo asimilador de los alimentos, que puede obtenerse en cualquier droguería o botica, regula el funcionamiento del estómago, neutraliza el exceso de acidez y evitando la prematura fermentación de los alimentos, y todo esto sin el menor dolor o molestia. Ensaye usted desde luego el procedimiento, pero asegúrese de comprar la legítima Magnesia Bisurada, preparada especialmente para su uso estomacal.

Alt.

FABRIQUE SU CASA A PLAZOS, CON

FOMENTO Y FABRICACION, S. A.

ADMOR.: SEPTIMIO C. SARDIÑA

EDIFICIO GELATS. AGUIAR 106. TEL. M-7245

5453 10d 1 Jn.

Baúles Escaparates a 15.00

Maletas, Maletines, Neceseres, Sillas, Gorras... y todo lo necesario para viajar cómodamente.

PRECIOS MUY MODICOS

"La Marina de Luz"

(Casa Fundada en 1854)

PLAZOLETA DE LUZ. TELEFONO A-1430.

DEBILIDAD, CONVALECENCIA

ANEMIA

VINO Y JARABE

Deschiens a la Hemoglobina

Los Médicos proclaman que este Hierro vital de la Sangre es muy superior a la carne cruda, a los ferruginosos, etc. — Da salud y fuerza. — PARIS.

10 MIL PARES

De Zapatas Blancos, en los Tres Tacones. Los vendemos a $2.95 el par, y damos un pomo de líquido con cada par.

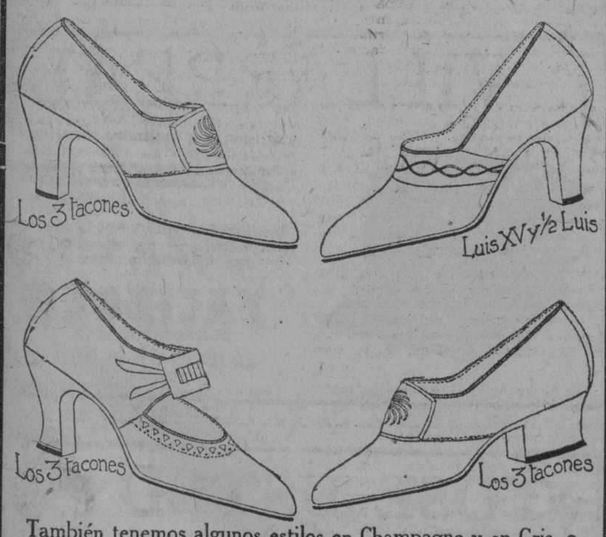

También tenemos algunos estilos en Champagne y en Gris, a $2.75, $3.00 y $3.25.

En trajes hechos para caballeros somos los colosos: Trajes muy finos de Poplín, $10.00. También tenemos unos más inferiores, desde $4.50.

Peletería (La Mayor del Mundo)

BROADWAY

BELASCOAIN, ZANJA Y SAN JOSE

Teléfono M-5874.—English Spoken

5478 5 alt. d 1a.

ATUN Y BONITO

Selectos

ANTONIO ALONSO, Hijos. Vigo, España

Brindis Famosos

¡Viva la República!

EN medio del entusiasmo de un banquete, este grito de independencia tiene una doble significación. Nunca se sentirá realmente libre quien es víctima de malas digestiones. Sin SAL HEPÁTICA, el cuerpo es esclavo de los perniciosos caprichos del estómago. ¡Hay que emanciparse! ¡Hay que gozar con plenitud y sin escrúpulos de las satisfacciones de la mesa!

¡Sea Ud. Libre! Tome SAL HEPÁTICA

"ACIDOSIS"

Quizá Padezca Ud. Esta Moderna Afección

Sal Hepática, reconocida como el alcalino por excelencia, neutraliza la "acidosis" en lo absoluto. Si siente Ud. síntomas de "acidosis," comience a protegerse contra ella hoy mismo. No permita Ud. que el alimento que come se convierta en depósito de venenos para su cuerpo. Desaparecerán sus padecimientos y añadirá Ud. años enteros a su vida si, antes del desayuno toma diariamente un vaso de agua con una cucharadita de Sal Hepática.

SAL HEPÁTICA

Elaborada por los fabricantes de la Pasta Dentífrica IPANA

M.E.C.D. 2016

Muselina Lavable "TRITWIST"

Surtido completo de las pintas más ORIGINALES y de alta NOVEDAD.

Con esta tela, que es la más ideal para este clima y con ese sello de distinción que llevan los trajes que salen de nuestros talleres, quedan asegurados el buen gusto y la elegancia del más exigente gentleman.

LA CASA VAZQUEZ

O'REILLY y COMPOSTELA TELEFONO M-4807

5525 1 d-10.

Una niña ahogada en el pozo de su casa

El gobernador interino de Santiago de Cuba, Sr. Manduley, ha comunicado en la tarde de ayer a la Secretaría de Gobernación, que el Inspector de la Policía Secreta, Sr. A. Gutiérrez, desde Tunas, ha participado a aquel Gobierno, que la niña Ana Gloria Rodríguez, que se hallaba jugando en el patio de su domicilio, próximo al pozo, hubo de resbalar y caerse, pereciendo ahogada.

Establecimiento asaltado en Cárdenas

El Delegado de Gobernación en Cárdenas, ha comunicado a la superioridad, que en el día de ayer, fué asaltado el establecimiento de víveres, en el barrio de Méndez Capote, del asiático José Antonio Lio, por un mestizo, que dice llamarse Pedro Mantosca, el que ha sido detenido por la Fuerza Pública.

ECOS DEL VEDADO

LA GRAN BODA DEL DIA 5

La distinguida dama señora Eloísa Ortiz viuda de Céspedes, madre amantísima de mis distinguidos amigos, doctor Carlos Miguel de Céspedes, Secretario de Obras Públicas y su hermano Octavio, nos envía atenta invitación para el matrimonio de su bella e interesante hija Amelia, la cual unirá sus destinos al distinguido caballero señor Félix Gronlier.

La ceremonia tendrá lugar en la hermosa iglesia de la Merced el día 5, a las nueve y media de la noche.

La iglesia de los P. P. Paúles lucirá un regio adorno que confeccionará el Jardín El Fénix, dirigido personalmente por nuestro amigo Antonio Martín, íntimo de la familia de Céspedes.

Será un acontecimiento social.

Vaya por adelantado mi sincera felicitación para Amelia y Félix.

Agradecido a la atenta invitación.

LOS PROPIETARIOS DE MEDINA

El distinguido amigo Francisco Barral López, me participa en atento B. L. M. que ha tomado posesión del cargo de secretario contador, para el cual ha sido elegido por dicha asociación.

Al felicitar al señor Barral le deseamos grandes éxitos en su nuevo cargo.

LAS OBRAS DE LA PARROQUIAL

Han terminado la sobras de pintura y escultura que desde hace semanas se venían verificando en el interior de nuestra iglesia parroquial.

Los trabajos llevados a cabo por los señores Freisman y Rubinstein son una verdadera obra artística.

Sus colores a tono, la combinación en el decorado, etc., han transformado el bello templo por completo.

LAS OBRAS DE CARIDAD

Durante el mes que termina, nuestro estimado párroco en su obra misional y social hizo 150 matrimonios y 140 bautizos completamente gratis, entre los pobres de la barriada.

Ejemplo que debe ser imitado.

LOS JUEVES EUCARISTICOS

El último celebrado resultó grandioso y edificante.

El adorno del templo, que dicho sea de paso, era muy bello, lo mismo que los gastos de dicho acto, fueron sufragados por nuestra interesante y estimada compañera en el periodismo Carmela Nieto, que presidió los cultos.

El último tendrá lugar el día del Corpus con brillantes fiestas por la mañana y la procesión por el interior del templo por la tarde.

Se preparan grandes cultos con motivo del Sagrado Corazón de Jesús, como patrono de la aristocrática barriada.

NUEVA LINEA DE GUAGUAS

Ha quedado inaugurada una nueva línea de guaguas de dos pisos por Royal M. G. Lines por la calle 17, de subida y bajada.

Mejora de gran importancia para los vecinos, los cuales desean se extienda hasta después de las 6 p. m. hora en que ahora queda paralizada.

CONSUELO MORILLO DE GOVANTES

Esta estimada compañera, nos participa haber trasladado su domicilio a la calzada de Jesús del Monte, 645.

Agradecido a la deferencia y sépanlo sus amistades.

CARIDAD BLANCO VILLAR

Tan distinguida señorita, que guarda cama desde hace 17 días a causa de pertinaz dolencia, mejora paulatinamente.

Sépanlo las numerosas personas que a diario se interesan por su salud.

Agradeciendo en el alma esta delicada deferencia.

ALUMNOS AVENTAJADOS

En los exámenes verificados en el Instituto Provincial han obtenido nota máxima en varias asignaturas, los inteligentes jóvenes Roberto y Vicente Lago Pereda.

Al felicitar a los aplicados jóvenes, lo hacemos a la autora de sus días, la interesante señora Isabel Pereda.

UNA SUPLICA

Rogamos a todas las personas que tengan relación con esta sección, me envíen las notas, invitaciones o noticias relacionadas con ella a la calle 17 número 233, entre F y G, o al teléfono F-5594.

Lorenzo BLANCO.

¡NO SE VAYA DE RASCABUCHEO!

ESPERE LA SORPRESA, FUMANDO:

COROJOS. PETIT COROJOS Y COROJITOS DE

RAMON ALLONES

Garantizamos que estos tabacos están elaborados con tabaco exclusivamente de la finca "El Corojo de San Luis" Vuelta Abajo

Allones Limited

MISCELANEA

UN HOMBRE SUPERIOR

Desde este momento queda extendido el título de hombre superior, a favor de mi buen amigo el sabio naturista Dr. Canetti, de quien he tenido el alto honor de hablar otras veces en esta sección que admira igualmente la sidra Cima que el Bacardí. La superioridad de este hombre extraordinario está en su gran cultura y en el desdén con que hace su santísima voluntad sin que le importe un ardite cuanto pueda pensar quien lo vea... Nada, que cualquier día le da por salir a la calle con su bastón Rusquellano colgado de una oreja y ya puede el vulgo quedársele mirando, que el seguirá impertérrito como quien hace algo tan lógico cual tomar chocolate de La Gloria o vermouth Pemartín.

Sé por experiencia lo que molesta ser el blanco de las miradas. Hace mes y medio traté de no usar sombrero, y a las dos horas de andar por la calle y ver que todo el mundo me miraba sorprendido cual si llevara el pantalón "Pitirre" puesto al revés, me fuí de sombrerería y opté por ir con el molesto artefacto en la mano como quien lleva un paquete de gofio Escudo o un pomo de Pepsina y Ruibarbo Bosque. Pues bien, el doctor Canetti, no solo anda sin sombrero, sino que luce una melena larga y una barba idem, que deja chiquitas las de Noé y demás personajes bíblicos. Además de eso calza sandalias, no usa calcetines por lo que va luciendo los pinreles en toda su desnudez. Esto por la calle no llama tanto la atención como una joya de La Casa Quintana, pero en pleno teatro Nacional, a la salida o entrada de la ópera, es algo que contrasta doblemente con la indumentaria usual.

Fué el sábado en el vestíbulo del teatro Nacional, donde hablé con el Dr. Canetti, dándome cuenta de la admiración que causaba su indumentaria, entre las damas principalmente... Y fué allí donde me dió una noticia amarguísima, diciéndome a boca de jarro: —Usted tendrá a lo sumo 44 años.

—Exactamente.

—Pues no los representa.

—Muchas gracias... Vamos a tomar una copa de ginebra aromática de Wolfe en pago a ese piropo, y si usted escribe en máquina le regalaré una "Remington".

—Déjeme acabar. Digo que representa usted mucha más edad de la que tiene; su sistema nervioso está mal; parece talmente un hombre de cincuenta años para arriba...

—Para abajo, Dr.; cuando se llega a esa edad va uno para abajo y hay que ir pensando en las coronas de biscuit fabricadas por Gélado, Novoa y Co.

Realmente los humanos no tenemos en eso la suerte del Gognac Especial Pemartín, que, cuando más viejo es, mayor mérito tiene; por eso las declaraciones del Dr. Canetti me han dejado patidifuso. Y lo peor del caso, es que según el referido Dr. para recobrar mi juventud perdida necesito un año de tratamiento con baños de sol inclusive. ¡Baños de sol a un individuo que no cree en la eficiencia del Astro Rey, más que para hacer crecer las hortalizas sembradas con semillas de la Casa Langwith y Co.!...

Bueno; estuvé por perderle el respeto y decirle: "Vaya a bañarse, usted Dr." Eso de intentar que yo me ponga al sol en traje de Adán, como esas pieles de conejo cuando las ponen a secar, no lo consigue de mí aunque me regale un palacio hecho con mármoles de La Casa Manfredi...; es más: no le perdono el que me haya propuesto eso.

Precisamente le decía hace días a un amigo, que la única envidia verdadera que yo había sentido en este mundo donde Gispert hace tan bellos retratos, era hacia Josué...

Ese personaje que detuvo el curso del Sol para que los cristianos ganasen una gran batalla, es para mí algo tan serio como el surtido enorme que tiene la ferretería Los Dos Leones. De yo tener ese don, a Dios Canetti, y demás compañeros mártires que buscan el Sol cual si fuera algo tan bueno para sus cuerpos como un estuche de "El Pincel" para un dibujante. Solamente pensando en eso he ido muchas veces a sentarme en el muro del Malecón, y cuando el sol se ocultaba decía para mis adentros: ¡Qué salvada te das; si yo fuera Josué te detenía ahora mismo como a un vil criminal para que en meses sucesivos no volvieras a calentarme los sesos!... Con decir que la desaparición del Sol la deseo tanto como un palacio amueblado por la "Casa Borbolla", está dicho todo.

Hay que ver el fresco que hace de la que uno se levanta, y hay que sentir luego el calor que envía el Astro Rey. El asfalto echa humo, los adoquines parecen de fuego, poco falta para que se derritan las gomas que vende la "Casa Zárraga" en Industria y San José. No acabo de explicarme el por qué en estas ciudades donde el Sol nos castiga desde marzo a diciembre, no se toma la determinación de cambiar nuestro modo de vivir... Si "eñor", que diría el pesadísimo Benitín; lo mismo se pueden adquirir los productos Heudebert para diabéticos en la Casa Recalt, a las doce del día, que a la una de la madrugada. Todo sería cuestión de instalar grandes focos de luz eléctrica en calles, paseos, casas y establecimientos. Cuando el sol saliese a hacer de las suyas estaríamos todos recogidos y se contentaría entendiéndoselas con la caña. Las lechugas y demás sembrados. Además, el Dr. Canetti y sus adláteres tendrían tanto derecho a salir a tomar el Sol, como nosotros a surtirnos de música en la "Casa Iglesias" de San Rafael 46.

Pero no hay que pensar en eso. La realidad abrumadora me hace ver que apenas pergeñe estas cuartillas, tendré que salir a pleno Sol para sudar mientras almuerzo y mientras contemple la enorme variedad que tiene La Rusquella en pañuelos y corbatas del mismo color y dibujo. ¿Para qué pues hacernos ilusiones? Huiremos del Sol todo lo posible y dejemos que el cultísimo Dr. Canetti se ponga panza al sol mientras nosotros nos conformamos con aparecer más viejos de lo que somos y con que no lleguen a faltarnos los víveres que selectos que vende "El Almacén" en Línea y C. del aristocrático Vedado.

.. ..

Se proyecta erigir un gran mausoleo en memoria de los muertos en Africa.

Es algo prematuro, debe dejarse para más adelante cuando se sepa los que han de morir aún.

Lo que no debe dejarse para mañana es la adquisición de riquísimos sandwichs, pollos y dulces en "El Nacional" de Belascoaín y San Rafael, donde se hace café al segundo.

Mussolini hace la lista de los periódicos publicables.

Entiéndase la lista de los periódicos que loan la obra del Gobierno Fascista.

En Portugal tratan de salvar al país de políticos nefastos.

Trabajo les doy... No se que diablos tiene la política que apenas ingresa en ella un hombre que había sido siempre bueno, a los dos meses se vuelve nefasto.

Adquiera usted mismo la tela para su traje y ahorrará mucho dinero. "El Navío" de Aguiar y Muralla y la sucursal de Galiano 138, tienen la tela que usted necesita y se la detallan a precios de almacén.

Una curiosidad diaria.

El tener las uñas de las manos de extraordinario largo, es signo de santidad entre los budistas de la China.

Cuando fué coronado el último y desventurado Czar de Rusia se permitió a algunos miembros de la hermandad budista de ascetas dejar la tierra donde habían nacido para ir a Moscow.

Los individuos de esta hermandad, dice un misionero que ha predicado largo tiempo en el Celeste Imperio, viven en parajes solitarios de la China, donde su única ocupación es la meditación sobre la inmortalidad. No tienen más medios de vida que las limosnas que les dan los devotos, las cuales son tanto más espléndidas cuanto más largas tienen las uñas los ascetas.

No trabajan, y por esta causa pueden dejarlas crecer hasta un largo inusitado. Hay budistas cuyas uñas miden nada menos que dos metros.

Cuando el Estado sufre una gran crisis, o cuando el imperio necesita del auxilio de hombres santos, el Emperador llama a Pekín a los ermitaños que tienen las uñas más largas y sus consejos son más importantes para los chinos que los del mejor estadista.

A precios razonables le harán cualquier trabajo en flores naturales los señores Gelado Novoa y Co. de Sol 70. Tienen los más expertos operarios que hay en ese ramo, para hacer preciosos ramos y bouquets de novia.

Efemérides.

1455.—(Junio 1). Enrique VI de de Lancaster es hecho prisionero en Saint Alfans.

1804.—Nace el gran periodista y crítico Janín.

1815.—El capitán general de Caracas, Moxó, pone precio a la cabeza de Bolívar.

1872.—Don Manuel Ruiz Zorrilla renuncia al cargo de diputado.

1795.—Muere Desault.

1822.—Nace Rafael Hernando, autor de celebradas zarzuelas.

1202.—Desembarcan los almohades en Algeciras.

1926.—Hace grandes rebajas La "Casa Life" de San Rafael y Rayo, en colchones, juegos de mimbre, camas, camitas y cunas.

Horóscopo del día.

Los nacidos el 1 de Junio serán tercos y muy constantes en el trabajo.

La nota final.

Entre amigos.

—Yo no puedo jugar al "futbol" porque estoy quebrado.

—Pues juega de medio.

—¿Por qué?

—Porque un "medio" ha sido siempre un quebrado.

—¿En qué se parece un abecedario a un guardia?

En que el abecedario tiene D y el guardia D tiene.

Luis M. SOMINES.

GUANABACOA AL DIA

COMPLACIDOS

Los muy apreciables amigos Jacinto Allende y Aurelio Gaytan, me ruegan la inserción en "Guanabacoa al Día" del siguiente escrito que dirigen al señor Presidente de la Agrupación "Unión Social".

Dice así:

"Señor: Se nos acercan elementos serios y valiosos a pedirnos informes ciertos sobre el fin que persiguen determinados individuos que pertenecieron a la decana Institución "El Progreso", con la formación de una nueva Sociedad cuyo título es "Unión Social". Y nosotros determinamos siendo tan frecuentes las preguntas, trasladarlas a los Directores de esa nueva Institución, como creemos que es cuestión de vital interés, la contestación se podrá obtener.

No es posible que una idea prospere sin un programa, que, en él, se determine el fin que se persigue. Cuando se forma una entidad, creemos sea su principal objeto reunir el mayor número de elementos afines, con un programa que resuelva una verdadera lógica y sentida expresión del ideal.

El interés que en este caso nos guía, es buscar que interpretaciones mal fundadas, puedan traer consigo un irreparable daño en las dos instituciones, que, hasta el presente, ostentan nuestra representación.—Con la mayor consideración quedan a sus órdenes.—Jacinto Allende, Aurelio Gaytan."

UNA BODA EN LA IGLESIA DEL VEDADO

Para el entrante día cuatro está señalada en la iglesia Parroquial del Vedado la boda de la encantadora señorita María Pérez y el simpático joven Francisco Menéndez Arias, que por largos años residió en esta villa.

Serán padrinos en la ceremonia la señora Josefa Arias Viuda de Menéndez y el señor Luis Moreno.

Como testigos firmarán, por ello, el Comandante Juan Fermín Figueroa, Médico Mayor de la Marina Nacional; los doctores Regino Truffín, Anselmo Figueroa y Mario Lamar, y el señor Carlos Manuel Elosúa. Y por el novio, el doctor Cosme de la Torriente, ex Senador de la República, y los señores Pedro Arenal, dueño del ingenio "Progreso"; José Pimentel, Manuel Santeiro y William C. Storer, de la Colonia Británica de la Habana.

Esta boda está señalada para las 10 de la noche.

EN LOS ESCOLAPIOS

Ayer, lunes, se repitió el lleno en los Escolapios, a la hora del Novenario de Nuestra Señora del S. Corazón de Jesús. La plática estuvo a cargo del Padre Ricardo Rey. Hoy martes resultará lo mismo, es decir, se verá muy concurrido el templo. La plática de hoy está a cargo del Padre Manuel Marín.

La gran fiesta está señalada para el siete de los corrientes.

Jesús CALZADILLA.

666

Es una prescripción para CATARROS, GRIPPE, FLU, DENGUE, FIEBRE BILIOSA Y MALARIA

Mata los gérmenes

CARCEL Y VIVAC

ENTRADAS

Virginia Rembano García, ofensas a la móral; Gerónimo Díaz Rodríguez, escándalo y faltas a la Policía; Plutarco Domínguez Maillena, lesiones; Generosa Luque Rivacoba, faltas a la Policía; Alvaro Alonso, falta; Pedro Armas, falta; Pelayo Alvarez, vejación; Cándida Alvarez, ofensas a la moral; Francisco Bedevia, falta; Tomás Garriga, riña prohibida; Bartolomé Candete, escándalo; Eulogio Calderón, escándalo; Santiago Calvo, amenazas; Julián Chio, infracción; Catalina Díaz, escándalo; Sabino Diago, escándalo; Fabián Alonso, falta; Miguel Pérez, hurto; Ricardo Urrutia, hurto; Luis Delgado Ríos, estafa; José Santos Tuldela, amenazas.

SALIDAS

Caridad Tesifonte Ramírez, ofensas a la moral; Antonio Balet, daño; Esteban Baró, resistencia; Ramiro Campillo, escándalo; Emilio Campetro, hurto; Luis Dopazo, falta; Enriqueta Ferrer, ofensas a la moral; Cristóbal Marín, estafa; Ramón Batista, hurto; Ramiro Velez, atentado; Bernardo Larel, escándalo; Bejamín Osorio, robo; Alejandro Ballester, robo; William Jhonson Smith, escándalo.

En Perpetua Juventud

Los que deseen conservar siempre sus energías y su vigor, los que quieran ser jóvenes perpetuamente y mantenerse alejados del peso de los años, deben tomar las Píldoras Vitalinas, que se venden en todas las boticas y en su depósito El Crisol, Neptuno y Manrique, Habana. El desgaste consecuencia de la edad, de derroches, de enfermedades, se repone, tomando las Píldoras Vitalinas. No deje de tomarlas usted.

LA GUERRA EN CUBA

(CONTINUACION DE "CUBA HEROICA)

por el Gral. del Ejército Libertador

ENRIQUE COLLAZO

En esta obra póstuma, se continúa el relato emprendido con tanto éxito en la tan conocida CUBA HEROICA, ofreciendo datos interesantísimos y útiles para la Historia Patria. Todos los episodios de la gloriosa epopeya del 1895 hasta su terminación, así como la evacuación del Ejército Español y el establecimiento del Gobierno Interventor, están narrados con maravillosa viveza de detalles, resaltando un acendrado patriotismo y un sacrosanto amor a esta tierra, que tanta sangre ha costado para que fuera libre. El libro está enriquecido con un bosquejo del autor, por el doctor Emilio Roig y tres artículos literarios y críticos de los señores Gral. José Miró, Lorenzo Deapradel y Gerardo Castellanos. Forma el TOMO I, un volumen en 4o. con 464 páginas a la rústica. $2.50

La misma obra encuadernada en pasta española. . . $4.00

JOSE DE LA LUZ Y CABALLERO

Tomo II de las obras completas de

MANUEL SANGUILY

De las obras de Sanguily, es, esta seguramente una de las más notables, por todos los conceptos. La figura excelsa de Don José de la Luz y Caballero se agiganta al correr de la pluma y al verter los juicios y el educador, el formador del alma cubana, aparece en esta obra en toda su magnitud. Puede decirse que quien desee conocer en todos sus aspectos a don José de la Luz Caballero, debe leer esta obra de Sanguily, que es un modelo de crítica serena y penetrante. Forma un volúmen en 4o. con más de 300 páginas, magníficamente impreso. Precio del ejemplar a la rústica. . . $1.50

OTRAS NOVEDADES

MANDL (Dr. Félix). MEDICINA DE URGENCIA EN LOS ACCIDENTES DEPORTIVOS. Una obra práctica que contiene los últimos adelantos en esta parte quirúrgica que tanto ha variado en los últimos años. Edición ilustrada. Barcelona. 1 tomo en 4o. encuadernado en tela. $2.50

SONNTAG. (Dr. E). PROPÉDEUTICA QUIRURGICA. Diagnóstico quirúrgico general para estudiantes y médicos. Edición ilustrada con 155 figuras. Barcelona. 1 tomo en 4o. encuadernado en tela. $4.00

DAMADE (R).—ETUDES SUR LE TUBAGE DUODENAL. París. 1 tomo en 4o. mayor a la rústica. $1.50

CARNOT (P). RATHERY. (F) Y HARVIER (P)—COMPENDIO DE TERAPEUTICA. ARTE DE FORMULAR MEDICACIONES GENERALES. (Biblioteca Gilbert y Fournier). Barcelona. 1 tomo en 4o. encuadernado en tela. 4.25

VIGNOLI (J). MANUAL DE EMBRIOLOGIA HUMANA. Obra novísima ilustrada con multitud de grabados. Barcelona. 1 tomo en 4o. a la rústica. $2.50

SALVAT NAVARRO (Dr. Antonio).—TRATADO DE HIGIENE. Tomo II. Tratado de Epidemiología, Etiología, Anafilaxia, Monografías epidémicas, etc. etc Barcelona. 1 tomo en 4o encuadernado en tela $5.50

Precio de la obra completa $10.00

DANZ (E). LA INTERPRETACION DE LOS NEGOCIOS JURIDICOS. Madrid. 1 tomo en 4o. encuadernado en pasta española. $4.50

DATO (E). REPERTORIO DOCTRINAL Y LEGAL DE LA JURISPRUDENCIA CIVIL ESPAÑOLA. Tomo III Tercera edición corregida y aumentada. 1 tomo pasta. $4.50

CAMPOS Y PULIDO (J).—LEGISLACION Y JURISPRUDENCIA CANONICA NOVISIMA Tomo V. El nuevo Código de Derecho Canónico (Continuación). Madrid. 1 tomo en 4o encuadernado en pasta española. $5.00

LIBRERIA "CERVANTES" DE R. VELOSO Y CIA.

Avenida de Italia 62. Apartado 1115. Teléfono A-4558. Habana.

ESTOMAGO SANO

MAGNESIA SARRA

En todas las farmacias Precio $0.85

ENFERMEDADES DEL CORAZÓN

Comer Mucho! Beber Demasiado!

Cuando hubiere cometido alguna imprudencia o extravagancia, comido demasiado ó bebido mucho Vino, mucha Cerveza, Licores ó cualquier otra Bebida Alcohólica, para no contraer alguna indigestión ú otro Desarreglo del Estómago, del Hígado, del Bazo e intestinos, conviene mucho tomar por la noche, cuando vaya a dormir, Dos ó Tres Cucharaditas (de las de tê) de **Ventre-Livre** en Medio Vaso de Agua!

Quien sufre de indigestión, de Desarreglos del Estómago y Fermentaciones Tóxicas en los intestinos está muy arriesgado a contraer las más Dolorosas y Mortales Enfermedades del Corazón, del Hígado y la Terrible Arterio-Esclerosis.

Para evitar tan gran Peligro, tenga su Estómago e intestinos siempre bien limpios y bien tonificados usando **Ventre-Livre.**

* * *

Estómago Sucio!

Otro Peligro!

A veces, sin saber porqué, nos sentimos de repente muy incómodos é indispuestos, con Decaimiento y gran Abatimiento General, con Malestar en todo el Cuerpo, con Torpeza y Pereza para hacer cualquier Esfuerzo, y aún con Dolores y Pesadez en el Estómago, en la Cabeza y en el Vientre, en fin, sin gana ni ánimo alguno de trabajar!

Siempre que estas Perturbaciones aparezcan así de repente, la persona puede estar segura de que su Estómago é intestinos están muy Sucios y Llenos de Materias Podridas y Descompuestas y en este mismo día debe comenzar a usar **Ventre-Livre** para evitar que aparezca cualquier Complicación Peligrosa y Enfermedad interna o Externa!

* * *

VENTRE-LIVRE es el Mejor Remedio para el Tratamiento del Estreñimiento, indigestión, la Mucha Sed y la Gana Excesiva de Beber Agua, Sequedad de Vientre, Estómago Sucio, Vómitos, Eructos, Empacho, Dolores, Cólicos, Pesadez, Calor y Ardor del Estómago, Sabor Amargo en la Boca, la Falta de Apetito, Dolores del Vientre, la inflamación de las Hemorroides, los Dolores, Cólicos y Pesadez del Hígado, el Estreñimiento causado por las Enfermedades del Utero, el Estreñimiento Durante la Preñez y luego Después del Parto, el Estreñimiento Durante los Viajes!

Ventre-Livre es también el Mejor Remedio para los Niños en las indigestiones, Dolores de Vientre y otros Desarreglos Peligrosos del Estómago e intestinos!

Obra Pronto! **Es muy Sabroso al Paladar!**

* * *

De Venta en Todas las Farmacias.

* * *

Mucha Atención:

Ventre-Livre No es purgante

Los Médicos saben que los Purgantes, y sobre todo las Aguas Purgantes, las Sales Purgantes, los Polvos Purgantes, los Jarabes Purgantes, las Cápsulas Purgantes, las Tinturas, las Pastillas y las Píldoras Purgantes, son **violentos irritantes** y empeoran las Enfermedades, causando un Gran Daño a los intestinos, Estómago e Hígado!

Ventre-Livre es un **Vigorizador-Tónico, el Mejor Fortificador-Terapéutico** de las Camadas Musculares de los intestinos, Estómago e Hígado!!

Es por esta razón que **Ventre-Livre** hace siempre Mucho Bien a los Enfermos!

Use **Ventre-Livre** durante el tiempo que explica el Librito que acompaña cada frasco de este remedio, que los resultados serán positivos y certeros!!

No Olvide Nunca: Ventre-Livre No es purgante!

LAVE CON **JABON "AGULLÓ"** PINTA AZUL

Dr. L. RODRIGUEZ MOLINA

Profesor de Enfermedades de las Vías Urinarias en la Universidad de la Habana

Cirujano del Hospital Calixto García

Examen directo de riñones, vejiga, etc.

Consultas: de 10 a 12 de la mañana y de 3 a 6 de la tarde.

LAMPARILLA, 86-88. TELEFONO A-8454.

I. VILLARREAL

TALLER DE REPARACIONES, NIQUELADO Y CILINDROS DE GOMA. — REPARAMOS TODA CLASE DE MAQUINAS DE ESCRIBIR Y DE SUMAR.

Máquinas de escribir y de sumar, nuevas y reconstruidas de las mejores marcas.

Efectos de escritorio en general, sellos de goma.

TELEFONO A-5529.

HABANA, 122 y 124.

HABANA.

¿TOSE USTED?

¿SIENTE MUCHA OPRESIÓN?

¿LE DÁ FIEBRE?

El GRIPPOL es una medicación de gran éxito en el tratamiento de la grippe, tos, catarros, bronquitis, tuberculosis pulmonar, laringitis y demás desórdenes del aparato respiratorio.

DE VENTA EN TODAS LAS BOTICAS DE LA ISLA

M.E.C.D. 2016

SEDAS

Cuando venga a "La Filosofía", lectora, sírvase perder unos minutos en nuestro Departamento de telas de seda, aunque no necesite comprar.

Un traje de seda viste bien en cualquier época del año y las que le mostremos a usted son del cuerpo apropiado para estas altas temperaturas.

Haremos desfilar ante su vista, una sucesión inacabable de colores, toda suerte de estampaciones primorosas y modernísimas

ALGUNAS CALIDADES

CREPES de Seda y Algodón estampados lavables, en gran diversidad de estilos. A 1.00.

CHIFFON Francés color entero, en todos tonos de moda. A $1.25.

CREPE SPORT color entero (muy recomendable por su excelente resultado). Todo el colorido de moda. A $1.75.

GUARNICIONES de Seda y Algodón, con 54 pulgadas de ancho. A $1.80.

FLAT-CREP doble de Seda pura, en todos colores. A $2.70.

FLAT-CREP estampado. Enorme variedad de diseños, muchos recibidos la pasada semana. A $2.75.

GEORGETTES y CHIFFONES Estampados. Desde $3.00.

Cortes y Retazos

No los olvide; están en el lugar acostumbrado.

ZENEA (NEPTUNO) Y SAN NICOLAS

COPAS PARA CHAMPAGNE

Modelos de verdadero gusto, tanto en plata de ley como en metal plateado de calidad. Sueltas y en estuches artísticos.

Todo cuanto desee en este artículo puede obtenerlo en "El Gallo".

HABANA Y OBRAPIA — TELEFONO A-2738

HABANERAS

VIAJEROS

CAPITULO DE DESPEDIDAS

Rumbo al Norte.

Por Key West.

Embarcó en estos últimos días un compañero de redacción muy querido, el doctor Rafael María Angulo, al que acompañaba su bella esposa, Nena Rivero.

El doctor Angulo va a los Estados Unidos formando parte de la Misión de la Cruz Roja Cubana.

Una gentil viajera.

Amelita García de Zumeta.

En unión de su encantadora hija Amelitica se dirige a Virginia para asistir en el **Staunton Military Academy** al acto de hacerle entrega de un honroso premio a su aprovechado e inteligente primogénito Julio.

En el vapor **Cuba**, de la ruta de la Florida, embarca hoy la señora de Zumeta.

Va también en el **Cuba** el señor Alfredo Gamard, el querido amigo Gamard, caballeroso e insustituíble administrador del Hotel Almendares.

Lo acompaña su esposa, la interesante Aurelie Bony Gamard, para reunirse con su estudioso hijo Henry en la ya expresada academia militar de Virginia.

Pasan de allí a Nueva York.

Por breve tiempo.

Sólo esperarán la salida del vapor **Carmania**, de la **Cunard Line**, para dirigirse a Europa.

Viaje de recreo por Francia, Inglaterra e Italia.

Ya en el otoño estará de nuevo en la gran city neoyorkina el señor Gamard para hacer los preparativos de la próxima temporada del aristocrático hotel.

Una despedida más.

Que no podría dejar omitida.

Entre el numeroso pasaje que llevó el domingo el **paquebot** francés **Cuba** contábase la señora Serafina Villanueva de Acedo.

La distinguida viajera, madre política del director de **El País**, mi buen amigo y buen compañero Manuel Aznar, regresa a su habitual residencia de España.

Pasó aquí, entre sus queridos familiares, una agradable temporada.

Y preparémonos a despedir a los muchos amigos que salen el jueves en la excursión que va a México.

Se nos va un cronista.

Miguel Bagüer.

EL CAÑONAZO
MUEBLERIA
SAN RAFAEL NUM. 1 C.-TEL. M-1172
PARA VER MUEBLES
DE VERDADERO GUSTO
HAY QUE VISITAR ESTA CASA

Nuevos "Chapeaux"
Acabados de Recibir

En primorosos estilos que reflejan los últimos dictados de la Moda en París y de preciosas tonalidades que darán a su semblante un aire de belleza majestuosa.

Los precios de todos estos Sombreros han sido muy rebajados para que toda clienta que nos visite lleve un primoroso Modelo por poco dinero.

Venga sin falta, en la seguridad de que comprará baratísimo los mejores Sombreros que se venden en la Habana.

Núñez — AMISTAD, núm. 50 — casi esquina a Neptuno

5374 — 1d 1o.

García, Sisto y Cía. Habana. Centro Privado. Tfno. M-5931. Telégrafo "Siglo"

ALMACENES
Fin de Siglo
VARIAS TIENDAS EN UNA

San Rafael y Aguila, con pasaje interior a San José 16 y 18

La Temporada de los Baños de Mar

YA en el mes de Junio, y en vísperas de las vacaciones escolares, en casi todos los hogares se hacen los preparativos para la temporada de baños de mar.

Y como la oportunidad es para nosotros el más fuerte estímulo con relación a las ofertas especiales, a base de una gran economía en los precios, avisamos a cuantos se dispongan a disfrutar de las delicias de la playa visiten los ALMACENES FIN DE SIGLO.

Para señoras, para caballeros y para niños disponemos de cuanto pueda necesitarse en esa temporada.

Han de sorprenderse de lo considerado de nuestros precios.

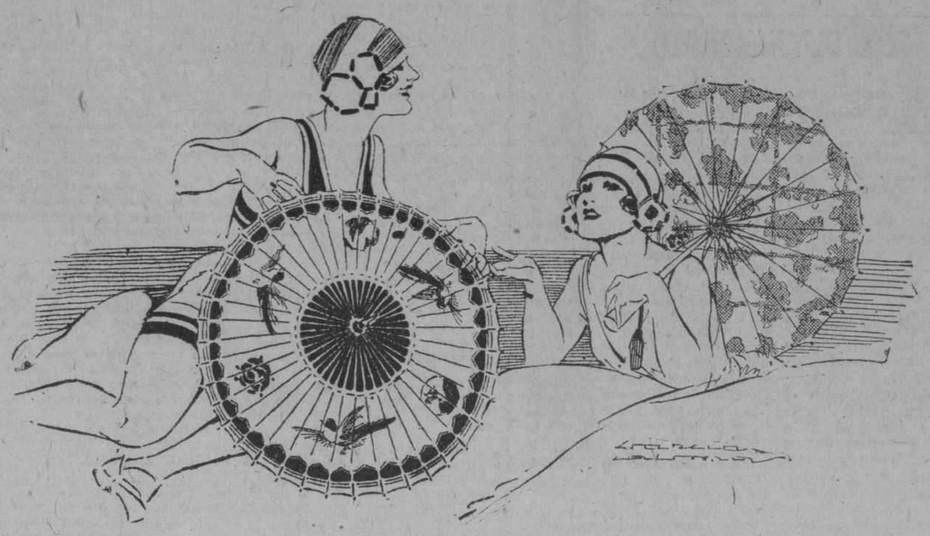

Para Señoras

EQUIPO 1.

Compuesto de un traje de baño de jersey, un gorro, un par de zapatillas de goma y una bolsa de goma.

$3.50.

EQUIPO 2.

Un traje de baño de jersey, una gorra de fantasía, un par de zapatillas de goma, una bolsa de goma y cretona y un par de ligas.

$4.75.

EQUIPO 3.

Un traje de jersey de lana un gorro de fantasía, un par de zapatillas de goma, una bolsa de hule, un par de ligas y una motera.

$8.75.

Hay, hasta seis, otros prácticos y valiosos modelos de equipos, a base de trajes de jersey de lana o alpaca de seda con accesorios haciendo juego y de mucha fantasía.

A $10.50, $11.75, $18.50.

Para Caballeros

Traje de camiseta blanca y pantalón negro.
Desde $1.60. Hasta $7.00.

Trajes de baño, combinación unida.
Desde $1.40.

En negro, enterizo combinado con blanco.
Desde $1.75

De pura lana negra, con franjas verdes, azules o anaranjadas.
Desde $5.50.

De lana gris, enterizos o sueltos.
Desde $5.00.

BATAS DE FELPA PARA EL BAÑO, EN COLOR ENTERO O A LISTAS, CON O SIN CUELLO.
Desde $4.50.

Para Niños

Trajes de punto de algodón, en punzó o azul con ribetes en color contrastante.
Desde $0.95.

De lana, a dos colores o de color entero.
Desde $2.40. Hasta $5.00.

Gorros de goma en todos los colores.
Desde $0.20.

Zapatillas de goma, varios estilos.
A $1.00 y $1.25.

Batas de baño, de felpa de muy buena calidad.
Desde $3.95.

Salvavidas, pelotas, juguetes flotantes, etc...

Sombrillas

Acabamos de recibir un nuevo surtido de sombrillas para la playa, en los estilos más nuevos y vistosos.

De cretona. Desde $3.75. Hasta . . . . . $ 5.90
De pergamino engomado, japonesas A $1.35 y. . . . $ 2.65
De seda. Desde $5.50. Hasta $24.00

Liquidaciones en el Nuevo Local de San José 16 y 18

ESTE nuevo, amplio y elegante edificio, ampliación que ya se necesitaba para la mayor comodidad de los ALMACENES FIN DE SIGLO, y que comunica con los de San Rafael y Aguila por un pasaje interior, lo dedicamos, permanentemente, a liquidaciones de artículos de oportunidad.

Por ejemplo:

Batistas de colores sólidos, a cuadros y listas a.	$0.20
Nipes suizos, bordados en color sobre fondo blanco.	$0.30
Nipes suizos, con bellas estampaciones en fondo blanco.	$0.25
Organdíes suizos, escala completa de colores.	$0.20
Crepés y voiles bordados, en fondo blanco o de color.	$0.50
Warandoles y crepés calados, en fondo de color.	$0.45
Guarniciones y crepés con bordados matizados en fondos de color.	$0.50
Piqués franceses y crepés estampados.	$0.40
Warandol catalán. Todos los colores.	$0.20

Satín baronet, muselina con fiticos, voiles de color entero o estampados, y otras muchas y prácticas telas de a precios similares.

LIQUIDACION DE CORTES DE VESTIDOS

En unas mesas hemos colocado, en este local de San José, cortes de vestidos, en telas diferentes, de mucha novedad.

A $1.50

FALLECIO EL PADRE DEL GOBERNADOR ANTONIO RUIZ

Veinte polizones fueron llevados en el Miami a Matanzas.—Dos suicidios ayer noche

MELENA DEL SUR, mayo 31.—DIARIO, Habana.—En la madrugada de hoy ha fallecido en esta localidad el Sr. D. Crescencio Ruiz, padre del Gobernador Provincial Sr. Antonio Ruiz y del Alcalde de este pueblo Sr. Francisco Ruiz. En nombre del Sr. Gobernador Provincial invito a ese digno rotativo para el acto del sepelio, que se efectuará en esta a las cuatro p. m.

Delgado Blanco,
Corresponsal.

VIAJ

DOS SUICIDIOS EN MATANZAS ANOCHE

MATANZAS, mayo 31.—DIARIO, Habana.—A las diez de esta noche suicidóse haciéndose un disparo de revólver calibre 38 en la sien derecha el blanco Antonio de la Victoria, de 22 años, soltero y vecino de San Vicente 28, en Pueblo Nuevo.

El proyectil atravesóle la cabeza saliendo por el parietal izquierdo, falleciendo en la estación sanitaria donde trató de auxiliarle el Dr. Rodríguez Dubrocá con el practicante Sr. Campa. El suicida hízose el disparo que puso fin a su vida estando sentado en el parque de la iglesia de Pueblo Nuevo ignorándose el motivo que le haya llevado a tan extrema resolución. El juzgado de instrucción ocupó una carta dirigida a una señorita cuyo contenido parece revelar el verdadero motivo y cuya carta será abierta mañana a presencia de la destinataria.

También esta noche envenenóse la joven de 19 años Victoria Pérez, natural de Güines, vecina de esta ciudad, ingiriendo gran cantidad de yodo con ánimo de privarse de la vida, asistiéndola el propio Dr. Rodríguez Dubrocá con el practicante Campa. El estado de la joven Pérez es grave.

Gómez.
Corresponsal.

EN EL VAPOR "MIAMI" FUERON CONDUCIDOS A MATANZAS VEINTE POLIZONES

MATANZAS, mayo 31.—DIARIO, Habana.—El capitán del vapor "Miami", de la Munson Line, llegado a este puerto, procedente de Sagua la Grande, con un cargamento de azúcar con destino a New York, participó al Administrador de la Aduana, Sr. Octavio Cruz, que traía a bordo veinte polizones que fueron detenidos por las autoridades marítimas, diciendo nombrarse Marcelino Camerán, Ricardo Martínez, Ignacio Lema, Manuel Lema, Joaquín Tejeiro, Francisco López, Manuel Caman, Juan Manuel Juvereda, Félix Fernández, Francisco Lago, Manuel Arejono, Alejandro Lago, Antonio Rúa, Manuel Blanco, Genaro Andrade, Joaquín Rodríguez, Antonio Taiseilla, José Francisco Antonio, Juan Rodríguez, Antonio La Jena, todos de nacionalidad española y portuguesa. Los detenidos fueron conducidos al despacho del Administrador de la Aduana, donde tomóseles declaración, manifestando que llevaban intención de llegar a los Estados Unidos con propósitos de trabajar. Todos con gente honrada, buena y trabajadora, a quienes la miseria y la carencia de recursos llevólos a procurarse nuevos horizontes por ese medio.

Verificóse esta tarde el sepelio del Dr. Antonio J. Font Cuesta, querido y antiguo médico matancero, fallecido anoche, resultando el acto la manifestación de dolor más grande e imponente que se recuerda. Despidió el duelo en el Camposanto el Gral. D. Federico de Monteverde, ilustre militar español, que reside en esta ciudad, concuño del desaparecido.

La Gota y el Reumatismo

Puesto que tanto la gota como el reumatismo se deben a la retención de sustancias excrementicias como el ácido úrico y los uratos, es evidente que la mejor manera de lograr el alivio de esas afecciones es causando su eliminación del sistema.

Si bien es posible obtener alivio temporal de los dolores de la gota y el reumatismo por medio de agentes para uso interno o externo, como anodinos y linimentos, siempre es muchísimo mejor emplear una preparación que ocasione la eliminación de la causa fundamental, aumentando la acción funcional de los órganos excretorios.

Salvitae aumenta la acción disolvente de la sangre en el ácido úrico y los uratos, haciendo que sean más fáciles de expeler del sistema.

Con el empleo de esta preparación se acortan los ataques de gota y reumatismo, y su repetición se evita, invariablemente, tomándola con constancia.

Debido a la completa ausencia de peligros en su empleo, Salvitae es, indudablemente, el agente terapéutico más digno de confianza para la gota o el reumatismo crónico.

Alt.

SE CREE QUE A LOS FERROVIARIOS LES . . . . . .

(Viene de la primera página)

vicetesorero, de apellido Barrios; el delegado del Comité de Ajustes, de apellido Tamayo; el asesor legal de la Hermandad, doctor Gonzalo del Cristo; los que sostuvieron comunicaciones con el fin que más adelante se dirá, con los representantes de la Hermandad, Juan Arévalo, Luis Fabregat y Juan Fernández López, y asimismo con distintos miembros de la Hermandad Ferroviaria de esta ciudad nombrados José Manuel Cancio y Pérez, Ignacio Pérez Gómez, Antonio Blanco González, Andrés Domínguez Domínguez, Manuel Morales Pérez, Marino Pruna Periut, Tomás Rosales Jiménez, Sergio Domínguez Vidal, Antonio Cernuda Suárez y Ruperto Lamott Russo, a cuyo efecto celebraron distintas reuniones los primeros en el local ocupado por la Hermandad Ferroviaria en la ciudad de Camaguey y los segundos en el que tienen establecido en esta ciudad en la calle de Maceo entre San Pablo y Conyedo, conviniéndose como resultado de esas reuniones crear un estado de violencia, causando daños en los trenes pertenecientes a la Compañía del Ferrocarril de Cuba y atentando contra las personas que en ellos viajaran, utilizando para ello sustancias y aparatos explosivos, a cuyo efecto, actuando siempre de acuerdo todos los individuos ya mencionados, fué designado uno de ellos para la colocación de una bomba en un coche de segunda del tren que desde esta ciudad se dirigía hacia Camaguey el día 24 del actual, cuya bomba fué colocada en el reservado de dicho coche, haciendo explosión en ocasión de encontrarse el tren en el poblado de de Guayos, perteneciente al Término Municipal y Partido Judicial de Sancti Spíritus, recibiendo como consecuencia de la explosión, lesiones, tres de los pasajeros que viajaban en ese tren y sufriendo daños de consideración varios carros pertenecientes a la expresada Compañía; y asimismo fué colocada otra bomba en el kilómetro dos y medio de la línea del ferrocarril de Cuba el día 25 del actual, sin que llegara a hacer explosión, por haber sido descubierta por distintos individuos que ocasionalmente transitaban por ese lugar en un motor de línea.

Resultando: que instruídos de cargos los acusados Ruperto Lamott y Russo, Antonio Cernuda Suárez y Sergio Domínguez Vidal, los negaron, haciendo las manifestaciones que estimaron convenientes a sus derechos. Así como también Juan Fernández y López y Juan Arévalo Veities, los cuales consignaron lo que a bien tuvieron.

Considerando: que los hechos relacionados revisten los caracteres de los delitos de Infracción de la Ley de Explosivos y de Asociación ilícita, previstos y castigados en el párrafo inicial y caso primero del artículo primero de la Ley de 10 de julio de 1894 y artículo 8 de la mencionada Ley, en relación con el párrafo inicial y caso segundo del artículo 386, y artículo 187, ambos del Código Penal.

Considerando: que de lo actuado hasta ahora en este sumario existen indicios racionales de criminalidad contra **Agustín Pérez y Pérez**, Manuel García Moscoso, José Manuel Afont, Alfredo Vivart y Hoffman, el vicepresidente segundo, de apellido Vidal; el vicesecretario, de apellido Betancourt; el tesorero, de apellido Barrios; el delegado del Comité de Ajustes, de apellido Tamayo; el Asesor Legal de la Hermandad, doctor Gonzalo del Cristo, Juan Arévalo Veities, Luis Fabregat, Juan Fernández López, José Manuel Cancio Pérez, Ignacio Pérez Gómez, Antonio Blanco González, Andrés Domínguez Domínguez, Manuel Morales Pérez, Marino Pruna Periut, Tomás Rosales Jiménez, Sergio Domínguez Vidal, Antonio Cernuda Suárez y Ruperto Lamott Russo, por lo que es procedente dictar auto declarándolos procesados.

Considerando: que dada la naturaleza de los delitos que se persiguen en este Sumario, es procedente la prisión provisional de los mismos, en la forma que se dirá.

Considerando: que toda persona responsable criminalmente de un delito, lo es también civilmente.

Vistos los artículos 1, 6, 16 y 24 del Código Penal, los 384, 502, 503, 529 y 535 de la Ley de Enjuiciamiento Criminal y la Orden 109 de 1899.

Se declaran procesados en este sumario y sujetos a sus resultas, a Agustín Pérez y Pérez, Manuel García Mosocoso, José Manuel Afont, Alfredo Vivart y Hoffman, vicepresidente segundo, de apellido Vidal; el vicesecretario, de apellido Betancourt; el tesorero, de apellido Foncoba; el vicetesorero, de apellido Barrios; el delegado del Comité de Ajustes, de apellido Tamayo; el asesor Legal de la Hermandad, doctor Gonzalo del Cristo; Juan Arévalo y Veities, Luis Fabregat, Juan Fernández López, José Manuel Cancio Pérez, Ignacio Pérez Gómez, Antonio Blanco González, Andrés Domínguez Domínguez, Manuel Morales Pérez, Marino Pruna Periot, Tomás Rosales Jiménez, Sergio Domínguez Vidal, Antonio Cernuda Suárez y Ruperto Lamott Russo.

Se decreta la prisión provisional de los mismos con exclusión de toda fianza, notifíqueseles este auto, instruyéndoseles de los recursos que pueden ejercitar y del derecho que tienen de nombrar abogado que los represente y defienda; de que el sumario es público desde la notificación de este auto; y que dentro del término de veinte y cuatro horas no se practicará diligencia sumarial ninguna a no ser aquellas de carácter urgente, en cuyo caso se dispondrá en auto fundado.

Requiéraseles para que en el término de 24 horas presten cada uno fianza de por la suma de cinco mil pesos moneda oficial, con el fin de responder a las responsabilidades pecuniarias que en definitiva puedan imponérseles y si no lo verifican, embárguenseles bienes suficientes a cubrir dicha suma, o justifíquese su insolvencia.

Fórmense para tratar de la situación de los procesados y del embargo de bienes los incidentes correspondientes.

Póngase este auto en conocimiento de esta provincia, y elévese testimonio al señor Presidente de la Audiencia al señor Fiscal; expidiéndose cuantos despachos sean necesarios para su cumplimiento.

Trláganse a la causa los antecedentes penales, carcelarios, de moralidad y conducta de los procesados; líbrense las órdenes oportunas para el traslado de los procesados a la Cárcel de esta ciudad; instrúyase de cargos a los que no lo estén una vez se realice su situación; se decreta la clausura del local que ocupa la Hermandad Ferroviaria de Cuba en esta ciudad, situada en la calle de Antonio Maceo entre Conyedo y San Pablo, y con respecto al local que ocupa la Hermandad Ferroviaria de Cuba en la ciudad de Camaguey; comuníquesele al señor Gobernador de aquella provincia, con expresión de lo consignado en el Tercer Resultando de este Auto a los efectos de lo dispuesto en el artículo tercero de la Ley de Asociaciones.

Así lo proveyó, mandó y firmó el señor licenciado José Ponce de León y García, juez de instrucción especial de la ciudad y provincia de Santa Clara, por cuanto ante mí de que certifico.—J. Ponce de León.—Juan N. del Cristo.

Certifico: que la presente es copia fiel de su original obrante en el sumario número 450926 por los delitos de infracción de la Ley de Explosivos y de Asociación, contra Juan Arévalo y otros. Y para notificar al procesado Juan Arévalo Veitia, expido y firmo la presente en Santa Clara a 28 de mayo de 1926.—El Secretario Judicial.

DISPAROS ENTRE CONSERVADORES Y LIBERALES

Como de costumbre, el período electoral se presenta muy agitado en Cienfuegos

CIENFUEGOS, mayo 31.—DIARIO DE LA MARINA.—Habana.—Acaba de producirse una pequeña alarma en los alrededores del Círculo Liberal, donde se llevan a cabo las inscripciones de electores, a causa de haberse oído algunos disparos de revólver; habiendo acudido inmediatamente al lugar del suceso el Alcalde Municipal, el Supervisor y la Policía, sin haberse averiguado nada definitivamente.

Acúsanse mutuamente los agentes conservadores y liberales, manifestando haber sido agredidos por pretender quitarse un elector que llevaban a inscribir los conservadores.

Intervinieron también en el hecho dos Policías especiales.

El Alcalde procuró apaciguar los ánimos; creyéndose conjurado el pequeño conflicto, sin dársele gran importancia.

Con motivo de este suceso se han cursado telegramas al señor Presidente de la República y al señor Secretario de Gobernación.—Simeón, corresponsal.

EL CERTAMEN DE SIMPATIA DE LA COLONIA ESPAÑOLA DE BAEZ

BAEZ, mayo 31.—DIARIO DE LA MARINA.—Habana.—El domingo 23 por las inoportunas lluvias no celebramos el escrutinio del certamen de simpatía de la Colonia Española. Ayer se celebró el tercero con el resultado siguiente: Emma Valdés, 27,414 votos; Adelina Borges, 19,942; Carmen Cuadra, 14.148; Carmen Márquez, 462; Zoila Riveras, 3,590.—Llada, corresponsal.

Maison Versailles
MODES

Para dar cabida a nuevas remesas necesitamos saldar nuestra existencia actual.

Con tal motivo hemos rebajado considerablemente todos nuestros modelos de Vestidos y Sombreros, desde el más sencillo de mañana y calle hasta los de gran vestir.

Contamos igualmente con una extensa colección en trajes muy propios para embarque, a precios también reducidos.

Srtas. Salas Hnos. Prado 71, contiguo al Sevilla-Biltmore

TELEFONO A-6474

Hotel "Habana"
Tel. Stamford 119
STAMFORD, N. Y.
Este cómodo y moderno hotel, situado en lo más pintoresco de las montañas de Catskill, reune las mejores condiciones para los veraneantes. Hermosas y ventiladas habitaciones.
HAGA SU RESERVA CON ANTICIPACION
SANCHEZ Y MORANTES,
Props.

PROTEJA SU ESTOMAGO — RUIBARBO LACTO PÉPSICO
$1.25 — ACIDEZ-DISPEPSIA — SARRÁ — BUENAS FARMACIAS

Carteras para Señora

Hemos recibido preciosa colección de carteras, todas en pieles finísimas. Algo de gran elegancia, de verdadera novedad.

LA CASA DE LAS NOVEDADES — ZENEA (NEPTUNO) Nº 24 — CASA VERSALLES — TELÉFONO A-4498

ANUNCIESE Y SUSCRIBASE AL DIARIO DE LA MARINA

M.E.C.D. 2016

Sindicatos De Novias Para Castigar A Los Novios.

SE han sindicalizado para castigar a los mozos que las burlen con falaces promesas. Hacen muy bien las novias en unirse para defender sus derechos. Debían tambien defenderse así contra el terrible enemigo de las chicas casaderas, los achaques de su sexo que las ponen a veces a punto de perder salud y felicidad. Las más listas se previenen tomando CARDUI cada mes, poco antes de caer indispuestas. CARDUI facilita la función natural del mes, apacigua la nerviosidad y fortifica sus órganos íntimos. Las que sufren en tal época es porque desconocen CARDUI, el tónico de la mujer. CL 6

CARDUI

El Tónico de la Mujer

Solicítenos el folleto: "Tratamiento Casero".
U. S. A. CORPORATION, Chattanooga, Tenn., E. U. A.

ECOS DEL NARANJITO

LA ASOCIACION DE PROPIETARIOS SE ENTREVISTA CON EL ALCALDE

La Asociación de Propietarios y Vecinos del Reparto Naranjito, visitó ayer al señor Alcalde Municipal de la ciudad, en su residencia particular del Vedado.

Dicha comisión la integraban los señores Francisco Mesa, presidente; Enrique Cima, vicepresidente; doctor Isidro Amigó, letrado consultor de la Asociación; Esteban Rosas, secretario, y Florentino González, tesorero, siendo acompañada por el señor Méndez, concejal del Ayuntamiento, que presentaba su valioso concurso a las gestiones de la comisión.

Muy cordial y provechosa para el reparto resultó la entrevista con el Alcalde, apreciándose desde los primeros momentos los buenos deseos que animan al señor Cuesta.

El objeto primordial de la entrevista fué obtener del Ayuntamiento la urbanización del reparto Naranjito, que teniendo más de catorce años de existencia con calles, aceras, arbolados, escuela pública, alumbrado, agua, teléfono y más de setenta casas de vivienda amillaradas y pagando contribución urbana, no disfruta de la situación legal de urbanización oficial, que le facilite el mejoramiento y desarrolo general a que es acreedor por su ventajosa posición, fáciles comunicaciones con el centro de la capital y excelente topografía que invita a residir en él.

Expuestas que fueron por la comisión las razones en que se fundaba la Asociación de Propietarios y Vecinos del Naranjito, sus deseos y justas aspiraciones, el señor Alcalde se mostró francamente favorable a la solicitud, prometiendo que en virtud de las cricunstancias que concurren en dicho reparto por su antiguedad, se ocupará con todo interés de que el mismo sea reconocido inmediatamente, ofreciendo al propio tiempo que en su oportunidad y en los terrenos que el reparto destine para uso procomunal construirá el Ayuntamiento una casa escuela.

La comisión se despidió altamente satisfecha de la favorable acogida dispensada por el señor Alcalde municipal y de los propósitos que lo animan en favor del Reparto.

Un triunfo más para la Asociación de Propietarios y Vecinos del Reparto Naranjito.

Alejandro CENDON,
Corresponsal.

MARCA REGISTRADA EL LAUREL

IMPORTACION EXCLUSIVA DE TELAS BLANCAS

RAFAEL BANGO — HABANA 107
APARTADO-1002 TELEFONO A-2748
LA HABANA

Agua de Colonia PREPARÁDA con las ESENCIAS más finas
: del Dr. JOHNSON :
EXQUISITA PARA EL BAÑO Y EL PAÑUELO
De venta: DROGUERIA JOHNSON, PI MARGALL, Obispo 36, esquina a Aguiar

Corazones de Jesús

Preciosos cuadros de plata, con la venerada imagen, en diversos tamaños, cuadro muy bello, artistico y de alto gusto. Hacen un magníico regalo, reproducción de una obra maestra.

"VENECIA"

Enrique Fernández Llamazares

OBISPO 96. TEL. A-3201

DE PRESCINTO EN PRESCINTO

SECCION DE EXPERTOS

La arrojaron del auto.

En la esquina de Prado y Virtudes, fué recogida de sobre el pavimento ayer tarde, por el vigilante 1600, R. Montenegro, la joven Virginia Reed, natural de Estados Unidos, mayor de edad y vecina del hotel Carabalchel, situado en Consulado y San Miguel, la que fué asistida en el primer centro de socorro de una contusión con hematoma en la cabeza y desgarraduras por el cuerpo.

Dijo al vigilante la lesionada, que viajaba en el auto 6678, que conducía Saturnino Susini Varona, vecino de Aguiar 55, en unión de Ubaldo García Martínez, residente en la calle de Virtudes 86 y Elizabeth Mason, domiciliada en Compostela 106, por lo que al llegar al lugar indicado fué arrojada violentamente del vehículo por García, sin que sepa los motivos que para ello tuviera.

Tanto el García como las otras personas, negaron que él arrojara del auto a la Reed y sí que esta se cayó del mismo, por haberse bajado sin esperar a que detuviera la marcha.

Estafa.

Luis Fernández Quintanilla, natural de España, de 25 años, chauffeur y vecino de San Lázaro 293, dió cuenta que un individuo blanco, del que solo sabe se nombra José W. Rodríguez, le alquiló su auto durante cuatro horas, desapareciendo por la tienda de ropa El Encanto, sin que le abonara el importe de su servicio, por lo que se considera estafado en ocho pesos.

Rifa.

El sargento Azcuy y los expertos 11, 20 y 25, procedieron a la detención de José María Rodríguez, vecino de Monte 347, por tener noticias de que se dedicaba a hacer apuntaciones, ocupándosele en un registro, listas y la suma de 49 pesos.

Chauffeurs circulados.

Por transitar con excesiva velocidad por distintos lugares de la capital, han sido circulados los chauffeurs que conducían los siguientes autos: 6659; 14850; 15074; 10209; 1018; 4922; 4307; 6441; 9606; 3782; 1433; 314; 18828; 10638; 1094; 10077; 1656; 3638; 13121; 16585; 15304; 12073 13022; 2176; 11658; 6345; 8499; 6090; 8756; 8109; 6314; 19145; 19343; 14724; 12227; 10134; 9480.

PRIMERA ESTACION

Con una botella.

En el primer centro de socorro fué asistido Manuel García López, de la Habana, de 12 años, vecino de Mercaderes 16, de heridas incisas en la mano derecha, que sufrió al caerse de un aescalera, en su domicilio y herirse con los fragmentos de una botella, que llevaba en las manos.

Una caída.

Elvira Galloso Castiñeira, natural de España, de 36 años de edad, vecina de O'Reilly 43, fué asistida en el primer centro de socorro de una cantusión en la cabeza, menos grave, que se causó en Cuba y O'Reilly, al bajarse del tranvía 649, de la línea de Príncipe y San Juan de Dios, al resbalar y caer al pavimento.

Con una puntilla.

En el primer centro de socorro fué asistido José Ladra Lousazo, vecino de San Pedro 6, de una herida punzante en el pie derecho, que se ocasionó en su domicilio, al pisar una tabla que tenía una puntilla.

SEGUNDA ESTACION

Cargando unos hierros.

Transitando por Cuba y Sol, cargando unos hierros al hombre, Julio Salgueiro, de 23 años, vecino de Porvenir 9, sufrió una caída produciéndose contusiones menos graves, de las que fué asistido en el primer centro de socorro.

Otro caído.

Avelino Peña Pedregol, de España, de 21 años de edad, vecino de Sol 52, fué asistido en el primer centro de socorro de contusiones por la cabeza, menos graves, que se causó en Habana y Leonor Pérez, al darse una caída.

Un disparo.

El vigilante 1507, dió cuenta de que en la esquina de Merced y Bayona, un sujeto mestizo, había hecho un disparo de arma de fuego, dándose a la fuga sin que fuera detenido, ignorando los motivos que tuviera para ello.

Lo agredió un beodo.

Benito Rivas Capriz, español, de 53 años, vecino de Mercaderes 43, fué curado en el primer centro de socorro, de una contusión en la nariz, menos grave, que le causó al maltratarlo de obra, en San Isidro y Compostela, un americano nombrado Andrés Wolter, marinero y el cual se encontraba en estado de embriaguez.

TELEFONOS DE LA POLICIA NACIONAL

Primera	Estación.	M-7801
Segunda	"	M-7802
Tercera	"	M-7803
Cuarta	"	M-7804
Quinta	"	M-7805
Sexta	"	M-7806
Séptima	"	U-3807
Octava	"	M-7808
Novena	"	F-5890
Décima	"	F-2097
Oncena	"	A-7692
Doce	"	I-4589
Trece	"	I-2034
Luyanó	"	I-2236

TERCERA ESTACION

Escándalo en un cabaret.

En el cabaret El Infierno, se originó un fuerte escándalo, siendo detenidos por los vigilantes 289 y 530, los ciudadanos José González Alfonso, abogado, vecino de 27 e Infanta y Fausto Sanguly Aróstegui, de 32 años, vecino de Lamparilla 35. Ambos fueron asistidos en el segundo centro de socorro, encontrándose en estado de embriaguez.

El escándalo se originó a consecuencia de que ambos individuos habían reñido porque se negaron a pagar lo que ingirieron.

Afeitándose.

En el Hospital Municipal fué asistido Luis Boche Inesta, de 23 años, vecino de Aguila 110, de una herida incisa en la región labial izquierda, que se causó al herirse con una navaja, mientras se afeitaba en su domicilio.

CUARTA ESTACION

Le dió un vahido.

En el primer centro de socorro fué asistido Antonio Domínguez Cuevas, de 16 años, vecino de Revillagigedo 75, de una contusión en la cabeza, menos grave, que se produjo al bajar de un tranvía en Esperanza y Florida, al darle un vahído, cayendo al pavimento.

Lo mordió un perro.

Al morderlo un perro en Cienfuegos y Monte, sufrió desgarraduras de la piel en la pierna derecha, Evangelista Valdés, de 54 años, vecino de P. Gómez 46.

Quemadurás.

El vigilante 1354, arrestó a Félix Ramos Matos, de 19 años, vecino de Pedro Pérez 82, porque le tiró un jarro de agua caliente a Manuel G. Grabillo Pérez, de 28 años, vecino de Cienfuegos 16. Este fué asistido en el primer centro de socorros de quemaduras diseminadas por la región dorsal.

El hecho lo originó una disputa que tuvieron.

Estafa.

Pedro Pérez Duarte, de 23 años, vecino de Lucena 17, acusó a Nicolás Capote Díaz, de 26 años, vecino de Villuendas 137, de haberle estafado un saco de gabardina. El acusado ingresó en el vivac.

QUINTA ESTACION

Amenazas.

Ana María Martínez, de 21 años, vecina de Aranguren 143, dió cuenta de que Francisco Mendoza Roque, de 21 años, vecino de Neptuno 48, constantemente la amenaza, porque ella no quiere seguir las relaciones con él.

Coacción.

Clara Hernández Márquez, de la Habana, de 43 años, vecina de Galiano 46, participó que Marcelino Goris, encargado de la casa antes dicha, le ha quitado la corriente a su habitación, coaccionándola.

SEXTA ESTACION

Lo lesionó la bicicleta.

En Antón Recio y Condesa, fué arrollado por una bicicleta, Luis Vigues Martínez, de 21 años, vecino de Enamorados 85, produciéndole lesiones de las que fué asistido en el primer centro de socorro.

Le gritaba "Pavo Real".

El vigilante 1669, detuvo a Vicente Gil Carballo, vecino de Figuras 9 ya Luis Gil Carballo, del mismo domicilio, porque en Figuras y Campanario le gritaban a una señora "Pavo Real".

SEPTIMA ESTACION

Niña lesionada.

Berta Argudín Menéndez, de la Habana, de once años, vecina de la calle Hospital 72, fué asistida en el Hospital Municipal, de una contusión e nla cabeza, que se produjo al caerse en su domicilio.

Le mostró un revólver.

Angel Vázquez Drago, de 17 años, vecino de Lascano 63, dió cuenta a la policía que en Zanja y Soledad fué maltratado por un mestizo al que solo conoce por Modesto, así como que le mostró un revólver con el que lo amenazó.

OCTAVA ESTACION

Mongo lo maltrató.

Manuel Castro Santeiro, de quince años, vecino de Castillo y Estévez, fué asistido en el segundo centro de socorro de contusiones por la mejilla izquierda, que dijo le produjo al maltratarlo de obra un individuo al que solo conoce por Mongo, que intervino para que no le diera a un hermano suyo.

Con un cuchillo.

En el Hospital Municipal fué asistido Francisco Pérez Alfonso, vecino de Rodríguez 2, de una herida incisa en la mano izquierda, que se produjo en el Mercado Unico, al cortarse con un cuchillo.

NOVENA ESTACION

Mordido por un perro.

Fernando Gallo Melchor, de trece años, vecino de 5 número 43, fué asistido en el quinto centro de socorro de cuatro heridas en la pierna derecha, que le causó un perro al morderlo, en su domicilio.

Menor lesionado.

Luis Alvaré Cabello, de la Habana, de 11 años de edad, vecino de 11 y 10, fué asistido en el quinto centro de socorro de contusiones en el codo derecho, que se causó al caer en su domicilio.

DECIMA ESTACION

Con una puntilla.

En la casa de Salud La Benéfica, fué asistido José Villar Martínez, de 21 años, vecino de Ayesterán 20, de una herida punzante en el pie izquierdo, que se causó en su domicilio, al pisar una puntilla.

Obrero herido.

El obrero Manuel Díaz Martínez, de 21 años, vecino de Zapata 3, fué curado en el quinto centro de socorro de una herida contusa en el brazo derecho, que se produo al darse un golpe trabajando en su domicilio como albañil.

ONCENA ESTACION

Arrollado.

En el tercer centro de socorro fué asistido Eugenio Martínez Piedra, de la Habana, de 49 años, vecino del hotel Boston, de contusiones por el cuerpo, que le causó en Jesús del Monte y Agua Dulce, al arrollarlo el auto 19406, que conducía Tito de Jesús Mederos González, vecino de Real 13, en el Calvario.

Le cayó la máquina.

Gerarda Williams, de 24 años, vecina de Marianao 29, fué asistida en el tercer centro de socorro, de contusiones en el pie derecho, que se produjo en su domicilio al caerle una máquina de coser.

DUODECIMA ESTACION

Cayó de la escalera.

En el cuarto centro de socorro fué asistido Eladio Martínez Lamer, de 18 años, natural de la Habana, vecino de Tulipán 42, de contusiones por el cuerpo, menos graves, que se produjo en Santa Irene y Rabí, al caer de una escalera.

Siguen mordiendo los perros.

Antonio López Fuentes, vecino de Quiroga y Nuestra Señora de Regla, fué asistido en el cuarto centro de socorro de heridas por el muslo derecho, que le causó al morderlo un perro frente a su domicilio.

DECIMATERCERA ESTACION

Cayó sobre unos alambres.

Al caerse en su domicilio, sobre unos alambres de púas, se ocasionó heridas punzantes por la región abdominal, el menor Jesús Cordeiro, de 12 años, vecino de Dolores 17, el que fué asistido en el cuarto centro de socorro.

Hurto.

Rosa Barton, de Jamaica, de 58 años, vecina de Jesús del Monte 843, participó a la policía que de su domicilio le han sustraido ropas por valor de dos pesos.

Un detenido.

El vigilante 1015, detuvo a Antonio Núñez Valdés, de 51 años, vecino de Managua 35, por estar reclamado por el Juez Correccional de la Sección Cuarta, por infracción sanitaria. Quedó en libertad.

LUYANO

Riña.

Emilia Gutiérrez Vilar, española, mayor de edad, encargada y vecina del solar Los Castellanos, situado en Concha y Velázquez, acusó a Juan Galetari y a Luzman Damián, vecinos de dicho solar, porque formaban un fuerte escándalo, riñendo a la vez.

CASA BLANCA

Limpiando los ceniceros.

Joaquín García López, vecino de Santa Amalia y Dolores, en Arroyo Apolo, fué asistido en el centro de socorro de Casa Blanca, de contusiones menos graves, por el cuerpo, que se produo en los ceniceros del alcantarillado de dicho barrio, al estarlo limpiando.

Causó daño a la palma.

El vigilante 1418 detuvo al menor Jesús Pita, de 12 años, vecino de Artes sin número, porque frente a la casa de socorro causó daño a una palma que está situada en el parque Aranguren, rompiéndole las pencas.

ARROYO NARANJO

Con una cuchilla.

Ramón Peláez Pérez, de la Habana, de 12 años de edad, vecino de Cervantes y Yumurí, fué asistido en la casa de socorro de Arroyo Apolo, de herida incisa en la mano derecha, que dijo le causó en el puente Orange, otro menor al herirlo con una cuchilla.

Un lesionado.

Andrés Fernández Gastón, de 5 años, vecino de Nueva Gerona 8, fué asistido de la fractura de la cuarta costilla, menos grave, que sufrió al caerse de la cama.

COLUMNAS DEL MAESTRO

LA SOLIDARIDAD SERA EL EXITO DE LA NOBLE GESTION DEL MAGISTERIO

Entre los maestros se agita con entusiasmos evidentes el propósito de allanar todas las dificultades y vencer todos los egoísmos y miras personales, para realizar lo que desde hace tiempo esperamos todos, no sólo por ser una necesidad imperiosa para solidificar los prestigios adquiridos, sino por lo doloroso y triste que es ver una clase, como la nuestra, que representa la base donde descansa nuestro edificio de la educación popular, atomizada por las vanidades, por los egoísmos y por la maldita tendencia de no hallar nada más bien realizado que lo que el yo hace, y combatir, sin razón, por sistema, todo lo que puede sernos útil y nos ha proporcionado bienes, que no hubiéramos alcanzado sin el sacrificio y sin las actividades de los que más experimentados y mejor intencionados sufren los rigores de la envidia y las pequeñeces de la ingratitud, sin abandonar el puesto que le ha sido señalado para conducirnos a nuevos triunfos, conquistando el respeto y la consideración de la sociedad en que vivimos.

Sí, los maestros no deben continuar distanciados de esa noble y dignísima entidad, la Asociación Nacional de Maestros, que tan activa, entusiasta, enérgica, desinteresada y abnegadamente, lucha por nuestro mejoramiento y total dignificación, sin incurrir en la más pobre y pequeña de nuestras más bajas cualidades, la ingratitud; vestíbulo de la inconciencia y de la maldad.

Ha llegado la hora solemne de las grandes resoluciones y de que triunfen la honradez y la nobleza, reconocidas en lo más íntimo de la conciencia; pero no proclamada por carencia de valor cívico y de la entereza de los hombres de bien que posponen todas sus quejas, todas aspiraciones y todos sus valores, cuando la acción de los demás va encaminada al éxito más lisonjero y nos atrae el afecto, la consideración y respeto.

La Asociación Nacional de Maestros, a despecho de sus gratuitos detractores; a despecho de la ingratitud de unos cuantos, y por encima de todas las razones que pudieran oponerse, ha sido, es y será la única mantenedora de los derechos de los maestros, muchas veces conculcados, y a la que debemos todas las mejoras obtenidas hasta ahora en el orden moral y en el orden económico.

Piensen bien los maestros en lo que dejamos expuesto; piensen lo que sería para nuestra clase el triunfo total de las aspiraciones de los que guían a la Asociación Nacional de Maestros, cuyo programa vienen cumpliendo con éxitos innegables e insuperables y procediendo con la misma alteza con que ellos actúen, decídanse a cooperar a lo que nos va a honrar a todos.

La solidaridad será el éxito del Magisterio Nacional.

NOTICIAS IMPORTANTES

Presentaría números la Escuela del Hogar, la Práctica de la Universidad "Adelaida Piñera" las Escuelas números 36, 44 y 16 "Concepción Arenal" Asociación de Dependientes y Centro Asturiano.

Las Maestros de Kindergarten a solicitud del señor Massana presentarán un número especial por ellas mismas.

El domingo por la tarde concurrió el señor Leopoldo Massana, presidente de la Junta de Educación, a una reunión que celebró la Asociación de Padres de Familia y Maestros de la Escuela No. 58, la que acordó donar premios en libros, costear el desayuno a partir septiembre próximo y seguir protegiendo a los niños que asisten a dicha escuela.

La señorita Flora Camacho Suárez, ha sido nombrada sustituta de auxiliar de Kindergarten.

Ha sido autorizada por el señor Massana la proyección de la película "El Angel del Hogar" en las Escuelas Públicas.

Ayer lunes concurrió el señor Massana a los exámenes del Colegio "Hoyo y Junco" de la Sociedad Económica de Amigos del País, que al efecto lo invitó.

Ayer dictó el señor Massana, presidente de la Junta, un decreto sobre las ausencias de los maestros a clase.

AVISO A LOS MAESTROS

El inspector del Distrito de la Habana, doctor Abelardo Saladrigas, ruega a los señores maestros que asistieron como alumnos al "Cursillo de Aritmética", se sirvan pasar por su oficina, situada en Cuba número 1 a recoger los certificados de asistencia al mismo.

También pueden solicitarlo por correo, o avisar por el teléfono M-3273, al lugar donde se les pueden enviar.

¡QUÉ BRILLANTE Y FINO SE PONE EL CABELLO CON LA DANDERINA!

NOTAS PERSONALES

EL SR. ANTONIO VEGA COBIELLAS

Anoche salió en el tren Central para Florida, Camagüey, nuestro estimado amigo el señor Antonio Vega Cobiellas, representante de la Compañía Nacional de Artes Gráficas y Librería "La Moderna Poesía", de José López Rodríguez, S. A.

El señor Vega, persona muy conocida en el comercio del interior donde tiene verdaderas amistades, va en viaje de negocios y piensa recorrer las provincias de Camagüey y Oriente.

EL DR. MANUEL PRUNA BLANCO

El doctor Manuel Pruna Blanco, abogado y notario, nos participa en atenta esquela haberse asociado con su señor padre, el licenciado Manuel Pruna Latté, y haber trasladado su estudio y notaría a la casa Habana número 89.

EL SR. EDUARDO ALBARRAN

Ha embarcado para Europa, con su distinguida familia, el notable ingeniero señor Eduardo Albarrán, quien, asociado al señor Bisbal, ha construído muchos de los modernos edificios que embellecen a la ciudad y sus barrios principales.

El señor Albarrán va en viaje de recreo, pero, al visitar las grandes capitales europeas, aprovechará, sin duda, el tiempo para apreciar de cerca las antiguas grandes obras arquitectónicas y las nuevas tendencias imperantes en materia de construcciones urbanas; es decir, para acrecentar los extraordinarios conocimientos que posee, merced a los cuales ha logrado adquirir una muy sólida reputación entre nosotros.

Deseamos al apreciado amigo y a su distinguida familia un felicísimo viaje.

LIMPIA-TODO SAPOMEX-JABÓN 10 cts. BUENAS FARMACIAS SARRÁ

DUNLOP

DUNLOP RUBBER Co., Ltd.

de Birmingham, Inglaterra,

anuncia la apertura de su nueva Oficina y Depósito de Gomas en la

Avenida Menocal (antes Infanta) 20-22

Entre San Miguel y San Rafael

donde tendrá mucho gusto en atender a su numerosa clientela.

Habrá siempre amplias existencias de todos los tamaños y tipos de Gomas y sus favorecedores estarán siempre prontamente atendidos.

Se suplica dirijan todas las comunicaciones a

DUNLOP RUBBER Co., Ltd.

Avenida Menocal 20-22, Habana

Apartado 1708 Tels: U-4386, U-2670

CREP MONGOL

En colores, clase extra, yarda	$3.50
Meteoro Francés, en colores, de 1a., yarda	2.00
Flat Crep, 1 1|2 yarda de ancho, yarda	4.50
Georgette floreado, clase 1a., yarda	2.50
Voiles finos, estampados, yarda	0.70
Voiles finos, en colores, yarda	0.50
Georgett Romano, clase 1a., en colores, yarda	3.50
Muselina en colores, yarda	0.20
Voiles lisos y de motícas, yarda	0.20
Crepé floreado, seda y algodón, yarda	0.95
Olanes en colores, lino puro, yarda	0.70
Georgett 1a., en colores, yarda	2.00
Georgett extra, en colores, yarda	2.70
Crepé Francés, en colores, yarda	1.50
Crepé de China, en colores, yarda	0.80
Burato de 1a., en colores, doble ancho, yarda	1.50
Burato de 2a., en colores, doble ancho, yarda	1.00
Tela China cruda, una yarda de ancho, yarda	0.70
Liberty mercerizado, en colores, yarda	0.75
Raso de cabla de seda, en colores, yarda	1.40
Tela Espejo de 1a., en colores, yarda	1.15
Tela Espejo, extra, blanca y negra, yarda	1.60
Creas de lino puro, con 25 yardas, pieza	14.00
Piezas de Tela Rica, de 10 yardas, una	1.10
Cortinas de punto, largo 3 yardas, el par	2.00

Acabamos de recibir nuevos y variados surtidos, en colores y calidades, en sedas y algodones.

Servimos pedidos al interior.

R. GRANADOS

SAN IGNACIO No. 82, (entresuelos), entre MURALLA Y SOL
TELEFONO M-7073

5305. 12 Alt. d-1ro.

VIGOR
NUTRICION BELLEZA.

El exceso de alcohol es el fracaso de la mayoría de los reconstituyentes en Cuba. Nuestra Maltina solo contiene el 1.70%, porque está fabricada cientificamente para este clima. Por eso la deben tomar señoras y niños, jóvenes y ancianos, débiles y fuertes, convalescientes y sanos. Es la más rica en calorias y la mas alta en extractos puros de malta. Todo lo que nutre y tonifica se convierte en salud y belleza.

MALTINA TIVOLI

M.E.C.D. 2016

POR LOS JUZGADOS

DE INSTRUCCION PRIMERA

Juez: Lic. Julián Silveira

EXCLUIDO DE FIANZA EL VIGILANTE CAGIGAS

El doctor Julián Silveira dictó ayer auto en la causa que se instruye por disparo y lesiones graves al vigilante de la Policía Nacional número 1196, Manuel Francisco Alemán, contra el también policía de dicho cuerpo, marcado con el número 1159, Benito Cagigas y Martínez, decretando su detención con exclusión de fianza.

Del suceso que ha motivado la instrucción del sumario, hemos dado cuenta en su oportunidad a los lectores.

La Policía Judicial quedó encargada de cumplimentar el anterior auto, el que ha sido dictado por estimarse que el vigilante Alemán no sobrevivirá a las lesiones que padece, resultando entonces un homicidio.

PROCESADOS

Lo fueron ayer Francisco González Ocaña, por disparos contra determinada persona, quedando en libertad bajo fianza de $200; Emilio Lu y Manuel Alfonso O'Reilly, por delito grave, con $200 de fianza cada uno y Tomás Bejan Orejas, por defraudación a la aduana, señalándosele fianza de cincuenta pesos.

DE INSTRUCCION SEGUNDA

Juez: Dr. Carlos M. de la Torre

EL TIMO DE LA HERMANA

En la sexta estación de policía denunció ayer Jesús S. Cuartas y Vélez, de Colombia, de 28 años y vecino accidental de esta Capital, toda vez que su residencia oficial es la ciudad de Camagüey, que dos individuos, para él desconocidos, en la esquina de Vives y Alambique, le hicieron entrega de un paquete en el que decían guardaban dos mil pesos para que se los entregase a una hermana de uno de ellos, que buscaba en la Habana, pues se veía precisado a embarcarse.

Como garantía de que cumpliría el encargo Cuartas les entregó noventa pesos, viendo más tarde, con sorpresa, que el paquete contenía solamente recortes de periódicos.

ROBO

Tomás Muhght, de Jamaica, mayor de edad y vecino de Crespo 28, habitación 22, denunció en la tercera estación de policía que al regresar a su domicilio halló la puerta violentada, faltándole ropas por valor de $300 y $40 en efectivo.

PROCESADOS

Este juzgado dictó auto de procesamiento contra Pedro Achon, por Antonio Arrechaga Portela, por falinfracción de la Ley de Drogas y sedad, señalándoles fianza al primero de doscientos pesos y al segundo de quinientos.

DE INSTRUCCION TERCERA

Juez: Lic. Eduardo Potts

ROBO DE LIBROS

José Losano Vicente, de España, de 28 años, encargado del depósito de la librería Cervantes, sito en Quiroga 73, denunció en la octava estación de policía que con motivo de que anteayer el vigilante 642 detuvo en el Campo de Marte a Carlos González Hernández, de Matanzas, de 35 años, vecino de Cruz del Padre 21, en el Cerro, ocupándole seis tomos de la "Historia de Cuba" y haber sido condenado dicho sujeto, por el juez correccional de la Sección Segunda, a cien días de arresto, se le ordenó practicase un registro en el depósito de libros referido, notando la falta de 18 paquetes, de cuatro tomos cada uno, valorados en ciento ochenta pesos.

El denunciante ignora quienes hayan sido los autores de la sustracción.

LADRON DETENIDO

A la voz de ¡ataja! fué detenido ayer por el vigilante 1154 en Lindero y Matadero, Prudencio Vidal Martínez, de Matanzas, de 23 años, vecino de la Quinta del Obispo, al cual perseguía de cerca Jesús Cerviño López, de la Habana, de 19 años, vecino de Aguila 105.

Dijo este último a la policía que momentos antes el Vidal había hurtado del taller sito en su domicilio un magneto de automóvil, valorado en $120.

Vidal fué remitido al Vivac.

TOTAL NADA

Jesús Ramil Bouza, de España, de 30 años, vecino de Refugio 9 y 11, denunció en los Expertos que hace cinco meses vendió, verbalmente, a José López, de igual domicilio, el auto número 8821, por $250, y que dicho individuo ni le había pagado la máquina y la había vendido.

Detenido López dijo ser cierto lo expuesto por Ramil, pero que él vendió la máquina con su autorización.

López fué dejado en libertad.

ROBOS EN EL MERCADO UNICO

En la octava estación de policía denunciaron ayer José Palallo Fernández, de España, de 38 años, de Belascoain 635 y Facundo Aralles Trelles, de España, de 48 años y vecino del reparto Hornos, que al regresar por la mañana a las casillas números 116 y 127, que poseen, respectivamente en el Mercado Unico, notaron que los candados habían sido violentados, faltándoles al primero víveres por valor de $24.65 y al segundo, mercancías por $5.

DE INSTRUCCION CUARTA

Juez: Lcdo. Augusto Saladrigas y Lunar.—Belascoain y Jesús Peregrino

DESPUES DE VARIAS TENTATIVAS FRUSTRADAS, LOGRO QUITARSE LA VIDA. ESTABA CURANDOSE EN EL HOSPITAL CALIXTO GARCIA

Ayer, a las cinco de la madrugada, el sirviente de la Sala Gálvez, del Hospital Calixto García, nombrado José Quirós Brufao, al acercarse a la cama ocupada por Víctor Herrera Díaz, de Consolación del Sur, de 45 años de edad y vecino de 2 y 31, en el Vedado, que había ingresado el día anterior, por haber tratado de suicidarse, lo encontró muerto, teniendo anudada al cuello una tira que arrancó del vendaje que tenía puesto en el brazo derecho, que tenía fracturado.

Avisado el alumno de guardia, señorita María Serrano, certificó su defunción. Presentaba escoriaciones en el cuello, de forma lineal y circular.

El occiso había atentado tres veces consecutivas contra su vida, y como antes decimos, se hallaba en la Sala Gálvez, curnádose las fracturas que se había causado el día anterior.

NO SE SABE COMO SE CAUSO LOS TRAUMATISMOS

En el Hospital Calixto García falleció ayer José Pernas Seco, español, de 25 años de edad, dependiente y vecino de Obispo 83.

El occiso ingresó en el Hospital el día primero de mayo, después de haber sido operado, amputándole la pierna derecha en la casa de Salud Covadonga, a causa, según el certificado médico de dicha casa de salud, de traumatismos en dicha extremidad.

Un primo hermano del occiso nombrado Gumersindo Seco, español, de 23 años de edad, vecino de Finlay 120, declaró que ignoraba que su pariente presentara esos traumatismos, pues tenía entendido que José Pernas ingresó en la referida casa de salud, por padecer de tumores blancos en una pierna.

Se ha dado orden a la Secreta para que investigue cuándo y cómo se causó los traumatismos Pernas Seco.

ASIATICOS ROBADOS

En el puesto de frutas de la Calle de Acierto esquina a Herrera, de Manuel Lee, sustrajeron un baúl que abrieron y dejaron en la azotea, llevándose 21 pesos que contenía y ropas, y del cajón de la venta 5 pesos.

HURTO A UN CHAUFFEUR

Denunció en la décima estación, el chauffeur Manuel Alvarez, de Pinar del Río, de 21 años, al servicio del auto 19035, del comandante de aviación, destacado en Columbia, que estando parado con su auto en 12 y 23, un mestizo le hurtó en un descuido una cartera con 63 pesos papeles y una cadena de oro con una medalla de la Virgen de la Caridad.

Aprecia lo hurtado en 73 pesos.

UN EMPLEADO DE LA DELEGACION APOSTOLICA HURTO DINERO Y PRENDAS

En la Jefatura de la Secreta denunció ayer José Lobato Farrujín, vecino de Reunión número 6, en nombre del Delegado Apostólico, Monseñor Titto Trochi, que un italiano nombrado Antonio, que prestaba servicio como cocinero en la Delegación sita en 15 y 22, ha desaparecido, llevándose una sortija con un brillante y varias monedas de oro americano. Se estima perjudicado en 600 pesos.

ACUSACION

En la casa de salud del Centro de Dependientes, se encuentra asistido de la pierna y antebrazo derechos y contusiones y desgarraduras en todo el cuerpo, Manuel María Echeverría y Rucabal, de Artemisa, de 39 años, vecino de dicho pueblo.

Declaró el lesionado que dichas lesiones se las causó el 27 del pasado mayo en la curva San Antonio, de la calzada de Guanajay, viajando en una guagua de las que hacen el servicio de la Habana a Artemisa, al chocar con un camión y que estima culpable del accidente al inspector de la empresa de guaguas que manejaba el referido vehículo.

NO PRESUMA DE ELEGANTE SI NO TIENE UNO DE NUESTROS ORIGINALES ESTILOS A DOS Y TRES COLORES.

LAS MAS BELLAS Y NUEVAS COMBINACIONES.

SOBRE TODO A BASE DE PIELES CLARA Y ORO. BELLISIMAS. DESDE $14 a $19.

LA GRANADA — CELESTINO DE LUJO — MERCADAL Y Cª — HABANA — MURO Y CUBA

Dé V. a su cutis un encantador aspecto de frescura y suavidad juveniles. Tiene V. a su disposición la atractividad que da la belleza refinada con solo emplear la

CREMA ORIENTAL de GOURAUD

En color Blanco—Carne—Rachel

Envíenos 10c para una muestra

Ferd. T. Hopkins & Son, Nueva York

HABANERAS

(Viene de la página cinco)

MARTIN MESA

LOS PRIMEROS TEMPORADISTAS

Martín Mesa.

El poético balneario.

Abierta ya la temporada se acentúa por momentos la animación en el hotel del lugar.

Hotel que adquiere cada año mayor auge bajo la esmerada y constante atención de persona tan entendida en la materia como el señor Hilario Cuervo.

Está bien montado.

Sin faltar detalle alguno.

Entre los primeros temporadistas se cuentan el señor Faustino Rodríguez Mauri con su hija Elina, la señora Luisa Miró de Caridad, la señorita Rosalía de la Fuente, el doctor Andrés Fernández Camus y la señora Felina Caridad de Rodríguez con su hijo Dionisio.

Un compañero del periodismo, el señor César Sampedro, director de El Sol, de Marianao.

Además, los señores José Ignacio Hernández, Agustín Rodríguez y Andrés Cejas con sus respectivas familias.

Un temporadista más.

José Carbajal.

Van todos a disfrutar, entre los encantos del hotel, de los beneficios de aquellas aguas.

Aguas de Martín Mesa.

Tan famosas.

MARTES DE MODA

Campoamor.

En día de moda hoy.

Martes del elegante coliseo que se ven siempre en grande y completa animación.

La cinta elegida para este día es **El Monstruo**, que tanto gustó al estrenarse el domingo, lo mismo que en la exhibición dada ayer, por la belleza de su asunto.

Va en los turnos preferentes.

Tarde y noche.

MUNDO E LEGANTE

At home.

Gloria Ribas de Chibás.

La distinguida dama, tan estimada en la sociedad habanera, recibirá mañana en su elegante residencia del Vedado.

Recibo de la tarde.

De cinco a siete.

(Continúa en la página nueve)

Lamparas De Sobremesa

No es posible hallar, en lámparas de sobremesa, conjunto semejante al contenido en nuestros grandes salones de exposición. En el surtido completo figura una rica variedad de modelos: de bronce y seda, porcelana fina, ónix, cristal, madera primorosamente trabajada, y creaciones modernistas de bronce policromado. Todas las formas y todos los tamaños.

La Casa Quintana — LA CASA DE LOS REGALOS

LLEGARON AYER . . . .

(Viene de la primera página)

las tareas y muchas mañanas en estas latitudes.

"Con todo, hemos cubierto ya más de tres mil kilómetros desde nuestra salida de Nueva York, y ni el motor ni el aeroplano han tenido el menor tropiezo.

"Ahora entramos en la parte más dificultosa del vuelo, porque nos aproximamos a las regiones por donde los aeroplanos no han volado nunca o solo muy de tiempo en tiempo, de modo que las estaciones que pueden proporcionarnos gasolina y aceite de calidad apropiada están separadas por grandes distancias.

"Algunas de las etapas que tenemos por delante son larguísimas y encontraremos distancias de más de ochocientos kilómetros sin refugio de ninguna clase, pero el "Buenos Aires" lleva combustibles y aceite para volar 1.200 kilómetros sin detenerse y yo tengo plena confianza en el buen éxito de la empresa'.

Esta tarde, poco después del mediodía, los aviadores intentaron seguir el viaje hacia San Juan y se elevaron dos veces sobre el puerto. Cuando lo hicieron por segunda vez, se alejaron bastante y aquí se creyó que habían podido seguir, pero a las tres de la tarde regresó el "Buenos Aires" y echó el ancla en la bahía, después que los aviadores intentaron vanamente penetrar los bancos de nubes sobre la península de Jacmel.

Al descender, los aviadores reiteraron su propósito de salir hacia San Juan mañana de madrugada. Según manifestó Duggan, al salir de Port-au-Prince mañana, volarán directamente hacia el sur, sobre la península de Jacmel, cuya anchura es de sesenta kilómetros y sobre la cual solo ha volado antes un hidroplano, el del teniente Sanderson, de la Marina de Estados Unidos, que ganó la copa Pulitzer en 1919, y atravesó la península con éxito. Si los aviadores logran poner en práctica su proyecto, recuperarán un día de los tres que han perdido hasta ahora.

Duggan hizo asimismo el mapa de la ruta de 600 kilómetros que seguirá de San Juan a Fort de France, Martinica, en la siguiente etapa y el de la etapa de Fort de France a Puerto España, Trinidad, con 450 kilómtros. De Puerto España los aviadores volarán a Parama Ribo, en la Guayana Holandesa, cubriendo una distancia de 800 kilómetros.

EL VUELO DE DUGGAN HA ESTRECHADO LOS LAZOS ENTRE CUBA Y LA ARGENTINA

BUENOS AIRES, mayo 31.— (A. P.)—En vista del éxito que acompaña a los aviadores argentinos Duggan, Olivero y Campanelli, en su vuelo Nueva York-Buenos Aires, aumenta el interés y la expectación del público, el cual lee ansiosamente las noticias que colocan los diarios en sus pizarras.

El ministro de Cuba en esta capital, ha declarado que el vuelo sirve para difundir el nombre de la Argentina; aunque en Cuba se la conoce bastante, existiendo allí un gran sentimiento de admiración hacia la República del Plata, cosa que se puso de manifiesto en la recepción tributada en la Habana a los aviadores, agregando: "Creo que el vuelo de los argentinos contribuirá de manera importante a estrechar los vínculos que nos unen, dando fuerza a lo que constituye un vivo deseo de mi país".

HOMENAJE DE LA. . . .

(Viene de la primera página)

bo al señor Fernández de su carta-renuncia.

Hasta ese momento todos los elogios al señor Fernández y al Gobierno, habían sido de parte de los conservadores, por lo cual el señor Sagaró, liberal, dijo.

Dijo el señor Sagaró que el señor Fernández estaba muy bien en la Secretaría de Sanidad, ya que las cuestiones sanitarias eran el fuerte del señor Fernández.

Médico preeminente, oculista famoso, higienista de vastos conocimientos, hombre de singular talento, había representado a su País, en los Países extranjeros, con honra y provecho.

En la Secretaría de Sanidad el doctor Francisco María Fernández pondría a prueba sus grandes planes de higiene pública y sus mejores iniciativas de organizador.

Agregó que en el Gabinete del General Machado, desempeñaría un airoso papel siguiendo el programa de regeneración administrativa que se había impuesto el ilustre gobernante que hoy rige los destinos de la Patria cubana.

Manifestó así mismo, que el escoger el Jefe del Estado a uno de los miembros del Congreso para llevarlo a su gabinete era una prueba de que en el Congreso había hombres capacitados para hacer labor ejecutiva, digo de la Nación.

El señor Sagaró fué aplaudido.

Habló más tarde Don Carmelo Urquiaga.

El señor Urquiaga es Jefe del Partido Popular de la Cámara y al referirse al señor Fernández hizo de su obra legislativa y de su labor científica, los más cálidos y merecidos elogios.

Preconizó su triunfo en el Gabinete del General Machado, toda vez —agregó— que completará los propósitos patrióticos del Jefe del Estado.

Recibió muchos aplausos el señor Urquiaga.

El señor George anunció a la Cámara que habiendo renunciado su cargo de Representante el doctor Francisco María Fernández, para desempeñar la Secretaría de Sanidad y Beneficencia, tocábale ocupar el escaño al señor Romón Montero, que se hallaba en los pasillos en espera de su llamada.

La Cámara acordó que los señores Guas, Germán López y Carmelo Urquiaga fuesen a buscar al señor Montero y lo presentaran.

A poco apareció, gordo y risueño, feliz y vestido de oscuro el señor Montero, que saludó tres veces a la concurrencia como en los teatros y comenzó a repartir abrazos, desde el Presidente George hasta los ujieres que le miraban llenos de asombro y con toda la boca abierta.

El señor Montero estaba emocionado y tembloroso por la novedad.

Al fin fué a dar a su escaño, limpiándose el sudor copioso que le bañaba la frente serena y legislativa.

Con los espejuelos centelleantes se dirigió al Presidente y lanzando al aire un hondo suspiro, dijo:

—Pido la palabra.

—La tiene su Señoría.

—Es para daros las gracias por la acogida cordial que me habéis dispensado.

Y no dijo más.

El señor Montero había recibido ya la investidura de legislador y le bastaba.

Entonces, muchos diputados quisieron corresponder al saludo del señor Montero y hacer el elogio, pero no pudieron.

El señor Germán López se opuso con un pase de lista y cayó la sesión.

Eran las cuatro.

UNA PETICION DE DATOS DEL DOCTOR CARLOS M. DE LA CRUZ SOBRE LA ZAFRA

El representante conservador por la Habana doctor Carlos M. de la Cruz ha formulado al Jefe del Estado, una petición de datos sobre el estimado de la producción de azúcar de la presente zafra y la producida por los ingenios de acuerdo con el decreto que limita la producción, así como las medidas puestas en práctica por el Gobierno para cobrar el impuesto establecido, a aquellos ingenios que se hubieran excedido en su zafra.

Funda el señor Carlos M. de la Cruz su petición en que los Ingenios Ferrer, Cieneguita y Manuelita, han producido más de lo que debían.

EL PECADO DEL LUJO

Hemos leído un donosísimo artículo que el celebrado humorista español Wenceslao Fernández Flórez dedica a comentar el anuncio de una ley gravando el lujo. El celebrado escritor protesta contra esa ley, arguyendo que el consumo de lo suntuario es la única válvula que puede dar escape a la herméticamente cerrada caja de muchos ricos. Ya que nada producen, viene a decir, que consuman para que así den vida a los productores. Y termina proponiendo, nada menos que los beneméritos custodios del orden público detengan y multen a todo potentado que no haya decorado convenientemente su casa; que no disponga de un mínimo de 3 automóviles, etcétera, etcétera.

Maravillosa defensa del pecado del lujo es esta. Aunque sólo se proponga hacernos sonreir, no hay duda que consigue hacernos meditar. El Sr. Fernández Flórez defiende solamente a los lujos pertenecientes a la burguesía, y el lujo tiene adeptos en todas las clases sociales, y en todas constituye una alta escuela de buen gusto. No se le puede tildar de enemigo de la economía, porque en nuestra edad el capital es sólo un cooperador. Ya no se puede conquistar el mundo con las tres cosas que Napoleón consideraba suficientes, sino que esas tres cosas son únicamente los tres pies recomendados por el filósofo para sentar firmemente una verdad. Sobre el dinero hay que colocar la delicadeza del gusto. Y aun podemos decir que el dinero, entre los favorecedores de LA CASA GRANDE, no pasa de ser una cosa bien secundaria. Para lucir suntuosidad, nuestros favorecedores sólo necesitan poner en juego su buen gusto. Por eso se ditinguen tan eminentemente las personas que honran a diario nuestra casa.

Vamos al ejemplo. Se trata de decorar una casa: tapizar los muebles, confeccionar las cortinas, etc., etc.

Nuestro Departamento de Tapicería y Pasamanería ofrece un surtido extraordinario en cretonas, tafetanes, marquisets, damascos, brocados y demás telas que componen el vestido de la casa. Y en todos poseemos tan grande variación de dibujos, y son todos de tan exquisita belleza, que siempre se encuentra la realidad de aquel sueño que habíamos tenido al proyectar un decorado. ¿Presupuesto que se necesita? Cualquiera. Vea usted, distinguida lectora, hasta qué punto puede servir cualquier presupuesto.

Tenemos cretonas desde 30, 40, 50, 60, 75 y 85 centavos la vara.

Cretonas, de 54 pulgadas de ancho, a $1.25 y $1.40.

Cretonas de hilo y de felpa, a $1.25, $1.40 y $1.50.

Marquiset desde 40 y 50 centavos.

Marquiset, de 72 pulgadas de ancho, de puro hilo, en crudo y en blanco, a $2.35 y $2.50.

Sunfast, en siete colores distintos, de 54 pulgadas de ancho, a $5.50.

Damascos, desde $1.50, $2.25, $2.50, $3.25, $4.00 y $4.50.

Brocateles desde $5.00, $5.50, $6.00, $6.50, $7.00, $7.50, $8.00, $8.50, $9.00, $9.50, $10.00, $11.00, $12.00, $13.50 y $14.00.

Juegos de cortinas, desde $5.00, $7.50, $8.50, $9.00, $10.00, $12.50 y $16.00.

Juegos de cortinas, de punto sprit, con detalles de bordados, desde $22.50, $25.00, $28.00, $32.00, $35.00, $40.00, $45.00 y $50.00.

Juegos de cortinas, de malla, hechos a mano, con aplicaciones de filet, a $60.00, $75.00, $80.00, $90.00, $100.00, $125.00, $150.00 y $175.00.

Visillos desde $3.50, $4.00, $4.50, $5.50 y $7.00.

Stores de punto, de warandol, de malla, desde $15.00, $20.00, $25.00, $30.00, $35.00, $40.00, $45.00, $50.00, $65.00, $75.00, $80.00, $90.00, $105.00 y $125.00.

Una infinidad en todos los artículos de Tapicería y Pasamanería, a todos los precios, lo cual permite a cuantos nos dispensan el favor de sus compras, practicar el lujo en un perfecto acuerdo de su delicado gusto y su capital.

Si alguna vez, distinguida lectora, oye usted tronar contra el lujo, defiéndalo usted diciendo que no es un enemigo de la economía, sino un pregón de buen gusto, cuando se cuenta con

LA CASA GRANDE — ANGONES Y CA. — LA CASA GRANDE HABANA — GRANDE — CALIANO Y SAN RAFAEL

Mañana se celebrarán honras fúnebres por el alma del doctor Albo Cabrera

Mañana miércoles 2 del actual se celebrarán solemnes honras fúnebres en la Iglesia de Nuestra Señora de Monserrate, a las ocho y media de la mañana, por el eterno descanso del alma del doctor Eugenio Albo Cabrera, que falleció el 5 de mayo último, después de recibir los Santos Sacramentos y la bendición apostólica.

No cabe duda que asistirán a tan piadoso actó los numerosos amigos del ilustre médico recientemente desaparecido, a que por su bondad, su talento, lo mismo que por su caballerosidad, se hizo acreedor a la estimación de cuantos le conocieron.

SU-PELO! 20 cts. Coco-Solidified Shampoo — Legítimo Sarrá — Buenas Farmacias

Exquisitas Sardinas a la Cazuela — ANTONIO ALONSO, Hijos.-Vigo, España

Erupciones

Es sorprendente el ver con qué prontitud el Ungüento Cadum quita y cicatriza las erupciones de la piel. No importa cuales sean los remedios que haya usado sin obtener beneficio, no tiene por qué desanimarse, pues el Ungüento Cadum es distinto a todos los demás remedios. Hace cesar la picazón instantáneamente y empieza a cicatrizar con la primera aplicación. Las enfermedades más obstinadas de la piel, como los granos, úlceras, erupciones eczema, urticaria, almorranas de picazón, así como lastimaduras, cortaduras, quemaduras, etc., se alivian prontamente con el Ungüento Cadum.

LA BELLEZA EN LA MUJER

Es innato en la mayoría de las mujeres el embellecerse. En la toilet ponen sus cinco sentidos y podríamos decir seis sentidos, porque la intuición que es el espiritual juega un gran papel en el arte del buen-ver.

París—Nice—Havane

Concordia 19

(Entre Aguila y Galiano)

Teléfono A-2306

HABANA

Precios Especiales por una Semana

Vestidos de Seda en los colores más en boga en París y confeccionados exquisitamente a $5.75.

Sombreros verdaderos modelos (grandes) a $1.55.

Los de Piel de Cabritilla blancos, verdes, azules, rojo y oro en un solo color o combinados a $2.50.

Vestidos de Muselina estampada (Seda), telas premiadas en las carreras de los Hipódromos de Longchamps y Auteuil, rebajados de $40 a $15.

Sombreros preciosos modelos de vestir propios para armonizar con nuestros elegantes vestidos de calle y tarde desde $5.00.

Trajes de Noche, Modelos de los Atelliers de Patou, Paquín, etc. a la mitad de los precios acostumbrados en la Habana.

Finísimos Juegos Interiores de Crep de China superior guarnecidos con Encaje Bretona y combinaciones desde $9.75. Los hay también de Voile Triple (seda pura) de última en París, desde $10.50.

Juegos de dos piezas (Camisa de día y Pantalón) de Linón muy finos, bordados a mano desde $3.00.

Baticas de hilo finísimas bordadas a mano con primorosos dibujos desde $5.00. Hay otras muy bonitas desde $2.50.

Chales de Seda Batik Bordados y Estampados (concepciones de los Magos Parisinos) desde $5.50.

Bolsas, Joyas de Fantasía, Abanicos de Piel, Encaje, Seda y unos de última novedad con moteritas desde $2.50 en adelante.

En prendas finas tenemos un extenso surtido así como en artículos para regalos de alta Fantasía a precios inigualables.

5476 1d-1o.

M.E.C.D. 2016

ANUNCIO DE VADIA

CIGARROS
Plus Ultra
PRONTO A LA VENTA
MAS ALLA EN AROMA Y CALIDAD
DULCES AL PALADAR

CASOS Y COSAS

DE LA EPOCA

Así como vemos muchas
coincidencias que nos hacen
pensar, arrugando el ceño,
en arcanos insondables,
hay otras que las miramos,
por tontas o por vulgares,
cual si estuviéramos viendo
las cosas más naturales.
De estas últimas es esta
que hace poco está notándose:
Una pantera se escapa
de un circo; luego más tarde
aparece una ballena
nadando por nuestros mares;
después un lobo tremendo
desde un barco de pasaje
se arroja al agua en bahía,
demostrando así que aunque
no es lobo de mar, le sobran,
para nadar, facultades.

Tres casos extraordinarios
que no asombraron a nadie.
¿Por qué? Porque están muy cerca
las elecciones parciales
y en esta época, ¡claro!
hay fieras por todas partes.
Tenemos, por tal motivo,
con estas casualidades,
panteras, lobos, ballenas...
y si se quiere elefantes
—que a una marca de cigarros
que ahora salió a la calle
el nombre del paquidermo
han querido colocarle—
y políticos guaposos
que quieren a todo trance
subir en las elecciones
para... bueno, para hartarse.

Sergio ACEBAL.

HAN CONQUISTADO un trono en cada tecador femenino, por la incomparable suavidad de su perfume y por su absoluta pureza, el JABON y la COLONIA

Flores del Campo
Floralia Madrid

DEL REPARTO LAS CAÑAS

ENRIQUE FONTANILLS

Nuestro distinguido amigo y excelente compañero, señor Enrique Fontanills, Maestro de la Crónica, sufrió en días pasados un lamentable accidente que por fortuna no reviste la gravedad que se suponía.

Esmeradamente atendido por el doctor Gustavo de los Reyes, que le ha recomendado un reposo absoluto, se halla en su finca de Arroyo Arenas, donde son muchos los que han ido a testimoniarle el gran aprecio de que disfruta en nuestra sociedad.

Allí atiende a su restablecimiento bajo los solícitos cuidados de su dulce compañera y sus graciosas hijitas.

Formulamos nuestros sinceros votos por la pronta y total mejoría del amigo estimadísimo.

NUPCIALES

Mercedes del Plano y Alfonso. Doctor Dionisio Armisén.

Como anunciamos oportunamente, en la noche del sábado contrajeron matrimonio en la iglesia del Santo Angel, la bella señorita Mercedes del Llano y Alfonso y el doctor Dionisio Armisén.

El templo resplandeciente de luz y magníficamente decorado, resultaba insuficiente para contener a la distinguida y selecta concurrencia que presenció el simpático acto.

La gentil fiancée lucía un magnífico atavío que realzaba su belleza y aprisionaba entre sus manos un bonito bouquet.

Fueron padrinos, la bondadosa dama Eloisa Alfonso viuda de del Llano, madre de la novia y el Licenciado León Armisén, Presidente de la Audiencia de Pinar del Río, tío del novio.

Firmaron el acta matrimonial, como testigo, por ella: señores Gonzalo Zúñiga; Juan González Salinas; Manuel Gutiérrez y doctor Fausto Alfonso, Fiscal de la Audiencia de la Habana.

Por él: coronel José M. Quero; doctores Pablo de la Maza y Pedro Renato Silva y el señor Julio Blanco.

Deseamos las mayores venturas a los jóvenes esposos a los que nos unen lazos de amistad y afecto.

EN LA SOCIEDAD DE EMPLEADOS

La matinée bailable celebrada el domingo en los espaciosos y elegantes salones de la Sociedad de Empleados de la Nueva Fábrica de Hielo situados en la Avenida Cosme Blanco Herrera número 7, resultó un gran acontecimiento social como era de esperar, pues los jóvenes que integran a Sección de Recreo y Adorno, se propusieron que así fuese.

Entre la concurrencia contamos a a simpatiquísima Matilde Rodríguez; Evangelina Cangas; Teresita García; Isabel y Nena García; la hermosa y agraciada Moncita Pérez y Carmela Fernández; Teresa y América Brito; María del Carmen López; Estela Muñiz; Aida Beceiro; Nena Bustaque; Emérita Ruiz; Carmen González; Emilita García; Ñica Urristi.

Reciban nuestra felicitación los organizadores de la fiesta, por la brillantes de la misma.

Emilio Moliner.

LA SUSCRIPCION PARA EL SANTUARIO DEL COBRE

Sr. José Fernández	$ 10
Sr. Luis Zulueta	100
Bazar celebrado por las señoritas del Colegio del Sagrado Corazón (Cerro)	125
M. I. Sr. Canónigo Honorario Pbro. Manuel Martínez Saltage	1000
Sra. Amparo Montalván, Vda. de Castaño	300
Monseñor Manuel Menéndez, Párroco de Jesús del Monte	300
Bazar celebrado por las Hijas de María, Alumnas y ex-Alumnas del Sagrado Corazón, (Vista Alegre)	722
Exma. Sra. Condesa del Rivero	30
Sr. Salvador Rionda y señora	30
Total	$2617

La correspondencia del pueblo de Cuba a la suscripción para el Santuario de Nuestra Señora de la Caridad del Cobre, es grande, es inmensa, es como debe ser, tratándose de la Virgen de Vírgenes, la Purísima María, a quien se ha de erigir un santuario en nuestro país para proclamarla dignamente Patrona, pues hasta ahora lo es de hecho; pero realmente le falta un trono: el trono que se trata de construirle con el óbolo de sus hijos, los que la aman, los que la veneran, los que esperan en Ella, y a sus pies depositan las más fragantes y significativas flores: las de la religión y las del patriotismo.

Seguimos haciendo un llamamiento al público. El óbolo de cada uno hace falta, es indispensable.

Remita el suyo, grande o pequeño; pero siempre voluntario, al señor José María Herrero, Secretario de la Dirección de este periódico.

Su nombre aparecerá en la próxima lista, y no olvide que de los primeros es el mayor mérito.

Hoy será la manifestación de los estudiantes de bachillerato de enseñanza privada y libre

Se dirigirán al Honorable señor Presidente de la República para protestar contra el decreto presidencial que anula los programas:

Hoy primero de junio, los estudiantes de Bachillerato de Enseñanza libre y colegial y academias incorporadas, concurrirán al Parque de Maceo a las dos de la tarde con el objeto de dirigirse, en manifestación, por todo el Malecón hasta Palacio, donde una comisión de miembros de la Asociación de Estudiantes del Instituto de la Habana, pedirá entrevistarse con el Honorable señor Presidente de la República, General Machado y protestar contra el último decreto del señor Secretario de Instrucción Pública, que anuló uno de los artículos del Reglamento vigente en los Institutos de Segunda Enseñanza en el cual se concede al alumno el derecho a poseer y estudiar con arreglo a un programa para cada asignatura y que, con dicho decreto quedan autorizados los nuevos tribunales a preguntar al alumno sin limitación de ninguna clase. De aquí los lamentables incidentes ocurridos últimamente en dos colegios de esta capital y de los cuales ya hemos tratado en ediciones anteriores.

Los estudiantes se encuentran muy satisfechos y agradecidos por la buena acogida que les dispensó el Jefe de la Policía Nacional, General Pablo Mendieta, quien les prometió contribuir al mejor éxito y orden de la manifestación.

ANUNCIESE Y SUSCRIBASE AL DIARIO DE LA MARINA,

DOS OMISIONES

Al publicar en nuestra edición de ayer la información acerca del sepelio del encantador niño Manolín Inclán, hijo de nuestro distinguido y buen amigo señor José Inclán y Galán y de la señora Rosario Menéndez de Inclán, involuntariamente omitimos en la relación de las personas que enviaron flores a tan piadoso acto un cojín de flores dedicado a Manolín por Constante y Amelia y un ramo de flores de la señora Eva Pérez.

CONCIERTO

En el Malecón por la Banda de Música del Estado Mayor General del Ejército, hoy martes 1o. de junio de 1926, de 5 y 30 a 7 p. m.

1.—Marcha Militar "Restauración" L. Casas.
2.—Overtura "Le Caid", A. Thomas.
3.—"La canción del harem", C. Laporta.
4.—Selección de la zarzuela "La Corte de Faraón", V. Lleó.
5.—Danzón "La Chaparrita", B. López.
6.—"Himno Nacional Cubano", P. Figueredo.

José Molina Torres, M. M., Capitán Músico, Jefe y Director de la Banda de Música del Estado Mayor General del Ejército.

CORRECCIONALES

SECCION PRIMERA

JUEZ: Dr. ENRIQUE DE ALMAGRO

SECRETARIO: Dr. JOSE A. IRIBARREN

José Palmori, daño, cinco pesos; Eufemio Chávez, daño, dos pesos; Antonio Balet, daño, cinco pesos; Román I. de Surre, daño, absuelto; Ramón Santalla, coacción, absuelto; Rocío Ríos, coacicón, absuelta; Elena Fernández, escándalo, absuelta; Manuel Valle, desobediencia, escándalo por embriaguez, veinte pesos; Francisco Yolón, daño, treinta pesos; Benjamín Pardo, daño, absuelto; Andrés Mata, escándalo, dos pesos; Manuel Insua, escándalo, absuelto; Javier Pedreira, desobediencia y faltas a la Policía, absuelto; Bartolomé Caderty, escándalo por embriaguez, diez pesos; Benito Nowa, daño, cinco pesos; José Pita, daño, cinco pesos; Jacob Ceaspatt, escándalo por embriaguez, diez pesos; José Salamespi, escándalo por embriaguez, diez pesos; Jack Bouldin, escándalo por embriaguez, diez pesos; Francisco Oliva, amenazas, diez días de arresto; Julio González o Jackson, escándalo por embriaguez, diez pesos; Emilio González, escándalo y amenazas, cinco pesos; Antonio Sanchez, coacción, absuelto; David Carpel, escándalo, tres pesos; Radamés Verenan, escándalo, tres pesos; Samuel Gurter, escándalo, tres pesos; Helio Collazo, daño, entregado a sus padres; María Loniez, amenazas y maltrato de palabras, dos pesos; Clara Anderson, amenazas y maltrato de palabras, cinco pesos; Hilario Flores, amenazas y maltrato de palabras, absuelto; Susano Fernández, escándalo, absuelto; Angel García, Abelardo Landaluza y Antonio Pereira, escándalo, absueltos; Abelardo Brú, estafa, absuelto; Juan Vidal, alteración del orden y lesiones, treintiún días: Nicanor Marquetti, alteración del orden y lesiones, treintiún días; Miguel A. Rodríguez, alteración del orden y lesiones, absuelto; O. Montaner y Eugenio Pérez, alteración del orden y lesiones, absueltos; Elías Fuentes, riña no autorizada y portación de arma prohibida, ciento cincuenta pesos; Tomás Garriga, riña no autorizada y portación de arma prohibida, ciento cincuenta pesos; José Manuel Pendás, riña no autorizada y portación de arma prohibida, doscientos cincuenta pesos; Raúl Sánchez, riña no autorizada y portación de arma prohibida, ciento cincuenta pesos; C. Lundberg, resistencia, escándalo y lesiones; cuarenta y cinco pesos; Rita Pereira, desorden diez pesos; Ramiro Campello, escándalo y faltas a la policía, veinte pesos.

JUZGADO CORRECCIONAL DE LA SECCION SEGUNDA

JUEZ: Dr. GONZALO DEL CRISTO

SECRETARIO: E. LARRONDO

Antonio Mora, infracción del artículo 607, cinco pesos; Cándido Vigón, desobediencia, tres pesos; Edelmira Moya, lesiones, daño y vejación, absuelta; Bernardo Pérez, absuelto; Dulce María Rovená, lesiones y maltrato de palabra, absuelta; Concepción Cid, cinco pesos; Santiago García, infracción del artículo 607, cinco pesos; Juan Francisco Yañez, cinco pesos; Generoso Guelnevio, cinco pesos; Manuel Vila, por infracción del artículo 607, cinco pesos; Tomás González, cinco pesos; Roger Rodríguez, cinco pesos; Montero Suárez, cinco pesos; Avelino Cano, cinco pesos, Rogelio Laplace, cinco pesos; Cándido López, cinco pesos; José Cuñarzo, cinco pesos; Adolfo Marguez, tres pesos; María López, absuelta; José Becerra, absuelto; José Alfonso, daño, dos pesos; Robustiano Martínez, faltas a la policía, tres pesos; F. Walch, escándalo por embriaguez, diez pesos; José Heider, desobediencia, absuelto; Rolando Villariño, daño(absuelto; Marcelino Isidoro Vera, tres pesos; José García, faltas a la policía, tres pesos; José Luis Mena, daño, absuelto; Benito González, absuelto; Francisco Gómez, maltrato de obra, tres pesos; Eulogio Palarón, lesiones y desorden público, cinco pesos; Rogelio Hernández, cinco pesos; José Martínez, escándalo por embriaguez, diez pesos; Ana Luz Machado, ofensas a la moral, diez pesos; Guillermo Guans, lesiones y vejación, diez pesos; David Rejo, maltrato de palabra, absuelto; Carmen Ricardo, lesiones y desorden público, cinco pesos; Manuel Hernández, absuelto; Arturo Valera, desobediencia, tres pesos; Antonio Lajé, lesiones por imprudencia, absuelto; Reill Allard, amenazas, absuelto; Abraham Elías, escándalo por embriaguez, cinco pesos; Emilio Consiglio, maltrato de palabras y amenazas, cinco pesos; Antonio Villar, ofensas a la moral, treinta pesos; Hilario Lamadrid, amenazas y desorden público, diez pesos; Anastasio Ulia, daño, absuelto; José Pedrale, tres pesos; Casimiro Pereira, maltrato de palabra, tres pesos; Cándida Alvarez, ofensas a la moral, diez pesos; Justo Geles, maltrato de palabras y falta a la policía, absuelto; José Simón, escándalo por embriaguez, tres pesos; Eleno Luna, absuelto; Francisco Fernández, desorden público, quince pesos; Indalecio Cañizares, quince pesos; Juan Jiménez, absuelto; por desorden público y desobediencia, Angel Barto, Rafael Jiménez, Juan Gómez, Julio Tayo y Elías Llano, absueltos; Miguel Angel García, escándalo por embriaguez, cinco pesos; Ceferino Coylla, un peso; Ana Luz Machado, ofensas a la moral, absuelta; Lucas Rodríguez, lesiones, cinco pesos; Heriberto Sánchez, tres pesos; José Galejo, absuelto; Julia Borrajo, absuelta; Baltasar Blanco, desorden público, absuelto; Eduardo Rodríguez, absuelto; Emelino Rodríguez, escándalo por embriaguez, cinco pesos; Francisco Mendoza, absuelto; Miguel Angel García, escándalo por embriaguez, cinco pesos; Delitos: Pedro Hernández, estafa, absuelto; Nicolás Laporte, absuelto; Manuel Ramírez hurto, absuelto; Carlos González, hurto, cien días; Julián Gómez, cien días y Gerardo Somoa, hurto, absuelto.

JUZGADO CORRECCIONAL DE LA SECCION TERCERA

JUEZ: Dr. LEOPOLDO SANCHEZ

SECRETARIO: SR. SOLER

José Arian y José R. Pérez, tres pesos cada uno, por riña, lesiones y maltrato de obra; Antonio Casals, Hilda Fernández, absueltos y Amelia G. Fernández, diez pesos, por vejación, amenazas y escándalo; Laureano Hermida, dos pesos, por daño; Manuel Uzoga Gazudo, veinte pesos, desobediencia, escándalo y lesiones; Francisca Valdés de la Paz, Dolores Vázquez y Anuncia Cajidos, absueltas, por maltrato de palabras; Armando Castillo Marcos, cinco pesos, por maltrato de palabra y escándalo; Gonzalo Cabrera, dos pesos, desobediencia y faltas a la policía; Nodela Lord, dos pesos, por escándalo; Aurelio Pujol, un peso, maltrato de obra; Severino Mazón, tres pesos, exceso de velocidad; José Lazo Cruz, dos pesos, exceso de velocidad; Bartolo Hernández Albear, cinco pesos, maltrato de palabra, de obra y escándalo; Caridad Argüelles y Lázara Casañas, dos pesos cada una y María Arteche y Regla González, absueltas, por riña, escándalo y lesiones; Manuel Fernández Molina, cinco pesos, maltrato de obra; Juan Manuel Martínez, cinco pesos, faltas a la policía; Francisco Erasmo Suárez, dos pesos, desobediencia; Aurelio Valdés Arroyo, Jedro Sánchez, Oscar Varela, Francisco Sánchez y María Galán, los dos primeros con tres pesos cada uno y los otros absueltos, por riña, escándalo y lesiones; Eliseo Lloredo Mora, cinco pesos, disparo; Aurelio Ortega, diez pesos, vejación y faltas a la policía; Antonio Peralta, diez pesos, juego prohibido; Rosendo Modesto, cinco pesos, escándalo y embriaguez; José R. Valdés, cinco pesos, maltrato de obra; Juan Díaz Amaro, diez pesos, maltrato de obra; Ruperto González, treinta días, por escándalo y embriaguez; Facundo García González, absuelto, hurto; Juan J. Díaz, treintiún pesos de indemnización, por hurto; Tiburcio Castañeda Baró, ciento ochenta días, por hurto; Antonio Vázquez, treintiún pesos, por resistencia; Felipe Hersández, sesenta días, por resistencia; Esteban Baró Rodríguez, quince pesos, por resistencia, hurto y maltrato de obra.

La Excelencia de su pastelería le hará famosa entre sus amistades si Vd. usa el Polvo "Royal" para Hornear.

Da mejor aspecto y sabor a los alimentos y hace que se conserven frescos por más tiempo.

W. B. FAIR CO.
Marta Abreu 39.—Habana

El jueves obsequiará el Club Universitario con un champagne de honor al Secretario de Sanidad

El próximo jueves, 3 del actual y a las cinco de la tarde, tendrá lugar en el Club Universitario, Paseo de Martí 66, un champagne de honor al presidente de dicho club, doctor Francisco M. Fernández, designado recientemente por honorable Presidente de la República, Secretario de Sanidad y Beneficencia.

A dicho acto asistirán todos los miembros del Club Universitario, así como distinguidas personalidades invitadas al mismo, por lo que se verán sus salones concurridísimos para testimoniar una vez más al ilustre médico su aprecio y simpatía.

TODOS LOS HABANEROS TOMAN CHOCOLATE FERRER EL MEJOR.

4127 13d-18

ESTACION TERMINAL

REGRESARON LOS ESTUDIANTES DEL INSTITUTO DE PINAR DEL RIO

Anche llegó el señor Oscar Alonso. — Accidente a un tren de Mercancías. — Para declarar en un juicio en el Supremo. — Murió el padre del Gobernador. Regresó el Alcalde de Holguín

MOVIMIENTO DE VIAJEROS Y OTRAS NOTICIAS

EL ADMINISTRADOR GENERAL DEL F. C. DEL NORTE DE CUBA

Ayer noche, por el tren de Cuba, en el coche salón Caonao, llegaron el Administrador General del F. C. del Norte de Cuba y Vice-Presidente de los F. C. Consolidados, señor Oscar Alonso, su señora, el Controller General de los Consolidados, señor Steward y familiares.

REGRESARON LOS ESTUDIANTES DEL INSTITUTO DE PINAR DEL RIO

Ayer tarde, como teníamos anunciado, regresaron los estudiantes del Instituto de Pinar del Río, a dicho lugar, al mando del teniente González Abreu, con el Director del referido Instituto, señor González Alea y los Profesores, doctores Angel Aguiar, Saiz de la Mora, Luis Collado y Teatimo Camacho.

EL DOCTOR SANTIAGO CLARET

Ayer llegó de Cienfuegos el Director de "El Sol" y líder de la mayoría de la Cámara, doctor Santiago Claret.

.. ACCIDENTE A UN TREN DE .. MERCANCIAS

Al tren extra de mercancías número 224, entre las estaciones de Candelaria y Punta Brava, en el puente Bayate, se le descarriló un "trock" de uno de sus carros interrumpiendo la vía; por lo que el tren de viajeros procedente de Guane número 86, llegó anoche con más de 30 minutos de retrato. El Auxiliar del Superintendente de Tráfico del Distrito Habana, que estaba de guardia, señor Luis Chpayl, dispuso lo procedente en estos casos para evitar mayores retrasos.

A ISLA DE PINOS

Ayer fueron a Isla de Pinos los señores Oscar Bangana, Rosendo Mariño, Luis Orúa, señor Miguel Rodríguez y familia, señorita Mercedes María Hernández.

TREN A PINAR DEL RIO

Por este tren fueron a Pinar del Río el doctor Angel Fernández Ubeda, el teniente Rodríguez Viera, del Ejército, José M. Rodríguez, Alberto Fuentes, Rómulo Noriega; Punta Brava Felipe Torres; Batabanó Ignacio García; San Cristóbal Antonio Pruneda; Güira de Melena, la señorita Julita Moreno.

AL JUICIO CONTRA UN JUEZ

El miércoles será la vista del expediente de reparación contra un juez que actúa en Manzanillo, y para asistir a ella, llegaron ayer los doctores Manuel Fuentes, Eladio Ramírez, Luis de Cubas, Manuel Borbolla, Ramón Fidalgo, Mario León, Guillermo Casero, Juan F. Hernández, José B. Ramírez, el Procurador Alberto Ruiz; los señores Miguel Galeano Cañero, José Vázquez López, Pedro Rodríguez Ortíz, doctor Rafael Prendes, Amado Rodríguez, Enrique Cañas, Emilio Vázquez, Manuel Vázquez Miranda, Alfredo Rodríguez, Porfirio Alvarez y otros.

TREN DE SANTIAGO DE CUBA

Este tren llegó retrasado a las 7 y 35 p. m., y por él vinieron de Cárdenas Ramón García, los doctores Santiago y Octavio Verdeja, Carlos Díaz, Enrique Fontova, Emilio Suárez Ruíz; Sagua la Grande Juan mina y familia, Ricardo Peralta y familia, Salvador Oyarzún y señora, Víctor Fernández; Cienfuegos Francisco Alvarez, Jesús Gutiérrez, Pablo Ortega y familia, la señorita Matilde Eva, Ortega, la señorita Carmen Charo; Santa Clara Fernando Ruíz, J. Roque; Camagüey el senador Rodolfo Silva; Caibarién César Figueróa; Trinidad Manuel Alfonso; Central Por Fuerza Juan Pedemonte, Manuel Bagnatuy; Matanzas Angel Oteiza, Miguel Palmer, el viejo ferrocarrilero Pedro Sotolongo; Perico Enrique Emedna; Jovellanos los hermanos Goti, Waldo Fernández; Zaza del Medio señora Ana Escribano de Rodríguez e hijos; Santiago de Cuba Mercedes Castañeira; Central San Vicente Pedro Arenal.

VIAJEROS QUE LLEGARON

De Alquízar Saturnino Escoto Carrión que aspira nuevamente a una curul en la Cámara; Santiago de Cuba J. M. Lasa; Jaruco Víctor Simón; Mata doctor Mata; Remedios Silvino García; Caibarién el Representante a la Cámara José Mulkay, el doctor Germán Wolter del Río, representante a la Cámara; Placetas el representante a la Cámara Manuel Capestany; Cienfuegos el representante a la Cámara Enrique Mazas; Sancti Spíritus el represente Pastor del Río.

VIAJEROS QUE SALIERON

A Sagua José María González, Consuelo Gómez, Alejandrina Astorga, el señor Simpson; Santo Domingo Antonio Hernández; Caibarién Francisco Chávez; Cienfuegos doctor Pérez, señora de Ciejas; Cárdenas José Marcial Dorado; Matanzas la señorita Tosar de Astorga y familiares, M. Penabad y familia; Placetas José Reina.

POR LA SENTIDA MUERTE DEL PADRE DEL GOBERNADOR

Ayer se trasladaron a Melena del Sur un nutrido grupo de políticos y de amigos particulares del Gobernador de esta provincia, señor Antonio Ruíz con motivo del sensible fallecimiento de su señor padre.

Reciba por este medio nuestro más sentido pésame el distinguido Gobernador.

EL MAESTRO ORBON

Acompañado de su secretario, el señor Fernando Aday, fué a presidir exámenes de música a Holguín, el maestro Benjamín Orbón.

ENFERMEROS GRADUADOS

Después de haber sufrido exámenes en esta capital, regresaron anoche a Camagüey los enfermeros graduados Francisco Fallet, y Leonor Alegret.

TREN EXPRESO LIMITADO

Por este tren salieron anoche a Santiago de Cuba la señora Antonia Cardona y su hija señora Cristina Borí, el capitán médico del Ejército, Ramírez y señora, el joven Eduardo Calás, señor Miguel Rodríguez, Francisco Vidal, ganadero; Zaza del Medio doctor Díaz; Ciego de Avila Ramón Sainz, Manuel González y familia, Benjamín Fink, O. H. Balton; Camagüey Pedro Carrera, Benito Cabrera, Hermenegildo Pupo, José María, la señora Conchita Rossi Viuda de Fernández y su graciosa hijita Ritica, don Pepe Rodríguez y familia, Reynaldo Mederos, Francisco Soto; Cabaiguán José Sierra; Placetas Manuel Iznaga, doctor Rodríguez Dod; Morón Juan Suau, Francisco Machado, doctor Cristóbal Trillo, Florindo Vázquez y familia; Sabanazo A. A. Ortega; Central Cunagua Fernando Galán, Federico Mejer; Trinidad Angel Machado; Puerto Padre Pilar de Llarena y familia; Cupey Pablo Hauston; Tunas Luis Magrans; San Germán Ramón Porta; Matanzas Adolfo Onbruela, el párroco de la Iglesia de San Carlos Genaro Suárez; Holguín Pedro Pérez Nolgado; Sancti Spíritus doctor Sebastián Cuervo y su hija María Carlota, Manuel Meneses; Jobabo Luisa A. Solo del Rey y familia; San Luis Anselmo Lunati; Camajuaní doctor González Montes.

EL ALCALDE DE HOLGUIN

Anoche regresó a Holguín el Alcalde Municipal de aquel Término José García Portelles y el ingeniero Enrique Roca Pérez, que formaban parte de la Comisión pro-carretera.

OFTALMO GOTAS

FORMULA

Sulfato de zinc	0.03 Grs.
Adrenalina, solución al milésimo	2.00 Grs.
Solución de Oxicianuro de Hidrargirio al 1 por 5 mil.	25.00 Grs.

Indicado en todas las irritaciones e infecciones de la conjuntiva, (catarros oculares), tanto para curarlas como para evitarlas profilácticamente. Hace cesar la inflamación, el dolor, etc. etc.

Manera de usarlo:

Instílese una gota de 2 a 3 veces al día, salvo indicación facultativa.

Preparado por el

DR. ARTURO C. BOSQUE
Laboratorio: Tejadillo No. 38.
Habana

5473 1d 1o.

Es Raro que Muera un Insecto Sobre la Uña del Pulgar

¡CUÁNTAS veces ha escapado, insolente y con vida, la pulga, el mosco ... o la chinche que estaba martirizándonos y que pretendimos exterminar con la mano!

La próxima vez, en vez de gastar energía y paciencia inútilmente, deje Ud. la tarea de destrucción a "Black Flag", el insecticida por excelencia.

"Black Flag" (ya líquido o ya en polvo) exterminará cuantos parásitos haya en casa, sin que quede uno vivo.

¡Hay un ingrediente secreto en "Black Flag" que lo pone muy por encima de otros insecticidas inferiores. Sin embargo, "Black Flag" *cuesta menos.* Aunque inofensivo para las personas, los pájaros y los animales domésticos, mata cucarachas, moscas, tábanos, garrapatas, chinches, piojos, pulgas y mosquitos. Póngalo Ud. a prueba y se convencerá. Lo venden en las droguerías y especierías. ¡No hay nada mejor!

BLACK FLAG
El símbolo de la Muerte para los parásitos

UNION COMERCIAL DE CUBA, S. A., MERCADERES 14, HABANA
GILPIN, LANGDON & CO., Baltimore, Md., E. U. A

M.E.C.D. 2016

VENTA-SINGULAR DURANTE JUNIO

Nunca el público disfrutó de una venta igual a la que comenzamos hoy, porque la única casa que podía hacerla era la nuestra.

Se trata de una rebaja extraordinaria que permite adquirir nuestros selectos artículos, los mejores y más finos, a precios iguales a los de los artículos vulgares.

La rebaja alcanza a todos nuestros Departamentos.

Desde mañana publicaremos algunos precios para que sirvan de demostración, pero ya usted desde hoy puede disfrutarlos si viene a nuestra tienda.

LA FRANCIA

OBISPO Y AGUACATE

SOLICITAN CAMBIO . . .

(Viene de la primera página)

Esperando se servirán acusar recibo de la presente y quedan muy atentamente.

Ramón Bravo,
Presidente.

—

Honorable Presidente de la República de Cuba.
Habana.

Honorabilísimo señor: En sesión celebrada por la Directiva de este Centro de Detallistas en la noche del día 17 de los ctes. se acordó pasar a Vd. una comunicación en nombre de todos los asociados componentes de esta Institución expresándoles el gran beneficio que les reportaría a todos los comerciantes detallistas de esta República el que se le suprimiesen ese Impuesto del 1 1-2 por 100.

Actualmente, con los gastos tan excesivos que los mismos tienen, anexo el referido impuesto, hace perder cada día la ilusión de trabajar con ahinco, por ver que el sudor que se expele de las luchas cotidianas sean convertidas en nada cuando llega al fin del año; no se puede aspirar a ponerle alto marger a las mercancías porque el Pueblo está hambriento que es el principal obstáculo para nuestra defensa.

Mirando este impuesto, hasta cierto punto, este debía aplicarse a las mercancías importadoras que ascienden a millones de dollares anuales, así como a las fábricas que surten de este suelo y que luego llegan al Mercado sus productos elaborados, a estas dos cosas estaría bien aplicado dicho Impuesto el cual le reportaría mayores ventajas a las Arcas del Tesoro Nacional.

TENDRA QUE ESTAR . . .

(Viene de la primera página)

30 días, a contar de la fecha de la presentación.

Séptima:—En los casos de contribuyentes que no hubieren presentados sus balances, se procederá por las Administraciones de las Zonas para que lo efectúen, con la imposición de las penalidades correspondientes, dándose cuenta a esta Secretaría.

Octava:—Transcurrida la fecha de 30 de junio próximo venidero sin que las Administraciones de las Zonas y Distritos Fiscales hayan cumplimentado lo que por el presente Decreto se dispone, se adoptarán por esta Secretaría las medidas que fueren precedentes a los expresados fines.

Novena:—Los Administradores de Zonas y Distritos Fiscales no podrán eludir el cumplimiento de lo que se ordena en las presentes instrucciones bajo ningún pretexto.

Habana, mayo 18 de 1926.

..(f) E. Hernández Cartaya. — Secretario de Hacienda.

Lo que se traslada a usted para su conocimiento y para que se sirva cumplimentar lo que en la disposición transcripta se ordena.

De usted atentamente,

P. D. del señor Subsecretario,
(f) Antonio J. de Arazoza.
Jefe de la Sección de Rentas Terrestres.

Esperando, Sr. Honorable Presidente, ponga una decidida protección en todos nosotros y desde aquí reciba saludos muy afectuosos de todos los miembros de esta institución que cada día admiran su buena actuación.

De usted respetuosamente.

Ramón Bravo,
Presidente.

¡El otoño de la vida!

UNO de los más bellos períodos de la vida de una mujer—entre los cuarenta y cinco y los sesenta años de edad—resulta a menudo penoso por causa del cese de la actividad mensual de los órganos de la generación.

El Compuesto Vegetal de Lydia E. Pinkham no sólo ha sido una bendición para todas las mujeres. Rechace las imitaciones que pueden causar perjuicio. Fíjese en la marca de fábrica y en el nombre, que garantizan la calidad del producto.

la ayudará a Ud. a atravesar sin peligro este período, sino que tranquilizará su espíritu. Durante cincuenta años,

Mujer agradecida

Por mucho tiempo sufrí desórdenes en la menstruación, pero gracias a su ponderada medicina me hallo bien. Puede publicar esta carta.

Matilde Cavada
Guines, Habana, Cuba

Compuesto Vegetal De Lydia E. Pinkham

LYDIA E. PINKHAM MEDICINE CO., LYNN, MASS.

D

HABANERAS

(Viene de la página siete)

NOCHES DE OPERA

EL BENEFICIO DE GIGLI

Gran noche en el Nacional.

Es la de hoy.

Celébrase la quinta función de abono con la inmortal ópera Rigoletto a beneficio del egregio tenor Gigli.

El role del Duque de Mantua es una de las creaciones del joven cantante.

Hijo de Recanati.

Cuna de Leopardi.

Una vez más oiremos cantar a Gigli en unión de Elvira de Hidalgo, esto es, las dos figuras culminantes del gran conjunto lírico que hace en estos momentos las delicias de los dilettanti habaneros.

Una maravilla en la parte de Gilda la bellísima Elvira.

Cantará también Basiola.

Notable barítono.

El beneficiado cantará la romanza O'Paradise de la ópera La Africana, para colmo de atractivos.

Habrá lleno completo.

De seguro.

Enrique FONTANILLS.

MODELO "PEACOCK"

(PAVO REAL)

Nuevo modelo de Paris, que constituye la perfección más exacta del arte zapateril. Es una combinación de 12 colores distintos sobre fondo champagne. Precio: $20.00.

PELETERIA BENEJAM SAN RAFAEL E INDUSTRIA

ESTAFA DE $1.720 POR UN ABOGADO A UNOS ITALIANOS

Los engañó prometiéndoles pasajes para ir a trabajar en Otawa en una hacienda y huyó

En la Jefatura de la Policía Secreta se personaron anoche los súbditos italianos Pedro Alamara Spano, vecino de Oficios 32, y Giovanni Pace Onarello, de Dragones 1, en nombre y representación de 18 compatriotas más, denunciando que habían sido víctimas de una estafa.

Expusieron los perjudicados que habían convenido con el abogado doctor Jesús V. Olombrada, vecino de Muralla número 12 altos, del modo de conseguir pasajes para Otawa, en el Canadá, para trabajar en una hacienda que, según les dijo el referido abogado, pagaban muy buenos sueldos.

Ambos entregaron 50 pesos al Olombrada, para los gastos de pasaporte y viaje, y al avisarle hace pocos días Olombrada que había pasajes para todos, entregaron los dieciocho individuos restantes $90 cada uno.

Ayer mañana era el día designado para la entrega de los veinte pasajes y pasaportes y al constituirse en el domicilio del referido individuo éste había huido, estafándoles las cantidades entregadas y quedándose con los documentos que le entregaron para sacar los pasajortes.

La cantidad estafada asciende a 1,720 pesos.

Varios detectives han sido comisionados para la busca y captura del doctor Olambrada, que tiene varias causas pendientes por estafa.

INTOXICADA

En el tercer Centro de Socorro fué asistida ayer noche por el doctor Zunzunegui, Raquel Vialar Sigarroa, de 23 años, casada, vecina de Colón 6, en el Reparto Las Cañas, que equivocadamente ingirió dos pastillas de bicloruro.

AL EXPLOTAR LA BALA, SE SE HIRIO

El doctor Bolívar, de guardia en Emergencias, asistió anoche a Tomás Echevarría, de la raza de color, de 17 años, vecino de Gloria 206, que presentaba una herida de bala en la región superciliar izquierda.

El menor, según las investigaciones practicadas por el sargento Sánchez, de la Sexta Estación de Policía, se hallaba en Escobar y Víctor Muñoz, arrojando al pavimento balas de revólver y una de ellas explotó, hiriéndole y alojándose el plomo en la visera de la gorra que portaba.

ATACA LA ANEMIA AL NATURAL DE PUERTO RICO

Recorte de un periódico de aquel país que fué enviado a la Secretaría de Estado

El cónsul de Cuba en Ponce, P. R., señor E. Domínguez Torres, informa que como frecuentemente se habla en aquella isla de organizar emigraciones a Cuba, ha creído conveniente enviar un recorte del periódico "El Mundo", que trata sobre la incapacidad de una gran parte de sus habitantes para rendir rudas labores, y que copiado dice así:

"En enero de 1921, conjuntamente con el Departamento de Sanidad Insular, la Fundación Rockefeller comenzó una activa campaña en contra de la anemia. Este horrible mal, que ataca nuestro pueblo, está tan generalizado, que de acuerdo con las recientes estadísticas, más de un noventa por ciento de la población rural en los territorios no saneados y cerca de un cincuenta por ciento en las zonas urbanas, especialmente en las pequeñas poblaciones, padecen de anemia, en Ponce. Se descubre, después de un detenido estudio de las condiciones, que un veinticinco por ciento de los niños asistentes a las escuelas, estaban atacados de este mal. Los hechos demuestran cuán serio resulta el problema y la necesidad de no escatimar esfuerzo para dominar los estragos que hace la enfermedad. Si tenemos en cuenta que el mal es relativamente fácil de evitarse estableciendo las necesarias condiciones higiénicas en los distritos infectados, comprenderíamos la obligación en que están todos los ciudadanos de prestar la debida ayuda al Departamento de Sanidad Insular en esta campaña de tanta trascendencia para el país. Las condiciones sanitarias tales como la edificación de letrinas en las zonas rurales, no sólo evitan la propagación de la anemia sino que reducen grandemente las posibilidades de contagio que ofrecen las aguas contaminadas de los ríos y de las fuentes.

Si nos detenemos a considerar que de acuerdo con el censo oficial que se practicó en el año 1920, había 1.015.027 habitantes de la isla, más o menos incapacitados para el trabajo y físicamente imposibilitados de rendir una labor eficiente para ganarse la vida, resultando verdaderas cargas al Gobierno, podemos comprender la verdadera importancia de esta campaña.

La importancia de la Sanidad rural está patente. Una de las obras más importantes del Departamento de Sanidad en estos últimos años ha sido la intensificación de la campaña sanitaria en las zonas rurales. Las conferencias que se han llevado a efecto, el vasto programa educativo que se ha efectuado tratando de convencer a los trabajadores y patronos, de la necesidad de construir letrinas higiénicas, de acuerdo con las especificaciones del plan delineado por los ingenieros del departamento, y de adoptar medidas higiénicas.

El Negociado de Uncinariasis puede desarrollar un programa más vasto en este año fiscal, en virtud de que la apropiación ha sido aumentada a ciento cincuenta mil pesos y la campaña se intensificará.

Hay en la actualidad ocho brigadas de inspectores que se dedican a la Sanidad rural y cuatro "unidades para el tratamiento", una de las cuales está subvencionada por la Fundación Rockefeller. Hay, por lo menos un inspector en cada ciudad de la isla que dedica parte de su tiempo a la Sanidad rural. El número de tratamientos hasta la fecha asciende a más de quinientas cincuenta mil. Se han construído, aproximadamente, setenta y cinco mil letrinas hasta la fecha, y más de ciento sesenta mil personas han sido curadas de uncinariasis".

TERRIBLE CHOQUE DE TRENES, AYER EN CAMAGUEY

Pereció un retranquero, y dos soldados custodias resultaron con lesiones de carácter grave

CAMAGUEY, mayo 31.—DIARIO DE LA MARINA.—Habana.—Poco después de la una de la madrugada de hoy ocurrió un choque terrible entre dos trenes de carga del ferrocarril de Cuba en el crucero conocido por "Santayana". Uno de dichos trenes, arrastrado por la locomotora número trescientos uno, precedía en varios kilómetros al tirado por la número doscientos veintinueve, habiendo sido notificado el maquinista de éste que el tren que circulaba delante se detendría en el crucero ya mencionado, con objeto de levantar una locomotora, no obstante lo cual, momentos después de haber parado el primero arribó a gran velocidad el segundo, embistiéndolo por detrás violentamente y destrozando dos carros quedando la locomotora sola cabalgando sobre la vía.

El retranquero de la locomotora 301 Manuel Pomar Ferreiro, que iba dentro, pereció bajo las ruedas, y los soldados que custodiaban el tren Alberto Mata Jurdo y José R. González Silva, sufrieron lesiones graves.

En un tren de auxilio fueron conducidos a esta ciudad el cadáver de pomas y los lesionados.

El Juzgado constituyose en el lugar del hecho, siendo detenido y remitido al Vivac el maquinista del tren causante de la desgracia, Agapito Armenteros.

Antonio Rodríguez Rodríguez produjo una herida penetrante en la cavidad craneana con un destornillador a Adriano Fritiviño, siendo el estado de éste muy grave.

La pasión de los celos originó el suceso. El agresor fué detenido.

Herrera.

EL SUCESO SANGRIENTO OCURRIDO EL SABADO EN GUANABACOA

Guanabacoa, mayo 31.

DIARIO DE LA MARINA.—Habana.—El juez de instrucción de esta villa, doctor Valle Moré, a virtud de la muerte de Carlos Oller, víctima de la tragedia ocurrida el sábado último, dictó un auto esta mañana procesando a Simeón Martel y a Daniel Morgan, por el delito de homicidio, con exclusión de fianza, ordenando su ingreso en la Cárcel.

Igualmente fueron procesados por disparos Joaquín Oller y Rogelio Arenas, señalándoseles $500 de fianza para poder gozar de libertad provisional.

El entierro del joven Oller efectuóse esta tarde en el Cementerio de Regla, constituyendo dicho acto una sentida manifestación de duelo.

Cortés.

SOLIS, ENTRIALGO Y CIA.

Galiano (toda la cuadra). S. Rafael. S. Miguel. Tel. Centro Privado [15 líneas] A-7221-M-9971

VENTAS ESPECIALES DE JUNIO

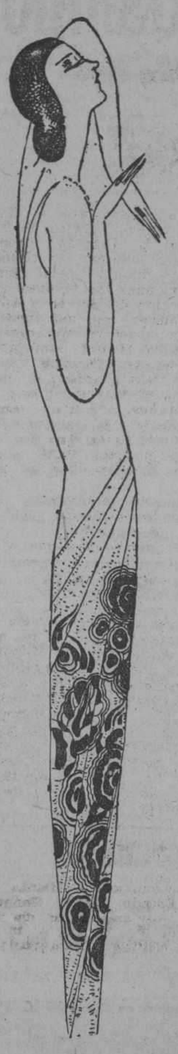

Como era de esperar el público acogió, más que con agrado, con verdadero regocijo, las ventas especiales iniciadas ayer en todos los departamentos de **El Encanto** y en el local de Galiano 79, donde hemos puesto una interesante variedad de ropa interior de señora y de vestidos de niñas, artículos de los que dimos ayer amplias referencias. Nuestra muy estimada clientela, es decir, toda la Habana, ha podido darse perfecta cuenta de la importancia excepcional de las ventas especiales que en su obsequio hemos preparado para este mes.

Comprar ahora—a primeros de Junio—los artículos incluídos en nuestras ventas especiales supone la más ventajosa y oportuna adquisición, y "El Encanto" se complace profundamente en proporcionarla a todos sus favorecedores.

En nuestros anuncios cotidianos iremos ofreciendo algunos pormenores de los artículos rebajados en cada departamento para nuestras ventas especiales de Junio.

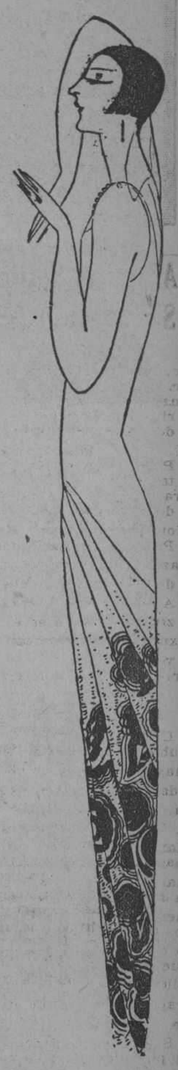

Departamento de Telas Blancas

(Todo rebajado de precio)

Linón fino, en colores, a $2.50 la pieza de 11 varas. Crea número 6000 A, especial para fundas, a $3.75 la pieza de 15 varas. Tela rica número 22 a $1.50 la pieza.

Y por el estilo los bramantes, cotanzas, creas de hilo, opal, linón, piqué, brillantina y otros muchos géneros del Departamento de Telas Blancas.

Telas para vestidos

(Todas rebajadas)

Voiles estampados en todos los anchos y colores cuyos precios han sido muy rebajados para nuestras Ventas Especiales de Junio.

Batistas estampadas, especiales para vestidos de mañana y para trajes de niñas.

Poplines a listas y cuadros. Piqué de obra, especial para trajes de niños. Y otras muchas telas que ustedes pueden ver en la sección número 11.

Otras telas rebajadas

Crepé y **georgette** de seda estampados, desde $2.50. Holán de hilo estampado desde 55 centavos. Guarandol estampado de hilo desde $1.35. Crepé de seda y de algodón desde 90 centavos.

Más telas rebajadas

Guarniciones de seda estampadas. **Voiles** bordados suizos. Guarniciones bordadas. Holanes bordados. Crepés bordados y estampados. Alpaca a cuadros especial para trajes de baño. Y otras muchas telas de la sección número 6.

Guarniciones, galones, golas...

(Todo rebajado)

Guarniciones de **voile** y de linón, que dan el largo del vestido (110 centímetros); valen a $1.00 y se rebajaron a 75 centavos para las Ventas Especiales de Junio.

Guarniciones de $1.25 rebajadas a $1.00.
" " $1.60 y $1.75 rebajadas a $1.25
" " $2.25 rebajadas a $1.65.
" " $3.50 rebajadas a $2.35.

Guarniciones de tul en blanco, crema y crudo, de una yarda de ancho; valen a $1.40 y $1.60 y se rebajaron a 95 centavos. Galones matizados en gran variedad de anchos y estilos. Están en dos mesas, a 45 y 80 centavos.

Golas blancas, crema y ocre, y matizadas. Están en una mesa, a 50 y 85 centavos. Los galones y las golas han sido rebajadas a la mitad.

Otros muchos artículos fueron rebajados en este departamento para nuestra Venta Especial de Junio.

Telas Blancas y Negras

(Todas rebajadas)

Georgettes. Toda la colección fué rebajada de precio. De $1.25 que valía el más barato fué rebajado a $1.00. Y en igual proporción, las demás calidades.

Mongol. En este artículo—que es genuinamente de la estación—se hicieron con igual liberalidad las rebajas. El de $4.00 se rebajó a $3.00. Y las demás calidades, lo mismo.

Guarandol. Blanco, de hilo, para vestidos (buenas calidades); se rebajaron a 60, 70 y 80 centavos.

En los crepés negros y en otras telas de este departamento hicimos iguales rebajas.

En Galiano 79

No deje de ver la ropa interior y los vestidos de señora y de niñas que hemos puesto en Galiano 79 para nuestras Ventas Especiales de Junio. Fíjese en las calidades y en los precios. Aproveche esta gran ocasión

Cortes y Retazos

Hoy, martes, como el sábado, venta especial de cortes y retazos de telas varias: crepés de China, crepés "georgettes", sedas y "voiles" estampados, holanes y guarandoles y telas blancas y negras.

Mañana haremos mención de los artículos rebajados en otros departamentos para nuestras Ventas Especiales de Junio. Pero ustedes pueden preguntar por ellas hoy mismo. Estas ventas especiales de Junio se realizan simultáneamente en todas las secciones de la Casa.

QUEDARON MUY LUCIDAS LAS FIESTAS DE SAN FELIPE

Una procesión católica recorrió las calles de la población y se celebró un baile en honor de la Reina de la Simpatía "Lucrecia 1a."

SAN FELIPE, mayo 31.—DIARIO, Habana.—Con gran lucimiento celebráronse las suntuosas fiestas que estaban anunciadas en este pueblo. Con verdadero júbilo y acompañadas de numerosísimo público recorrieron las principales calles las imágenes de nuestra Iglesia Parroquial. También celebróse un grandioso baile con la orquesta de Corbacho en los salones del Liceo en honor de la Reina de la Simpatía Lucrecia Primera y sus damas de honor.

Laureano Fernández,
Corresponsal.

DELICIOSO CORDIAL QUINA-CACAO -VINO- $1.20 SARRÁ BUENAS FARMACIAS

TERMINARON LA ZAFRA LOS CENTRALES "ANDORRA" Y "PILAR"

ARTEMISA, 31 mayo.—DIARIO, Habana.—Terminada la zafra en este Término. El Central "Andorra" con un rendimiento de 159,300 sacos y el Central "Pilar" con 247,050.

Corresponsal

SENTIDO FALLECIMIENTO EN HOYO COLORADO

HOYO COLORADO, 31 mayo.—DIARIO, Habana.—Ha dejado de existir la joven señora Rosa María Goyanes, esposa de mi distinguido amigo el Sr. Benito Hernández, tras penosa operación de parto sufrida. La finada era persona muy apreciada y ha sido generalmente sentida su muerte. Reciban sus familiares particularmente su esposo, mi más sentido pésame.

Altobien Gómez.

CUTIS-TERCIOPELO JABÓN-A-DE-LA-BRUJA (DE HAMAMELIS) LEGÍTIMO 35 cts. SARRÁ BUENAS FARMACIAS

M.E.C.D. 2016

PRADO Y NEPTUNO **RIALTO** TELF. M-1831

HOY ¡¡Grandioso Estreno en Cuba!! HOY

Noche de Arte y de gran Gala, con una producción de gran lujo

5:15 p. m. TANDAS ELEGANTES 9:45 p. m.

UNIVERSAL PICTURES CORPORATION presenta el estreno en Cuba de la regia producción de extraordinario argumento titulada:

La Bella Engañadora

THE BEAUTIFUL CHEAT

Magnífica interpretación de arte exquisito de la sin par estrella del lienzo

LAURA LA PLANTE

Sus palabras melodiosas; su risa cascabelera; sus atractivos ademanes, todo parecía respirar amor por doquier. Ante su encantadora belleza, rendíanse multitud de adoradores, y, sin embargo, no era mas que una cruel engañadora. ¿Por qué jugaba así con los hombres? ¿Acaso era una decepcionada o una desheredada de la felicidad? No. Ella sufría como toda mujer que ama, pero... el sensacional e inesperado desenlace de esta maravillosa producción lo dirá todo. Es una joya de la Universal Pictures.

Tandas de 1½ y 7

LA BORRACHA

Episodios 5 y 6

Tandas de 3 y 8½

La Muerte de una Ilusión

por Florence Vidor.

LA SERATA D'ONORE DEL DIVO GIGLI

SE CANTARA "RIGOLETTO"

Esta noche celebra en el Teatro Nacional su función de honor el célebre tenor Beniamino Gigli, ídolo de los dilettanti habaneros. El gran artista será objeto de un homenaje de admiración en la escena de nuestro primer teatro.

Se cantará la bella ópera de Verdi Rigoletto.

En el role del Duque de Mantua actuará Gigli. Elvira de Hidalgo, encarnará el de Gilda. El baritono Mario Basiola hará el Rigoletto. El bajo Virgilio Lazzari se encargará de la parte de Sparafucile e Ina Rourskaya interpretará la de Magdalena.

Dirigirá la orquesta el maestro Gennaro Papi.

Gigli, en atención a que la velada es en su honor y beneficio, después de la audición de "Rigoletto" y como una prueba de sus excepcionles facultades cantará la dificilísima romanza "O Paradise" de la ópera "La Africana".

Habrá también una sorpresa. Una sorpresa que será motivo de júbilo para nuestro público.

La función es la quinta del abono y es tan grande la demanda de localidades que ayer quedaban muy pocas.

PAYRET.-LA CASTA SUSANA

Para esta noche, anuncia la Compañía de Opera de Marina Ughetti que actúa con tan brillante éxito en Payret, la reposición de una de las más populares producciones y la más graciosa de todo el género sin duda alguna: "La Casta Susana".

"La Casta Susana, con su hilarante enredo, con sus chispeantes escenas, con sus cuadros de extraordinario movimiento, sus bailables, sus ligeras canciones, fué siempre una de las obras que con mayor gusto vió el público habanero.

En la representación de hoy, que tendrá todos los ciudados de presentación de las anteriores obras y la efectividad de un buen reparto, con María Luisa Marsili de protagonista, y Esperancita y Roberto Ughetti y Paco Salas en los papeles principales.

La función comienza a las nueve y los precios son populares a $1.00 la luneta.

DESDE CAIBARIEN

Mayo 27.

BRILLANTE FIESTA EN LA COLONIA ESPAÑOLA

Con el salón de actos de la Colonia Española luciendo esplendidamente lo mas distinguido de la buena sociedad de Cabaiguán, se celebró el martes 25 del corriente, una hermosa velada, que pone de relieve la cultura de esta población. Huesped de honor en la casa de España fué en esa noche el ilustre miembro de la prensa de Madrid doctor Gregorio Campos. Apostol del Ibero-americanismo, este brillante exponente de la intelectualidad española— de esa juventud tan ensalzada desde estas columnas del DIARIO por el inmenso García Acuña—viene realizando calladamente, sin bombo ni platillo, con una modestia tan grande como su saber, la obra verdaderamente magna de dar a conocer a propios y extraños, a los que pretenden conocerla y a los que la desconocen por completo, **la mas grande España,** síntesis gloriosa de un pueblo que sacude su postración de pasados tiempos, y emprende gallardamente, por sus propios impulsos, sin ayudas, que no necesita, la marcha por las rutas modernas de la Civilización y del Progreso. Y esto fué la conferencia de este orador, un canto a la grandeza presente de la madre Patria, cuya exuberancia de actividades llama la atención de los pueblos mas poderosos de la tierra.

El doctor Campos fué presentado por el doctor Arturo Santaló, orador elocuente de gran fama en la provincia por sus triunfos logrados como abogado y político; añoró sus días de juventud en España, como alumno en las aulas universitarias de Santiago de Compostela, haciendo un discurso plagado de emoción y de bellísimas imagenes. Analizó lo que representa el actual resurgimiento español en todos los ordenes, para afirmar que sin ser profeta se puede asegurar a la patria del Cid y de Cervantes, un futuro tal vez de mas gloria y esplendor que el logrado en los días aquellos, en los que no se ponía el Sol sobre sus dominios. Cantó las excelencias de la juventud española, que muy moderna de ideas y muy liberal de sentimientos, odiando todo lo que es opresión o tiranía, labora dentro de una gran fé en los designios de España, sin tornar su espalda a la tradición y la directriz de grandeza que representa. Concluyó en medio de una estruendosa ovación, afirmando que él inculcó a sus hijos, al crear un hogar cubanisimo, este sentimiento de amor a España que sobre el romanticismo de la poesía, representa la futura grandeza de los pueblos de este Continente y su prosperidad como naciones libres. El doctor Santaló fué muy felicitado por su oración verdaderamente hermosa y elocuente.

El doctor Gregorio Campos, hombre de gran cultura, que conoce palmo a palmo a su Patria, que posee el dominio como artista de la descripción, que enciende su espíritu en el culto de ideales tan nobilísimos como son los iberoamericanos, en un grandilocuente discurso de dos horas, que nos parecieron minutos, hizo desfilar ante nuestros ojos atonitos, los nombres mas ilustres de la juventud española; la prodigiosa riqueza de sus campos laborados con los mas modernos procedimientos; el caudal hidraulico de sus saltos de agua transformados en energía eléctrica; lo que es y representa la construcción de enormes pantanos o embalses artificiales, que son los mayores depósitos de agua fabricados por la mano del hombre; el tesoro del subsuelo cada día mas explotado y fecundo; la enorme red de sus vias de comunicación, carreteras, ferrocarriles, líneas o fluviales; el auge de sus haciendas y el aumento de su población, que se calcula pasará de 40 millones antes de veinte años. Cuanto representa progreso industrial, económico, artístico o científico fué analizado por el orador concisamente, con palabra fluida y oratoria llevada y bellísima. El problema de Marruecos, los ideales españoles con relación a América el rango adquirido como potencia de primera categoria, fué expuesto en forma de gran sutileza y compresión. Tan magistral conferencia que es lastima no haya sido tomada taquigráficamente, concluyó con una evocación bellísima y sugerente, delicadamente poética y misticamente arrebatadora de los paises de las diversas regiones españolas, cuyo perfil no borran ni las amarguras, ni la lejanía de la ausencia. Delirantes aplausos acogieron esta obra de arte y de bien decir que fué la conferencia del doctor Campos sobre la "España desconocida" que hubo de recibir calurosas enhorabuenas, abrazos y apretones de manos de gran parte de la concurrencia.

La directiva de la Colonia Española, está recibiendo muchas felicitaciones por la organización de este acto, que fué honrado por la presencia de distinguidas damas y bellísimas damitas de lo mas selecto de nuestra sociedad. Nosotros con motivo de esta fiesta queremos enviar nuestra enhorabuena, al entusiasta Presidente de la Colonia Española señor Isidoro Rodríguez Triana y demás elementos de la directiva que le secundaron en la preparación de la fiesta.

YA HA LLEGADO ALGUNA MERCANCIA

Desde el principio de la huelga ferroviaria hasta la fecha, hoy ha sido el día que mayor cantidad de mercancias se han recibido en nuestro pueblo, y estas han llegado en carros directos procedentes de Caibarién. Por la actividad que se nota entre el personal que trabaja en la Estación del ferrocarril, es de suponer que la normalidad empieza a restablecerse en la Compañía Cuba Company. Mucho lo celebramos y con nosotros el pueblo todo de Cuba.

Bada, Corresponsal

TEATRO **WILSON**

BELASCOAIN Y SAN RAFAEL

HOY • Ventilación Moderna • Confort-Elegancia • HOY

5¼ p. m. 8 p. m. y 9½

La comedia especial,

AIRE SALADO

Jackie Coegan, en:

EL TRAPERO

5¼ y 9½ LUSETA 40 cts.

8 p. m. LUNETA 30cts.

CINEMA **INGLATERRA**

SAN RAFAEL Y CONSULADO

HOY • El mas fresco de la Habana • HOY

2 p. m. 5¼ p. m. y 9 y 45

Jackie Coegan, en:

EL TRAPERO

2 p. m. (matinee) y tanda de 8½

Marion Davies, y T. Rey Barnes, en:

ADAN Y EVA

PRECIOS

5¼ y 9.45 p.m. LUNETA 40c.

2 p. m. y 8½ LUNETA 30 c.

5470 1d-1

CINE OLIMPIC

Hoy en las tandas elegantes de cinco y cuarto y nueve y media First National presenta la suntuosa producción interpretada por el genial actor Richard Barthelmess y la gran actriz Bessie Lowe titulada ALMA ARDIENTE.

Sin que la hipérbole ocupe lugar en nuestra afirmación podemos decir con plena, y absoluta seguridad que eeta gran producción de la First National es una de las más altas, artísticamente hablando, a que ha dado vida el cinema Richard Barthelmess el genial muchacho. Bessie Lowe, la delicadísima actriz de inefable belleza la verá usted en esta producción: ALMA ARDIENTE.

Mañana: George O'Brien y Jackeline Logan en la cinta Fox de Lujo, titulada: MURMURACIONES.

Jueves 3 y viernes 4. En las tandas de moda de 5 y cuarto y 9 y media First National a la linda actriz Corinne Griffith y el gran actor Jack Mulhall en la suntuosa producción de lujo, arte y belleza, titulada CLASE CADA.

Sábado 5, First National presenta al explorador Admunsen en la hermosa producción en 7 actos, titulada: UN VIAJE AL POLO NORTE.

1308 1 d-1o.

Todas las mujeres y también todos los hombres, deben ver la bella cinta.

NIÑAS MODERNAS

Por Alice Joyce; Greg. Colm; Virginia Lee Corbin. etc.

SELECCION SANTOS Y ARTIGAS

El "sprit" la gracia, la ingeniosidad brota a raudales en

Niñas Modernas

Escenas de cabaret, magníficas fiestas charleston's, jazz, pimienta, bellezas dolorosas... en un marco de lujo, de arte

REPARTO DE PREMIOS

linda comedia pos los famosos "niños peligrosos"

Estreno en el teatro

CAMPOAMOR

JUNIO 3, 4 Y 5

En todos los turnos.

TRIANON

En las tandas elegantes de hoy martes de moda se exhibe la última cinta de Priscilla Dean titulada LA APACHE. A las 8 AFINIDADES, por Collen Moore.

Mañana miércoles se repite por última vez la cinta de Reginald Denny y Laura La Plante titulada EL TRAJE DE ETIQUETA, cinta muy divertida que en las dos primeras exhibiciones que se le dieron en TRIANON tuvo un gran éxito. El jueves 3 y viernes 4 de moda EL TRAPERO, por Jackie Coogan el célebre niño que cuenta con tantos simpatizadores. En las tandas elegantes de estos dos días se exhibirá la magnífica y nueva cómica de LOS NIÑOS PELIGROSOS titulada UN DIA DE CARRERAS. El sábado 5 se repite QUIEREME MUCHO, por Marie Prevost y Monte Blue.

El domingo 6 a las 5 1|4 y 9 1|2 LA CARRERA DEL MILLON, por Vera Reynolds, Edmund Burnos y Ralph Lewis. LA CARRERA DEL MILLON es una interesantísima producción.

El lunes 7 y martes 8 de moda CIRCE LA ENCANTADORA por Mae Murray y James Kirkwood. CIRCE LA ENCANTADORA es una obra escrita por Blasco Ibáñez especialmente para Mae Murray en California. Es una obra de un ambiente de riquezas y presentada con muchas novedades.

También en la semana próxima va LA LLAMA DE MONTMARTRE, por Pola Negri y UNA NOCHE DE TERROR, por Rin tin Tin.

E 1295 1 d-1o.

CINE TEATRO **RIVOLI**

Calle 4 esquina a 5a. (Reparto "La Sierra").

Teléfono: F-O-1973.

HOY MARTES 1o. HOY

5¼ Tandas Elegantes. 9½

La super producción por Wanda Hawley:

Gallardo y Timorado

TANDA DE LAS 8:

LAS BUHARDILLAS DE NEW YORK

por la excelsa May Mc. Avoy.

Mañana, miércoles, debut de DARWIN, el único imitador del bello sexo.

5468 1d 1º

EL ABUELO

es la lucha entre el orgullo de raza y el amor.

5465 1d-1

Nuevos Discos VICTOR

POR

GIGLI, CASALS, SCHIPA, TALLEY, Etc.

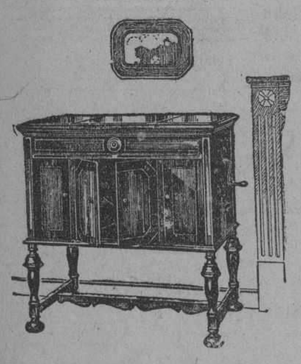

Si Vd. oye estos discos en la nueva Victrola Ortofónica, su :-:asombro no tendrá límites:-:

DISCOS DOBLES 10" SELLO NEGRO A $1.00

19901.—(Songs of the Vagabonds, (Fox Trot) Orquesta Internacional Novelty. (Only a Rose. (Fox Trot), Orq. Internacional Novelty.

19816.—(Fantasia Cristiana. (1a. Parte). Organo. Andrews. (Fantasia Cristiana. 2a. Parte). Organo. Andrews.

19840.—(Who. (Fox Trot). Olsen's Music. |Sunny. (Fox Trot). Olsen's Music.

DISCOS DE SELLO NEGRO DE 12" $1.65

35767.—(Angelus. (Massanet). Pipe Organo. O'Connell. (Mes Siah. Handel). Pipe Organo, Andrews.

DISCOS DE SELLO AZUL 12" $2.25

55290.—Overtura del Barbero de Sevilla. (1a. Parte.) Orquesta de San Luis. (Overtura del Barbero de Sevilla. (2a. Parte.) Orquesta de San Luis.

DISCOS DE SELLO ROJO DE 10" $2.00

1084.—(Sentinella. (Canción). B. Gigli. (Sto. Penzanno'a Maria. B. Gigli.

1101.—(Waltz in a Flat Mayor. (Chopin). Piano. Cortot. (Etude in a Flat Mayor. (Chopin). Piano. Cortot.

1115.—Alo a Oe. (Violin). Kreisler. (Fron the Land of the Sky Blue Water. (Violin). Kreisler.

1122.—(Canción de los Remeros del Volga, (Violin). Kreisler. (Negro Espiritual. (Violin). Kreisler.

1132.—(Rose in the Bud. (Violin). Renee Chemet. (One little Dream of Love. (Gordon). Renee Chemet.

1142.—(El Cisne. (Saint Saens). Pablo Casals. (Momento Musical. (Schubert). Pablo Casals.

DISCOS DE SELLO ROJO DE 12" $3.00

6570.—(Elisir d'amore. Una Furtiva Lágrima. Tito Schipa. (Marta M'Appari. Tito Schipa.

6580.—(Rigoletto, Caro Nome. (Verdi). Marion Talley. (Barbero de Sevilla. Una Voce poro fa. Marion Talley.

VIUDA DE HUMARA Y LASTRA, S. en C.

Distribuidores de la VICTOR TALKING MACHINE Co.

MURALLA 83 y 85. *Teléfono A-3498 y M-9093.*

LA MODERNA POESIA HABANA

Ya hemos puesto a la venta los afamados productos fotográficos "ANSCO"

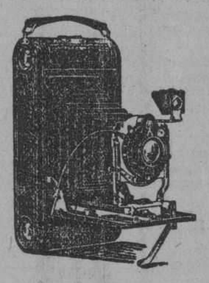

Cámaras "ANSCO" Plegadizas en todos tamaños y precios.

Películas "ANSCO" adaptables a todas las marcas de cámaras

Los mejores negativos, se obtienen con las películas "ANSCO"

Papeles de todas clases para aficionados y profesionales.

UNICA AGENCIA EN CUBA

LA MODERNA POESIA

PI Y MARGALL Y PLACIDO

TEL. (CENTRO PRIVADO) A-7714 APARTADO, 605

HABANA

HOY FAUSTO HOY

GRAN ESTRENO EN CUBA

La Medal Film Co presenta a la bellísima

5¼ y 9¾

La Carrera del Millón

Con el concurso de EDMOND BURNS y RALPH LEWIS

"THE MILLON DOLLAR HANDICAP"

Ella arriesgaba su vida montando el caballo que había de ganar y.... consiguió además otro triunfo aun mas dulce, su amor recompensado;

PRODUCERS DISTRIBUTING CORP.

Repertorio MEDAL FILM Co — Consulado 92 A

ANUNCIESE Y SUSCRIBASE AL "DIARIO DE LA MARINA"

M.E.C.D. 2016

SOCIEDADES ESPAÑOLAS

EL GRANDIOSO FESTIVAL HISPANO-CUBANO

El grandioso festival hispono-cubano que, mediante una organización verdaderamente admirable, vienen preparando los entusiastas componentes del Club de Cantineros y Sociedad de Representantes del Comercio al Por Mayor de Cuba, para darle una grata realización en los pintorescos jardines de La Tropical el domingo 4 de julio, camina como sobre rieles de seda.

De su importancia y de su organización, habla ampliamente el Certamen de Belleza Femenina que está culminando en un verdadero éxito a juzgar por el entusiasmo que ha despertado entre las bellas candidatas que se disputan el primer puesto.

En el escrutinio celebrado anoche en el Club de Cantineros, situado en San Lázaro 69, quedó ocupando el primer lugar la entandora señorita Josefina Segura con 965 votos. El resto de la votación se reparte del siguiente modo: Sagrario Méndez, 780; Fela Plana, 778; Lucila García Triana, 595; Pilar González, 401; Benita Martínez, 325; María T. Villa, 309; Luisa Rodríguez, 307; Laudelina Rodríguez, 299; Yolanda P. Castro, 190, y Josefina Decastro, 68 votos.

Los partidarios de la señorita Fela Plana, que son legión, aseguran que su candidata tiene las probabilidades de triunfar; pero algo parecido dicen los de las señoritas Josefina Segura y Sagrario Méndez.

Todo ello da idea de la importancia del certamen del gran festival hispano-cubano.

De la Sociedad del Pilar

LOS MIERCOLES INTIMOS

La entusiasta Sección de Recreo y Sport de la decana Sociedad del Pilar en sus deseos de ofrecer los mayores atractivos a sus numerosos socios ha acordado celebrar quincenalmente sus miércoles íntimos. Comenzando éstos el próximo miércoles 2, en homenaje al simpático grupo de damas que cooperaron con la Sección al mayor lucimiento del baile de Las Flores.

El maestro Corman será el encargado de los bailables, y con un rico ponche se obsequiará a los concurrentes.

Otras muchas sorpresas preparan los activos muchachos del Pilar para esta fiesta que promete resultar muy lucida.

Se nos ruega hagamos constar que es requisito riguroso la presentación de la invitación correspondiente para poder gozar de estas veladas.

La excursión del Club Habanero el domingo 6 de Junio a San José de las Lajas será un triunfo de los clubmans

Se acerca el gran día.

6 de junio domingo.

Fecha en que los entusiastas clubman celebrarán su extraordinaria fiesta campestre.

Como ya es sabido varias señoritas asistirán vestidas a la usanza guajira y un grupo de jóvenes irán con la típica guayabera, para rendir así un homenaje al alma Nacional y grabar las cosas del país en en alma de la juventud.

A la una pasado meridiano, partirá el tren excursionista conduciendo la carabana de la alegría cuya ruta será el pintoresco pueblo lajero y allí en la prestigiosa sociedad "La Fraternidad" se verificará una espléndida Tarde bailable, con un programa escogidísimo y que publicaremos en su oportunidad, interpretado por la reforzada orquesta de los profesores Manolo y Rogito Barba, que son en la actualidad los ases del danzón y fox trot respectivamente.

Se advierten a los que deseen disfrutar de esta sugestiva excursión que se apresure a inscribirse como asociado en la secretaría Bernaza número 30 A. (Peluquería).

Esta fiesta del "Club Habanero" ha de constituir el acontecimiento social del próximo domingo 6 porque esta sociedad será la única que celebre excursión ese día y por que los clubmans tienen muchos simpatizadores.

EL ALMUERZO OFRECIDO POR EL DOCTOR HERNANDEZ IBAÑEZ AL CUERPO MEDICO DE LA ASOCIACION DE DEPENDIENTES

Fueron invitados de honor el señor Avelino González, presidente general de la Asociación de Dependientes; los señores Enrique Rentería y Francisco Rivacoba, primero y segundo vicepresidentes, respectivamente, y don Juan Aedo, Administrador de la Casa de Salud

En la mañana del domingo pasado, se llevó a cabo un espléndido almuerzo campestre en la hermosa finca "San Rafael" en el término municipal de Managua, que posee nuestro querido amigo el doctor José A. Hernández Ibáñez, joven y notable especialista de la Asociación de Dependientes.

El motivo del acto tan simpático y afectuoso celebrado en aquel encantador lugar, fué causa de que pasara unas horas de expansión, de entusiasmo y de alegría ese brillante cuerpo facultativo que a diario obtiene triunfos señalados, y es orgullo de la Asociación y gloria de Cuba en el extranjero.

Partió una caravana de máquinas desde la Quinta de Dependientes, hasta la casa de campo, donde fué recibida con chupinazos de bienvenida.

Inmediatamente se hizo tiro al blanco, resultando vencedor el doctor Pagés, que al igual que como cirujano es de primera, lo es también como tirador camagüeyano, fué el que más blancos hizo; le siguió el doctor Llansó, luego el doctor Ferrer, y por último, el doctor Pineda, que se batió en **retirada.**

Los doctores Hernández Ibáñez y Mallo, se pasaron el tiempo arreglando la escopeta, pues el tiro se iba por la **culata.**

Madariaga, Baralt, Hernández Doval, Llansó y Mallo, quisieron recordar sus tiempos pasados subidos en las matas de mameyes y guanábanas.

Fueron muy comentados los calcetines del doctor Lodos, pues eran una fantasía de caimán y cocodrilo.

El doctor Cándido B. Toledo, consagrado ya como un notable especialista de garganta, nariz y oídos, en la tarde del domingo, quiso —y lo consiguió — manifestarse como un "radiólogo", ya que su obsesión fué tirar "planchas"... fotográficas. ¡Un nuevo émulo del doctor Mencía! Solo que el campo de acción del doctor Toledo no es, ciertamente, la cámara oscura...

Hicieron los honores de la casa, la respetable y bondadosa señora Teresa Hernández Viuda de Ibáñez, madre amantísima del doctor Hernández Ibáñez, y sus queridos hermanos Santiago y Lola.

Iniciado el almuerzo, con un menú exquisito: aperitivo, entremés, un arroz con pollo riquísimo, y el clásico lechón asado, que fué motivo para que varios doctores (Pineda, Barillas, Baralt, Pagés, Toledo y Luis Hernández) repitieran dos y tres veces, fué muy celebrado.

Buen vino y la rica sidra "El Gaitero", café y tabacos.

Piden los médicos que hable el doctor Pineda, que a más de cirujano es orador, y éste habla, con voz entrecortada, (lo suculento del almuerzo y la distensión gástrica, le impedían hacerlo mejor); después del saludo de ritual y de agradecer la hospitalidad prestada a los médicos y de tener frases de elogio para sus Jefes y un recuerdo para los compañeros desaparecidos y para los caídos en el infortunio, brindó por la felicidad de la familia Hernández Ibáñez, por la prosperidad de la Asociación de Dependientes y sus dignos mandatarios, y por último, pidió un voto sincero de amor entrañable para los médicos de la Casa de Salud y brindó también por la fraternal solidaridad de los médicos de "La Purísima Concepción". (Grandes aplausos).

El señor Rivacoba, brindó por los médicos, por la Asociación, y por la familia Hernández Ibáñez, por la hospitalidad prestada. (Aplausos).

El señor Presidente, Avelino González, dice: "que no es orador, y que si acaso él fué alguna vez duro para algunos fué por su amor intenso a la Asociación de Dependientes, y entiende que a los médicos se debe el mayor o menor éxito de estas Instituciones, pero entiende también, que es necesario prodigar el más cariñoso cuidado a los pobres enfermos, a los más humildes por su posición social, y alude a su persona, cuando era un simple empleado y fué asistido con solícito cuidado por el doctor Estrada; motivo que justifica su cariño a la Sociedad, deuda de gratitud que estima no haber pagado aún, y estimula a los médicos en este sentido, porque entiende que es el mejor medio de propaganda". (Ovación).

He aquí los nombres de los médicos asistentes al ágape:

Eduardo Fontanills, director de la Casa de Salud; Félix Pagés, José Luis Ferrer, Julio César Pineda, Fernando Oller, José Lodos.

Cándido B. Toledo, Rafael Llansó, Pedro Mallo, Pedro A. Barillas, Mario Hernández Dobal y Rafael Toledo.

Othon Madariaga, Joaquín Baralt Medina, Esteban Valdés Castillo, Benito Durán, Luis Hernández Hernández, Justo Campuzano, Rafael Ferrer y del Castillo y José Sampedro.

Dejaron de asistir por causas razonables, los doctores: Fernando Méndez Capote, Manuel González Alvarez, Luis P. Romaguera, Pedro Castillo, Felipe Mencía, Eusebio Humara, Mario Lebredo, A. Méndez Peñate, G. Gutiérrez Valladón, Adolfo González, Armando G. Comesaña e Ignacio Bustillo.

Así terminó aquella fiesta deliciosa de simpatía, de cariño, de compañerismo bien entendido, quedando sellado de una vez para siempre que los médicos de la Asociación de Dependientes, son uno, es decir, compañeros, verdaderos hermanos de trabajo y unidos por los vínculos indestructibles de amor.

Ya cerca de las cuatro de la tarde, abandonamos aquella espaciosa mansión campestre rumbo a la Habana, en la máquina del doctor Llansó, manejada por él, (quien demostró ser un experto driver), después de pasar horas felices... y de darle las más expresivas gracias al doctor Hernández Ibáñez por el honor inmerecido de invitarnos al acto.

EL CENTRO ANDALUZ Y EL BAILE DE SOCIOS

La nueva Directiva del Centro Andaluz, que preside nuestro distinguido amigo don Maximino Estrada Delgado, en su propósito de renovar las actividades sociales, se propone ofrecer a sus asociados una fiesta bailable el próximo sábado 5 de junio a las 9 de la noche, en los salones de su centro social, Paseo de Martí 34 y medio, en la que según se nos informa, se ofrecerán diversos atractivos.

Aun no está ultimado el programa pero según nos anticipa el nuevo Presidente de la Comisión de Fiestas, el distinguido joven don José Medina Pérez, habrá agradables e interesantes sorpresas de las que tendremos al tanto a nuestros lectores.

Aunque la fiesta es exclusiva para los socios, sabemos que se extenderán algunas invitaciones a nuestra buena sociedad, en galante correspondencia con el interés que siempre han despertado las fiestas de la simpática sociedad andaluza.

En breve daremos más detalles de la proyectada fiesta.

ACTOS Y JUNTAS

ASOCIACION DE DEPENDIENTES

Hoy, a las 8 de la noche, celebrará sesión ordinaria la Junta Directiva, en el salón de Sesiones del Centro Social.

2a. Convocatoria.

Adición: Petición de licencia del señor Presidente Social.

Informe del señor Secretario General sobre conferencia en New York.

La Asociación de Dependientes, representada en el sepelio del digno padre del Gobernador don Antonio Ruiz

Con motivo del sensible fallecimiento del respetable señor padre del Gobernador Provincial don Antonio Ruiz, ocurrido en Melena del Sur, el presidente de la Asociación de Dependientes designó por telégrafo para que representase a la Asociación en el acto del entierro a su delegado en dicha localidad señor Ruperto Loza. Dice así el citado telegrama: "Ruperto Loza. Presidente Delegación. Melena del Sur. —Rogamos usted se digne representar Asociación Dependientes sepelio digno padre gobernador provincial Ruiz testimoniando sentido pésame familiares participación social en justo duelo.—**Avelino González,** Presidente."

EL EXCMO. SEÑOR FRANCISCO FRANCO, RECIBIO EL FAJIN DE GENERAL QUE LE ENVIO LA SOCIEDAD "EL VALLE DE ORO"

SOLEMNISIMO ACTO LLEVADO A CABO EN LA CASA DE GALICIA DE MADRID.—EL EXCELENTISIMO GENERAL VERDUGO, REPRESENTANTE DEL CENTRO GALLEGO EN MADRID, LE HACE ENTREGA EN SOLEMNE FIESTA, EN NOMBRE DE LOS DE "EL VALLE DE ORO".

El día 28 de mayo tuvo efecto en la Casa de Galicia de Madrid el acto de la entrega del fajín de General que la sociedad El Valle de Oro le envió al héroe general Francisco Franco Bahamonde, para la entrega del fajín se organizó una brillante fiesta.

El Excelentísimo general Verdugo, representante del Muy Ilustre Centro Gallego de la Habana, fué el encargado de hacer la entrega en nombre de la sociedad El Valle de Oro. Dió lectura al mensaje que le enviaba la sociedad gallega de instrucción El Valle de Oro, y copiado al pie de la letra decía así:

Excelentísimo General Francisco Franco.

Madrid.

Excelentísimo Señor General:

Al empezar esta carta, no nos parece supérfluo manifestarle que todos los miembros de esta floreciente Asociación Gallega "El Valle de Oro", legalmente establecida en la Habana, y que yo tengo el inmerecido honor de presidir, sentimos batir en nuestros pechos un amor y entusiasmo imponderable hacia nuestra idolatrada Galicia. Por la cual, cuando alguno de sus hijos la enaltece con sus heroicos hechos y épicas hazañas, se exalta nuestro patrimonio y nos creemos en el sagrado deber de exteriorizar en la manera posible nuestra veneración y simpatía para con su persona.

Y vos Excelentísimo Señor, estáis en este caso. Emulando las proezas de Hernán Cortés, habéis conquistado el renombra de valiente en el Marruecos Español, como vuestro hermano acaba de inmortalizar el nombre de Franco, adquiriendo el glorioso dictado de El Colón de los Aires.

El Gobierno del Directorio, cumpliendo un deber de justicia, ha recompensado vuestro valor y extraordinarias dotes militares, con el codiciado Fagín de General. Nunca ha habido ascenso más merecido en la noble carrera de las armas.

Al llegar a nuestro conocimiento tan grata nueva, "El Valle de Oro", se conmovió de entusiasmo y los socios por unanimidad decidieron recolectar fondos para ofrecer a V. E. el Fagín que le da un prominente lugar entre los próceres de nuestro glorioso ejército.

Tened pues, la digna acción de admitir este pequeño obsequio, que el Valle de Oro le ofrenda a uno de las más legítimas glorias contemporáneas de nuestra idolatrada Galicia.

Affmos. y S. S. q. b. s. m.

RAMON CANOURA
Presidente General.
Cándido Requeijo.
Secretario.

Habla el general Verdugo

Después de haberle entregado el mensaje anterior en nombre de la sociedad El Valle de Oro, habló, en los siguientes términos, el general Verdugo:

"Los paisanos que están lejos de la Patria han seguido, con emoción, sus hazañas de héroe y le dedican este fajín, que antes de que lo ciñera al cuerpo lo ciñeron los corazones gallegos de Cuba y tiene para ellos la significación de una corona de laurel".

Luego que hubo terminado el general Verdugo su discurso, entregándole el fajín, hizo uso de la palabra el presidente de la Casa de Galicia de Madrid.

Habla el P. Basilio Alvarez

El presidente de la Casa de Galicia, conocido en la Habana, pues estuvo en diversas ocasiones en esta capital, se expresó en los siguientes términos:

"Los hermanos de América y los gallegos de Cuba han buscado como embajador extraordinario al general Verdugo para entregarle el fajín que le dedican los de El Valle de Oro de la Habana. La fiesta que se celebra, es grande, dentro de su modestia, y representa a Galicia, siempre grande, y hoy más que nunca, como un héroe llegado a la gloria".

Después que hubo terminado el presidente de la Casa de Galicia, P. Basilio Alvarez, usó de la palabra el Excelentísimo general Francisco Franco.

Habla el general Franco

El general Franco, muy emocionado por estas manifestaciones, agradeció el homenaje que le tributan sus hermanos de Cuba, y dijo:

"No he sido un astro de primera magnitud, sino solamente un satélite que ha reflejado el valor de los soldados españoles y los legionarios de Galicia".

Después declinó modestamente los elogios que le tributaron el general Verdugo y el presidente del Centro, Basilio Alvarez, trasladándolos al ejército en operaciones y entonando un caluroso himno a las colectividades gallegas de Cuba y de toda América. "Desde allí—dijo—dan ejemplo de cómo debe laborarse por el engrandecimiento de la Patria".

Sus palabras fueron recibidas con efusión de aplausos y vítores a Franco, España y Galicia.

Así terminó la fiesta que se celebró en Madrid el día 28 de mayo, con motivo de imponerle el fajín de General al Excelentísimo señor Francisco Franco Bahamonde, y que le regalaron sus paisanos de la Habana pertenecientes a la prestigiosa sociedad El Valle de Oro, que preside el señor Ramón Canoura Fernández.

COLONIA SALMANTINA

Reina gran entusiasmo entre los asociados de esta Colonia para el baile que celebrará el día 6 de Junio de 1926, en el elegante salón de "Propietarios de Medina", calle G y 2ª, (Vedado).

Es grande el número de invitaciones que esta sociedad ha repartido entre distinguidas señoritas deseosas de asistir a dicha fiesta.

Gracias a la cooperación prestada por los señores asociados y ésto reunido a los trabajos realizados por la comisión nombrada al efecto, podemos asegurar un triunfo más a esta institución.

Dicho baile es de socios y pensión, así que ya lo saben los señores socios, a la entrada la presentación del recibo social.

Las señoritas que deseen asistir a dicha fiesta se les suplica pidan la invitación con tiempo al teléfono A-3892.

CERRO UNION CLUB

El baile de sala, lo celebrará esta sociedad, el día 5 de Junio de 1926, en nuestro local social, Santo Tomás, número 3, a las 9 p. m.

Unas escenas tan realísticas y vividas que harán estremecer de emoción a todo ser humano

RIN-TIN-TIN

El "maravilloso" animalito en momentos de horrible incertidumbre que harán trepidar su corazón.

UNA NOCHE DE TERROR

Una película que nos cuenta la más estupenda historia de la más invencible temeridad.

VEA USTED LA HORRIBLE HISTORIA Y RECORDARA SIEMPRE EL GRAZNIDO EN LA NOCHE DEL CONDOR GIGANTESCO QUE DEJARA UN TRISTE RECUERDO EN TODOS LOS CORAZONES

UNA NOCHE DE TERROR

"RIALTO"

MIERCOLES 2

JOYA CLASICA.—"PRESENTACION FERNANDEZ"

PRONTO: DOLORES COSTELLO en LA NOVIA DE LA TEMPESTAD

5464 — 1d 1º

ESPECTACULOS

TEATROS

NACIONAL.—9: Rigoletto; ¡Oh Paradiso! (romanza) por el tenor Gigli.

PRINCIPAL DE LA COMEDIA.—No hay función.

PAYRET.—8 3|4: La Casta Susana.

MARTI.—9: Niona.

ALHAMBRA.—8: El último crimen —9 1|4: Los Siete Colores.—10 1|2: Los escándalos de San Rafael.

ACTUALIDADES. — 8: Mancilla; números de variedades—10: Mancilla; números de variedades.

CINEMATOGRAFOS

CAMPOAMOR. — Tarde y noche: El Monstruo.

FAUSTO.—5 1|4 y 9 1|2: La carrera del millón; Novedades Pathé número 25.—: una comedia.—8 1|2: La mariposa dorada.

VERDUN.—2: una revista; una comedia; No robo ó y peleo; Egoísmo que mata.—5 1|4: El aPyaso.—8 1|2: El mismo programa de la matinee.

IMPERIO.—1 a 6 y 7 1|2 a 11: películas cómicas; Mister Exhalación; En ángel de media noche; Teresa de Ubervillo.

LIRA.—2 1|2: una revista; una comedia; Quiéreme mucho; El círculo del terror.—5 1|2: Quiéreme mucho.

LARA.—Tarde y noche: cintas cómicas; El traje de etiqueta; El hombre de media noche; Como el hombre desea.

WILSON.—5 1|4, 8 y 9 1|2: El trapero.

INGLATERRA.—2: Adán y Eva; El trapero.—5 1|4 y 9 3|4: El trapero.—8 1|2: Adán y Eva.

NEPTUNO.—3, 5 1|4 y 9 1|2: El Payaso.— 8 1|2: El Palacio del Placer.

RIALTO.—5 1|4 y 9 3|4: La bella engañadora; una comedia en dos actos.—1 1|2 y 7: episodios quinto y sexto de La borracha.—3 y 8 1|2: La muerte de una ilusión.

GRIS.—8 1|4: Un beso a tiempo.—5 1|4 y 9 1|4: Alrededor del mundo; Tormentas de amor.

TRIANON.—8: Afinidades.—5 1|4 y 9 1|2: La Apache.

OLIMPIC.—8 1|2: Lirios silvestres.—5 1|4 y 9 1|2: Alma ardiente.

MENDEZ.—5 1|2 y 9 1|2: una revista; Romola.—8 1|2: una revista; Quiéreme mucho.

RIVOLI.—5 1|4 y 9 1|2: Gallardo y timorato.—8: Las buhardillas de New York.

ACTUALIDADES DEDICA LA FUNCION DE HOY A LAS DAMAS Y DAMITAS

El público que hace triunfar siempre a cualquier empresa, es aquel en que su mayor parte se compone de damas y damitas, pues ellas con su presencia dan en todos los momentos valor y realce al espectáculo.

Y nuestro amigo Orozco dándose perfecta cuenta de la realidad de lo expuesto, dedica la función a "ellas" y para cuyo efecto a combinado un programa ameno y lleno de interés para el bello sexo.

Al comenzar las tandas de las 8 y de las 10 se llevará a la pantalla el sublime drama de gran argumento y exquisitas escenas interpretado por la "inquietante" estrella María Prevost, quien en unión de Mac Mc Avoy hacen verdadero derroche de arte y después actuarán las variedades compuestas por Isabelita Oropesa, la genial triunfadora del couplet; la simpatiquísima pareja americana de Bailes Margaret y Harry y el chistoso quinteto Yucatán, en donde actúa el imitador de chino, Daniel Lee.

Muy próxima está la fecha del debut del barítono Antonio Planas, cuya exquisita voz deleitará a los concurrentes a la bombonera de la calle de Monserrate al igual que lo ha hecho con los fanáticos del Radio, pues este artista cuenta con un repertorio ameno y variado poseyendo desde el difícil prólogo de Tagliaccie hasta la más popular criolla.

Para más adelante está señalada la fecha de la reaparición de la queridísima y aplaudida pareja Luz Gil y Mariano [illegible], dado simpatía con que cuentan, serán un éxito más para actualidades.

El sábado 12 se llevará a efecto el magno festival en homenaje al teatro Actualidades pues dicha fecha corresponde al segundo aniversario de que el amigo Orozco bajo su atineda dirección lo convirtió en el centro de reunión de las familias habaneras.

En esta magna función tomarán parte todos los artistas que se encuentren en la Habana formando un conjunto jamás igualado en ningún teatro.

5332 1 d-1o.

FAUSTO

Lo que se esperaba ayer en el Fausto el sucess de siempre en los días de modas y de estrenos de este elegante cinema. Un gran acontecimiento social consistieron las funciones de la tarde y de la noche, siendo la atracción principal una cinta interpretada por la linda Vera Reynolds. Ataviada con traje de jockey, titulase la cinta: La Carrera del Millón también terpretada por el arrogante Edward Burnes, Charles Gerard y Ralph Lewis. Habrá alguien que haya apostado la suma de un millón de dollars, por tener la certeza de que ha de duplicarlos, tal es la emoción que se presenta en la película, La Carrera del Millón en la que la simpática Vera Reynolds, monta un veloz caballo. Se volverá a presentar hoy en Fausto en las tandas de cinco y cuarto y nueve y cuarenta y cinco, juntamente con la revista Novedades Pathé número 25 y por lo que gustó anoche hoy es seguro otro lleno en Fausto.

En la tanda de las ocho, se exhibirá una graciosa comedia y en la de las ocho y treinta, la preciosa película de la Fox La Mariposa Dorada, por la hermosa Alma Rubens y Bert Lytell.

El jueves, estreno de La Llama de Montmartre, por Pola Negri, separe con tiempo sus localidades, pues andan agotadas las peticiones, porque ya el público sabe que es el drama más interesante presentado en el Cinema.

1298 1 d-1o.

TEATRO VERDUN

EL PAYASO

Matinée a las dos: Revista y Comedia; No Robo y Peleo, por Jack Perrin y Egoismo que Mata, por Alice Terry. Y en la tanda de cinco y cuarto estreno de la más grandiosa super joya El Payaso, interpretada por el hombre de las mil caras Lon Chaney. Y por la noche el mismo programa.

Matinée a las dos: Revista y comedia; La Loca de Atar, por Bebe Daniels, y estreno El Corsario Rojo, por Amleto Novelli y en tanda de cinco y cuarto La Apache, por Priscilla Dean y por la noche el mismo programa.

Jueves 3: En tandas de cinco y cuarto y en diez p. m. estreno en Cuba de El Relámpago, por Richard Talmadge.

Viernes 4: Estreno en tandas de cinco y cuarto y en diez p. m. La Bella Engañadora, por Laura La Plante.

1300 1 d-1o.

TEATRO MENDEZ

El cine elegante y fresco de la Víbora)

El programa combinado para hoy, martes, es el siguiente:

Tandas elegantes de las cinco y media y nueve y media, la obra, en doce actos, titulada "Romola", interpretada por las hermanas Gish.

En la sección de las ocho y media se pondrá a petición, la producción "Quiereme mucho", por Monte Blue.

Mañana "El nietecito" y "Hacia la gloria y el amor."

857 — 1d-1

CAMPOAMOR

Bajo la dirección de la METRO-GOLDWYN-MAYER

HOY MARTES 1 HOY

DIA DE MODA

¡El grandioso acontecimiento del día!

LON CHANEY

El maravilloso actor, ha tenido el privilegio de paralizar el tráfico frente a nuestro Teatro, durante media hora el domingo por la noche, tal era la cantidad de personas que deseaban obtener una localidad para admirarlo en su magistral producción:

El Monstruo

Película llena de misterio, de emocionalismo, de sensación constante.

Hoy se exhibe en las tandas de 1, 3, 5, 7 y 9½.

PRECIOS:

Tandas de 1 y 3:

Lunetas.. $0.40
Butacas.. 0.30

Tandas de 5, 7 y 9½:

Lunetas.. $0.60
Butacas.. 0.40

EL JUEVES 3 DE JUNIO

Niñas Modernas

por Alice Joyce y Virginia Lee Corbin.

Una película para todos los gustos.

5469 — 1d 1º

FAUSTO

JUNIO 2 — JUNIO 2

(Sólo se exhibirá en esta fecha)

Presentará a los famosos exploradores

Roald Amundsen y Lincoln Ellsworth en

Un Viaje al Polo Norte

(POLAR EXPEDITION)

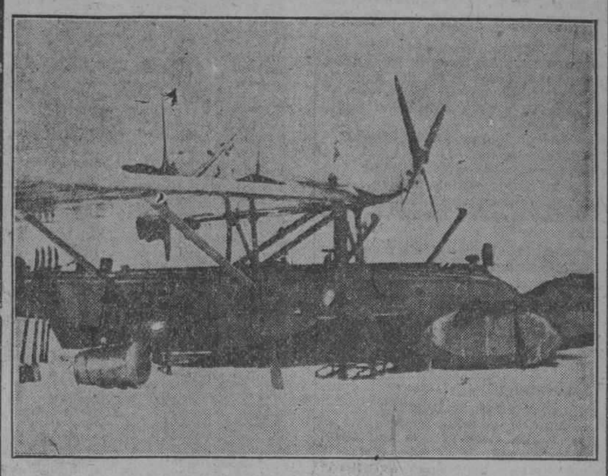

Todo el proceso de la expedición, desde sus preparativos iniciales hasta el instante en que regresan sus componentes y son encontrados por el buque "Sjoliv", desde la inserción de las alas en los dos pájaros de acero, hasta el minuto en que Amundsen reposa por primera vez en un lecho tras su aventura de muerte desde el emocionante momento en que el No-24 y el No-25 abandonan la helada Spizberg para volar sobre los ventisqueros y las cegadoras llanuras inacabables, cuya inmaculada blancura jamás maculó la planta humana, hasta aquel en que consiguen tras esfuerzos portentosos, levantar de nuevo uno de los aparatos, aprisionado en un "raak" que podía haber sido su tumba, y dirigirlo al través de la niebla hacia civilizados parajes... toda esa inmensa, portentosa aventura, la más grande sin duda, que corrieron exploradores sobre el haz del planeta, aparece vivamente retratada en esta magna creación.

PRODUCCION EXCELSA. DISTRIBUIDA POR FIRST NATIONAL PICTURES

(La Aristocracia de las Películas)

5437 — 1d 1o.

Una cumbre, una reliquia y un monumento. Esto es la película

EL ABUELO

IMPERIO

Hoy martes 1o: Gran matinée de 1 a 6 y por la noche de 7 1|2 a 11 divertidas cintas cómicas; Ken Maynard en el drama del oeste Mister Exhalación; Galbis Deslis en el drama El Angel de Media Noche; estreno de la preciosa obra por Conrad Nagel Teresa de U'Berville.

E 1295 1 d-1o.

RIALTO

Con bastante éxito se llevó a la pantalla del siempre concurrido y elegante Rialto, el estreno de la hermosa producción joya de la Universal Pictures Corporation que lleva por título La Bella Engañadora. El argumento de la obra se halla tramado magistralmente y contiene escenas de gran lujo así como también la fiel interpretación del mismo es insuperable. La película resultó del mayor agrado de toda concurrencia, selecta y numerosa, y la exquisita labor escénica de la adorable belleza del lienzo, Laura La Plante no puede ser más elogiable; ella ha probado ser una verdadera artista en todos los papeles que se le confían y sabe poner en cada interpretación todas sus facultades escénicas que la han hecho figurar como una de las primeras de su clase. No hay ni para que dudar que todas las producciones en que trabaje esta linda estrella, constituyen un éxito artístico pues ha sabido captarse las simpatías de todo el público de Cuba por su exquisito trabajo. Vuelve hoy esta preciosa producción dramática en los turnos preferidos de cinco y cuarto y nueve y cuarenta y cinco seguramente con el mismo éxito que ayer, exhibiéndose también en ambos turnos divertida comedia en dos actos.

Para las secciones iniciales de la una y media y siete, se anuncia la exhibición de los episodios 5 y 6 de la interesante serie La Borracha.

Cúbrense los turnos especiales de las tres y de las ocho y media, con la extraordinaria producción dramática en siete actos titulada La Muerte de una Ilusión en la que tanto se distingue en los papeles centrales de la obra, la tan celebrada actriz Florence Vidor.

Mañana miércoles es el día señalado para el estreno de Una Noche de Terror por Rin Tin tin y más adelante La Novia de la Tempestad, creación artística de la esplendorosa Dolores Costello.

1301 1 d-1o.

CINE LARA

Para hoy en las tandas de la 1, 4 y 9 se exhibirá la cinta por Reginald Dennis titulada EN TRAJE DE ETIQUETA y en las tandas de 2, 5, 8 y 10 y 1|2 la producción First National COMO EL HOMBRE DESEA por Milton Sills; también se exhibirá el episodio cuatro de la serie EL HOMBRE DE MEDIA NOCHE.

Mañana: EL CULPABLE.

1299 1 d-1o.

CINE GRIS

A las cinco y cuarto y nueve y media se exhibirá nuevamente la interesante obra que lleva por título TORMENTAS DE AMOR, fotodrama de la Paramount interpretado por la bella actriz Anna Q. Nilsson y los notables actores Ernest Torrence y Neil Hamilton.

Se completan estas tandas con la revista Alrededor del Mundo.

A las ocho y cuarto: UN BESO A TIEMPO, por Wanda Hawley.

Mañana: ROMULA, por Lillian y Dorothy Gish.

Jueves 3: EL TRAPERO, por Jackie Coogan.

Viernes 4: LA CALLE DEL OLVIDO, por Mary Brian, Neil Hamilton y Percy Marmont.

Sábado 5: LA CRISIS, por Nita Naldi, Patsy Ruth Miller, Matt Moore y George Fawcett.

Domingo 6, matinée: LA SUERTE DE UNA NIÑERA, por Edna Mirian; JUSTICIA SALVAJE, por el perro Pedro el Grande, y EL HOMBRE EN EL PESCANTE, por Eyd Chaplin.

A las 5 1|4 y 9 1|4 LA AURORA DEL MAÑANA, por Jacqueline Logan, Raymond Griffith y David Torrence.

1082 1d-1o.

CAMPOAMOR

CONTINUA EXHIBIENDOSE EL MONSTRO, PRODUCCION CRISPANTE ..

Continúa triunfando la creación capital de Lon Chaney: El Monstruo.

Su segundo día de exhibición conquistó nuevos llenos en el teatro Campoamor. Ello demuestra la solvencia artística de que disfruta el mago de las caracterizaciones, "El hombre de las mil caras", como lo denominan en los Estados Unidos.

Hemos de ser veraces, sin embargo, y afirmar que El Monstruo, por sí solo, sin contar con la cooperación inconmensurable de Lon Chaney posee atractivos suficientes para mantener durante largos días una sala pletórica de público.... Jamás el elemento "misterio" había entrado en la producción cinematográfica como lo ha hecho en esta obra, que se diría combinada por el genio sin par de Edgar Allan Poe, el sublime cantor de Ligeia...

Adentrándonos en sus escenas, siguiendo, emocionados, el hilo de la trama, que se rompe más de una vez debido al pavor que nos acomete, reconocemos que nuncia, hasta ahora que la Metro-Goldwyn-Mayer nos lo ha probado, imaginamos que una cinta pudiera dominar a tal extremo nuestros nervios, que vibran como cuerdas demasiado tensas durante su extraño devenir.

Ahora júzguese, conocidos estos detalles, lo que será El Monstruo con la contribución de Lon Chaney, que juego el "role" de cirujano loco, pronto a practicar su teoría de la transmutación de las almas; algo inmenso, que no hemos de caer en la vulgaridad de calificar...

El Monstruo será proyectado hoy nuevamente. En todos los turnos, así como mañana miércoles por última vez.

El jueves 3: estreno de Niñas Modernas, bella film por Alice Joyce y Virginia Lee Corbin.

1306 1 d-1o.

CINE LIRA

Hoy grandioso estreno de la Warner Bros QUIEREME MUCHO, con Monte Blue y Marie Prevost.

Programa: Una revista Fox; la linda comedia en dos grandes actos; estreno de la gran actracción; QUIEREME MUCHO, con Monte Blue y Marie Prevost; estreno de la super producción El Círculo del Terror ,por el perro Rin Tin Tin.

Tanda de 5 1|2: QUIEREME MUCHO, por Monte Blue y Marie Prevost.

Por la noche función corrida a las 8 1|2 con el mismo programa de la matinée. Precios 40 centavos.

Miércoles 2: Como el Hombre Desea, con Milton Sills, y La Horrible Verdad.

Jueves 3: La Apache, con Priscilla Dean, y La Princesa Zuid.

Viernes 4: La Ley no Escrita, con Elaine Hammerstein.

Sábado 4: El Payaso, con Lon Chaney, y Amor que Redime.

Domingo 6: Teresa de U'Berrilles, El Himno de la Traición y Sacrificio Recompensado.

1299 1 d-1o.

NEPTUNO

EL PAYASO, en Neptuno

El Payaso, la magistral producción de la Metro Goldwyn en la que tanto se lucen Lon Chaney, Jhon Gilbert y Norma Shearer, se exhibe hoy por última vez en Neptuno, en las tandas de 3, 5 1|4 y 9 1|2 junto con la divertida comedia Fox Vuelta y Media.

En la tanda de las 8 1|2 se estrena la lujosa producción Fox interpretada por Betty Compson y Edmund Lowe, titulada El Palacio del Placer.

Mañana: El Trapero por Jackie Coogan.

El jueves: Pícara y Caprichosa.

El viernes: El Himno de la Traición.

1304 1 d-1o.

M.E.C.D. 2016

H A B A N E R A S

BODA GRANDIOSA EN LA MERCED

EL ACONTECIMIENTO SOCIAL DE ANOCHE

Angela Elvira Machado y José Emilio Obregón.

En página rosa.

Con caracteres de oro.

Quedará así grabado el recuerdo de la boda de anoche en los fastos de los grandes acontecimientos sociales de la época.

Magna boda.

Realmente indescriptible.

Respondió en todos sus aspectos al rango y significación de los novios. la señorita Machado, la gentilísima Angela Elvira, expresión suprema de gracia, bondad y simpatía, y el señor José Emilio Obregón, caracterizado miembro de nuestra juventud de los clubs elegantes en quien concurren todas las dotes de caballerosidad, cultura y corrección que le granjearon siempre el aprecio de los mejores elementos de la sociedad habanera.

Angela Elvira Machado, hija del honorable Presidente de la República, ha tenido el dulce goce del aura de la popularidad en su boda con el muy querido y muy simpático Pagador de Palacio.

Fué la ceremonia en la Merced.

Lo sabrán todos.

Cierto que allí, ante el altar mayor de la aristocrática iglesia, recibieron solemnemente la bendición de sus amores Angela Elvira y José Emilio.

Pero no fué la boda solamente en el templo sino también en sus alrededores.

En la calle.

Así, exactamente.

Invadida la Merced, desde las primeras horas, se agolpó en las afueras un contingente inmenso de público.

¿Cómo entrar?

Era materialmente imposible.

La comitiva nupcial, invirtiendo el tráfico, había llegado con exactitud hasta la Merced.

Atronadores aplausos saludaron desde las afueras la presencia del brillante concurso.

Momento sublime.

Que nadie acertaría a narrar.

Hermosa marcha resonó en lo alto del coro ejecutada por la Orquesta Sinfónica de la Habana conducida por la experta batuta del popular profesor Gonzalo Roig.

El efecto de la iglesia, colmado de público, con un decorado espléndido y radiante de claridad, era verdaderamente maravilloso.

Algo fantástico.

Que ni se dice ni se define...

El templo de los Paúles, que tiene el privilegio de poseer belleza propia, había sido engalanado reglamente.

Un decorado en el que puso el gran jardín **El Fénix** a prueba, una vez más, su arte, gusto y maestría.

A través de la nave central extendíase una senda escoltada de lirios.

De trecho en trecho resaltaban artísticos búcaros de mimbres coronados por las blancas **callas** de la estación.

Acá y allá dalias.

Y rosas y gladiolos.

Completaban esta parte del decorado grupos de esbeltas palmitas bajo las arcadas laterales.

Desaparecía materialmente el barandaje del presbiterio guarnecido por un tapiz de pétalos.

Y el altar mayor, luminoso, espiendidísimo, adornado con jardineras de **easters lillies,** gardenias, **callas** y dalias.

A sus pies llegaron Angela Elvira y José Emilio, resplandecientes de felicidad, para ser consagrados en la gloria de su amor por el venerable Arzobispo de la Habana.

Muy interesante la novia.

Arrobadora de elegancia.

El traje de la señorita Machado fué escogido en París por la moderna y acreditada **maison** Larrañaga-Otero de la Habana.

Un modelo de Paquin.

Primoroso.

De rico lamé de plata con manto de corte y adorno de encajes valiosísimos.

El velo, desplegándose en ondas, prendido como lo llevó en su boda la Princesa de Murat.

Y un ramo exquisito, como complemento de **toilette** tan suntuosa que era todo de lirios del valle recogidos en forma de artístico lazo con un encaje de Milán.

Llegó del jardín **El Fénix** hasta la adorable **fiancée** como regalo de la encantadora Hilda Martín y Carballo

Al separarse del altar cedió el ramo Angela Elvira a la amiga de su predilección, la más querida, la bella y airosa señorita Mercedes Madrazo.

Dulce ofrenda.

Que selló un beso.

Fué padrino de la boda el doctor Gerardo Machado y Morales.

Doctor en Derecho Público, **Honoris Causa,** título con que fué investido ayer mismo en la ceremonia universitaria más brillante que se recuerda el Primer Magistrado de la Nación.

Un recuerdo que llevará para siempre unido al de la fecha del matrimonio de su hija adorada.

Fué la madrina, a su vez, la respetable señora Francisca Blanco Viuda de Obregón, madre del novio.

Testigos.

Por la señorita Machado.

El opulento hacendado don Laureano Falla Gutiérrez, Presidente del Casino Español de la Habana, y el distinguido caballero Francisco Diego Madrazo.

El Secretario de Justicia.

Y el coronel John J. Cadwell.

El doctor Carlos Miguel de Céspedes, popular Secretario de Obras Públicas, firmó como testigo por parte del novio con el doctor Manuel Varona Suárez, Senador de la República, el doctor Néstor G. Mendoza y el joven doctor Gonzalo E. Aróstegui.

En la parte musical de la ceremonia, selecta, escogidísima, lució su voz maravillosa la exquisita Elvira de Hidalgo cantando acompañada de arpa el **Ave María,** de Gounod.

Iba de rojo y oro.

Elegantísima!

Un traje el de la bella soprano de la Opera que procedía de la famosa firma parisiense Philippe et Gaston.

Dejó oír también su deliciosa voz entonando el sublime **Agnus Dei,** con acompañamiento de la orquesta, el grande e imponderable tenor Gigli.

Todo correspondió de un modo u otro a la mayor solemnidad del acto.

¿Se sabe de boda más suntuosa?

Nadie lo recordaría.

La concurrencia.

¿Cómo darla exacta?

A cargo semejante cometido del bueno y fraternal **Sustituto** pondrá en juego toda su habilidad y toda su experiencia para salir airoso lo mejor posible:

Paso a citar la concurrencia.

Llenaba en toda su extensión las hermosas naves del templo de tal modo, que muchas, muchísimas familias no pudieron pasar del pórtico.

Un nombre primero.

El de la señora Elvira Machado de Machado, la respetable y dignísima esposa del Primer Magistrado de la Nación, que lucía una toilette negra, elegantísima.

Carmen Corujo de Hernández Cartaya, esposa del Secretario de Hacienda, Isabel Recio de Zayas Bazán, esposa del Secretario de Gobernación, Laura Bertini de Céspedes, esposa del Secretario de Estado, y la interesante esposa del nuevo Secretario de Sanidad, María Espinosa.

Las hermanas de Angela Elvira, Nena Machado de Grau y Berta Machado de Sánchez Aballí.

Conchita Lizaur de Mendieta, Mamelita Gómez de Morales Coello y Ofelia R. de Herrera, formando las tres un grupo distinguido.

Regina Truffín, la distinguida esposa del Presidente del Senado, doctor Clemente Vázquez Bello.

Lolita Bonet de Falla Gutiérrez, Mercedes Montalvo de Martínez, Mercedes Romero de Aranto, María Teresa Freyre de Andrade de Mendoza, Eugenia Segrera de Sardiñas, Dulce María Junco de Fonts y Felicia Mendoza de Aróstegui.

Angela Fabra de Mariátegui, presidiendo el grupo de las distinguidas esposas del Cuerpo Diplomático, donde vimos a la señora del Ministro de la República Alemana, Edith Von Kleint de Zitelman, con su hija Dagman, María Luisa Lossada, gentil esposa del Ministro de Venezuela, Isabel Laguardia de Caliolda, bella esposa del Ministro de Uruguay, y Belén Hernández de Pérez Alfonseca, esposa del Ministro de la República Dominicana.

Señora Gwendolen Morris esposa del Ministro de la Gran Bretaña.

Nina Pierra de Agramonte, Piedad del Junco de Alfonso, Angelina Miranda viuda de Quesada, Eloísa Febles de Pasalodos, Mirta Martínez Ibor del Monte, Andrea Hernández de Barreras, Amelia Solberg de Hoskinson, Pauletti Goicoechea de Mendoza y Leopoldina Lem de Díaz.

Teté Bances de Martí.

Radiante de elegancia.

María Intrialgo de Madrazo, Merceditas de Armas de Lawton, Nena Pons de Pérez de la Riva, María Antonia Mendoza viuda de Arellano.

Carmen Aróstegui de Longa, Consuelito Lamar de Mendoza y Alicia Nadal de Menocal.

Bebé Vinente de Mendoza, Juanita Cano de Fonts, Alicia Párraga de Mendoza, Maggie Orr de Aróstegui, Celia de Cárdenas de Morales, Rosita Sardiñas de Mazorra, Albertina Iznaga de Fonts, Eugenita Ovies de Viurrúm, Nina Cowley de Rodríguez Morine, Carlotica de Zaldo de Mendoza, Graciela Ruz de Brandt, Sofía Arenal de Cárdenas, Maruja Barraqué de Sánchez, Maricusa Basarrate de Núñez, Elisa Iznaga de Iznaga, y Margot de Cárdenas de Montes.

Aurora de Quesada de Masnata, Angelita Canossa de Sánchez Fuentes, Graciela Varona de Espinosa, Mimí Bacardí de Grau, Berta Ponce de Barraqué, Blanca Rosa Carballo de Martín, Beba Avendaño de Gronlier, María Pepa Recio de Díaz Payro, Clarita Ramos de Ruíz Mesa, y Cristina Martínez Ortíz de Franca.

Conchita Toraya de Ruz, resplandeciente de gracia y belleza.

Lily Sánchez de la Torre, María Usabiaga de Barrueco, Adela de Zaldo de Torrance, Lolita Colmenares de Casteleiro, Lucrecia Humara de Secades, Adolfina Valdés Cantero de Martínez, Catalina Maruri de Riva, Isabel Recio de Hernández.

Nena Obregón de Suárez, joven y gentil hermana del novio.

Amalia Anglada de Romero, Gloria Rivas de Chibas, Lita S de Pé-Ida Lia de Ngautau, esposa del Ministro de China.

Luisa Sánchez de Cubas Mármol, graciosa hija del Embajador de Cuba en Washington.

América Witz de Centellas, Mercedes Cortés de Duque, Concha Montalvo de Johanet, Tula Torralbas de Bosque.

Merceditas Duque de Deschapelle, Olga Bosque de Sterling, Nena Kohly de Godoy, Isabel Suárez de López Miranda, Rosita Cadaval de Reyneri, Margarita Trotcha de González del Real, Josefina de la Torre de Santiago, Hortensia Arroyo de Castellanos.

Tulita Bosque, Graciela Echevarría, Amparito Polo.

Ofelia Echevarría de Gómez, Armantina Pasalodos de Guanaga, Adolfina Vignau de Cárdenas, Cheita Tagle de Alfonso, Hortensia Villagelín de Gárate, Chela Robelin de Morales Broderman, Amparo de la Arena viuda de Lastra y Ondina Piñeiro de Cores.

Nena Llambí de Rosado Aybar, Lolita Batet de Carricarte, Rita María Alló de Solís, Carlotica Caufield de Montolleu, Margot Barreto de Bru y Florinda Moya de Lamadrid, la joven esposa del Subsecretario de Instrucción.

Esperanza Núñez de Martínez.

Elegantísima!

Natalia Arroyo de Castellanos, Estela B. de Cañal, Alicia López Aldana de Godoy, Flora Ruiz de Kohly.

Terina Roff, la señora del doctor Miguel Angel Campa, Subsecretario de Estado.

Consuelito Ferrer de González Bouville, Carmen Maciá de Hernández, Beatriz Novo de Coroalles, Julia Sedano de Campos, Teté Berenguer de Castro, Beba Moya de Díaz, Dulce María Blanco de Cárdenas, Elena de Cárdenas de Calcavechía.

Elsa Penso de Senior.

Carmen Sampera de Moller, Teté Rivero de Ferrán, Ernestina Ordoñez de Contreras, Clara Martínez de Arazoza, Amelia Agüero de Espino, Gloria Rescalvo de Estefani.

Conchita Valdivia de Santo Tomás, Cuca Medina de Urbizu, Graciela Calderón de Carrera, Nena Pruna de Martínez Ortíz, Quetica Recio de Borges, Henriette de Let de Labarrere, María Antonia Alonso de Aspuru, Nena González Sellen de Coto, Serafina Diago de Gómez, Chiquitica de la Torre de Escarza, Sofía Saaverio de Espinosa, Panchita Pérez Vento de Castro, Raquel de los Reyes de Carrera, Guadalupe Villamil de Baños, Dulce María Mestre de Acevedo.

Gracicla Rocha de Zorrilla, Nena Ponce de León de Bustillo, Sofía Barreras de Montalvo, Caridad Díaz de la Rionda de Bofill, Carmela Menéndez de Fernández Rodríguez y Paquita Roqué de Escobar.

María de los Angeles Govín de Madan, Rosa Bauzá de Hernández Guzmán, Rita Lasa de León, María Olano de Guedes.

Nena Terry de Gutiérrez Lee, Estela Morales de López Oña, Ofelia Montoro de Fernández de Castro, Alejandrina del Junco de Aranda, Graciela Rodríguez Cáceres de Sánchez Zayas, Amelia Zayas de Portela, Elena Vieta de Ramos, Amparito Rodríguez de Mañalich, María Esperanza Bernal de Bernal, Panchita Pérez Vento de Castro.

Celia María Recio de Hernández, una belleza camagüeyana.

Lolita Baster de Martí, Estela Lozano de Arias, Isabel Hernández de Párraga, Josefina Fernández Blanco de Avendaño, Charito Armenteros de Herrera, Elvira Lastra viuda de Fortún, María Chaple de Méndez Capote, Bebé Vinente de Mendoza, María Deschapelles de Zaldo, Matilde Truffín de Mesa, Carmen Soliño de Fabré Cano, Beatriz Palacios de Le ..ebre.

Señoritas:

Una legión deliciosa.

Nena Velasco, Flaminia Sarmiento, Emma Recio, Amelia de Céspedes, Pura y Moraima Nazábal.

Margarita y Conchita Johanet.

Gloria y María Luisa León y Lasa; Ena Senior, Bebita Montalvo, María Luisa y Rosario Arellano, Lucila Morales, Graciela, Silvia y Luisa Carlota Párraga.

Adela y Josefina Dardet, Sissy Govín, Pepa Vignau, Silvia Rodríguez Polo, María A. Diago, lindísima prometida del Presidente de la Cámara.

Nila Núñez Mesa, Georgina y Maricusa Sánchez Manduley, María Elena Pérez Suazo, Carmita Pando.

Estela Agramonte, Obdulia Vázquez Bello, Rosa de la Fuente, Margot Baños, Silvia y Leonor Castro, Olga y Zaida Cabrera, Gloria Villalón, Gladys Agramonte, Hortensia Smith.

Asunción Mesa, Flora Mora y Rosa Amelia Rodríguez Cáceres.

Silvia Laredo Bru, una figurita encantadora.

Caballeros.

El Vicepresidente de la República, señor Carlos de la Rosa.

Los Secretarios de Despacho, señores Jesús María Barraqué, Rogerio Zayas Bazán, Francisco María Fernández, Guillermo Fernández Mascaró, Enrique Hernández Cartaya, Rafael Iturralde, Carlos Miguel de Céspedes, José María Espinosa, Carlos Manuel de Céspedes y el general Delgado.

El general Enoch H. Crowder, Embajador Extraordinario y Pelenipotenciario de los Estados Unidos, con el attaché militar, comandante Shutan.

El señor Sergio García Uriburu, Ministro de la República Argentina.

El señor Alfredo de Mariátegui y Carratalá, Enviado Extraordinario y Ministro Plenipotenciario de España.

El doctor Ricardo Gutiérrez Lee, Ministro de Colombia.

El doctor Franz Carl Zitelman, Ministro de la República Alemana.

El señor Rafael Angel Arraiz, Ministro de los Estados Unidos de Venezuela.

El sñor Pedro Erasmo Callorda, Ministro de Uruguay.

El señor Thomas Morris, Ministro de la Gran Bretaña.

El señor Ricardo Pérez de Alfonseca, Ministro de la República Dominicana.

El Ministro de Bélgica, señor Joseph de Neef.

El Ministro de México, señor Juan de Dios Bojórquez.

Los Subsecretarios de Estado, de Instrucción Pública y de Gobernación, doctores Campa, Lamadrid y Vázquez Bello, respectivamente.

El general Pablo Mendieta, Jefe de la Policía Nacional.

El brigadier Herrera, Jefe del Ejército.

El coronel Julio Morales Coello, Jefe de la Marina de Guerra Nacional, y los altos oficiales Alberto de Carricarte y Alfonso González del Real.

El coronel Rogelio Caballero.

El Juez Saladrigas.

Manuel Ecay de Rojas, Evelio Govantes, Ignacio Irure, Carlos Fonts, Filiberto Rivero, Ricardo Dolz.

Don Laureano Falla Gutiérrez.

El Presidente del Senado, doctor Clemente Vázquez Bello y el de la Cámara, doctor Ramón Zaydin.

Pancho Arango, Eloy Martínez, Claudio González de Mendoza, Septimio Sardiñas, doctor Gonzalo Aróstegui, doctor Rafael Montoro, doctor Arístides Agramonte.

Nuestro Director, Dr. José I. Rivero.

Willy Lawton, Willy del Monte, doctor Carlos I. Párraga, Raúl Godoy, doctor Carlos Kohly, Juan de Dios García Kohly.

Manuel Aspuru, Luis Mendoza, Alberto R. Ruz, Stefano Calcavechia, Julio de Cárdenas, Jr., Leonardo Morales, Mario Mendoza.

Dr. Ibrahim Consuegra.

Luis Deschapelles, Gustavo Sterlin, Ramón Montalvo, Constante de Diego, Miguelito Suárez, Néstor Mendoza.

Manuel Otaduy.

Manuel Secades.

El Fiscal Vidaurreta.

César Rodríguez Morini, José María Leiseca, Rene Ferrán, Carlos Martí, don Pablo Mendoza.

Henry S. Brandt, Higinio Fanjul, Gustavo Aróstegui, Ernesto Pérez de la Riva, Luis N. Menocal, David Masnata, Gonzalito Aróstegui, Silvio de Cárdenas.

El coronel Ferrer.

El teniente coronel Federico Núñez.

Rogelio Espinosa, Bartolomé Grau, Emilio Carrera, Cañal, Julio Morales Broderman, José Avendaño.

El Gobernador de Matanzas.

Lorenzo Arias, Cancio Bello, Alberto W. Madan, Porfirio Franca, Gans, Armando Crucet.

El ex-Vicepresidente de la República, doctor Domingo Méndez Capote.

Jesús María Bouza, Francisco Johanet, Ignacio Zayas, Blas Rocafort, Vito Candia, Miguel Mariano Gómez y el general Asbert.

El general Pedro Betancourt.

El señor Rafael Martínez Ortiz, nuestro Ministro en Francia, el señor Ibrahim Consuegra, José Martí, Armando Montes, Montelieu, Henry Senior, Otilio León.

Carlos de Zaldo.

Luis Pujadas, Octavio de Céspedes, Antonio Martín, Miguel Angel Cisneros, Presidente del Ayuntamiento.

El capitán Federico Arias, Luis Machado.

El Jefe de la Casilla de Pasajeros, señor Núñez Mesa.

El doctor Emilio del Real.

Raúl de Cárdenas, Segundo Casteleiro, el teniente coronel Cruz Bustillo.

Los brigadieres Semidey y Lores.

Luis Pujadas, capitán Llaneras, Pepillo del Cueto, Pepito Izquierdo, Pepín Fernández, Bernardo Solís.

Coronel Rasco.

José M. Carbonell, Néstor Carbonell, Rubén López Miranda, J. Chalons, José Rosado Aybar, Enrique Pujals, Rafael Castañeda Pita.

El magistrado Llaca Argudín.

El doctor Pérez Raventós, Andrés Bustillo, Eusebio Dardet, Dámaso Pasalodos, Fernando Bru, Alvaro Ledón, Carlos Claudio Gárate, Gaspar Contreras, José A. Cabarga, el capitán Alfredo Boffil, Gustavo González Beauville.

El senador Fernández Hermo.

El doctor Alberto Recio.

El Representante a las Cámaras, José R. Cruells.

Los doctores Sardiñas y Rey.

Bebito Echarte, Enrique Mañalich, Fausto Alfonso, José Pennino, Arazosa, Souto, Acevedo, Lefebure y Roig.

Emilio Núñez Portuondo, Presidente de la Comisión del Servicio Civil.

Y la crónica social en pleno.

Gran lujo en trajes.

Como en sombreros, joyas, etc.

Los nombres de Bernabeu, de Marie Tentou, de las Salas y de la Olivier, entre tantos otros, eran repetidos ante aquel desfile deslumbrador.

De los famosos talleres de **El Encanto** se admiraban trajes de la elegancia de los que lucían Ofelia R. de Herrera, María Teresa Freyre de Mendoza, Rita María Alló de Solís, Alicia Párraga de Mendoza, Beba Moya de Díaz, Rosita Cadaval de Reyneri, Consuelito Lamar de Mendoza y entre otras más la gentil hermana del novio, Mercedes Obregón de Suárez.

Era también de **El Encanto** el vestido de la Viuda de Obregón, la señora madre de José Emilio, madrina de la boda.

Y el de Consuelo Machado.

Graciosa señorita.

Mathilde Cumont, una de nuestras reinas de la moda, tuvo un triunfo resonante con los vestidos y sombreros que salieron para la boda desde su célebre casa del Prado.

Procedía de esta **maison** el lujoso turbante de tisú de plata que llevaba la Primera Dama de la República.

De la misma firma eran sombreros tan lindos como el de Nena Machado de Grau, color lila, el de Berta Machado de Sánchez Aballí, de rosa salmón, el de Alicia Párraga de Mendoza, de fresa, el de la señora de Madrazo, negro de **crosses,** el de Maggie Orr de Aróstegui, lila, el de Cheita Aróstegui de Pedroso, lila, el de Regina Truffín de Vázquez Bello, negro y de verde **charbreuse** el de Mercedes Madrazo.

Florence Steinhart, **habillé** de la Cumont, iba con un vestido chiffon rosa y negro en plata y oro.

Imposible seguir la reseña.

Extensísima.

Regalos.

Una relación inmensa.

Como caso excepcional, sin precedente, publicaré los recibidos por la señorita Angela Elvira Machado y el joven José Emilio Obregón.

Van sin plan y sin concierto.

Como se verá aquí:

REGALOS

Doctor Julio de la Torre y señora, una sortija de zafiro, brillantes y platino; Guillermo Fernández Mascaró y señora, un juego de escritorio de esmalte; señoritas Carmen y Concha F. Mascaró y Yarini, una cruz de platino y brillantes; Marquesa de Pinar del Río, un jarrón de porcelana de china y bronce; José A. Cabargas, un juego de pomos de cristal para tocador; José G. Betancourt, dos salvillas de plata y coral japonés; Graciella C. de Ortiz, un par de adornos de plata y jade; señorita María Teresa Velazco, una bombonera de plata y jade; señor Conde de Valparaíso, una bombonera de plata y ébano; Angel Izquierdo y Juliá, un frutero de plata y lapizlazuli; señorita Concha Toledo y Mary Baena, un bog de porcelana china con pié de ébano; señorita María Isabel Mendoza, un tapete de encaje antiguo; señora María Galarraga de Sánchez, un mueble chino; señora María Antonieta G. de García, un jarrón japonés; señor Arturo Sánchez de Fuentes y señora, un abanico antiguo; señor Leopoldo Alemany y señora, un juego de ropa interior de seda; David Suero y señora, un abanico antiguo; Sor Manuela Lusardo, un cojín pintado, la Superiora y Hermanas de San Vicente, un cojín; Carmen Pando Viuda de Fuentes, un abanico antiguo; los Empleados de la Secretaría de la Presidencia, un reloj para consola; Lily Hidalgo de Conill, dos jarrones de porcelana chinos; Margarita Betancourt Viuda de Lora, un par de medias de chifón; Emilio Sánchez y señora, un check; Ana Valladares, un par de ligas; Agustín Batista y señora, una jarra de porcelana china; Néstor Mendoza y señora, un pulso de oro, onix y jade; Orestes Ferrara y señora, un juego de tocador de plata y esmalte; doctor Varona Suárez, un juego de café de plata y madera; Guadalupe Ramos de Padró, un corte de vestido; Monseñor Ruiz, una colección de monedas de oro de Carlos III, en su estuche; Carmen Andux de Romero, una lamparita de cuarto; General Alberto Herrera y señora, un pasador de brillantes y rubíes; Cristina Kindelan de Mendoza, un juego de escritorio de bronce; Reporters de Palacio un estuche de perfumería; Alejandrina San Martín de Peña, una cajita de cristal y piedras; Laureano Falla Gutiérrez y señora, un pasador de brillantes; Josefina Castro y Sevilla, un cofre de bronce; Juanita Castro y Sevilla, una motera de porcelana; Fernando Brú y señora, una mesa china de laca; Lolita Quintana de Angones, una caja de porcelana; Enrique Guiral y señora, una bombonera de cristal lalique; María Montalvo de Soto Navarro, un reloj de esmalte; Clara Barrera de Groso, un detente; Lidia Cabrera, un pulso de oro, topacio y onix, Rafael Jorge Sánchez y señora, unos aretes de rubíes y brillantes; Juan Martín Leiseca, un juego de tocador de cristal lalique; Juan C. Zamora, una lámpara de cristal lalique con pié de bronce; Juan Alemán y señora, una lámpara de pié; señora de Serafín Espinosa, una cruz de esmalte y bronce con la Purísima; Horacio S. Rubens, un plato de plata repujada antigua; Fausto Gamboa, un tarjetero de plata repujada; Gilbert E. Rubens, un caliz antiguo de oro y plata; Miss Ruben, una bandeja de plata repujada; señora Llata y familia, una sobrecama china; el Cuerpo de Policía de Palacio, una escribanía de plata; Ernesto Sarrá y señora, una sortija de platino, brillantes y cabuchón crisofas; Tulita Oliva Viuda de Noy, dos vasos de plata; María Luisa Corujedo, un abanico; Gloria E. de Juarrero, un abanico antiguo; Angela García París, un abanico antiguo; Manuel de la Torre y señora, un pulso de onix y claro de luna; Inés Chaple, un salto de cama; José Rodríguez, un faisán de plata; Antonio Berenguer, un reloj y dos candelabros de porcelana y bronce; Ernesto Batista, una escribanía de mármol y bronce; Antonio Aguilera, un tarjetero de mármol negro y una figura de bronce; José de Jesús Portela y sra dos jarras de cristal y plata; Constante Diego y señora, una novera de plata para Champagña; Juanita Cano de Fonts, un vanity de carey, platino y brillantes; Amelia de Céspedes, un tarjetero; Octavio de Céspedes, un joyero; Eloisa O. Viuda de Céspedes, un espejo de bronce y esmalte; Arturo E. Ruiz y señora, un plato indio; Mr. y Mrs. Caldwell, un pasador en forma de lazo de brillantes y zafiro; Encarnación E. de Robleda, un abanico de pluma; Elvira O. de la Cruz, un centro de porcelana y plata; Antonio Gauma, un pañuelo hecho a mano; Esther Reyes, una moterita de esmalte; Lolita Machado Viuda de Carrillo, un chal de blonda legítimo; Ricardo Hérrera, un abanico de nacar esculpido en oro, pintura Luis XV; Concepción C. Viuda de Pando e hijo, un rosario antiguo de amatista y oro; señores Oficiales de la Guardia de Palacio, una figura de bronce; Domingo G. de la Solana, un cofre de plata oxidada; Manuel Negreira, un carrito de té con bandeja; Gloria Pando, un jarrón chino; señoritas Sánchez Manduley, una caja de rosas sachet; Fabiola de Arriba, una muñeca Luis XV (lámpara de mesa); Pedro G. Pando y familia, un pasador de amatista y brillantes; los Ayudantes de Campo del señor Presidente, un centro de mesa de mármol y bronce. Pedro Grau y señora, un reloj chino; Juana T. Viuda de Grau, un frutero de porcelana y oro; Antonio Sánchez de Bustamante, un juego de tocador de esmalte; Mirta Martínez Ibor, uan bombonera de cristal de bohemia y bronce; José María Lasa, un porta-retrato de bronce; Enrique Ellsaga y señora, un abanico de marfil y nácar esculpido antiguo, Luis XV; Sofía R. de Monteverde, un cofre de bronce y miniatura de esmalte; Francisco Domínguez, un par de floreros; María Faz de la Rosa, un abanico de nacar y oro; Mercedes Romero de Arango, un abanico antiguo isabelino; Segundo Casteleiro y señora, un crucifijo de bronce y esmalte; Miguel y Juan Grau, una jarra de cristal de bohemia; Enrique Soler y Baró, un plato de cristal tallado; Eduardo Solar y señora, un reloj de cristal de lalique; General Pablo Mendieta y señora, un juego de consola de porcelana antigua; Genzalo Freyre de Andrade, tres grupos de bisçuit; Miguel Angel Campos y señora, una copa de cristal de bohemia tallada; Raúl Campos y Sedano, un porta-libros de bronce y mármol; Mercedes Romero, una cajita de porcelana; Lita S. de Pennino, una lámpara de mármol; Leslie Pantin, Jr., y señora, un porta-retrato de bronce y esmalte; The Royal Bank of Canadá, un par de candelabros de plata maziza; Margot del Monte de la Cruz, un tarjetero de bronce repujado; Raúl Campos y Sedano, una jarra de cristal Bohemia; Francisco Carrillo y señora, un abanico de nacar y oro; Francisco Aixalá y señora, un rosario de amatista y oro antiguo; Pilar Pérez Viuda de G. de la Solana, un abanico; Estado Mayor del Ejército, un centro de mesa de plata; Ignacio del Valle y señora, un frutero de cristal con tapa de plata; doctor A. Navarro y señora, un abanico antiguo; Adolfo Fernández Junco, un estuche de manicure; Domingo Nazabal y familia, un broche de brillantes y onix; Teresa Foyo, un abanico; Quincoces, un librero; doctor Rafael Martínez Ortiz, una lámpara de pié de mármol; doctor Enrique Hernández Cartaya y señora, un jarrón de porcelana de Sevres; doctor Anselmo Alliegro y señora, un jarrón de porcelana china; Esperanza, Carmela y María Otero, un abanico de nacar antiguo, pintura L. Felipe; Enrique Fernández y Co., "Villa de París", un abanico; la casa "Dubic", un par de violeteros de esmalte; Elías Maduro, un juego de pomos de cristal y esmalte; Ignacio Irure, un juego de escritorio de esmalte; doctor Francisco Hernández Alvarez y señora, una caja de porcelana de Sevres; Domingo Macía y familia, un juego de copas de plata para champagne; doctor Antonio G. Cadena, un florero, frutero de crista y plata; Pablo Suárez, una figura de bronce y mármol; Luis Díaz García, un centro de mesa de cristal y hierro forjado; David E. Masnat y señora Aurora Quesada, un abanico de marfil; José María Quero y señora, una lámpara; Sarah Conill, una moterita de esmalte; Alicia L. de Aguilera, un juego de escritorio; Mercedes Cabrera Du'Quesne, un jarrón de cristal tallado; Demetrio Castillo y señora, un abanico de nacar y oro Isabelino; Antonio Arturo Sánchez de Bustamante y señora, unas poleas de brillantes y coral japonés; Esperanza y Ricardo Martínez, un reloj de viaje de piel; Jacinto Pedroso y señora, un cofre Fermeil y miniatura; Chuchú Barraqué y señora, una muñeca-cojín; Mr. y Mrs. J. H. Durrell, un broche de brillantes, zafiros y perlas; Jhon Rivera, unos yugos de brillantes y platino; María M. de Quiñones, un devocionario de carey y oro; Mercedes Alvarez Flores de Rivera, un portarretrato de bronce y esmalte; Cahrles E. Mitchel, un juego de escritorio de esmalte; Mr. Gordon Renstchler, un juego de tocador de esmalte y cristal; doctor F. Rensoli y señora, un crucifijo; Florinda Moya de Lamadrid, una cartera de noche; Mercy Duque de Deschapelles, un abanico; Caridad Malabert Viuda de Querejeta, un abanico; doctor Viriato Gutiérrez y señora, un check; Enrique Machado y señora, un check; Baldomero Grau y señora, un check; Angel Colmenares, un check; Francisco Obregón y señora, una lámpara de pié de mármol; Marta H. de Guastella, un abanico antiguo; Mdme. Mátilde Cumont, un abanico de barniz Martan; Mdme. Liao Ngan-tou, una pieza de tela china brocada; Maruja Barraqué de Sánchez, un abanico chino antiguo; Fausto G. Menocal y señora, un abanico antiguo; el Cuerpo Diplomático Extranjero acreditado en Cuba, un reloj antiguo; José Avendaño Allende y señora, un juego de tocador de cristal y esmalte; Juan Gronlier y señora, un juego de helados de cristal de Bohemia; Isabel Caliger, un cojín; Regina Truffín de V. Bello, un abanico antiguo; Elsa Penso de Senior, un abanico antiguo; Dolores P. de Larrea y Raquel Larrea, un par de tarjeteros de plata antigua; doctor Juan Rodríguez Ramírez y señora, una lámpara de mesa de porcelana y bronce; Angelina Barrera de Quintana, una ponchera de plata; Juan Suri y señora, un plato de plata rebujada; Ibrahim Arias y señora, una mesa de alabastro; Narciso Gelats, un juego de té de plata; los Empleados de Comunicaciones de Santa Clara señores R. Gómez, R. Luna, C. Fleites, M. Quijano, M. Menéndez, P. Arbona, un par de candelabros de cristal lalique; Luis G. Mendoza y señora, una victrola Ortofónica; Juan A. Roig y señora, un pasador de brillantes y zafiros; Enrique Soler y Baró, un cenicero de plata oxidada. General Mario G. Menocal y señora, un pulso de brillantes y zafiros; doctor Dámaso Pasalodos y señora, unos aretes de coral y brillantes; doctor Severino G. de la Solana, un perfumador; doctor José Luis Vidaurreta, una motera; Rogerio Zayas Bazán y señora, un jarrón de porcelana de Sevres; Carlos Manuel de Céspedes y señora, un jarrón de porcelana de Sevres; doctor Matías Duque y señora, una pulsera de tisú de plata; Mr. y Mrs. George Houston, un reloj de bronce y porcelana antiguo; Pablo G. Mendoza y señora, una bombonera de esmalte; Carlos de la Rosa y Hernández, un juego de tocador de plata; Fernández y Co, El Palais Royal, una fuente de plata; Tomás O'Naghten, un bastón; José Hernández Guzmán y señora, un juego de platos para cake; Carmen Acebal de Mediavilla, un portacamisa de noche; José Clemente Vivanco y señora, un cofre de bronce; Francisco Zayas y señora, un reloj de mármol y bronce; Josefa P. de Rodríguez, un budah; Juana Luisa y Ofelia Cabarrocas, un florero de porcelana china; Francisco Camps y señora, un pebetero; José R. del Cueto y señora, una bandeja de bronce y piedra; Andrés Pereira y señora, un jarrón de porcelana china; Guido Colli y señora, un juego de refrescos; doctor Ramón Grau Triana y señora, un tarjetero de plata antiguo; Pedro Rodríguez, un juego de mesa de plata; Aurora Vilariño, un tarjetero de plata; Poupé García Veliz, una motera; doctor Alfredo Zayas y señora, unos aretes de brillantes; Mr. y Mrs. Edward B. Jouffret, un relojito de esmalte; Dionisio Velasco y señora, un abanico de plumas; Mr. y Mrs. George Percy Seeley Jr., un jarro de plata; Mr. Frederick Snare, una jarra de porcelana; Joaquín Suárez y señora, una columna y figura de mármol; doctor Gonzalo de Quesada y señora, una motera; Mdme. de Quesada, una lámpara de mesa (muñeca); Nenita Grau y Machado, un rosario de oro; Capitán Santiago Trujillo, una pistola, trabajo de Elbar con incrustaciones de oro; señor y señora Leslie Pantín, un abanico de nacar antiguo; Natividad Borrell de Díaz, una jarra de porcelana; Antonia Díaz Finlay, un abanico; Esperanza D. de Alvarez, una caja de pañuelos; Luis F. Salazar, una capilla con reclinatorio; Dulce María Junco, un abanico de nacar antiguo; Adolfo Ovies Cantero y señora, un abanico de nacar antiguo; Isaura Rensoli de Domínguez, un tarjetero de plata; Adolfo Ovies y Esperanza Cantero de Ovies, un tarjetero de porcelana de Sevres; Rodrigo Portuondo y familia, un juego de licor de cristal de Bohemia; Luis Solano, un jarrón de porcelana de Sevres; Evangelina y Margarita Grau y Triana, una muñeca de porcelana de Sevres; Evangelina y Margarita Grau y Triana una muñeca de porcelana; José R. Barceló, un reloj de consola de mármol y bronce; Fernando García Kohly y señora, un pebetero de porcelana china; Juan de D. García Kohly y señora, una estatua de alabastro; Francisco Valle Cañal y señora, una jarra de porcelana; Leopoldo Romañach, un cuadro pintado por él; Celia Anchia de Consuegra, un costurero; Mario Mendoza y señora, una figura de bronce y marfil; Jorge A. Ponce y señora, un abanico de nacar y oro; José Ramón Cruells y señora, un pierrot de marfil, alabastro y bronce; Matilde Truffín de Mesa, una muñeca de porcelana; José María Espinosa, una sortija de platino y brillantes; Antonio de la Riva, un tapete bordado; Olguita Mata, un abanico antiguo.

Mañana completaremos la lista de regalos.

Regalos recibidos hasta las cinco de la tarde de mayo 31.

Ampliaré la nota anterior.

Hay más regalos que anotar.

Con los de **La Moda** y la **Casa Alyds,** unidos a los que no aparecen en la lista por haber llegado a última hora, habrá para una nueva relación.

El general Gerardo Machado apenadísimo se vió en la imposibilidad material de atender como hubieran sido sus deseos a los invitados, a los que pide le disculpen.

Por mi conducto hace el ruego.

Y gustoso lo consigno.

Diré ya que Angela Elvira y José Emilio partieron para la finca de Santiago de las Vegas del señor Presidente de la República.

Saldrán de viaje esta semana.

Viaje de boda.

Van a la gran city neoyorkina para instalarse a su regreso en el suntuoso **home** que los espera en el Palacio

MERCADO DE LA HABANA

BOLSA LOCAL

El mercado local de valores rigió ayer sin cambio.

—Durante el día se efectuaron operaciones en distintas clases de acciones y valores a base de contado.

—Los bonos de la Compañía del Gas se cotizarán hoy excupón y las acciones preferidas de la Empresa Naviera de Cuba se cotizarán excividendo el día 15.

—Con precios firmes actúan los valores de los Ferrocarriles Unidos de la Habana, Cuban Telephone, Jarcia de Matanzas, Cervecera y antiguas acciones de la Havana Electric.

—Con precios irregulares las acciones de la Havana Electric Utilities.

—Inactivos los valores de la Manufacturera Nacional, Licorera, Union Oil Co., Calzado, Perfumería y Cuba Cane.

—La sacciones de la Naviera y Cuba Cane, sostenidas.

—Firme y poco activo estuvo el mercado de bonos, a excepción de algunos industriales.

—Hoy se efectuarán las amortizaciones parciales de las obligaciones del Ayuntamiento de la Habana de la primera y segunda hipoteca.

—Cerró el mercado quieto.

BOLSA DE LA HABANA

COTIZACION OFICIAL

Mayo 21 de 1926

BONOS Y OBLIGACIONES INSCRIPTOS EN LA BOLSA DE LA HABANA
Valor: $82.892,520.00

	Capital	Interés	Cupón	Comp.	Vend.
R. Cuba 1904 Speyer..	$35.000.000	5 %	M S	101⅝	—
R. Cuba 1905 D. I. . .	11.169.800	5 %	M N	95⅛	99
R. Cuba 1904 4 1|2. .	16.500.000	4 %	F A	90⅛	—
R. Cuba 1914 Morgan	10.000.000	5 %	F A	98½	—
R. Cuba 1917 Puertos	7.000.000	5 %	M N	95⅞	—
R. Cuba 1923 5 1|2 . .	50.000.000	5½ %	E15J15	102	105
R. Habana 1a. hip. .	6.183.000	6 %	E.A.J.O	102	—
A. Habana 2a. hip . .	2.655.000	6 %	E.A.J.O	100	—
Banco Territorial.. ..	4.000.000	6 %	E J	—	—
Calzado..	400.000	8 %	J D	—	—
Cerv. Internacional . .	2.000.000	7 %	E J	103	109
Cº Az. Ciego de Avila	700.000	6 %	Mz. 30	—	—
Acueducto Cienfuegos..	1.500.000	7 %	J D	—	—
Ca. Curtidora	200.000	6 %	J D	40	—
Gas y Electricidad . .	4.000.000	6 %	J D	106	—
F. C. Gibara	349.000	8 %	F A	—	—
H. Electric (Cons.) . .	2.973.561	5 %	F A	98	—
H. Electric (H. E.) . .	25.000.000	5 %	M S	95	—
Ca. Licorera	2.500.000	7 %	A y O	26	38
Manufacturera	2.600.000	6 %	A y O	52¼	60
Matadero Industrial .	500.000	6 %	F A	—	—
Nacional de Hielo. . .	300.000	8 %	J D	—	—
N. F. de Hielo (bonos)	3.000.000	6 %	J D	104	—
N. F. de Hielo (obligs.)	3.000.000	7 %	J D	102	—
F. C. Noroeste.	3.000.000	6 %	E J	—	—
Papelera serie A.. ..	500.000	8 %	F15A15	96	102
Papelera serie B.	800.000	8 %	M N	51¼	62
Eléctrica Santiago. . .	1.500.000	6 %	E J	—	—
Teléfono..	2.000.000	5 %	E J	91	—
Teléfono (Conv. Col.)	2.600.000	5 %	E J	—	—
F. C. Unidos	3.830.000	5 %	E J	85	—
Ca Urbanizadora . . .	2.000.000	8 %	D.M.J.S	—	—
Metropolitana				99	103

ACCIONES
Valor inscripto: $283,014,800.00

	Capital	Comp.	Vend.
Compañía Cubana de Accidentes . .	$ 250.000	—	—
Banco Agrícola de Puerto Príncipe ..	320.000	—	—
Banco Territorial de Cuba	5.000.000	—	—
Banco Territorial de Cuba (benef.)..	5.000.000	—	—
Calzado, preferidas	400.000	—	—
Cervecera Internacional (preferidas).	1.000.000	100	—
Compañía Azucarera Ciego de Avila.	1.200.000	—	—
Acueducto de Cienfuegos	1.000.000	—	—
Constancia Cooper Company	1.000.000	—	—
Compañía Constructora (preferidas)..	2.000.000	—	—
Compañía Constructora (comunes) ..	3.000.000	—	—
Cuba Cane Sugar (preferidas)	50.000.000	—	—
Cuba Cane Sugar (comunes)	50.000.000	—	—
Cuban Railroad (preferidas)	10.000.000	—	—
Cuban Central (preferidas)	900.000	—	—
Cuban Central (comunes)	900.000	—	—
Cuban Tire R. Co. (preferidas) . . .	781.700	—	—
Cuban Tire R. Co. (comunes)	2.562.400	—	—
Compañía Curtidora Cubana	300.000	4	—
Ferrocarril Gibara-Holguín	400.000	—	—
Havana Electric (preferidas)	21.000.000	115	—
Havana Electric (comunes)	15.000.000	220	—
Compañía Industrial de Cuba	250.000	—	—
Ca. Jarcia de Matanzas (preferidas)	2.500.000	96	102
Ca. Jarcia de Matanzas (comunes)..	3.500.000	35	36¾
Compañía Licorera (comunes)	8.000.000	1	3
Lonja Comercio Habana (preferidas)	200.000	—	—
Lonj. Comercio Habana (comunes)..	200.000	—	—
Manufacturera Nacional (preferidas)	5.000.000	7¼	8
Manufacturera Nacional (comunes)..	6.000.000	2⅜	3
Matadero Industrial	1.000.000	—	—
Empresa Naviera (preferidas)	2.000.000	62¾	80
Empresa Naviera (comunes)	4.000.000	10	11
Nueva Fábrica de Hielo	3.000.000	400	—
Nacional de Perfumería (preferidas).	1.400.000	67	75
Nacional de Perfumería (comunes)..	1.550.000	14½	25
Ca. Cubana de Pesca (preferidas) ..	1.000.000	106	—
Ca. Cubana de Pesca (comunes) . .	1.500.000	35	—
Banco de Préstamos	500.000	—	—
Eléctrica de Santiago de Cuba	1.500.000	—	—
Eléctrica de Sancti Spíritus	39.800	—	—
Cuban Telephone (preferidas)	2.000.000	107¼	109
Cuban Telephone (comunes)	5.000.000	N.	N.
Teléfono Internacional	25.000.000	121	—
The Trust Company of Cuba	5.000.000	—	—
F. C. Unidos y Almacenes de Regla.	6.859.970	89	—
Union Oil Company	1.000.000	—	—
La Unión Nacional (preferidas) . . .	750.000	—	—
La Unión Nacional (beneficiarias) ..	750.000	—	—
Ca. Urbanizadora (preferidas) . . .	1.500.000	—	—
Ca. Urbanizadora (comunes)	3.000.000	—	—
Metropolitan Auto	200.000	—	—

Nota.—Es de observarse que en la Bolsa de la Habana solamente dos Compañías azucareras cotizan sus valores: la Compañía Azucarera Ciego de Avila y la Cuban Cane Corporation. En cambio, obsérvese el número de Compañías azucareras que cotizan sus valores en la Bolsa de New York. Véase dicha información. El montante total de los valores inscriptos en la Bolsa de la Habana, incluyendo los bonos de la Deuda Pública, asciende a $460,930,021.00.

Sierra San Martín
DE PEDRO RODRIGUEZ
Maderas del país. Especialidad en postes y pilotes de jiquí, traviesas para ferrocarril.
SAN MARTIN 15 TELEFONO U-3264
DEDALCIO 4637 12 d 6

N. Gelats & Co. BANQUEROS HABANA Aguiar 106-108
Vendemos cheques de Viajeros Pagaderos en Todas Partes del Mundo y Cartas de Crédito Circulares en las Mejores Condiciones
"SECCION DE CAJA DE AHORROS"
Recibimos Depósitos en Esta Sección Pagando Interés de 3 por 100 Anual
Todas estas operaciones pueden efectuarse también por correo

Bonos - Acciones
Cuando vaya usted a comprar o vender un valor, pregúntenos precio. Nada le cuesta y puede beneficiarle.
Compramos y vendemos:
Bonos de la República (todas las emisiones).
" " " Havana Electric.
" " " Metropolitana.
" " " Cuban Telephone Co.
" " " Cuban Northern (Tarafa).
" " " F. C. Unidos.
Acciones de las mismas Compañías y toda clase de valores.
Los Mejores Tipos en Plaza
E. TABOADA. J. M. CAPMANY
(Miembros de la Bolsa de la Habana)
Banco del Canadá. Departamento 306. Teléfono: A-4777.
5477 d 1º

PESETA

SE COTIZO A RAZON DE
6 PESETAS
59.19 CENTIMOS
DOLLAR

TABACO

DEL MERCADO DE RAMA

La semana ha comenzado quieta en el mercado local. Solamente conocímos de una operación. Y nada de extraño tendría que esta situación la siguiéramos presenciando por buen número de días más, porque parece que las firmas que podrían entrar en el mercado a comprar de las existencias disponibles, esperan a conocer cómo comienzan las operaciones de compra-venta de la nueva cosecha, toda vez que en los campos se encuentran ya representantes de las casas especuladoras de esta plaza.

Los fabricantes tampeños son los únicos compradores actualmente. Después de las vegas de Vuelta Abajo que adquirieron durante la semana pasada, y de los lotes de rezagos de la nueva cosecha de Partido, parece que su atención está puesta, por el momento, en la hoja de esta última procedencia.

Noventa y cuatro tercios de ésta, de capas nuevas, registró ayer Mark A. Pollock en los almacenes de Sobrinos de Antero González.

Otras compras de esa clase de tabaco, hemos de ver en estos días.

ENTRADAS DE TERCIOS

Por el patio de los ferrocarriles entraron ayer:

De san Juan y Martínez, para Cifuentes, Pego y Compañía, 78.

De San Luis (Pinar del Río), para la misma firma, 111.

De Mendoza, para A. Nieto, 101.

De San Juan y Martínez, para Cifuentes, Pego y Compañía, otra casilla con 78.

De San Cristóbal, para R. Gutiérrez 65.

De Santa Clara, para González Vázquez, 7.

De San Juan y Martínez, para Calixto Rodríguez Mauri, 24.

LAS CAPAS DE G. AMADOR

El primer lote de las afamadas capas de Gervasio Amador, que se seleccionan en los talleres que en Bejucal tiene la firma Constantino González y Compañía, la recibieron estos señores ayer.

OTRAS VEGAS COMPRADAS

Sabucedo y Compañía compraron la vega de Felipe Amaro, del Tumbadero, San Antonio de los Baños.

Y J. J. Rocha y Compañía compraron la vega de Eusebio Capote, de la finca Rincón, de Alquízar.

MERCADO PECUARIO

La venta en pie.

El mercado cotiza los siguientes precios:

Vacuno: de 7 1|2 a 7 3|4 centavos.
Cerda, de 11 a 15 centavos el del país y de 18 a 19 el americano.
Lanar, de 8 a 9 centavos.

Matadero de Luyanó

Las reses beneficiadas en este matadero se cotizan a los siguientes precios:

Vacuno: de 30 a 32 centavos.
Cerda: de 50 a 60 centavos.
Reses sacrificadas en este matadero:
Vacuno: 83; Cerda: 50.

Matadero Industrial

Las reses beneficiadas en este matadero se cotizan a los siguientes precios:

Vacuno: de 30 a 32 centavos.
Cerda: de 50 a 60 centavos.
Lanar: de 40 a 50 centavos.
Reses sacrificadas en este matadero:
Vacuno: 273; Cerda: 155; Lanar: 73.

Entradas de ganado

Llegó un tren de Camagüey con 10 carros con ganado vacuno para el consumo consignado a la casa Lykes Bros, 6 carros para Mateo Roca, 4 carros a la orden de Juan Angulo, 4 carros consignados a Godofredo Perdomo, 4 a la consignación de Manuel Rey y 2 carros también con reses a la orden de Belarmino Alvarez, todos de la misma procedencia.

Resumen de la semana

Durante la semana del 24 al 28 de mayo se beneficiaron en los mataderos de la ciudad el siguiente número de cabezas de ganado:

Matadero Industrial:
Vacuno 1.714
Cerda 970
Lanar 474
Matadero de Luyanó:
Vacuno 534
Cerda 370
Lanar .. .. —
Total en los dos mataderos:
Vacuno 2.248
Cerda 1.340
Lanar 474

Las operaciones de ganado en los mataderos durante la semana fueron en los vacunos de 29 a 32 centavos; y en los cerdos de 50 a 60 centavos. El lanar se sostiene de 40 a 50 centavos.

Las operaciones en pie

Las operaciones de ganado en pie rigieron en la semana de 7 1|2 a 7 y 3|4 centavos en cuanto al vacuno; y el ganado de cerda de 12 a 16 centavos el del país y de 17 a 19 el americano. El lanar de 8 a 9 centavos.

NUEVA FABRICA DE HIELO S. A.

Secretaría

OBLIGACIONES GENERALES SERIE B

TERCERA AMORTIZACION PARCIAL

De orden del señor Presidente y según lo acordado por la JUNTA DIRECTIVA en su sesión ordinaria de ayer, se hace público para conocimiento de los SEÑORES OBLIGACIONISTAS de la compañía que el día 30 de junio de 1926, a las 2 p. m. en la casa Aguiar 106 y 108 y ante el Notario de esta capital Licenciado don Arturo Mañas, se efectuará por sorteo, hasta la cantidad de $500,000.00 moneda oficial, la TERCERA AMORTIZACION PARCIAL DE OBLIGACIONES GENERALES SERIE B, de acuerdo con lo previsto en la cláusula 4 del plan de omisión y lo prevenido en el artículo 5o. del Reglamento de la compañía.

Habana, 22 de mayo de 1926.
El Secretario,
CRISTOBAL BIDEGARAY.
5130 8d-23

FINANZAS

INVERSIONES SOBRE LA PROPIEDAD

El mercado financiero continúa, en cierto modo, inmóvil. Obsérvase, sin embargo, en ciertos sectores, tendencia a mayor actividad.

Durante las últimas cinco semanas, puede decirse que la inversión de capitales se redujo a la compra, a plazos, de solares en la zona urbana que costea la Playa de Marianao.

Hay realmente una verdadera predilección por este último género de inversiones. El fenómeno entre nosotros no es nuevo.

La inversión cada día más acentuada en la compra venta de solares a plazos, principalmente en torno de los Repartos que controlan los señores Suárez y Mendoza, tiene muy legítima justificación.

Un solar es un bono. Es decir, una especulación con el mínimo de riesgo. El que adquiere un solar en un Reparto ventajosamente acondicionado dentro de la estructura de la Habana, realiza una inversión pingüe. La Habana es en cierto modo una ciudad en constante crecimiento. Los últimos veinticinco años abonan esta conclusión.

Todavía hoy se suele recordar con asombro por los hombres de negocios, que los propietarios de pequeñas parcelas de terrenos en los alrededores de la urbe capitalina, vendieron sus propiedades en proporciones de utilidad y precio tan cuantiosos, que son los descendientes de aquellos propietarios los que mayor y más sólida fortuna disfrutan en Cuba.

Hace todavía siete años, la calzada de Infanta, hoy Avenida Menocal, era como una serventía de las pequeñas estancias circunvecinas, situadas en ambas márgenes del camino.

El famoso Reparto que se halla situado frente a la Quinta de los Molinos en Carlos III, era el lugar de solaz de los aficionados al juego de pelota. Hoy en él se levantan edificaciones suntuosas.

Ayesterán será en breve el centro de las comunicaciones y de las Avenidas que descongestionarán el tráfico, y no tránsito, de la Habana.

La Playa de Marianao era un lugar inmundo y por el sitio por donde hoy serpea la majestuosa Quinta Avenida o Avenida Carlos Miguel de Céspedes, era un bosque de matorrales y picos de dientes, convertidos ahora en una Alameda de flores.

Barandilla, Coronela y repartos adyacentes, eran fincas de labor, estancias improductivas o pequeñas estancitas de recreo. Hoy forman nuestro "Bois de Boulogne", con sus parques ingleses, sus lagos majestuosos y sus casas quintas, en las que viven las familias más aristocráticas de Cuba como si una mano prodigiosa hubiera trasladado allí, en la inmensidad de un antiguo bosque, bellos castillos italianos, enclavados en el centro de un futuro París.

¿Cuál otra empresa en Cuba ha logrado garantía y utilidad semejante a los inversionistas como las que han derivado en series sucesivas los dueños de los terrenos primitivos y los hoy felices moradores de los Repartos?

ZAFRA AZUCARERA

MERCADO LOCAL

Completamente inactivo y sin operaciones estuvo ayer el mercado local de azúcar.

—Han terminado su molienda los Najasa, en Nuevitas, con 136,700 sacos y un estimado de 160,000 sacos.

La Francia, con 90,000 sacos y un estimado de 120,000 sacos.

Agabama, en Nuevitas, con 48,363 sacos y un estimado de 90,000 sacos.

El Pilar, en la Habana, con 249,000 sacos y un esitmado de 275,000 sacos.

—Muelen actualmente 19 centrales y han terminado la zafra 15.

—Según datos de los señores Gumá y Mejer, el movimiento de azúcar en los distintos puertos de la República durante la pasada semana fué como sigue:

	Toneladas
Arribos	54.297
Exportado	84.736
Existencia	1.442.231

PROMEDIO DE LA COTIZACION OFICIAL DEL AZUCAR

MES DE MAYO
1º quincena

Habana	2.112615
Matanzas	2.168483
Cárdenas	2.143697
Sagua	2.176239
Manzanillo	2.128313
Cienfuegos..	2.148627

EXPORTACION DE AZUCAR

Las exportaciones de azúcar reportadas en el día de ayer por las aduanas en cumplimiento de los apartados primero y octavo del decreto 1,770, fueron los siguientes:

Aduana de Matanzas: 7,869 sacos. Destino: New York.

Aduana de Sagua: 21,000 sacos.—Destino: Filadelfia.

Aduana de Nuevitas: 33,989 sacos. Destino: New York.

Aduana de Cienfuegos: 14,500 sacos. Destino: New York.

Aduana de Manatí: 31,355 sacos. Destino: Hong Kong.

MOVIMIENTO DE AZUCAR

El habido durante la semana pasada fué como sigue:

	Toneladas
Recibos seis puertos . . .	19.206
Recibos otros puertos	35.091
Exportación seis puertos..	42.224
Exportación otros puertos.	45.512
Existencia seis puertos ..	838.182
Existencia otros puertos .	604.049

Centrales moliendo: 19.
Exportación:

Hatteras..	31.469
Europa	19.635
New Orleans	15.338
Galveston..	5.085
Savannah..	1.428
Kobe	5.159
Hong Kong	6.622

Habana 31 de mayo de 1926.
Gumá & Mejer.

COTIZACION OFICIAL DEL PRECIO DEL AZUCAR

Reportadas por los Colegios de Corredores

Matanzas	2.138750
Cienfuegos	2.118750

Deducidas por el procedimiento señalado en el Apartado Quinto del decreto 170

Habana	2.073364
Cárdenas	2.110288
Sagua	2.141057
Manzanillo	2.094904

CAMBIO LOCAL

Quieto rigió ayer el mercado de cambios, debido a no recibirse cotizaciones de New York por ser día festivo.

eS afirmó el cambio sobre Nueva York. A última hora pagaban por cheque a 1|64 premio y no quedaba cheque ofrecido a menos de 3|64 premio.

Se operó entre bancos y banqueros en cheque sobre New York a 1|32 premio y en pesetas, cable a 15.1.

COTIZACIONES	Valor
New York cable	5 |64 P.
New York vista	3 |64 P.
Londres cable	4.86 ¾
Londres vista	4.86 ¼
Londres 60 d|v..	4.84
París cable	3.24
París vista..	3.23
Hamburgo cable	23.85
Hamburgo vista	23.83
Madrid cable	15.18
Madrid vista	15.17
Italia cable	3.82
Italia vista	3.81
Bruselas cable	3.12
Bruselas vista	3.11
Zurich cable	19.40
Zurich vista	19.39
Amsterdam cable	40.25
Amsterdam vista	40.24
Toronto cable	3|16 P
Toronto vista	⅛ P.
Honk Kong cable	55.45
Hong Kong vista	55.25

LA COMPAÑIA DE SEGUROS "CUBA"
Se complace en avisar a sus clientes y amigos que ha trasladado su domicilio social al tercer piso del Edificio "Robins", Obispo esquina a Habana.
ACCIDENTES DEL TRABAJO E INCENDIO
TELEFONOS M-6901 Y M-6902
APARTADO 2526 HABANA
5319 5d-29

FRANCO

SE COTIZO A RAZON DE
30 FRANCOS
95 CENTIMOS
DOLLAR

REAL ESTATE

CASAS, SOLARES, HIPOTECAS

El mercado de casas e hipotecas abrió con el mismo tono de quietud que la semana pasada.

SOLARES

Anúnciense para mañana ventas a plazos en Quinta Avenida, Barandilla y zona limítrofe.

HOMENAJE MERECIDO

El domingo, con motivo de su 33o. cumpleaños, estuvieron en nutrida manifestación en Villa "Rosa", a felicitar al conocido abogado, hacendista, y clubman, doctor Fernando G. de Mendoza, los dueños de solares de los Repartos Barandilla, Coronela, Quinta Avenida, "Truffín" y otros.

Fué muy celebrado, destacándose entre los concurrentes, el señor Miguel Suárez, que iba en traje de Luis XVI caballero en un ponni, llevado como escudo un plano de cada uno de los Repartos representados en el acto.

MERCADO DE FLETES

COTIZACIONES

	100 libras
Costa Norte a Filadelfia	13½ 14½
Costa Sur a Galveston .	12½ 13½
Costa Norte a N. Orleans	12 13
Costa Norte a New York	13½ 14½
Costa Norte a Halifax..	— —
Costa Norte a St. John.	— —
Costa Norte a Savannah.	— —
Costa Norte a Boston. .	15½ 16½
Costa Sur a Filadelfia...	15½ 16½
Costa Sur a New York...	15½ 16½
Costa Sur a N. Orleans..	13 14
Costa Sur a St. John.. .	— —
Costa Sur de Halifax. .	— —
Costa Sur a Boston. . .	17½ 18½
Costa Sur a Galveston.	13½ 14½

Estas cotizaciones son exclusivamente sobre azúcar.

COLEGIO DE CORREDORES NOTARIOS COMERCIALES DE LA HABANA

COTIZACION OFICIAL DE AYER
31 DE MAYO

Cambios	Tipos
S|E. Unidos cable	5 |64 P.
S|E. Unidos vista	3 |32 P.
Londres cable	4.87 ¼
Londres vista..	4.86 ½
Londres 60 d|v	—
París cable..	3.25
París vista	3.24
Bruselas vista	3.10
España cable	15'19
España vista	15.13
Italia vista..	3.80
Zurich vista	19.39
Hong Kong vista	55.65
Amsterdam vista	40.21
Copenhague vista	—
Christiania vista	—
Esocolmo vista	—
Montreal vista	—
Berlín vista..	—

Notarios de turno

Para Cambios: Santiago Rodríguez.

Para intervenir en la cotización oficial de la Bolsa de la Habana: Rafael Gómez Romagosa; Raúl E. Argüelles.

Visto Bueno: Antonio Arocha, Síndico Presidente. — Enrique Pertierra Secretario Contador.

CLEARING HOUSE

Las compensaciones efectuadas ayer entre los Bancos asociados al Clearing House de la Habana ascendieron a la cantidad de $2.819,976.64.

ANCHOAS EXQUISITAS
Palacio de Oriente
ANTONIO ALONSO, HIJOS Vigo, España.

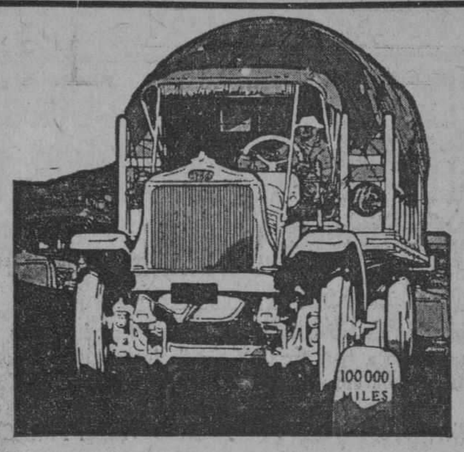

White
EL PRIMER CAMION DEL MUNDO

No se ilusione con el precio.

Usted debe adquirir el camión que tenga un buen valor al venderlo de segunda mano. Este es el valor que debe figurar en el activo de sus balances anuales.

Vea cuánto se paga por un WHITE de cinco o más años de uso y comprenderá cuán larga es la amortización del precio de compra, que resulta ser el más barato a la larga.

Este alto valor de los WHITES de uso no es producto del azar, sino de su duración casi inacabable. En Cuba hay WHITES de 14 años que siguen ganando dinero para sus dueños.

Otro punto importantísimo: cuantos más camiones haya de una marca en el territorio, menos carga es para la agencia mantener abundancia de repuestos. Comprando del que hay más su camión no corre el peligro de quedar huérfano o semi-huérfano.

En Cuba hay más WHITES circulando que de ninguna otra marca de categoría.

OMNIBUS (GUAGUAS)

Los omnibus WHITE no son los más baratos; pero sí los que transportan más barato y con más seguridad durante más años. Así lo han comprendido en los E. U. (país más experimentado en este negocio, donde hay más omnibus WHITE circulando que de ninguna otra marca de categoría. Los hay con 600,000 millas que siguen ganando dinero. ¿No son los más baratos?

Mod. 15, de 1 ton. . . .	$3,000
Mod. 20, de 2 tons. . .	4,130
Mod. 51, de 2½ tons. .	5,400
Mod. 40, de 3½ tons. .	6,000
Mod. 45, de 5 tons. . .	6,500
Mod. 45 D, 5 tons., volteo	7,500
Omnibus, 20-25 pas. .	6,150
Omnibus, 25-30 pas. .	7,750

EXISTENCIA DE CAMIONES CON VOLTEO DE 2½ Y 5 TONS. Y DE CHASSIS DE VARIOS TONELAJES

J. ULLOA Y CIA.
P. MARTI 3, 5 y 7. Teléfono M-7951.
Distribuidores de Packard, Hudson y Essex

GINEBRA AROMATICA DE WOLFE
LA UNICA LEGITIMA
Importadores Exclusivos
en la República
PRASSE & CO.
Teléfono A-1694 - Obrapía, 18 - Habana

EMPRESA NAVIERA DE CUBA, S. A.

SECRETARIA

Habiendo acordado el Consejo de Administración de esta Empresa, en sesión celebrada el día 28 del mes en curso, repartir el dividendo número treinta y cuatro (34) de uno y tres cuarto por ciento de su valor nominal a las acciones preferidas, correspondiente al último trimestre no pagado, se hace saber a los Señores Accionistas que podrán hacerlo efectivo a partir del día 15 del próximo mes de Junio, en las Oficinas de la Administración de la Empresa, San Pedro número 6, de 9 a 11 y de 2 a 4, todos los días hábiles.

Habana, Mayo 31 de 1926.
Luis Octavio Diviñó, Secretario.
5475. 3 d-1ro.

ANUNCIESE EN EL "Diario de la Marina"

M.E.C.D. 2016

ASSOCIATED PRESS
Esta Asociación es la única que posee el derecho de reproducir las noticias cablegráficas y la información local que en este DIARIO se publiquen.

DIARIO DE LA MARINA

QUEJAS DE SUSCRIPTORES
Departamento Central: Habana, M-8404. Agencias: Cerro y Jesús del Monte, I-9994; Marianao, Columbia, Almendares, Buen Retiro, Quemados y Pogolotti, F.O-7090.

NORTEAMERICA VIOLA EL DERECHO INTERNACIONAL CONFISCANDO LAS MERCANCIAS DE FIRMAS NO GRATAS

Los productos de aquellas casas comerciales francesas que se han negado a facilitar la labor de los enviados fiscales americanos enseñándoles sus libros, son confiscados

UN ARTICULO DEL DIARIO INDUSTRIAL FRANCES

El profesor Mestre, que lo firma, considera el asunto como político y dice que el Gobierno debe adoptar represalias y por otra parte Briand será interpelado sobre este caso

riódico francés "Journee Industrielle", que representa a las clases comerciales de Francia, publicó hace varios días un resumen de los esfuerzos que hacen los Estados Unidos para aplicar ciertas provisiones de la ley arancelaria Fordney a los países extranjeros, a Francia en su caso, y ha completado su información dando a conocer las opiniones de dos profesores de la Facultad de Derecho de París acerca de las medidas adoptadas por el Departamento de Hacienda de Norte América contra la firma de Boué Soeurs, célebres modistas de París, por haberse negado a revelar a los agentes de dicho departamento el costo de producción de sus artículos.

El profesor Achille Mestre cree que las investigaciones del Departamento de Hacienda de los Estados Unidos son abusivas; pero si, además de eso, Norte América aplica la Ley Fordney de una manera extricta a las firmas extranjeras que se niegan a mostrar sus libros, el hecho de que las mercancías de tales firmas sean confiscadas y sacadas a subasta pública, es contrario a los más elementales principios del derecho.

El profesor Mestre considera el problema principalmente político, y dice que el Gobierno francés debía adoptar represalias, que resultarían eficaces porque los Estados Unidos están sobresaturados de artículos que tienen necesidad de vender en el extranjero.

El profesor Etienne Barten dice que el procedimiento usado por el Gobierno norteamericano contra las hermanas Boué, es más que hostil, y da la impresión de que los Estados Unidos obran bajo la influencia de una sobrexcitación en su espíritu nacional.

Dice que el envío por parte de los Estados Unidos, de agentes para realizar investigaciones en territorio francés, es contrario al derecho internacional, a causa de que la soberanía de un Estado no puede rebasar los límites de su territorio. "Por esta razón—agrega el profesor Barten—Francia debe proteger a las hermanas Boué en su derecho a negarse a exhibir sus libros al enviado fiscal norteamericano".

Por otra parte, el profesor Barten declara que ningún Estado se halla obligado a facilitar las actividades inquisitoriales de los agentes de otro Estado en su territorio, aun cuando ese Estado goce del privilegio de enviar agentes suyos a realizar investigaciones en esos Estados. El profesor dice que los tribunales de Inglaterra, Bélgica y Francia han negado esa atribución de todo Gobierno a ayudar a otro extranjero en las investigaciones fiscales de cualquier clase que éste realice, a pesar de que los tribunales austriacos y alemanes han dictado fallos en contrario.

El profesor Barten agrega que, al mismo tiempo que el comerciante francés tiene absoluto derecho a negarse a mostrar sus cuentas a los agentes extranjeros, los Estados Unidos tienen el derecho de prohibir la entrada de las mercancías exportadas por dichos comerciantes; pero tal derecho no debe pasar del reembarque de las mercancías al puerto de origen; nunca debe llegar a la confiscación de éstas.

"Obrando honradamente—dice el profesor—lo único que puede hacer cualquier Estado soberano en tales condiciones es rechazar la entrada a las mercancías que provengan de los comerciantes que no quieran conformarse con las disposiciones que dicho Estado dicta; pero ni siquiera debe inspeccionarlas: Convencido de quién son, devolverlas sin tocarlas".

"No existe—sigue diciendo el profesor Barten—otra solución al problema que la firmeza del Gobierno francés en sus relaciones con los Estados Unidos. Si esto no diera resultado, los productores franceses se verán en el caso de solidarizarse para adoptar represalias contra los Estados Unidos. Nosotros enviamos artículos a Norte América, pero los norteamericanos nos envían automóviles. Para contrarrestar tan injustas medidas es nuestro deber cooperar con un trato recíproco".

Varios diputados y senadores han anunciado su intención de pedir al Gobierno de Briand que haga constar a la mayor brevedad posible, cuáles son las medidas que piensa tomar en relación con las investigaciones del Departamento del Tesoro de los Estados Unidos.

HOMENAJE EN FRANCIA A LOS MUERTOS NORTEAMERICANOS

PARIS, mayo 31.—(A. P.)—El "Memorial Day" fué conmemorado hoy en toda Francia. Más de cuarenta mil tumbas militares de soldados norteamericanos en seis cementerios franceses y uno belga, así como las tumbas esparcidas por todo el país, fueron adornadas con flores por los delegados del puesto parisino de la Legión Americana. Tropas francesas dieron guardia de honor en una solemne ceremonia habida en el Arco del Triunfo, donde el embajador Herrick y el coronel Harjes colocaron sendas coronas de flores naturales sobre la tumba del Soldado Desconocido.

El general Nollett rindió homenaje a los muertos sepultados en el cementerio de Suresnes, cerca de París. El presidente de la república, Doumergue, y el presidente del Consejo, Briand, enviaron representantes personales a los servicios fúnebres que se celebraron esta mañana.

El ministro de la Guerra, Painlevé, envió un cablegrama al secretario de la Guerra, Davis, de Norte América, conmemorando los servicios prestados en la gran guerra por las fuerzas expedicionarias de los Estados Unidos.

SE INAUGURO AYER EN FILADELFIA LA GRAN EXPOSICION

Esta se ha organizado para la conmemoración del aniversario de la independencia americana

COOLIDGE IRA EN JULIO

Los secretarios de Estado y de Comercio hablaron en nombre del Gobierno y además el Alcalde

FILADELFIA, mayo 31 (AP).—En medio de un mal tiempo, se ha inaugurado hoy oficialmente la Exposición Internacional que conmemora el 150 aniversario de la independencia de los Estados Unidos, la cual durará hasta fines de noviembre próximo.

Aunque la Gran Feria no está aun completa, en los últimos días se han hecho formidables progresos en este sentido. Para el 3 de julio, en que la visitará el Presidente de los Estados Unidos a fin de dejar oir su autorizada palabra en el 150 aniversario de la declaración de la Independencia, la Exposición estará totalmente terminada, según espera su administración.

Los secretarios de Estado y de Comercio, Kellogg y Hoover respectivamente, hablaron durante las ceremonias de hoy en nombre del Gobierno nacional. En representación de la municipalidad de Filadelfia lo hizo su alcalde, Freenland Kendrick.

A despecho de los fuertes aguaceros matutinos y la inseguridad posterior del tiempo, hubo gran animación. Banderas de todas las naciones, entre las que naturalmente predominaba la norteamericana, daban sus colores al viento por todas partes de la ciudad, desde el más apartado suburbio de la ciudad hasta el centro de ésta. Numerosas bandas de música entonaron los himnos nacionales y otros aires patrióticos en la plaza del Ayuntamiento y en varias partes de los terrenos de la Exposición, mientras que poderosos cañones rasgaban el aire con los estampidos de tres distintas salvas en el transcurso de las ceremonias. Una salva de 150 cañonazos, disparados con intervalos de treinta segundos, conmemoró el 150 aniversario de la independencia; otra, de diecinueve cañonazos saludó la presencia de los secretarios de Coolidge en los terrenos de la Exposición; y finalmente, la salva presidencial de veintiún cañonazos puso silencio final a la ronca voz de la artillería.

Más, a pesar de la pompa de las ceremonias, del aparato militar, de las altas palabras por el éxito de la guerra pasada, la nota predominante de la inauguración ha sido la paz. Los discursos rebosaban gratitud por la disfrutada independencia y esperanza hacia un porvenir pacífico.

"Es mi más sincera esperanza—dijo el alcalde de Filadelfia— que de esta conmemoración nuestra surja una nueva declaración de vital importancia para el mundo entero, la declaración de paz en la tierra y buena voluntad entre los hombres".

El secretario Kellogg declaró que el patriótico aniversario debía considerarse como "una reconsagración de la nación a los ideales de América una nueva aceptación de las cargas de América y una renovada gratitud por la munificencia de los favores del Cielo a América". El secretario Hoover, por su parte, hizo resaltar que "la nación norte-americana necesita un nuevo despertar moral e intelectual, si desea conservar su posición en el mundo".

MUERE UN FAMOSO NOVELISTA INGLES

LONDRES, mayo 31. A.P.—En Guernsey, Islas del Canal, falleció ayer Percival Gibbons, novelista y cuentista de reputación mundial. Había nacido en Trelech, condado de Carmarthen, el 4 de noviembre de 1879.

CANADA ADOPTA EL PATRON ORO PARA SU MONEDA

OTAWA, mayo 31. A.P.—Canadá establecerá el patrón oro, con carácter oficial, el día primero de julio próximo, según anunció hoy en la Cámara de los Comunes, el ministro de Hacienda, J. A. Robb.

UN MILLON DE PESOS PARA PREMIAR A LA POLICIA DE LONDRES

LONDRES, mayo 31.—(BWS) La subscripción que hubo de levantarse para premiar la conducta de la policía londinense durante los días de la huelga general, quedó cerrada ayer, y a pesar de que aún están por recibirse varias subscripciones importantes anunciadas, llega a 1.165.000 pesos, recolectados en quince días, constituyendo la idea un triunfo resonante para el periódico "The Times", organizador de la colecta.

El dinero será manejado por una junta de personas de reconocida honorabilidad a fin de que se cumplan los propósitos anunciados cuando se comenzó la colecta.

CENTENARIO DE S. FRANCISCO EL DIA 4 DE OCTUBRE

El cardenal Merry del Val ha sido designado legado papal para aquellas ceremonias

CORDIALIDAD ITALO-YANQUI

Un barco de guerra americano ha de conducir a los italianos que pelearon por los E. Unidos

ROMA, mayo 31 (A. P.)—El Cardenal Merry del Val ha sido designado legado pontificio en el centenario franciscano que se celebrará en Asís el 4 de octubre próximo.

El periódico "La Tribuna" dice hoy que se creará un tercer cardenal en el Consistorio del 21 de junio, siendo probable que el nombramiento recaiga en Monseñor Van Roey, recientemente designado Arzobispo de Malinas.

TRATADO CIVIL Y COMERCIAL ITALO-CHECOESLOVACO

ROMA, mayo 31 (A. P.)—Mussolini y el Dr. Adelbert Mastny, ministro de Checoeslovaquia en Italia, firmaron hoy un tratado civil y comercial entre los dos países. El convenio trata de la extradición los súbditos nacionales en los países contratantes y establece privilegios civiles y comerciales recíprocos.

NORTE AMERICA PONE UN BUQUE A DISPOSICION DE SUS SOLDADOS ITALIANOS

ROMA, mayo 31 (A. P.)—El Embajador Fletcher, de los Estados Unidos, informó hoy oficialmente al primer ministro Mussolini que el Gobierno de su país enviará a Italia un buque para que puedan regresar sin gasto alguno a Norte América los veteranos italianos del ejército yanqui a quienes se ha concedido autorización para entrar en los Estados Unidos.

El Embajador ha pedido a Mussolini que escolte un barco de guerra italiano al buque norteamericano y que una delegación de los veteranos del ejército italiano acompañe a los ex soldados norteamericanos, como prueba de amistad entre las dos naciones. Dijo que el buque en cuestión zarpará dentro de los dos próximos meses.

PROXIMA BODA DE UNA SOBRINA DEL PAPA

MILAN, Italia, mayo 31 (A. P.)—María Ratti, sobrina del Papa Pío XI, fué pedida hoy en matrimonio por Eduardo Persichetti Ugolini, secretario de la Legación de Nicaragua ante la Santa Sede.

INCITACION A LA REBELION EN ITALIA

VENECIA, mayo 31 (A. P.)—En los pasillos de un tren expreso de Trieste, a su llegada a esta ciudad, se encontraron hoy manifiestos escritos en francés, incitando a una revuelta militar en Italia.

CABECADAS EN ACCION EN PORTUGAL

LISBOA, Portugal, mayo 31. A.P. El comandante Mandes Cabecadas, que, jugó papel muy importante en el establecimiento en 1910 de la República Portuguesa, se ha hecho cargo hoy de la Presidencia del Consejo de Ministros, a ruegos del presidente Bernardino Machado, como resultado de la caída el día 29 del ministerio presidido por Antonio Da Silva.

El general Gomes Da-Costa, uno de los iniciadores del pronunciamiento militar que derrocó al Gobierno de Da-Silva, se espera llegue de un momento a otro al frente de sus tropas para hacerse cargo de la cartera de Guerra. El comandante Filomeno Cámara se hará probablemente cargo de la de Marina. El Presidente del Consejo, Cabecadas, que desempeña estas Carteras provisionalmente, además de la Jefatura del Gobierno, correrá con los Ministerios de Estado, Gobernación y Justicia.

EL PAPA PIO XI GOZA PERFECTA SALUD AL CUMPLIR 69 AÑOS

ROMA, mayo 31. A.P. Centenares de mensajes de felicitación se recibieron hoy en el Vaticano con motivo del aniversario del natalicio del Papa Pío XI en Decio, el 31 de mayo de 1857.

No hubo fiestas oficiales en el Vaticano.

Se manifestaba en los círculos eclesiásticos que el Pontífice, que linda en los setenta años de edad, hállase lleno de vigor y goza excelente salud, a pesar de las molestias que el Año Santo impuso sobre Su Santidad por el exceso de trabajo a que le obligó.

SHANGHAY SE ENCUENTRA TRANQUILO

SHANGAI, mayo 31. U.P.—Han terminado los motines y la ciudad se encuentra completamente tranquila.

Hoy ocurrieron varios arrestos, entre ellos el del jefe de los estudiantes nacionalistas, cabeza principal del motín, que ha sido condenado a diez y ocho meses de cárcel. Ha sido desmovilizado el cuerpo de policías voluntarios.

DE LOS AVIADORES ARGENTINOS AL PRESIDENTE MACHADO

GUANTANAMO, mayo 30, 1926. Presidente República Cubana. Habana.—Al dejar la hospitalaria tierra cubana agradecidos por cariñoso recibimiento y cooperación prestada, formulamos votos por la prosperidad de Cuba y por la felicidad personal de su digno Presidente.—**Olivero, Campanelli, Duggan.** aviadores argentinos.

DEL PRESIDENTE DE CUBA AL PRESIDENTE DE LA CRUZ ROJA AMERICANA

HABANA, mayo 31, 1926.—Harton Payne, Presidente de la Cruz Roja Americana.—Washington.—Altamente agradecido a la distinción conferida según me comunica en su atento cable. Le ruego acepte usted y haga extensivo a los demás miembros de la Segunda Conferencia Panamericana de la Cruz Roja mis más expresivas gracias al mismo tiempo que hago votos por el éxito de la misma—**Gerardo Machado.**

ELECTO AYER PRESIDENTE DE POLONIA POR LA ASAMBLEA NACIONAL, PILSUDSKI SE HA NEGADO A ACEPTAR EL CARGO

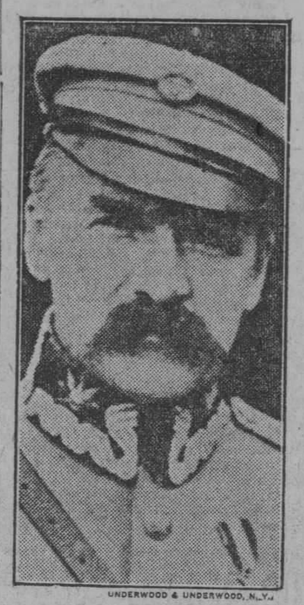

UNDERWOOD & UNDERWOOD, N.Y.

Josef Pilsudski

Se funda en las restricciones que al poder ejecutivo impone la actual constitución polaca

HABRA NUEVA ASAMBLEA

Existe el temor de otro golpe de Pilsudski si no sale electo alguno de sus candidatos

VARSOVIA, mayo 31.— (A. P.)—El mariscal José Pilsudski fué electo hoy presidente de la República de Polonia por la Asamblea Nacional, compuesta de la Dieta y el Senado; pero, a continuación y de un modo dramático, declinó el cargo, basando tal actitud en las restricciones que al jefe del Poder Ejecutivo impone la actual Constitución polaca.

En consecuencia, el presidente interino de la república, Rajat, firmó un nuevo decreto convocando a la Asamblea para mañana, con objeto de hacer una segunda elección. Esta noche se notaban señales de inquietud ante la posibilidad de que Pilsudski consumara un golpe de Estado, disolviendo el Parlamento en la eventualidad de que no resulte electo ninguno de los dos candidatos por él recomendados. Son éstos el doctor Zoziechowski, profesor de Filosofía de la Universidad de Vilna, e Ignacio Moscicki, catedrático de la Universidad de Lemberg.

Varsovia presentaba hoy el mismo aspecto que la víspera de la elección presidencial. La policía estuvo muy ocupada velando por el orden entre los millares de personas reunidos en las calles. El Palacio del Parlamento, que se halla rodeado de un parque, estuvo guardado por un cordón con un radio de kilómetro y medio, y sólo se permitía el acceso al edificio a las personas cuya identificación resultó indiscutible. Hubo una gigantesca demostración pública en la plaza de Redeemer, preparada en la esperanza de que Pilsudski meditada su actitud y aceptara la presidencia de la nación.

De los dos candidatos recomendados por el mariscal después de negarse a aceptar su elección, parece que el profesor Moscicki, aunque relativamente desconocido para la generalidad del público, es el que tiene más posibilidades de triunfar. Es íntimo amigo de Rataj, el presidente interino designado después de la victoria del pronunciamiento de Pilsudski, y de Bartel, presidente del actual Consejo de Ministros.

PILSUDSKI DOMINARA DESDE FUERA LA SITUACION

BERLIN, mayo 31.—(A. P.)—A pesar de que el mariscal Pilsudski ha rechazado la presidencia de Polonia, el "Berliner Tageblatt" cree que el dictador continuará dominando al país.

"La nueva Asamblea Nacional elegirá un candidato designado por Pilsudski—dice el periódico—reservándose el mariscal para sí una tarea que más le agrada, a saber, el mando supremo del ejército. Aunque otro hombre llegue a ser el jefe del Estado, el futuro de la política polaca estará en manos de Pilsudski".

El "Worwaerts" ve en la actitud de Pilsudski una expresión de su programa contrario a la corrupción en Polonia.

PILSUDSKI NO QUIERE SER FIGURA DECORATIVA

VARSOVIA, mayo 31.—(A. P.)—El mariscal Pilsudski explicó la situación en que se encuentra con estas palabras, esta noche:

"La Constitución, en su forma actual, me estorba. No puedo trabajar con ella. No deseo ser por más tiempo figura decorativa. Si necesitáis, mera representación, elegid a un hombre como Moscicki, que es un varón docto y hombre de meditación. Yo soy de naturaleza de acción".

Las reuniones secretas de los comités parlamentarios de los partidos políticos, que terminaron a últimas horas de la noche de hoy, decidieron presentar tres candidatos a la presidencia de la república: Bniski, por los partidos de la derecha; el catedrático Moscicki, por los partidarios de Pilsudski; y el diputado Marek, por los socialistas.

Después de la primera votación, los socialistas esperan dar sus votos a oscicki, cuya elección se augura para el segundo escrutinio. Pilsudski probablemente se hará cargo de la cartera de Guerra, que actualmente desempeña en el Gabinete interino. En toda la nación se celebraron esta noche imponentes demostraciones públicas en favor de Pilsudski.

3 MILLONES PARA EL PUERTO DE VERACRUZ

El coronel mejicano Ernesto Silva murió a manos de su escolta que le aplicó la ley de fuga

BERLIN, Myo 31. (SR)— El Gobierno de México ha depositado doce y medio millones de marcos oro, o sean más de tres millones de pesos, en un Balco de esta Capital para responder al contrato celebrado con una casa alemana para la construcción de una serie de muelles modernos en el puerto de Veracruz y para otras obras que redundarán directamente en el progreso de aquella región.

El contrato incluye la adquisición de diez cañoneros que se entregarán muy pronto y que serán puestos en servicio inmediatamente para la protección de las costas contra el contrabando.

UN CORONEL MUERTO A MANOS DE SU ESCOLTA

NOGALES, México, Mayo 31 (SR) La muerte del Coronel Ernesto Silva a manos de la escolta que le conducía aplicándole la llamada "Ley de Fuga", ha dado lugar a que la legislatura local envie una enérgica protesta al Presidente Calles y al Secretario de la Guerra, pidiendo además que los soldados sean acusados ante el Juez del Distrito para que se les castigue por su crimen.

NUEVOS YACIMIENTOS DE PETROLEO EN MEXICO

CIUDAD DE MEXICO, Mayo 31. (SR)— En Cueva Cerro de Zinaparo cerca de Piedad, Estado de Michoacan, se han descubierto yacimientos de petróleo que han llevado gran entusiasmo a aquella región.

LOS NORTEAMERICANOS PIDEN AGRICULTORES MEXICANOS

CIUDAD DE MEXICO, Mayo 31. (SR)— El Diputado norteamericano por el Estado de Tejas Ma. John Gardner viene gestionando que se facilite la netrada de braceros mexicanos a lo largo de la frontera de California y Texas, considerándolos como insustituibles para las labores del campo.

PERSIGUESE A LOS OBREROS EN JALISCO

CIUDAD DE MEXICO, Mayo 31. (SR)— La Confederación Regional Obrera Mexicana ha dirigido un escrito al Presidente Calles y al Secretario de Gobernación quejándose de la persecución que vienen siendo objeto los obreros que tienen simpatías por el ex-Gobernador Zuno en el Estado de Jalisco, procediendo en virtud de un telegrama de la Agrupación Agrícola de Jalisco en que se narran los incontables atropellos de que son víctimas. El delegado de la Confederación ha tenido necesidad de ocultarse para no ser aprehendido o quizás muerto.

LA TEMPERATURA EN LAS CAPITALES DEL MUNDO

PARIS, mayo 31.—(UP)—Las Temperaturas máximas en las últimas veinticuatro horas, han sido, según el New York Herald, en su edición de esta capital:

En París, 63 grados Farenheit.
En Londres, 65 grados.
En Niza, 79 grados.
En Mentone, 76 grados.
En Bruselas, 65 grados.
En Nueva York, 66 grados.

EL DR. SALOMON, DE PERU, MARCHA A WASHINGTON

LIMA, mayo 31. U.P. El doctor Alberto Salomón, que durante cinco años ha sido ministro de Relaciones Exteriores del Perú, sale el miércoles próximo en el vapor Santa Elisa, hacia Nueva York y Washington, a donde va como primer consejero legal del Perú.

Se entiende que Dr. Salomón lleva consigo una completa documentación en la cual se han registrado todas las pruebas recogidas en un período de diez meses sobre la manera como se han adelantado las gestiones plebiscitarias en Tacna y Arica ha sido transferido de nuevo a Washington.

Los acontecimientos de Arica merecen poca atención de los diarios limeños, los cuales se limitan a hacer resaltar los recientes ataques contra los ciudadanos peruanos.

NUEVO METAL DE ALEACION QUE SOPORTA LA MAS ALTA TEMPERATURA

LONDRES, mayo 31.—(BWS) Se ha descubierto un nuevo metal de aleación por Sir Robert Hadfield, director de la importante firma en aceros de su nombre, situada en el Great Sheffields, Inglaterra. Como una indicación de la temperatura que la amalgama puede resistir se ha construído con ella una turbina de 5.500 revoluciones por minuto y trabaja a una temperatura de 1.600 grados Farenheit. Se dice que las máquinas construídas con este nuevo producto pueden trabajar al calor rojo brillante y este descubrimiento habrá de aplicarse a la producción de gases de alta temperatura, que son de gran importancia en distintos aspectos.

DECLARARON LA GUERRA A BRIAND LOS RADICALES

Llamamiento a los miembros del partido para combatir a Briand o ser separados del mismo

BRIAND ACEPTARA EL RETO

Hará una declaración completa de lo que ha hecho y de lo que piensa hacer aun

PARIS, mayo 31. (A.P.)—El primer ministro Briand tendrá que sostener mañana otra batalla parlamentaria a fin de completar la victoria que alcanzó al reanudar el Parlamento sus sesiones el 27 del actual en que recibió un voto de confianza por 320 contra 209 votos.

Los radicales, incluyendo la mayor parte de los miembros del Gabinete del exprimer ministro Herriot, discuten el éxito de Briand del jueves diciendo que solo obtuvo un resultado tangible, la división del partido radical. Han vuelto a declarar la guerra al Ministerio, haciendo un llamamiento a los miembros del partido para que se agrupen al rededor de la bandera radical y voten la caída del gobierno o sufran las consecuencias, que ,según se anuncian, serían su excomunión del partido.

El conflicto entre los radicales, los socialistas y el Gobierno, aunque basado ostensiblemente en la cuestión financiera, es político. Los grupos, con la excepción de los radicales de tendencia nacionalista ,no ocultan el deseo de que Herriot vuelva al poder. Están dirigidos en esta campaña por la mayoría de los que fueron ministros con el citado Herriot. La táctica que éstos parecen seguir consiste en obligar al Gobierno a aceptar un debate sobre el problema financiero, en el curso del cual esperan que el primer ministro o el ministro de Hacienda hagan declaraciones tan hostiles a la política de los radicales y socialistas que les permita arrojar el bloque de la izquierda contra el Gobierno, forzando su caída.

Briand, que con la votación del jueves 27 encontró apoyo para su negativa a discutir la cuestión financiera ,aceptará mañana el desafío. Hará una declaración completa cerca de lo que ha hecho y de lo que se propone hacer para reforzar la posición financiera de Francia y volverá a plantear la cuestión de confianza.

Los radicales y socialistas, según se dice, enfilarán sus cañones sobre el propuesto comité financiero asesor, similar al establecido en la Gran Bretaña, para que prepare la estabilización del franco. Atacarán este comité basándose en que trata de sustituir al Parlamento por medio de organizaciones especiales en la tarea de buscar soluciones a las dificultades del país.

Esta noche se hacían predicciones acerca de la caída del gobierno y la división del partido radical. Los miembros moderados de ese grupo declaran que se opondrán a toda exclusión del partido en el caso de que Briand dé seguridades satisfactorias respecto a la solución de los problemas financieros del país.

LAS NUEVAS HERMANAS SIAMESAS ESTAN CAPACITADAS PARA VIVIR

SOUTH BEND, INDIANA, mayo 31. U.P. Las nuevas hermanas siamesas, Bessi y Lucie Medich, que solo tienen un cuerpo, están ganando peso normalmente y parecen tan saludables como los reciennacidos normales.

Hace algunos días que vieron la luz y poseen dos corazones, cuatro brazos, cuatro piernas, pero están tan unidas por el torso que no podrán verse la cara nunca.

LA REVOLUCION DE NICARAGUA CUESTA UN MILLON DE DOLARES

MANAGUA, mayo 31. A.P. La última revolución en Nicaragua, a pesar de su corta duración, cuesta al Gobierno más de un millón de dólares, a más de haber causado doscientas bajas entre muertos y heridos. El Gobierno estima que los rebeldes se apoderaron de $400.000, pertenecientes a los fondos públicos de 5.000 libras de tabaco y de 2.500 galones de alcohol, que existían en los almacenes de Bluefields, antes de retirarse de esta plaza.

ASESINADOS A BALAZOS DESDE UN AUTOMOVIL

CHICAGO, mayo 31. A.P. Dos individuos, a quienes no ha sido posibleidentificar, fueron asesinados a balazos por varias personas que les hicieron fuego desde un automóvil que marchaba con alguna velocidad, suponiéndose con esto que vuelven a ponerse en práctica las tácticas que venían usando los bandidos de esta ciudad. La tranquilidad con que se conmemoraba hoy el Memorial Day, fué interrumpida por el tiroteo que se registró en Drexel Avenue y la calle 53. Las víctimas trataron de echar a correr al sonar los primeros disparos, pero cayeron mortalmente heridas, escapando los asesinos.

CONSIDERA COOLIDGE EL SENTIDO COMUN YANKEE COMO LA CONTRIBUCIÓN MEJOR PARA LA PAZ EN EL MUNDO

Con motivo de la conmemoración del **Memorial Day**, el presidente de los Estados Unidos pronunció ayer un discurso ante las tumbas de los veteranos en el cementerio de Arlington

OFRENDA DEL PRINCIPE SUECO AL SOLDADO DESCONOCIDO

Terminada ya su visita oficial a la capital Norteamericana, el Príncipe heredero de Suecia salió ayer mismo para Nueva York, proponiéndose hacer una excursión por el país

WASHINGTON, mayo 31 (A. P.)—Para honrar la memoria de los norteamericanos muertos heroicamente en la guerra el Presidente Coolidge, pronunció hoy un discurso con motivo del "Memorial Day", junto a las tumbas de los veteranos cuyos restos descansan en el cementerio nacional de Arlington.

Volviéndose hacia los ancianos soldados de la guerra civil, que estaban sentados en el anfiteatro del cementerio, les aseguró que "el espíritu que representaron tan noblemente hace dos generaciones no ha desaparecido del país" y declaró que los Estados Unidos y el mundo tratan de impedir la guerra para que reine la paz.

"Cuando los viejos veteranos bajen a la tumba—les dijo—dejarán tras sí el mismo espíritu, aun inconmovible, dispuesto todavía a mantener en lo futuro una paz más firme, y una más abundante prosperidad, bajo las cuales los Estados Unidos podrán continuar la labor para la salvación del mundo".

Considera Coolidge el sentido común del pueblo yanqui como la contribución norteamericana a la paz del mundo más saliente de la contribución de y tratando de su aplicación a los problemas actuales hizo referencia a la actitud del Gobierno de Washington hacia las negociaciones de desarme de Ginebra, el arreglo de las deudas de guerra y otras muchas cuestiones interiores.

El Presidente dijo que los Estados Unidos esperaban resultados prácticos de las negociaciones preliminares en Ginebra para el desarme, aseguró que Europa cuenta con la Liga de las Naciones que "puede dar a esos países ciertas garantías políticas que nuestra nación no requiere", y agregó:

"Además de esto, hay un tribunal internacional que puede usarse ventajosamente para la determinación pacífica de las disputas justificables".

En relación con las deudas de guerra, Coolidge declaró que animado de un espíritu de ayuda, los Estados Unidos habían hecho arreglos generosos que preservan el principio del pago de las deudas internacionales y prometen ser de mutuo beneficio para las naciones que los suscribieron.

Al abandonar el anfiteatro, el Presidente, a quien acompañaba su esposa, se trasladó a una gran tumba en la que reposan más de dos mil soldados desconocidos, y depositó sobre ella una corona de flores, en tanto que su esposa dejaba caer una sola rosa encarnada.

EL PRINCIPE SUECO DEPOSITA UNA CORONA EN LA TUMBA DEL SOLDADO DESCONOCIDO

WASHINGTON, mayo 31 (A. P.)—El príncipe heredero de Suecia, huésped de honor de los Estados Unidos, rindió hoy tributo al Soldado Desconocido de Norte América.

Es el primer miembro de una casa reinante que deposita una ofrenda sobre la tumba del Soldado Desconocido en el cementerio de Arlington, y la rindió con el espíritu de soldado que sabe sentir cuando tributa un homenaje, sea a un príncipe, un general o un simple soldado de filas.

Que Gustavo Adolfo de Suecia sintiera hondamente conmovido, no puede ponerlo en duda quien lo vió permanecer en posición de saludo ante la tumba y luego adelantarse a depositar reverentemente su ofrenda sobre el sencillo mármol.

Un banquete, ofrecido por Robert Wood Bliss, Ministro de los Estados Unidos en Suecia, precedió al viaje de los Príncipes a Nueva York, verificado hoy mismo, quienes terminada ya su visita oficial a Washington, harán una excursión por Norte América que durará dos meses.

EL REY DE EGIPTO SE ENFRENTA CON UNA GRAVE CRISIS

Entre los dos nombres que suenan para ocupar el poder, se halla perplejo el rey Fuad

ZAGLOUL Y ADLY-YEGEN

El primero es jefe nacionalista y Adly-Yegen es un liberal constitucionalista

ALEJANDRIA, mayo 31. (AP).—Egipto se encuentra ante una crisis ministerial cuya solución es posible que tenga efectos, difíciles de apreciar ahora, sobre el futuro del país y sus relaciones con el régimen británico, del que se hizo independiente constituyéndose en reino soberano en marzo de 1922.

El primer ministro Ahmed-Ziwar Bajá, que ha estado al frente del Gobierno desde marzo de 1925, presentó la dimisión de su Gabinete al Rey Fuad, el cual le rogó que continuara en su puesto para darle tiempo a consultar con los demás políticos si debe llamar a formar Gobierno a Zagloul Bajá, jefe nacionalista, o a Adly Yegen Bajá.

Los partidarios de Zagloul se muestran entusiasmados, declarando que a Inglaterra se le presenta ahora una oportunidad para solucionar de una vez para siempre el problema egipcio.

Dicen que Sir George Lloyd, alto comisario británico de Egipto, está obligado a respetar la voluntad popular expresada en las últimas elecciones, en las cuales los partidarios de Zagloul obtuvieron la mayoría de los escaños, agregando que las autoridades británicas deben llamar al poder a Zagloul para que presida la coalición victoriosa.

Los partidarios de Zagloul han anunciado que si las autoridades británicas vuelven a recurrir a la disolución del parlamento, el resultado será "graves desórdenes y posibles motines".

Zagloul celebró una larga conferencia con Lord Lloyd ayer tarde, en que tomaron juntos el té, y se anuncia que Zagloul informó al alto comisario británico que su actitud está inspirada por el interés de Egipto y es de conciliación, así como que ansía llegar a un acuerdo definitivo con Gran Bretaña.

Adly-Yegan, el otro estadista que ha sido mencionado como posible ministro, es un liberal constitucionalista o más bien un liberal independiente. El número de liberales e independientes que salieron electos en las últimas elecciones fué solo 30, mientras la coalición de Zagloul controla 160 votos.

Zagloul, según ha manifestado a las personas de su intimidad, ha informado a Sir George Lloyd que está dispuesto a aceptar la declaración británica de 28 de febrero de 1922 como base para la discusión de su programa. Esta declaración establece cuatro condiciones que todos los gobiernos egipcios deben aceptar, y son:

La Gran Bretaña se compromete, en primer término, a asegurar las comunicaciones para el imperio británico en Egipto; segunda, la defensa del Egipto contra cualquiera agresión extranjera y contra cualquiera intervención extranjera, directa o indirecta; tercera, proteger los intereses de los extranjeros y de las minorías; cuarta, proteger al Sudán.

CONSIDERASE PELIGROSA EN LONDRES LA SITUACION DE EGIPTO

LONDRES, mayo 31.—(A. P.)—El corresponsal de "Daily Mail" en El Cairo, informa que la situación de Egipto debe considerarse como peligrosa, por cuanto no se ha adelantado nada en las negociaciones hacia un acuerdo entre el alto comisario de la Gran Bretaña, Sir George Lloyd, y el jefe de los nacionalistas egipcios, Zaglul Bajá, con respecto a la formación de un nuevo Gabinete. Zaglul celebró hoy una prolongada conferencia con el almirante Sarwat Bajá, e hizo otras investigaciones posteriores que llevan al convencimiento de que no hay esperanza de un acuerdo con Inglaterra.

Estima el "Daily Mail" que el principal asunto discutido por el Gabinete inglés, que estuvo reunido hasta las once y cuarenta de la noche de hoy, fué la situación en Egipto. Terminado el Consejo de Ministros, Austen Chamberlain, secretario de Estado, se trasladó inmediatamente a su palacio de Negocios Extranjeros.

EL SECRETO de la belleza:
Usar en el baño y tocador el
JABON DE CARABAÑA

DROGUERIA SARRÁ
LA MAYOR
SURTE A TODAS LAS FARMACIAS. ABIERTA TODOS LOS DIAS Y LOS MARTES TODA LA NOCHE

FARMACIAS DE TURNO

MARTES

Concordia No. 200.
San Francisco y Lawton.
Pérez y Villanueva.
Infanta No. 107.
San Leonardo y Flores
Cerro No. 458.
Churruca No. 16.
17, entre K y L (Vedado).
Carlos III y Oquendo.
Concordia y Oquendo.
San Miguel y Lealtad.
Salud y Gervasio.
Galiano No. 50.
Reina No. 71.
Corrales y Cienfuegos.
Aguila No. 232.
Monte No. 328.
Consulado y Colón.
Aguila y Barcelona.
Teniente Rey y Compostela.
Tejadillo y Compostela.
10 de Octubre No. 600.
Compostela y Conde.
San Lázaro No. 324.
Jesús del Monte No. 231.
Florencia y Bellavista.
Condesa y Campanario.
10 de Octubre No. 444.
23 entre 2 y 4 (Vedado).
Milagros No. 42.
Animas No. 1.
Santo Tomás No. 32.
Calle 17 número 453.

NOTA.—Este grupo deberá prestar el servicio público todo el día y la noche de los domingos siguientes:

Julio 11.
Agosto 22.
Octubre 3.
Noviembre 14
Diciembre 26.

PARA CATARROS JARABE MARGARIS
A. FOURIS-PARIS.

M.E.C.D. 2016

LOS RED SOX DERROTARON A LOS ELEFANTES DE CONNIE MACK 2x0

MORRISON CONTUVO A LOS ROJOS EN EL 2o. ENCUENTRO

CARL MAYS, EL PITCHER DE LA BOLA SUBMARINA, BRILLO POR LA MAÑANA

EDDIE ROUSH SE LESIONO EN EL DESAFIO INICIAL

PITTSBURGH, mayo 31.—(A. P.) El Cincinnati y el Pittsburgh se dividieron hoy los honores del double header de Memorial Day, ganando los Reds el juego de la mañana, 7 a 2 y los Piratas el de la tarde 9 a 5.

Los visitantes acumularon hits en el quinto y noveno innings del juego matutino y Mays contuvo a los locales en hits diseminados. Siete hits de dos bases dieron color al desafío.

Batazos oportunos permitieron a a los campeones ganar esta tarde. Lucas que comenzó pitcheando por los Reds, hizo explosión en el box y fué sustituído por Rixey. Morrison pitcheó de manera efectiva y no estuvo en peligro en ningún momento. Roush tuvo que abandonar el juego por la mañana por haberse lesionado al tirarse en segunda.

Scores:

(Primer Juego)

Anotación por entradas

				C.	H.	E.
Cincinnati	000	030	004	7	10	0
Pittsburg	00	001	001	2	9	2

Baterías: Por el Cincinnati: Mays y Picinich: por el Pittsburg: Songer, Oldham, Culloton y Smith.

(Segundo Juego)

CINCINNATI

	V.	C.	H.	O.	A.	E.
Dressen, 3b	5	0	0	2	2	0
Walker, rf	4	0	0	3	0	0
Christensen, cf	5	1	2	1	0	1
Bressler, lf	3	1	1	2	0	0
Pipp, 1b	4	1	2	10	0	0
Critz, 2b	4	2	2	1	1	0
Hargrave, c	3	0	2	2	0	0
Picinich, c	0	0	0	0	0	0
Pinelli, ss	3	0	0	0	3	1
Emmer, ss	0	0	0	1	2	0
Lucas, p	1	0	0	0	0	0
Rixey, p	2	0	1	0	1	0
Holland, p	0	0	0	0	0	0
Bohne, x	0	0	0	0	0	0
Sukeforth, xx	1	0	0	0	0	0
TOTALES	35	5	10	24	9	2

x corrió por Hargrave en el 6º
xx bateó por Rixey en el 8º

PITTSBURHG

	V.	C.	H.	O.	A.	E.
Carey, cf	3	3	1	6	1	0
Rhyne, 2b	3	0	1	1	3	1
Cuyler, lf	4	1	3	3	0	0
Wright, ss	5	1	1	2	2	0
Traynor, 3b	4	1	1	0	2	0
Waner, rf	3	2	2	2	0	0
Grantham, 1b	0	0	0	4	0	0
Mc Innis, 1b	1	0	0	2	1	0
Gooch, c	3	0	1	6	0	0
Morrison p	4	1	1	0	0	0
TOTALES	30	9	11	27	9	1

Anotación por entradas

Cincinnati	010	101	200	—5
Pittsburgh	014	102	01x	—9

SUMARIO

Two base hits: Cuyler, Hargrave, Christensen, Critz.

Three base hits: Critz.

Sacrifice: Critz, Gooch, Rhyne, Cuyler, Picinich.

Double plays: Carey a Wright; Pinelli a Critz a Pipp.

Quedados en bases: Pittsburg 6; Cincinnati 9.

Bases por bolas: Morrison 4; Lucas 1; Rixey 3; Holland 2.

Struck out: Morrison 3; Lucas 1.

Hits a Lucas 7 en 2.1|3 innings; Rixey, 3 en 5.2|3; Holland 1 en 1 inning.

Wild pitches: Rixey, Holland.

Pitcher perdedor: Lucas.

Umpires: Rigler, (home); Mc Laughlin y Mc Cormick (bases).

Estaba en Bombay el Que Sacó en la Lotería del Derby Inglés el Nombre de "Colorado" Caballo Que se Estima Favorito Para el Evento de Mañana

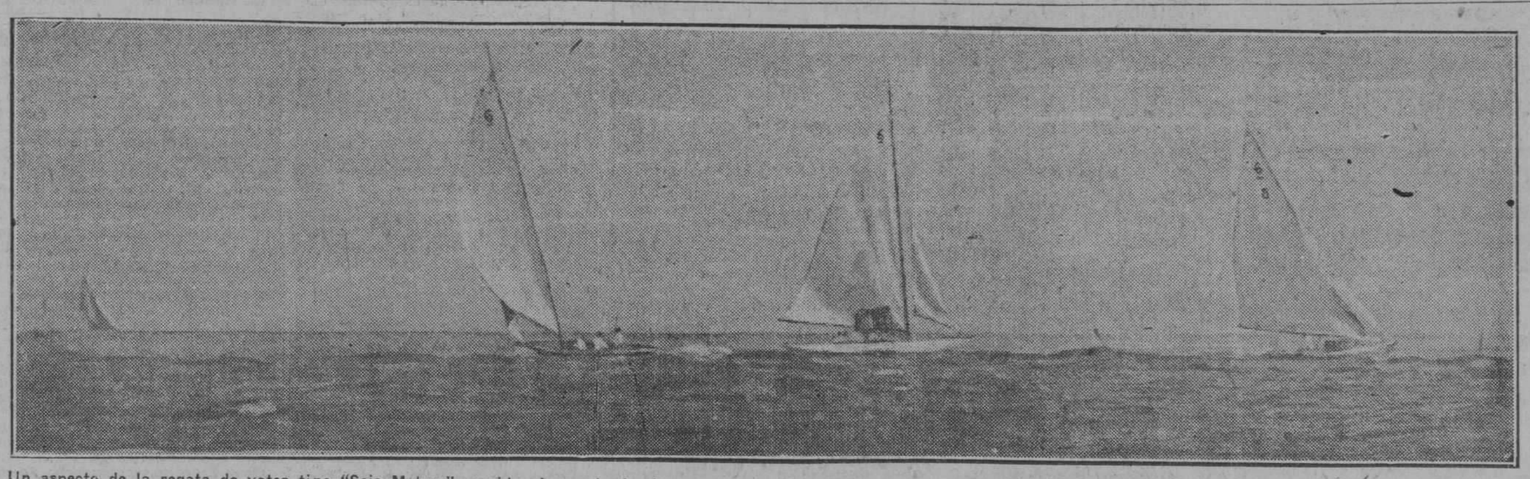

Un aspecto de la regata de yates tipo "Seis Metros" corrida el pasado domingo en opción a la copa Quintana, y segunda del campeonato de esa división, la que fué ganada por el Habana con Washington y Jimmy Beck de tripulantes.

T. WESTON, UNO DE LOS MEJORES Y MAS POPULARES JOCKEYS DE INGLATERRA SERA QUIEN TRIPULE A "COLORADO"

LAS MULTITUDES INVADEN LOS DOWNS

BOMBAY, India, mayo 31.—(U. P.)—Cirilo Stileman, es el hombre más afortunado del Imperio Británico.

Le tocó en suerte Colorado, el nombre del favorito en el Derby, en la Lotería de Calcutta. Se encuentra en camino para Inglaterra y sus socios dicen que han recibido una oferta de Londres, de sesenta mil pesos, por la mitad de los intereses de Stileman en su ticket. Stileman es miembro de una firma de ingenieros consultores en Bombay.

LONDRES, mayo 31.—(U. P.)—En muchos años no se ha producido el espectáculo que ofrecieron hoy los books, donde se cotiza como favorito al potro dorado de Lord Derby, Colorado.

Cuando se abrieron al mediodía se cotizaba el farovito a la cifra extraordinaria de ocho para ganar trece.

Por la mañana se le cotizaba a 4 para ganar 9; pero hubo una gran afluencia de dinero, ya que el público le encantaría una victoria de los colores populares del Conde. Además, T. Weston, uno de los mejores jockeys de Inglaterra, será quien lo monte.

Dos de los competidores para el Derby, se lastimaron hoy, de modo que ya sólo quedan veinte participantes. Entre éstos se cita como a posibles competidores de Colorado a Coronach, que montará J. Childs, y que está 5 para ganar 1. Lex(con M. Beary encima, que se cotiza 1 para ganar 10; Swift y Sure, Apple Sammy, que se cotizan en la misma proporción y Cimiez, que montará el jockey más joven que se cotiza a 1 para ganar 33.

Steve Donohue, que ha sido durante años el mejor jockey, no se ha inscripto todavía, así como tampoco lo ha efectuado su hijo Pat, que condujo a la victoria en el Lincolnshire Handicap a un potro que estaba 1 para ganar 100.

Ya ha comenzado a trasladarse a los Downs una multitud de gitanos, bookmakers, sabios, y la gente de los establos.

En el lunch que siempre precede al evento en el Club de la Prensa, Donohue y Lord Derby dieron como seguro a Colorado, y Steven aseguró que el segundo puesto era de Swift and Sure, de Lord Astor.

Como resultas de estas predicciones los precios de Colorado y de Swift and Sure subieron y los books preferían dar a este último caballo en los dos puestos, debido a que en los últimos Derbys casi siempre han quedado en segundo lugar los caballos norteamericanos.

LONDRES, mayo 31.—(U. P.)—Los precios a que se cotizaban los favoritos a última hora de la noche, eran los siguientes:

Colorado, 2 para ganar 3.
Coronach, 4 para ganar 7.
Swift and Sure, 1 para 9.
Lex, 1 para ganar 10.
Apple Sammy, 1 para ganar 15.
Finglass, 1 para ganar 22.
Harragon, 1 para ganar 25.
Cimez, 1 para 28.
Macanudo, 1 para 33.
Comedy King, 1 para ganar 40.

EN MAGNO DESAFIO, EHMKE DEL BOSTON SUPERO A GROVES

PAITO FILDEO BRILLANTEMENTE PERO ESTUVO MUDO AL BATE

LOS ELEFANTES BLANCOS BATEARON SALVAJEMENTE A ZAHNISER

BOSTON, mayo 31.—(A. P.)—Los Red Sox se dividieron con el Fila los honores del double header de hoy. Emhke pitcheó por lo sRex Sox, alcanzando una victoria 2 a 0 en el primer desafío, pero Zahniser y Russell estuvieron menos efectivos en el segundo y los Atléticos ganaron 8 a 2. El Filadelfia perdió una buena oportunidad de ganarle algún terreno a los Yankees.

Un doble de Emhke a Grove contribuyó a hacer la primera carrera del Boston en el primer desafío, llegando a home con un single de Rigney. Ninguno de los dos clubs cometió errores en ambos juegos.

Herrera, segunda base cubano de los Rex Sox, estuvo flojo al bate, dando sólo un single en los dos desafíos. El cubano fildeó brillantemente, aceptando un total de 14 lances sin error. 20.000 fanáticos asistieron al doble juego.

Scores:

(Boston, Herrera, 2b):

	V.	C.	H.	O.	A.	E.
Primer juego	3	0	0	0	4	0
Segundo juego	4	0	1	5	5	0

(Primer Juego)

Anotación por entradas

				C.	H.	E.
Phila	000	000	000	0	6	0
Boston	000	000	02x	2	6	0

Baterías: Por el Phila: Grove y Cochrane; por el Boston: Ehmke y Bischoff.

(Segundo Juego)

FILADELFIA

	V.	C.	H.	O.	A.	E.
Bishop, 2b	5	2	4	2	4	0
Cochrane, c	4	1	1	4	0	0
Miller, lf	4	1	1	1	0	0
Hauser, 1b	5	1	2	11	2	0
Simmons, cf	5	1	2	1	0	0
Dykes, 3b	4	0	1	0	1	0
French, rf	4	1	2	2	0	0
Galloway, ss	3	1	0	5	5	0
Gray, p	3	0	1	1	1	0
TOTALES	37	8	14	27	13	0

BOSTON

	V.	C.	H.	O.	A.	E.
Flagstead, cf	4	0	1	1	0	0
Rigney, ss	3	1	0	2	5	0
Todt, 1b	4	0	1	16	0	0
Caryle, rf	4	1	0	1	0	0
Rosenthal, lf	3	0	1	1	0	0
Herrera, 2b	4	0	1	5	5	0
Haney, 3b	4	0	2	0	4	0
Bischoff, c	4	0	2	1	0	0
Zahniser, p	2	0	0	0	2	0
Rothrock, x	1	0	1	0	0	0
Russell, p	0	0	0	0	0	0
TOTALES	33	2	9	27	16	0

x bateó por Zahniser en el 8º

Anotación por entradas

Phila	101	002	220	—8

SUMARIO

Two base hits: Simmons 2; Bischoff.

Three base hits: Cochrane, French.

Sacrifice Miller, Gray Galloway, Dykes, Rosenthal.

Double play: Hauser sin asistencia.

Quedados en bases: Phila 9; Boston 6.

Bases por bolas: Gray 1; Zahniser 3.

Struck out: Gray 3.

Hits: a Zahniser, 13 en 8 innings; Russell 1 en 1 inning.

Wild pitcher: Zahniser:

Pitcher perdedor: Zahniser.

Umpires: Rowland, Evans, Hildebrand.

Tiempo: 1.37.

SARAZEN VOLVIENDO POR SUS LAURELES OBTIENE BRILLANTE VICTORIA GANANDO EL METROPOLITAN HANDICAP EN BELMONT

EL CONQUISTADOR DE EPINARD EN LAS CARRERAS INTERNACIONALES DE 1924 NO TUVO GRAN TRABAJO EN DEJAR A UN GRUPO DE ESTRELLAS POR CASA DE BIGOTE

QUATRAIN QUERIA CORRER LA PISTA A LA INVERSA

BELMONT PARK, Race Track, mayo 31.—(U. P.)— El velocísimo Sarazen acaba de volver por sus laureles en el día de hoy al obtener la victoria en el Metropolitan Handicap, delante de una concurrencia de día de fiesta reunida en este hipódromo.

Bien montado por el jockey F. Weiner, con un peso de 129 libras, recorrió la pista de la milla en 1:38.

La estrella del Establo Fair dejó tras sí a un grupo de velocísimos corredores entre que se encontraban American Flag, Sun Flag, Chilhowee, Quatrain, Blind Play, Cock Star, Señalado, Turf Ifol y Sun Pal.

En los seis furlones marchaba a la cabeza Sun Flag, el favorito, montado por Earl Sand; pero Sarazen lo pasó en la recta y se quedó atrás, siendo pasado sucesivamente por Señalado y Rock Star, dos electricistas.

Sarazen pagó 4 a 1.

Quatrain, el potro que fué el favorito en el Kentucky Derby de 1925, se negó a salir en la dirección de la carrera y estaba empeñado en recorrer la pista a la inversa. Es la tercera vez que hace la misma cosa.

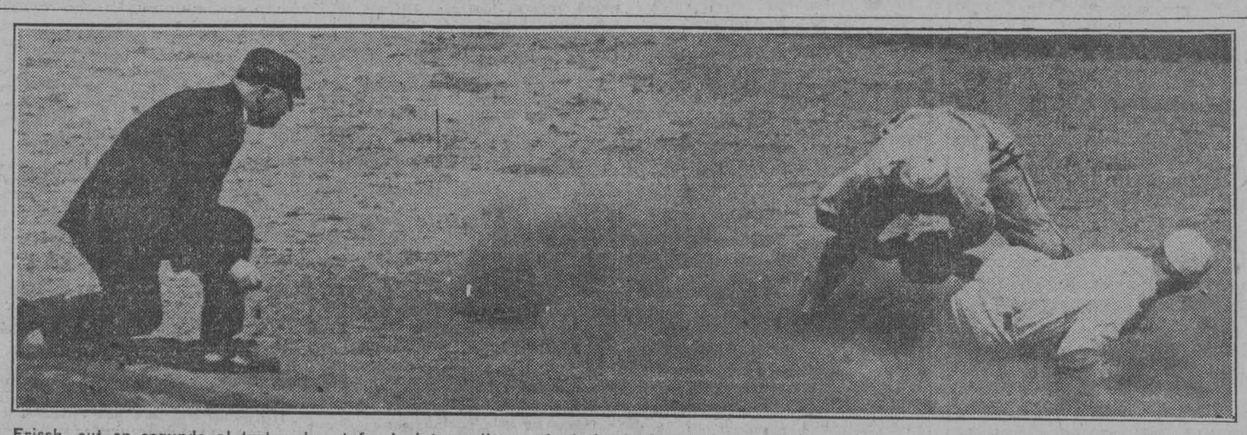

Frisch, out en segunda al tratar de estafar la intermedia en el séptimoinning del primer juego del double header efectuado entre Dodgers y Gigantes recientemente, en que triunfaron los muchachos de Mc Graw por partida doble. Maranville, el pimentoso torpedero del Brooklyn, se encuentra colocándole la bola artísticamente en la pata estirada a Frisch mientras el enemigo común contempla con atención la jugada.

FRANK LOCKHART UN MUCHACHO DE 22 AÑOS FUE EL HEROE DE LAS CARRERAS INTERNACIONALES DE AUTOMOVILES CELEBRADAS AYER EN INDIANAPOLIS

Más de 150.000 fanáticos de la velocidad presenciaron el emocionante evento muchos de los cuales se pasaron la noche anterior sin dormir, a pie firme, en espera de que se abrieran las taquillas para procurarse un ticket de asiento

Hubo que reducir la distancia de 500 millas a solamente 400 debido a la lluvia que puso en malas condiciones la pista

SPEEDWAY, Indianapolis, mayo 31. (U.P.) El arrojo de Frank Lockhart, un muchacho de 22 años del lejano Oeste, es la comidilla de todos los automovilistas después de la brillante victoria que obtuvo aquí en el Memorial Day en las carreras internacionales que se celebraron.

La pista, que estaba muy peligrosa, por la lluvia y el aceite que arrojaban los carros velocísimos que la recorrían, fué el campo de las hazañas de este joven, quien apretando el acelerador de su Miller Special, en las curvas en momentos en que los más arriesgados drivers lo hubieran considerado una locura, logró vencer a los ases del timón en la carrera de las 400 millas.

Las competencias fueron detenidas en este momento por los oficiales de la pista, porque el agua comenzaba a inundar la pista y hubiera sido un desastre el permitir la continuación de la carrera.

Después del vencedor y solo dos vueltas detrás de él, llegó Harry Hartz que había ofrecido una tenaz resistencia en las 170 primeras millas, cuando las competencias fueron demoradas una hora en razón de la lluvia.

La velocidad del vencedor no fué más que de 94.63 millas por hora, menor en consecuencia a la establecida el año pasado por Peter de Paolo que quedó hoy en quinto lugar y que el año pasado, superó en siete millas por hora el record logrado hoy.

Después del vencedor este fué el orden en que quedaron los otros competidores.

Harry Hartz, Miller Special.
Cliff Woodbury, Boyle Sspecial.
Fred Comer, Miller Special.
Peter de Paolo, Dusemberg.
Frank Elliot, Miller Special.
Norman Batten, Miller.
Raplh Hepburn, Miller.
Fred Leichleider, Nickel Plate.
Phil Shafer.
John Duff, Elcar Special.

Quedaron sin entrar en el dinero tres carros: un Miller Special de Bennett Hill, un Abell Special de Thanehouser y un Miller Special de Anthony Culotta.

Presenciaron las competencias como 150 mil espectadores, muchos de los cuales se pasaron la noche a pie firme con el propósito de lograr un buen puesto que les permitiera ver la carrera.

La victoria le ha producido a Lockhart, $29.500 20.000 pesos por el puesto y $9.600 por premios especiales por las vueltas que dió y por los lugares que ocupaba dentro de ellas.

Hartz ganó $10.000 y 600 pesos por premios especiales. El tercero, 5 mil pesos; el cuarto $3.500; el quinto, $3.000; el sexto $2.200; el

(Continúa en la página dieciséis)

TED LYONS ACTUO BRILLANTEMENTE, GANANDO FACIL

Los indios ganaron el segundo desafío que parecía perdido

CLEVELAND, mayo 31. A. P.) El Cleveland y el Chicago se repartieron los dos juegos de hoy, ganando el Chicago el primero, 3a 1, y el Cleveland el segundo, 5 a 4, en 12 innings. Los singles de Spurgeon J. Sewell y Burns, con los errores de Barrett y Hunnefield, permitieron al Cleveland anotar dos veces en el duodécimo inning, después que el Chicago había hecho una carrera en su primera mitad. En el segundo juego el manager Speaker se retiró del juego y dejó a Jamieson en su posición.

En el primer juego Falk continuó su racha de hits, dando hasta siete consecutivos, mientras Lyons tenía pitcheados 22 innings sin anotación contra el Cleveland antes de que este último hiciera carrera.

Primer juego:
Chicago. . . . . 010 000 200—3
Cleveland. . . . . 000 000 010—1
Baterías: Lyons y Grabowski; Miller, Buckeye y Sewell.
Segundo juego:
Chicago. . . . 000 200 100 001—4
Cleveland. . . . 000 000 003 002—5
Baterías: Blankenship, Connally y Schalk; Shaute, Karr y Sewell.

VENCIO EL TEAM DE SOCCER HAKOAH DE VIENA POR SU MAGNIFICA LABOR, AYER

FILADELFIA ,mayo 31.—(AP)—Desplegando un juego estupendo de pases y una excelente labor de combinación, el team de balompié de Hakoah, Viena, derrotó al de Filadelfia, con anotación de tres por cero. En los terrenos de Franklin se reunió la mayor multitud que se recuerda para presenciar el sensacional partido.

SARAZEN DE MRS. BANDERBILT VENCIO EN EL METROPOLITAN HANDICAP A UN MILLA, AYER

NUEVA YORK, mayo 31.—(A. P.)—Sarazen, jaca de cinco años, propiedad de Mrs. W. V. Vanderbilt, ganó hoy el histórico handicap Metropolitano con el jockey Earl Sande, encima.

Señalado, de R. T. Wilson Jr., llegó en segundo lugar, y Rock Star, del establo de Broakmeed, en tercero.

El ganador cubrió la milla en 1:38 y obtuvo un premio de $9.125.

BLACK MARIA GANO AYER EL HISTORICO KENTUCKY OAKS DE DIEZ MIL PESOS

LOUISVILLE, Ky., mayo 31.—(A. P.)—Black Maria, propiedad de W. R. Coe, montado por el jockey A. Mortensen, ganó la 52ª carrera del Kentucy Oaks para yeguas de tres años en una milla y un octavo, con diez mil pesos de premio. El tiempo de esta yegua, corriendo bajo la lluvia, fué de 1:55 2|5.

Black Maria ganó $19.960. Dark Phanton, que llegó a la meta en segundo lugar, obtuvo un premio de $1.500; Hele's Babe, que ocupó el tercer lugar, $800 y Parco, el cuarto, salvó su stake de $220.

DIVIDIERON LOS HONORES CHICAGO Y EL SAN LUIS

Miguel Angel no descifró las curvas de los pitchers cardenales

CHICAGO, mayo 31. (A.P.) El Chicago y el San Luis se dividieron el doble header de hoy, ganando el San Luis el primer juego 5 a 3, mientras el Chicago ganó el segundo mediante un rally en el octavo.

González catcheó el segundo juego por los Cubs. No pudo dar hit en su cuatro veces al bat. Se sacrificó una vez y fué ponchado otra.

Aunque el bat de Mike estuvo silencioso, figuró en una brillante jugada. El cubano cogió una magnífica tirada desde el outfield y realizó un doble play al sacar en home a Bell de los Cardenales, que trataba de anotar después de un frustrado sacrifice fly.

Primer juego:
San Luis. . . . . 121 000 100—5
Chicago. . . . . 000 100 020—3
Baterías: Bell and O'Farrell; Bush, Milstead, Root y Hartnett.
Segundo juego:
San Luis. . . . . 003 000 022—7
Chicago. . . . . 000 021 05x—8
Baterías: Johnson, Hallahan, Hutzinger y Vick; Jones, Root, Milstead, Blake y González.

EL MANAGER DE LA PANTERA NEGRA NIEGA QUE ESTA HAYA SIDO MATCHEADA CON SHARKEY

Mullins, manager de Harry Wills, dice que solo espera que su apadrinado pelee con Jack Dempsey

CLEVELAND, mayo 31.—(A. P.)—Paddy Mullins, manager de Harry Wills, negó esta noche haber tenido noticia de que éste haya sido matcheado para boxear este verano con Jack Sharkey. Mullins agregó que está comprometido por contrato con Tex Rickard, y que no puede concertar pelea alguna hasta que se celebre la de Wills-Dempsey. Mañana o el viernes, Rickard deberá comparecer ante la Comisión de Boxeo de Nueva York, la que le pedirá que Dempsey pelee en septiembre, bien contra Wills o contra Tunney.

HARTFORD Y SPRINGFIELD DIERON UN GRAN DESAFIO GANANDO EL PRIMERO

HARTFORD, Conn., mayo 31.—(A. P.)—El Hartford derrotó al Springfield en el juego matutino con anotación de 2 por 1. El vespertino tuvo que ser suspendido por lluvia.

Gutiérrez, el cubano que defiende la tercera almohadilla del Springfield, no logró conectar de hit en tres veces que fué al bate. He aquí su score:

	V.	C.	H.	O.	A.	E.
Gutiérrez, 3b.	3	0	0	1	1	0

EL GRAN PREMIO DE FRANCIA FUE UN FACIL TRIUNFO PARA EL MOTOCICLISTA A. BENNET

LONDRES, mayo 31 (B W S.)—Alex Bennet, corriendo en una máquina construída en Norton, Inglaterra, ganó ayer por cuarta vez el Gran Premio de Francia para carreras de motocicletas en Strasburgo, compitiendo con veintinueve corredores más que representaban distintas naciones. La velocidad que alcanzó fué de setenta millas por hora en un recorrido de 250 millas. El evento para novatos fué ganado también por un corredor inglés.

EMILIO PALMERO FUE VENCIDO EN UN DESAFIO DE MUCHOS BATAZOS, POR EL TOLEDO

COLUMBUS, Ohio, mayo 31 (A. P.)—Emilio Palmero, pitcher estrella del club Columbus, de la Asociación Americana, mordió hoy el polvo de la derrota ante los rompecercas del team de Toledo, esta tarde, quienes lo derrotaron con anotación de ocho carreras por siete. Palmero permitió a los bateadores de las gallinas de Fango, once hits, y fué sacado del box en el noveno inning para dar cabida a un emergente. Cinco errores cometidos por los jugadores del Columbus son además responsables de la derrota del cubano.

ESTADO DE LOS CLUBS EN LAS GRANDES LIGAS

RESULTADO DE LOS JUEGOS DE AYER

Liga Nacional

New York 12; Filadelfia 1.
Cincinnati 7; Pittsburgh 2.
Pittsburgh 9; Cincinnati 5.

San Luis 5; Chicago 3.
Chicago 8, San Luis 7.
Brooklyn-Boston (lluvia).

Liga Americana

Boston 2; Filadelfia 0.
Filadelfia 8; Boston 2.
Washington-New York (lluvia).
Chicago 3; Cleveland 1.
Cleveland 5, Chicago 4.
Detroit 10; San Luis 7.
San Luis 9, Detroit 7; 7 innings

	Cin.	Chi.	Pitts.	Bro.	S. L.	N. Y.	Fila.	Bos.	Gdos.	Ave.
Cin		2	6	4	8	3	3	3	29	644
Chi	3		3	1	7	3	2	3	23	575
Pitts	6	6		2	2	3	2	2	23	561
Bro	0	2	0		3	4	6	6	21	525
S. L.	5	4	5	1		2	3	3	23	489
N. Y.	1	1	1	7	2		4	4	20	476
Fila	1	0	1	4	2	2		6	16	400
Bos	0	2	2	0	0	5	3		12	308
Pdos	16	17	18	19	24	22	24	27		

	N. Y.	Fila.	Was.	Det.	Chi.	Cle.	S. L.		Gdos.	Ave.
N. Y.		4	5	2	3	3	4	10	31	721
Fila	6		7	2	3	1	4	4	27	574
Was	2	7		1	2	1	3	8	24	545
Det	2	1	2			6	2	7	23	523
Chi	0	1	2	7		7	5	2	24	522
Cle	0	3	2	4	4		6	3	22	500
S. L.	0	0	1	4	2	7		0	14	318
Bos	2	4	1	1	2	1	1		12	286
Pdos	12	20	20	21	22	22	30	30		

JUEGOS PARA HOY

Liga Nacional

New York en Filadelfia
Boston en Brooklyn
Cincinnati en Pittsburgh
San Luis en Chicago

Liga Americana

Detroit en San Luis
Washington en New York
Filadelfia en Boston
No hay más juegos señalados

UN DEAD BALL FRACTURO LA BASE DEL CRANEO AL OUTFIELDER E. SWANSON

SAN FRANCISCO, mayo 31.—(A. P.)—Everett Swanson, center field del club Mision, de la Liga de la Costa del Pacífico, sufrió la fractura de la base del cráneo en el día de hoy cuando fué alcanzado por una bola pitcheada en el quinto inning del juego de esta mañana con los San Francisco Seals. Los médicos del hospital informaron que se hallaba en grave estado.

Marty Griffin estaba pitcheando por las Focas cuando ocurrió el accidente.

Swanson vino a Mision después de graduarse en el Lombard College, y es uno de los mejores outfielders de la Liga.

HARRY WILLS VENCIO CON FACILIDAD A JEFF CLARK EN UN BOUT A 6 ROUNDS

BOSTON, mayo 31.—(AP)—Jack Sharkley, nuevo campeón británico del peso completo, y Harry Wills, pugilista de color que aspira al título que ostenta Jack Dempsey, han firmado un contrato para pelear en un ring de Providence este verano. En el anuncio de esta pelea, no se consigna la fecha exacta de su celebración.

EL GLOBO NORTEAMERICANO QUE GANO LA COPA "GORDON BENNETT" ES EL "GOOD YEAR III", DE WADE

Este aeróstato cubrió la distancia de 845 kilómetros desde Bruselas a Suecia dentro de las peores condiciones atmosféricas

BRUSELAS, Mayo 31. (AP) El globo norte-americano "Goodyear III", piloteado por Wade Van Orman con el auxilio de Walter M. Morgan, ha ganado lo que aquí se califica como una de los más difíciles y peligrosos torneos de aerostación habido en veinte años, por el trofeo Gordon-Bennett. El Good Year aterrizó en Solverborg, en el sud de Suecia, habiendo recorrido 845 kilómetros bajo condiciones atmosféricas excepcionalmente malas, habiendo tenido que soportar nevadas, lluvias y violentas rachas de viento.

Los globos partieron en las últimas horas de la tarde de ayer del campo de aerostación de Amberes. La admiración reinante en los círculos aeronaúticos por el espléndido resultado del toreno queda, sin embargo, perturbada por la ansiedad por la suerte que haya podido correr John A. Boettner, abordo de otro globo norte-americano, el "Akron Naa", del cual nada se sabe desde que su compañero de vuelo, H. W. Maxson, fué lanzado del globo, casi al iniciar la salida, lo que envolvía la descalificación.

La clasificación final del resultado del vuelo es la siguiente:

"Good-Year III", 845 kilómetros; "S-16", del ejército norte-americano, 597 kms; "Bélgica", belga, 446 kms; "Príncipe Leopoldo", belga, 307 kms; "Miramar", inglés, 163 kms. "Capitán Peñaranda", español 149 kms; "Helvetia", suizo, 128 kms; "Banshee", inglés, 84 kms; "Picardie", francés, 84 kms; "B-46", inglés 69 kms; "Aerostier III", italiano. 35 kms; "Ciampino III", italiano", 29 kms; "Ciampino IV", italiano, 29 kilómetros.

El Aéro-Club de Bélgica ha pedido a los almirantazgos de Inglaterra, Suecia y Dinamarca que trasmitan por radio la noticia del extravío del Boettner y que envíen buques a tratar de localizarlo.

Nota: El torneo de aerostación por la copa Gordon-Bennett es la segunda competencia por el segundo de estos trofeos, puesto que el primero fué ganado en 1924 por un belga. Bélgica ganó la competencia de 1925, habiendo recorrido el "Príncipe Leopoldo" una distancia de 1344 kilómetros.

JACK HOOD GANO EL CAMPEONATO INGLES DEL PESO WELTER

LONDRES, mayo 31.— (A. P.)—Jack Hood, de Birmingham, derrotó por puntos a Harry Mason, de Leeds, en una pelea a veinte rounds, en que se discutió el campeonato del peso welter de la Gran Bretaña, y que se celebró hoy en el Holland Park Hall.

TRIUNFO ESPAÑA SOBRE ARGENTINA AL VENCER SINDREU A O'BARRIO

BARCELONA, mayo 31.—(A. P.)—España eliminó hoy a la Argentina en la tercera etapa del torneo por la copa Davis, en virtud de la victoria de Sindreu sobre Obarrio, 5-7, 6-1, 7-5, 5-7 y 6-3.

M.E.C.D. 2016

Mañana se Corre el "Derby Inglés" Que es el Máximo Evento Hípico del Mundo

EL RAMON ALLONES, REFORZADO CON SOLIS Y CON EL ZURDO ALONSO, LE GANO AL TEAM DEL PARTAGAS, 14 x 6

Octavio Diviñó al frente de las Aguilitas de Bock debutó con un triunfo. — La firma tabacalera de Ramón Allones, cumplió lo ofrecido

(POR "PETER")

Ramón Allones y las Aguilitas de Bock salieron por la puerta grande ayer- ganándole el primero con score de 14 por 6 al Partagás, y el segundo venciendo al Gener con anotación de 8 por 7.

El primer match, el de Gener y Aguilitas, parecía al principio un fácil triunfo para los muchachos que manichea "July" Sombill, pues éstos, hicieron en el primer inning cinco carreras, cuatro de las cuales fueron productos de un jonrón de Oliva, el inicialista, con tres hombres en bases. Pero después se pusieron erráticos Herrera y Vicens y por errores de ellos, hicieron las Aguilitas tres carreras en el primer inning y dos en el tercero. Las otras tres las anotaron en el cuarto episodio en el cual hicieron un pequeño batting rally de tres hits, casi consecutivos, ligados con dos bases por bolas y un error de la tercera base.

El segundo match fué un fácil triunfo para el Ramón Allones, club que se presentó desconocido, ganando un ochenta por ciento en eficiencia con sólo dos peloteros amateurs que metió en sus filas: Solís y Alonso, dos buenos jugadores que pertenecieron al Ferroviario. El fuerte hitting del Ramón Allones hizo que este club sacara una ventaja considerable, motivo por el cual a pesar del rally del Partagás en la octava entrada no pusieran el juego en peligro a pesar de la media docena de carreras que se anotaron.

RAMON ALLONES, CUMPLIO LO OFRECIDO

La firma tabacalera Ramón Allones, que había prometido obsequiar con diez pesos a todo jugador que con una bola bateada llegara hasta el anuncio de sus cigarrillos ovalados "Amor en Sueño" que tiene puesto por el left field, cumplió ayer su ofrecimiento entregando un check por valor de esa cantidad al player David Caraballo, que en el juego del domingo pasado se anotó un home run metiendo la bola en dicho anuncio. También lo hará en el juego del próximo domingo con el jugador Oliva, que en la tarde de ayer "también se fué de Amor en Sueño" pegando un batazo bestial con tres hombres en bases y obligando al left field del team Aguilitas a inclinarse para poder coger la esférida que reposaba bajo el anuncio de los famosos cigarros.

OCTAVIO DIVIÑO, MANAGER

Ayer debutó como manager de las "Aguilitas de Bock" Octavio Diviñó, uno de los managers amateurs que conocen los secretos del base ball y que en distintas ocasiones ha dado pruebas de su eficiencia como piloto de altura en los teams de base ball. Conjuntamente con Diviñó debutó también en el club el player Evelio López, uno de los jugadores del Fortuna que ha sido víctima de uno de los atropellos constitucionales más grandes del organismo máximo de los amateurs.

Diviñó debutó con una victoria, y Evelio con un gran día al bat. De tres veces al bat dió dos hits, anotó dos carreras, y en el left field, posición que jugó, fildeó todo lo que por allí se bateó.

CABRERA, MANAGER DEL "PUNCH"

Alfredo Cabrera, el conocido "Cabby" que hasta ahora ha venido con gran acierto fungiendo de umpire en tercera base, ha sido nombrado manager del "Punch", y empezará a actuar en el próximo match que dicho team celebrará el próximo domingo. Cabrera, que es bien conocido de los fanáticos, no necesita ser presentado. Y de su actuación será la mejor demostración el cambio ventajoso del team que va a dirigir.

DEBUTARON SOLIS Y ALONSO

En las filas del Ramón Allones debutaron otros dos amateurs: Solís y el zurdo Alonso, dos de los mejores jugadores con quienes contaban el año pasado los muchachos del Club Ferroviario. La entrada de estos dos players en el line up del Ramón Allones le ha dado un gran valor a ese team. Ayer en su match contra el Partagás lució muy grande.

Véanse a continuación los scores, que entre semana dedicaremos algunos comentarios a los juegos de ayer y a los del domingo:

PRIMER JUEGO

GENER

	V.	C.	H.	O.	A.	E.
R. García, lf	3	0	0	0	0	0
J. Garzón, c	4	1	1	2	3	0
F. Solano, cf	3	0	1	0	0	0
A. Espinosa, rf	2	1	0	0	0	0
A. Alderete, 3b	3	1	1	1	5	1
E González, 2b	2	1	0	4	5	0
A Oliva, 1b	3	3	3	9	0	0
E. Herrera, ss	3	0	0	2	0	2
J. Vicens, p	2	0	1	0	1	1
M. Baute, p	0	0	0	0	0	0
TOTALES	25	7	7	18	4	4

AGUILITAS

	V.	C.	H.	O.	A.	E.
E Valdés, lf	3	2	2	4	0	0
J. Fello, 2b	4	3	2	0	0	0
C. Alvarez, ss	2	1	0	2	1	2
A Martínez, 3b	3	1	0	1	0	0
E. Alvarez, rf	3	0	2	1	0	1
E. Rodríguez, 1b	3	0	0	0	0	0
M. López, cf	3	0	1	2	0	0
J. Hernández,	3	1	1	7	0	1
L. Valdés, p	0	0	0	0	0	0
F. Clarel, p	3	0	1	0	0	0
TOTALES	27	8	9	18	1	4

Anotación por entradas

Gener	500 101—7
Aguilita	302 300—8

SUMARIO

Home runs: A. Oliva.

Three base hits: A. Oliva.

Two base hits: M. López; A. Oliva.

Sacrifice hits: Baute.

Double plas: C. Alvarez (s. a.); Alderete a Oliva.

Struck outs: L. Valdés 0; Vicens uno: Clarel 7; Baute 1.

Bases por bolas: Valdés 3; Vicens 2; Clavel 0; Baute 2.

Wilds: Vicens.

Tiempo: 1 hora, 31 minutos.

Umpires: González (home) Chacón y Cabrera (bases).

Scorer: Hilario Franquiz.

Observaciones: Hits a Vicent 8, en 3.2|3 y 19 veces al bat.

SEGUNDO JUEGO

R. ALLONES

	V.	C.	H.	O.	A.	E.
Hernández, lf	4	0	1	3	0	0
Valdés, 2b	6	1	0	2	1	0
Solís, ss	5	3	3	0	6	0
Alonso, cf, p	6	1	3	1	2	0
J. L. Valdés, 3b	3	2	1	1	3	0
Piedra, 1b	6	1	3	14	0	0
E Saldá, rf cf	6	1	0	1	0	0
R. Saldá, c	5	1	2	5	2	0
Desnestre, p	2	2	1	0	1	1
V. Zarate, rf	0	0	0	0	0	0
TOTALES	43	14	14	27	15	1

PARTAGAS

	V.	C.	H.	O.	A.	E.
F. Díaz, lf	2	0	1	0	0	1
A. Flores, cf lf	3	0	0	1	0	1
M. Peré, ss	4	1	2	1	1	0
M. Domínguez, 3b.	4	0	1	1	2	0
R. Hernández,	4	0	0	10	0	2
V. Sánchez, 2b rf	3	1	1	1	2	0
Bocanegra, rf cf p.	4	1	1	4	5	1
P. Llanes, 1b	1	0	0	4	1	0
R Fernández, p cf.	3	1	1	0	1	1
J M Fernández, 2b.	3	0	0	0	1	0
J. Azcui, 1b	1	0	0	5	0	2
T Romero, x	1	0	1	0	0	0
Betancourt, lf	0	0	0	0	0	0
TOTALES	33	4	8	27	13	8

Anotación por entradas

R. Allones	024 002 321—13
Partagás	000 000 060— 6

SUMARIO

Home runs: Solís.

Two base hits: R. Saldá; J. L. Valdés.

Stolen bases: Alonso 3; Solís; R. Saldá; Peré 2.

Struck outs: Fernández 7; Despestre 5; Bocanegra 1; Alonso 7.

Bases por bolas: Fernández 7; Despestre 1; Bocanegra 0; Alonso 0

Dead balls: Fernández a J L Valdés; Bocanegra a Despestre.

Wilds: Despestre 2; Fernández.

Tiempo: 2 horas, 10 minutos.

Umpires: González (home); Chacón y Cabrera (bases).

Scorer: Hilario Franquiz.

Observaciones: Hits a Fernández 10 en 6.2|3 innings y 31 vez al bat: Despestre 6 en 7.1|3 innings y 27 veces al bat.

Lo ganó: Despestre.

Lo perdió Fernández.

FRANK LOCKHART . . . .

(Viene de la página quince)

séptimo $1.800; el octavo $1.600; el noveno $1.500 y el décimo $1.400.

Al ocurrir la primera suspensión de la carrera, no quedaban más que catorce de los veinte y ocho competidores que respondieron a la señal de partida.

El cambio de las dimensiones de los pistones produjo frecuentes paradas para reajustarlos.

No ocurrió ninguna desgracia y la suspensión de la carrera en las 400 produjo sorpresa en los espectadores a pesar de que sabían que se podían suspender las carreras en cualquier momento después de las 350 millas.

LIGA NACIONAL DE BASE BALL AMATEUR DE CUBA

ESTADO DE LOS CLUBS

	Univ.	Polic.	Fort.	V. T. C.	C. A. C.	H. Y. C.	Ferrov.	Loma	Ganados	Average
Universidad		0	1	0	1	1	0	1	4	800
Fortuna	1		1	0	0	1	1	0	4	800
Policía	0	0		0	1	1	0	1	3	600
Vedado Tennis Club	0	1	0		0	0	1	1	3	600
Havana Yacht Club	0	0	0	1		0	0	1	2	400
Club Atlético de Cuba	0	0	0	1	0		1	0	2	400
Ferroviario	0	0	0	0	1	0		1	2	400
Loma	0	0	0	0	0	0	0			000
Perdidos	1	1	2	2	3	3	5	5		

HERIDO GRAVE UNO QUE FUE CAMPEON PUGILISTA DE LA ESTACION DE GUANTANAMO

Los hermanos Gandino fueron detenidos como presuntos autores de la agresión, no siendo reconocidos por Quinn

ALBANY, N. Y., mayo 31. (A.P.) William Quinn, expugilista y campeón del peso bantam de la estación naval de Guantánamo, Cuba, en 1918, fué herido gravemente por disparo de arma de fuego en un tumulto habido esta noche en un restaurant de esta ciudad.

Quinn se encuentra en condiciones críticas en el hospital. La herida es el pecho, y los médicos temen un fatal desenlace. Dos hermanos, Samuel y Esteban Gandino, fueron detenidos por la policía como presuntos autores de la agresión, pero al ser llevados ante Quinn, no los reconoció como sus victimarios.

Según han declarado dos jóvenes que acompañaban a los hermanos Gandino, la riña comenzó en un restaurant, cuando un sujeto conocido por Dutch acusó a ambos hermanos de haberle dado una paliza. Quinn acompañaba a Dutch. Otros testigos han declarado que se hicieron luego cinco disparos en la calle, después que los hombres salieron del edificio.

EL READING INFLIGIO UNA DOBLE DERROTA AYER A LOS FAMOSOS BALTIMORE ORIOLES

En cambio el Buffalo se anotó par de victorias

NEW YORK, mayo 31.—Sorprendiendo a los fanáticos que esperaban una doble derrota del team local, invirtieron los papeles y los cinco veces campeones de Baltimore mordieron el polvo de la derrota ante el feroz ataque de los rompecercas del Reading. Mientras esto sucedía, los aspirantes del Buffalo continuaron en su racha y barrieron con las Estrellas de Syracuse, convirtiendo el segundo encuentro en un tío vivo.

Véase a continuación los scores por entradas:

Juego matutino:

	C.	H.	E.
Baltimore	4	7	0
Reading	6	13	2

Baterías: Parnham y Cobb; Beard y Lynn.

Juego de la tarde:

	C.	H.	E.
Baltimore	5	9	0
Reading	6	9	1

Baterías: Henderson y McKee, Cobb; Ellis, May y Lynn.

Primer juego:

	C.	H.	E.
Syracuse	4	8	1
Buffalo	5	11	3

Baterías: Boyd y Niebergall; Fisher y Pond.

Segundo juego:

	C.	H.	E.
Syracuse	8	9	3
Buffalo	13	14	3

Baterías: Schelberg, Grabowski, Boyd, Frankhouse y Morrow; Leverenz, Lucey, Bolen, Brice y Lake.

Primer juego:

	C.	H.	E.
Toronto	2	10	1
Rochester	4	10	1

Baterías: Maley y O'Neill; Moore y Devine.

Segundo juego (7 innings):

	C.	H.	E.
Toronto	9	9	2
Rochester	6	10	4

Baterías: Doyle, Hubbell, Satterfield y Styles; Reese, Brown, Spencer, Roberts y Devine.

Newark-Jersey City (ambos juegos pospuestos por lluvia.

JUEGOS PARA EL DOMINGO

Junio 6 de 1926

Fortuna vs Vedado	Stadium
Universidad vs Ferroviario	Stadium
Havana Yacht Club vs Loma T. Club	Vedado
Policía vs Atlético	Vedado

LOS CARMELITAS Y LOS TIGRES DIERON UN BANQUETE DE HITS

SAN LUIS, mayo 31.—(AP)—Los Carmelitas del San Luis y los Tigres de Detroit se dividieron hoy los honores en un double-header celebrado aquí.

Los Carmelitas fueron derrotados en el primer juego, 10 a 7, pero vencieron en el segundo, en un desafío de siete innings, con anotación de 9 por 7.

Primer juego:

Anotación por entradas:

		C.	H.	E.
Detroit	012 000 034	10	10	0
St. Louis	120 000 112	7	15	4

Baterías: Whitehill y Manion; Davis, Vangilder y Hargrave.

Segundo juego:

Anotación por entradas:

		C.	H.	E.
Detroit	320 200 0	7	13	0
St. Louis	045 000 x	9	9	1

Baterías: Collins, Wells y Woodall, Manion; Wingard, Jonnar, Ballou y Hargrave, Dixon.

EL TRABUCO DEL PROVIDENCE GANO UN DESAFIO DOBLE AL TEAM DE NEW HAVEN

PROVIDENCE, mayo 31 (A. P.) —El club "Providence" ganó esta tarde un double-header al New-Haven, ganando el primero con anotación de 5 por 3, y el segundo, 4 por 3.

Joseíto Rodríguez, el cubano que defiende la primera base del Providence, contribuyó a ambas victorias, pegando un tubey en cada juego. Aceptó en los dos desafíos un total de veinticinco lances, sin cometer un solo error:

Rodríguez 1b.

	V.	C.	H.	O.	A.	E.
First game	4	1	1	13	0	0
Second game	4	0	1	12	0	0

LOS CINCO PRIMEROS BATEADORES DE LAS GRANDES LIGAS

	J.	V.	C.	H.	Ave.
Southworth, N. Y.	25	78	20	31	397
Cuyler, Pitts.	43	169	32	63	373
Traynor, Pitts	43	158	30	58	367
Herman, Bro	28	90	11	38	367
Bressler, Cin	38	118	25	43	365

Leader un año atrás: Haws, Filadelfia, 416.

AMERICANA

	J.	V.	C.	H.	Ave.
Dugan, N. Y.	26	99	10	41	414
Fothergill, Det	27	71	14	28	394
Ruth, N. Y.	43	147	52	63	374
Meusel, N. Y.	43	170	36	63	371
Heilman, Det	42	154	30	57	370

Leader un año atrás: Speaker, Cleveland, 409.

LIGA DEL SUR

	C.	H.	E.
Birmingham	8	10	0
Nashville	2	8	3

Baterías: Crowder, O'Brien y Yaryan; Kirsch, Morris, eller y Kenna.

	C.	H.	E.
Little Rock	7	12	2
Memphis	13	18	2

Baterías: Robinson y Sengstock; Brillheart y Cousineau.

	C.	H.	E.
Atlanta	8	10	1
Chattanooga	9	22	3

Baterías: Cavet, Mc Laughlin y Brock, Cunningham; aufmann y D. Anderson.

GANO EL NEW YORK, DOCE POR UNO, A LOS CUAQUEROS

FILADELFIA, mayo 31. (A.P.)—Los Gigantes del New York batearon duramente a cuatro pitchers del Filadelfia dando un total de diez y nueve hits y derrotando a los Phillies en el juego de la tarde, por un score de 12 a 1, después que la lluvia obligó a posponer el desafío de la mañana.

Frisch y Southworth dieron jonrones.

Anotación por entradas:

		C.	H.	E.
New York	400 002 105	12	19	0
Phila.	000 001 000	1	9	5

Baterías: Fitzsimmons y Florence; Maun, Knight, Ulrich, Pierce y Henline.

LEADERS EN LAS MAYORES

Aquí van incluidos hasta los juegos celebrados en Mayo 30

NUEVA YORK mayo 31.—(A.P.) —A continuación van los nombres de los players que son los leaders en los distintos departamentos del juego después de los matchs celebrados en el día de hoy, en las dos grandes ligas americanas.

NACIONAL

Carreras:
Adams, Cubs . . . 33
Hits:
Cuyler, Piratas . . . 59
Tubeyes:
Frisch, Gigantes . . . 18
Tribeyes:
Wright, Piratas . . . 10
Jonrones:
Bottomley, Cardenales . . . 7
Bell, Cardenales . . . 7
Stolen bases:
Cuyler, Piratas . . . 12
Pitching:
Meadows, Piratas, ganados . . 6
0 perdidos.

AMERICANA

Carreras:
Ruth, Yankees . . . 52
Hits:
Rice, Senadores . . . 65
Tubeyes:
Burns, Indians . . . 19
Tribeyes:
Gehrig, Yankees . . . 9
Jonrones:
Ruth, Yankees . . . 16
Stolen bases:
Meusel, Yankees . . . 11
Pitching:
Pennock, Yankees, ganados . . 9
1 perdido.

EN EL HABANA-MADRID

MARTES 1 DE JUNIO A LAS 2 1|2 P. M.

Primer partido a 25 tantos

Sagrario y Elisa, blancos;
Angelina y Angela, azules
A sacar blancos del cuadro 11 1|2; azules del 10 1|2

Primera quiniela a 6 tantos

Mary; Encarna; Elisa;
Angelita; Angela; Paquita

Segundo partido a 30 tantos

Eibarresa y Consuelín, blancos;
Rosita y Petra, azules
A sacar blancos del cuadro 12 1|2; azules del 12

Segunda quiniela a 6 tantos

Consuelín Angeles; Lolina;
Petra; Eibarresa; Josefina

Tercer partido a 30 tantos

Angeles y Lolina, blancos;
Mary y Josefina, azules
A sacar blancos del cuadro 11 1|2; azules del 12

Nota.—Josefina jugará el partido solamente con la derecha y la quiniela libre.

DAVIS LLEGO AYER PARA SU PELEA CON BLACK BILL

SE ENCUENTRA EN LA MEJOR FORMA EL FAMOSO FLY WEIGHT AMERICANO

MAÑANA EN ARENA COLON

Desde las tres de la tarde de ayer es huesped de la Habana el boxeador americano que ha tenido la satisfacción y el orgullo de vencer a nuestro incomparable Black Bill.

Ayer, en efecto, saludado por los aplausos y los apretones de manos de centenares de entusiastas fanáticos que acudieron a darle la bienvenida, pisó tierra cubana, por el muelle del Arsenal, Willie Davis, el espléndido peleador filadelfiano, a quien correspondió la gloria de poner solución de continuidad a la cadena de victorias forjada por el inmenso Bombón de Chocolate, durante su reciente invasión de los Estados Unidos, y cuantos tuvieron oportunidad de verle y departir con él a poco de desembarcar, pueden dar fe de que se trata de un atleta en la plenitud de sus facultades y que tiene todos los plos y señales de un verdadero profesional del ring.

Willie Davis manifestó a los periodistas que le saludaron, que obligado a detenerse durante todo el día de ayer en Key West, había dedicado la jornada a ejercitarse en el gimnasio del Y. M. C. A. de dicha población, y que, habiendo salido de Filadelfia perfectamente entrenado, estaba en condiciones físicas inmejorables y se sentía más seguro que nunca de poder vencer por segunda vez a Black Bill en el magno encuentro de mañana, en el stadium de la Arena Colón.

He aquí el programa que servirá de introducción al soberbio star bout:

Manolo Fernández vs Fidel Ugarte. Vicente Callejo vs Mario Campo. Nicasio Varela vs Rolando Herrera. Martín Pérez vs Soldado Iglesias. Black Bill vs Willie Davis.

Precios: Ring ,5 pesos; Preferencias 3 pesos. Gradas, 1 peso 40 centavos.

ALIS SE FAJARA CON KID CHAROL

ESTE GRAN ENCUENTRO SERA EL SABADO EN LA ARENA COLON A DOCE ROUNDS

Ayer quedó definitivamente concertado el gran choque de campeones que bajo los auspicios de la empresa Santos y Artigas, tendrá efecto el próximo sábado, en la Arena Colón.

Ricardo Alis, campeón midleweight de España, cruzará sus guantes con nuestro champion, Esteban Gallart, y merced a este encuentro sabremos a qué atenernos acerca de los puntos que actualmente calza la Pantera de Camajuaní, peleador que, en su forma actual, resulta un temible aspirante al título que ostenta Kid Charol.

La Pantera, como se sabe venció a Ricardo Alis por la vía del nock out y aunque muchos que presenciaron el encuentro atribuyen la derrota del boxer español a su falta de condición, no faltan quienes hayan visto en el resultado de dicho bout una prueba concluyente de que la Pantera es actualmente el mejor peleador de su peso que tenemos en Cuba.

Alis, que vino a Cuba con el propósito de medirse en el ring con el champion, se está preparando concienzudamente para este encuentro del sábado contra Charol, en el cual por primera vez, se encontrará frente a frente un campeón español y un campeón cubano; lo que da al match en cuestión, un marcadísimo sabor internacional.

HAND BALL EN EL HISPANO

El Campeonato Inter-socios del Deportivo Hispano América, que prepara la Comisión de Pelota a Mano, está llamado a obtener un gran éxito.

Basta decir que el día que se cerró la inscripción se encontraban inscriptos nada menos que cuarenta y dos asociados en las diferentes categorías de que cuenta el torneo. La Comisión, en vista de que algunos por olvido no han efectuado su inscripción, acordó aceptar las nuevas solicitudes, las cuales deben efectuarse antes de la clasificación de los concursantes.

El día 7 de junio se celebrará la inauguración de este campeonato, el cual como ya hemos dicho y a juzgar por el entusiasmo que existe, está llamado a ser el mejor de los efectuados anteriormente.

La labor que están desarrollando los comisionados de este deporte es formidable, pues al igual que las demás comisiones del Hispano, están trabajando activamente por obtener un nuevo triunfo para los "tigres".

Habana-Madrid

A la noche deslumbradora de anoche en el Habana-Madrid, concurrió lo más granado, distinguido y elegante de la afición al sport del raquet

Dos grandes decenas de un prólogo admirable, triunfando Elisa y Carmenchú. Otra decena preciosa del segundo que ganan Mary y Gloria. Rosita y Aurora quedan en 25.—El fenomenal, que fué formidable, se empató en la trágica

Hoy, martes, por la tarde, la gran función de todos los martes

Es lunes deslumbrador; lunes de gran fiesta, de jocunda fiesta, de alborotante alegría; lunes de gracia, de belleza y de elegancia, porque tal día, más bien tal noche, no sólo no falta una de nuestras lindas fanáticas, sino que van todas, haciendo jardines de los palcos con sus caras de flor; además nos parece más relumbrador; más gente la del enorme gentío; más valiente y más caliente el danzón con sus golpes de "són"; más triunfales los clamores; más sonoro el himno; más escandaloso el aplauso, más desgarrador el grito y más, mucho más enorme el peloteo, más trágica la disputa de cada tanto y más sobresaltante el empate trágico. Lo cual que nada tiene de particular, porque el lunes es noche de moda y con lo de la moda perdemos todos el modo de caminar y no hay modo de que nos enteremos de qué modo nos podemos llevar un puñado de "maracas" sin molestias graves.

Es el lunes, pues, la noche de más emoción, de más bello desequilibrio y de más arrogante desacierto.

Y adelante con los faroles. Y mientras llega la farola de Gijón digamos lo que tengamos que decir para ir al catre convencidos de que hemos cumplido con nuestro deber.

En el prólogo, de 25 tantos, ingresaron sus cuas raquetas, las blancas, Sagrario y Angela, contra las de las azules Elisa y Carmenchu. Cuatro chicas que peloteando bien nos armaron el gran mitin de los números, empatando en uno, cinco; racha blanca y racha azul; en dieciséis, diecisiete, diecinueve y veintiuno. Y se acabó la gasolina blanca, porque las dos azules, apretando bravo, ganaron, dejándolas en el lugar del último empate.

—¡Bravo!

Brava, ruda y bonita fué la primera quiniela, que se llevaron Paquita y Angelita, pagando con el "pelao" de a 20 pesos por cada boleto.

—¡Quién pudiera tener pelo "pa" pelarse todos los días!

Y cobrado el susodicho "peladito", nos introducimos en el laberinto numérico del segundo, de treinta tantos, que salieron a pelotear tan bonitas como siempre, las blancas, Rosita y Aurora, contra las azules, Mary y Gloria. Se peloteó con rabia en todos los "tableaus" toda la primera con empates de los que abollan en uno, tres, cuatro, cinco, seis, siete, ocho y once. Todo lo demás fué azul por la obra de Mary y por la gracia de Gloria, que peloteando a la campanita de oro, ganaron. Rosita y Aurora, que hicieron muy bella defensa, quedaron en 25.

Volvimos a meter las narices en la taquilla para que nos dieran en las idem con los 30 "pesantes" de peso completo, que valió la segunda quiniela de Gloria y Aurora.

Y sin sentirlo nos encontramos frente a frente con don fenomenal, que tenían que disputar, de blanco, Eibarresa y Gracia, y de azul, Angeles y Lolina.

Y como en cada uno de los dos bandos hay alma, brío, pujanza, arrogancia y arte, lo pelotearon de manera estupenda, sin grandes cabezazos de los números; pero en una hora de peloteo imponente, furioso, violento, formidable. Un gran empate en tres. Una racha blanca, marchando las blancas hasta ponerse en 27 por 21; pero allí fué Troya y Sansón con todos sus filisteos y filisteas. Porque Angeles y Lolina, en un arranque de desesperación precioso, de los 21 empataron en 27 armando la tragedia papá.

¡Otra en 28!

¡Y otra en 29!!

No hubo otra, porque ya no podía ser.

Fué un fenomenal bravío. Ganaron Eibarresa y Gracia.

Hoy, martes, por la tarde, la gran función de todos los martes.

Don Fernando.

LA BELGA ADELIN BENOIT GANO LA COMPETENCIA CICLISTA BURDEOS-PARIS

BRUSELAS, mayo 31 (S. R.)—La competencia ciclista entre Burdeos y París ha sido ganada por Adelin Benoit, de nacionalidad belga.

ASOCIACION AMERICANA

Primer juego:

	C.	H.	E.
Milwaukee	5	10	3
Kansas City	3	8	1

Baterías: Eddelman y Young; Messenger y Wells, Snyder.

	C.	H.	E.
Louisville	2	6	1
Indianápolis	1	4	2

Baterías: Dawson y Devormer; Henry y Hartley.

	C.	H.	E.
Toledo	8	10	1
Columbus	7	11	5

Baterías: McNámara, Thomas, Clarkson y Heving; Palmero y Meuter.

St. Paul-Minneapolis (lluvia). Primer juego.

Segundo juego:

	C.	H.	E.
Minneápolis	5	8	3
St. Paul	8	11	2

Baterías: Hollingsworth, Middleton, Hubbel, Greene y Byler; Svhupp, Roettger y Huffman.

	C.	H.	E.
Toledo	5	10	2
Columbus	4	8	2

Baterías. McCullougr y Urban; Mc Quillan, Harris y Meuter.

	C.	H.	E.
Milwaukee	4	10	1
Kansas City	1	5	1

Baterías: Gearing y McMenemy; Zinn, Evans y Snyder.

	C.	H.	E.
Louisville	9	11	0
Indianapolis	11	13	3

Baterías: Holley, Cullop, Wilkinson y Meyer; Speece, Thompson, Niles y Hartley.

LIGA DEL ESTE

Primer juego

	C.	H.	E.
New Haven	3	5	1
Providence	6	11	1

Baterías: Anderson y Cronin; Hyman y Lecian.

Segundo juego

	C.	H.	E.
New Haven	3	7	1
Providence	4	5	1

Baterías: Loftus y Lerian. Edwards y W. Cronin.

Primer juego

	C.	H.	E.
Springfield	1	2	0
Hartford	2	8	1

Baterías: Shea, Bloomer y O'Neill —Lynch y Knox.

Segundo Juego: Pospuesto por lluvia.

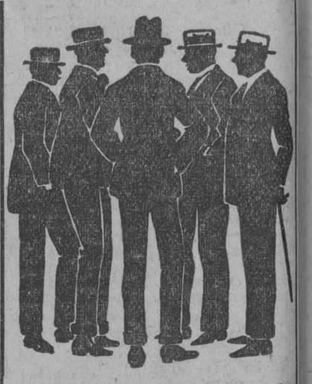

.....MUCHAS CABEZAS, PERO UNA SOLA OPINION.

Los trajes blancos de "LA SOCIEDAD", son el más alto signo de la distinción y la elegancia entre caballeros.

OBISPO No. 65
HABANA

5454 1d 1º

CERVEZA: ¡DEME MEDIA "TROPICAL"!

E 1030 31 my.

Exija a su ingeniero, arquitecto o maestro de obra que use en su edificio un cemento, cuyas cualidades de fineza, uniformidad y consistencia, sean por lo menos iguales a las del cemento cubano EL MORRO que se elabora en el Mariel.

CEMENTO CUBANO EL MORRO

La Compañía Cubana de Cemento Portland
Manzana de Gómez 334
Tel. M-6981 :: Habana

M.E.C.D. 2016

El "Querido Cinci" se Afirma Cada Vez Más Como Leader de la Nacional

LOS TELEFONISTAS SIGUEN INVICTOS EN LA CONTIENDA

AYER DERROTARON AL FUERTE CLUB "GUAIMARO" CON ANOTACION DE 10x5

Los muchachos del Cuban Telephone continúan invictos en la gran contienda que se viene celebrando con tanto éxito en los terrenos de Víbora Park. Antier derrotaron al Guáimaro con anotación de 10 por 5, realizando una gran ofensiva en los últimos innings.

Y los Hermanos Maristas perdieron con anotación de 8 por 2 su match con el Jesús del Monte, que fué un desafío en el cual los vencedores se dieron gusto bateando, según se verá en el score que publicamos a continuación:

GUAIMARO

	V.	C.	H.	O.	A.	E.
J. Lorenzo, 3b.	4	1	1	3	2	0
J. Fernández, lf.	4	2	2	2	0	0
M. Pujolar, lf.	2	2	2	0	0	0
J. Navarro, ss.	4	0	2	3	1	0
A. Pareda, c.	2	0	2	6	1	2
V. Valdés, 2b.	3	0	1	1	1	0
A. Navarro, rf.	4	0	0	0	0	0
M. Vallina, 1b.	2	0	0	4	0	1
A. Marrero, p.	1	0	0	0	3	0
Zaldívar, 1b.	2	0	0	2	0	0
Martín, p.	0	0	0	0	0	0
Martínez, x.	0	0	0	0	0	0
Totales	28	5	10	21	8	3

CUBAN TELEPHONE

	V.	C.	H.	O.	A.	E.
L. Ventura, lf. cf.	3	2	2	2	1	0
J. González, rf.	0	0	0	0	0	0
F. Espiñeira, c.	4	1	2	6	4	0
A. Montiel, ss.	4	0	1	3	1	0
A. Febles, cf rf. p.	3	2	1	1	1	1
R. Pajares, 3b.	3	2	2	1	2	0
J. E. Ventura, 2b.	3	2	1	3	3	0
R. Romero, 1b.	3	0	1	7	0	0
S. Pajares, p.	0	0	0	0	0	0
C. Lugo, cf. lf.	3	1	1	0	0	0
N. Picazo, p. rf.	3	0	0	1	2	0
Totales	29	10	11	24	14	1

Anotación por entradas

Guaimaro	211 000 10— 5
C. Telephone	010 133 2x—10

SUMARIO

Home runs: J. Lorenzo, M. Pujolar.—Two base hits: M. Pujolar, Paredes, J. E. Ventura, L. Ventura, J. Fernández.—Sacrifice hits: J. González, R. Romero.—Stolen bases: A. Febles, R. Pajares 2.—Double plays: Febles a Romero; J. E. Vén-Pajares 3; Marrero 4; Febles 1; Picazo 1; Martin 1.—Bases on balls: Marrero 4; Picazo 5; Martin 2.—Dead balls: Pajares a Paredes.—Time: 2 horas.—Umpires: Campos, home; Menéndez, bases.—Scorer: Eugenio de Torres.—Observaciones: Hits a los pitchers: a Pajares, 7 en 2 innings y 13 veces; a Marrero, 11 en 5 2-3 innings y 25 veces; 7 corre en el octavo por Paredes; hits a Picazo, 3 en 5 innings y 12 veces.

J. DEL MONTE

	V.	C.	H.	O.	A.	E.
P. Garro, 3b.	3	3	2	0	1	0
M. Flores, lf.	5	0	2	2	1	0
D. González, ss.	5	2	4	3	2	1
A. Nodarse, cf.	4	0	3	0	0	0
M. Llaneras, 2b.	5	0	0	3	7	0
E. Pons, rf.	2	0	0	1	1	1
C. Pons, rf.	2	1	0	13	0	0
G. Gross, c.	4	1	1	3	3	0
G. Ballesté, p.	4	1	1	0	2	0
J. Oliva, rf.	3	0	1	2	0	0
Totales	37	8	14	27	17	2

H. MARISTAS

	V.	C.	H.	O.	A.	E.
B. Campos, rf.	2	0	0	1	0	0
P. Jiménez, 3b.	4	1	2	4	3	0
E. Véliz, ss.	3	0	0	1	3	1
E. Juncosa, cf.	4	1	2	1	1	0
L. Amador, 1b.	3	0	0	8	0	0
A. Amador, c.	4	0	2	8	2	0
C. Leal, 2b.	1	0	0	1	1	0
E. Fernández, rf.	3	0	1	1	1	0
A. Reyes, p.	3	0	1	1	1	0
J. Cordeiro, 2b.	3	0	0	1	0	0
F. Pena, rf.	2	0	0	0	0	0
Totales	32	2	8	27	12	1

Anotación por entradas

J. del Monte	050 010 101—8
H. Maristas	000 200 000—2

SUMARIO

Three base hits: D. González.—Two base hits: D. González, P. Garros. G. Gross, A. Reyes.—Stolen bases: A. Nodarse 3; E. Fernández, P. Garro, D. González, M. Flores. C. Pons 2.—Double plays: M. Llaneras a C. Pons; M. Flores a C. Pons.—Struck outs: Reyes 7; Ballesté 3.—Bases por bolas: Reyes 4; Ballesté 2.—Dead ball: Reyes a Garro.—Umpires: Campos (home); Menéndez (bases).—Tiempo: 2 horas 8 minutos.—Scorer: Eugenio de Torres.

OLIVARITOS BATEO TRES HITS EN SU ULTIMO MATCH

Al campo se portó admirablemente, pero no pudo impedir la derrota de su team con score de 10x7

Está resultando una sensación

1926.—(Especial para el DIARIO DE LA MARINA). Los Leones de Montgomery derrotaron hoy por tercera vez consecutiva a las "zorras" del Columbus, siendo el score esta vez de 10 a 7.

Los players del Montgomery amontonaron sus hits en los innings sexto y séptimo, logrando llevar a su score tres anotaciones en cada inning, que más tarde resultaron decisivas. Los hitters del Columbus quisieron adelantar su score en el noveno, pero el pitcher Ellis se creció a la situación y cortó el rally.

En este match tomó parte el player cubano José Olivares, quien desde el campo corto del Columbus realizó una magnífica labor. Aceptó tres lances sin error y al bate se portó admirablemente, anotándose tres hits en cuatro veces al bate. Hizo además, dos carreras que sirvieron para nivelar el score.

COLUMBUS

	V.	C.	H.	O.	A.	E.
Lloyd, 2b.	4	1	0	3	3	0
Olivares, ss,	4	2	3	1	2	0
Danielly, cf.	4	0	0	5	0	0
Parrish, rf.	5	0	0	0	0	0
Stuart, 1b.	4	2	4	7	0	1
Doran, 3b.	4	0	0	1	1	1
Folmar, lf.	3	1	1	3	0	0
Powell, c.	3	0	1	4	2	0
Smith, p.	3	0	1	0	2	0
Yost, x.	1	1	1	0	0	0
Jones, xx	0	0	0	0	0	0
Totales	35	7	11	24	10	2

MONTGOMERY

	V.	C.	H.	O.	A.	E.
Acton, cf.	5	1	3	0	0	0
Brennan, ss.	5	2	2	5	8	0
Brown, lf.	3	0	0	0	0	1
Brown, lf.	4	1	2	1	0	0
Leonard, rf.	4	1	2	1	0	0
Griffin, 2b.	4	0	0	0	6	0
Kloza, 1b.	3	3	2	17	1	0
Untz, 3b.	2	1	0	0	2	0
Schorling, c.	2	1	1	4	1	1
Ellis, p.	4	1	2	0	3	0
Total	32	19	12	27	21	2

Anotación por entradas

Columbus	200 100 112— 7
Montgomery	110 113 30x—10

Two base hits: Powell, Leonard, Folmar, Yost.

Three base hits: Kloza.

Stolen bases: Stuart, Acton, Brennan, Brown.

Sacrifices: Danielly, Brown, Leonard, Untz.

Double plays: Olivares, Lloyd, Stuart, Griffin, Brennan, Kloza.

Left on bases: Columbus 6, Montgomery 6.

Basesonball: Smith 4 hits mmL2

Bases on balls: Smith 4, Ellis 3.

Struck outs: Smith 4. Ellis 3.

Hit by pitchers: Smith (Kloza). Ellis (Olivares).

Umpires: McAdams y O'Brien.

EN EL FRONTON JAI-ALAI

MARTES 1 DE JUNIO
PRIMERA TANDA A LAS 8 ¼

Primer partido a 25 tantos
Sotolongo y Angel, blancos;
Ferrer y Llano, azules
A sacar ambos del cuadro 9½

Primera quiniela a 6 tantos
Machín; Erdoza Mayor; Lucio;
Millán; Ugartechea; Ansola

Segundo partido a 25 tantos
Lucio y Machín, blancos;
Millán y Erdoza Mayor, azules
A sacar blancos y azules del 9 1|2

Segunda quiniela a 6 tantos
Echeverría; Gómez;
Martín; Gutiérrez;
Eguiluz; Irigoyen Menor

Tercer partido a 30 tantos
Irigoyen Menor y Martín, blancos;
Echeverría y Teodoro, azules
A sacar blancos y azules del 9½.

TOPICOS FUTBOLISTICOS

(A CARGO DE "PETER")

LOS GRANDES PARTIDOS EN ESPAÑA

A continuación publicamos el partido del Athletic, subcampeón del Centro y el Real Club Deportivo Español, de Barcelona, campeón de Cataluña. Este partido, según informamos oportunamente a nuestros lectores lo ganaron los atléticos por dos goals a cero, tantos que fueron anotados por Olaso (A.) y Cosme Vázquez, el conocido equipier de la afición cubana:

"Cuando nos enteramos del resultado del primer partido entre estos equipos, nos sorprendió sobremanera, no por el triunfo del Español, que era esperado, sino por el tanteo, que arrojó un gran margen de cinco tantos. Ni los españolistas forman un equipo formidable, ni el Athletic es tan endeble para esa diferencia. El domingo en el Stadium Metropolitano se vió claramente que el primer tanteo no era exacto. Si los lectores recuerdan, en las cotizaciones que publicamos ,en las cuales hemos procurado reflejar la probabilidad de los distintos equipos, sus valores aproximados, hemos indicado siempre al Athletic en la misma proporción que al Español, y, desde luego, la cotización más baja (lo contrario en bolsa) de la segunda división. La realidad confirma ahora nuestras impresiones.

El Stadium, a pesar de las carreras de caballos, toros y otros espectáculos, presentó el aspecto de sus mejores tardes. Hace algún tiempo hablamos de la necesidad de ampliar las localidades de general: pues bien, los propietarios del campo se habrán convencido de esta necesidad, al ver los miles de aficionados o simples curiosos que se instalaron en los montículos de los alrededores, por falta de entrada.

Los equipos se formaron como sigue:

Athletic.—Barroso. -|- Pololo—A. Olaso, Marín—Todurí—Burdiel. De Miguel—Triana—Palacios—Cosme —-|- Olaso.

Español.— -|- Zamora, Canals-Portas, Trabal— -|- Zabala—Caicedo, Olarriaga —Mauri—Oramas—Padrón—Yurrita.

Arbitro, señor Ezcurdia (Guipúzcoa).

Primer tiempo.

Los españolistas son los primeros en el ataque, que termina bien por un **córner.** Barroso despide la pelota con relativa facilidad. Inmediatamente los atléticos realizan la misma jugada, encargándose también el guardameta de aclarar la situación.

El Athletic persiste en el ataque. Primeramente Triana y luego Palacios, gracias a un centro de De Miguel, lanzan dos tiros por alto.

Por estas iniciaciones del partido, en que el equipo local demuestra codicia, se veía desde luego que podía ganar.

Para que el dominio sea alterno, el Español tira otro saque de esquina, mal tirado por cierto. El despeje lo recoge Olariaga, cuyo centro rápido lo remata Mauri. Barroso consigue pararlo.

Y aquí, materialmente, termina el juego española. Desde entonces los atléticos ejercen una presión constante, a la que ha contribuído tal vez una lesión de Canals, que le obliga a ponerse de extremo y cubrir Trabal su puesto. A Zamora le trabajan los delanteros, despejando en ocasiones ataques peligrosos. Uno de éstos, el más difícil, es un tiro de Palacios, en el que se destacó una clara anticipación.

Un tiro atlético da con mala suerte en uno de los palos. Aun jugando contra el viento, el Athletic convierte poco a poco su dominio en un pequeño embotellamiento.

Sin embargo, no se logra marcar. Ya veremos por qué.

Segundo tiempo.

Canals sigue ocupando el exterior, lo cual prueba que no se le ha pasado el percance. Dura apenas veinte minutos en el campo, porque se resiente, y abandona.

Desde el primer momento el juego se desarrolla favorablemente para el Athlétic. Juega todo el equipo mucho mejor que en la primera parte. Y el balón no sale del campo española, como no sea por arrancadas a grandes intervalos.

El Español tiene un **córner.** Después, nada.

El cerco contra Zamora se ha reducido poco a poco, dándose la impresión de jugar solo contra el equipo local. Este guardameta evita algunos tantos probables. El juego se convierte, al fin, en un verdadero embotellamiento. No se ve maniobrar más que a un equipo y esto materialmente en medio campo.

Y el tanto tenía que venir forzosamente. Un **corner** lanzado por Olaso es rematado por su hermano. Constituye el primer tanto, que se recibe con extraordinario entusiasmo. El que marque un defensa es un detalle del embotellamiento indicado y al propio tiempo de una gran inspiración.

No tardó en venir el segundo, marcado por Cosme, que en la jugada demostró gran serenidad Al tanto contribuyó eficazmente De Miguel, que lo preparó de un modo magnífico.

Y el Athletic pudo marcar otro más si sus delanteros no se hubieran emocionado con la segura victoria.

Comentarios.

Resumen: Una primera parte de franco dominio y una segunda de embotellamiento.

Por el desarrollo de los dos tiempos que acabamos de reflejar, la victoria alcanzada no puede ser más merecida. Ya en el primer tiempo pudieran marcar, pero les faltó colocación. Por otra parte, para evitar cualquier contratiempo, sin duda, los medios no avanzaban más de lo debido para apoyar fuertemente el ataque.

En el segundo tiempo, por mucha **clase** que tiene Zamora, no era posible contener a toda la línea de ataque, apoyada esta vez por los medios. En el Athletic jugó estupendamente el conjunto, cada uno de la mejor manera en su puesto, salvando en realidad a Barroso, que se empleó relativamente poco. Desde luego sus intervenciones fueron acertadas. Dentro del excelente conjunto se puede destacar con justicia a los dos extremos, algo más De Miguel, acaso porque tuvo peor medio contrario.

Una vez más se ha demostrado que el Athletic es un equipo serio **cuando quiere;** le faltará voluntad de vez en cuando, pero no calidad, bitrado por Steinbor.

Zamora. Trabal y Zabala fueron los mejores jugadores del Español, sobre todo en la defensiva los dos últimos.

Los españolistas dieron la misma impresión de conjunto que en su último partido amistoso celebrado en Madrid. Han de mejorar el juego si quieren ganar el desempate.

Gráficos del partido jugado en Bilbao entre el "Athletic" de Madrid y el "Celta" de Vigo, semifinalistas en el Campeonato de España, ganando el team "athlético" por tres goals a dos. En primer término el lente del fotógrafo sorprendió a Lilo, el keeper del "Celta" al blocar un tiro que por alto amenazó perforar su puerta. En la otra instantánea aparece Palacios, el centro delantero del "Athletic", que logra anotar un tanto de cabeza. En el grabado superior aparece en "posso" Lilo, el guardameta del equipo gallego, quien se lastimó su brazo en este partido que fué violentísimo a ratos. En el óvalo de abajo aparece Pasarín, defensa del "Celta", que en dicho encuentro tuvo una gran actuación.

MI VIDA ATLETICA

Por CHARLEES HOFF

Célebre Atleta Noruego, campeón mundial del Salto de la Garrocha.

CAPITULO VIGESIMO SEGUNDO

LOS OBSTACULOS ALTOS

Hay muchos atletas que, aparentemente, han parecido estar dotados de grandes condiciones para convertirse en excelentes saltadores de obstáculos, pero, han fallado en sus intenciones y se han retirado del sport sin estudiar profundamente la causa de sus desaciertos, ni el porque de sus desastres. Muchos se han retirado sin comprender las razones, a pesar de ser estas tan sencillas. Un saltador de obstáculos debe ser, de seis pies de alto, fuerte, de largas piernas y bastante rápido. Las estadísticas han demostrado perfectamente que solo los hombres altos han llegado a ser verdaderas estrellas en este evento.

Pero, se dá el caso que es sumamente difícil encontrar un hombre de mas de seis pies y fuerte que tenga gran velocidad, y aquí surgen los contratiempos, pues los atletas débiles y bajos que practican este evento, quieren seguir la vieja regla de: tres pasos entre cada obstáculos y después un brinco; la cual está hecha exclusivamente para hombres altos que tengan muy largas piernas.

No es la velocidad que se desarrolla entre cada obstáculo lo que hace al saltador: es la velocidad que se obtiene en el momento de brincarlo lo que dá el triunfo en la competencia. El público cree muchas veces que el saltador de obstáculos brinca el obstáculo, así como que realiza un brinco adecuado a la altura del "hurdle". Pero, nada mas lejos de la verdad que eso: el saltador por impulso propio, sin que tenga que intervenir en ello para nada alguna fuerza voluntaria, desarrolla los pasos marcados entre cada hurdle y después realiza el brinco por verdadera intuición.

Es decir, que si un saltador de obstáculo está acostumbrado a dar cinco pasos entre cada hurdle y después hacer el brinco, el día que se verifiquen las competencias, aun cuando no hay obstáculos en su camino, dá sus acostumbrados cinco pasos y después, involuntariamente, dá curso al brinco que, por la práctica que ya ha realizado, le hace pasar facilmente el obstáculo puesto en su camino.

Para pasar un obstáculo, no hay mas que poner la pierna un poco mas alta que un paso ordinario. Al pasarse la primera pierna, la segunda debe quedar en posición recta, cosa de que, al momento de hacer el balance del cuerpo, esa pierna pueda saltar el obstáculo sin contratiempo de ninguna clase.

La cabeza de un saltador de obstáculos debe ir siempre erguida, mirando hacia el frente y nunca hacia los obstáculos que va a saltar; de lo contrario, pierde enormemente su velocidad y compás, a parte de que a medida que va avanzando la justa, puede hacerle la idea de que no va a llegar a los finales, y entonces las piernas falquearan, tumbando obstáculos.

Algunos saltadores de obstáculos se apresuran a caer después del brinco para iniciar sus pasos hacia el nuevo hurdle. Nada mas malo que eso. Lo único que debe guiar al saltador en su caida es la fuerza de gravitación.

Otros, pasan los obstáculos con diferentes piernas, siendo esto una mala ejecución, pues un día pudiera suceder que se perdiera el paso y entonces, al perderse la forma del brinco, se perderá la velocidad, la ventaja y por ende, la carrera.

Los obstáculos deben pasarse siempre en una misma posición, bien con la pierna derecha o con la izquierda; para el caso es lo mismo, pero ninguna haciendo compas con las dos.

Hay que combinar perfectamente la velocidad y los pasos para poder llegar a ser alguien en este evento, que, para mucho está falto de toda ciencia, pero que en la práctica es uno de los mas difíciles en poner en ejecución.

Lea mañana: **Porque hasta las estrellas necesitan de los coaches.**

SPORTFOLIO

Cuál es la mejor segunda base de las Grandes Ligas? (E. C.)

En qué fecha de la pasada temporada escalaron los Piratas al lugar de honor y con cuántos juegos ganados y perdidos? (L. G.)

Con qué promedio de juegos ganados y perdidos ganaron el campeonato los Piratas? (L. G.)

Cree usted que Elpidio Pizarro, el boxeador amateur, tenga chance entre los profesionales; cual es su peso? (E. M.)

Que se ha hecho de Antonio Valdés, el Dinamo del Ring? Donde está?

Quién es Genaro Pino? Y qué título posee? (E M.)

Quién es más seguró como outfielder Eddie Rousch o Johnny Bressler?

Quién es más fuerte bateando Babe Pinelli o Charles Dressen? (U. F.)

Puede un boxeador, que es campeón mundial de una división optar por otro campeonato de otra división, a pesar de ser poseedor de un título? (J. Y.)

Ha habido algún latino que haya sido el campeón mundial de Boxeo en la división heavy weight? (J. Y.)

RESPUESTAS A LAS PREGUNTAS DE AYER

El recluta Clyde Day, del Cincinnati, fué destinado al club Salt Lake, de la Liga del Pacífico; ahora bien, no sabemos si por fin ha ido a parar a ese club. Rufus Meadows fué a una Liga Menor. El pitcher Hollan, que hace días relevó a Adolfo Luque, tiene procedencia colegial.

A. F.— Según nos lo aseguró el cable, McGraw hizo dicha proposición al manager de los Reds; sin embargo, la creemos sumamente disparatada. Nosotros creemos que Frisch es dos veces mejor que Critz, a pesar del fielding sensacional de éste, que es uno de los mejores de la Liga Nacional. El capitán de los Gigantes batea y fildea mucho, mientras que Hughey es una mona al bate.

A. F.— Por ahora, entendemos que son imposibles las comparaciones entre Dressen y Babe Pinelli, pues "Chiquitico" lleva muy poco tiempo como antesalista regular para ser juzgado. Tal vez, dentro de mes y medio, podríamos decir algo en firme. Ahora bien, queriendo complacerle, le diremos que, en los presentes momentos, Dressen es el que está ralizando mejor labor del infield del Cincinnati.

A. F.— Eddie Rousch, aunque está pasando ahora un largo slump al bate, es dos veces más seguro como bateador que Rube Bressler. Este, a mi entender, no sigue con el vapor que va. Ya se caerá por el mes de Julio.

A. F.— Raymond Rube Bressler, ingresó en el Cincinnati, en 1917, después que había prestado sus servicios al club Atlanta, de la Liga del Sur. Al principio actuó como pitcher, pero debido a su fuerte batting fué usado en el outfied, donde ha dado algún resultado. También ha jugado la primera. Walker fué adquirido por los Reds en un cambio que hicieron con el Filadelfia Phillies, en 1923.

A. F.— Walter Christensen, el nuevo outfielder de los Reds, que pertenecía al club Indianápolis de la Ass. Americana, es zurdo para batear y tirar. Bressler cumple 32 años el 23 de Octubre de este año.

A. F.— Dazzy Vance tiene más velocidad que el cubano Luque en sus tolas. El pitcher de los Dodgers está considerado, en la actualidad, como el Rey de la velocidad de la Liga Nacional.

C. S.— Los Reds de Cincinnati solo han concurrido a una serie mundial, la escandalosa de 1919, la cual ganaron, como todos saben, debido a la entrega que hicieron los players del Chicago Americano y por cuya causa, Cicotte, Jackson, Shuggs y otros players no pueden retornar al base ball organizado.

C. S.— Hemos buscado en varios libros de records, sobre ese particular que usted nos pregunta y no hemos encontrado ninguna competencia de velocidad aérea.

C. A. — Adolfo Luque está bateando, según los records oficiales, por un average de .417, mientras que Billy Southworth, debido a que está fuera del line up, sigue manteniendo el suyo de .406.

Lea mañana: SPORTFOLIO.

PETE LATZO APARECERA EN EL PROGRAMA INICIAL DE LA TEMPORADA DE BOXEO

NUEVO OYORK, mayo 30. (A. P.)—Pete Latzo, de Scranton, estado de Pennsylvania, campeón mundial del peso welter, aparecerá en el programa inicial de la temporada boxística en Polo Grounds, el nueve de julio próximo, según se anunció hoy. No se ha decidido aún quién será su adversario. En el mismo programa figurarán Rubi Goldstein y Phil McGraw, pugilistas de peso ligero de Nueva York. Sus contrincantes aún no se han fijado.

CABEZA DE PERRO EMPATO EL JUEGO

El domingo 30 de mayo se efectuó un juego de exhibición entre las dos novenas que a continuación se expresan: Cabeza de Perro, del acaudalado comerciante y sportman 100 x 100 señor Claudio Conde y las Estrellas de Lugo, un trabuco que se formó expresamente para hacer morder el polvo al director cerebro Anselmo Campos.

En el primer inning anotaron las Estrellas dos carreras debido a una base por bolas y tres hits consecutivos que le propinaron al pitcher Soto, habiéndole aplicado Anselmo en seguida la grúa, habiendo salvado de un desastre a su Club con esta jugada, mientras sus muchachos lograban empatar la pizarra y mantenerse durante 14 innings que duró el juego:

Véase a continuación el score:

ESTRELLAS DE LUGO

	V.	C.	H.	O.	A.	E.
Flores, lf.	5	1	3	5	0	0
C. Lugo, cf.	4	1	3	3	0	0
F. Lugo, 2b.	5	1	2	3	6	0
Román, 3b.	5	0	2	2	5	0
Lima, ss.	5	1	1	4	3	1
Pita, c	5	0	1	3	0	0
Toledo, rf.	4	0	1	4	2	0
Aguirre, 1b.	4	0	0	16	1	0
Domínguez, p.	4	0	1	2	2	0
Gutiérrez, p.	1	0	0	0	0	0
Vento, x.	1	0	0	0	0	0
Ruiz, xx.	1	0	0	0	0	0
Totales	43	3	14	42	19	1

CABEZA DE PERRO

	V.	C.	H.	O.	A.
Dávila, ss	5	0	1	3	5
Alba, 3b	5	0	0	4	6
Roble, 1b.	5	1	1	21	0
Rico, cf.	4	1	2	3	0
Cabada, c	4	0	1	5	0
Sardiña, lf.	5	0	0	2	0
Méndez, 2a	3	0	2	1	3
Ferrer, rf. p.	4	0	2	0	2
Soto, p. rf	4	0	1	0	1
Suárez, 2b.	2	1	2	3	3
Vigón, xx.	1	0	1	0	0
Totales	42	3	12	42	21

Anotación por entradas

E de Lugo	210 000 000 000 00 3
C de Perro	000 002 001 000 00 3

Calcetines Snugfit

LOS calcetines SNUGFIT son amplios en la punta para que no opriman los dedos, ajustados en el talón para que no hagan arrugas y reforzados en ambas partes para que sean duraderos.

No se estiran con el uso ni se encogen al lavarse, y ni el tiempo ni el uso les quita su hermoso lustre ni su brillante color.

Use usted una vez calcetines SNUGFIT y no volverá a usar otros.

Sus precios son más moderados de lo que su soberbia calidad hace creer.

Pida, al comprar—SNUGFIT sin vacilar.

Snugfit — SNUGFIT HOSIERY CO. NEW YORK CITY, E. U. A.

LOS REDS DE CINCINNATI SON LOS UNICOS QUE ESTAN TRABAJANDO DE ACUERDO CON LAS PREDICCIONES

El team de Jack Hendrick, a pesar de que todavía no ha podido contar con los servicios efectivos de Roush, Luque, Mays y Hargraves, marchan al frente de la caravana, con gran chance al triunfo

(POR TOM SWOPE, DE LA UNITED PRESS)

CINCINNATI, Ohio, mayo 31.—(U. P.) De todos los clubs que luchan actualmente por el triunfo en la Liga Nacional, sólo uno ha demostrado poseer el punch championable que le señalaran los críticos y expertos antes de iniciarse la batalla de 1926. Los Reds de Cincinnati, forman ese club.

Los muchachos de Jack Hendricks, que parecen dotados de un gran espíritu de victoria, están haciendo quedar bien a los que le concedieron algún chance en el invierno. Están marcando el paso a la Liga desde el inicio de la temporada y, lo más bonito del caso es que parecen destinados a quedarse ahí por largo tiempo.

La ventaja que llevan a los Piratas, que son sus más fuertes rivales, es de cuatro juegos, mientras que los Cubs que están en segundo puesto, sólo se encuentran separados de ellos por tres juegos y medio de diferencia. Todo esto lo han conseguido los boys de Hendricks sin que la suerte les haya acompañado, pues aunque han escapado un poco de las lesiones y enfermedades, han tenido la desgracia de que sus principales estrellas: Roush Luque, Hargraves y Pinelli no han comenzado con el acierto de otros años.

Hasta el presente, los Reds han fildeado mejor que ningún otro club de la Liga; no sólo en el departamento de los outs y las asistencias, sino cubriendo más terreno, donde han convertido muchos hits en fáciles outs.

Bateando, lo han hecho como el que más, aunque no tan fuerte como otros teams. Han bateado con oportunidad, que es lo esencial, y ello ha hecho posible sus victorias.

En lo que se relaciona al pitching, podemos decir que los fanáticos de Redlandfield han podido salir bastante conformes en algunas ocasiones, aunque no han ocultado su contrariedad al ver los últimos descalabros de Carl Mays, y Adolfo Luque, que se consideraban como dos fuertes columnas para esta temporada. El pitching staff, en conjunto ha marchado bastante bien pero a pesar de ello, el manager Hendrick tiene derecho a esperar mucho más de sus lanzadores, que son todos de primera categoría.

Con buen hitting, excelente fielding y un pitching de primera calidad, no dudamos de que los Reds irán bastante lejos; ganando juegos con bastante frecuencia y oportunidad y demostrando al mundo que hay que contar con ellos para señalar el futuro campeón de la Liga Nacional.

Unicamente el que el team volviera a caer en brazos de la mala suerte, puede impedir que los Rojos no sean factores hasta el final de la contienda. Hendricks ha podido preparar este año un line up de primera calidad, a pesar de que el team que está jugando en la actualidad no es el mismo que él había soñado cuando salió del campo de training de Orlando, en la Florida.

En aquel entonces, Billy Zitsmann estaba indicado para ocupar el left fiel regular del team en lugar de Raymond Bressler, pero la suerte o la desgracia quiso que Zitzmann fuera herida por los spikes de Pinelli en uno de los juegos de exhibición, mientras él jugaba tercera, y este le hizo abandonar el team y marchar hacia Atlanta, donde se está sometiendo a un tratamiento médico para mejorar su herida.

Si Zitzmann hubiera estado listo, habría sido el defensor del jardín izquierdo en lugar de Bressler, pero el célebre outfielder se vió en la necesidad de abandonar el team y esto dió gran oportunidad a Bressler a que demostrara sus facultades, pues el veterano se destapó a darle a la bola y en la actualidad es uno de los primeros hitters de la Liga.

La enfermedad de Bubbles Hargraves también le ha impedido el actuar en muchos desafíos como Hendricks pensaba pero Picinich, que le ha sustituído, ha realizado una labor magistral y no tan sólo ha bateado con gran oportunidad, sino que ha sabido dirigir perfectamente al cuadro de pitchers. El conjunto formado por Eppa Rixey, Red Lucas, Adolfo Luque, Pete Donohue, Carl Mays y el mismo Artie Nehf, está trabajando con algún acierto, aunque puede decirse que ninguno está todavía en las mejores condiciones de su vida.

Luque, que en anteriores temporadas resultó el pitcher más efectivo del circuito, se ha presentado este año sumamente wild y ello le ha ocasionado algunas derrotas. El cubano, parece hallarse algo molesto de la operación de que fué objeto antes de venir para Orlando, allá en la ciudad de la Habana.

Jack Hendricks tiene pensado hacer trabajar a sus lanzadores cada cinco días, dejando a Jackie May como pitcher-rapón para cualquier caso de necesidad. El célebre zurdo ha pitcheado últimamente en gran forma y puede ocupar libremente un turno regular en el cuerpo de lanzadores, sin que por ello peligre el avance del team.

El team en conjunto está bateando con gran oportunidad, haciéndose de notar el caso de que, al revés de anteriores temporadas, en esta de 1926 los muchachos están dándole muy duro a los pitchers zurdos, lo cual es un buen síntoma.

Los Reds se mantienen en el lugar de honor de la Liga Nacional a pesar de que todavía no han entrado en caja. Eddie Rcush, Pinelli y Bubbles Hargraves, necesitan de mayor tiempo para entrar en calor, mientras que Luque, Carl Mays y el mismo Pete Donohue están trabajando ahora con menos efectividad que en otras temporadas. Cuando todos estos males se remedien y el team marche en mejores condiciones, entonces podrá decirse que el Cincinnati cuenta con un conjunto ganador.

BATTING DE LOS PLAYERS DEL CINCINNATI REDS

SEGUN LOS ULTIMOS AVERAGES PUBLICADOS

A continuación publicamos el batting general de la novena de los Reds de Cincinnati, ocupantes del lugar de honor de la Liga Nacional, por obra y gracia de la buena actuación del recluta Fred Lucas, quien es verdaderamente el primer héroe del team. Su batting oportunísimo ha marcado algunas victorias, mientras que su pitching no ha dejado nada que desear

Estos records incluyen hasta el pasado día 28, siendo los últimos oficiales que se han publicado:

Players	Vb	C	H	2b	3b	Hr	Ave.
Holland	2	0	1	0	0	0	.500
Luque	19	2	9	3	0	0	.474
Hargrave	37	8	16	6	1	0	.432
Bressler	104	24	40	4	2	0	.385
Lucas	30	0	11	3	0	0	.379
Donohue	29	2	11	3	0	0	4379
Walker	149	21	52	8	5	2	.349
Picinich	83	16	26	7	1	2	.313
Roush	145	24	41	5	2	1	.283
Pipp	138	23	38	9	1	2	.275
Dressen	77	18	21	3	2	0	.273
Christ	46	6	12	1	0	0	.261
Pinelli	88	11	20	4	1	0	.227
Critz	143	19	32	3	5	1	.224
Bohne	49	8	11	0	2	0	.224
Rixey	14	1	3	0	0	0	.214
Emmer	78	7	15	4

DIARIO DE LA MARINA

FUNDADO EN 1832

DIRIGIDO HASTA 1919 POR DON NICOLAS RIVERO Y MUÑIZ.
DIRECTOR JOSE IGNACIO RIVERO Y ALONSO.

Editado por la Compañía DIARIO DE LA MARINA (S. A.) cuyo programa consiste "en la defensa de los intereses generales y permanentes de la Nación cubana, de los especiales de la colonia española establecida en la misma y de la unión y armonía entre los diversos elementos que conviven en el país."—Art. lo. de los Estatutos.

Presidente: Conde del Rivero. Secretario: Manuel Abril y Ochoa. Tesorero: Joaquín Pina

ADMINISTRADOR: JOSE SOBRINO Y GONZALEZ

OFICINAS: Habana..... DIARIO DE LA MARINA. Nueva York..... Broadway at 71st. St.. Madrid..... Arrieta núm. 9. París..... 61 Boulevard Haussmann.

PRECIOS DE SUSCRIPCION

HABANA		PROVINCIAS		EXTRANJERO	
2 mes.	$ 1.60	1 mes.	$ 1.70	3 meses.	$ 6.00
3 id.	„ 4.80	3 id.	„ 5.00	6 id.	„ 11.00
6 id.	„ 9.00	6 id.	„ 9.50	1 año.	„ 21.00
1 año.	„ 18.00	1 año.	„ 19.00		

TELEFONOS:

Quejas de Suscriptores.	M-8404	Deportes.	M-4333
Anuncios Económicos.	A-3856	Secretaría de la Empresa.	M-7714
Anuncios Administración	A-5334	Secretaría de la Dirección	M-9785
Redacción.	A-0301	Fotógrafo.	M-6344
Repórters.	M-6144	Imprenta.	M-9665

PASEO DE MARTI 103 APARTADO 1010 CABLE: DIARIO. HABANA

MIEMBRO DECANO EN CUBA DE "THE ASSOCIATED PRESS"

EDITORIALES

LA DESOCUPACION FORZOSA EXIGE LA ADOPCION DE RAPIDAS MEDIDAS

Pasan los días, la crisis del trabajo se extiende por el país y nada hay resuelto, al parecer, en cuanto a la financiación del plan de Obras Públicas.

¿Han resurgido las dificultades con que tropezó en un principio la negociación y que se dijo que estaban felizmente vencidas? ¿Acaso se han presentado otras al tratar de formalizar la operación?

Sea lo que fuere, lo cierto es que tarda ya demasiado el desarrollo del plan de Obras Públicas, y que se hace imperativamente necesario acometer por lo menos la ejecución de la carretera central, para aliviar el estado de penuria que genera en las masas obreras la desocupación forzosa.

Igualmente tarda ya demasiado, sin que haya razón alguna que lo justifique, la adopción de las medidas que insistentemente hemos recomendado en relación con los inmigrantes haitianos y jamaiquinos, y con los chinos que a título de que eran estudiantes se admitían en el país.

Nos explicamos que demore el financiamiento del plan de Obras Públicas, aunque estimamos ha sobrado tiempo para terminarlo; pero lo que no se concibe es que a estas horas no haya iniciado siquiera el Gobierno la repatriación de los elementos migratorios de referencia.

¿Hay algo que se oponga al reembarco de los haitianos y jamaiquinos que vinieron contratados para trabajar en la zafra? Nos parece que existen medios legales para obligar a las empresas que los trajeron, a que los repatrien, y que en todo caso, por cuenta de esas empresas, puede hacerlo el Estado, utilizando los transportes de la marina nacional.

Tampoco vemos que haya inconveniente de ningún género en hacer salir del país a los chinos que mediante declaración de que eran estudiantes fueron admitidos. Nada es más fácil que comprobar si los asiáticos que obtuvieron entrada en el territorio nacional apelando a esa estratagema, han estado o están matriculados en algún centro docente, para proceder a expulsar a los que no cursan estudios y obligar a salir en plazo breve de la República, a los que terminaron una carrera, si es que se encuentra siquiera uno que pueda ser comprendido en este caso, lo cual dudamos mucho.

No se compele a irse del país a los elementos indeseables, admitidos al margen de la ley de inmigración, con posible beneficio para la economía, pero con evidente perjuicio para todo lo demás. En cambio están abandonando nuestra tierra, en número cada vez mayor, los elementos deseables, especialmente los españoles, a los que disputan aquéllos el escaso trabajo que hay, al igual que a los nativos y a los extranjeros naturalizados. Si el Gobierno se hubiera anticipado a producir la descongestión obrera en la forma que insistentemente hemos propuesto, es decir, ordenando el reembarco de jamaiquinos, haitianos y chinos que no hayan adquirido derecho de residencia, de seguro no tendríamos que lamentar el alejamiento de individuos que en todos sentidos nos convenía que se hubiesen fundido en nuestra población.

La inconcebible demora en aplicar las medidas propuestas por nosotros, u otras mejores si acaso hubiera quien las sugiriese, ha causado incalculable y posiblemente irreparable daño al país; pero ese daño será mayor por momentos, porque por ley natural, cuanto más se extienda la desocupación forzosa, serán más los extranjeros deseables que abandonen el territorio. Y al decir esto expresamos la necesidad perentoria de que hay que buscar remedio o cuando menos alivio a la crisis del trabajo, para lo cual parece juicioso empezar por el reembarco de los haitianos, jamaiquinos y chinos, y al mismo tiempo por el financiamiento y consecuente ejecución inmediata del plan de Obras Públicas. El tiempo que se pierda en acometer ambas cosas, nadie puede sospechar lo que nos costará, o más exactamente lo que nos está costando, pues el problema no es cosa del mañana, sino del presente.

Atentos al bien público instamos nuevamente al Gobierno a que obligue a salir del país a los braceros haitianos y jamaiquinos que no pueden alegar derechos a residir por más tiempo que el que haya durado o dure la zafra de los ingenios o colonias que los contrataron, y que proceda contra los titulados estudiantes chinos con el rigor que merecen, una vez que compruebe, por medio de una investigación en los centros docentes, que no se dedican a estudios de ninguna clase, es decir, que han faltado a la ley de inmigración o por lo menos que prestaron una declaración falsa para ser admitidos, lo cual los hace acreedores a una sanción, severa. Insistimos también en recomendar que se utilice el buen crédito del Estado para arbitrar recursos destinados al desarrollo del plan de Obras Públicas, especialmente para la ejecución de la carretera central, con lo que, sobre poder dar ocupación a muchos brazos y atenuar la crisis del trabajo, cobraría magnífico impulso la diversificación de los cultivos como consecuencia de las facilidades que indudablemente ha de prestar esa gran vía de comunicación al tráfico nacional.

LABOR DE AYUDA MUTUA EN AMERICA.

No han trascurrido dos meses todavía de la celebración del Primer Congreso Panamericano de Periodistas en Washington, que brindó oportunidad a centenares de hombres de letras de América para conocerse, establecer relaciones personales y cambiar impresiones sobre diversos problemas de interés común, propendiendo a la unificación espiritual de las veintiuna repúblicas del Nuevo Mundo, cuando otra gran reunión de delegados panamericanos se celebra en la mencionada capital de los Estados Unidos, con fines no menos humanitarios y nobles: nos referimos a la Segunda Conferencia Panamericana de la Liga de Sociedades de la Cruz Roja, inaugurada el martes próximo pasado y cuyas sesiones actualmente en curso, terminarán el 5 de junio.

Cuba, interesada vivamente en todo empeño de cooperación panamericana o mundial para fines de justicia, de servicio recíproco y de paz, y que será la sede de dos Congresos Panamericanos próximos muy importantes, el Quinto Congreso Panamericano del Niño, que se celebrará en febrero de 1927 y la Sexta Conferencia Panamericana fijada para 1928, ha enviado, como era de esperarse, una escogida representación de nuestra Cruz Roja Nacional, cuya brillante historia es bien conocida, a esta Segunda Conferencia de instituciones consagradas a aliviar y a curar, con una inagotable caridad cristiana, los males y los estragos de las enfermedades, las catástrofes y terialmente, los vínculos de solidaritratar de estrechar espiritual y malas guerras.

La finalidad que se persigue al dad y de afecto entre las sociedades nacionales de la Cruz Roja, no puede ser más loable. El ilustre magistrado norteamericano Mr. John Barton Payne lo ha puesto elocuentemente de manifiesto en el corto y sustancioso discurso con que dió la bienvenida a los delegados al inaugurarse esta Segunda Conferencia. "La Liga de Sociedades de la Cruz Roja —dijo con profunda verdad—tiene el honor de haber suplantado la competencia y la rivalidad con la cooperación, puesto que sus miembros rivalizan exclusivamente en tratar de contribuir al enriquecimiento de la vida, ayudando a resolver los más deprimentes problemas de ésta. La Liga es una asociación en la cual las Sociedades que son miembros de la misma, tienen la responsabilidad de prestar los mayores servicios y brindar los más considerables recursos a la comunidad de interés que constituye la verdadera esencia de la Cruz Roja en todas partes". Mr. Payne, al terminar su discurso no ha vacilado en expresar su firme convicción de que de las deliberaciones de los delegados, naturalmente habrá de derivarse un servicio más efectivo a la humanidad, un socorro más completo a los que estén necesitados de él, y un progreso considerable en el noble empeño de elevar a un alto plano de eficiencia, la administración de las Sociedades de la Cruz Roja del Hemisferio Occidental, de manera que cada día sea más fecundo y provechoso el trabajo de construcción y prevención que realizan.

Para satisfacción y orgullo nuestro, Cuba coopera activa y constantemente en esa meritísima labor con el mayor entusiasmo. Así lo hizo constar en su discurso de contestación a Mr. Payne, el Presidente de la Delegación cubana, doctor Alzugaray, y así lo han corroborado con sus contribuciones a la Conferencia el doctor López del Valle y otros delegados, de cuya labor en Washington nos ha dado cuenta diariamente nuestro servicio cablegráfico, junto con los aplausos que ha merecido.

Esta concurrencia de Cuba, enviando delegaciones escogidas con indudable acierto a congresos de fines tan humanitarios, provechosísimos para fomentar la ayuda mutua en América y en el mundo, nos complace en un doble sentido. Por una parte, conquistándonos simpatías entre las repúblicas hermanas, prepara y garantiza el éxito de los dos próximo congresos que en Cuba habrán de celebrarse y respecto de los cuales tenemos tan estrecha responsabilidad. Por otra—y esta es desde luego la más importante—contribuye a afirmar la amistad, la estimación y respeto recíproco entre las naciones, base no sólo de la paz, sino condición indispensable para el desarrollo del derecho internacional, en el cual están vivamente interesados los pueblos pequeños como el nuestro. Estas asambleas son justas de pensamiento, en las cuales una inteligencia vigorosa y cultivada y un sentimiento noble y generoso, pueden brindar fórmulas de armonía o principios de organización, que constituyan un bien inapreciable para todos. En estos Congresos, un delegado no se aprecia por el poder material del país que representa, sino por los servicios que puede prestar, por la medida en que le es dable contribuir al logro de los fines perseguidos por la humanidad. Cuba se encuentra en ellos, por consiguiente, a la altura de cualquier otro país, por grande que este sea, ya que a nuestros delegados nunca les falta, por fortuna, ni aptitud para servir ni buena voluntad para hacerlo en la proporción más amplia. Somos un miembro útil y afectuoso en la gran familia de pueblos de la América. El demostrarlo con hechos, prácticamente, cada vez que hay oportunidad para ello es servir muy noblemente los intereses panamericanos y, al propio tiempo, los muy grandes y muy legítimos intereses de Cuba.

EL CENSO DE LA HABANA - - - Por Abela

--La Habana no tiene tanta población como tú te crees...

--Pues yo te apuesto lo que quieras, a que ya pasamos de un millón los habitantes...

DE NUESTRA RADACCION EN NEW YORK

AZUCAR REFINADO

Por ANTONIO ESCOBAR

ESPECIAL PARA EL "DIARIO DE LA MARINA"

¿Sería posible en Cuba la industria de refinar azúcar? No se trata aquí de la posibilidad técnica, que está ya probada, puesto que en Cárdenas funcionó, hace años, una refinería y creo haber oído que ahora existe otra en la isla. De lo que se trata es de la posibilidad económica de esa industria. ¿Sería negocio refinar en gran escala y para exportar?

Ahí "fica o punto", como diría el Presidente Machado (Don Bernardino), de Portugal; quien antes de ser republicano y Presidente, fué monárquico, Vizconde de Soberal y ministro portugués en Washington; y en el ejercicio de este cargo, cablegrafió a su gobierno la muerte del Presidente Mc Kinley algunas horas antes de ocurrir este lamentable suceso; con lo que vino el pésame lusitano cuando aun el interesado no se había ido "ad patres".

Acerca de este asunto del refino tengo dos opiniones en el expediente; una, en pro, es la de un cubano, mi amigo, residente hace largos años en el extranjero, que fué azucarero en Cuba y dejó de serlo por la misma causa análoga a la que obligó a Guzmán a pasar de Caballería a Infantería.

Guzmán, famoso actor cómico español, que nunca había politiqueado, se metió a liberal en el período de 1820-1823 y sirvió en Madrid, como miliciano. Cuando vino la reacción del 23, se escondió, temiendo ser perseguido. Lo echó de menos el rey Fernando Séptimo cuando el 23 volvió de Cádiz y restableció la monarquía absoluta. Preguntó por él; le dijeron lo que había; y ordenó que se buscase a su actor favorito para que volviese al teatro, en la seguridad de que no le pasaría nada.

La primera noche que Fernando lo vió representar, mandó que viniese al palco regio; y después de felicitarlo, le dijo, tirándole de una oreja:

—¿Conque liberal, eh? ¿Y además, miliciano? ¿De qué? ¿De Infantería o de Caballería?

—Señor—respondió Guzmán—primero de Caballería y luego de Infantería.

—¿Por qué ese cambio?

—Porque se me murió el caballo.

Y así, este amigo, cesó de ser azucarero, porque el ingenio de su padre fué quemado durante la última guerra de Cuba.

En una carta, que tengo a la vista, dice que, además de reducir, por algunos años la zafra—como propuso, antes que nadie D. Gabriel Camps y ahora se ha hecho—convendría refinar la mayor parte de ella para exportar a los Estados Unidos, Canadá e Inglaterra; "para sitiar por hambre—añade—a esos refinadores americanos, que compran azúcares crudos extranjeros para explotar a los hacendados cubanos y hacer que el pueblo americano pague más caro el azúcar, a causa del monopolio ejercido por el Trust de refinadores, al amparo de los altos derechos".

Expone, luego, que en Cuba se puede hacer azúcar blanco, como se hace en México y en otras partes "tratando los jugos del trapiche por el gas sulfuroso, procedimiento más barato que el de la refinación por el carbón animal; y haciéndolo así —agrega—en los mismos Centrales de Cuba produciríamos azúcares mucho más baratos que los de los refinadores americanos; y aun con los actuales derechos de importación en los Estados Unidos, podríamos venderlos con mejores utilidades que si seguimos vendiendo el crudo a los refinadores americanos, que siempre nos ponen el dogal al cuello".

Esta es la opinión de un azucarero, o ex-azucarero; la de otro perito, que no ha pasado de Caballería a Infantería, porque nunca ha tenido ingenio, pero que sabe algo de azúcar y de otros negocios cubanos es contraria a la refinación en vasta escala para exportar.

—Cuba—me dice en su carta—solo puede refinar el azúcar para su consumo.—Si hubiera podido vender refino a los Estados Unidos lo hubiera hecho desde mucho tiempo atrás; pero los derechos de importación son prohibitivos en ese país; y aunque se ha querido engañar a los refinadores americanos, cargando de miel el azúcar centrífugo para que pesara más, ha sido corriendo el riesgo de no poder retenerlo en los almacenes y teniendo la necesidad de venderlo apenas elaborado para que no se revenga, se le vaya la miel, disminuya la polarización, y, como consecuencia, el precio.

Y añade:

—Ningun azúcar fabricado en Cuba pasa de 96 grados; todo, cuando llega a los Estados Unidos, ha tenido un descenso en la polarización; y, por lo tanto, allí le rebajan una parte del precio de compra. Creo que no podríamos aumentar la polarización porque esto nos perjudicaría. El azúcar "candi" es de 100 grados; yo supongo que el refinado debe tener 98; y de ello se encargan los refinadores americanos, protegidos por su gobierno.

Ahí están las dos opiniones; omito la mía, porque no soy perito; y hasta como consumidor, estoy a poca altura. No tomo azúcar más que en la temporada fresca, de noviembre a abril; el resto del año, me abstengo, porque me da calor y me basta con el suministrado por Madre Natura; apenas tengo sed, con lo que me libro de tragar Coca-Cola, Chero-Cola, Naranja Aplastada, Limón con Soda y otros líquidos espantosos absorbidos en esta república con una energía digna de mejor causa.

Sólo diré una cosa, así aplicable al azúcar refino como a todo lo que Cuba pueda producir; y es que si resulta tan barato que compita con el artículo americano, habrá que buscarle mercados fuera de los Estados Unidos, porque aquí se le apretará vigorosamente en el derecho de importación.

Y en el caso del azúcar, no será fácil dar con esos mercados, porque son muchos los países que están atacados, como Cuba, de diabetis sacarina. Nuestra isla está produciendo 3 y medio millones de toneladas; pero el mundo entero ha elaborado, en 1923-24, nada menos que 21 millones 900 mil toneladas. Si los 3 y medio de Cuba se acabasen, ese mundo tendría de sobra con que endulzar sólidos y líquidos; y seguiría, tan fresco, navegando por el piélago inmenso del vacío.

New York, mayo, 1926.

NUESTRAS COLABORACIONES

LA REPUBLICA DE PLATON

Por ADOLFO CABELLO

ESPECIAL PARA EL "DIARIO DE LA MARINA"

¿Abrigó el Maestro ateniense el propósito de crear mediante sus enseñanzas hombres perfectos que pudieran constituir una República ideal? En el coloquio quinto, tomo segundo, página veinte y cinco, de la traducción española de don José Tomás y García, pone en labios de Sócrates estas palabras "No exijais, pues, de mí que realice con rigurosa precisión el plan de República que acabo de diseñar; creed que si yo puedo encontrar el modo como pueda ser gobernada una sociedad que más se acerque a lo que llevo dicho, habré probado, coforme a lo que me pedisteis que nuestra República no es una quimera".

¿Cómo fundarla y sostenerla? Excluyendo del gobierno de los pueblos a los sofistas, a los declamadores, a los inmorales, exigiendo a los gobernantes un espíritu de inconmovible justicia y de inmaculada honradez, una sabiduría severa, el constante ejemplo de una conducta intachable: "a menos de esto, mi amado Glauco, no hay remedio para los males que arruinan los Estados, ni jamás esta República, cuyo plan hemos levantado, parecera sobre la haz de la tierra, ni verá la luz del sol".

¿Ha existido jamás la República de Platón? La historia de la humanidad nos dice que nó. ¿Existe hoy? Mucho hay de ella en la República Helvética, pero sin visitarla y conocerla personalmente, nunca me atreveré a publicar el estudio que he hecho de sus admirables insituciones. La República de los Estados Unidos de Norte América, como todas las naciones carcomidas por el fatal y odioso imperialismo que en el fondo no es más que el predominio de la inmoral plutocracia, no puede reclamar este honor. En Rusia existe—en forma modernísima—el comunismo preconizado por Platón y Sócrates, pero es imposible que a raíz de la más sangrienta y radical de todas las revoluciones de la tierra, puedan existir el equilibrio, la justicia, el mútuo respeto, la verdadera libertad, la posibilidad intangible de exponer sin la menor cortapisa todas las ideas y profesar sin el más insignificante peligro todas las creencias.

¿Dónde encontrar hoy alguna República que en algo se parezca a la ideal de Platón? ¿Será posible que sus enseñanzas, que podemos calificar de divinas en todo lo fundamental, no hayan edificado nada en veinte y cuatro siglos? ¿Estarán destinadas estas obras,—superiores a todo lo que hoy se publica, se reproduce y se comenta—, a no ser abiertas ni por mera curiosidad para encontrar en ellas derroteros que conduzcan a los gobernantes a la fácil administración de los desesperados ciudadanos, hambrientos de pan y de justicia, sin esperanzas de mejor suerte, deseosos de la muerte que ponga término a sus sufrimientos personales y vergüenzas colectivas? Tal parece que además los pueblos están condenados a contemplar, impasibles, que sus gobernantes, sin aceptar en momento alguno el lugar de los penitentes ni demostrar el menor arrepentimiento, imiten con pasmosa fidelidad a muchos de los que frecuentan el sacramento de la penitencia para confesar las faltas agenas, proclamar con loca vanidad sus propias y soñadas virtudes y olvidar sus pecados.

Para conocer mejor nuestros problemas, he procurado estudiar la historia de las repúblicas hispano americanas, encontrando en ella que nada de lo que hemos sufrido en casi un cuarto de siglo de imaginativa independencia, es nuevo, ni alarmante, ni debe lanzarnos a la infecunda inacción. Para completar, en lo posible, ese estudio, leo la prensa de esas repúblicas que siempre he considerado hermanas. Atendiendo a sus periódicos, he podido creer que algunas de ellas han llegado a ofrecernos la realización de los sueños de Platón. Nada más perfecto y nada más justo que el Gobierno. Ni una voz de censura. Ni una protesta ni una queja. Todas son alabanzas. Todos los ciudadanos aplauden libre y espontaneamente. Imposible reprimir el deseo de ir a gozar de tantas bienandanzas.

Pero respecto a esos mismos países y sus gobiernos, hay libros y artículos que se imprimen en el extranjero que dicen todo lo contrario de lo que se publica en el territorio nacional. ¿Se habrá querido referir a esos periodistas Edwin Elmore al proponer que en un Congreso Hispano Americano, por él ideado, se trate de la "actitud de los intelectuales de Ibero América que aplauden o propician el régimen de las dictaduras militares"? Y hablo con emigrados que prefieren la miseria en tierra extraña a las riquezas en la propia. ¿A quién creer? ¿Será imposible apresurar como ha dicho Enrique José Varona, "el final derrumbe de esta fábrica de iniquidad donde han vegetado los párias para que se paveoneen los audaces"?

(Prohibida la reproducción)

LAS TIRANTES RELACIONES, DURANTE UN SIGLO, ENTRE MEJICO Y LOS E. E. UNIDOS

(Por Tiburcio Castañeda)

No voy yo a escribir y a opinar, apenas, por cuenta propia sobre el propósito continuado de los políticos de los Estados Unidos de apoderarse del territorio mejicano apenas se constituyó éste en Nación independiente, al desgajarse del árbol secular de España para hacerse independiente.

Voy tan solamente a poner al pie de las fases de conatos de absorción de Méjico por los Estados Unidos, frases en sus fechas, de políticos de los Estados Unidos que demuestran el desatentado deseo de poseer a Méjico, o de tratarlo con el menosprecio que usó el Secretario de Estado Kellog el año último al dirigirse al Presidente Calles, no sin que éste le contestase dignamente y en el mismo tono, casi de desvío.

Y para que no se crea que este artículo va a cobijar, cohonestándola, ni disculpándola siquiera, la política de expulsión, por el Gobierno del Presidente Calles, de los Obispos, Príncipes de la Religión Católica, hay que decir que habiendo manifestado repetidas veces el actual Gobierno Mejicano, que no perseguía a los Obispos, monjas y sacerdotes por actos de su ministerio sagrado contra el Gobierno constituído, sino por conspiraciones políticas, era preciso que el Gobierno del Presidente Calles hubiese publicado en todas sus fases esa conspiración y hasta los documentos, si los hubo, en que esa crítica de los actos políticos del Gobierno de la República mejicana apareciese clara y patente. Mientras eso no haga el Gobierno del Presidente Calles habrá de tildarsele en América y en todo el mundo de dejarse guiar por la fuerza contra Obispos y Sacerdotes indefensos, porque ella da armas a los mismos norte-americanos para tratar de acentuar la crueldad mejicana contra la iglesia católica, inerme.

LA INTROMISION DE LOS ESTADOS UNIDOS EN MEJICO

Pero en cambio, en el terreno firme de la intromisión de los Estados Unidos en la política mejicana, cuanta argumentación histórica, no manida, sino clara y patente y esperada en documentos públicos y solemnes emanados de los políticos americanos puedo yo traer aquí para exponer, calcada en ellos, esa política de absorción de Méjico por los Estados Unidos.

Me bastaría para justificar mi aserto, copiar algunos párrafos de la reciente obra publicada el mes de Abril último en New York, titulada "Los Estados Unidos y Méjico", por J. Fred Rippy, Profesor agregado de Historia en la Universidad de Chicago.

El Presidente Wilson, en su discurso en Indianápolis, en el "día de Jackson", declaró, tratando de Méjico, que toda Nación tiene el derecho de fijar su forma de Gobierno, y añadió que desde que cesó el Gobierno del Presidente Díaz, el 80 por ciento del pueblo mejicano, no había tenido la oportunidad de declarar qué Gobierno deseaba y a quién pondría al frente de ese Gobierno: "yo estoy a favor de lo que decida ese 80 por ciento; pero nada digo porque no tengo nada que ver con lo que decida el pueblo mejicano, ni tampoco, ustedes mis oyentes en este acto, pueden entrometerse en lo que diga el pueblo mejicano".

Y hay que tener presente que Mr. Wilson estuvo a punto de romper relaciones con Méjico dos veces; pero en una de ellas Wilson no había reconocido el Gobierno de Huerta, tuvieron que mediar las Naciones del A. B. C.—Argentina, Brasil y Chile—para que Mr. Wilson retirase las fuerzas norte americanas de Veracruz, que fué ocupada porque Huerta se obstinó en no saludar la bandera de los Estados Unidos.

DESCONFIANZA DE MEJICO EN LOS ESTADOS UNIDOS

Méjico ha vivido, desde que surgió como Nación, en una justa desconfianza de los Estados Unidos; y hasta antes de su independencia, las incursiones del filibustero Long, a lo largo de la frontera mejicana con Luisiana, hicieron decir al Ministro de España en Washington "que los norte-americanos se figuraban que iban a adquirir el dominio hasta el Itsmo de Panamá y en todo el Continente del Nuevo Mundo".

Dos semanas después de la recepción en Washington del Ministro de Méjico, constituída como Nación, escribía este Ministro: "El orgullo de estos republicanos no les permitía mirarnos como iguales, sino como inferiores; y creo que su vanidad es tan grande que se figuran que su capital debe ser de todas las Américas".

En 21 de Agosto de 1823, el segundo Ministerio mejicano previno que no se debía permitir al elemento anglo-sájón llegar a predominar en Tejas; y cinco meses después ya decía ese Ministerio que no le sorprendería que las tropas americanas que se habían reunido en la frontera de Tejas, entrasen en ese Estado. Y decía ese Ministerio mejicano copiando palabras del General Jackson "que el mejor medio para adquirir territorio era ocuparlo antes de negociar sobre él como hicieron los americanos con la Florida".

Y antes de que el primer Ministro de los Estados Unidos Joel Poinsett fuese acreditado en Méjico en 1825 ya Méjico miraba a los Estados Unidos como su enemigo. Cinco años estuvo Poinsett de Ministro en Méjico, pero el Presidente de Méjico, Victoria, siempre lo trató con mucha frialdad, porque sabía que había dicho que los Estados Unidos debían anexarse Tejas, Nuevo Méjico, la Alta California y parte de la Baja California, Sonora, Cohanila y Nueva León.

Y ya es sabido cómo los norte-americanos se sublevaron en Tejas, rechazaron al ejército de Santa Ana y establecieron un Gobierno suyo, que fué reconocido como Gobierno propio por los Estados Unidos, Francia e Inglaterra.

FRASES DEL GENERAL GRANT

De la conducta del Presidente de los Estados Unidos, Polk, respecto de Méjico, dice el General Grant en sus Memorias: "La guerra mejicana fué guerra política" y eso que él tomó parte en ella; y cuando Grant dejó de ser Presidente escribió "que no vacilaría en afirmar que la guerra de Méjico había sido una guerra de conquista, y que el territorio adquirido de Méjico era tan grande como el propio de los Estados Unidos."

PALABRAS IMPRUDENTES DE POLITICOS DE LOS ESTADOS UNIDOS

Nadie extrañará que la intelectualidad mejicana, los militares y los publicistas tengan una desconfianza inxime cuando en 1858, el Presidente Buchanan dijo en su Mensaje al Congreso:

"No hay duda alguna que el destino de nuestra raza es extendernos por todo el Continente de Norte-América y no en día lejano.

El estadista norte americano Seward escribía en 1846: Nuestra civilización se extenderá desde el helado Norte hasta los costas del Pacífico; y las Naciones de Europa no estarán satisfechas hasta que no tengan una colonia en este Continente. Y eso lo repitió en 1850 y en 1852; y en Detroit en 1860, manifestó "que era muy de desear que Nueva Escocia, Canadá, Méjico y las Antillas y la América Central fuesen anexadas a los Estados Unidos.

Y Reuben Davis decía: "si dejamos que los asuntos pendientes en el mundo se revuelvan por los Estados Unidos, podemos anexarnos todo".

Y ese mismo Seward cuando vió la salida de las tropas francesas de Méjico en 1866-7, se puso del lado de Méjico, como suele suceder cuando un sueño acariciado de dominio se disipa porque otro lo realizó.

Después han tratado los Estados Unidos de practicar, y así lo han hecho con tiempo, "la penetración pacífica" de Méjico.

PROPIEDADES DE NORTE-AMERICANOS EN MEJICO

Y he aquí, las inversiones des los Norte-Americanos en négocios de Méjico:

En 1902 tenían colocados en los ferrocarriles mejicanos 300 millones de pesos; y al final de 1912 esas inversiones habían llegado a 650 millones.

En 1902 las propiedades mineras de los Norte Americanos en Méjico tenían un valor de $95,000,000, y en 1913 llegaban a 250 millones.

En 1912 las propiedades agrícolas de los Norte Americanos en Méjico valían $80,000,000.

Según la Comisión "Fall", los Norte Americanos tenían el 78 por ciento de todas las minas de Méjico, el 75 por 0|0 de las fundiciones, 58 por ciento de los yacimientos de petróleo y el 68 por ciento de los plantíos de cauchouch de todo Méjico.

En 1920 el comercio de los Estados Unidos con Méjico era mayor que el de todas las Naciones de Europa con él; y en 1912 a 1913, el 54 por ciento de las importaciones de Méjico procedían de los Estados Unidos, y a éstos iba el 77 por ciento de las exportaciones de Méjico.

En 1921 se calculó que el dinero invertido en Méjico por los Norte-Americanos casi llegaba a 652 millones de pesos.

El Profesor mejicano Carlos Pereira en su obra "La Doctrina de Monroe, el manifiesto Destino y el Imperialismo" asegura que todo ha sido desprovisto de benevolencia en loc actos de los Estados Unidos respecto de Méjico.

Y Esteban Castellanos en "Algunos problemas nacionales" dice que si Méjico sabe preservar la paz interior, nada tiene que temer de los Estados Unidos.

Yo me asocio a Pereira y no a Castellanos porque para algo nos han de servir las enseñanzas de la historia y del presente.

Y eso debe pensar el pueblo mejicano cuando ha respaldado en el Congreso la "Ley Territorial" del Presidente Calles, que es la mejor cortapisa y el mayor obstáculo al grito herido del pueblo mejicano "¡la tierra se nos va!"

A TRAVES DE LA VIDA

POR HECTOR DE SAAVEDRA

El chino es un hombre temible—dicen los periódicos que dijo el otro día el heredero del trono de Alemania, cuando vuelva a ocuparlo el ex-emperador Guillermo— y que él, el "croun prince", no le tiene miedo en el mundo más que a los amarillos.

En cambio a nosotros no nos preocupan mucho, ni siquiera para sacarles partido, y si hemos convenido en negarles la entrada en Cuba ha sido por espíritu de imitación pero con la salvedad de que el que es estudiante puede pasar, con lo que resulta que todo Cantón y Macao y cuantas ciudades se dedican a la exportación de chinos, son inmensas universidades que tienen a sus habitantes matriculados en muchas enseñanzas.

El otro día, mejor dicho: la otra noche, un americano inocente, que es mi amigo, me invitó a visitar la "ciudad china". Se llama así un barrio de New-York que está al Este en la parte baja, en el que se han posesionado de varias callejuelas, algunos chinos listos y no pocos americanos especuladores, allí han establecido con farolitos de papel y dragones mal pintados, varias tiendas, un teatro y pequeñas industrias, como maní tostado, pescado frito y ensalada de cundiamor. No me estrañaría que tuvieran, también, la charada, porque el chino es tan jugador aquí como el cubano allá y acullá.

El caso es que con esta paparrucha exótica vienen explotando, desde que tengo uso de razón y creo que de mucho antes, la candidez y buena fé del curioso y sencillo americano. Y la cosa en vez de disminuir va en aumento porque actualmente se han dedicado unos lujosísimos automóviles-ómnibus al transporte de viajeros que creen penetrar en los misterios de la China cuando han discurrido por aquellos andurridos.

Decliné la invitación de mi amigo, diciéndole que en la Habana teníamos todo eso en la calle de la Zanja y nadie se molestaba en ir a verlo, ni estimaba digno de la curiosidad del turista aquellos lugares tan poco interesantes.

—Con decirle a usted—agregué yo—que ya hay periódicos chinos y que uno de sus redactores, a quien me presentaron como si fuera una maravilla, solo porque no era del país, me pareció un chino travieso y ambicioso que le había puesto ya sus miras a un cargo de Concejal en esta magnífica y fácil tierra de promisión.

No dije más, ni fui al "China Town", porque bastante tengo con la memoria de la Seiba, en Marianao, que es un vivijagüero de celestiales.

Pero he oído decir, sin que pueda afirmarlo como cierto, y ésto sí que es curioso, que los chinos tienen una idea muy distinta del suicidio de la que poseemos nosotros.

Si para la raza blanca el suicidio es una manera cómoda y rápida de salir de esta vida, para la amarilla representa la facilidad de entrar en la otra. Es esa otra vida en la que tampoco están muy de acuerdo ambos colores humanos; pero como no es ese punto en el que precisamente quiero fijarme lo dejo para discurrir acerca de ese desdichado o venturoso chino que el otro día se lanzó al mar, ahogándose en la bahía de la Habana, con el solo propósito, sin duda, de entrar más pronto en el cielo.

No contó, el infeliz suicida, con que si el alma iba derecho a su destino, el cuerpo quedaba en este mundo, y lo que es peor, en manos de la Administración Pública.

La parte de este organismo que se hace cargo de los cadáveres que el mar nos devuelve, no distingue si son blancos, amarillos o negros y donde quiera que los encuentra los eniaza por el cuello y a remolque los lleva hasta la Capitanía del Puerto. Esta manera de hacer el viaje les es por completo indiferente a los negros y a los blancos, pero no así a los chinos, que se exponen a dejar la mitad del cuerpo en la boca de un tiburón. No es posible, en esas condiciones, entrar en el cielo, a donde hay que ir entero, por lo que la Administración haría bien en modificar el sistema que hoy emplea suprimiendo esa manera, un tanto macabra, de hacer viajar a un triste despojo humano que, —en cualquier cosa que haya puesto su fé— no le quita que, al cielo o a la tierra vaya de una manera imperfecta...

NEW YORK, 25 de Mayo de 1926.

HACE 93 AÑOS

HOJEANDO NUESTRA COLECCION, NUMERO POR NUMERO

Del núm. 172. Miércoles 6 de marzo de 1832

AVISO DE UN INTESTADO

Es de las contadas noticias interesantes que aparecen en este número. Y tiene, como se verá un interés relativo, pues es una llamada a los Corderos, cuyo número es cada día más escaso. Si en vez de tratarse de un Cordero se hubiera tratado de un chivo, el interés de este asunto, sí se hubiera mantenido hasta nuestros días. Veamos:

"Por autor proveído por el Escmo. Sr. Gobernador Político, con consulta del Sr. Teniente de Gobernador Tercero, se ha declarado intestado el fallecimiento del Sr. D. Miguel Cordero, y por sus herederos a los que por derecho les corresponda, mandando se convoquen a estos por tres Noticiosos y Luceros, consecutivos, para que comparezcan a deducir el que les asista, en el término de 9 días después del último anuncio. Habana y marzo 1 de 1833. —Jorge Díaz Rodríguez."

LA CALLE DE SANTA TERESA

Esta calle, varias veces citada al copiar distintos anuncios, es la llamada de Teniente Rey y actualmente Avenida del Brasil.

Consta en el anuncio siguiente:

"Se alquila una casa de zaguán (el garage de la época) con bastante comodidad, situada en la calle del Tejadillo, al número 60, segunda cuadra entrando por la del Colegio de San Carlos: en la inmediata está la llave, y en la del Teniente Rey, por otro nombre de Santa Teresa, esquina a la de Cuba, número 10, vive su dueño con quien se tratará de su alquiler."

MEDIAS CONTRA EL COLERA

Las Ninfas, en un nuevo anuncio, aseguran ya claramente que las medias son una cosa magnífica contra el cólera morbo asiático, siempre que sean de lana.

"Medias de lana y franela.—Los efectos prodigiosos que han causado en los países donde ha azotado la cruel enfermedad del cólera, la justicia reclama se participe al público, que ambas cosas se venden en la tienda de las Ninfas."

Y lo que son las señales de los tiempos. A quien le brindaran hogaño unas medias de lana o franela, en Cuba, ¡montaría en cólera!

GENTE DESCONOCIDA

TENIENTE MARTULL

Estudiante aprovechado y tenaz, atleta "all around", boxea, patina, salta, nada, juega a todos los "balls"—lo mismo "base" que "foot", que "basquet", que "racket"—tira varias armas y lanza el disco, la jabalina, la honda, y el reto a sus competidores, Napoleón, el Capitán Céspedes y Martull forman la trilogía de hombres chiquitos que han reivindicado su estatura.

Además

INFORMACIONES DEL ESTADO, LA PROVINCIA Y EL MUNICIPIO

AGRADECIMIENTO DE LAS MADRES POBRES QUE ASISTEN AL CONSULTORIO DE HIGIENE INFANTIL MUNICIPAL

Mañana termina el plazo voluntario para pagar sin recargo la contribución por industria y comercio.—La suspensión de las becas de estudio en colegios de esta ciudad

El Dr. Fernando Llano, Director del Servicio de Higiene Infantil Municipal, fué objeto ayer de un enternecedor testimonio de aprecio por parte de las madres pobres que concurren a esa dependencia a recibir la leche modificada y las medicinas que necesitan para alimentar y curar a sus tiernos hijos.

El pasado domingo fué el día onomástico del Dr. Fernando Llano, y las madres pobres que de él reciban diarias pruebas de su caballerosidad y de su saber como médico, le entregaron ayer un hermoso ramo de flores naturales en señal de agradecimiento.

El Dr. Llano aceptó enternecido este delicado obsequio, expresando a las humildes donantes que en nombr de ellas esas flores las colocaría sobre la tumba de su hijo Fernando, fallecido no ha mucho.

EL SECRETARIO DEL ALCALDE

En las horas de la mañana, desde muy temprano, el caballeroso secretario particular del Alcalde, señor Manolo Presas, recibe en la Alcaldía a cuntas personas desean hacer llegar hasta el Sr. Cuesta, la encomienda resolutiva de algún asunto relacionado con la Administración Municipal.

Y en las horas en que el Alcalde no está en su despacho, es el señor Presas quien pone a prueba su corrección y su habilidad para atender a los numerosos visitantes que a diario concurren a la Alcaldía.

INTENSA CAMPAÑA POLTICA

El Sr. Antonio Pardo Suárez, presidente de la agrupación política que lleva su nombre, se entrevistó ayer con el Sr. Presas, tratando de asuntos políticos, pues deseaba hacer saber al Sr. Cuesta que sus amigos, —del Sr. Pardo Suárez,— iniciaran en breve una activa campaña en todos los barrios de la Habana en pro de la candidatura del Sr. Cuesta.

TERMINA EL COBRO DE INDUSTRIA Y COMERCIO

Mañana miércoles, día 2, termina el plazo voluntario concedido por el Alcalde para pagar sin recargo alguno la contribución por Industria y Comercio.

—Ayer, día 31, venció el último plazo autorizado por el Sr. Cuesta para abonar sin recargo la contribución del Cuarto Trimestre por fincas urbanas.

Se estuvo cobrando hasta las doce de la noche.

EL SEPELIO DEL PADRE DEL GOBERNADOR

El Alcalde Municipal autorizó ayer que la Banda Municipal de Música se trasladara al pueblo de Melena del Sur, para asistir a los funerales del padre del Gobernador Provincial, Sr. Atonio Ruiz.

SUSPENSION DE LAS BECAS

El Dr. Serapio Rocamora, Jefe del Departamento de Beneficencia Municipal, ha recibido ordenes del Alcalde, para dejar sin efcto todas las becas que sostiene el Municipio en distintos colegios de la Habana, desde el día de hoy, primero de junio. Esa medida, obedece a que en esta fecha comienzan las vacaciones en todos los colegios, hasta el primero de septiembre, en que las becas deberán ser restituídas.

La medida tien una excepción; y es con respecto a los niños huérfanos, que no tengan hogar a donde volver.

Varios concejales han interesado del Sr. Cuesta deje sin efecto este año esa disposición, en vista del comportamiento de los directores de esos colegios, que por motivo de la difícil situación del erario municipal, han aceptado la rebaja de 15 a 6 pesos de la dieta mensual que perciben por cada becado.

UN FRONTON MAS

De la Alcaldía ha solicitado el señor Rogelio Hernández se le informe cuales son los requisitos legales que debe de cumplir, para establecer en la Habana un frontón que funcionara en las mismas condiciones que el Habana-Madrid.

PROCESION AUTORIZADA

La Alcaldía autorizó ayer al Cura Párroco de la Parroquia de la Iglesia de San Nicolás, para la procesión por el solicitada.

BASEBOLEROS QUE MOLESTAN

En vista de las quejas formuladas por los vecinos, la Alcaldía ha cancelado el permiso que había otorgado para que se pudiera jugar al Base-Ball en la esplanada de Paseo entre las calles de 21 y 23.

LOS PROFESIONALES LIBERALES

Ayer estuvo en la Alcaldía una comisión de profesionales liberales, presidida por el Sr. Antolín Cebrián, al objeto de hacer determinadas gestiones para llevar a feliz término, y con el mayor éxito deseable, el almuerzo homenaje que esos elementos han de tributar al Alcalde Sr. Cuesta, en los jardines de La Tropical, el día 12 de julio próximo.

9.061 MULTAS EL MES PASADO

Por la Jefatura de la Policía Nacional se remitieron a la Alcaldía, durante el pasado mes de mayo, 9.061 notificaciones de multas impuestas por infracciones municipales y de la Ley del Cierre.

De esas multas, 1.894 fueron impuestas por la Sección del Tránsito; 1.379 por la Décima Estación, y el resto por las otras estaciones de policía.

—Las multas remitidas ayer por la policía fueron 285, correspondiendo 64 a la Sección del Tránsito y 62 a la Décima Estación.

RENUNCIA

El Sr. Delfín Villegas ha renunciado su puesto en el Departamento Municipal de Extinción de Incendios.

FUERA DE ITINERARIO

La policía de la Quinta Estación dió cuenta ayer a la Alcaldía de haber dejado incurso en multa a los propietarios de las empresas de omnibus "La Aurora", "El Modelo" y "La Empresa", por sorprender vehículos pertenecientes a las mismas que circulan por calles no comprendidas en el itinerario que se les ha señalado por la Alcaldía.

SIN TITULO SIN CIRCULACION Y CON EMBRIAGUEZ

Por la Décima Estación de Policía se dió cuenta ayer a la Alcaldía de haber remitido al Depósito Municipal el automóvil propiedad de Obdulia Rodríguez, por carecer de chapa y de circulación.

—La Cuarta Estación informa que remitió al Depósito Municipal el automóvil Chevrolet chapa 11054, porque su chauffeur no tenía título, ni circulación de la máquina y se encontraba, además, en estado de embriaguez, habiendo producido un gran escándalo.

FIESTAS POLITICAS

Han solicitado autorización de la Alcaldía para efectuar fiestas políticas, Primitivo Fagle, en Vives 43; y Miguel Valdés, en Florida 42.

ASPIRANTES A CHAUFFEUR

Para ser examinados a fin de poder ejercer como chauffeur, presentaron ayer sus solicitudes en la Alcaldía, los señores Francisco Caamaño y País, Carmen O. Silva y Llanes, José J. Silva y Llanes, Juan G. Belmonte y Fernández, José Requejo y Berdial, René S. Valdés y Brito, Agustín M. Hernández, Ignacio Herrera y Jiménez, Célido Colas Crisóstomo, Alfonso Castro y Tells, Francisco A. Alvarez, Manuel Castro y Tells, Juan Martínez y Díaz, Augen San, Manuel Gómez y Alvarez, Juan A. R. Fernández Oller, Francisco López y Varela, Heriberto González, Rosendo Diaz y Marín, Octavio Rodríguez y Collazo, Eduardo Muñoz y Morejón, Sixto Medina y Celestino Pérez y Delgado.

EL ERARIO MUNICIPAL

El movimiento de fondos Municipales, según nos expresó el Tesorero Sr. Alvaro Menéndez el pasado sábado fué el siguiente:

Ingresos $9.205.63, por eprcicio corriente, $180.74 por resultas y $1.162.08 para el Consejo Provincial.

La existencia, $156.333.50, paga por ejercicio corriente, $1.62.21 por resultas, y L29.203.16 para el Consejo Provincial.

Por transporte terrestre solo se recaudaron $22.00 marcándose un solo vehículo.

ALTAS INDUSTRIALES

Altas causadas por distintas industrias el dia p8 de mayo de 1926

Shved Kustanoff, Zapatería, Jesús María 56; Daniel S. Justo, Comisionista con muestras, Ave. 10 de Octubre 260; Andrés Méndez, Bodega, Ave. de la República y Gral. Freyre M. Nazabal y Cía; Subarrendador, Rafael María de Labra 116; A. Julio Fernández, Limpiabotas, Gral. M. Suárez 254, Fernando Costales Subarrendador Gral. Carrillo 256. Rafael Chong, Fonda, República del Brasil 10; José Alvariño, Puesto de frutas, Marta Abreu 45; Joaquín Frías, Barbería, Villegas 3; Josefa Méndez Bonachea, Cantina de refrescos, Zenea 63; Antonio Sosa Santa, Subarrendador, Misión 89.

Estas altas produjeron al Municipio $219.29.

DE ESTADO

LA CIUDAD MAS CARA DEL MUNDO

El ministro de Cuba en Montevideo, señor Recaredo García, ha dirigido a la Secretaría de Estado el siguiente escrito:

"Que el periódico "El País" organizó, durante varios días consecutivos, una "enquete" para determinar en qué ciudad o capital del mundo resultaba en la actualidad la vida más cara; y habiendo terminado en el día 9 de abril la "enquete" referida, ésta ha dado por resultado, después de haber interrogado los repórteres del citado periódico a multitud de personas que han viajado últimamente, que hoy día la ciudad más cara del mundo, por todos conceptos, es Montevideo".

RECITAL DE MUSICA EN TORONTO

El cónsul de Cuba en Toronto, señor César Barranco, ha remitido a la Secretaría de Estado el siguiente escrito:

"Con fecha 23 de abril próximo pasado, asistí a un recital de estudio de música "Schofield", a fin de hacer la presentación de una medalla de oro a la alumna más avanzada en música. Dicha medalla fué un obsequio del señor Barranco. En dicho recital fueron los jueces los doctores Stewart y Primm, de la Universidad de Toronto, y entre centenares de alumnas se llevó la medalla la señorita Edna Tuero, hija de padres cubanos y españoles. Al terminar dicho recital, el expresado funcionario hizo la presentación personalmente de la medalla a la señorita Tuero, a quien felicitó calurosamente, en medio de grandes aplausos".

ELOGIO AL EJERCITO URUGUAYO

El señor Recaredo García, ministro de Cuba en Montevideo, por nota dirigida a la Secretaría de Estado, dice lo que sigue:

"Que ha remitido dos sueltos del periódico "El Día", de la edición que contiene una entrevista celebrada con el jefe del Estado Mayor del Ejército uruguayo, en la que éste expresa toda la clase de servicios que presta dicho ejército en tiempo de paz y que dada la analogía que existe entre el referido organismo armado y nuestro ejército, por su número y la forma del reclutamiento, estima que son altamente interesantes las declaraciones contenidas en el citado suelto y estima pertinente su envío a la Secretaría de la Guerra.

FABRICACION Y VENTA DE LA MARGARINA

El ministro de Cuba en Río de Janeiro, ha remitido a la Secretaría de Estado copia de una nota de la Legación del Brasil en Copenhague, de fecha 9 de enero último, reproducida en el número 57 del Diario Oficial de los Estados Unidos del Brasil, del 14 de marzo próximo pasado, acerca de la composición, fabricación y venta de la margarina, con la que el diplomático brasilero que firma dicha nota, avisa a su Gobierno que se trata de exportar margarina al Brasil, y señala los inconvenientes y peligros que ofrece el consumo de la misma".

EL ROYAL BANK OF CANADA HARA EN EL DIA DE HOY, MARTES, A LAS CUATRO P. M., LA AMORTIZACION DE BONOS CORRESPONDIENTES AL SEGUNDO EMPRESTITO DEL AYUNTAMIENTO DE LA HABANA.

Por el Royal Bank of Canadá se llevará a cabo, a las cuatro de la tarde del martes, primero de junio, con asistencia del Delegado del señor Alcalde Municipal y del señor Secretario de Obras Públicas, la amortización de bonos del Ayuntamiento de la Habana, correspondientes a la Segunda Hipoteca y por un valor de $22.000.00, conforme al plan de amortizaciones que consigna la escritura de emisión de esta hipoteca y que corresponde al sorteo 148.

Este sorteo lo verifica la institución bancaria de referencia, en su calidad de Trustee de los tenedores de bonos del referido crédito hipotecario.

DE HACIENDA

IMPORTANTES RESOLUCIONES

En breve dictará las resoluciones correspondientes el secretario de Hacienda, doctor Enrique Hernández Cartaya, en cuanto al expediente a los empleados de la moneda y a las disposiciones del Tribunal Supremo, ordenando las reposiciones del señor Antonio Escoto, como administrador de la aduana, y al señor Tomás Catizares, en su puesto de vista de la aduana.

De estas resoluciones se guarda la mayor reserva, pues en varias ocasiones que se le ha preguntado al doctor Cartaya, por los periodistas, siempre ha contestado que se encuentra estudiando esos asuntos.

LAS VACACIONES DE VERANO

Desde hoy, día primero de junio, dán comienzo las vacaciones de verano en la Secretaría de Hacienda. Los trabajos en sus dependencias, exceptuando aduanas, Zonas Fiscales y Uno por Ciento, las horas laborables son de ocho de la mañana a doce meridiano.

PAGOS PROCEDENTES

Se ha declarado procedente el pago de las gratificaciones por fallecimiento del señor Eduardo Duarte Graverán, a su hijo natural reconocido, Pedro Duarte Graverán, el cual tiene que ser representado legalmente, por ser menor de edad.

—También se declara procedente el pago de dos mensualidades, por fallecimiento del señor Guillermo Hernández y Aguiar, a su viuda, la señora Juana María Morales y Pau.

DE INSTRUCCION PUBLICA

TRASLADOS DE MAESTROS

Se han aprobado los traslados de los maestros siguientes: María J. Iturvio y Santa Cruz de Oviedo, del aula única de la Escuela 8 del Central Josefita, al aula única de la Escuela 18 de Pogolotti, en Palos. Ofelia Viamonte Cuervo, del aula única de la Escuela Nº 5 en la finca El Aguila para el aula única de la Escuela Nº 21; Teresa Albear Forcade, de la Escuela 18 para el aula 5ª de la Escuela Nº 2 de Palos; y Carmela Pérez Arias, del aula 5ª de la Escuela Nº 2 de Palos, para el aula 2 de la propia escuela, todas de Nueva Paz. Eulalia Masuet, de la Escuela Nº 23 en la finca Porvenir, a la número 25 en la finca San Pablo y Rosa López Chapelín, de la Escuela Nº 26 de Retiro, a la 27 de la Yaya, de Esperanza. Blanca Caso Cabrera, del aula única de la Escuela 19, para el aula 3 de la Escuela 1 y Obdulia Heredia Cervera, del aula 1ª de la Escuela Nº 5 de Horqueta, para la Escuela 19, de Esperanza; María Pérez López, para el aula única de la Escuela Nº 15, de San Juan de los Yeras. Paula María Garriga, del aula 3ª de la Escuela Nº 9 de Redención, para la Escuela Nº 21 de Cantarrana, de Marianao; Teresa Arencibia, del aula Nº 2 de la Escuela Nº 16 para la Escuela Nº 4 y Naval Fernández, de la Escuela Nº 4, para el aula única de la Escuela Nº 3 de La Salud; Elena Zayas Tarafa, de la Escuela Nº 40 para el aula 2ª de la Escuela 38 y Rosa María Mazarredo O'Bourke, de la Escuela Nº 33 para la Nº 40, de Jaruco, Victoriano Cervantes, del aula única número 21, en Mabuya, al aula única de la Escuela Nº 10, en la colonia La Demajagua, en Morón.

DATOS ESTADISTICOS DE LOS HECHOS DELICTUOSOS OCURRIDOS EN MONTEVIDEO DURANTE EL AÑO DE 1925

Informe que envía el Ministro de Cuba en aquel país

El señor ministro de Cuba en Montevideo, señor Recaredo García, ha dirigido a la Secretaría de Estado el siguiente escrito:

"Que durante el año 1925 se han cometido en Montevideo, 8.956 delitos, que se clasifican así: Delitos contra las personas, 640; delitos contra la propiedad, 4.6136 faltas y delitos leves, 3.346; delitos diversos, 357. Se efectuaron 1.181 capturas, clasificadas así: A pedido de diversas autoridades, 884; dementes, 68 y menores fugados aprehendidos, 229. En la cantidad de los delitos contra las personas, según el período del día en que se cometieron, predomina el día, habiéndose realizado principalmente durante los días hábiles.

En los medios empleados para cometerlos, predominan las armas de fuego, los golpes y los automóviles.

Actuaron en ellos, 821 personas, de las que fueron aprehendidas 677, fugándose 144. Las personas responsables de esos delitos, por nacionalidades, se clasifican así: uruguayos nativos, 508; naturalizados, 9; españoles, 76; italianos, 31 y argentinos, 20.

Por edad resulta el mayor número, el comprendido entre los 22 y 30 años.

De los delitos contra la propiedad según el período del día en que se cometieron; resultan 1.688, cometidos en horas del día, siendo los días hábiles en los que más se ha delinquido.

Resulta un total sustraído o un dañado de $334.159.12. En los medios empleados para cometer los delitos, predomina el descuido, escalamiento, engaño, violencia y ganzúa. Actuaron en ellos 5.247 personas, de las cuales fueron aprehendidas 975. Las personas responsables de esos delitos, por nacionalidades, se clasifican así: Uruguayos nativos, 718; españoles, 80; argentinos 75 e italianos 41. Por edades, resulta el mayor número de delincuentes el comprendido entre los 22 y 30 años. Ocurrieron en el año 2.146 accidentes, resultando 2.290 personas heridas y 66 muertos, de ambos sexos. Se cometieron 193 infracciones y contravenciones, que se redimieron 23 con arresto y 170 abonaron multa.

Durante el año ocurrieron 226 suicidios y tentativas. En días hábiles ocurrieron 97. El medio empleado que ocasionó más víctimas fué el bicloruro de mercurio; siguiéndole las armas de fuego. De la situación económica de su víctima, la precaria registró 201 casos, la mediana 74 y la elevada 21. Tuvieron lugar en el año 77 incendios o principios, correspondiendo 41 a casas de comercio, siguiéndolo automóviles en número de 10. En noches hábiles ocurrieron 37, en días festivos 4. El origen de incendio que predominó fué por imprudencia, siguiéndole espontáneos, sospechosos y negligente. Los capitales en peligro ascendían a la suma de $181.000. Lo asegurado a $... 117.000 y lo perdido a $108.275.

DENUNCIA CONTRA EL ALCALDE DE SAN ANTONIO DE LAS VEGAS

Lo acusan de haber mandado agredir al Presidente del Partido Liberal de aquel término.—Miguel Hernández en la Secretaría de Gobernación

Ayer estuvo en la Secretaría de Gobernación, el Sr. Miguel Hernández, ex Alcalde de San Antonio de las Vegas, y Presidente de los liberales de aquel término, para denunciar ante el Comandante Zayas Bazán, el atentado frustrado de que fué víctima, preparado por el actual Alcalde de San Antonio de las Vegas, Cheo Acosta, quien trata de asesinarlo.

En su denuncia, agrega el Sr. Miguel Hernández, que el Sr. Acosta, les ha dado $50.00 a varios individuos conocidos por Juan "El Mongo", Julio Hoyo, y "El Mulato", para que lo agredieran.

Anoche en el Paradero de la Havana Elelectric en la Víbora, logró ver a Julio Hoyo, en actitud sospechosa, por lo que procedió a ordenar su detención, obteniendo de éste que delatara a sus demás compañeros, y descubriera el plan fraguado.

El Secretario de Gobernación ha ordenado se haga una amplia investigación de los hechos denunciados, para castigar a los que resultaren culpables.

SANIDAD SE QUEJA AL SECRETARIO DE JUSTICIA DE LA ACTUACION DE ALGUNOS JUECES CORRECCIONALES

EL MINISTRO INGLES VISITARA HOY AL NUEVO SECRETARIO DE SANIDAD

Los empleados del "The Havana Post" construyen un Panteón para que reposen en él los restos del niño carbonizado durante el incendio del edificio de Zulueta Núm. 28

El Secretario de Sanidad transcribió ayer al Secretario de Justicia una comunicación dirigida a él por el Jefe local del Ramo en Sancti Spíritus, en la que se acusa al Juez Correccional de aquel término.

Dice el expresado Jefe local que cada vez que acusa ante la Corte Correccional a algún individuo que se dedica a las prácticas del curanderismo, halla una resistencia pasiva en contra de la salud pública por parte del Juez, quien en la mayoría de las veces absuelve a los acusados o simplemente les condena a una multa de un peso o cinco pesos.

El Secretario de Sanidad, doctor Francisco María Fernández, solicita de su colega el de Justicia haga saber a los jueces correccionales la necesidad en que están de cooperar en bien de la salud pública, de acuerdo con los jefes locales del interior de la Isla, ya que es intolerable permitir que individuos que carecen de título profesional se dediquen por medio de prácticas de curanderismo, a estafar al público, haciéndole creer que le curará de sus males.

EL SECRETARIO PARTICULAR DEL SECRETARIO DE SANIDAD

El doctor Francisco María Fernández, Secretario de Sanidad y Beneficencia, designó ayer para el cargo de Secretario Particular suyo al joven Rogelio Sopo Barreto.

El señor Sopo Barreto, alumno aventajado de cuarto año de la Escuela de Medicina, es bien conocido de la mayoría de los empleados sanitarios, toda vez que desde hace años viene siendo Secretario particular del hasta hace pocos días popular Representante a la Cámara. De ahí que su designación haya sido acogida por los que laboran a diario en la antigua Casa de las Viudas.

No obstante, el nombramiento oficial del joven Sopo Barreto, no se ha hecho, toda vez que se espera presente la renuncia el señor Daniel Gispert, (hijo), quien desempeñaba ese cargo durante la permanencia como Secretario de Sanidad y Beneficencia de su señor padre.

TELEGRAMA DE FELICITACION

Entre los cerca de cuatro mil telegramas de felicitación que ha recibido en setenta y dos horas escasas el doctor Francisco María Fernández, por su exaltación a la Cartera Sanitaria, está el doctor Carlos Miguel de Céspedes, Secretario de Obras Públicas, amigo íntimo de aquél, y cuyo texto, que a continuación reproducimos, se nota el placer que siento por la designación del doctor Fernández.

El telegrama dice así:

"Doctor Francisco María Fernández, Secretario de Sanidad. Habana. Yo entiendo que formar parte del Gobierno del general Machado es el más grande honor que puede recibir hoy un cubano. Por eso yo le felicito a usted y conocedor de vuestros grandes méritos, creo en vuestro brillante éxito y hago fervientes votos por vuestra felicidad. Reciba un leal abrazo de vuestro compañera, **Carlos Miguel de Céspedes**, Secretario de Obras Públicas".

El doctor Fernández contestó, por medio de una carta, al compañero de Gabinete, agradeciéndole las frases vertidas en su telegrama.

MOVIMIENTO DE PERSONAL

Por el Secretario de Sanidad les fué concedido ayer un mes de licencia a los señores León Cárdenas, empleado de la Jefatura local de la Habana y Joaquín Vidal, inspector domiciliario.

Le fué aceptada la renuncia de su cargo de enfermera del Dispensario de Tuberculosis, por haberse acogido a la Ley de Jubilaciones, a la señora Pastora Carrió, nombrándose en su lugar a la señorita Onelia Rodríguez.

CASA DE VECINDAD CLAUSURADA

El doctor José J. Chalons, Jefe de Inspeccin Domiciliaria, concedió ayer un plazo de cuarenta y ocho horas, al señor José García, dueño de la casa de vecindad sita en San José 35, Víbora, para que mudase a los vecinos de la misma a la también casa de vecindad situada en Colina número 2, por haber sido clausurada la primera.

Obedece esta medida enérgica a haberse comprobado que el señor García no obstante pasar por frente a su casa el alcantarillado, no tiene los servicios sanitarios conectados con el mismo, siendo un constante foco de infección para los que allí residen.

La policía cooperó con los inspectores sanitarios al desalojo de la referida casa.

A OCUPAR SU PUESTO

Por resolución del Secretario de Sanidad, se ha dispuesto que el señor Aurelio Arredondo, mecanógrafo oficial segundo, que viene desempeñando un cargo en el Negociado Central, pase a ocupar su puesto en propiedad, de plantilla, en las oficinas de la Secretaría de Sanidad.

UNA DEMENTE A MAZORRA

El Juez de Primera Instancia de Consolación del Sur ,remitió ayer a la Secretaría de Sanidad, todo el expediente relacionado con la demente Isidra Ordaz González, vecina de aquel término, para que le den ingreso en el Hospital de Dementes de Cuba (Mazorra.)

UN PANTEON PARA EL NIÑO CARBONIZADO EN EL FUEGO DE ZULUETA 28

El señor José Catá, empleado del periódico "The Havana Post", ha solicitado de la Dirección de Sanidad la autorización debida para hacer el traslado desde el tramo tercero de pobres del Cementerio de Colón, a un panteón particular, de los restos del niño carbonizado durante el incendio que destruyó el edificio de Zulueta 28,—donde estaba instalado el colega—el día 20 de mayo del próximo pasado año, a las diez y media de la mañana.

Los empleados del Havana Post con el entusiasmo decidido de la esposa del director del colega, han levantado un pequeño panteón en el Cementerio de Colón, donde reposarán los restos del infeliz niño que halló tan trágica muerte entre las llamas que envolvieron y destruyeron en pocas horas el edificio que ocupaba desde hacía años, tanto el Havana Post como el Círculo Liberal.

La Dirección de Sanidad concederá el permiso al señor Catá.

VISITA DE CORTESIA

Hoy, a las doce del día, visitará al doctor Francisco Martía Fernández, el Ministro de S. S. M.M. Británicas, Mr. J. Morris, quien irá acompañado del Instroductor de Ministros de la Secretaría de Estado, señor Soler y Baró.

La visita es de cortesía.

DENUNCIA CONTRA UN JEFE LOCAL

Ha sido designado el doctor Tapia, Supervisor de la Provincia de Santa Clara, Juez investigador de la denuncia formulada por un vecino de Camarones, contra el Jefe local de allí, doctor Ramón López.

MOVIMIENTO DE PERSONAL

INFORME CONTRA EL CONSUL DE CUBA EN SEVILLA.—TENIA DOBLE JUEGO DE LIBROS PARA DEFRAUDAR AL ESTADO.

Ayer se recibió en la Secretaría de Estado un informe del inspector general de Consulados, que hubo de comprobar las irregularidades que existían en el Consulado de Cuba en Sevilla, alrededor del desfalco que el señor Díaz Escobar estaba cometiendo con los fondos del Estado cubano.

En el citado informe se da cuenta a la Secretaría de Estado que el cónsul acusado tenía doble juego de libros y de talonarios, con lo que hacía sus combinaciones en forma habilidosa para defraudar al Tesoro de Cuba.

La cantidad defraudada asciende a ciento sesenta mil pesos.

DE SANIDAD

INGENIERIA SANITARIA

Se han aprobado los planos siguientes por la Dirección de Ingeniería Sanitaria: 14 esquina a Pocito, de M. Barba; D' Strampes solar 17, manzana 33 (Vivanco) de Ramón Iglesias; 10 número 154, Vedado, de A. Marcotegui; Rivero entre Lincoln y Agramonte, de E. Ramos; 37 y Pasaje, de F. I. González.

LICENCIAS DE ESTABLECIMIENTOS

Se han concedido por la Secretaría de Sanidad las siguientes licencias: Pozos Dulces 45; herrería; Cerro 901, taller de mecánica; Sol 25, posada; Gloria 168, compra venta de sacos de yute.

Se han denegado: Pocito y 15, Lawton, tienda ferretería; Máximo Gómez 133, ferretería, Fernández de Castro, 94, bodega; Ayenida de Italia 98, altos, café cantina.

EL JEFE DE MARCAS Y PATENTES

Para ocupar la plaza de jefe de la Sección de Marcas y Patentes de la Secretaría de Agricultura, Comercio y Trabajo, vacante por fallecimiento el señor Pedro Díaz Martínez, que la desempeñaba, ha sido nombrado por el señor presidente de la República, el señor Pedro Pablo Llaguinas y Cárdenas, el que tomó posesión de dicho puesto en la mañana de ayer.

DE AGRICULTURA

MARCAS CONCEDIDAS

La Secretaría de Agricultura ha concedido las marcas para señalar ganado que solicitaron registrar los señores siguientes:

Manuel Andreu Cordero, Isolina Nápoles Betancourt, José Fernández Otero, Diluvina Gutiérrez Aguila, Domingo Bermudez y López, Rafael Díaz, Serafín Rojas, Manuel Barreras Cubeñas, Antonio Bravo, José Ramos Aguilar, Antonio Zamora Blanco, José Ramos Aguilar, Antonio Zamora Blanco, Isabel Lago, José A. Echemendía, Benito Figueredo Toledo, Máximo Hernández, Felipe Hernández y Hernández, Juan Masip y Puente, José Caraballo Benavides, Antonio Añel, Luis Roldán Hernández, Pascual Sánchez y Juan Remedios Camillón.

TITULOS EXPEDIDOS

Se han expedido títulos de propiedad a los señores:

Santiago Cubas Jerez, Silvestre Pérez Triana, Antonio Fuentes, Gervasio Castellón, Florentino Cárdenas y Cárdenas, Enrique Iznaga, Urbano Dibur, Manuel Fernández Morales, José Inés Consuegra, José de Jesús Ponce, Bibiano Pérez, Carlos Monzón, Alejo Gari y Florentino Aniceto March.

DE GOBERNACION

CONTRABANDO DE OPIO

El Subinspector de la Policía Secreta, desde Camagüey comunica a la Secretaría de Gobernación, que ha sido sorprendido el asiático Lin Cep, cuando trataba de vender en aquella ciudad 3 y media libras de opio, como contrabando.

CHOQUE EN LA CARRETERA DE MADRUGA

El Alcalde de Madruga, Sr. José Agustín Varela, ha comunicado a la Secretaría de Gobernación que en la carretera de aquel término con Mocha, hubieron de chocar la guagua "La Nacional", y el automóvil Dodge Brothers, de alquiler, número 9949, que dirigía el chauffeur Rogelio Martínez, ocasionando lesiones graves y leve a los pasajeros Augusto Dania, Juana Pérez y Asunción Fernández.

UN AHORCADO EN BOLONDRON

El Alcalde de Bolondrón, Fundora Núñez, ha comunicado, que en la finca Santa Laureana, barrio de Galeón, se había suicidado la señora Angelina Alva, la que fué encontrada por su hijo colgada desde un horcón.

Se ignora los motivos que la hayan impulsado a adoptar tan radical resolución.

REYERTA EN LA FINCA LAS PLAYAS

Se ha dado cuenta a la Secretaría de Gobernación, por las autoridades de Remedios, que en el barrio de Tetuán, finca de "Las Playas", había ocurrido una reyerta entre los blancos Albano Vergel, Antonio Barreto y Rogelio Palacio Triana, resultando herido de un machetazo el último y de arma de fuego el primero.

Han sido detenidos todos, a excepción de Albano Vergel, que se halla oculto en la manigua, donde es perseguido por las fuerzas del Ejército.

LOS JUECES CORRECCIONALES NO DEBEN SER TAN BENEVOLOS EN LAS CONDENAS POR JUEGO PROHIBIDO

El Secretario de Gobernación se dirige al de Justicia en tal sentido. Pide que se persone el Fiscal.—Pues de lo contrario no se extirpará el vicio del juego

El Secretario de Gobernación, comandante Zayas Bazán, ha dirigido una comunicación al Secretario de Justicia, quejándose del procedimiento demasiado benévolo que están siguiendo los jueces correccionales, en las causas que se siguen por juego al prohibido.

Entiende el Secretario de Gobernación que hay que ser más enérgico en la condena, pues de lo contrario nunca se logrará acabar con este vicio, que está muy arraigado en nuestro pueblo.

He aquí la comunicación oficial:

"Habana, mayo .1 de 1926.

Señor Secretario de Justicia.—Habana.

Señor:

Con frecuencia recibe esta Secretaría quejas de funcionarios encargados de la persecución de juegos prohibidos, expresando que los jueces correccionales sancionan con extrema benignidad esos hechos, pues que—dicen—imponen penas de multa de escasa cuantía, con lo que no se logra la extinción de aquel vicio, siendo—agregan—infructuosa su labor para secundar al Gobierno en tal sentido.

No se me oculta que los artículos 47 y 48 de la Orden Militar número 213 de 1900 confieren a los jueces correccionales la facultad de sancionar discrecionalmente los delitos sometidos a su conocimiento, castigándolos con multa o con privación de libertad; y mucho menos, que el artículo cuarto de la Ley Orgánica del Poder Judicial prohibe a los tribunales dictar reglas o disposiciones de carácter general que tengan por objeto la interpretación de leyes aplicables a los juicios civiles, criminales y contencioso-administrativo, así como aprobar, censurar o corregir la aplicación o interpretación de las leyes hechas por sus inferiores en el orden jerárquico, sino cuando administren justicia, en virtud de los recursos que las leyes establezcan. Y como contra las sentencias que dictan los jueces correccionales no se da recurso, sería improcedente hacer gestión alguna acerca de sus superiores jerárquicos para que modificasen el criterio en la aplicación de los artículos 47 y 48 de la Orden 213 de 1900.

En cambio, el artículo 299 de la Ley Orgánica del Poder Judicial autoriza a usted para dar instrucciones al Fiscal del Tribunal Supremo, y el inciso (ocho) del 304, a los funcionarios del Ministerio Fiscal, para personarse en los procedimientos correccionales y ejercitar en los mismos la acción penal. Por lo que estimo sería conveniente a los fines que se propone el Gobierno, de extinguir al vicio de juegos y rifas ilícitas, que usted se dirija al Fiscal del Tribunal Supremo, dándole instrucciones encaminadas a que los funcionarios de ese Ministerio concurran a los juicios correccionales motivados por aquellos hechos y soliciten la imposición de penas de privación de libertad.

De usted con toda consideración.—**R. Zayas Bazán**, Secretario de Gobernación.

EL INFORME DE LOS TECNICOS DE LA SECRETARIA DE OBRAS PUBLICAS, CONFIRMA QUE ERA NECESARIA LA DEMOLICION DE LA GLORIETA DEL MALECON

La Jefatura de la Ciudad ha trasladado al Secretario de Obras Públicas, doctor Carlos Miguel de Céspedes, el siguiente informe emitido por el Ingeniero de Primera Clase Encargado del Negociado de Calles y Parques, con relación al estado en que se encontró la Glorieta del Malecón al procederse a su demolición:

"Con motivo del derribo de la Glorieta emplazada en el Malecón, he credo oportuno elevar a usted el presente informe, sobre el estado en que se hallaban los materiales constructivos de la referida Glorieta:

Primero: El acero de las columnas estaba formado por cuatro cabillas corrugadas de media pulgada; se hallaban éstas en algunas partes completamente unidas y hasta entizadas con un alambre, encontrándose en otras completamente pegadas a la superficie.

Segundo: El entablamento tenía solamente dos cabillas de media pulgada, existiendo tramos del propio entablamento desprovisto de ellas, pudiendo asimismo significar que las dos cabillas de este entablado se hallaban completamente adosadas a la parte inferior del entablamento, o sea en la superficie.

Tercero: El acero de la bóveda estaba formado por cabillas de un cuarto de pulgada, habiéndose podido observar que la sección de este acero era insuficiente, así como también la colocación del mismo no respondía a los fines de estabilidad.

Cuarto: La mezcla del hormigón hidráulico se ha podido observar que no era uniforme.

Las columnas estaban construídas de arena y cemento y el alquitrabe, friso y cornisa de hormigón hidráulico formado por cemento, arena y gravilla. La bóveda era asimismo de arena y cemento.

Ahora bien, por las grietas observadas en las columnas, entablamento y bóveda y por las condiciones y circunstancias halladas en los materiales, se deduce que por la mala colocación del repetido acero, éste hubo de corroerse u oxidarse, produciendo de facto rajaduras y agrietamiento en el hormigón hidráulico, pues sabido es que el refuerzo de acero en el hormigón debe estar protegido con una capa del propio hormigón no menor de 6-0 milímetros, es decir, que dicho acero nunca debe estar colocado próximo a la superficie, sino a una distancia de 60 milímetros por lo menos dado que la superficie del hormigón expuesta a los rayos solares, produce dilataciones en el acero, viniendo por consiguiente las grietas o rajaduras, y para mayor abundamiento, las aguas pluviales y el aire húmedo cargado de salitre por la proximidad del mar, es factor importantísimo para el deterioro del acero.

La homogeneidad en la mezcla del hormigón no era uniforme, habiéndose podido comprobar que el construído en la parte central del entablamento ofrecía menos resistencia que el construído en el resto del antes dicho entablamento.

Por las razones expuestas, ratifico en todas sus partes el informe emitido por el que suscribe, con relación a este asunto con fecha 5 de mayo del corriente, referente a la necesidad de llevar a cabo una reparación general en la referida Glorieta, o proceder a su demolición, en beneficio de lo costoso que resultaría la antes dicha reparación. Adjunto acompaño fotografías que corroboran lo expuesto en el presente informe.

El importe a que ascendieron los gastos de demolición, fué de $233.31 moneda oficial.

Y en el caso que encuentre correcto el presente informe creo oportuno se digne elevarlo a la Superioridad, a los efectos que pudieran interesar".

LAS FALTAS DE ASISTENCIA EN EL "DIA DEL TRABAJO", MAYO PRIMERO, HAN SIDO CONDONADAS POR EL SECRETARIO DE OBRAS PUBLICAS

El Secretario de Obras Públicas, Dr. Carlos Miguel de Céspedes, teniendo en cuenta que el día primero de Mayo, fiesta de los obreros, no funcionaron los tranvías eléctricos, ha dispuesto que por la Pagaduría no se haga el descuento correspondiente a aquellos empleados que por vivir distantes de la Oficina no pudieron concurrir a su trabajo.

EL LETRERO LUMINICOí DEL MORRO

Los Torreros del Morro interesaron en el día de hoy, autorización del señor Secretario del Ramo para iluminar en esta noche el letrero que instalaron y que dice: "VIVA LA REPUBLICA Y EL GENERAL MACHADO".

El Dr. Céspedes autorizó se i

EN LA INVESTIDURA DOCTORAL DEL GENERAL GERARDO MACHADO, EL JUBILO UNIVERSITARIO RIO AYER EN EL AUSTERO AMBITO ACADEMICO DEL ALMA MATER

El Honorable Presidente de la República, General Gerardo Machado, al llegar al Rectorado de la Universidad para vestir, por vez primera, la toga, con el señor Rector, el Decano de la Facultad de Derecho y el señor Secretario de Instrucción Pública y Bellas Artes.

En la risueña y alegre mañana

Para cada un graduado en nuestra Universidad, seguramente, la mañana del día en que lograra merecer la toga y muceta doctoral fué ¡cómo no!, la más alegre y risueña de su vida académico-estudiantil.

Para el actual Jefe del Estado, la mañana de ayer, risueña y alegre cual pocas, habrá de ser en lo venidero, de recuerdo imborrable, saturada como fué de esa rara alegría interna que la Universidad misma, ufórica, mostró ayer y expandiera contagiosa por todo el amable y amado ambiente de la matriarcal Alma Mater cubana.

Factores de la alegría ambiente que ayer poblara la acrópolis universitaria fueron los elementos todos que la integran: profesores y alumnos, al recibir al general Gerardo Machado, que tanto bien ha hecho en y por ella.

La sociedad cubana, al par, allí dió también clara muestra de su contento, contemplando cómo el forjador de Cuba Libre en la etapa redentora, recibía los atributos doctorales que de por siempre le vinculan familiarmente a nuestro más alto centro docente.

Ayer, allí, todo reía, jubilosamente. ¡Ave!

Personalidades académicas

Muy improbable, a pesar de nuestro esfuerzo, anotar de la desbordante y heterogénea concurrencia la totalidad de las personalidades académicas que asistieron ayer mañana a la investidura doctoral del general Machado. Fuerza es, pues, salvar omisiones del todo involuntarias.

Al Inspector General de Institutos, doctor Leandro González Velez, acompañaba una nutrida comisión de catedráticos del Instituto de Pinar del Río con el director, doctor Trillo, los doctores Saíz de la Mora, Roig, Collado, Aguiar, Gutiérrez Alea y Camacho.

Del Instituto de la Habana el director, doctor Bernal; el secretario, doctor Felipe Mencía; la profesora señorita Alicia Mac Karthy y el profesor doctor Luis Baralt, Jr. Del Instituto de Matanzas el director, doctor Echemendía, y el profesor Juan B. Fonseca. Del profesorado de las Escuelas Normales el inspector doctor Mañalich, el Director de los Maestros de la Habana, doctor Ramón Caballero y los profesores doctores Moreno y López Oliveros, que ostentaba la representación del Director de la Normal villareña, doctor Figueroa, impedido de asistir.

El Director de la Normal de Santiago de Cuba, doctor Bustillo; la doctora Sepúlveda, de la de Pinar del Río y de la de Maestras de la Habana la directora, doctora Julia Crespo de Aguado, con las profesoras María Capdevila, Estrella Grande de Fernández Cabrera y Emilia Martínez. Por la Escuela de Artes y Oficios el director, coronel Leopoldo Calvo y el Decano del Claustro de Profesores, doctor Fernando Aguado y profesor doctor Cándido Hoyos. Los Superintendentes Provinciales de Oriente, Santa Clara, Pinar del Río y Habana, doctores Vidal Lastre, José G. de la Cuesta, Pedro García Valdés y Pedro Hernández Massí, con el señor Superintendente General de Escuelas, doctor Ramiro Guerra.

Por la Escuela de San Alejandro el profesor Esteban Valderrama.

Y un gran número de maestros de varias provincias.

Elementos oficiales

Senadores, comandante Alberto Barrera; doctores, coronel Manuel Varona Suárez, José Manuel Cortina, Celso Cuéllar, José R. Villalón y Camacho Padró.

Representantes, doctores Enrique de la Maza, Ramón Cruells, general García Cañizares, Gustavo González Beauville, Santiago Rey, Fernando Ortiz, Raúl Navarrete, Quintín George y Víctor Candia.

El Jefe del Ejército, general Herrera; el de la Policía Nacional, general Pablo Mendieta.

Los Subsecretarios de Instrucción Pública, Estado y Gobernación, doctores Lucas Lamadrid, Miguel A. de la Campa y Juan A. Vázquez Bello.

El Interventor General de la República, doctor Aurelio Méndez; el Director de la Oficina Panamericana, señor Néstor Carbonell; el Director del Hospital de San Lázaro, doctor Carlos Pernia; el Director de la Escuela Azucarera de la Habana, doctor José A. Simpson. Los generales Rafael Montalvo y Pedro Betancourt. El Secretario de la Academia de Ciencias, doctor Le Roy; el Presidente de la de Artes y Letras, doctor José M. Carbonell.

Los ingenieros Fernando Aguado, Pedro Guerra, José Caminero y Pedro Morales.

Otros concurrentes

Del Cuerpo Diplomático estaban presentes el Embajador de los Estados Unidos, Mr. Crowder; el Ministro de España, señor Mariátegui; los de Méjico, Argentina y Uruguay, con el Introductor de Ministros, señor Soler y Baró y el Ministro de Cuba en Holanda, señor Urquiaga.

Del Departamento de Instrucción Pública asistieron los dos Jefes de Sección, doctor Esteban Pichardo, de Instrucción Superior, y Gustavo Gispert, de Instrucción Primaria; el Jefe del Negociado de Retiro Escolar, señor Lisandro Otero; el de Bellas Artes, señor Hernández Giro; el señor ingeniero del departamento, doctor Fernando Aguado y el inspector técnico doctor Pablo M. Esplugas.

El Secretario de la Junta de Educación de ovellanos señor Florencio Menéndez y el vocal Francisco González.

Señores de Lugo Viña, Leiseca y Castro (secretarios del señor Presidente); los doctores Pando (Guillermo y Pedro), Pando Cintra (P.); doctor Enrique Rodríguez Vicente, Amado Pérez Cuba con la señora Haidée Mena; doctor Garmendía, Menocal (J. M.), Fonts Sterling, coronel auditor doctor Guerrero, doctor José Pereda, doctor Piña, doctor Sánchez Curbelo, ingeniero du Defaix, doctores Fernández Camus, Gustavo Herrero; señores José Izquierdo, Federico Ibarzázal, Modesto Morales Ofaz.

Aspecto del Aula Magna

Con un sencillo adorno floral quedó engalanada el Aula Magna, en cuya galería se habían instalados asientos en tribunas cómodas y numeradas, para facilitar el orden y acomodamiento de los invitados.

Detalles que, con otros allí visibles, atestiguaban el celo y tino del organizador "anónimo" de esta memorable solemnidad: el doctor Salvador Salazar, quien hasta el momento mismo de comenzar el acto se multiplicaba para que fuesen atendidos cumplidamente todos los invitados.

Los profesores, togados, ocuparon agrupados por Facultades, tres cuartas partes de la platea, ofreciendo los diversos colores de sus togas suntuosas y flamantes un vivo contraste.

Tres notas percibimos en aquel abigarrado conjunto:

Una joven doctoresa, de la Escuela de Farmacia, la señorita Lagomasino. Un viejo y caro elemento universitario, el Secretario Honorario, doctor Gómez de la Maza, con los togados de Medicina. Y un uniforme extranjero: el del Coronel de Sanidad Militar Española D. Battemberg, en la primera fila de los galenos cubanos.

LOS EMBLEMAS ESTUDIANTILES FLAMEABAN

Guirnaldas florecidas decoraban la balconada de la alta galería que estuvo destinada al elemento social, principalmente, atestiguándolo así la amplia representación que nuestras mejores familias tenían en los palcos para ellas instalados.

Y pendiendo, como heraldos de salutación nacional, caían del balconcillo, aquí y allá, polícromos y leves, los gallardetes y banderas de centros docentes de toda la República.

De ellos anotamos, desde la izquierda del estrado, los de las Escuelas Normales habaneras y escalonados los de sus hermanas de Pinar del Río y Matanzas, de Camagüey, de Santa Clara y de Santiago de Cuba.

Centradas las de la Escuela de Artes y Oficios de la Habana y la de la Escuela del Hogar, como escoltadas por las de los Institutos de Camagüey y Oriente, Santa Clara y Pinar del Río.

Parecían simbolizar la participación que los demás centros de enseñanza de toda la República tomaban en el fasto universitario de ayer.

La familia del señor Presidente

Frente al sitial del general Machado, la Primera Dama de la República ponía una delicada y singular nota de ternura en la severa ceremonia.

Acompañaba a la señora Elvira Machado de Machado el Gobernador de Oriente, señor Barceló.

En segunda fila las hijas, señoras Nena y Berta, con sus esposos los doctores Grau y Sánchez.

La presidencia del acto

Con el señor Rector de la Universidad, doctor Gerardo Fernández Abreu, ocuparon el estrado presidencial—bellamente decorado con flores y plantas—los señores Carlos de la Rosa, Vicepresidente de la República; el Presidente del Tribunal, doctor Gutiérrez Quirós, y los Secretarios del Despacho, doctores Barraqué, Carlos Manuel de Céspedes, Fernández Mascaró, Carlos Miguel de Céspedes, doctor Iturralde, doctor Fernández, señor Espinosa, Hernández Cartaya y el general Delgado, con el doctor Mario Mendoza, Presidente de la Junta de Inspectores de la Universidad; el Presidente del Senado, doctor Clemente Vázquez Bello y el Ilustrísimo señor Arzobispo de la Habana, Monseñor Ruiz. A la izquierda ocuparon sus asientos, ante mesas individuales, los doctores José A. del Cueto, Decano de la Facultad de Derecho, y Manuel de Castro Targarona, Secretario General de la Universidad y, frente a ellos, el Honorable señor Presidente de la República, togado.

Cabe el estrado el Bedel Mayor de la Universidad, señor Manuel Pérez y, a espaldas de la presidencia, dos maceros, de uniforme también.

Comienza el acto

Exactamente, a las nueve y cuarto, hizo su entrada en el recinto del Aula Magna el Claustro Universitario, acompañando al general Machado, que lo precede, descubierto y togado ya.

La Banda Militar del Estado Mayor deja oír los acordes del Himno Nacional, que la concurrencia toda escucha en pie.

Tras este inicio, el señor rector concede la palabra al señor Decano de la Facultad de Derecho, doctor José A. del Cueto.

Una larga salva de aplausos saludó al doctor Cueto, que habló así:

Honorable Señor Rector.
Ilustre Claustro:
Señores:

Hermoso día el que luce hoy para la Universidad! Celebramos una de aquellas brillantes fiestas, sinceras y cordiales, de nuestras más antiguas y solemnes tradiciones literarias, la fiesta de la investidura de un grado de Doctor, la del General Machado, ilustre Jefe del Poder Ejecutivo, a quien el Claustro General, a propuesta de la Facultad de Derecho que yo tengo el honor de presidir, ha conferido el grado de Doctor en Derecho Público, honoris causa.

El Claustro General extraordinario se reune hoy evocando viejos recuerdos, para dar al General Machado, junto con las insignias del Doctorado, el parabién más afectuoso; que siempre fué lícito y honesto que Cuerpos como el nuestro, demostraran su gratitud a quienes los honran y enaltecen, como el General Machado ha honrado a nuestra Universidad, manteniéndola a la altura en que sus merecimientos la habían colocado, legítimamente, por su glorioso pasado y por su brillante realidad actual.

Hubiera sido indigno de nosotros, ante consideraciones de cualquier género de cálculo, incluso los de la misma injuria, reprimir los afectos, los sentimientos y los impulsos del corazón, ante el ilustre Magistrado, que en momento de tristeza y desaliento para nosotros, redobló nuestra fé y nuestras energías, recordándonos que aún teníamos un ideal que amar y una misión histórica que cumplir, infundiéndonos valor para que no nos doliéramos temerosos de los destinos de la Universidad y desconfiáramos de su propia vitalidad; que la política del Presidente no vive sólo de abstracciones y de idealismos; que la política es arte y arte muy difícil, para quién no la modele, como él, en la realidad, con todas sus crudezas, atento principalmente a las circunstancias del país, a las ideas que flotan en el ambiente y a la cultura del medio social, que serán siempre los factores de la obra civilizadora de la Historia.

El país sabe que la primera y la parte más substanciosa de la política, será siempre la educación, como dijo Michelet.—La universidad se siente complacida.—Más que gratitud, siente orgullo.

Bien merece, Señores, el título de Doctor en Derecho Público **honoris causa**, quien, como el General Machado, está vinculado a la fecunda obra nacional de reformar toda la instrucción pública, comenzando por la escuela que está destinada mediante el predominio del elemento educativo, a favorecer el desarrollo físico del niño y el desenvolvimiento de su espíritu, creando hábitos de trabajo, despertando a la vez que la inteligencia las energías del carácter, y terminando por estos organismos superiores que se llaman Universidades, en los cuales no sólo se rinde culto al saber sino que se hace mucho más: se fortifica también el sentimiento Nacional y el amor a la patria. La epopeya de 1868 fué en gran parte el sueño, la magna obra de aquella juventud de patriotas inmortales que poblaron las aulas del Antiguo Convento de Santo Domingo de Guzmán.

El General Machado es digno, sí, muy digno de la viva satisfacción que la Universidad le proporciona, y tienen, sin duda, derecho a ella, los que como él al afrontar con serenidad la liquidación de un pasado tan cercano, y por cercano, más enredoso y difícil, tropieza con que las personas y las cosas universitarias también estaban perturbadas y revueltas y caían de lleno, por tanto, en la línea de su recta conducta y de su ideal austero y noble.

Hasta ayer el General Machado pudo ser una figura de mayor o menor relieve que se había salido del cuadro íntimo de su hogar para entrar de lleno en el de la historia de nuestro país. Desde que el país lo elevó a la Presidencia de la República, e inició una vez exaltado, una era de saneamiento y mejora en nuestras costumbres públicas, es un hombre de Estado que se yergue sobre los livianos menesteres de una política mezquina, en que las ideas están por debajo de las personas, para echar los fundamentos morales de una política digna y grande, de una política desinteresada y noble.

El que con inflexible imparcialidad vaya siguiendo todas las incidencias de su vida pública, desde el incierto alborear del 20 de mayo de 1925 hasta el restablecimiento de la normalidad universitaria, a principios de este año, podrá convencerse de que constituyen el conjunto armónico de un orden de ideas elevadas que no le han contradicho hasta ahora, que reflejan la psicología especial de un temperamento y la ética de una conciencia que tiene elevada visión de las cosas y fe ferviente en la bondad de los principios que informan su programa de Gobierno.

El proceso de su ideología para resolver el conflicto Universitario es la obra digna de un hombre de gobierno, de un estadista. No debemos engañarnos ni disimular la verdad. El Presidente se encontraba delante de una rebeldía punible, nó de unos pocos mozuelos andrajosos, ni tampoco indiscriminados jóvenes, simplemente indisciplinados, sino de los cursantes de todas las carreras universitarias, salidos de todos los ámbitos del país, que se divertían con verdadera complacencia en resistir el cumplimiento de los decretos del Gobierno que ellos mismos habían provocado y consentido.

Eran todos los estudiantes, en realidad? No ciertamente; pero la inerte docilidad de los más, así lo hacía parecer, porque es antiguo el adagio, que se atribuye a Maquiavelo, de que el que no resiste tampoco apoya.

Qué partido tomar después de la publicación del Decreto que disolvía la Asamblea Universitaria, y que el Claustro General había pedido por la casi totalidad de los votos de los Profesores que lo formaban?

El más corto y el más peligroso, era, cruzarse de brazos y echar andar la máquina judicial, sometiendo a los culpables al juicio de los Tribunales, con su natural e indispensable cortejo de sobresaltos, procesamientos y encarcelaciones.

El menos ruidoso, pero, sin duda, el más gravemente perjudicial era cerrar la Universidad. Sobre este punto llegó a formarse un verdadero **consensus** entre Profesores y alumnos contra el cual protestaban, unicamente, la mayoría de los ciudadanos, padres de familia, que tenían deudos educandos en las distintas escuelas de la Universidad. A los Profesores se les antojaba el único remedio posible. A los alumnos una sabrosa venganza. El Presidente lo había anunciado implícitamente en su Mensaje al Congreso de dos de noviembre del año veinticinco. El había dicho: "antes de ver convertidos los Establecimientos de enseñanza pública en centros y escuelas de indisciplina social, es preferible no tenerlos". Todos volvían los ojos a la Loma del Angel.

El desaliento empezó a cundir entre nosotros. El Presidente vacila, decían unos. El Presidente no resuelve, decían otros; y lo que realmente sucedía era que el problema de la Universidad era el menos grave, entre todos los que lo habían asaltado en aquellos días. Mucho más grave, importante y trascendental era el de los colonos, el de la existencia de la primordial de nuestras industrias, y el Presidente, que entre las muchas cosas que sabe, no ignora que primero es **vivir** y luego **filosofar**, dejó la filosofía para el segundo lugar; y cuando muchos creían que sus buenos propósitos y rectas intenciones no estaban en consonancia con sus medios, aprovechó la oportunidad de una visita que le hacía el Consejo Universitario para hacer uso de sus grandes facultades de acción rápida y decisiva para poner términos al conflicto estudiantil. Y qué bien habló; habló con los Profesores y con los alumnos y con el país entero desde la Cátedra Presidencial; dijo al país que la Universidad no se cerraría, que sentía repugnancia invencible a imponer su voluntad de la Ley; a los Profesores dijo que era necesario que todo el mundo cumpliera su deber, para evitar hasta donde fuera posible que hubiera sacrificados, y que todo interés legítimo sería mantenido y defendido por él; y trasladando súbitamente su Cátedra a este mismo Paraninfo, sin secretarios, sin ayudantes y sin policías, inerme e indefenso reunió a los estudiantes y con verdadera sencillez, sin rebuscamientos de ninguna clase, con voz paternal, les dijo: habrá justicia para todos, pero no comprometáis la paz de la academia; es preciso prestar obediencia a las leyes, que la legalidad será siempre la forma menos imperfecta de la justicia; que no hay bien alto que no necesita largas jornadas para alcanzarse; ayudadme a seguir mi sana política que se cifra en la dignidad y engrandecimiento de la Patria. Y la maravilla de su arte suasorio bastó para restablecer la normalidad, que desde entonces, brilla y resplandece a la sombra y asilo de la majestuosa bandera de la estrella solitaria.

Es dogma del derecho público del Presidente que en el gobernar la acción da la fuerza, que la quietud es la debilidad, cuando no la decadencia. Por eso la revolución radical desde el Gobierno, a veces, no es temeraria, como no es tampoco obra del libre albedrío, sino imposición necesaria de ajenos desaciertos. El problema de la Universidad lo confirma. Bien merece el grado de Doctor en Derecho Público **Honoris Causa** quien como el General Machado alentado por la fe en los principios, guiado únicamente por una voluntad resuelta a servir a su patria, desafía a todos los sacrificios y a todas las abnegaciones. Quien ha restaurado el arte de gobernar, quien ha venido a dignificar el Poder Público; quien se ha propuesto restablecer el imperio de la Ley y del derecho en todas las esferas de la Sociedad Cubana, quien considera nuestra primera necesidad política buscar y no perder nunca el contacto con la conciencia nacional, quien viene resuelto a restituir a su pueblo la soberanía que le corresponde, la que debe presidir la realidad de las instituciones democráticas que libremente quiso darse, ese es un hombre digno, dignísimo del grado de Doctor en Derecho Público, para que lo propuso la Escuela de Derecho, y al que fué exaltado por los votos del Claustro General. No merece menos, merece, sin duda, mucho más quien ha venido a abrir una nueva era a favor de los intereses nacionales.

Decía un gran pedagogo que fué a la vez un ilustre hombre de Estado, "que si el Poder soberano radica en la voluntad popular, y si esta voluntad reguladora de la vida del Estado no se halla disciplinada por la educación e iluminada por la Ciencia, cabe temer que degenere bajo los resabios de la ignorancia en demagogia o que sucumba en brazos del cesarismo". Y agrega, "un pueblo ineducado cambia fácilmente el cetro por la servidumbre".

Porque nuestro Presidente piensa del mismo modo, ha dado y da actualmente a la enseñanza de las escuelas tan extraordinaria importancia, en cuya obra social y política, altamente civilizadora, cooperan, generosos y altruistas, llenos de entusiasmo por la cultura y amor por la enseñanza, el digno funcionario que se halla al frente del Departamento de Instrucción Pública y sus celosos auxiliares y colaboradores en este verdadero homenaje que prestan a la civilización en nuestro país, a la altura de la realidad de un régimen, donde el pensamiento es libre, libre la conciencia, y donde todas las convicciones sinceras tienen el derecho o mejor, el deber de manifestarse y todos los intereses legítimos el deber más que el derecho, de defenderse.

El programa docente del General Machado, responde, sin duda, al que hoy se tiene por ideal de la enseñanza en todos los pueblos cultos: primero, educar, luego, instruir; infundir el sentimiento de la propia responsabilidad, en vez del respeto esotérico de la Ley; formar hombres, no hacer sabios; enseñar a observar, a discurrir por cuenta propia, a contemplar, sobre todo, esa realidad hermosa, que se llama la Naturaleza.

En una ocasión solemne dijo Renan: "el problema principal de la Escuela es y debe ser libertar a la juventud de la tiranía de la retórica, pues tengo la convicción de que la retórica fué el más grave de todos los errores en que incurrieron los griegos".

La voz profética de Fichte enseñó que tanto vale el hombre tanto vale el Estado, que la Escuela será siempre el verdadero y el único taller intelectual donde se forjen las almas.

Por eso el programa docente del General Machado, pudiera resumirse en este sencillo compendio: formar maestros, con elementos exclusivamente nacionales, si fuera posible; educar e instruir niños que sepan dar mas valor a las ideas que a las palabras, y desamortizar la enseñanza de la política.

Así se explica que la matrícula total por grados en la enseñanza común diurna alcance la respetable cifra de 322,405 alumnos; que el promedio diario de matriculados sea de 313,199, y que llegue al 75 por ciento la relación del promedio diario de asistencia con el de matrícula; que se empleen 6,823 maestros de ambos sexos con la debida preparación, pues de ellos, muchos ostentan el grado de Doctor en Pedagogía y más de mil el de Maestros Normales.

La enseñanza común ambulante está repartida en 159 núcleos escolares, con un promedio diario de asistencia de más de 3,000 alumnos. En la enseñanza común nocturna pasan los matriculados de 4,500 alumnos. En la enseñanza común en penales se matricularon en este curso 261 reclusos, siendo digno de notar que la mayoría de ellos son mayores de treinta años. Al frente de las enseñanzas especiales, desde los Jardines de la Infancia hasta la de Economía Doméstica, se hallan 551 maestros.

En noviembre de 1924 existían abiertas 3,395 casas escuelas, con 6,294 aulas y en igual año del Curso que corre existían 234 casas-escuelas y 441 aulas de aumento.

En noviembre de 1924 el número de niños matriculados en las escuelas públicas, fué de 282,277, que se elevaron en noviembre de este año, a 322.405 niños.

Si el General Machado en su Programa de Gobierno de 10 de septiembre de 1924, pudo decir al país con verdadera amargura que "en el terreno educacional habíamos retrogradado, puesto que si al comenzar nuestra vida republicana, teníamos pocos maestros y muchos discípulos, y luego tuvimos menos discípulos que maestros, porque se había burocratizado esta rama de la instrucción pública", hoy, en su último Mensaje al Congreso de 5 de abril del corriente año, ha podido decir, lleno de júbilo: "un enorme progreso, caracteriza nuestra política docente".

Si el país reclama de los Gobiernos con alto sentido político, actos o hechos más que declaraciones y palabras, podemos estar satisfechos. El General Machado, aplica toda atención y esfuerzo al alivio de los males que el país siente en su constitución administrativa y hasta en aquellos Centros que parecían estar más lejos de su radio de acción inmediata.

En cada periodo político hay que satisfacer aquellas exigencias impuestas por la opinión y las circunstancias, siquiera la obra sea unas veces más ingrata que otras, y a veces más dolorosa.

La decidida y franca protección al trabajo y la producción nacional, basada, entre otros medios, en la revisión arancelaria; una enérgica política de nivelación de los Presupuestos, sin reparar en dolorosos sacrificios, a la que coopera, con su notorio talento, aplicación y honradez, nuestro ilustre y estimado colega el doctor Hernández Cartaya, y el respeto escrupuloso a los compromisos contraídos que se relacionan con el crédito público, son, junto a la corrección perseverante de abusos y corrupciones, los extremos capitales que resumen la significación del Gobierno y del Presidente.

Pocos acontecimientos habrá tan lisonjeros para usted, señor Presidente, como el de este modesto galardón que si en otro tiempo supuso el del título que habilitaba para seguir una carrera o ejercer una profesión, a los jóvenes que se despedían de la vida de estudiante, con el grato recuerdo de un pasado alegre, para entrar en las incertidumbres de un porvenir desconocido, hoy, significa la consagración de los merecimientos que el país reconoce deberos.

Con qué orgullo la Universidad abre sus puertas al Honorable Ciudadano que, ganoso de llenar su difícil misión histórica, en el difícil período que atravesamos, honra tan señaladamente a la Ciencia y a la Patria.

He dicho.

Palabras del señor Rector

Cuando iban apagándose los aplausos al doctor Cueto, a que él correspondía cortemente, el señor Rector, tomando de una bandeja el Título de Grado que se confería al general Machado, y le dijo:

"Por cuanto vos, Honorable señor Presidente de la República, habéis demostrado, dentro del primer año de vuestro gobierno, el deseo, reiteradamente manifestado, de servir los altos y sagrados intereses de esta Casa, con celo, eficacia y patriotismo superior a todo encomio, contribuyendo, con esfuerzo perseverante a su mayor grandeza material, moral e intelectual, ratificando en vuestra promesa de hacerla, en el futuro, una de las mejores Universidades del mundo; en nombre del Claustro Universitario y por su mandato, declaro solemnemente que os confiere el Grado de Doctor en Derecho Público, Honoris Causa, de la Universidad de la Habana; y en testimonio de ello, vais a recibir de mis manos la noble insignia de vuestra nueva dignidad".

La investidura completa

Seguidamente, el doctor Fernández Abreu tomó de la propia bandeja el birrete doctoral con que pasó a tocar al general Machado, diciéndole:

"Recibid el bonete laureado, antiquísimo y venerado distintivo del Magisterio profesional, que la Facultad de Derecho, con la ratificación del Claustro General, os confiere, porque habéis demostrado en más de los altos servicios de esta casa, a que antes me he referido, singulares dotes de estadista, gobernante respetuoso de la Ley Fundamental y conocedor de la difícil ciencia de la gobernación, según lo revelan reiteradamente vuestros actos en la primera Magistratura de la República".

Sagrado depósito, sellado por el abrazo rectoral

El señor Rector hizo una pausa que reclamaban los irrefrenables aplausos que corearon el momento culminante de la investidura y luego, siguió diciendo al doctor Gerardo Machado:

"Recibid de mis manos el Libro de la Ley, de la cual sois el más firme sostén y guarda cuyas doctrinas debéis difundir y hacer propagar en el mismo sentido democrático y republicano que constituye la esencia de vuestras convicciones".

Y terminó así:

"Ahora, doctor Gerardo Machado y Morales, recibid, con mi abrazo de fraternidad, el de todos los que desde hoy se honran y congratulan de ser vuestros hermanos y compañeros".

Y el señor Rector y el Jefe del Estado ofrecieron el más bello momento de la ceremonia, confundidos en un afectuoso abrazo.

Y otro, de idéntico sabor, del doctor Cueto y el general Machado.

Discurso del Dr. Gerardo Machado

Largos y cálidos aplausos acompañaron aquellos simbólicos abrazos.

Al cabo, el señor Rector concedió la palabra al doctor Gerardo Machado, quien, tras descubrirse, leyó el siguiente discurso:

Señor Rector de la Universidad.
Señor Decano de la Facultad de Derecho.
Ilustre Claustro.
Señoras y Señores:

Al contestar el sentido discurso de bienvenida del ilustre Decano de la Facultad de Derecho, importa que puntualice la significación que para mí tiene este acto. Que nadie piense que en mí despierta sentimientos vanidosos. Bien sé yo que al nombrarme la Universidad "Doctor Honorario" no recompensa un talento privilegiado ni una erudición excepcional. Tampoco tendría esta investidura la grandeza que para mí reviste, si no fuera otra cosa que el premio que me otorgan los Profesores por haber terciado en el debate con los estudiantes, poniendo las cosas en su lugar.

No, Señores. Lo que hace la Universidad ahora es pagar una antigua deuda de gratitud de que, sin duda por las circunstancias, ha permanecido en descubierto. **El acto de hoy es el noble gesto de la intelectualidad cubana abriendo los brazos a los hombres de acción que todo lo sacrificaron por Cuba.** Me toca, sin duda, ser el hombre en quien se materializa el homenaje, pero no me lo apropio, sino que lo comparto con los gloriosos antecesores para los cuales el Destino no tuvo halagos: Céspedes, Ignacio Agramonte, Martí, Antonio Maceo...

Pensad un instante, señores, en la grandeza que el acto alcanzaría si el honrado fuera el Padre de la Patria, el Bayardo camagüeyano. Pensad en lo que nuestros ojos verían si Martí, desde este sitio, contestara el discurso del Dr. Cueto. Imaginad cómo el alma toda del pueblo, con empuje de avalancha y clamoreo de apoteosis hubiera entrado en esta casa en pos de Maceo, si el Caudillo, sentándose en vuestro Claustro, viniera a terminar aquí la maravillosa ascensión que arrancó de aquella vega de Majagua bo, donde el sol calentara la frente del joven campesino, en espera de alumbrar después sus días de victoria y la tarde triste de su estrepitosa caída.

¿Qué valen mis modestos servicios comparados con la obra de esos hombres extraordinarios? ¿Cómo extrañarse, pues, de que yo estime que lo que hacéis ahora no es otra cosa que rendir, en mi persona, cumplido homenaje al patriotismo de los fundadores de nuestra nacionalidad?

Y ya en este orden de ideas no pasaré por alto el detalle de que el Claustro eligiera para recibirme la voz autorizada del Dr. José Antonio del Cueto, poniendo así en contraste —casualmente—a un prohombre de la autonomía con un soldado de la revolución. Esto evoca preocupaciones y sentimientos de nuestra juventud. ¡Cómo lamentó la juventud en armas —que en el quinquenio del 86 al 91 había tenido por ídolos a los grandes oradores del Partido autonomista— que el triunfo de la causa cubaña sorprendiera del otro lado de la barricada a los que un tiempo fueron la encarnación de la elocuencia y el civismo! Cuando se publiquen los papeles del gran tribuno que se llamó Eliseo Giberga, se conocerán los esfuerzos que la Revolución realizó desde el Gobierno mismo y desde la emigración, por medio de los insignes patriotas Severo Pina y Raimundo Cabrera, para que Giberga—quemando las naves—se declarara francamente por la independencia. Cierto que la revolución cubana no necesitaba de Giberga, ni le Fernández de Castro, ni de ningún otro, para triunfar con orgullo o sucumbir con honor. Pero debían ser necesarios al final de la guerra: no sólo para ayudarnos con su cultura y su experiencia, sino para algo más fundamental: para que a los ojos del español vencido y el norteamericano triunfante—que coincidían en dudar de nuestra capacidad para el gobierno propio—presentaran los cubanos un frente único, y así, con una sola coincidencia, acometieran la obra de renovación total, que sólo podía compensar los sacrificios que la independencia costó a nuestro pueblo. La última fué que, por efecto de las circunstancias, al expirar la dominación colonial, buena parte de la intelectualidad cubana permaneciera al lado del cadáver. Funesto fué, asimismo, que los libertadores no formáramos entonces un bloque que asumiera sin reparos la gobernación del país y eliminara la dictadura del patriotismo contando con el auxilio de todos los cubanos de valer. Por motivos que hoy parecen muy pequeños, nos dividimos en bandos que infectaron la nueva vida nacional con los enconos partidaristas del tiempo anterior. El personalismo predominó empujando a segundo plano el culto de los ideales y el cumplimiento de las promesas de regenera-

(Sigue al frente)

El General Machado dirigiéndose al Aula Magna para su investiduradoctoral, precedido de maceros y acompañado del Claustro Universitario

Momento inicial de la investidura doctoral del General Machado. La presidencia del acto, en el Aula Magna

M.E.C.D. 2016

(Viene del frente)

ción. El libelo floreció en la tierra redimida y los hermanos de armas se destrozaron como fieras. Lugares hubo en que la Discordia tiñó sus manos en sangre. Dióse el caso inaudito de que el primer Presidente de nuestra República, sacara su investidura de aquellas urnas en las que faltó el voto del adversario. Los abusos del Poder provocaron las iras de la rebelión convertida en escudo del decoro y la justicia, y apeló como remedio supremo a aquella Enmienda Platt que, en día no lejano, pareciera indecoroso suscribir. Y así, de error en error, hemos perdido veinte años dejando sin solución adecuada los problemas más vitales de la economía nacional...

Señores: ¿no será ya tiempo de que para poner remedio a los males que nos afligen ande yo al esfuerzo de todos los cubanos?

Nadie ignora la gravedad de nuestra situación económica. No quiere decir ni con mucho que sea desesperada. Cuba, como cualquier otro país, tiene que pasar y pasa por las alternativas de la prosperidad y la pobreza. Los males que padecemos no son tan graves como los que sufrieron y actualmente sufren los más grandes pueblos del mundo. Nuestra crisis no admite comparación con la que atravesó Alemania después de la guerra, con la que en este momento atraviesa Inglaterra. Es la reaparición del viejo fantasma del aprieto económico, consecuencia de la baja de azúcar, que ya nos ha visitado muchas veces, singularmente alrededor del año 84 y en 1890 cuando el famoso bill Mac-Kinley.

Pero entonces los factores económicos del país, los productores, los comerciantes, los profesionales, en estrecho consorcio con los proletarios, daban la cara al problema y al exigir la intervención del Gobierno comenzaban por ilustrarlo, presentándole fórmulas y procedimientos concretos, producto del estudio consciente de los problemas en debate. Da gusto leer los informes de las Corporaciones que en una y otra crisis llevaron la dirección del movimiento económico. Entonces se comprendía, y por todos se aceptaba, que para tratar de esos asuntos no podía prescindirse de una previa y especial preparación. No se soportaba la censura estéril que jamás consigue sustituir con una determinada solución aquélla que se critica y reprueba en nombre del interés público. Predominaba, por el contrario, el afán de evidenciar que los voceros de cada grupo de intereses sabían más de sus propias cosas que las autoridades expertas. Así, tras de una campaña memorable que nadie borrará de la Historia de Cuba, logró nuestro pueblo arrancar al Gobierno de Madrid, la firma del convenio con los Estados Unidos que aseguró precio a nuestro azúcar y, por la rebaja del arancel, derramó por el país los beneficios de la vida barata.

Aquel ejemplo no debemos olvidarlo.

Señores: la época en que vine al poder me ha permitido aprovechar la experiencia de un cuarto de siglo de nuestra vida pública, así como las enseñanzas de la guerra mundial y las no menos interesantes de la situación por ella creada. Entre las muchas cosas cuyo derrumbe contemplamos, figuran algunos convencionalismos que en un tiempo se recomendaban como panacea de los conflictos políticos y sociales. Se ha perdido la fe en los programas de los partidos y en las promesas de sus jefes y hoy sólo se estiman los resultados. En la escala de valores revisada durante el último decenio, el Orden ha quedado muy por encima de la Libertad, y en el equilibrio de autoridades que durante un siglo mantuvo la regla de la separación de los poderes, todo el mundo está conforme en darle ventaja al Ejecutivo.

Es que la guerra, con sus terribles males y peligros, impuso a millones de hombres la necesidad del Mando, y así restauró los prestigios de la Autoridad. Listos los Tratados y desvanecida en breve la ilusión de la Paz, vieron los pueblos que sus males cambiaban sin desaparecer y que los peligros que los amenazaron se renovaban sin extinguirse. De ahí que, sintiendo la nostalgia del Jefe, vivan ansiosos de dirección y de gobierno fuerte. Así se explica la conquista del Poder por Mussolini en Italia, por Primo de Rivera en España y en Alemania por el Mariscal Hindemburg. El pueblo no acepta ya que el Parlamento siga siendo la arena donde los políticos se disputan el goce del poder, excitados por la música de la elocuencia. El pueblo reclama de sus representantes que en el Parlamento hagan labor útil, que se ocupen de satisfacer las exigencias de orden práctico y las de aquel otro orden superior de la grandeza nacional. No soporta las Cámaras que, cerrando los ojos a la realidad, prolongan su pugilato con el Ejecutivo, labor estéril que tan de moda estuvo en los años anteriores a la guerra.

De todo eso resulta que, acosada por las necesidades del presente, la voluntad nacional le brinda al Jefe del Estado poderes sin límites.

No le importa al pueblo que su ejercicio se llame Dictadura. Lo que pide es que se emplee en protegerlo eficazmente en la lucha por la existencia: que el Poder persiga y realice la doble finalidad del fomento de los intereses materiales y el resguardo de los intereses morales.

Tal labor será para el gobernante abrumadora si no se siente apoyado por un pueblo que sepa cuáles son sus verdaderas necesidades y, con unanimidad, aprecie sus aspiraciones colectivas. De la compenetración de la conciencia del pueblo con la voluntad del gobernante, de la solidaridad que mantengan, depende el éxito de la obra de gobierno, que hoy día no es el fruto de lo que el Presidente personalmente concibe, sino que es más bien la resultante de un complejo de necesidades, de aspiraciones, de ansias, que brota de las entrañas del mismo pueblo: de ese pueblo integrado por todas las clases sociales, que necesita comer, que quiere trabajar, que aspira a ilustrarse y mejorar de condición económica, que ansía ponerse en el rango de los más nobles de la tierra, y, a la vez, reclama que se mantenga intacto el tesoro espiritual formado por el patriotismo de los de hoy y la de ayer: la dignidad de Cuba enfrente de propios y extraños.

Señores: con satisfacción declaro que las Cámaras me han auxiliado eficazmente en mi obra de gobierno. No es menos valioso el apoyo que me prestan el Ejército, la Magistratura y los varios órdenes de funcionarios públicos. Pero, eso no obstante, el Gobierno no lo puede todo. Cumple con mantener el orden y asegurar el respeto de la libertad del pensamiento y la libertad del trabajo, atributos preciosos de la ciudadanía sin los cuales no hay estudio profundo ni labor provechosa. Pero la especial meditación de los problemas económicos y sociales, tiene que ser obra de la iniciativa y el esfuerzo de los ciudadanos, agrupados según sus necesidades en Corporaciones o Sindicatos bajo la doble ley de la disciplina y la solidaridad, las únicas que logran conciliar la defensa de los encontrados intereses, con las supremas necesidades del bien público.

Las Cámaras de Comercio, los Bloques de colonos y agricultores, los Sindicatos obreros, las Asociaciones de cualquier clase que sean, guiadas por su interés, deben consagrarse con ahínco al estudio de los problemas que la afectan, en especial los económicos y financieros que son los más apremiantes, para que cuando lleguen hasta el Jefe del Estado no sea para pedirle que improvise paliativos de emergencia, sino para brindarle soluciones viables; para obtener del Poder que preste su autoridad a los dictados técnicos de la competencia profesional.

Señores, oíd bien lo que voy a decir.

Desde este lugar que la serenidad de los Profesores y la cordura de los estudiantes han cerrado para siempre a la pasión malsana; desde este Seminario de ciudadanos que, mediante el armónico cultivo del entendimiento y la conciencia, prepara los gobernantes del mañana; desde aquí, proclamo yo la necesidad de que se movilicen todas las fuerzas vivas del país, bajo el control de los más capaces, para que mi gobierno cuente con el concurso de todos los técnicos, de cuantos por su saber su experiencia puedan ayudarlo con sus consejos.

Demasiado, señores, el auxilio de todos para acometer un empeño que debe constituir la primera de nuestras preocupaciones: impedir que Cuba, apenas redimida de la servidumbre política, caiga en la miseria del vasallaje económico. No hay para qué encomiar la trascendencia del asunto.

Y ahora acabo despidiéndome de vosotros. Gracias os doy a todos por igual en nombre del soldado de la independencia que en mí persona habéis enaltecido.

Salgo de aquí con la esperanza de que la Universidad será la primera que responda a mi llamamiento, apresurándose a trabajar porque se modernice su plan de estudios para que la enseñanza profesional satisfaga las necesidades actuales que no son, por cierto, las de hace veinte años, que no son siquiera las dominantes cuando estalló la guerra mundial. Cada época tiene sus apremios y requiere especiales medidas.

Le pido a los estudiantes—a los estudiantes todos que miro como hijos—que trabajen persuadidos de que sólo por el estudio con amor, y la disciplina más estricta, llegarán a la cumbre donde brillan los grandes profesionales de nuestro país que ellos admiran y esperan reemplazar.

Y a vosotros, profesores meritísimos, a vosotros amigos míos, recomiendo que no perdáis de vista que los jóvenes de hoy no son idénticos a los de nuestro tiempo: no entienden de igual modo el deber de obediencia; pero que nuestra juventud robusta, adiestrada en los ejercicios físicos, amante de la realidad, rehacia a la melancolía, ambiciosa, pero no quimérica, cuidadosa de su propio interés, esa juventud nacida a la sombra de nuestra bandera, no le vuelve la espalda al culto del ideal, ni, llegado el caso, le negaría su concurso a las causas nobles y generosas.

Creo que en vez de alarmarnos por la exhuberancia de sus arranques, conviene captarla para que se convierta en fuerza aprovechable para la vida. El intelectual que en lo adelante salga de vuestras manos, Profesores, ha de ser también hombre de acción; que mantenga en equilibrio la firmeza de carácter y la energía espiritual, para evitar que la mente se convierta en esclava de fórmulas, que en el libro figurarán como dogmas, pero que al contacto con la realidad, resultan a veces inaplicables o infecundas. No dejéis que el entendimiento cultivado en demasía ahogue las iniciativas de la voluntad. Dadle a la Patria hombres preparados para todas las eventualidades; que sepan brillar como técnicos en las faenas de la paz, pero que, si fuere preciso, defiendan con entereza sus derechos de ciudadano y su posición social.

Como prenda de la reconciliación que tuve el honor de lograr, mantened en este recinto la unión sagrada, que, para lo grande, confunde en una sola todas las voluntades. Cuidad de que siempre esté al servicio de la dignidad cubana: visión radiante de nuestros héroes cuando con firmeza marchaban a la muerte. De ello dependerá el esplendor de la vida universitaria. Y tan seguro estoy yo de que manteniéndola alcanzará vuestra obra su máxima eficiencia, que aquí mismo confesaré mi fe, con este grito que me sale del alma: ¡Profesores y estudiantes de la Universidad Nacional: el porvenir de Cuba está en vuestras manos!

Rápida, atronadora, una salva de aplausos fué el eco del bello apóstrofe con que cerrara su discurso el doctor Gerardo Machado, quien, visiblemente complacido y más emocionado, correspondió gentilmente a tan elocuentes muestras de complacencia y adhesión.

Discurso del señor Secretario de Instrucción Pública

Cuando cesaron las demostraciones al general Machado, el señor Rector concedió la palabra al señor Secretario de Instrucción Pública.

El doctor Fernández Mascaró pronunció este discurso, que por especial y afable deferencia suya podemos ofrecer, reconstruído, a nuestros lectores:

Honorable Presidente de la República:

El Departamento de Instrucción Pública y Bellas Artes, que habéis confiado a mi dirección, no podía permanecer indiferente ante este justo tributo a vuestros méritos y virtudes, que hoy os rinde, llena de entusiasmo, la Universidad de la Habana, al conferiros, "honoris causa", el grado de Doctor en Derecho Público, y ha querido que no se borrara el recuerdo de esta solemnidad académica, haciéndolo perdurar en esta medalla, que tengo el alto honor de ofreceros. Concebida por un gran artista cubano que en la culta capital de la República Francesa honró a su patria mereciendo que aquel Gobierno, protector decidido de las Letras, las Ciencias y las Artes, le confiriera la condecoración de la Legión de Honor, veréis en el anverso vuestro perfil, en el que el artista ha reproducido, con verismo insuperable, las líneas y los rasgos característicos del hombre de acción, del profesor de energías, del conductor de multitudes.

En el reverso el escudo nacional, símbolo de la soberanía, al lado del escudo de la Universidad, símbolo de progreso y cultura. Tal parece que en la mente del artista, al unir estrechamente esos dos escudos, surgió la idea de que no es posible concebir la libertad política ni la forma republicana de Gobierno, sin la acción de la cultura formadora de la élite intelectual, que es para aquéllas su más firme sostén y su más fuerte apoyo. En la parte inferior uno de los atributos alegóricos de la Justicia, la balanza en que han de pesarse los méritos y las virtudes, pero también los errores y las faltas. Y en medio la espada, que siempre se encuentra en la diestra de Themis, significando, tal vez en este caso, que la soberanía y la cultura, así como el derecho que de ellas dimana, tienen que ser protegidas y mantenidas por la indispensable acción de la fureza. Por último, y para completar la alegoría, el laurel y la palma, indicando que la Universidad también contribuyó a la conquista de la independencia patria, enviando al campo del honor sus adalides, flor de juventud que brilló como una estrella sobre el manto rojo de la indomable Cuba.

Señor Presidente: Habéis resuelto, brillantemente y de una manera definitiva, el intrincado problema universitario, restaurando la disciplina asaz quebrantada, y asegurando así vida pacífica y evolución ordenada a nuestro primer Centro de cultura.

Pero como sois hombre moderno y conocéis la evolución de las costumbres y las necesidades de los tiempos nuevos, no ignoráis que en esta época de transición y de trastorno moral, se ha notado en todos los países del mundo un cambio en las relaciones no sólo de profesores y discípulos, sino de padres e hijos, que ha afectado profundamente el concepto de la autoridad y de la disciplina, sobre todo en materia de educación, creando un estado de cosas que un pedagogo francés ha llamado, muy gráficamente, "la crisis del respeto".

Ahora bien: Al ocuparos de levantar el nivel del profesorado universitario, habéis comprendido que la autoridad no puede obtenerse ahora como en antiguas épocas, por la presión brutal de los castigos o por sugestiones vénidas del exterior, sino que el que quiere poseer sobre sus discípulos ese ascendiente de orden espiritual que caracteriza la autoridad en el verdadero sentido de la palabra, debe merecerla por sus cualidades personales, entre las que se cuentan en primer lugar: la **abnegación, el espíritu de justicia, la amenidad y el entusiasmo** demostrados con hechos ante los alumnos, que siempre rinden culto al verdadero mérito y a la competencia probada.

Recibid, pues, señor Presidente, este recuerdo como prueba inequívoca de nuestra estimación, de nuestro afecto y de nuestra solidaridad con usted en la noble labor de gobierno que estáis realizando para honor y gloria de vuestro nombre y para la mayor ventura y felicidad del pueblo de Cuba.

Al entregar el doctor Fernández Mascaró la medalla conmemorativa que le ofrecía el Departamento de Instrucción Pública, una formidable ovación, simultánea con el abrazo que le brindara el general Machado, colmó el Aula Magna.

LA FIESTA DEPORTIVA

Terminada la ceremonia del Aula Magna el ya doctor Gerardo Machado y Morales, acompañado por el Claustro Universitario se trasladó al despacho rectoral donde, como sus acompañantes, dejó su toga, para trasladarse al Stadium donde se ofreció una simpatiquísima fiesta escolar.

Fueron números saliente los ejercicios de los siguientes alumnos del Instituto de Pinar del Río:

Jorge Musa Ris, Mario Herryman, Emilio Sabat, Bernardo de la Rionda, José Figarol, Adolfo Richard, Reynaldo Baylina, Orestes Cherony, José Prats, José Manuel Ruiz, Juan Valella, Ciro M. Suárez, Manuel Fajardo, Leopoldo Miranda, Hermenegildo Albet, Manuel Corrales, Teobaldo Cuervo, Gustavo Perdomo, Enrique Gils, Andrés Almirall, Manuel Alea, Pedro García Muñoz, Severo Monal, Fernando Cañas, Luis Lamar, José R. Méndez y Fors, Florencio Calderón, Antonio Santana, Rogelio Fernández, Alberto R. Valdés, José M. García, Rogelio Pereda, Virgilio Cuervo, Raúl Lamar, Raúl Gigato, Franco S. Estrella, Lorenzo Lostal, Oscar Fors, Gilberto Toste, Gustavo A. Pimentel, Ramón González, Jacinto Ramos, Bienvenido Martínez, José M. Fuentes, Félix Rodríguez, Elpidio Gravier, Nemesio García, Francisco García, José M. Rodríguez, Felipe Díaz, Julio Fernández, Mateo Quintero, Carlos Valdés-Fauli, Fernando Díaz, César Ferro, Joaquín Monal, Francisco Mora, Juan Cueto, Eusebio P. Simón, Manuel Benítez, Raúl Armiñán, Mario Castellanos, José Vázquez, José G. Castañet, Eusebio A. Martell, Carlos Castellanos, Raúl Lluis, Rafael Pascual, Felipe García Carmona, Rufino Candás, Carlos Callaba, Alberto F. Riquer, Constantino Gómez, José R. Pozo, José A. Capó, Enrique López, Alfredo López Aguiar, Alfredo Praderes, Miguel Coffiño, Virgilio Díaz, Ricardo Fajardo, Orestes Mata, Angel Gubieda, Roberto García, José Hernández Toroño, Fernando Obeso, Leoncio Nieto, Eloy León, Rogelio García, Arturo Padrón, Ricardo Barbero y Gerardo Barrial.

Los ejercicios marciales de los boys pinareños—mandados por el teniente Fernández Abreu—fueron muy aplaudidos.

Como luego las normalistas habaneras que dirigidas por su Profesora de Educación Física, doctora Estrella Grande de Fernández Cabrera realizaron ejercicios de maravillosa precisión y armonía, terminando con una rápida dislocación de la que surgió, sobre la esmeraldina alfombra del Stadium el apellido MACHADO.

La ovación fué clamorosa.

Las niñas de las Escuelas de Güines se lucieron tejiendo la bandera nacional, admirablemente.

El doctor Zaydín, dirigió un saludo al Presidente, que la distancia nos impidió oír.

Y cerró la fiesta un macht de base ball entre los dos teams universitarios.

Al abandonar el General Machado el Stadium, con sus ayudantes, capitanes Sosa y Espinosa, le fué tributada la última ovación de las que ayer acariciaron sus oídos de togado y gobernante querido.

El sol, también seguía riendo....

EL TRAFICO DE DROGAS ANTE LA LIGA DE LAS NACIONES

GINEBRA, mayo 31. (AP).— En opinión de Arthur Wood, ex-jefe de la policía de la ciudad de Nueva York, quien habló hoy ante el Comité del Opio de la Sociedad de Naciones, el tráfico de las drogas narcóticas puede contrarrestarse con mayoreficacia por la policía, que dejándolo a los tortuosos y revueltos canales de la diplomacia.

"LA DICHOSA"

COMPAÑIA CENTRAL

OBISPO Y COMPOSTELA
Teléfono A-6770. Apartado 748
HABANA

Números a la venta para el sorteo de Junio 10

588	4825	10816	15328	19777	24144
1116	5214	10842	15688	20715	24411
1117	5216	11424	15755	20818	24644
1188	5233	11824	16044	21088	25052
1929	5414	12001	16414	21151	25226
1941	6069	12315	16555	21188	26412
2028	6118	12439	16711	21777	26611
2224	6335	12613	18002	22055	27322
2225	6751	12888	18119	22121	28118
2229	6777	13232	18151	22225	28211
3048	7545	13250	18441	22226	29411
3055	7548	13461	18513	22233	29444
3145	8834	13634	18516	22277	29511
3725	8838	13841	18528	22415	29515
3729	9008	13935	18611	22444	29888
4088	9046	14119	18613	22519	30012
4119	9433	14404	18813	22811	30013
4288	10652	14588	19011	23133	30115
4435	10724	14847	19435	23588	30555
4813	10747	15149	19555	24116	30711

Al recibo de $28.00 por billete, serviremos a cualquier punto de la República el número que se elija; admitiendo en pago billetes premiados, cheque intervenido o giro postal a la orden de COMPAÑIA CENTRAL.

A los revendedores: pidan cotización, que tenemos precios especiales, a base de contado.

También vendemos al crédito con garantía a satisfacción.

Administramos Colecturías. — Compra-venta de Cargaremes.

Absoluta seriedad en todas nuestras operaciones.

5372 1d-1º

CENTRO GALLEGO

ASAMBLEA DE APODERADOS

SECRETARIA

Por acuerdo de la Mesa de la Asamblea, de orden del Sr. Presidente de la misma, y de conformidad con lo que determina el art. 18 de los Estatutos sociales, se convoca a los Sres. Apoderados para la reunión ordinaria que se celebrará en el salón principal del Palacio social, a las ocho de la noche del día 6 de Junio próximo.

Habana, Mayo 21 de 1926.

Visto Bueno
JOSE BARGUEIRAS,
Presidente

BERNARDINO CABADA.
Secretario Actuante.

5101.—3 Alt. d-22

"EL GALLITO"

la casa que más premios reparte a sus clientes. Compre aquí sus billetes y pronto será uno de los favorecidos por el premio grande.

Compramos Colecturías, pagando los mejores precios. No vendan sin antes conocer nuestras ofertas.

Vendemos billetes, en grandes cantidades, a los precios más bajos de plaza.

"EL GALLITO"

ANGEL ALVAREZ S. en C.

Galiano y Dragones. Teléfono: A-2429 Telégrafo: "Gallito"

5264 alt. 2d-20

EL BANCO DE LONDRES

(Antes La Fortuna)

Fernando Quintana

Avenida de Italia 59

Teléfono A-5077

La casa de los premios mayores, en 66 años de existencia ha vendido 97 premios grandes con un valor de $13,000,000.00.

Billetes a cualquier lugar de la República mediante giro postal o check intervenido. Compramos cargaremes, atención a los revendedores.

SECRETARIA DE HACIENDA

DIRECCION GENERAL DE LA LOTERIA NACIONAL

LISTA de los números premiados en el Sorteo Nº 599 ordinario, celebrado en la Habana el día 31 de Mayo de 1926.

NUMEROS	PESOS
DECENA	
17. .	—100
34. t.	—200
41. t.	—200
71. .	—100
87. .	—100
CENTENA	
134. t.	—200
141. t.	—200
215. .	—100
224. .	—100
234. t.	—200
241. t.	—200
283. .	—100
334. t.	—200
338. .	—100
341. t.	—200
359. .	—100
361. .	—100
434. t.	—200
441. t.	—200
465. .	—100
481. .	—100
493. .	—100
534. t.	—200
541. t.	—200
578. .	—100
591. .	—100
634. t.	—200
639. .	—100
641. t.	—200
724. .	—100
734. t.	—200
741. t.	—200
772. .	—100
819. .	—100
820. .	—100
834. t.	—200
841. t.	—200
914. .	—100
923. .	—100
934. t.	—200
941. t.	—200
950. .	—100
962. .	—100
988. .	—100
994. .	—500
DOS MIL	
2030. .	—100
2034. t.	—200
2041. t.	—200
2134. t.	—200
2141. t.	—200
2149. .	—100
2176. .	—100
2186. .	—100
2197. .	—100
2214. .	—100
2234. t.	—200
2238. .	—100
2241. t.	—200
2261. .	—100
2281. .	—100
2334. t.	—200
2341. t.	—200
2378. .	—500
2379. .	—100
2434. t.	—200
2441. t.	—200
2533. .	—100
2534. t.	—200
2541. t.	—200
2553. .	—100
2602. .	—100
2603. .	—100
2606. .	—100
2634. t.	—200
2641. t.	—200
2652. .	—100
2683. .	—100
2686. .	—100
2707. .	—100
2729. .	—100
2734. t.	—200
2741. t.	—200
2830. .	—100
2834. t.	—200
2841. t.	—200
2934. t.	—200
2938. .	—100
2941. t.	—200
2955. .	—100
2997. .	—100
TRES MIL	
3034. t.	—200
3041. t.	—200
3045. .	—100
3134. t.	—200
3141. t.	—200
3161. .	—100
3163. .	—100
3181. .	—100
3234. t.	—200
3241. t.	—200
3317. .	—100
3334. t.	—200
3341. t.	—200
3360. .	—100
3383. .	—100
3434. t.	—200
3441. t.	—200
3473. .	—100
3477. .	—100
3494. .	—100
3499. .	—100
3502. .	—100
3534. .	—100
3534. t.	—200
3541. t.	—200
3567. .	—100
3618. .	—100
3634. t.	—200
3641. .	—100
3641. t.	—200
3681. .	—100
3734. t.	—200
3741. t.	—200
3834. t.	—200
3837. .	—100
3841. t.	—200
3884. .	—100
3912. .	—100
3916. .	—100
3930. .	—100
3934. t.	—200
3941. t.	—200
3997. .	—100
CUATRO MIL	
4023. .	—100
4034. t.	—200
4037. .	—100
4041. t.	—200
4061. .	—100
4074. .	—100
4134. t.	—200
4141. t.	—200
4169. .	—100
4202. .	—100
4211. .	—100
4219. . —500	
4234. t.	—200
4241. t.	—200
4275. .	—100
4276. .	—100
4334. t.	—200
4341. t.	—200
4362. .	—100
4371. .	—100
4400. .	—100
4416. .	—100
4434. t.	—200
4441. t.	—200
4443. .	—100
4487. .	—100
4511. .	—100
4512. .	—100
4534. t.	—200
4541. t.	—200
4547. .	—100
4575. .	—100
4613. .	—100
4634. t.	—200
4639. .	—100
4641. t.	—200
4686. .	—100
4721. .	—100
4734. t.	—200
4741. t.	—200
4755. .	—100
4775. .	—100
4823. .	—100
4834. t.	—200
4841. t.	—200
4875. .	—100
4904. .	—100
4913. .	—100
4918. .	—100
4922. .	—100
4934. t.	—200
4941. t.	—200
4961. .	—100
4987. .	—100
4989. .	—100
CINCO MIL	
5017. .	—100
5034. t.	—200
5041. t.	—200
5098. .	—100
5134. t.	—200
5141. t.	—200
5334. t.	—200
5341. t.	—200
5534. t.	—200
5541. t.	—200
5588. .	—100
5609. .	—100
5634. t.	—200
5641. t.	—200
5651. .	—100
5675. .	—100
5534. t.	—200
5541. t.	—200
5543. .	—100
5634. .	—100
5634. t.	—200
5641. t.	—200
5660. .	—100
5734. t.	—200
5741. t.	—200
5790. .	—100
5803. .	—100
5834. t.	—200
5841. t.	—200
5907. .	—100
5934. t.	—200
5941. t.	—200
SEIS MIL	
6004. .	—100
6015. .	—100
6016. .	—100
6021. .	—100
6034. t.	—200
6041. t.	—200
6069. .	—100
6116. .	—100
6120. .	—100
6124. .	—100
6134. t.	—200
6141. t.	—200
6156. .	—100
6234. t.	—200
6241. t.	—200
6334. t.	—200
6341. t.	—200
6434. t.	—200
6441. t.	—200
6530. .	—100
6534. t.	—200
6541. t.	—200
6574. .	—100
6634. t.	—200
6641. t.	—200
6660. .	—100
6684. .	—100
6709. .	—100
6724. . —500	
6734. t.	—200
6741. t.	—200
6762. .	—100
6829. .	—100
6834. t.	—200
6841. t.	—200
6859. .	—100
6924. .	—100
6934. t.	—200
6941. t.	—200
6982. .	—100
SIETE MIL	
7028. .	—100
7034. t.	—200
7041. t.	—200
7134. t.	—200
7141. t.	—200
7161. .	—100
7170. . —500	
7172. .	—100
7234. t.	—200
7241. t.	—200
7248. .	—100
7334. t.	—200
7341. t.	—200
7371. .	—100
7434. t.	—200
7441. t.	—200
7470. .	—100
7506. .	—100
7534. t.	—200
7555. .	—100
7541. t.	—200
7579. .	—100
7634. t.	—200
7641. t.	—200
7655. .	—100
7734. t.	—200
7741. t.	—200
7758. .	—100
7834. t.	—200
7841. t.	—200
7846. .	—100
7870. .	—100
7874. .	—100
7906. .	—100
7934. t.	—200
7941. t.	—200
7981. .	—100
7986. .	—100
7987. . —500	
OCHO MIL	
8020. .	—100
8034. t.	—200
8040. .	—100
8041. t.	—200
8088. .	—100
8101. c.	—200
8102. c.	—200
8103. c.	—200
8104. c.	—200
8105. c.	—200
8106. c.	—200
8107. c.	—200
8108. c.	—200
8109. c.	—200
8110. c.	—200
8111. c.	—200
8112. c.	—200
8113. c.	—200
8114. c.	—200
8115. c.	—200
8116. c.	—200
8117. c.	—200
8118. c.	—200
8119. c.	—200
8120. c.	—200
8121. c.	—200
8122. c.	—200
8123. c.	—200
8124. c.	—200
8125. c.	—200
8126. c.	—200
8127. c.	—200
8128. c.	—200
8129. c.	—200
8130. c.	—200
8131. c.	—200
8132. .	—100
8132. c.	—200
8133. c.	—200
8133. a. 500	
8134. . 50,000	
8135. p. 500	
8135. c.	—200
8136. c.	—200
8137. c.	—200
8138. c.	—200
8139. c.	—200
8140. c.	—200
8141. t.	—200
8141. c.	—200
8142. c.	—200
8143. c.	—200
8144. c.	—200
8145. c.	—200
8146. c.	—200
8147. c.	—200
8148. c.	—200
8149. c.	—200
8150. c.	—200
8151. c.	—200
8152. c.	—200
8153. c.	—200
8154. c.	—200
8155. c.	—200
8156. c.	—200
8157. c.	—200
8158. c.	—200
8159. c.	—200
8160. c.	—200
8161. c.	—200
8162. c.	—200
8163. c.	—200
8164. c.	—200
8165. c.	—200
8166. c.	—200
8167. c.	—200
8168. c.	—200
8169. .	—100
8169. c.	—200
8170. c.	—200
8171. c.	—200
8172. c.	—200
8173. c.	—200
8174. c.	—200
8175. c.	—200
8176. c.	—200
8177. c.	—200
8178. c.	—200
8179. c.	—200
8180. c.	—200
8181. c.	—200
8182. c.	—200
8183. c.	—200
8184. c.	—200
8185. c.	—200
8186. c.	—200
8187. c.	—200
8188. c.	—200
8189. c.	—200
8190. c.	—200
8191. c.	—200
8192. c.	—200
8193. c.	—200
8194. c.	—200
8195. c.	—200
8196. c.	—200
8197. c.	—200
8198. c.	—200
8199. c.	—200
8200. c.	—200
8234. t.	—200
8241. t.	—200
8245. .	—100
8281. .	—100
8334. t.	—200
8341. t.	—200
8343. .	—100
8376. .	—100
8398. .	—100
8434. t.	—200
8438. .	—100
8441. t.	—200
8496. .	—100
8519. .	—100
8534. t.	—200
8541. .	—100
8541. t.	—200
8634. t.	—200
8641. t.	—200
8668. .	—100
8712. .	—100
8723. .	—100
8734. t.	—200
8741. t.	—200
8781. .	—100
8816. .	—100
8834. t.	—200
8841. t.	—200
8934. t.	—200
8941. t.	—200
8952. .	—100
8959. .	—100
8962. .	—100
NUEVE MIL	
9029. .	—100
9034. t.	—200
9041. t.	—200
9117. .	—100
9130. .	—100
9134. t.	—200
9141. t.	—200
9218. .	—100
9230. .	—100
9232. .	—100
9234. t.	—200
9241. t.	—200
9259. .	—100
9268. .	—100
9274. .	—100
9285. .	—100
9334. t.	—200
9341. t.	—200
9350. .	—100
9396. .	—100
9417. .	—100
9422. .	—100
9434. t.	—200
9441. t.	—200
9527. .	—100
9534. t.	—200
9541. t.	—200
9567. .	—100
9596. .	—100
9634. t.	—200
9641. t.	—200
9652. .	—100
9683. .	—100
9734. t.	—200
9741. t.	—200
9747. .	—100
9770. .	—100
9808. .	—100
9834. t.	—200
9836. .	—100
9841. t.	—200
9897. .	—100
9934. t.	—200
9941. t.	—200
9957. .	—100
9958. .	—100
DIEZ MIL	
10010. .	—100
10034. t.	—200
10041. t.	—200
10068. .	—100
10134. t.	—200
10141. t.	—200
10182. .	—100
10210. .	—100
10234. t.	—200
10241. t.	—200
10296. .	—100
10328. .	—100
10334. t.	—200

ANUNCIOS CLASIFICADOS

ULTIMA HORA

ANUNCIOS CLASIFICADOS DEL "DIARIO DE LA MARINA"

LISTA DE LAS AGENCIAS DE LOS ANUNCIOS CLASIFICADOS

Nº 1.—Vidriera de Tabacos. Obispo y Cuba.
Nº 2.—Vidriera de Tabacos. Oficios núm. 32.
Nº 3.—Puesto de Revistas y Diarios. Estación Terminal.
Nº 4.—Vidriera de Tabacos Café Marte y Belona.
Nº 5.—Vidriera de Tabacos. Café El Imperial, Galiano y Zanja.
Nº 6.—Almacenes "EL ENCANTO", Galiano y S. Rafael.
Nº 7.—Almacén EL AGUILA, (Víveres). Neptuno y Aguila.
Nº 8.—Panadería LA FLOR DE GALIANO. Galiano número 11.
Nº 9.—Farmacia SANTA AMALIA. Consulado y Animas.
Nº 10.—Vidriera "EL GALLO", Mercado de Colón 25.
Nº 11.—LA SORPRESA, Vidriera de Tabacos. Calzada del Monte y Arroyo.
Nº 12.—LA VILLA DE NOVELGAS, Víveres Finos. Belascoaín 118.
Nº 14.—Vidriera de Tabacos. Belascoaín y Reina.
Nº 15.—EL GATO BLANCO, Billetes. Belascoaín y Neptuno.
Nº 16.—Vidriera de Tabacos, Café Manhanttan. San Lázaro y Belascoaín.
Nº 17.—Guillermo Valdés. Barbería. Aramburo treinta y seis.
Nº 18.—Farmacia Dra. E. Alvarez. Concordia esquina a Infanta.
Nº 19.—Vidriera Café Moderno, Infanta y San Rafael.
Nº 20.—LAS AVENIDAS, Vidriera de Tabacos. Carlos III e Infanta.
Nº 21.—LA ESQUINA DE TEJAS, Vidriera. Monte 509 e Infanta.
Nº 22.—Manuel Montenegro, Víveres. San Francisco y Buena Ventura; Víbora.
Nº 23.—LA OFELIA, víveres. Teléfono: I-5538. Luz Caballero y Avenida Acosta.

INDICE POR SECCIONES DE ANUNCIOS CLASIFICADOS

	Sección.
ALQUILERES DE CASAS	1
ALQUILERES DEPTS.	2
ALQUILERES HABITS.	3
ANIMALES	4
AUTOMOVILES	5
BONOS Y CREDITOS	6
COMPRA-VENTA DE OBJETOS	7
DINERO E HIPOTECAS	8
ENSEÑANZAS	9
EMPLEOS-Demandas	10
EMPLEOS-Ofertas	11
ESTABLECIMIENTOS	12
FINCAS RUSTICAS	13
FINCAS URBANAS	14
HOSPEDAJES	15
INSTRUMENTOS DE MUSICA	16
MAQUINARIA	17
MUEBLES Y PRENDAS	18
PARA EL HOGAR	19
PARA LAS DAMAS	20
PERDIDAS	21
SIRVIENTES-Demandas	22
SIRVIENTES-Ofertas	23
SOLARES YERMOS	24
SOLICITUDES. Varias	25
VARIOS. Agencias de colocaciones, etc.	26

1. ALQUILERES CASAS

Habana

SE ALQUILAN

espléndidos bajos de Aguiar 118, entre Teniente Rey y Muralla, propios para almacén. Llave en los altos. Informan en Avenida República 386, altos. U-4823.
U.H. 23296 2 jun.

SE alquila el segundo piso de la casa de la calle Lamparilla 35, esquina a Compostela, compuesto de tres cuartos, sala, comedor, cocina y servicios sanitarios modernos. Para informes en los bajos (Refrigerador.) Telf. M 5807.
U.H. 23561 1 jun.

MALECON, piso alto, para matrimonio. Sala, comedor, cuarto baño, cocina, elevador, amueblado o no, mucha agua; fresco. Espléndida vista. Malecón 56 entre Galiano y San Nicolás. U H 24478 1 jn.

ALQUILO EN AGUILA 50 POR ANIMAS

dos hermosos pisos altos a la brisa, compuestos de gran sala, tres habitaciones y baño intercalado, con calentador, todo moderno. La llave en la bodega de los bajos. Informan en Paula y Egido, cantina .Teléfono M-9272.
U H 24370 2 jn.

EN Factoría y Misión alquilo altos con seis balcones y un bajo por 36 pesos. Informan Factoría 57, segundo piso.
24541 6 my.

SUBIRANA Y PEÑALVER

Se alquilan bajos y altos con sala, comedor, tres cuartos, baño intercalado completo, calentador, cuarto criados, servicio y cocina. Las llaves en el puesto de frutas. Precio $60.
24735 10 jn.

PEÑALVER Y SUBIRANA

Se alquilan bajos y altos con sala; dos grandes cuartos; baño completo y cocina. La llave en el puesto de frutas. Precio $40 y $45.
24734 10 jn.

SE alquila un piso muy fresco del moderno edificio Lucena 21, entre San Rafael y San José, a una cuadra de Belascoaín, con sala, recibidor, 4 habitaciones, baño intercalado, comedor al fondo, cocina de gas, calentador, cuarto y servicio de criados. Llaves e informes, ferretería Belascoaín y San Rafael. Teléfono U-5215, U-5371. U. H. 24408.—4 Jn.

SE ALQUILAN

los modernos bajos Jesús María 124 á casi esquina a Egido $65. Informan Muralla 91-93. U H 24344 3 jn.

ALQUILERES DE CASAS

ALQUILAMOS casa 400 metros. Cuba 69 esquina Muralla. Julio 1o. $175.00.
U H 23986 1 jn.

PARA comercio o industria, se alquila Corrales 216 entre Rastro y los Cuatro Caminos, nave chica, acabada de fabricar y los altos para familia. Informa: J. Barreiro. Aguila 27. U H 24306 1 jn.

ESQUINA DE FRAILE

Se alquila, en el nuevo edificio de San Miguel 173, una cuadra de Belascoaín, dos casas, planta baja, segundo y tercer piso, con elevador de tres y cinco habitaciones, sala, recibidor, comedor, baño intercalado, cocina y cuarto de criados, agua fría y caliente en la ducha. En módico precio. El portero la enseña.
U H 24363 1 jn.

CIENFUEGOS 33. Se alquila en 65 pesos el primer piso, compuesto de sala, comedor, 3 cuartos y demás servicios, agua abundante. Informan: Obispo 104, camisería. 24729 4 jn.

SE alquila en el edificio acabado de construir en Virtudes 119 B, esquina a Escobar un piso de esquina y a la brisa, compuesto de sala, comedor, 4 habitaciones, baño completo, cocina y calentador de gas agua a satisfacción. Servicio y cuarto de criados, la llave en el café. Más informes: Virtudes y Blanco, bodega. Teléfono A-2093. 24730 4 jn.

SAN LAZARO, 37

Tres huecos. Zaguán para automóvil chico. Alto con sala grande con tanque propio. Llave en la misma. Dueño 12 y 15. Vedado. 24647 12 jn.

ALQUILO, acabados de pintar los lujosos y amplios pisos altos de O'Reilly 116, frente al Parque Albear. Llave bajos. Informes U-1971. F-3041.
24772 3 jn.

ALQUILO el segundo piso alto de Compostela 130 casi esquina Merced. Sala, comedor, dos cuartos, servicios, motor para el agua 55 pesos. Llave bajos. Informe U-1971. 24773 3 jn.

FRESCOS y modernos altos Factoría 32 cerca del Parque, servicios completos. Agua abundante y un saloncito en la azotea, muy vistoso, que se pueden acomodar dos familias cortas. Informan: Obispo 81. Peletería. A-9179.
24779 2 jn.

ALQUILO casita antigua en Velázquez número 11 entre Infanta y San Joaquín con sala, comedor y 3 cuartos. Informan: Panadería La Viña. Monte y San Joaquín. 24783 8 jn.

ALQUILO altos San Miguel 179 G y D segundo piso. Sala, tres cuartos, comedor baño intercalado, cuarto, servicios de criados $55. Segundo piso $60. Llaves: Botica. Informan Mercaderes 27. A-6524
24797 8 jn.

ALQUILO moderna Dragones 37 B, altos Sala, tres cuartos, comedor al fondo, baño intercalado, cocina, servicios criados 65 pesos. Llaves bodega. Informan ercaderes 27. A-6524. 24798 8 jn.

ALQUILO cerca Carlos III, altos Luaces No. 9. Terraza, sala, 4 cuartos, comedor al fondo, baño intercalado, cocina, servicios criados. Llaves bodega. Informan: Mercaderes 27. A-6524.
24796 8 jn.

SE alquilan en 60 pesos los modernos, bajos de Merced 2 A. Sala, comedor, tres cuartos, baño completo, cocina gas, calentador. Las llaves al lado. Informan: Teléfono I-7112. 24642 6 jn.

SE alquilan el primero y segundo piso de San Lázaro 7 casi esquina a Prado, constan de sala, saleta, comedor, servicio sanitario moderno y tres habitaciones. La llave en los bajos. Informa Dr. Marinello. Teléfono A-4991.
24657 6 jn.

LOCAL PARA ESTABLECIMIENTO

Se alquila en Consulado 75 casi esquina a Trocadero, propia para puesto de frutas, barbería o cosa análoga. Informes al lado, bodega. 24775 4 jn.

SE alquila el segundo piso Reina y Campanario. Sala, tres cuartos, servicio y cuarto criado. Informes en la bodega. A-6491. 24799 3 jn.

SE alquila en Monte 80 esquina San Nicolás una casa compuesta de sala, saleta, comedor y tres amplias habitaciones, baño intercalado, cocina de gas y servicio de criados. Precio 75 pesos. Informan en el Café de los bajos. Tel. A-4365.
U H 24824 2 jn.

SE alquila en los altos del Centro Escolar José María Zayas, situado en Estrella frente al Hospital Municipal, un departamento compuesto de sala, comedor, cuatro cuartos, cuarto de criados y doble servicio. Precio $50. La llave en el segundo piso, la conserje. Informan Teléfono A-7843 y A-1331. 24807 3 jn.

TEJADILLO 10. Se alquilan espléndidos bajos con sala, recibidor, cuatro habitaciones, baño intercalado, comedor, patio, traspatio, cuarto de criados, cocina, pantry y servicio de criados .Informan en la misma. 24800 5 jn.

VIRTUDES 79 entre Galiano y San Nicolás, se alquila tercer piso, sala, comedor tres habitaciones ,cuarto de baño, cocina de gas y demás servicios modernos, habitaciones a la brisa. Precio 75 pesos. La llave el portero de en frente. Informan E. Menéndez. Teléfono M-7945. Departamento 413. Aguiar 75. 24834 7 jn.

ESQUINA de tres plantas Lealtad y Condesa, acabada de construir con todo lujo se alquila, conjuntamente o por pisos. Cada uno de estos tiene sala, comedor, 3 habitaciones, baño intercalado, cocina, servicio de criados y agua caliente y fría Es muy fresca y cómoda. Informan en Monte 103. La Democracia. Tel. A-4917
24850 4 jn.

EN el Ensanche de la Habana, se alquila una casa en 35 pesos, compuesta de sala, comedor, dos cuartos con baño completo intercalado, cocina, agua caliente, propia para corta familia y de moderna construcción. Informan en Montero 5. 24842 3 jn.

SE alquilan los bajos de la casa Virtudes No. 23, y altos de la casa Animas 168 A, tienen comodidades y buen precio. Informan Damas 13, teléfono M-7225.
U. H. 4832 3 jn.

INDUSTRIA 19

Altos, izquierda y derecha, compuestos de recibidor, sala, 4 habitaciones con baño intercalado, comedor, cocina, habitación y servicio de criados. Las llaves en la misma. Informes O'Reilly 39, bajos.
24812 5 jn.

SE alquilan los modernos y ventilados altos de Virtudes 130, esquina a Gervasio con vestíbulo, recibidor, sala, tres cuartos, baño intercalado completo, comedor, galería de persianas, cocina de gas y calentador, baño de criados y un buen cuarto en la azotea con baño. Se pueden ver a todas horas. Informan Concordia 90 altos, teléfono A-0341.
24784 2 jn.

SE alquila alto primer piso, San Miguel 118, entre Campanario y Lealtad, entrada independiente, sala, antesala, comedor, cinco cuartos, baño intercalado, servicio criados, cocina gas. Llave los bajos. Dueño, Prado 77-A, altos. A-9598.
24744 7 jn.

SE alquila una magnífica casa en el nuevo edificio situado en Manrique-San Lázaro-Malecón. Tiene recibidor, sala, cuatro cuartos dormitorios, magnífico cuarto de baño con agua fría y caliente, comedor y cocina, cuarto de criado con sus servicios. Elevador día y noche. Precio módico. Puede verse a todas horas. Informan en San Ignacio 10. Telf. A-6249.
24732 10 jn.

Anúnciese en el "Diario de la Marina"

ALQUILERES DE CASAS

A los almacenistas de tabaco. Se alquila una casa en el centro de la Habana fabricada expresamente para almacén de tabaco. Alquiler de situación. Informes I-2564.
24757 3 jn.

SE alquilan en módico precio los bajos de la moderna casa Lealtad 90, entre San Rafael y San Miguel, compuestos de sala, corredor, cuatro cuartos, baño intercalado, comedor, cocina y cuarto servicio de criados. La llave e informes en la misma.
24748 2 jn.

ALQUILO sin estrenar, los frescos, cómodos, altos, Monte 49, frente al Campo Marte, con sala, saleta, 3 cuartos, baño intercalado, comedor, terraza, cuarto servicios criados. Para verla a todas horas.
U. H. 24638 5 jn.

NEPTUNO 303 y 305 altos, se alquilan sala, saleta, comedor y tres grandes habitaciones. Precio 70 pesos. Teléfono F-5120. Todos los tranvías pasan por allí.
24740 4 jn.

SE alquilan los bajos de Florida 14 Sala, saleta y dos cuartos. La llave al frente. Informan Neptuno 218. Tel. U-3915
24841 3 jn.

ECONOMIA 16

Se alquila esta moderna y amplia casa, de dos plantas, juntas o separadas. Informan y llave Monte 5 esquina a Zulueta, Restaurant Las Cinco Villas. Teléfono M-9525. 24846 9 jn.

CERCA DE BELASCOAIN

Se alquilan los lujosos altos de la casa letra J de la casa San José 124, entre Lucena y Marqués González, con sala, saleta, tres habitaciones, salón de comer cuarto de criado y doble servicio sanitario con calentador. Informa Sr. Alvarez. Mercaderes 22 altos. El papel dice donde está la llave. 24801 4 jn.

ALTOS EN MISION

Se alquilan los altos de Misión 10, izquierda, con sala, comedor, dos cuartos y demás servicios. Informa Sr. Alvarez Mercaderes 22 altos. El papel dice donde está la llave. 24802 4 jn.

COMODA Y BARATA CASA

Se alquila en la calle de Agustín Alvarez 20, a una cuadra del Nuevo Frontón y dos de Belascoaín, con sala, saleta y tres habitaciones y demás servicios. Informa Sr. Alvarez. Mercaderes 22, altos. El papel dice donde está la llave. 24803 4 jn.

SAN NICOLAS 171

Se alquilan los altos con sala, saleta, dos habitaciones y demás servicios, Informa Sr. Alvarez. Mercaderes 22 altos. El papel dice donde está la llave. 24804 4 jn.

SAN LAZARO 171

Se alquilan los bajos con sala, comedor, tres cuartos y demás servicios. Informa Sr. Alvarez. Mercaderes 22, altos. El papel dice donde está la llave. 24805 4 jn.

ECONOMIA 58

Se alquila en precio reducido el cómodo y ventilado primer piso, con sala, comedor, cuatro cuartos y doble servicio. Informa Sr. Alvarez. Mercaderes 22, altos El papel dice donde está la llave. 24806 4 jn.

Cerro

SE alquilan los hermosos bajos de la casa Falgueras 4 1-2 B, casi esquina a San Pablo, compuestos de sala, saleta; tres cuartos, baño intercalado y servicio para criados. Llave e informes en Falgueras 6. Cerro. 24759 4 jn.

Jesús del Monte-Víbora

EN el parque de la Loma del Mazo, se alquila la Villa Virginia, con gran ventilación y vista a la Habana, compuesta de jardines, portal, terraza, sala, comedor, hall, seis habitaciones, baño completo, cocina, dos habitaciones y baño para criados y garage a una cuadra del colegio "Champagnat" y Nuestra Señora de Lourdes. La llave e informes en la misma. I-2424. E 701 ind. 17 Ab.

VIBORA, Cuarta Ampliación de Lawton, calle A esquina a 17. Alquilo varias casas nuevas, sin estrenar, altos y bajos, compuestas de portal, sala, saleta, dos y tres cuartos, baño intercalado completo con agua caliente, gran saleta de comer al fondo, cocina, patio y traspatio. Precio: los bajos a $35 y los altos a $40. Pasan todos los tranvías de la línea de Lawton a media cuadra, estando a 2 cuadras del Paradero La Bien Aparecida, distante 10 minutos de la Estación Terminal. Informan en las mismas y en la Panadería La Flor de Pando, Inquisidor y Luz. Teléfono M-1611.
U H 24305 5 jn.

ALQUILO muy baratos, modernos altos de Jesús del Monte 338 y los bajos del 336 con portal, sala, saleta, 4 cuartos, baño intercalado, comedor, cocina de gas servicio de criado, patio y traspatio y un tereno con frutales si se desea. Informan en la misma de 11 a 3.
U H 24488 1 jn.

SE alquila lindísimo chalet de esquina con 1,300 varas superficie, rodeado de jardines, hermosas habitaciones, garage con cuarto alto, grandísimo y servicios, sala, hall, gabinete, cuarto criado, agua caliente y regio baño $110. Genaro Sánchez y Primera, Víbora. Informes: Calzada 695. Tel. I-1559.
U H 24598 1 jn.

REPARTO CHAPLE

Casa San Francisco entre Centurión y Chaple, sala, recibidor, 5 cuartos, comedor, pantry, patio grande y garage. Informes: Zapotes entre San Indalecio y Dolores, a todas horas, 100 pesos alquiler. Teléfono I-2483. 24736 10 jn.

NUEVOS altos esquina fresquísima, sala, saleta, 4 cuatros, baño completo y patio, 60 pesos. Otro más chico 55 pesos. Casita independiente portal, sala, cuarto, 23 pesos. Luis Estévez y Concejal Veiga. La llave en la bodega abajo Telf. A-6886.
24738 6 jn.

REPARO Mendoza se alquilan los bajos de la casa recién construída calle Vista Alegre entre D'Strampes y Figueroa, entre los dos parques, portal, sala, tres habitaciones, baño completo intercalado, comedor, pantry, cocina, cuarto y servicio de criados, garage. Informan I-3041 y M-9038. 24741 7 jn.

SE alquilan los hermosos y ventilados altos de Villa Carmita, calle Cuatro 170 entre 17 y 19, con 4 habitaciones, baño, sala, comedor, cuarto para criados, baño para los mismos, cocina, terraza y garage. La llave en los bajos. Informan La República. Galiano 104. Teléfono: A-1796. 24840 10 jn.

VIBORA. Se alquila la casa Carmen 19 con jardín ,portal, sala, saleta, 3 cuartos, baño, cocina y traspatio. La llave al lado. Informes Teléfono F-3529.
24795 3 jn.

Vedado

VEDADO. Se alquilan los altos de la calle 8, número 200, entre 21 y 23, compuestos de sala, recibidor, tres cuartos, baño y cocina, construcción moderna. Llave en los bajos. Informan: Bazar El Sol. Manzana Gómez. Teléfonos A-2570, I-4417. U. H. 24415.—1 jn.

ALQUILERES DE CASAS

SE alquila en 80 pesos el piso bajo de la casa calle 6 entre 23 y 25. Vedado, compuesta de sala, comedor, cuatro cuartos, baño intercalado, cocina y servicio de criados, etc. La llave en la bodega de 23. 24737 8 jn.

SE alquilan los altos recién pintados de la casa de moderna construcción, situada en la calle 27 entre B y C. Se componen de sala, comedor, 4 habitaciones, cuarto de criado, doble servicio sanitario y baño moderno. Cocina de gas. Precio 80 pesos. Las llaves en la bodega de 27 y B. Informan García Tuñón, Aguiar y Muralla. Tel. A-2856. 24835 5 jn.

VEDADO. Se alquilan los bajos de la casa "Villa Mercedes", calle D entre 27 y 29, en la parte más alta y fresca del Vedado, jardín, sala, comedor, tres habitaciones, baño completo, cocina, cuarto y servicio de criados, garage, patio. Informan I-3041 y M-9038.
24742 7 jn.

VEDADO, calle 17 No. 595 entre 26 y 28 a dos cuadras de 23. Se alquilan casas interior, con sala, comedor, cocina, cuarto y servicio 20 pesos y dos cuartos, sala, comedor, cocina y servicio 25 pesos. Agua abundante. Frescas y modernas. Teléfono F-1183. 24749 15 jn.

EN el Vedado, calle 12 entre 15 y 17, frente al Colegio Teresiano, se alquila el piso bajo de esta hermosa casa, compuesto de hall, sala, tres cuartos, baño, gran comedor, amplia cocina, cuarto de criada y muchas comodidades, inmejorable situación. La llave en la bodega de 12 y 15. Informan en Habana 91. Teléfono A-2736. Sr. Ruz.
24771 4 jn.

FRENTE al Parque Menocal, 17 entre 6 y 8, altos, Vedado. Se alquilan estos altos de nueva construcción con toda clase de comodidades. Informan F-1775. Las llaves en el bajo. 24639 6 jn.

SE alquila amueblado el chalet de 23 y 8, Vedado. Informes en el mismo o en Arroyo Naranjo. Teléfono 448 o en el I-4148. 24756 5 jn.

2. ALQUILERES DEPTS.

Habana

MONSERRATE Y LAMPARILLA

Se alquila casa nueva, departamento 7, segundo piso, compuesto de sala, comedor, 3 habitaciones y servicios modernos. Informan M-4054
U H 23868 1 jn.

EDIFICIO CORBON

Industria 72 1|2 dos cuadras de Prado. Por sus comodidades y seriedad reunen grandes condiciones para matrimonios y corta familia, espaciosos apartamentos sin muebles, agua abundante, caliente y fría, servicio de criados, ascensor día y noche y sereno en el interior.
U H 23748 25 jn.

EN Aguacate 74, altos, entre Obispo y Obrapía, se alquila un departamento de dos habitaciones con balcones a la calle y cocina. Precio $30.00.
24754 3 jn.

GALIANO 75 esquina a San Miguel, altos del café El Encanto, se alquilan departamentos y habitaciones; para informes su dueño, en el café. 24655 10 jn

EN lugar céntrico, casa de orden y fresca, se alquila un departamento con balcones a la calle y habitaciones. Todas con baño privado y todo servicio. Aguila 90, altos. Teléfono M-2933.
24849 4 jn.

SE alquila un departamento con dos habitaciones, balcón a la calle. Precio 27 pesos. Amargura 43, segundo.
24843 3 jn.

Barrios

SE alquila en lo mejor de Santos Suárez a una cuadra del tranvía, un apartamento en la segunda planta de la casa calle Gómez esquina a Zapata, compuesta de sala, 2 habitaciones, baño completo y cocina. Informan en la bodega. Teléfono I-6587. U H 24662 5 jn.

3. ALQUILERES HABTS.

Habana

CALLE Zulueta 32, pegado al teatro Payret, se alquilan habitaciones a personas de moralidad y Aguiar 57, Cuarteles 1, Cuba 80, Cuba 120, Compostela 110, Aguacate 122, Esperanza 117, Lagunas 85, Gervasio 27 y Virtudes 140.
U H 24487 6 jn.

SE alquilan hermosas y ventiladas habitaciones con lavabo de agua corriente y luz a hombres solos o matrimonio sin niños. Informan en Galiano 132. Teléfono A-4944. 24836 6 jn.

PALACIO Abadín. Cuba 86, casi esquina a Teniente Rey. Edificio moderno, fresco, tranquilo, habitaciones con lavabos, amuebladas, ropa y criados o sin muebles desde 20 pesos. M-9726.
U H 24860 8 jn.

EN CUBA 16, bajos, se alquila una habitación con muebles o sin ellos a personas de moralidad. 24858 5 jn.

MALECON, pequeña habitación alta, independiente, con muebles, baño, luz, servicio sanitario, elevador, terraza al paseo $25, persona sola, Malecón 56 entre Galiano y San Nicolás. U H 24477 1 jn.

SE alquila en Cuarteles 24 una habitación grande y la más fresca de la Habana con vista a la calle Habana. Informan en la misma. 24777 4 jn.

CASA PARA FAMILIAS

Alquila habitaciones lujosamente amuebladas, muy frescas, con y sin comida, servicio de ropa y criados; precios de actualidad. Baños con agua fría y caliente. Hay pianola y radio para los huéspedes. Manrique 123 entre Reina y Salud. 24751 1 jl.

PRADO 123 entre Monte y Dragones, se alquila una grande habitación vista a la calle a matrimonio sin niños, con o sin muebles y comida si se desea o dos hombres. Teléfono, luz toda la noche y abundante agua.
24764 5 jn.

5.—AUTOMOVILES

Ventas

GUAGUAS muy buenas se venden seis, Chevrolet y Ford, de 17 asientos, se dan baratas y a plazos cómodos, también se venden relojes marcadores de pasaje, de uso y nuevos. Empresa "Cuba", Palatino número 37. 24737 15 jn.

CADILLAC 55, siete pasajeros, carrocería especial ,flamantes condiciones, se vende por lo que ofrezcan. Necesito embarcar pronto. Puede verse en Jesús María 73 ,segundo piso. De 11 a 1 p. m.
24852 3 jn.

SE vende un Chevrolet Coupé último modelo, completamente nuevo. Informan en Galiano 29.
24763 7 jn.

VENDO Ford del 24 con 4 gomas nuevas y su motor funcionando bien, por lo que ofrezcan. René Carballo. Hospital esquina a Jesús Peregrino. Chalet.
24865 2 jn.

7.—COMPRAVENTA OBJETOS

LUJOSO PANTEON EN $500

Precio completamente rebajado. También los tenemos desde $200. Sólidamente construídos y en buenos lugares. Informa: Ramón Mons Grillo. Las Tres Palmas. Calle 12 número 229, frente al Cementerio de Colón. Teléfonos P-2537 y F-4568.
E. 1418 30d- 1 Jn.

8.—DINERO E HIPOTECAS

DINERO AL 8 0|0 MENSUAL

Con garantías tomo $1,000.00 al 8 por ciento de interés mensual por seis meses pagadero el interés por meses. Sr. Lucio González. Apartado 1767. Habana.
24698 3 jn.

DINERO

En pignoraciones sobre joyas interés económico y en todas cantidades, La Nueva Mina, de Bahamonde y Fernández, sucesores de Ricardo Rivera, Bernaza, 8. Telf. A-3662.
E 1419 30 d 1o. jn

HIPOTECA se dan cinco mil pesos, directamente. Tejadillo 61, por Monserrate, piso segundo. José González.
24746 3 jn.

HIPOTECAS

Tengo dinero para dar sobre propiedades en la Habana y sus barrios, más bajo interés que ninguno de mis colegas, desde 500 pesos. También para fabricar, y resuelvo cualquier operación en el día, si tiene garantía. Sr. Vallongo. Monte 317 A-1988. 24523 3 jn.

9.—ENSEÑANZAS

INGLES rápido. Doy clases mañana, tarde, noche, 3 horas diarias por sólo $5.00 mensuales. Usted puede aprenderlo. Principie hoy. Profesor Marsa, Manzana de Gómez 547.
24700 3 jn.

ACADEMIA FIORENZANO

Concordia 6 entre Aguila y Amistad, Teléfono A-1049. Esta Academia brinda a los jóvenes de ambos sexos, que estén seriamente interesados en alguna de las siguientes asignaturas que enseñamos, mejor ventaja que ninguna otra, por la competencia y seriedad del profesorado, el orden y el sistema de enseñanza.

COMERCIO

Teneduría de Libros, Aritmética Práctica Taquigrafía Pitman en español y en Inglés, Mecanografía al tacto, Ortografía Práctica y Redacción Mercantil.

IDIOMAS

El éxito alcanzado con el crecido número de jóvenes que anualmente estudian idiomas con nosotros, nos da el puesto principal entre las Academias en que enseñan lenguas. Nos especializamos en el Inglés, el español y el francés.

PRIMERA Y SEGUNDA ENSEÑANZA

Clases de Instrucción Primaria, de Preparatoria para Ingreso en la Segunda Enseñanza y de Bachillerato. Admitimos pupilos, medio pupilos y externos. Clases diurnas y nocturnas. 24766 3 jn.

INGLES. ¿Está usted realmente interesado por estudiar este idioma? ¿Quiere usted aprenderlo en poco tiempo y con perfección? Si es cierto, diríjase a la Academia Fiorenzano, Concordia 6 entre Aguila y Amistad. En la actualidad no hay en esta ciudad Academia alguna que disponga de un profesorado de Inglés tan perfecto como el nuestro. Clases diarias, diurnas o nocturnas.
24767 3 jn.

10.—EMPLEOS-DEMANDAS

Agentes

SE solicitan dos vendedores de plaza capacitados para la introducción en cafés y bodegas de un artículo del ramo de bebidas. Se les pagará sueldo y comisión. Dirigirse dando antecedentes y referencias al Apartado número 2441. Habana.
U. H. 24445.—1 jn.

NECESITAMOS VENDEDORES

Tenemos dos plazas disponibles para buenos vendedores de Licores. Pagamos sueldo y buena comisión. Es buena oportunidad para persona activa y honrada que sea vendedor en el mismo giro. No queremos molesten los que no sean vendedores ni tengan aptitudes para vender. Se requieren buenas referencias. Rivas y Compañía. Lamparilla 14.
24825 7 jn.

Varios

SEÑORAS Y SEÑORITAS

Para darles ocupación en un trabajo cómodo, digno y bien retribuido por comisión, se invita a señoras y señoritas, que dispongan de algunas horas al día, a que vengan a tomar informes en el

Departamento de anuncios clasificados del DIARIO DE LA MARINA.

11.—EMPLEOS-OFERTAS

Mecanógrafos y Taquígrafos

DOS jóvenes cubanos desean casa de comercio donde prestar sus servicios, uno taquígrafo mecanógrafo, habla inglés, y otro para cobrador u otros servicios de la casa. Sin muchas pretensiones. Tiene quien los garantice. Llamen al U-2496. De 6 a 11 y de 3 a 7.
24844 3 jn.

12.—ESTABLECIMIENTOS

Arrendamientos

EN lo mejor de Obispo, se cede o traspasa un contrato de un buen local con vidrieras. Para más informes Obispo 64
24770 3 jn.

Ventas

SE vende un taller de reparación de zapatería con mucha marchantería, en Durege 68, por Zapotes, Informan en el mismo o en el teléfono I-7232.
24712 1 pn.

POR embarcarse su dueño, vendo carnicería, buena marchantería, en $400. Zapotes 73, informan.
24658 4 jn

GRAN NEGOCIO

VENDO EN UNA GRAN CALZADA UNA BUENA BODEGA, CON SU FINCA NUEVA, DE MAMPOSTERIA, TODO EN $12.500. INFORMA SR. P. QUINTANA. BELASCOAIN No. 54, ALTOS. U-5735.
24809 5 jn

BODEGA EN GANGA

VENDO SOLA EN ESQUINA CON MUCHO BARRIO Y EN CALZADA CONTRATO 6 AÑOS, ALQUILER 30 PESOS. PROPIA PARA 2 SOCIOS QUE QUIERAN GANAR DINERO. PRECIO $3.000, CON FACILIDADES DE PAGO. INFORMA: SEÑOR P. QUINTANA. BELASCOAIN No. 54, ALTOS. U-5735.
24809 5 jn.

SE vende una vidriera de tabacos por no poder atenderla, buen punto, muy barato. Facilidades de pago. Informan en Monserrate 69. Vidriera.
24813 5 jn.

GRAN vidriera de tabacos y quincalla, se vende en lo mejor de la Habana por embarcarse, urgente este mes y otra en 750 pesos, buen contrato. Razón: Bernaza 47, altos de la bodega, de 7 a 8 y de 12 a 2. S. Lizondo. 24833 8 jn.

SE vende una fonda situada en muy buen punto y tiene buena ocasión para hacer dinero y se da muy barata. Informan en Corrales 55. 24828 4 jn.

BODEGA en la mejor calzada de la Habana, buen contrato y casa para familia. Es una ganga por tener que embarcarse su dueño. No corredores. Informan Somereclos 3, Fonda. Sr. Manuel Cuervo, de 10 a 12 y de 5 a 7.
24853 3 jn.

ZAPATERIA. Se vende, Tenerife y Rastro .Informes en la misma.
24848 3 jn.

BODEGA. Vendo la de Princesa y San Luis, está sola. Tiene buena marchantería; se vende por tener que atender otro negocio; es de poco dinero. Informan a todas horas, en la misma.
24839 5 jn.

BODEGA MUY SURTIDA $4,500

Vendo sola en esquina, ventajoso contrato, verdadero negocio. Vende 50 pesos Se da a prueba. Hago negocio con 2.000 pesos contado. Fernández. Café Independencia. Belascoaín y Reina.
24820 3 jn.

14.—FINCAS URBANAS

Ventas

GRAN CASA EN BELASCOAIN, DE CARLOS III AL MAR, MIDE 12x24, UN SOLO RECIBO, $230, DOS PLANTAS

Vendo en Belascoaín, de Carlos III al mar una casa de dos plantas con un gran establecimiento, rentando un solo recibo $230, tiene un contrato de cuatro años y mide 12 x 24. Se vende esta propiedad para liquidar una herencia y para más informes Vidriera del café El Nacional. San Rafael y Belascoaín. Telfns. A-0062 y A-2319. Sardiñas y López.

EN LA HABANA, FRENTE A UN GRAN PARQUE, 6x20, A $70

Vendo frente al Parque de Peñalver en la calle de Figuras entre Escobar y Belascoaín una parcela de terreno que mide 6 x 20, medida preciosa, punto fresco y ventilado, frente a un gran Parque, está usted en uno de los mejores puntos de la Habana. Vaya a verlo y se convencerá. No mire el precio, mire el punto y su medida. Vidriera del café El Nacional, San Rafael y Belascoaín. Teléfonos A-0062 y A-2319. Sardiñas y López.
24285 3 jn.

CASA EN LA CALLE DE SAN JOSE, CERCA DE GALIANO, EN $12,500, MIDE 6x21

Vendo en la calle de San José cerca de Galiano en la acera de la sombra una casa en muy buenas condiciones que, mide 6 x 21 propia para dos plantas, es negocio. Informan Vidriera del café El Nacional, San Rafael y Belascoaín. Teléfonos A-0062 y A-2319. Sardiñas y López. 24285 3 jn.

EN LA CALZADA DE BELASCOAIN, CASA MODERNA, TRES PLANTAS

Vendo en la Calzada de Belascoaín, casa moderna, construcción de primera, tres plantas con comercio, mide 6 x 22 esto es un regalo en 32,000 pesos, otra en la misma Calzada de dos plantas también con comercio que mide 12.50 x 24 esta tiene contrato un solo recibo $230, otra antigua de San José a Neptuno acera de la sombra mide 11 x 33 propia para fabricar. Todas estas propiedades están en una de las Calzadas más comerciales de la ciudad de la Habana. Vidriera del café El Nacional, San Rafael y Belascoaín. Teléfonos A-0062 y A-2319. Sardiñas y López. 24285 3 pn.

REPARTO "LA SIERRA"

VENDO PRECIOSO CHALET, DE ESQUINA, CON PORTAL, JARDIN, SALA, TRES CUARTOS, COMEDOR, BAÑO INTERCALADO DE LUJO, COCINA, PANTRY, CUARTO Y SERVICIOS DE CRIADOS. ESTA SITUADO EN LAS CALLES 1a. 2 y 4 A DOS CUADRAS DE LA QUINTA AVENIDA, Y UNA DEL GRAN PARQUE. INFORMAN EN LA MISMA. O TELEFONO FO-1015.
24508 3 jn.

EN EL REPARTO "LA SIERRA"

VENDO LOS SIGUIENTES CHALETS:

EN LA CALLE 1a. y 2, DE ESQUINA CON JARDIN, RECIBIDOR, SALA, TRES CUARTOS, BAÑO INTERCALADO DE 1a. COMEDOR, COCINA, PANTRY, CUARTO Y SERVICIOS DE CRIADOS, $10.000.

EN LA CALLE B., DE ESQUINA, CON 756 VARAS, JARDIN, PORTAL SALA, GABINETE, HALL, TRES CUARTOS, COMEDOR, COCINA, CUARTO Y SERVICIO DE CRIADOS Y GARAGE, $18.000

EN LA CALLE A., CENTRO, CON JARDIN, PORTAL, SALA, HALL, CUATRO CUARTOS, COMEDOR, COCINA, BAÑO INTERCALADO, GARAGE Y CUARTO Y SERVICIOS DE CRIADOS $10.000.

CALLE 14, CON 15x47, JARDIN, PORTAL, SALA, RECIBIDOR, TRES CUARTOS, BAÑO INTERCALADO, COMEDOR, COCINA, CUARTO Y SERVICIOS DE CRIADOS $17.000.

CALLE 7, JARDIN, PORTAL, SALA, HALL, TRES CUARTOS, BAÑO INTERCALADO, COMEDOR, COCINA Y CUARTO Y SERVICIOS DE CRIADOS. $6.500. ESTA ES UNA GANGA TODOS ESTOS CHALETS, SE VENDEN CON FACILIDADES DE PAGO

P. QUINTANA. BELASCOAIN 54, ALTOS. TELEFONO U-5735.
24508 3 jn.

ESQUINA EN EL VEDADO, CALLE H, MIDE 31x23, A $36

Vendo una esquina en el Vedado cerca de Línea, medida preciosa, 31 x 23 a $

MAS ANUNCIOS DE ULTIMA HORA

SIRVIENTES-OFERTAS

CHAUFFEUR español que lleva 10 años de práctica desea colocarse en casa particular o de comercio. Tiene pocas pretensiones en el sueldo y conoce bien la Habana. Informes Teléfono U-3672. 24663 3 jn.

CHAUFFEUR español desea colocarse en casa particular o de comercio, sin pretensiones. Informan en 23 y Baños. Teléfono F-2297. Pregunte por Méndez. Pilguera. 24819 3 jn.

SE ofrece un matrimonio español para casa particular; él para chauffeur y ella para cocinar. Tenemos buenas referencias. Informan Teléfono A-6645. 24838 3 jn.

Varios

DESEA colocarse español de mediana edad, de portero. Tiene buenas referencias, es hombre serio y honrado. Lleva varios años en Cuba. Sol 114, cuarto 18 U H 24073 1 jn.

DESEA encontrar una buena casa de moralidad para lavar ropa fina o para coser de todo una señora de mediana edad. Informan en el teléfono I-3769. 24699 3 jn.

DESEA colocarse un matrimonio sin hijos. Son jóvenes; él lleva 10 años al servicio de comedor. Sirve a la rusa; ella para limpieza de cuartos o bien manejadora. No les importa salir fuera al campo o al extranjero. Son españoles y tienen recomendaciones de la casa que han trabajado 7 años. Pidan por Teléfono F-1919. Hildebrando Pagés. 24750 3 jn.

JOVEN español se ofrece para jardinero, ayudante de chauffeur o de cocina. Práctico en todo y buenas referencias. Informes Teléfono A-1398. 24786 2 jn.

DOS jóvenes catalanes, conociendo francés, castellano, correcta escritura ortográfica, contabilidad, telegrafía, buen carácter letra, naturismo teórico-práctico, sabiendo aplicar baños curativos de maravillosos resultados, aceptarían colocación casa particular. Escribir Reparto Almendares 14 y 15. Bodega. E. P. 24791 3 jn.

DESEA colocarse un joven recién llegado del campo, de dependiente de viveres o café. Informan en Oficios 13. 24817 3 jn.

DESEA colocarse un joven de 19 años, para café o fonda. Trabajo en el giro. Sabe algo de cocina. También se coloca para cualquier otro giro o criado de mano. Tel. M-4518. 24854 2 jn.

DESEA colocarse un matrimonio para una finca. Informes O'Reilly 1. Cuarto 32 bajos. 24851 3 jn.

24.—SOLARES YERMOS

Ventas

GRAN NEGOCIO, EN AYESTERAN, PARA QUE CONSERVE Y ASEGURE SU DINERO

Si usted desea conservar su dinero y tener su cabeza tranquila y que su dinero le gane dinero, compre un solar en la manzana que está en Maloja, Sitios y Ayesterán. Esto ha de ser el punto más comercial que tenga la Habana por estar a 1 cuadra Carlos III y otra de Infanta. Yo vendo aquí a $20, más barato que el que más barato venda a 10 cuadras a la redonda. Venga a verme que si no es verdad, no perderá usted su tiempo Informan Vidriera del Café El Nacional San Rafael y Belascoain. Tels. A-0062 A-2319. Sardiñas y López. 24285 3 jn.

SOLARES EN LA HABANA

EN LA CALLE CONCORDIA, ENTRE BELASCOAIN Y GALIANO, 13x36 a $35.00.

EN LA CALLE MONTORO, DE 8.34 POR 47 A $18.00.

EN LA CALLE INFANTA, DE 7x26 A $55.00.

EN LA CALLE ARBOL SECO, DE 6x22, A $35.00.

P. QUINTANA. BELASCOAIN 54, ALTOS, ENTRE ZANJA Y SALUD. TELEFONO U-5735. 24508 3 jn.

SOLARES EN EL VEDADO

EN LA CALLE 23, DE G. A BAÑOS, ESQUINA DE 29x30, PRECIO BARATO.

EN LA CALLE PASEO, CERCA DE LINEA, 683 METROS A $35 METRO

EN LA CALLE 28, CERCA DE 17, CON 18.22x41 A 11.00.

P. QUINTANA. BELASCOAIN 54, ALTOS. TELEFONO U-5735. 24508 3 jn.

REPARTO LA SOLA

TRASPASO EL CONTRATO DE UNA ESQUINA DE 30x16, PERDIENDO ALGO DE LO ENTREGADO Y EL RESTO A PAGAR A MENDOZA Y CA. EN EL REPARTO BETANCOURT, SOLAR CON UNA SUPERFICIE DE 1.529 VARAS A $7.00 VARA. SR. RODRIGUEZ. TELEFONO U-5941. 24508 3 jn.

SOLARES EN ALMENDARES

TRASPASO EL CONTRATO DE UNO EN ALTURAS DEL ALMENDARES CERCA DE LA AVENIDA DE LA PAZ, MUY BARATO Y CON FACILIDADES.

EN LA AVENIDA CENTRAL 17x35 A $9.00 LA VARA, SI ES PARA FABRICAR, SE DEJA TODO EN HIPOTECA AL 6 0-0.

CALLE 12 y 5, ESQUINA DE FRAILE, 50x32 A $7.50.

CALLE 16, 20x47, A $4.00.

CALLE 16 ESQUINA, 37.17x45.75 A $7.50.

CALLE 14, ESQUINA 25x22 A $5.50.

CALLE E, CENTRO, 10x22 A $5.00

CALLE B, CENTRO, 20x50 A $5.50

CALLE 10 ENTRE A Y 1a. 10x46 A $5.00.

CALLE 6 ENTRE A Y 1a., 12x47 A $5.75.

CALLE 1a. ENTRE 6 Y 8, 12x47 A $6.00.

REPARTO MIRAMAR, CALLE 2 ENTRE 28 Y 30, 24x56 A $5.75

REPARTO MIRAMAR, EN LA 5a. AVENIDA, ESQUINA DE 29.48 POR 53.06 A $15.00.

REPARTO MIRAMAR, DE CENTRO DE 23.58x53.06, AVENIDA 5a. A $14.00.

P. QUINTANA. BELASCOAIN 54, ALTOS, TELEFONO U-5735. 24508 4 jn.

REPARTO KOHLY ALTURAS DEL VEDADO Y REPARTO KOHLY COLINAS Y RIBERAS DEL RIO ALMENDARES

Se venden solares al contado y a plazo pagando el diez por ciento al contado y el resto en 15 años con el seis y medio de interés anual. Se puede pagar la totalidad de la hipoteca en cualquier época. Mediante estas condiciones se otorga escritura de dominio al comprador y por tanto la propiedad del solar. Informan Villa Josefina, calzada esquina a I de 11 a 2 y media y de 5 a 7 p. m. Teléfono F-1439. Se admiten corredores. 24648—5 Jun.

REGALO. Parcela de 7x24 varas planas en la calzada de Salvador frente a Santos Suárez a dos cuadras de los tranvías y 50 metros del paradero Lacret. Tiene agua, alcantarillado, teléfono, luz y toda su urbanización completa la quemo a $6.25 vara. Sr. Vidal. San Quintín y Cerezo letra A., Cerro. 24859 4 jn.

SOLARES YERMOS

REPARTO LA SIERRA

VENDO UN GRAN SOLAR DE 10 POR 46. LO DOY BARATO Y SI ES PARA FABRICAR NO QUIERO NADA DE ENTRADA. SU DUEÑO: U-5735. 24809 5 jn.

EN LO MEJOR DE SANTO

SUAREZ VENDO SOLAR DE ESQUINA DE 16x30 A $11.00. SU DUEÑO FO-1015. 24809 5 jn.

25.—SOLICITUDES

Varios

SOLICITO bodeguero que aporte 700 pesos para darle sociedad y administración de bodega que no puedo atender. Exígense referencias, para garantizarle el dinero. Informan A-9643. González. 24821 3 jn.

26.—VARIOS

ABSOLUTAMENTE GRATIS

La Maison L. Lazaire, de Paris, ofrece gratuitamente a título de propaganda "El Barómetro del Amor", a toda persona que lo solicite, a cuyo efecto le rogamos se sirva enviarnos un sello de dos centavos para el franqueo del mismo a vuelta de correo. L. Silvero. Aguila 232. Habana. U H 22583.—2 jn.

COLON HABANA CEMENTERIO

Bóveda y osario a la entrada. Monumento de arte. La Piedad, ninguno igual. Se cede. Informan Marmolería de Taracido, 12 y 21, Vedado. Telf. F-5828. 24723 1 jn.

PASAJE a España y Francia, de los premiados en el DIARIO DE LA MARINA, compro uno o dos y pago a doscientos cincuenta pesos cada uno. J No. 16, entre 9 y 11. Vedado. 24861 3 jn.

DE GUANAJAY

LAS DAMAS CATOLICAS

Prepárase la piadosa y entusiasta Asociación de las Damas Católicas, que preside la distinguida señorita María Cristina Aguilar, a celebrar una suntuosa, magna fiesta literario-musical en que tomarán participación valiosos elementos de nuestro mundo intelectual, entre los cuales figuran la inteligente y culta señorita Clara Moreda Luis, el elocuente orador, todo fluidez y galanura, doctor Oscar Barceló, el ático y no menos fluido doctor Lucilo de la Peña, el eminente vate señor Gustavo Sánchez Galarraga y otros números de recitación y música que serán desempeñados por prestigiosas señoritas y graciosas niñas.

El acto se efectuará en el local del Teatro "Cinta", con toda probabilidad, el domingo, 6 de Junio próximo, por la tarde.

COMPAÑIA TRIUNFADORA

La Compañía Teatral Hispano-Americana María Herrero-Jesús Tordesillas de que es Director Artístico, el doctor Lucilo de la Peña, y prominente colaborador el exquisito bardo señor Gustavo Sánchez Galarraga, ha colmado, en recientes pasados días, la ardiente sed de nuestro público de labor escénica, admirable por su arte y fecunda por su patriotismo "sano y constructivo".

"Cristalina", de los hermanos Alvarez Quintero; "La verdad de la vida", de Sánchez Galarraga; y "La Loca Razón", de **Lucilito**, y otras no menos importantes obras de Alta Comedia, previa la más amena y sugestiva presentación, por parte de la Dirección Artística, en charla acerca del "autor, la obra, el rico anecdótico de la vida de bastidores" y un cívico y variado comentario de las cosas de actualidad palpitante, fueron interpretadas por el gentil elenco en que se destaca llena de lauros, la incomparable Herrero; de modo magistral, logrando cálidas ovaciones.

Nuestro único centro de Thalía, háse visto en esas memorables noches, pleno de concurrencia, culta y selecta, como pocas veces recordamos. Tan gallarda **troupe** artística y nuestro afable Lucilito, así como Sánchez Galarraga, con recitaciones de su estro brillantísimo, han obtenido, entre nosotros, un triunfo indiscutible y merecido.

Bien lo merecen todos, por la trascendencia de construcción moral que su labor generosa tiene para Cuba.

Noep.

VAPORES DE TRAVESIA

¿Por qué Marearse?

Salidas para EUROPA de NEW YORK

Por los famosos y modernos buques de 25,000 toneladas que se distinguen por su gran confort y comodidad, de construcción especial PARA EVITAR EL MAREO.

"ALBERT BALLIN",
"CLEVELAND",
"DEUTSCHLAND",
"HAMBURG",
"RELIANCE" y
"RESOLUTE"

TRES SALIDAS SEMANALES.
Precio mínimum en Primera Clase: $200.

"UNITED AMERICAN LINES INC."

Servicio combinado con la HAMBURG AMERICAN LINE
Para Folletos, precios y planos, dirigirse a
LUIS CLASING
(Sucesor de Heilbut & Clasing).
San Ignacio 54.
Teléfono: A-4878.
Apartado 729.

4441 alt. My.

Aviso a los Señores

Viajeros a Europa

Según cable recibido por los señores R. DUSSAQ, S. en C., Agentes Generales de la "HOLLAND-AMERICA LINE", el espléndid

VAPOR

VEENDAM

tan favorablemente conocido en la Habana, saldrá de ROTTERDAM y BOULOGNE-SUR-MER el 17 de NOVIEMBRE vía PUERTOS DEL NORTE de ESPAÑA para la HABANA y MEXICO.

Se pueden reservar pasajes en las Agencias de la Habana: OFICIOS 24, bajos; en París: 4 Rue Scribe, y en todas las Agencias de la Compañía.

alt 5d-15

COMPAGNIE GENERALE TRANSATLANTIQUE

VAPORES CORREOS FRANCESES

BAJO CONTRATO POSTAL CON EL GOBIERNO FRANCES

TODOS LOS VAPORES DE ESTA COMPAÑIA ATRACAN A LOS MUELLES DE SAN FRANCISCO O MACHINA PARA EFECTUAR EL EMBARQUE Y DESEMBARQUE DE PASAJEROS, EQUIPAJES Y MERCANCIAS

PROXIMAS SALIDAS

PARA VERACRUZ

Vapor correo francés ESPAGNE saldrá el 3 de Junio.
" " " CUBA saldr el 3 de Julio.
" " " ESPAGNE saldrá el 3 de Agosto.
" " " CUBA saldrá el 3 de Septiembre.

PARA VIGO, CORUÑA, SANTANDER Y SAINT NAZAIRE

Vapor correo francés CUBA saldrá el 30 de Mayo a las 12 del día.

NOTA: El equipaje de bodega y camarote se recibirá en el muelle de San Francisco o Machina (en donde estará atracado el vapor) solamente los días 28 de Mayo de 8 a 10 de la mañana y el sábado 29 de Mayo de 8 a 10 de la mañana. El equipaje de mano y bultos pequeños los podrán llevar los señores pasajeros al momento del embarque el domingo 30 de Mayo de 8 a 10 de la mañana.

PARA CORUÑA, GIJON, SANTANDER Y SAINT NAZAIRE

Vapor correo francés ESPAGNE saldrá el 15 de Junio.
" " " CUBA saldrá el 15 de Julio.

VIAJE EXTRAORDINARIO

del vapor correo francés LAFAYETTE que vendrá únicamente a la Habana para salir de este puerto directo para:
VIGO, CORUÑA, SANTANDER Y SAINT NAZAIRE
el día 30 de Junio a las 12 del día.

PARA CORUÑA, SANTANDER Y SAINT NAZAIRE

Vapor correo francés ESPAGNE saldrá el 15 de Agosto.
" " " CUBA saldrá el 15 de Septiembre.

LINEA DE CANARIAS

Vapor correo francés NIAGARA saldrá el 4 de Julio para:
SANTA CRUZ DE LA PALMA, SANTA CRUZ DE TENERIFE, LAS PALMAS DE GRAN CANARIA Y EL HAVRE.

SESIONES DE CINEMATOGRAFO DIARIAS EN LOS VAPORES DE ESTA COMPAÑIA SEGUN CONTRATO CON LA CASA "PATHE"

IMPORTANTE

Buena comida a la española. Camareros y cocineros españoles.

LINEA DE NEW YORK AL HAVRE, PLYMOUTH Y BURDEOS

En esta oficina se expiden pasajes por esta línea, por los lujosos y rápidos trasatlánticos franceses PARIS, FRANCE, SUFFREN, DE GRASSE, etcétera, etcétera.

Para más informes, dirigirse a:
ERNEST GAYE
O'Reilly 9. Apartado 1090. Telf. A-4476.
HABANA.

E 1033 31 my.

"Empresa Naviera de Cuba," S. A.

San Pedro 6.—Dirección telegráfica: Emprenave, Apartado 1641.

TELEFONOS:
A-5315.—Información General.
A-4730.—Depto. de Tráfico y Fletes.
A-6236.—Contaduría y Pasajes.
A-3966.—Depto. Compras y Almacén.
M-5293.—Primer Espigón de Paula.
A-5634.—Segundo Espigón de Paula.

Y

COMPAÑIA NAVIERA DE CUBA, S. A.
OFICIOS, 88
ITINERARIOS COMBINADOS

RELACION DE LOS VAPORES QUE ESTAN A LA CARGA EN ESTE PUERTO

COSTA NORTE

Vapor JULIAN ALONSO

Saldrá de este puerto el sábado 29 del actual, directo para BARACOA, GUANTANAMO, (CAIMANERA) y SANTIAGO DE CUBA.

Vapor CAYO MAMBI

Saldrá de este puerto el sábado 29 del actual, para NUEVITAS, MANATI (Victoria de las Tunas), PUERTO PADRE y CHAPARRA.

Vapor SANTIAGO DE CUBA

Saldrá de este puerto el sábado 29 del actual, para PUERTO TARAFA (DESTINOS COMBINADOS), GIBARA (Holguín, Velasco y Bocas), VITA, BANES, NIPE (Mayarí, Antilla, Preston), SAGUA DE TANAMO (Cayo Mambí), BARACOA, GUANTANAMO (sólo al retorno), y SANTIAGO DE CUBA.

Este buque recibirá carga a flete corrido en combinación con los F. C. de Norte de Cuba (vía Puerto Tarafa) para las estaciones siguientes: MORON, EDEN, DELIA, GEORGINA, VIOLETA, VELASCO, LAGUNA LARGA, IBARRA, CUNAGUA, CAONAO, WOODIN, DONATO, JIQUI, JARONU, RANCHUELO, LAURITA, LOMBILLO, SOLA, SENADO, NUÑEZ, LUGAREÑO, CIEGO DE AVILA, SANTO TOMAS, SAN MIGUEL, LA REDONDA, CEBALLOS, PINA CAROLINA, SILVERA, JUCARO, FLORIDA, LAS ALEGRIAS, CESPEDES LA QUINTA, PATRIA, FALLA, JAGUEYAL, CHAMBAS, SAN RAFAEL, TABOR NUMERO UNO y AGRAMONTE.

COSTA SUR

Salidas de este puerto, todos los viernes, para los de CIENFUEGOS, CASILDA, TUNAS DE ZAZA, SANTA CRUZ DEL SUR, MANOPLA, GUAYABAL, MANZANILLO, NIQUERO, CAMPECHUELA, MEDIA LUNA, ENSENADA DE MORA y SANTIAGO DE CUBA.

Vapor EUSEBIO COTERILLO

Saldrá de este puerto el viernes 28 del actual, para los puertos arriba mencionados.

LINEA DE VUELTA ABAJO

Vapor LA FE

Saldrá de este puerto los días 5, 15 y 25 de cada mes a las ocho de la noche, para los de BAHIA HONDA, RIO BLANCO, BERRACOS, PUERTO ESPERANZA, MALAS AGUAS, SANTA LUCIA (Minas de Matahambre), RIO DEL MEDIO, DIMAS, ARROYOS DE MANTUA y LA FE.

LINEA DE CAIBARIEN

Vapor CAYO CRISTO

Saldrá todos los sábados de este puerto, directo para CAIBARIEN, recibiendo carga a flete corrido para PUNTA ALEGRE y PUNTA SAN JUAN, desde el miércoles hasta las 9 a. m. del día de salida.

LINEA DE CUBA, SANTO DOMINGO Y PUERTO RICO

SERVICIO DE PASAJEROS Y CARGA
Provistos de telegrafía inalámbrica

Vapor HABANA

Saldrá de este puerto el sábado 5 de Junio a las 10 a. m. directo para GUANTANAMO (Boquerón), SANTIAGO DE CUBA, PUERTO PLATA (R. D.), y SAN JUAN (P. R.); retornando por PONCE, MAYAGUEZ, AGUADILLA (R. P.), PUERTO PLATA (R. D.), KINGSTON (Ja.), SANTIAGO DE CUBA a HABANA.

De Santiago de Cuba saldrá el sábado 12 a las 8 a. m.

Vapor GUANTANAMO

Saldrá de este puerto el sábado 19 de Junio a las 10 a. m., directo para GUANTANAMO (Boquerón), SANTIAGO DE CUBA, SAN PEDRO DE MACORIS (R. D.), y SAN JUAN (R. P.); retornando por MAYAGUEZ, PONCE (R. P.), SAN PEDRO DE MACORIS, SANTO DOMINGO (R. D.), KINGSTON (Ja.), SANTIAGO DE CUBA y HABANA.

De Santiago de Cuba saldrá el sábado 26 a las 8 a. m.

IMPORTANTE

Suplicamos a los embarcadores que efectúen embarque de drogas y materias inflamables, escriban claramente con tinta roja en el conocimiento de embarque y en los bultos la palabra PELIGRO. De no hacerlo así serán responsables de los daños y perjuicios que pudieran ocasionar a la demás carga y al buque.

AVISO

Los vapores que efectúan su salida los sábados, recibirán carga solamente hasta las 4 p. m. del anterior al de la salida y los que la hagan los viernes, la recibirán hasta las 11 a. m. del día de la salida.

E 1032 31 my.

PANAMA PACIFIC LINE

Habana a Nueva York, ida y vuelta, en primera, válido por seis meses: **$130.00**

Ida solamente en primera: **$85.00** EN ADELANTE

S. S. "MANCHURIA"

26,700 TONS.
SALDRA JUNIO 12 A LAS 9 P. M.

HABANA A CALIFORNIA, VIA CANAL DE PANAMA, CON ESCALA EN BALBOA, SAN DIEGO, LOS ANGELES, SAN FRANCISCO, IDA SOLAMENTE.

EN PRIMERA **$200.00**
SEGUNDA **$140.00**

S. S. "FINLAND"

22,700 TONS.
SALDRA JUNIO 14 A LA 1 P. M.
AGENTES GENERALES:
THE BACARISSE STEAMSHIP AGENCY
Oficios No. 12. Habana. Teléfono A-7322.

VAPORES CORREOS DE LA COMPAÑIA TRASATLANTICA

LINEA RAPIDA PARA EL NORTE DE ESPAÑA

El vapor ALFONSO XIII, saldrá para CORUÑA, GIJON y SANTANDER, el 20 de Junio de 1926.

Admite carga, pasaje y correspondencia.

AVISO IMPORTANTE A LOS PASAJEROS

Para uso exclusivo de los que embarquen en estos buques y deseen continuar rápidamente viaje a Madrid o estaciones de ruta, esta Compañía ha establecido un servicio de tren especial provisto de coche-cama, que saldrá del Muelle de Santander inmediatamente después de la llegada del buque y de recibir a los pasajeros que hayan solicitado su boletín correspondiente en esta Agencia, o a bordo, por mediación del Sobrecargo del buque.

El precio del billete de ferrocarril incluída cama, hasta Madrid, es de pesetas 120.35 por persona.

LINEA PARA NEW YORK, CADIZ Y BARCELONA

El vapor BUENOS AIRES, saldrá para NEW YORK, CADIZ y BARCELONA el 27 de Junio 1926.

Admiten carga, pasajeros y correspondencia públic•

LINEA DE MEXICO

El vapor ALFONSO XIII, saldrá para VERACRUZ y TAMPICO sobre el 3 de Junio 1926.

El vapor BUENOS AIRES, saldrá para VERACRUZ sobre el 17 de Junio de 1926.

Admite carga pasajeros y correspondencia pública.

LINEA DE COLON Y PACIFICO

El vapor P. DE SATRUSTEGUI, saldrá para SANTIAGO DE CUBA, LA GUAYRA, PUERTO CABELLO, CURAZAO, SABANILLA, CRISTOBAL, GUAYAQUIL, CALLAO, MOLLENDO, ARICA, IQUIQUE, ANTOFAGASTA y VALPARAISO, sobre el 3 de Junio 1926.

Admite carga, pasaje y correspondencia.

Las salidas para VERACRUZ, SANTIAGO DE CUBA y PUERTOS DEL NORTE DE ESPAÑA, se efectuarán a las DOCE DEL DIA desde los MUELLES DE LA PORT OF HAVANA DOCKS CO., donde estarán atracados los buques para mayor comodidad del pasaje.

Para más informes, dirigirse a:
MANUEL OTADUY
San Ignacio. 72. Apartado 707. Teléfonos: A-6588 y A-7900
HABANA

COMPAÑIA HAMBURGUESA

(Hamburg-Amerika-Linie)

Próximas salidas para CORUÑA, SANTANDER, PLYMOUTH y HAMBURGO.
Vapor HOLSATIA, fijamente el 29 de Junio.
Vapor TOLEDO, agosto 11.
Vapor HOLSATIA, fijamente el 17 de septiembre.
Vapor TOLEDO fijamente el 30 de octubre.
Vapor HOLSATIA fijamente el 5 de Diciembre.
Vapor TOLEDO fijamente el 19 de Enero.

PROXIMAS SALIDAS PARA:

VERACRUZ Y TAMPICO

Vapor Toledo, Julio 7.
Vapor HOLSATIA, agosto 18.
Vapor TOLEDO, septiembre 28.
Vapor HOLSATIA, noviembre 8.
Vapor TOLEDO Diciembre 18.

PRECIOS MUY REDUCIDOS EN 1a. y 2a. CLASE.

3a. CLASE PARA ESPAÑA $87.30 INCLUSO TODOS LOS IMPUESTOS.

Para más informes, dirigirse a:
LUIS CLASING, SUCESOR DE HEILBUT & CLASING
SAN IGNACIO, 54, ALTOS, APARTADO 729. TELEFONO A-4878.
4434 alt. My.

"COMPAÑIA DEL PACIFICO"
"MALA REAL INGLESA"

El hermoso trasatlántico

"OROPESA"

de 23,800 toneladas de desplazamiento, con excelente acomodo para los señores pasajeros de tercera clase, camarotes de dos y cuatro literas y ventilado comedor sobre cubierta, saldrá fijamente el día 9 de Junio para:

VIGO, LA CORUÑA, SANTANDER, LA PALLICE, ROCHELLE y LIVERPOOL

COMODIDAD, CONFORT, RAPIDEZ Y SEGURIDAD

PROXIMAS SALIDAS

Para ESPAÑA, FRANCIA e INGLATERRA

Vapor OROPESA el 9 de Junio.
Vapor OROYA, el 22 de Junio.
Vapor ORIANA, el 7 de Julio.
Vapor ORCOMA, el 18 de Julio.
Vapor ORTEGA, el 4 de Agosto.
Vapor ORCITA, el 18 de Agosto.

Para COLON, puertos de PERU y de CHILE y por el ferrocarril Trasandino a Buenos Aires.

Vapor ORCOMA, el 6 de Junio.
Vapor ORTEGA, el 20 de Junio.
Vapor EBRO, el 21 de Junio.
Vapor ORITA, el 4 de Julio.
Vapor ESSEQUIBO, el 19 de Julio.
Vapor OROPESA, el 2 de Julio.

Para NUEVA YORK.

Salidas mensuales por los lujosos trasatlánticos EBRO y ESSEQUIBO. Servicio regular para carga y pasaje, con trasbordo en Colón, a puertos de Colombia, Eduador, Costa Rica y Nicaragua, Honduras, Salvador y Guatemala.

DUSSAQ Co., Ltf.
Oficios 30. Teléfono A-6540
A-7218
4396 ind. my.

MISCELANEA

LA FLOR CATALANA

FABRICA de BARQUILLOS y OBLEAS y toda clase de envases para helados

PEREZ Y LOPEZ
MALOJA, 1. TEL. A-5527.

E 1040 31 my.

¡¡NO SE ASUSTE, LA TISIS SE CURA!!

El Catarro y todas las enfermedades de los órganos respiratorios. Con el preparado Jorge, con raíces y plantas del país cubano. Pídalo en las Boticas. Muestras gratis. Dr. Dauden. Farmacia Jesús del Monte 114. Precio $1.20 y 70 centavos pomo. 22918 20 jun.

MADAME GIL — Obispo, 86. Teléfono A-6977

PELUQUERIA DE SEÑORAS ACADEMIA DE BELLEZA

Para lucir sus encantos con un "cachet" de distinción y juvenil belleza, consulten con Madame Gil el estilo de peinados y cortes de melenas que deben adoptar de entre sus modelos, siempre de última creación.

La falta de armonía entre el rostro y el arreglo de la cabeza, es signo de fealdad y mal gusto.

Esta casa garantiza siempre la perfección refinada de todos sus trabajos y dispone de 24 empleados bien especializados en los cortes, ondulaciones "Marcel", permanentes y al agua, masajes, limpieza del cutis, manicures, cejas, etc.

E 1047 31 my.

50 CTS. SERVICIO

Once expertos peluqueros cortan la melena en todos los estilos a 50 cts. y con ondulación $1.00 tinturas finas de Henne. La mejor de todas $3.00. Rizo permanente $15.00 y $20.00.

PELUQUERIA CABEZAS
Neptuno No. 38.
Telf. A-7034.
Se atiende los domingos a domicilio

E 1066 31 my.

MISCELANEA

COLEGIO ACADEMIA PITMAN

Cerro 599, esquina a Patria
Teléfono M-6082

Primera y Segunda Enseñanza, Inglés, Comercio, Taquigrafía Pitman—original—en español e inglés, Mecanografía al tacto.

PUPILAJE: $20 MENSUALES

ACADEMIA PITMAN

Manzana de Gómez 208-209
Teléfono: M-7035

Peritaje Mercantil, Taquigrafía, Mecanografía, Inglés, Contabilidad, Caligrafía y Aritmética.

UNICAS ACADEMIAS AUTORIZADAS POR LOS INVENTORES DEL SISTEMA PITMAN PARA EXPEDIR TITULOS OFICIALES DE COMPETENCIA.

PIDAN PROSPECTO

E 1420 6d-1 Jn.

Patente Zamorano

La más resistente, la más ligera en peso, por estar ejecutada a base de ángulo y planchuela en forma de triángulo.

La mas económica, por que se vende con un 25 por ciento mas barata que las que actualmente se hacen en plaza.

Garantizamos mil kilos a sostener en el paso que se desee, siendo la mas barata en el costo que hoy se fabrica en Cuba. Se fabrican a razón de $4.00 la de un metro cuarenta centímetros de diámetro. $3.25 las de 1.20, $3.00 las de 1.00m. La recta a $2.50.

Las escaleras estan hechas a base de angular, planchuela chapa y tubo enterizo. Nada de soldadura ni pedazos de tubos.

Taller de Herrería y Mecánica de **ARTURO ZAMORANO**. Calle 28 entre 25 y 27. Vedado. Teléfono F-5932 Provisional.

E1281 5d-29

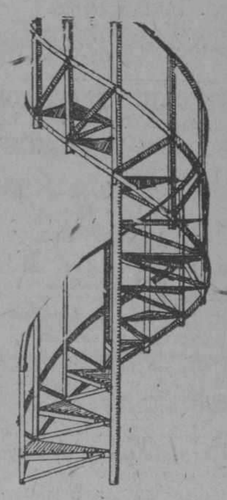

INGLES EN POCAS SEMANAS

NECESITA SOLAMENTE 15 MINUTOS DIARIOS, EXITO SEGURO. Pida información The Universal Institute, 128 E 86; (D 56) New Yor, N.Y

Ext 718 ind-15 my.

Colegio LA GRAN ANTILLA

DE 1a. Y 2a. ENSEÑANZA
Director:
José Ma. Peiró.
Se admiten Internos, Medios Internos y Externos de ambos sexos.
Calle 6 No. 9 VEDADO F-5069

E 1058 31 my.

Sanatorio "Dr. PEREZ-VENTO"

Enfermedades nerviosas y mentales. Para Señoras, exclusivamente. Calle Barreto, número 62, Guanabacoa.

E 1070 31 my.

SOLARES AL CONTADO Y A PLAZOS COMODOS

BARANDILLA, CORONELA — Lotes de $3.500 en adelante
ALTURAS DE LUYANO — $4.50 vara en adelante
REPARTO TRUFFIN, MARINA Y SAN LAZARO — Al contado, A plazos, A censo.

DINERO EN HIPOTECA EN TODAS CANTIDADES
Agentes en toda la República
CUERVO Y ROA.
Manzana de Gómez 327-328. Teléfono M-6838 Habana.
Representantes exclusivos de Suárez y Mendoza.

E 1044 31 my.

DEPARTAMENTO DE COLCONETAS, COLCHONES, COJINES, ETC.

De todos estos artículos presenta "El Encanto" la más extensa y flamante variedad.

A los precios más módicos.

Colchonetas, surtido completo de tamaños y calidades, desde $1.80.

Colchones, de varias clases, altos y bajos, desde $7.00.

Edredones ("confortables") de seda un gran surtido.

Cojines de Cretona, de otomano de seda, bordados, de terciopelo... Desde $1.50.

Cestos de mimbre para ropa usada, para viaje y otros usos, en todos los tamaños y formas, desde $1.75.

Mosquiteros de punto y de muselina, en todos los tamaños, desde $1.50.

Mosqueteros con aparato, en varias formas y tamaños, desde $5.00.

Mosquiteros sueltos, para aparatos, en todos los tamaños, de $2.50.

E 1060 31 my.

NIÑOS Las cucharitas de lata cortan los labios. Exija cucharitas de madera.

Artículos para Helados

CESAREO GONZALEZ
AMISTAD, 71. HABANA. TEL. A-7982

E 1173.—6 My.

Surtido completo de los afamados BILLARES marca "BRUNSWICK"

Hacemos ventas a plazos.

Toda clase de accesorios para billar. Reparaciones. Pida catálogos y precios.

Hartmann Baja, 2. O'Reilly, 102
Santiago de Cuba. Habana.

E 1038 31 my.

EXCEMICIDA

DE MADAME M. SENTOURS

Pomada francesa maravillosa infalible para curar radicalmente todas las enfermedades de la piel tales como: herpes, eczemas, granos, manifestaciones del ácido úrico; úlceras por antiguas que sean; fístulas etc.

Depósito general; Farmacia del doctor Morits. Máximo Gómez 412 También se vende en casa de Sarrá de Johnson; de Taquechel y en la botica Americana.

E 955 31 my.

M.E.C.D. 2016

MISCELANEA

GRAN PELUQUERIA "MARTINEZ"

Solamente para señoras y niños. NEPTUNO 81. TELEFONO A-5039. (Un experto para cada servicio)

Los mejores y más elegantes cortes de melenas se hacen en esta casa. Las Damas que desean lucir sus manos bonitas, se las arreglan en la Peluquería MARTINEZ. No tenemos rival en nuestro giro, para el masaje científico de la cara. Especialidad en la ondulación "Marcel" y "Permanente". Tenemos expertos para el shampoo.

La Peluquería MARTINEZ tiene la representación exclusiva para toda la isla de Cuba de los famosísimos e inigualables Productos de Belleza MISTERIO, que son algo así como el complemento de la mujer bonita.

PELUQUERIA "MARTINEZ"
DE
CIRIA E HIJOS

Neptuno, 81, (entre Manrique y San Nicolás). Habana. Teléfono A-5039.
53382 31 Dic.

DIRECTORIO PROFESIONAL

ABOGADOS Y NOTARIOS

FELIPE RIVERO Y ALONSO
Abogado y Notario
Aguiar, 73
Dptos. 710-11-12. Tel. M-1472
E 902 30 d 1o. ab.

Dr. Elio Roselló Montaño
ABOGADO Y NOTARIO
Herencias, Divorcios, Asuntos hipotecarios, rapidez en el despacho de las escrituras con su legalización. Oficina: Empedrado 33. Teléfono A-8592. Particular: Neptuno, 50, altos.
E 1114 31 my.

Pelayo García y Santiago
NOTARIO PUBLICO
García, Ferrara y Diviñó
Abogados. Aguiar 71, 6o. piso. Teléfono A-2194. De 9 a 12 a. m. y de 2 a 5 p. m. E 1141 31 my.

DR. PABLO M. CUBA
ABOGADO
Asuntos criminales, civiles, divorcios, pensiones y cobros de cuentas. Perseverancia 51. Teléfono A-9614.
E 1161 31 my.

Lcdo. MANUEL PRUNA LATTE
Y
Dr. MANUEL PRUNA BLANCO
Participan a sus clientes y amigos, haberse asociado, estableciendo sus Estudios y Notarías en la casa, Habana 89. Teléfonos A-2850, A-2723.
E 2364 30-d 23.

DIVORCIOS, COBROS DE CUENTAS
Embargos preventivos, y juicios ejecutivos y declarativos Asuntos judiciales, tramitación rápida, Bufete del Dr. Edreira, San Ignacio 106, de 2 a 5. Teléfono A-1582.
E 1146 31 my.

MANUEL JIMENEZ LANIER
FERNANDO ORTIZ
OSCAR BARCELO
ABOGADOS
JUAN RODRIGUEZ RAMIREZ
ABOGADO Y NOTARIO
San Ignacio, 40, altos, entre Obispo y Obrapía. Teléfono A-3701.
E 1137 31 my.

Saúl Sáenz de Calahorra
Y
OSCAR QUINTANA
ABOGADOS
Se hacen cargo de toda clase de asuntos judiciales, tanto civiles como criminales y del cobro de cuentas atrasadas. Bufete, Edificio Larrea. Deptos. 302 y 304. Empedrado y Aguiar. Teléfonos A-5524, M-5247.
E 1109 31 my.

ANTONIO DIAZ PAIRO
ABOGADO
Manzana de Gómez 524. Tel. M-3153.
E 972 13 My.

Lcdo. Ramón Fernández Llano
ABOGADO Y NOTARIO
Habana, 57, teléfono A-5513
E 1090 31 my.

DR. MANUEL ARANDA MUÑOZ
ABOGADO
Pensiones, Asuntos hipotecarios, Herencias, Cuba 36, Dptos. 112113. Teléfono M-6173. De 2 a 5
E 1191 6 jun

MARCAS Y PATENTES

DR. CARLOS GARAYE BRU
ABOGADO
Cuba 19. Teléfono A-2434
E 1115 31 my.

DOCTORES EN MEDICINA Y CIRUGIA

EL DR. PEDRO MONTALVO
Ha trasladado su consulta a la calle San Nicolás 113-A, casi esquina a Simón Bolívar (antes Reina). Medicina general, especialmente enfermedades del estómago, intestinos y del pecho. Tratamiento eléctrico y masaje. Consultas de 3 a 5: 5 pesos, de 5 a 6: 2 pesos. Teléfonos M-8282 y F-1972. E. 1273.—23 Jn.

Dr. ADOLFO REYES
Estómago e intestinos, consulta y tratamiento. De 8½ a 10½ a. m. solamente en su gabinete. Lamparilla 74, bajos. E 1098 30d.—1 My.

DR. GUILLERMO LOPEZ ROVIROSA
Enfermedades de las glándulas internas y de la nutrición. Trastornos nerviosos, (neurastenia, histerismo, depresión, mal genio, tristeza, insomnios, (palpitaciones) y mentales. Debilidad sexual, pérdidas, impotencia. Trastornos y padecimientos de la menstruación y del embarazo. Gordura molesta, obesidad, niños anormales en su desarrollo intelectual y físico, raquíticos, incompletos. Convulsiones, locos. Enfermedades de la piel. Reumatismo, Diabetes, Asma, Nefritis, Dispepsia, Colitis, Enterocolitis. Tratamiento de la caída del cabello y de la calvicie por los Rayos Ultravioleta. San Lázaro 468 bajos, entre Infanta y N, de 5 a 7 p. m., 5 pesos. Los domingos de 4 a 6. Teléfono U-3221. Las consultas por correspondencia del interior, se acompañarán de giro postal.
E 1070 31 my.

Dr. Francisco Javier de Velasco
Afecciones del corazón, pulmones, estómago e intestinos. Consultas los días laborables, de 12 a 2. Horas especiales, previo aviso. Salud 54. Teléfono A-5418.
E 1134 31 my.

DR. B. VILA
Médico cirujano. Exclusivamente niños. Ayudante a la Cátedra de Patología y Clínica Infantil. Consultas diarias de 2 a 4 p. m. Calle 17, 267, entre D y E, teléfono F-1611, Vedado.
E 1190 31 my.

PROFESIONALES

DR. FELIX PAGES
CIRUJANO DE LA QUINTA DE DEPENDIENTES
Consultas, lunes, miércoles y viernes, de 2 a 4, en su domicilio, D, entre 21 y 23, teléfono F-4483.
E 1135 31 my.

Dr. Manuel González Alvarez
CIRUJANO DE LA ASOCIACION DE DEPENDIENTES
Durante la ausencia en Europa, del doctor Manuel González Alvarez, se hace cargo de su consulta, el doctor Vicente Queralt. Consultas de 2 a 4, martes, jueves y sábados. Apodaca 3, altos, entre Cárdenas y Cienfuegos, teléfono A-9102.
E 1129.—31 my.

Dr. JULIO C. PINEDA
CIRUJANO DEL SANATORIO "LA PURISIMA CONCEPCION"
Cirujía en general y enfermedades de señoras. Diatermia. Consultas particulares: Virtudes 64, bajos, de 2 a 5 p. m., los lunes, miércoles y viernes. Teléfono M-5164. E 1205 30-d 23 my.

DR. JOSE VARELA ZEQUEIRA
Catedrático de Anatomía de la Escuela de Medicina, Director y Cirujano de la Casa de Salud del Centro Gallego. Ha trasladado su gabinete a Gervasio, 126, altos, entre San Rafael y San José. Consultas de 2 a 4. Teléfono A-4410.
E 1112 31 my

DR. EUGENIO ACEVEDO
Médico del Hospital Mercedes, Medicina en general. Partos. Enfermedades de señoras, piel y sífilis. Consultas de 3 a 6 p. m. Teléfono M-2590. San Lázaro 217, bajos. Domicilio Finlay 55 Teléfono M-3780.
E 1189 20 my.

DR. SALVADOR LAUDERMAN
Médico de la Asociación Canaria. Medicina en General, especialmente enfermedades del sistema nervioso, sífilis, venéreo y tuberculosis pulmonar. Consultas diarias de 1 a 2 p. m. en Santa Catalina 12, entre Delicias y Buenaventura, Víbora. Teléfono 1-1049. También recibe avisos en Jesús del Monte 462, esquina a Vista Alegre. Teléfono I-1703.
E 1095 31 my

POLICLINICA ZEQUEIRA
Curación radical de la tuberculosis en todos los períodos con inyecciones especiales usadas solo en esta Policlínica. Tratamiento moderno y eficaz para las enfermedades del estómago, piel, sangre, anemia y desnutrición. Curación rápida de asma y reumatismo por la vía intravenosa. Consultas $5.00; de 8 a 11 a. m. de 1 a 3 y de 3 a 5 p. m. todos los días. Martes, jueves y sábados, gratis para los pobres. Policlínica Zequeira, Reina 78, teléfono A-1081.
E 1100 31 my.

DR. F. DIAZ ROGES
MEDICO CIRUJANO
Ayudante de Cátedra de la Escuela de Medicina. Medicina general y enfermedades de señoras. Afecciones de la sangre, anemias, sífilis y venéreo. Inyecciones intravenosas. San Nicolás 76-A, entre Neptuno y San Miguel. Teléfonos M-1632 y U-2840. Consultas diarias de 1 a 5. Gratis a los pobres.
E 1186 5 jn

Dr. MANUEL LOPEZ PRADES
MEDICO CIRUJANO
De las Facultades de Madrid y la Habana. Con 35 años de práctica profesional. Enfermedades de la sangre, pecho, señoras, y niños, partos. Tratamiento especial curativo de las afecciones genitales de la mujer. Consultas diarias de 1 a 3. Gratis los martes y viernes. Virtudes 115, bajos. Tel. A-0226. Habana.
E 1185 5 jn.

DR. N. GOMEZ DE ROSAS
Cirugía general. Enfermedades de señoras y partos de intervención quirúrgica. Ha establecido su consulta particular en San Lázaro 174, de 3 a 5.
E 1250.—13 jn.

DR. J. LYON
De la Facultad de París. Especialidad en la curación radical de las hemorroides, sin operación. Consultas de 1 a 3 p. m. diarias Correa esquina a San Indalecio, Jesús del Monte.
E 1126 31 my.

DR. GARCIA AMADOR
Especialista de París, Berlín y Londres
PIEL, SIFILIS, VENEREO
Tratamiento eficaz para la curación de barros de la cara, manchas, calvicie y herpes. Extirpación total de verrugas, lunares, quistes y vellos por la Nieve-Carbónica y Electrolisis. Curación rápida de las enfermedades secretas por la Diatermia. San Miguel No. 21, (entre Industria y Amistad). Consultas de 10 a 12 y de 4 a 6. Teléfono A-4561. Se dan horas especiales. E. 1124.—31 My.

Dr. ABELARDO LABRADOR
Monte 74, entre Indio y San Nicolás. Consultas gratis de 8 a 12 a. m. Pagas de 2 a 5. Especialidad enfermedades de señoras, partos, venéreos y sífilis, pulmones, corazón y riñones, en todos sus períodos. Inyecciones intravenosas. Neosalvarsán, etc. Avisos, teléfonos A-0801, U-2256.
E 1099 10 jn

Dr. REGUEYRA
Medicina interna en general, especialmente en el artritismo, reumatismo, piel, (barros, eczemas y úlceras), dispepsia, colitis, neurastenia, neuralgias, parálisis y demás enfermedades nerviosas. Consultas de 1 a 4. Escolar núm. 165.
E 1232 9 jn.

ENFERMEDADES SECRETAS
Antiguas, mal curadas y prostatitis, impotencia, esterilidad. Curaciones garantizadas en pocos días, sistema nuevo alemán. Dr. Jorge Winkelmann, especialista alemán, 25 años de experiencia. San Lázaro 165, a todas horas.
E 1117 31 my.

DR. J. M VERDUGO
ESTOMAGO E INTESTINOS
Curación radical de la úlcera estomacal y duodenal y de la Colitis en cualquiera de sus períodos, por procedimientos especiales. Consultas de 2 a 4 de la tarde. Teléfono A-4425. Prado, 60, bajos.
E 1121 31 my.

Dres. Alfredo G. Domínguez Roldán y Manuel Viamonte Cuervo
Rayos X, Radium, Radioterapia profunda, Electricidad médica. Horas: de 1 a 4 p. m. Teléfono A-5049. Paseo de Martí número 33. Habana.
E 1205 30 d 9.

Dr. IGNACIO CALVO
GERVASIO 126. De 4 a 6. Telf. M-8424. Tratamiento de las HEMORROIDES sin operación. Enfermedades del recto y del colon. Rectocopia y Signoitoscopia).
E. 1274.—18 Jn.

GABINETE DE ESTETICA Y BELLEZA MEDICA
Director: DR. VALDES GONZALEZ, Ex-Interno de los Hospitales de París, Londres, New York y St. Paul de Hong-Kong. Ayudante: Dr. G. V. Aczel, Especialista de las Universidades de Budapest, Viena y Berlín. Tratamientos modernos, preventivos contra las ARRUGAS e imperfecciones de la cara. Operaciones correctivas en las deformaciones de la nariz, labios, cejas y senos. Curación radical del CUTIS GRASOSOS o seco, POROS ABIERTOS, ESPINILLAS, manchas, lunares, pecas, verrugas, quistes sebáceas, excemas crónicas, tatuajes. Extirpación total y definitiva de los VELLOS por el método moderno FRANCES. Sistemas científicos para el desarrollo y endurecimiento de los senos y para engruesar y adelgasar el cuerpo. Rayos X, DIATERMIA, ALTA-FRECUENCIA, ELECTROLISIS, NIEVE-CARBONICA, MASAJES EN GENERAL. Consultas de 9 a 11 a. m. en Campanario 132 A. Teléfono A-1346. Horas especiales previo aviso. POLICLINICA para operaciones: Luyanó 101. Teléfono I-1946.
E 1170 ind. 6 My.

PROFESIONALES

Dr. J. A. Hernández Ibáñez
ESPECIALISTA Y CIRUJANO DE VIAS URINARIAS DE LA ASOCIACION DE DEPENDIENTES Y GENITO-URINARIAS DE SEÑORAS, DEL DISPENSARIO TAMAYO
Enfermedades venéreas; Cistoscopia; Cateterismo de los Uréteres. Tratamiento y Cirugía de las Vías Urinarias. Domicilio M. Gómez 374, teléfono A-9545. Consultas: Neptuno 73, altos, esquina a Manrique. De 10 1|2 a. m. a 12 1|2 y de 4 a 6 p. m. Teléfono A-5469.
E 1089 31 my.

DR. CANDIDO TOLEDO OSES
GARGANTA, NARIZ Y OIDOS
Especialidad de la Quinta de Dependientes. Consultas de 4 a 6 p. m., lunes, miércoles y viernes. Lealtad, 12, teléfonos F. O. 1944, M-4372.
E 1130 31 my

DR. MANUEL GALIGARCIA
Médico Cirujano y Ayudante por Oposición de la Facultad de Medicina. Cinco años de interno en el Hospital Calixto García. Tres años de Jefe Encargado de las Salas de Enfermedades Nerviosas y Presuntos Enajenados del mencionado Hospital. Medicina General. Especialmente enfermedades nerviosas y mentales. Estómago e intestinos. Consultas y reconocimientos $5, de 3 a 5, diarias, en San Lázaro 402, altos, esquina a San Francisco, teléfono U-1391.
E 1119 31 my

DR. RICARDO ALBALADEJO
Especialidad en vías urinarias. Tratamiento especial para la blenorragia, impotencia y reumatismo. Electricidad Médica y Rayos X. Prado, 12, esquina a Colón. Consultas de 1 a 5. Teléfono A-5244.
E 1120 31 my

HEMORROIDES
Curadas sin operación, radical procedimiento, pronto alivio y curación, pudiendo el enfermo seguir sus ocupaciones diarias y sin dolor. Consultas de 1 a 5 p. m. Suárez 32, Policlínica P.
E 1104 31 my

DR. J. B. RUIZ
De los hospitales de Filadelfia, New York y Calixto García. Especialidad vías urinarias, sífilis y enfermedades venéreas. Examen visual de la uretra, vejiga y cateterismo de los uréteres. NEPTUNO 84, DE 1 A 3.
E 1153 31 my.

CORPORACION CLINICA
Teniente Rey, 78
Teléfonos A-7913 y M-2364
Procedimiento especial en la curación de las ALMORRANAS sin dolor ni OPERACION. Pudiendo el enfermo continuar sus trabajos diarios. Tratamiento de la DEBILIDAD SEXUAL e IMPOTENCIA. Nerviosismo, etc. Vías urinarias, corazón y mentales. Estómago, pulmones y del riñón (hígado). Afecciones generales. Médicos especiales para los tratamientos, diagnósticos y curaciones. Cirugía y Medicina en general (PARTOS) etc. Consultas de 1 a 5 p. m. y de 7 a 9 de la noche.

LOS POBRES, CONSULTAS $1
Neosalvarsán y para diabéticos, eczemas, úlceras y demás enfermedades. Tatuajes, manchas, arrugas, verrugas etc., son quitadas rápidamente. Reserva, garantía y seriedad profesional completos.
E 1101 31 my

Dr. JUAN DE LA PUENTE
Médico de visita del Centro Asturiano. Niños, estómago e intestinos. Consultas diarias de 3 a 5. (Excepto sábados). Industria 130, altos. Teléfono A-9685. Teléfono particular I-1197.
E 1116 31 my

INSTITUTO DEL DR. PITA
[illegible] 15
Contando con instalación de Baños, Rayos X, y Electricidad Médica, etc. Cura de Rejuvenecimiento, Obesidad, Artritismo, Reumatismo. Enfermedades nerviosas y crónicas. Horas de 2 a 4 p. m.
E 1125 31 my

POLICLINICA INTERNACIONAL
Lealtad 143, entre Salud y Dragones. Consultas y reconocimientos de 10 a. m. a 8 p. m. $1. Aplicación de una ámpula intravenosa o cualquier otra inyección: 50 centavos, a domicilio, $2.00. Inyección de un número de Neosalvarsán, 50 cts. Análisis en general $2.00; Análisis para sífilis o venéreo, $4.00; Rayos X de hueso, $7.00; Rayos X de otros órganos $10.00; Inyecciones intravenosas o venéreo, asma, reumatismo, anemia, tuberculosis, paludismo, fiebres en general, eczemas, enfermedades de señoras, etc. Se regala sus medicinas, patentes o una caja de inyecciones al cliente que pida. Cirugía en general. Reserve su hora por el teléfono A-0344. Análisis de orina, completo, $2.00. Extracción dental $1.00.
E 1103 31 my.

Dr. VENERO
Vías urinarias y venéreo. Curación rápida de las complicaciones secretas. Electricidad médica. De 10 a 12 m. y de 4 a 9 p. m. San Miguel 55. Teléfono A-9380.
E 1182 1 jun.

Dra. MARIA GOVIN DE PEREZ
Dra MARIA PEREZ GOVIN
MEDICAS CIRUJANAS
De la Facultad de la Habana, Escuela Práctica y Hospital Broca de París. Señoras, niños, partos, cirugía electroterapia, diatermia, masaje y gimnasia. Gervasio 60. Telf. A-6861.
E 1131 31 my.

DR. JOSE G. RIVERO
Especialista en enfermedades de los pulmones, corazón y estómago. Tratamiento especial de la tuberculosis por inyecciones especiales. Enfermedades de la sangre. Reconocimiento $5. Para pobres: martes, jueves y sábados, gratis. Consultas de 3 a 5 todos los días en Reina 78. Teléfono M-3004.
E 1091 31 my.

Dr. Alberto S. de Bustamante
Profesor de Obstetricia, por oposición. Especialidad partos y enfermedades de señoras. Consultas los lunes y viernes de 1 a 3, en la Clínica Bustamante-Núñez. Teléfono F-3057. Domicilio, 15, entre J y K, Vedado, Teléfono F-1862.
E 1027 31 my

CLINICA BUSTAMANTE-NUÑEZ
J y 11, Vedado, Cirugía General y especial. Partos, Rayos X y Laboratorio. Teléfono F-1184.
E 1102 26 jn

DR. EMILIO B. MORAN
ELECTRICIDAD MEDICA
PIEL, VENEREO, SIFILIS
Curación de la uretritis por los rayos infra-rojos. Tratamiento nuevo y eficaz de la impotencia. Consultas de 1 a 4. Campanario 38. No va a domicilio.
E 1120 31 my.

DR. CELIO R. LENDIAN
Consultas todos los días hábiles de 2 a 4 p. m. Medicina interna especialmente del corazón y de los pulmones. Partos y enfermedades de niños. Consulado 26. Teléfono M-2671.
E 1110 31 my

DR. CABRERA
RADIOLOGIA EXCLUSIVAMENTE
Rayos X, Radium, Radioterapia profunda. Corrientes, Radiografías a domicilio. Antiguo gabinete "Alamilla" San Miguel 116. De 2 a 6.
E 1180 3 jun

DR. LAGE
Estómago. Debilidad sexual. Diabetes, Afecciones de señoras, sifilíticas y venéreas. De 1 a 4 y a horas convencionales. Patria 6, altos, Cerro. Teléfono A-9751.
E 1140 31 my.

PROFESIONALES

DR. JOSE LUIS FERRER
CIRUJANO DE LA ASOCIACION DE DEPENDIENTES
Afecciones venéreas, vías urinarias y enfermedades de señoras. Martes, jueves y sábados, de 3 a 5 p. m. Obrapía 43, altos, teléfono A-4364.
E 1123 31 my

DR. RAMIRO CARBONELL
Especialista en enfermedades de niños. Medicina en general. Consultas de 3 a 4. Escobar 142, teléfono A-1836 Domicilio: Calzada de la Víbora 866. Teléfono I-2971.
E 1128 31 my.

DR. PEDRO A. BOSCH
Medicina y Cirugía. Con preferencia, partos, enfermedades de niños, del pecho y sangre. Consultas de 2 a 4. Aguiar 11, teléfono A6488. E 1107 31 My.

INSTITUTO CLINICO
Merced 48 Teléfono A-0861
Curación radical de las almorranas sin operación ni dolor. Excemas. Inyecciones intravenosas para tuberculosis, impotencia, neurastenia, etc., 606 y secretas. Análisis orina $2 y 3. Reconocimientos $3 y 5. Consultas de 1 a 5 y de 7 a 9 p. m. E 1268 24 Jn.

Dr. C. E. FINLAY F. A. C. S.
PROFESOR DE OFTALMOLOGIA
Especialista en Enfermedades de los Ojos y de los Oídos
Calle 17 No. 42, altos, esquina a K Vedado
Teléfono F-1178.
Consultas de 11 a 12 y de 2 a 4. y por convenio previo
E 1097 31 my

Dr. A. G. CASARIEGO
Catedrático por oposición de la Facultad de Medicina, de los hospitales de París, New York, Calixto García y Clínica Covadonga. Especialista en enfermedades de las vías urinarias. Consultas, de 2 a 6 p. m. Zenea (Neptuno) 125, bajos.
E 1096 31 my.

"POLICLINICA HABANA"
Suárez, 32. Teléfono M-6233
DIRECTOR FACULTATIVO
DR. FORTUNATO C. OSSORIO
De Medicina y Cirugía en general. Especialista para cada enfermedad. Consultas de 1 a 5 de la tarde y de 7 a 9 de la noche. Consultas especiales, dos pesos. Reconocimientos $3.00. Enfermedades de señoras y niños. Garganta, nariz y oídos. (OJOS). Enfermedades nerviosas, estómago, corazón y pulmones, vías urinarias, enfermedades de la piel, blenorragia y sífilis. Inyecciones intravenosas para el asma, reumatismo, y tuberculosis, obesidad, partos, hemorroides, diabetes y enfermedades mentales, etc. Análisis en general. Rayos X, masajes y corrientes eléctricas. Los tratamientos y sus pagos a plazos. Teléfono I-6283.
E 1104 31 my

DR. F. R. TIANT
Enfermedades de la piel y secretas exclusivamente. Ayudante de la Cátedra de enfermedades de la piel y secretas. Especialista de la Quinta La Covadonga. Consultas, lunes, miércoles y viernes de 3 a 5. Horas especiales previo aviso. Consulado 90, altos. Teléfono M-3657.
E 1234 8 jn.

Dr. E. PERDOMO
Vías urinarias, estrechez de la orina, venéreo, hidrocele, sífilis, su tratamiento por inyecciones sin dolor. Jesús María 33, de 1 a 4. Teléfono A-1766.
E 1094 31 my

DR. JOSE ALFONSO
Especialista del Centro Asturiano
NARIZ, GARGANTA, OIDOS Y OJOS
Calzada del Monte 386. Consultas de 2 a 4. Teléfono M-2350.
E 1113 31 my

CORPORACION CLINICA
Teniente Rey, 78
Teléfonos A-7913 y M-2364
Médicos especialistas para los tratamientos, diagnósticos y curaciones. Enfermedades de señoras y niños (DE LOS OJOS), garganta, nariz y oídos. Tuberculosis, asma, reumatismo, sangre y piel. Inyecciones a las venas intramusculares, etc. Blenorragia y sífilis. Corrientes y masajes eléctricos, Rayos X. Análisis en general (orina completo $2.00). Medicina y Cirugía.

LOS POBRES, CONSULTAS $1
Consultas de 1 a 5 p. m. y de 7 a 9 (noche). Especiales $2.00. Empleo de aparatos $5.00. (Asistencias por semanas a plazos) anexo (dentistería). Extracciones y otros trabajos artificiales garantizados. Tratamiento de la piorrea, etc.
Neosalvarsán y para diabéticos, Ulceras, Eczemas, y demás enfermedades. Tatuajes, manchas, arrugas, etc. son quitadas rápidamente y por nuevos procedimientos.
Servicios de Cirujanos parteros y comadronas. Reserva, garantía y seriedad profesional completa.
E 1101 31 my

Dr. Valentín García Hernández
Médico Cirujano
LUZ 15, M-1644, HABANA
Consultas de 1 a 3. Domicilio: Santa Irene y Serrano. Jesús del Monte. I-1840. Medicina interna.
E 1108 31 my

Dr. Enrique Fernández Soto
Oídos, Nariz y Garganta. Consultas, lunes, martes y jueves de 2 a 4. Calle O, entre Infanta y 27. No hace visitas. Teléfono U-2465.
E 1132 31 my

¡¡HORRIBLES!!
Unas piernas flacas. El aparato "Piesiloides" que cura los juanetes y evita que su pie sea gordo y feo, le modifica las piernas. Si sigue las indicaciones que le enviamos junto con el aparato. Amarre el pie por encima del juanete sin apretarlo, hágale un nudo y envíelo con $2.50. Este aparato en útil en todo ejercicio de sport. Quiripedista Alfaro Villegas 44.
E 1192 9 my.

DOCTOR STINCER
Catedrático de Anatomía Topográfica de la Facultad de Medicina. Cirujano de la Quinta Covadonga. Cirugía general. Consultas, Lunes, Jueves y Sábados; los demás días previo aviso, de 2 a 4. Calle M, número 4, Vedado. Teléfono F-2213, A-1558.
E 1088 31 my

DR. GONZALO PEDROSO
CIRUJANO DEL HOSPITAL MUNICIPAL DE EMERGENCIAS
Especialista en vías urinarias y enfermedades venéreas. Cistoscopia y Cateterismo de los uréteres. Cirugía de vías urinarias. Consultas de 10 a 12 y de 3 a 5 p. m. en la calle de Avenida de la República 254.
E 1093 12 my.

DR. GONZALO AROSTEGUI
Médico de la Casa de Beneficencia y Maternidad. Especialista en las enfermedades de los niños, Médicas y Quirúrgicas. Consultas de 12 a 2. G, número 116, entre Línea y 13, Vedado, teléfono F-4233.
E 1070 31 my.

DR. A. V. DAUSSA
Medicina en general. Especialmente enfermedades del pecho. Curación de la tuberculosis en su comienzo. Asma. De 1 a 3 p. m., $10, consultas siguientes $5. Salud 59. M-7030. Pobres verdaderos 12 1|2 a 1, martes y sábados.
E 1184 7 jn.

DR. ABRAHAM PEREZ MIRO
MEDICO CIRUJANO
Animas 113, entre Campanario y Perseverancia. Consultas de 3 a 5. Tel. A-9203.
E 1142 31 my.

PROFESIONALES

ANALISIS DE ORINA
Completo dos pesos. Prado 62, esquina a Colón. Laboratorio Clínico Químico del doctor Ricardo Albaladejo. Teléfono A-3344.
E 1127 31 my

DR. S. PICAZA
ESPECIALISTA DE LOS HOSPITALES DE PARIS Y NEW YORK
Tratamiento por los métodos más modernos de las enfermedades del estómago, intestino e hígado. Examen a los Rayos X, y análisis de las secreciones gastro-intestinales. Horas: de 2 a 4. San Lázaro 246. Telf. F-4918.
E 1249 16 jn

CIRUJANOS DENTISTAS

DR. VALDES MOLINA
CIRUJANO DENTISTA
Avenida de Italia número 24, entre Virtudes y Animas. Teléfono A-8583. Dentaduras de 15 a 20 pesos. Trabajos se garantizan. Consultas de 8 a 11 y de 1 a 9 p. m. Los domingos, hasta las dos de la tarde.
E 1229 d-14 Jn.

Dr. ARTURO ALBERNI
Neptuno 177 y medio (bajos) encontrará usted garantía, economía y rapidez; cualidades que le enaltecen como dentista graduado en Baltimore y Habana. Consultas de 8 a. m. a 8 p. m.
E 1118 31 my

Dr. ALBERTO COLON
CIRUJANO DENTISTA
Especialidad: carie dental, rápida curación en dos o tres sesiones por dañado que esté el diente. Tratamiento de la PIORREA por la Fisiotcrapia bucal. Hora fija a cada cliente. Consultas de 9 a 5 p. m. Compostela 129, altos, esquina a Luz.
E 1181 4 jn

DR. PEDRO R. GARRIDO
CIRUJANO DENTISTA
Por las Universidades de Madrid y Habana. Especialidad en enfermedades de la boca que tengan por causa afecciones de las encías y dientes. Dentista del Centro de Dependientes. Consultas de 9 a 11 y de 12 a 3 p. m. Muralla 82, altos. Teléfono A-5260. E. 1279.—24 Jn.

DR. GUERRERO DELANGEL
DENTISTA MEJICANO
Técnico especial para extracciones. Facilidades en el pago. Horas de consultas de 8 a. m. a 8 p. m. A los empleados del comercio, horas especiales por la noche. Trocadero 68-B, frente al café El Día, teléfono M-6395.
E 1106 31 my.

DR. H. PARRILLI
CIRUJANO DENTISTA
De las Facultades de Filadelfia y Habana. De 8 a 11 a. m. Extracciones exclusivamente. De 1 a 5 p. m. Cirugía Dental en general. San Lázaro 318 y 320, Teléfono M-6094.
E 1087 31 my

OCULISTAS

DR. HORACIO FERRER
ESPECIALISTA EN ENFERMEDADES DE LOS OJOS
Consultas a horas previamente concedidas, $10.00. Consultas de 2 a 5 de la tarde, 5 pesos. Avenida de Wilson y L, Vedado. Teléfono F-4831.
E 1143 31 my

DR. A. C. PORTOCARRERO
OCULISTA
Garganta, nariz y oídos. Consultas de 1 a 4; para pobres, de 1 a 2, $2.00 al mes. San Nicolás 52, teléfono A-8627.
E 1111 31 my

QUIROPEDISTAS

Quiropedista TELLEZ
Especialista en el tratamiento de uñas encarnadas. Juanetes y callos supurados. Consultas de 8 a. m. a 6 p. m. Animas 15, bajos, entre amistad y Consulado.
E 1041 31 my

QUIROPEDISTA ESPAÑOL
Operaciones hechas, con extraordinaria habilidad, sin cuchilla, sin peligro, sin dolor, **bien profundas**, que duran mucho tiempo. $2, para pobres precios convencionales. Así como toda operación mayor. Especialidad en diabéticos, Villegas 44, Dr. Alfaro.
E 1183 6 jun.

COMADRONAS FACULTATIVAS

AMELIA PEREZ
ENFERMERA Y COMADRONA
Ex-interna de Hospitales, muchos años de práctica, se ponen inyecciones a domicilio. No aplico ningún tratamiento, si no es por prescripción facultativa. Escobar 152 A (altos), entre Zanja y Salud. Tel. M-5426.
E 1219 30d-13 my.

MARIA NUÑEZ
Facultativa en partos. Comadrona del Centro Balear. Consultas para las asociadas y particulares, de 2 a 3 p. m. exclusivamente. San José número 124, letra A. Teléfono U-1418.
E 1233 16 my.

ANA MARIA V. VALDES
COMADRONA
Muchos años de práctica. Los últimos procedimientos científicos. Consultas de 1 a 4. Precios convencionales: 21 esquina a B. número 317. Vedado. Teléfono F-1252.
E 1217 30 d 13 my

AVISOS RELIGIOSOS

PARROQUIA DE MONSERRATE
Solemnes cultos que han de celebrarse al Sagrado Corazón de Jesús durante el próximo mes de Junio en esta iglesia.
Todos los días a las nueve, Misa cantada con exposición de su D. M. Al terminarse la Misa, la bendición.
El Viernes 11, a las siete y media, Misa de Comunión. A las nueve, gran fiesta a toda orquesta. El sermón a cargo del Ilustrísimo Sr. Arzobispo de la Habana. Por la tarde, a las cuatro y media, Rosario, Estación y sermón por Monseñor Amigó. Procesión por las naves del templo. 24058.—31 My.

GIROS DE LETRAS

N. GELATS Y COMPAÑIA
103 Aguiar 103, esquina a Amargura. Hace pagos por el cable, facilita cartas de crédito y giran pagos por cable; giran letras a corta y larga vista sobre todas las capitales y ciudades importantes de los Estados Unidos, México y Europa, así como sobre todos los pueblos de España. Dan cartas de crédito sobre New York, Londres, París, Hamburgo, Madrid y Barcelona.

CAJAS RESERVADAS
Las tenemos en nuestra bóveda, construída con todos los adelantos modernos y las alquilamos para guardar valores de todas clases, bajo la propia custodia de los interesados. En esta oficina daremos todos los detalles que se deseen.

N. GELATS Y COMPAÑIA
BANQUEROS
E 1053 21 my

J. BALCELLS Y CO.
S. en C.
San Ignacio, Núm. 33.
Hacen pagos por el cable y giran letras a corta y larga vista sobre New York, Londres, París y sobre todas las capitales y pueblos de España e Islas Baleares y Canarias. Agentes de la Compañía de Seguros contra incendios.
E 1049 31 my

GIROS DE LETRAS

ZALDO Y COMPAÑIA
Cuba números 76 y 78
Hacen giros de todas clases sobre todas las ciudades de España y sus pertenencias. Se reciben depósitos en cuenta corriente. Hacen pagos por cable, giran letras a corta y larga vista y dan cartas de crédito sobre Londres, París, Madrid, Barcelona, y New York, New Orleans, Filadelfia y demás capitales y ciudades de los Estados Unidos, Méjico y Europa, así como todos los pueblos.
E 1050 31 my.

AVISOS RELIGIOSOS

IGLESIA DE SAN FRANCISCO DE LA HABANA
PROGRAMA 1o.
Mes de Junio dedicado al
SAGRADO CORAZON DE JESUS
Todos los días del mes, desde el 1 al 30, misa a las siete y media a. m. en el altar del Sagrado Corazón de Jesús. Por la tarde: a las siete y media, Corona Seráfica y piadoso ejercicio del mes.

PROGRAMA 2o.
Novenario y Fiesta del
SAGRADO CORAZON DE JESUS
El día 2 de Junio comienza la solemne Novena al Sagrado Corazón de Jesús. Por la mañana: misa cantada con el Santísimo expuesto todos los días a las nueve. El día 8 dicha misa cantada será a las ocho. Por la noche: los actos religiosos serán los que van indicados en el Programa 1o.

FIESTA
La solemnísima Festividad del Sagrado Corazón de Jesús se celebrará el día 11 de Junio. A las 9 misa solemne cantada. Oficiará el M. R P. Comisario Provincial Fr. Basilio de Guerra. El panegírico correrá a cargo del R. P. Buenaventura Salazar, Guardián. Se repartirán devotísimos Recordatorios de la fiesta.

PROGRAMA 3o.
El día 4 comienza el solemne Novenario a San Antonio de Padua, el Santo de todo el mundo. Por la mañana: misa cantada con ministros a las ocho. El día 8 la misa cantada será a las nueve. Por la noche: a las siete y media, Corona Seráfica, ejercicio de la Novena, cantos y sermones por el orden siguiente:
El primer día de la Novena predicará el M. R. P. Comisario, Fr. Basilio de Guerra.
Tema: San Antonio, despreciador de las vanidades humanas.
* El 2o. día predicará el R. P. Buenaventura Salazar.
Tema: San Antonio, perfecto seguidor de Jesucristo.
* El 3o. predicará el R. P. Guillermo Basterrechea, Vicario.
Tema: San Antonio, amante de los prójimos y en particular de los pobres.
* El 4o. día predicará el R. P. Jesús Alejaldre.
Tema: Humildad profundísima de San Antonio.
*. El 5o día predicará el R. P. Angel Madariaga, Párroco de Casablanca.
Tema: Celo ardentísimo de San Antonio.
* El 6o. día predicará el R .P. Serafín Ajuria.
Tema: Penitencia admirable de San Antonio.
* El 7o. día predicará el M. R. P. Comisario.
Tema: San Antonio, gloria de la Iglesia y de la Orden Seráfica.
* El día 8o. predicará el R. P. Vicario.
Tema: La Pía Unión de San Antonio.
* El día 9o. predicará el R. P. Guardián.
Tema: San Antonio, amante del Sagrado Corazón de Jesús.

FIESTA
El día 13 es la festividad del gran Taumaturgo. A las siete y media, misa de Comunión general de antonianos y terciarios. Celebrará dicha misa el Reverendo P. Guillermo Basterrechea, Vicario y Director de la Pía Unión. A las nueve misa solemne con asistencia en el trono del Excelentísimo y Rdmo. Sr. Arzobispo de la Habana. Predic

ALQUILERES DE CASAS

CASAS DE GOMEZ MENA

LAS MAS MODERNAS LAS MAS BARATAS

PASAJE LLINAS Y BENJUMEDA: En la calle Llinás, antes Santo Tomás, entre Marqués González y Oquendo, departamentos bajos y altos, independientes, compuestos de sala, cuarto, cocina, baño y patio. Precio $26.00 a $32.00.

CALLE OQUENDO ENTRE SANTO TOMAS Y BENJUMEDA: Pisos bajos y altos, compuestos de sala, comedor, dos habitaciones, baño completo y cocina. Precio: $40.00 a $50.00.

CALLE BENJUMEDA ENTRE MARQUES GONZALEZ Y OQUENDO: Pisos bajos y altos, compuestos de sala, comedor, dos habitaciones, baño completo y cocina. Precio: $46.00 y $48.00.

PASAJE Y CALLE SANTO TOMAS, ENTRE OQUENDO Y MARQUES GONZALEZ: Pisos bajos y altos, compuestos de sala, comedor, dos y tres habitaciones, baño completo, cocina y servicios de criados. Precio: $35.00 y $60.00.

CALLE OQUENDO ESQUINA A DESAGUE: Tanto por Oquendo como por Desagüe. Departamentos y pisos bajos y altos, compuestos de sala, comedor, dos y tres habitaciones, baño completo, cocina y servicios de criados. Precio: $28.00 y $60.00. Las llaves en Llinás, antes Santo Tomás número 21 "G".

CALLE MANGLAR, CALZADA DEL MONTE, Y CALLE LINDERO: frente al Mercado Unico, plantas bajas y altas, compuestas de sala, comedor, dos y tres habitaciones, cocina, baño completo, recibidor, terraza interior y servicio de criados. Precio de $40.00 a $70.00. Las llaves en poder del encargado.

MATADERO No. 5. Segunda derecha, casa compuesta de sala, recibidor, comedor, cuatro habitaciones, baño completo, cocina, cuarto y servicio de criados. Precio: $70.00. La llave en la calle Lindero, núm. 13, bajos.

CALZADA DE INFANTA: Manzana formada por las calles PLASENCIA, DESAGUE, PAJARITO Y PEÑALVER a tres cuadras de Carlos III, casas completamente nuevas, de dos plantas, independientes, con dos cuartos, sala, cocina, baño completo y servicios sanitarios inmejorables. Precio: $35.00. Las llaves en poder del encargado.

CALLE BENJUMEDA ESQUINA A SUBIRANA a una cuadra de Llinás, antes Santo Tomás, cerca de Infanta y Belascoaín, pisos altos y bajos, compuestos de sala, comedor, dos o tres habitaciones, cocina, baño intercalado, compuesto, dos patios. También departamentos altos y bajos, con una o dos habitaciones, cocina, servicio y patio. Todas estas viviendas tienen las mayores comodidades, modernas y sus servicios sanitarios son inmejorables. Precio, desde $18.00 hasta $50.00. La llave en poder del encargado.

Fiador o meses en fondo. Para informes, preguntar por el Encargado del grupo correspondiente o GOMEZ MENA. Habana, 121, altos. Teléfono M-7269.

E 1151 ind. 1 my.

ALQUILERES DE CASAS

JESUS DEL MONTE

En Marqués de la Torre, 36, entre Madrid y Princesa, a dos cuadras de la Calzada de Jesús del Monte, se alquila casa compuesta de sala, comedor, 3 cuartos amplios, cocina, baño, y patio. Precio $50.00. La llave al lado, en el número 38. Informa PEDRO GOMEZ MENA, Habana 121, bajos. Teléfono, M-7269.

1228 Ind 15 my.

VEDADO

En la calle 21 núm. 313-315, entre B y C se alquilan dos casas de dos plantas cada una, la 313, se compone de sala, saleta baja y de tres cuartos con sus servicios en la planta alta. La 315, la planta baja se compone de sala, saleta, cocina y servicios y en la planta alta tiene un hall y cuatro habitaciones espaciosas. Tienen al fondo ambas un patio de tierra con árboles, y al frente, portal y un jardín. Se alquilan juntas o separadas, precio de situación. Informes, GOMEZ MENA, Habana, 121, altos. Tel. M-7269.

1227 Ind 15 my

SE alquila Empedrado 15, una accesoria vista a la calle y un salón en los altos, y en San Ignacio 16 esquina a Empedrado alquilo salones vista a la calle, Angeles 71 se alquila una accesoria y dos salones altos, Angeles 52 alquilo salón alto vista a la calle, en las mismas informan a todas las horas. Su dueño General Lee 5, Víbora, teléfono I-4984. 23888 3 jn.

SE alquila un gran local en Habana 156, entre Sol y Muralla, 556 metros superficie. Se dan facilidades para el contrato y en buenas condiciones. Informes: Muralla 53. Teléfono A-3376. L. García. 24394.—29 Jn.

ESPLENDIDOS altos se alquilan en Belascoaín 56, con todo el confort moderno. Llaves al lado. Informes Tel. U-2958. Sr. Díaz. 23827 1 jn.

EN BELASCOAIN 26

para vivienda o negocio por San Miguel, al lado del Banco del Canadá, se alquila una casa fresca, de planta baja, muy seca, de dos ventanas a la calle y con mucha luz natural; tres habitaciones, sala, comedor, patio, cuarto de baño, etc. Precio módico. Informa: Ramón, el conserje del edificio. Véala. Telf. F 5685. 23609 3 jun

ALQUILO casa en Puerta Cerrada, Factoría, sala, dos cuartos, servicio, luz 33 pesos, también hay un departamento alto con dos cuartos, vista calle, allí informan. 24114.—1 Jn.

AMARGURA 54

Entre Habana y Compostela, se alquila gran local, para almacén o depósito. Apartamentos de 3 habitaciones y cocina. 23745 4 jn.

SE ALQUILA

En el edificio acabado de construir Virtudes 119 B., esquina a Escobar ,un segundo piso compuesto de sala, comedor, 4 habitaciones, baño completo, cocina y calentador de gas, agua a satisfacción, cuartos y servicio criados. La llave en el café. Informes Blanco y Virtudes, bodega. Teléfono A-2093.

24321 1 jn.

SAN LAZARO 322

Alquilo el segundo piso alto. Sala, comedor, dos cuartos dormir, baño intercalado, cocina de gas. Bomba Pral. 500 00 con garantía. Informa Enrique López. Teléfono A-8980. 24308 1 jn.

ZEQUEIRA 13

Próximo al Mercado Unico. Se alquilan espaciosas casitas desde 25 a 30 pesos. Hay habitaciones sueltas par hombres solos. 23747 4 jn.

SE alquilan los modernos y elegantes altos de San Nicolás 67, letra A, entre San Rafael y San Miguel, se componen de sala ,tres habitaciones, saleta de comer, magnífico baño intercalado, servicio de criados, cocina de gas, calentador de agua y demás comodidades. Hay agua abundante por motor. La llave en la ferretería de San Rafael 44; informan en Cuba 52, señor R. Bomballer.

23480 1 jun.

MUEBLERIA O CASA

de préstamos. Se alquila en Belascoain, un gran local, entre Salud y Jesús Peregrino. Informan en "El Temporal", Belascoain y Salud.

23659 2 my.

SE alquila el segundo piso de Prado 11, abundante agua, precio $130. La llave e informes en el principal.

23468 3 jn.

TERMINADAS las obras de Jesús María y Damas, se alquila la esquina en 70 pesos y los dos departamentos por Damas a 40 pesos. Informes: Teniente Rey 30 I 2022.

23512. 1 jun.

INFANTA esquina a Salud, se alquila para establecimiento este local. Informes y llave al lado. Teléfono U-2887.

24358 5 jn.

AVISO A LOS COMERCIANTES

Se alquila para comercio la esquina de San José y Lealtad, acabada de fabricar. Informan en la bodega.

24112 6 jn.

SE alquilan altos muy frescos, agua abundante, propios para familias, también para oficinas; todo junto o por parte, cerca de Obras Públicas y de los muelles. Merced 19, entre Cuba y San Ignacio. 24379.—2 Jn.

ALQUILERES DE CASAS

GENIOS 23, entre Industria y Consulado, a una cuadra del Prado y otra del Malecón, se alquila en módico precio el segundo piso alto, con sala, saleta, cuatro hermosas habitaciones, cocina, para gas y bomba moderna para el agua. La llave en la botica e informan teléfono M-3287. 23769 4 jn.

SE alquilan los hermosos altos se San Joaquín 33, sala, saleta, cuatro habitaciones, servicios sanitarios, tiene agua abundante, gran cocina etc. Informan en el número 33, altos, a todas horas y su dueño: San Miguel 85, altos. 24087.—2 Jn.

ALQUILO bajos de Montero 31, en 60 pesos. Bajos y altos Lealtad 212 en 50 pesos cada uno. Teléfono F-1497.

23894 5 jn.

SE alquilan hermosos altos Galiano 38, independientes, escalera de mármol sala, cuatro cuartos, comedor, cocina baño completo cuarto y servicio de criados, acabados de reparar. En la misma la enseñan. Dueño, Prado 77-A, altos, Tel. A-9598.

24251 5 jn

BODEGA, se alquila magnífica esquina para esta clase de establecimiento en casa en construcción. Informan: Hotel Lafayette. O'Reilly y Aguiar. 24298 7 jn.

SE alquila Galiano 38 los bajos de esta casa, 600 metros divididos en grandes naves, dos patios, portal, acabada de reedificar puede adaptarse para cualquier comercio. Se da contrato, tiene dos hermosas vidrieras al frente, en la misma la enseñan. Dueño, Prado, 77-A, altos teléfono A-9598.

24250 5 jn

SE alquila la hermosa y fresca planta alta, Suárez número 2, acabada de reformar y pintar, con sala y saleta grande y cinco hermosas habitaciones, pegada a Monte, frente al Campo de Marte, abundante agua con su motor. Para informes y verla. Su dueño Monte 121 "La Luisita", teléfono A-8107.

24258 1 jn.

SE alquila el segundo piso de la casa de Belascoain 74 esquina, acera de la brisa muy ventilada. Sala, cuatro cuartos, recibidor, espléndido, comedor, baño completo, cocina de gas, servicio de criados agua caliente y fría, no falta nunca el agua, es de moderna construcción. Informan en los bajos, Joyería en Prado y Dragones, Café. Teléfonos: A-1268 y A-5130. 24369 4 jn.

OBRAPIA 63 y 65, se alquilan dos pisos, primera y segunda planta, compuestos de sala, saleta, recibidor, 5 dormitorios, baño en el centro, servicio para criados, cocina y pasillo. Informan en los bajos de la misma. Teléfono A-3314. También se venden dos kardox con 16 gavetas cada uno, en perfecto estado.

24413.—3 Jn.

FRESCOS y modernos altos Factoría 32 cerca del Parque, con un saloncito en la azotea, muy vistoso. Informan Obispo 81 Peletería. A-9179. 24341 31 my.

EN Aramburo número 47, alquilo modernos altos con sala, comedor, dos cuartos con baño intercalado, cocina de gas y servicio de criados. Teléfono U-1674.

24072.—2 Jn.

OBISPO 46. Primer piso moderno, sala, antesala mármol, dos habitaciones y baño intercalado ,comedor etc., Para oficina, casa de modas, vivienda, al lado tienda de 5 y 10 centavos. Alquiler $130 Teléfono F-5981. 23959 5 jn.

AVENIDA DE LA REPUBLICA NUM. 154-156 ENTRE AGUILA Y BLANCO

Se alquila el piso bajo de esta moderna casa, compuesto de tres habitaciones con baño intercalado, sala, comedor al fondo, servicio de criados, con agua abundante para todos los servicios. Las llaves al fondo por Malecón. Informes: Ramón Blanco Herrera. San Pedro 6. A-9619. 24151 4 jn.

PARA almacén o depósito se alquila casa San Ignacio No. 13 en módico precio. Informan Calzada 82 Tel. F-1823. 24129 4 jn.

SE alquilan los altos de la casa calle Campanario 150, entre Reina y Salud, compuesta de gran sala, saleta, cinco habitaciones, cocina con calentador y baño, agua abundante. Informan: San Ignacio 25, José Rey Martínez. Teléfono A-4200. La llave en los bajos.

24055.—6 Jn.

PARA DEPOSITO DE CARROS o CUALQUIER INDUSTRIA

Se alquila el solar yermo situado en la calle de Valle, al lado de la esquina de Infanta. Las llaves en el taller de mecánica de Infanta y Valle. Informes doctor Arturo A. Vázquez. San Pedro 6. Teléfono A-9619. 24153 4 jn.

RUBALCABA 6

Se alquila el piso alto de esta casa dotado de comodidades para regular familia. Las llaves la bodega de la esquina de San Nicolás. Informes: Dr. Arturo A. Vázquez. San Pedro 6. Teléfono A-9619.

2434152 5 jn.

SE ALQUILA

San Ignacio esquina a Acosta, los altos muy ventilados, compuestos de sala, saleta, cuatro cuartos, cocina de gas con calentador, baño intercalado con abundante agua, tiene bomba Prat. Hay dos casas iguales. En la bodega, la llave. Su dueño: calle 12 y 15, Vedado. Telf. F1021.

23574 13 jun.

SE alquilan los altos de Paula 62, entre Compostela y Habana, a matrimonio o corta familia; precio: 30 pesos. La llave en los bajos e informan en Cuba 52, señor R. Bomballer. 23478 1 jun.

SE alquilan los modernos altos de San Rafael 46, entre Galiano y San Nicolás, compuestos de hermosa sala, hall, dos habitaciones, baño intercalado, cuarto y servicio de criados, saleta, comedor, calentador y demás comodidades. Hay agua abundante por motor. La llave en la ferretería de al lado e informan en Cuba, 52, señor R. Bomballer.

233477 1 Jn.

BELASCOAIN No. 7-B

Entre Lagunas y Animas, se alquilan aun sin estrenar los tres pisos altos compuestos de sala, comedor, cuatro habitaciones, baño intercalado, cuarto y servicio para criados. Informan en la misma y Habana 82, teléfono A-2474.

23921 10 jn.

SE alquilan dos naves en la Calzada de Zapata y B, preparada para industria y establecimiento; ganan 45 pesos; la llave en la bodega; telf. F 5772.

23580 1 jun.

SE alquilan en 100 pesos modernos bajos Industria número 6, sala, recibidor, 4 cuartos, lujoso baño, salón comedor, un cuarto y servicio criados. Llaves: Garage. Dueño: I-2450. Lagunas número 65, bajos, 60 pesos, sala, saleta, 3 cuartos, etc. Llaves: Lechería Escobar 21.

23689.—2 Jn.

ALQUILERES DE CASAS

ELEGANTES pisos, con todo el moderno confort, acabados de construir en el mejor barrio de la Habana, San Lázaro No. 470, entre Infanta y N., Sala, comedor, tres cuartos, baño completo, cocina, cuarto y baño de criados. Informan Morales y Ca., Teléfono A-2973. Compostela 38. E 1280 8d 28.

SE alquilan dos pisos altos, uno con frente al Malecón y otro con frente a San Lázaro, uno en 80 pesos y otro en 70. Informan la bodega de Gervasio y San Lázaro. 24105.—2 Jn.

SE alquila planta alta de la casa Acosta 33, entre Habana y Compostela, compuesta de sala, comedor, 4 habitaciones, baño, dos inodoros y cocina de carbón y gas. Informan y llave en Consulado 92, bajos o teléfono A-2603. 24121.—4 Jn.

SE alquilan dos accesorias en Habana número 234. Sirven para industria.

24246 1 jn.

OQUENDO NUM. 2

Se alquila el piso alto del garage Merson Phillipp Corporation, compuesto de varias habitaciones espaciosas para familia. Las llaves en San Lázaro 291. Informes San Pedro 6. Teléfono A-9619.

24155 4 jn.

MANRIQUE, 5-C

Se alquila el segundo piso compuesto de sala, saleta, comedor al fondo, 2 habitaciones y baño intercalado. La llave en el tercer piso. Informes: Teléfono A-3234.

23685-86.—1 Jn.

PERSEVERANCIA 12 se alquilan los altos con sala, cuatro habitaciones, baño moderno intercalado, comedor y cuarto y servicio de criado. Puede verse de 9 a 11 y de 2 a 5 e informan en San Rafael 32.

23773 2 jn.

SE alquilan las dos plantas bajas de Corrales 96, 96½ y 96½, entre Angeles y Indio. Las llaves e informes en Monte 5, altos, Gómez.

22630.—2 jn.

SE alquila la casa de dos plantas independientes, calle San Lázaro número 478, entre M y N (Loma de la Universidad). Los bajos compuestos de sala, recibidor, tres cuartos con baño intercalado, comedor al fondo, cuarto con servicio para criados y garage. Los altos, con sala, recibidor, cuatro cuartos, baño intercalado y cuartos y servicios para criados. Informes: Línea 80 Telf. F4370.

23559 1 Jn.

CASAS NUEVAS BARATAS SE ALQUILAN O ARRIENDAN 32 CASAS MODERNAS Y ESPACIOSAS, SIN ESTRENAR. LAS DE PLANTA BAJA SE COMPONEN DE SALA, COMEDOR, DOS CUARTOS, BAÑO COMPLETO, COCINA, PATIO Y TRASPATIO. LAS DE PLANTA ALTA SON IGUALES A LAS BAJAS, SIN TRASPATIO Y CON SU ESCALERA DE MARMOL Y BALCONES A LA CALLE. MANILA ENTRE HAVANA PARK Y FERRER. A VEINTE PASOS DEL PARADERO DEL CERRO DE LOS CARRITOS DE ZANJA Y A UNA CUADRA DEL PARADERO DEL CERRO DE LOS CARRITOS ELECTRICOS. — INFORMAN EN LA ARMERIA DE AGUIRRE, MERCADERES NUM. 19, TELEFONO A-1748. 23470—3 Jun.

SE alquila Consulado 39, altos y bajos. Informes: Teléfono A-3663.

23456.—1 Jn.

SE alquila la planta baja de la casa calle Suspiro número 4, muy fresca sala, comedor, tres habitaciones, cuarto de baño y cocina de gas. Informan en los altos ,de 9 a 11 y de 3 a 5.

23459.—2 Jn.

SE alquila Avenida Menocal, antes Infanta, entre Benjumeda y Llinás, tres casas altas, con sala, comedor, 4 cuartos, baño intercalado, agua caliente y fría, cocina de gas, cuarto de criado. Informes: Tel. I-1116.

22791.—3 jn.

SE alquila la planta baja de la casa calle Suspiro número 4, muy fresca, con sala, comedor, tres habitaciones, cuarto de baño y cocina de gas. Informan en los altos, de 9 a 11 y de 3 a 5.

23459 2 Jn.

SE alquila un local propio para establecimiento. Teniente Rey 75. Informes en el mismo. 23465 3 Jn.

EN Neptuno 234-36 se alquila para establecimiento una planta baja 20x30 metros un solo salón o subdividido acabado de construir, se da barato. Informes: Hotel "Florida". Teléfono A-1131.

23722.—9 Jn.

ALQUILO el mejor local de la Habana, 1.200 metros, moderno, para almacén, depósito, maquinaria, módico precio. Animas 177, entre Oquendo y Marqués González. Informan, altos.

22761 3 jn

SE ALQUILAN a una cuadra de San Lázaro y otra de Infanta o sea San Francisco No. 5, los más cómodos altos con cuatro habitaciones, sala y saleta. Las llaves en la bodega.

23342 1 jn.

SE ALQUILA una casa en el nuevo edificio situado en Manrique, San Lázaro, Malecón. Tiene recibidor, sala, cuatro cuartos dormitorios, magnífico cuarto de baño con agua fría y caliente, comedor y cocina, cuarto de criado con sus servicios. Elevador día y noche. Puede verse a todas horas. Precio módico. Informan en San Ignacio 10. Tel. A-6249.

22537 1 jun.

OBISPO 84, ALTOS

Se alquilan estos altos, situados entre Bernaza y Aguacate, con sala, comedor, 4 cuartos, baño intercalado, cuarto y servicio criados, cocina de gas, y agua abundante. Recién pintados. Informa López Oña. Aguiar 71. Dpto. 410, de 9 a 11 a. m. y de 2 a 4 p. m. Teléfono A-8980. 23276 1 jn.

ALQUILERES DE CASAS

ESQUINA DE TEJAS

Se alquila para establecimiento la espaciosa y bien situada casa de la Calzada del Monte 404. Esquina de Tejas. Informan Monte 412.

22557 1 jun

SE alquila el segundo piso de Aguiar 44; dos cuartos, sala, cocina de gas y baño; para informes, teléfono A 6068.

23595 1 jun.

PROFESORES

Se alquilan los espaciosos altos de Neptuno y Lucena con grandes salones para colegio o academia de plano o cosa análoga con salón dormitorio para pupilos Precio reducido. La llave en la bodega Informan Neptuno 243. Teléfono U-1303.

24007 1 jn.

OBRAPIA 99. Se admiten proposiciones por la planta baja, 350 metros. Se da contrato, para cualquier negocio. En los altos, habitaciones a $18 $20 y $25. 23402 2 jun

LOCAL 260 metros de superficie y sin pretensiones, se alquila total o separado. En la calle de Antón Recio 2-A, pegado a Monte. Informarán: Monte 271.

23701.—4 Jn.

IMPORTANTE

Se alquila amplio local para establecimiento mercantil en la Calzada del Monte No. 254, frente al Mercado Unico. Sitio inmejorable. Precio razonable. Informa GOMEZ MENA. Habana 121. Tel. M-7269. Las llaves en la calle Lindero, núm. 13, bajos.

E 1210 ind 11 mv.

SE alquila el principal y el bajo de Consulado, 24, a media cuadra de Prado, con sala saleta, comedor, cuatro amplias habitaciones, baño, cocina de gas y cuarto y servicios para criados. Puede verse a todas horas menos de una y media a dos y media. Informa el portero que está en los bajos.

23247 6 jn

SAN JOSE, 152-A

Casa nueva se alquila un piso muy fresco, agua abundante, bonito decorado, tres habitaciones, sala y comedor, servicio y cuarto para criado, independiente. Las llaves e informan en la bodega de Hospital. Teléfono A-8101. 23846 1 jn.

SE alquilan Acosta 66 y Picota 18, con entradas por ambas calles, garage para 4 máquinas y 500 metros de superficie. Propia para Academia, almacén, expreso u oficinas, por estar en barrio comercial, cerca de los muelles y pegado a la Estación Terminal. A 6420.

23503 8 jun.

SE alquilan en 45 pesos los modernos altos de Someruelos 57. Sala, 2 cuartos, comedor, cocina y baño moderno, nunca falta el agua. Informes en la misma o en Monte 5, altos, Gómez.

22631.—2 jn.

Cerro

PEGADO al tranvía de Zanja y frente a los dos paraderos del Cerro, calle Havana Park número 1, se alquilan en un edificio moderno, casas frescas de $22.00, $25.00, $28.00 y $32.00 con cuarto de baño completo la última. Pueden verlas a todas horas. Informan en la bodega.

24693 8 jn.

SE alquila una casa nueva, de mampostería, muy bonita, con sala, saleta y un cuarto y servicios independientes, al lado de la Calzada. Informan en Buenos Aires y Diana, bodega, Cerro.

24461 1 jn.

EN 85 pesos se alquila la hermosa y fresca casa Calzada del Cerro 633, compuesta de portal, sala, saleta, 4 hermosos cuartos, comedor al frente, dos patios, espléndido baño completo, cocina de carbón y de gas, cuarto y servicio de criados. La llave en la bodega de la esquina de Auditor. Su dueño Carvajal 1 letra A. Teléfono U-3622.

24474 2 jn.

CASA Y NAVE CHICAS

Alquilo, a una cuadra del Cerro, esquina Fraternidad y Unión y Ahorro, casa chica y una nave con 100 metros para industria pequeña o depósito de mercancías. Informan en los altos; Teléfono M-1569.

24400.—2 Jn.

SE alquila la casa Bellavista y Macedonia, (Cerro), acabada de fabricar, tiene 2 cuartos, sala, comedor, baño intercalado, cocina, patio. Gana 35 pesos. Informan en la bodega. 23914 1 jn.

SE alquila casa espléndida Cerro 454, $80.00 para negocio comercial o familia. Llave al lado. Informes San Lázaro 382. Teléfono U-4046 23528 1 Jn.

Jesús del Monte-Víbora

SE alquila en Pérez esquina a Fábrica (Luyanó), una casa de moderna construcción, con portal, sala, dos habitaciones grandes, bajo y cocina, gana $30.00. La llave en la bodega de la esquina. Informes Ferretería de Belascoain y San Rafael. Teléfono U-5216.

24651 6 jn.

SE alquilan naves de 200 metros juntas o separadas, en San Indalecio esquina a Enamorados. Informes F-3365 y A-6902. Manzana de Gómez 220, de 2 a 3.

24688 4 jn.

EN las calles de Luis Estévez y Goss., alquilo accesoria independiente con portal, cuarto grande, cocina, patio y luz $18. Informan I-7427. 24715 3 jn.

SE alquila la moderna y elegante casa acabada de fabricar, calle Santa Ana entre Cueto y Guasabacoa, compuesta de sala, saleta, dos hermosas habitaciones, saleta de comer al fondo, baño intercalado completo, cocina azulejeada, agua fría y caliente en todos los servicios, patio y traspatio. Precio 40 pesos. Informan F-5123. 24570 2 jn.

SE alquila el bonito chalet Luis Estévez 72, de dos plantas ,propio para una familia. Se garantiza que no le falta el agua. Tiene garage y cuarto para el chauffeur. La llave en el número 70. Informan San Anastasio 80. Tel. I-3326.

24634 1 jn.

SE alquila en 50 pesos una casa en San Mariano esquina a José Antonio Saco. Sala, comedor, 4 cuartos y demás servicios. Informan. Teléfono I-3457.

24485 8 jn.

ALQUILO monísimos bajos Lawton y Santa Catalina. Sala, comedor, 4 cuartos, baño moderno, demás servicios. Informes Teléfono I-3844. A-5620.

24473 3 jn.

ALQUILO moderna casa en Avenida Estrada Palma 65 entre O'Farrill y Lagueruela, Víbora. Altos: recibidor, cuatro cuartos, baño y terraza. Bajos: sala, comedor, dos cuartos, baño intercalado, repostería ,cuarto de criados, jardín y portal. La llave en la bodega La Cubana. Informes Teléfono A-6420.

24490 1 jn.

ALQUILERES DE CASAS

CASAS POR ESTRENAR

Víbora, se alquilan. Pocito 8, bajo, en $50 Pocito 8 y 10, altos $55.00 uno; tienen 3 y 5 cuartos, sala, saleta, baño intercalado, cocina y calentador de gas. La llave allí. Informan Monte 350, altos. Teléfono M-1365.

POCITO 10-A POR DELICIAS

Se alquila el bajo y segundo piso, tres cuartos, sala, comedor ,baño, cocina gas a $40. Frescos, cómodos, bonitos. La llave allí. Informan Monte 350 alto. Teléfono M-1365. 24459 2 jn.

LAS CASAS MAS MODERNAS Y MEJOR SITUADAS DE LA HABANA, SE ALQUILAN, $20

Próximas al Puente de Agua Dulce y dos cuadras del tranvía de Luyanó, tienen 2 cuartos, baño, cocina y patio, Calle Justicia entre Arango y Enna. Agua abundante. Otras casas mayores 30. Las llaves en la lechería. Dueño Tels. M-5523 y F-1806. 24497 1 jn.

SE alquila en Serrano y Santos Suárez, altos y bajos, acabada de fabricar en el Vedado, una en la calle 21, entre 10 y 12. Informes: Teléfono M-6917.

24393.—3 Jn.

VIBORA. Se alquilan dos lindas casas aun sin estrenar, Avenida Juan Bruno Zayas, entre Lee y Lacret. Jardín, portal, sala, saleta, 3 cuartos, comedor al fondo, cuarto de criado, garage, espacioso patio. Precio a $75. Dueño I-2939.

24527 2 jn.

MODERNA casa acabada de pintar alquilo en Tamarindo 20, media cuadra de la calzada de Jesús del Monte. Precio $50. Tiene sala y tres habitaciones grandes, patio y demás servicios. Llaves en la misma. A-9607., Detalles Reina y Manrique, Café. 24533 2 jn.

ALQUILO en $50 altos, a una cuadra del tranvía San Lázaro 77, Víbora, con 4 habitaciones y comodidades para familia, agua abundante, motor Prats .Informa Sta. Armas. Teléfono F-2973.

24532 2 jn.

SE alquila en 80 pesos un chalet en la calle Vista Alegre 68 frente a los Maristas, de lo más elegante y moderno. Jardín, portal, sala, comedor al fondo, 4 cuartos, dos baños, un cuarto desahogo. Cocina y traspatio, todos los servicios de agua caliente y una decoración inmejorable. La llave al lado. Un bungalow en la calle Avenida Séptima entre calle Primera y la entrada de Columbia. Portal, 4 cuartos, galería, baño, garage, cocina y traspatio y un gran terreno para tennis cercado todo de ladrillo. 40 pesos. La llave al lado. Informan I-5058.

24520 2 jn.

SE alquila una casita muy fresca y ventilada, compuesta de tres grandes salones con sus servicios independientes y luz eléctrica. Trespalacios número 2, Luyanó. 24389.—3 Jn.

CALZADA de la Víbora, 618, altos frente al paradero de tranvías, sala, saleta, tres cuartos, cocina de gas, baño completo $40. Llave e informes botica San Ramón, teléfono I-1242.

24060 1 jn

SANTOS Suárez, se alquila una casita de sala y cuarto y demás servicios $28. Dos meses en fondo. Informan Durege y Enamorado. Bodega. 24011 5 jn.

J. DEL MONTE. Herrera 72-A entre Cueto y Guasabacoa, se alquina una casa con sala, saleta y tres cuartos, todo moderno y muy fresco, tiene bastante agua.

23476 3 jn.

EN lo mejor de Santos Suárez, San Bernardino 28, entre Serrano y Duruje, se alquila hermosa y moderna casa con tres cuartos, sala, comedor, baño con todos los aparatos modernos, cocina, portal y patio, todas las ventanas con de persiana, tiene instalación de teléfono. Nunca falta el agua. Precio de situación. Teléfonos I-3338 e I-5956.

23908 3 jn.

SE alquila el piso alto de dos hermosas casas modernas en la calle Juana Alonso y Pérez, (Luyanó), media cuadra de Concha, con todas las comodidades y a un precio sumamente económico. La llave en los bajos. Infórmese: Teléfono M-4513.

24074.—1 Jn.

SE alquila frente al parque Santos Suárez, calle San Indalecio número 15, los modernos altos con baño intercalado, sala, comedor y cinco cuartos, agua abundante, tanques, etc. Precio 60 pesos. La llave en la bodega de la esquina. Su dueño A-0487, A-2458. 24203 2 jn.

SE alquilan los altos de la casa calle Santa Ana 10 entre Rosa Enríquez y Cueto, Luyanó, compuestos de sala, saleta, 4 cuartos, comedor, baño, cocina gas en $40. Informan en la Fábrica de Baules.

24331 1 jn.

SE alquila una casa nueva con dos habitaciones, sala, comedor, protal y servicios sanitarios, precio 35 pesos. Calle Benavides, 26, esquina a Quiroga. Luyanó. 24097.—1 Jn.

LUYANO, Casa moderna en 45 pesos. Guasabacoa 48, a media cuadra del tranvía, portal, sala, recibidor ,tres cuartos. Teléfono I-5221 ,local 22. 23958 1 jn.

ALQUILO en la calle de Emma 3, esquina a Fomento una casa, su precio 35 pesos, y otra en Arango esquina a Justicia, su precio 28 pesos. Su dueño en General Lee 5, Víbora, Teléfono I-4984.

23889 3 jn.

COMERCIANTES

Alquilo tres naves con 1,200 metros, propias para almacén u otra industria. Situación ideal calzada de Jesús del Monte frente a la Quinta de Dependientes. Tiene comunicación por la calle de San Joaquín. Se alquilan juntas o separadas. Más informes M-1782. 24 327—1 Jun.

SE alquila en el Puente Agua Dulce, lugar para café y cidrería, Monte 118, se da contrato, precio de situación. Informan en la misma de 8 a 10 p. m.

24430.—1 Jn.

SE alquila en 18 pesos con luz, casita interior, dos departamentos, cocina y baño independiente. Milagros 124, entre Lawton y Armas. 24421.—

SE alquila en 34 pesos casa con sala, comedor, dos cuartos, cocina, buen baño y patio. Milagros, 124, entre Lawton y Armas. 24420.—2 Jn.

SE alquila un local para carnicería, es negocio, no hay ninguna en seis cuadras, y otro local para otro negocio. Avenida de Acosta y Goicuría. Informan en la bodega. Teléfono I-2881.

24263 2 jn.

SE alquila casita nueva, sala cuarto, comedor y servicios, 20 pesos. Reforma y Arango. "Pasaje Piñeiro" número 5.

24286 3 jn.

EN la Víbora, se alquila la hermosa casa calle de Carmen número 8, entre San Lázaro y San Anastasio, a una cuadra de la línea de los tranvías y de la Calzada. Se compone de portal, una gran sala, cuatro cuartos, baño intercalado, comedor y cocina de gas en la planta baja y en los altos, tres habitaciones y baño intercalado. Tiene calentador de agua, garage y dos habitaciones para criados. 23479 1 jun.

ALQUILERES DE CASAS

HERMOSA NAVE ALTA

Se alquila con 500 metros cubiertos sin columnas y una gran terraza por dos calles, ideal para grandes talleres, industrias, sociedad o colegio. Informan Ave. Serrano 6, Tel. I-3121.

23158 5 jun.

EN JESUS del Monte. Se alquila la casa Ensenada 16 B, con tres habitaciones, sala y saleta. Las llaves en la bodega del 16. 22341 1 jn.

Se alquila una casa en la Calzada de Jesús del Monte 666, esquina a Gertrudis, y otra por Gertrudis letra B, la llave en la bodega de la Calzada. Su dueño General Lee 5, Víbora, teléfono I-4984.

23980 3 jn.

SE alquila en el reparto Santos Suárez la casa de Stramps número 10 entre Lacret y Luis Estévez, a una cuadra del tranvía, compuesta de jardín, portal, sala, saleta, tres habitaciones, baño intercalado, comedor al fondo, cuarto y servicio de criados, lavadero, patio y traspatio con árboles frutales. Llave e informes: Lacret y Juan Delgado. Teli. I-2507. 23913 2 jn.

SE ALQUILA LOCAL

Para bodega y casita, calle Kessel y Segunda, San José de Bella Vista, mucha barriada. Informan Lincoln y Rivera. Teléfono I-5518. 23774 4 jn.

SE alquila la esquina de Fraile Lacret y Pasaje, Reparto Santos Suárez (bajo) gran local con cuatro puertas, propio para botica, tintería, carnicería o frutas 42.00 pesos, al lado una casita sala, comedor, 2 habitaciones veinticinco pesos (altos) comedor, sala, saleta, cuatro cuartos y servicios modernos $60.00, más dos casas con sala, comedor, dos cuartos a la brisa a $40.00, la llave en la bodega de la esquina "El 20 de Mayo". 23486 1 Jn.

Marianao

SE alquilan dos casas, Dos entre 6a. y 7a. Avenidas, Buenavista, cerca Colegio Belén, tienen tres habitaciones, dos baños, sala, garage, patio. Cuarenta pesos cada una. Informen Teléfono F-5557.

24725 12 jn.

BUENAVISTA. Se alquila un chalet moderno, todas comodidades y un piso alto en chalet contiguo; entrada independiente, garage, agua abundante, cerca del Colegio de Belén y paradero de los carros. Teléfono FO-1691.

24469 31 my.

ALTOS FRESQUISIMOS

Cerca del Colegio Belén alquilo nuevos altos 30 pesos. Edificio Campana. Loma del apeadero Celba, carros Vedado Marianao. 24407.—1 Jn.

SE ALQUILA QUINTA EN LA LISA

Con frente a la Calzada y a los Parques de la Coronela. Tiene casa amueblada, moderna, de lujo, de dos plantas, otra casa de vivienda, departamentos servicio, garage tres máquinas, jardines, bosque, frutales, etc., etc. Tranvía de la Lisa con paradero en la Quinta. Alquiler mensual: $460.00. Informa:

MR. BEERS

Pte. Zayas (O'Reilly) 9½

Teléfono A-3070

E—1285—5d 30

MARIANO. Alquilo en la portada del Hipódromo, casita de mamposteria, acabada de construir, fachada rústica. Portal, sala, dos cuartos, baño, cocina, patio en $30 mensuales. También se vende en $4.000; $2.000 de contado, resto con facilidades de pago. Informan M-6344.

24537 5 jn.

REPARTO Bella Vista o Redención, a dos cuadras de la Fuente Luminosa y a una cuadra de la doble vía de tranvías que pasa por la Playa de Marianao, entre las calles 7 y 8, se alquila la planta baja de una casa compuesta de portal, sala, 3 cuartos, baño completo, cocina, servicio y cuarto de criados y patio, precio 30 pesos, fiador o dos meses en fondo. La llave en los altos. Informan: Cuba, 31, Notaría del Dr. Oscar Fernández. Teléfono A-7000 o M-1451.

24382.—3 Jn.

SE alquilan en el Reparto La Sierra a una cuadra del tranvía, casas cómodas, con cuatro y cinco habitaciones y garage. Informa José F. Barraqué, en Siete esquina a Cuatro, La Sierra. Teléfono FO-1423.

24454 3 jn.

SE alquila una lujosa residencia amueblada en el Reparto Miramar a media cuadra de la Quinta Avenida, contrato no menos de un año. Teléfono F-5002

24081 4 jn.

MARIANAO Botica, alquilo sitio aproplado 300 casas, tienda ropas, restaurant, tres bodegas, sin botica. Local para almacenes. Edificio "Nogueira" frente estación Habana Central. Telf. FO-7014.

23861 10 jn.

PARA BODEGA O CAFE

Se alquila esquina nueva con vivienda Precio $30. Avenida de Columbia y Martínez, Marianao. Informan Teléfono M-4922 22828 3 jun.

MARIANAO

Se alquila una lujosa quinta con árboles y gran patio, capacidad para familia numerosa. Samá 31, Marianao. La llave al lado. Informan I-4376.

22619 2 jun

ALQUILO en una mejor calle de Columbia, magníf

ALQUILERES DE CASAS

PARA ESTABLECIMIENTO

se alquila un local en Línea, esquina a M. Vedado. Informan en la "Elegancia". Neptuno número 138. Teléfono M-9710. 24455.—8 Jn.

SE alquila un chalet nuevo con todo el confort moderno y capacidad para dos familias en la calle 10, número 9, entre 11 y 13. Teléfono F-4713. 24395.—13 Jn.

VEDADO. Línea y C. frente a la Iglesia a una cuadra del colegio La Salle. Sala, cuatro cuartos de familia, con baño intercalado, cuarto de criado con baño, gas y electricidad. Precio 95 pesos. 24256 3jn.

VEDADO. B número 2, sala, saleta, 6 cuartos de familia, con baño intercalado, comedor al fondo, cuarto de criado, con servicio, gas y electricidad. Premio 125 pesos. 24255 3 jn.

VEDADO. Se alquila la moderna casa, de esquina, Tercera y D, número 280, con cuatro cuartos, cocina de gas, cuarto de criados y demás comodidades. Informan San Lázaro 33. Teléfono A-1065. 24199 1 jn.

VEDADO. Aquílase piso alto calle 8 número 209 cerca de 23. Sala, saleta, comedor, tres cuartos, baño intercalado, calentador y cocina de gas. Cuarto lavadero y servicios de criado en la azotea. Precio rebajado. Teléfono F-2696. 24239 4 jn.

SE alquila un piso bajo en la calle G y 19 No. 175, con sala, cinco habitaciones, baño intercalado, gran patio y garage. Llave en los altos. Informan Teléfonos F-1385 y A-2878. 28768 2 jn.

SE alquilan los altos K 168 entre 17 y 19 compuestos de terraza, sala, comedor, cocina, cinco cuartos grandes, baño completo, servicio de criada. Precio $120.00. Informan en los bajos. 23808 1 jn.

Extraradio

CALABAZAR, Habana. Se alquila hermosa casa quinta Meirelss 31, propia numerosa familia, 14 habitaciones, grandes patios. Dueño: Libertad 1, esquina a Párraga. Víbora. Teléfono I-1124. 23213 1 jn.

COJIMAR. Se alquila o se vende la fresca y hermosa casa Barco frente al mar, dos cuadras tranvía garage, comodidades modernas. Baños de mar, magníficas vistas. Vivirla equivale a viajar. Informan en Carlos III 209. Tel. U-4756 o Sr. Enrique Zayas en Cojímar. 24429 2 jn.

REGLA. A tres cuadras Estación Férsor se alquilan modernas casas, calle Diez de Octubre 7 B, C, D, E, F, con portal cerrado, sala, comedor, 3 cuartos y demás servicios. Su precio letras B E, F 27 pesos; la C y D $30. Informan en el No. 7 de la referida calle. 22398 17 jun.

2. ALQUILERES DEPTS.

Habana

EN 30 y 35 pesos departamentos muy claros y ventilados de 3 habitaciones con servicio propio e instalación eléctrica. Compostela 113, entre Muralla y Sol. 24253 3 jn.

APARTAMENTOS BASARRATE

PARA PEQUEÑAS FAMILIAS

Recibidor, alcoba, lujoso baño privado, servicios de alumbrado y teléfono. Comidas a su vivienda. Fase el verano aquí. 100 pies sobre el mar. Agua abundante. Económicos. San Rafael número 246, entre Basarrate y Mazón, una cuadra de Infanta. 24424.—3 Jn.

En Concordia 100, se alquila un departamento con entrada independiente para el servicio, cuatro habitaciones, hall, servicios y habitación criados. Informan en la misma. 24559 5 jn.

LUJOSO DEPARTAMENTO

Se alquila con baño privado y todo género de comodidades a matrimonio recién casados o personas de gusto exquisito. Referencias. Teléfono M-5492. 24608 4 jn.

INDEPENDIENTES

Hermosos departamentos altos, se alquilan en el moderno edificio Campanario 230, cerca de los Cuatro Caminos, con 2 y 4 posesiones y sus servicios y cocina de gas, dentro de cada uno. Rebajados a 30, 32 y 36 pesos. Razón: el portero. 24618 3 jn.

NIAGARA HOUSE

PRADO 47 2424530 4 jn.

LO MAS céntrico de la ciudad, Reina y Manrique, altos del Café, se alquila precioso departamento con balcón corrido por ambas calles, café, detalles A-9607. También hay una habitación grande con vista a la calle. 24534 21 jn.

NARCISO LOPEZ 4

frente al Muelle de Caballería, alquilo departamentos de dos y tres habitaciones con vista calle, con servicios y sin. Casa de orden. 24526 2 jn.

MONTE 2-A

esquina Zulueta. Alquilo hermosos, amplios departamentos de dos habitaciones, vista calle, muy frescos, hay una habitación para matrimonio solo. Casa de orden. 24525 2 jn.

EN casa soberbia, se alquila un excelente departamento de dos habitacions o separadas. Hay agua caliente, teléfono y toda clase comodidades. San Rafael 50, primero. 24503 3 jn.

SE alquilo un departamento de esquina de dos espléndidas habitaciones en casa de familia a matrimonio sin niños o personas mayores, en Maloja 25, altos, derecha. 24265 1 jn.

HERMOSO PISO ALTO

Se alquila el departamento izquierdo de la espléndida casa San Pedro 24-26, con balcón corrido a todo el frente de la platoleta de Luz. Cuenta con todas las comodidades requeridas para larga familia pudiendo también destinarse a Gabinete de consultas, Dentista, Notaría, etc. Cuenta con agua abundante. Las llaves en el departamento derecho de la misma e informes en San Pedro 6. Dr. Arturo A. Vázquez. Teléfono A-9619. 24154 4 jn.

O'REILLY 77, altos de la Optica Americana, se alquila un departamento con balcón a la calle, lavabo de agua corriente y precio de situación. 23845 2 jn.

SE ALQUILAN

PRECIOSOS APARTAMENTOS

EDIFICIO CARLOS III No. 12

(A dos cuadras)
(de Belascoaín)

En el más alto, fresco y céntrico lugar de la ciudad, con todo el confort moderno

PRECIOS MODICOS

INFORMAN

O'Reilly 11. Dpto. 507

Teléfono A-4817

E 1213—15d 12.

SE alquila un departamento en Compostela 127 entre Luz y Sol, propio para pequeña industria. Informan Teléfono M-5626. 24513 4 jn.

ALQUILAN HABITACIONES DEPARTAMENTOS

Merced 77 pesos de 14 a 38 pesos; Cárdenas 2 A de 11 a 30 pesos; Sol 63 de 16 a 50 pesos. Virtudes 1 15 pesos; Cuba 113 por Jesús María de 12 a 25 pesos; Oficios 19 y 110 de 7 a 25 pesos. 23934 5 jn.

ALQUILERES DEPTS.

APARTAMENTO

Se alquila uno completamente independiente y vista a la calle con muebles o sin ellos, compuesto de tres habitaciones, magnífico baño con todos sus servicios a personas de estricta moralidad, pudiendo tomar comidas en la misma. Precio reducido. En:

EDIFICIO "CUBA". EMPEDRADO, 42

Se alquilan departamentos con dos habitaciones y vista a la calle y otros que constan de una sola habitación a precios módicos. Agua, luz, teléfono y elevador. 23531 1 Jn.

Barrios

VEDADO. En treinta y seis pesos mensuales dos apartamentos con sala, tres habitaciones, baño y demás. Calle 17 número 536. Informan Teléfono F-5557. 24726 7 jn.

EN EL VEDADO

Resuelto el problema de la vivienda confortable a precios razonables:

Dos cuartos con baño privado completo, luz y elevador toda la noche. $26.00

Dos cuartos baño privado, luz y gas. $32.00

Dos cuartos baño privado, terraza, luz y gas. $38.00

Apartamentos verdaderas casitas de sala, cuarto, comedor, baño, cocina de gas desde $28 a $45.—13 entre 18 y 20, dos cuadras del tranvía.

TELF. F-5678

E 1267 23 My. a 22 jn.

DEPARTAMENTOS se alquilan Paseo 273, altos y bajos, dos habitaciones, cocina, luz, servicios independientes. Informan en los mismos, Tienda Ropa. Teléfono A-2402. 23924 5 jn.

EN Luyanó, a media cuadra del tranvía, se alquilan departamentos altos de dos habitaciones, cocina y servicios sanitarias a 20 pesos; hay agua abundante en todo tiempo; Avenida de Porvenir entre Fonts y Boza; fábrica de calzado de José Alarma, Luyanó. 23601 1 jun.

3. ALQUILERES HABTS.

Habana

SE alquilan dos habitaciones en Maloja número 27, primer piso. 24668 3 jn.

MONTE, 238

Se alquilan habitaciones y departamentos para matrimonios y hombres solos; las hay desde $10 en adelante. Central Palace, altos del Canadá, frente al Mercado Unico, en la misma hay derecho al teléfono 24653 5 jn.

HOSPEDAJE particular. Se alquilan habitaciones para hombres solos bien amuebladas y buena comida y desayuno, todo por treinta pesos al mes. San Miguel 49, altos, entre Galiano y San Nicolás. 24717 4 jn.

MERCED 50, segundo piso, se alquila una habitación a hombres solos o matrimonio. Unico inquilino. Teléfono M-9379, cerca de la Estación terminal. 24719 3 jn.

SE alquilan varias habitaciones acabadas de reconstruir. Muralla 1 altos del almacén Roza. Menéndez y Ca. Teléfono M-2840. 24565 2 jn.

HABITACIONES. Se alquilan dos muy frescas, juntas o separadas, una cuadra del Malecón. Industria 13, altos. 24580 2 jn.

SE alquilan habitaciones a hombres solos o matrimonio sin niños. Se da comida, casa de estricta moralidad. Malecón 29, tercer piso. 24625 6 jn.

EN Suspiro 12, bajos, próximo a Monte, se alquilan dos espaciosas habitaciones, para hombres solos o matrimonio sin niños. Casa de moralidad. Tel. A-1025. 24492 1 jn.

SE ALQUILAN dos habitaciones con vista a calle y una en la azotea con asistencia o sin ella y teléfono y demás comodidades. Amistad 96, altos. 24514 8 jn.

ALQUILO hermosa habitación matrimonio sin niños u hombres solos. Hay teléfono. Progreso 15 segundo piso entre Villegas y Monserrate. 24498 1 jn.

SAN Rafael 44, entre Galiano y San Nicolás, se alquila una espléndida habitación. Hay teléfono. Se da comida. Más informes en la misma. 24521 3 jn.

MONTE 69, frente al Campo Marte, en el mejor punto de la Habana, tranvías por el frente, habitaciones a $12 y $15. 24493 2 jn.

SE alquila una habitación amueblada, con balcón a la calle en casa de matrimonio solo, con baño intercalado al lado. Tiene teléfono, abundante agua y mucho fresco por ser casa esquina. Compostela 30 esquina Empedrado ,altos de la Tintorería. 24631 2 jn.

EN SALUD 2, se alquilan habitaciones, muy baratas con vista a la calle; en la smismas condiciones. Reina 49 y Acosta 41. Hay agua en abundancia. 24509 3 jn.

SE alquilan dos habitaciones, alta y baja de lo mejor que se puede desear para el que desee vivir cómodo, hombres solos o matrimonio, personas de moralidad. Carmen 62, cerca de Vives. 24378.—1 Jn.

OBRAPIA 51, habitaciones vista calle con y sin servicio y comida. Moralidad absoluta 15, 20, 25 y 35 pesos; tres platos y uno orden, postre, tickets. 24375.—1 Jn.

HABITACIONES

Se alquilan muy amplias y frescas. Virtudes 135, entre Gervasio y Escobar. 24397.—3 Jn.

SE alquilan dos habitaciones en casa particular de moralidad juntas o separadas a hombres solos o señoras solas, únicos inquilinos. San Nicolás, 266, altos. 24404.—5 Jn.

EN Cuba 119, esquina a Merced, se alquilan varias habitaciones con balcón a la calle, muchas comodidades y agua abundante a 21 pesos. 24433.—2 Jn.

REINA 10, piso primero, casa moderna, alquilo espléndidas habitaciones con lavabo y agua corriente, tiene la casa baño intercalado. 24453.—4 Jn.

SE alquila un cuarto con muebles, casa familia y moderna, fresco y agua abundante en $18 y un socio de cuarto, punto céntrico.. Cristo 17, altos. 24462 1 jn.

SE alquilan dos hermosas habitaciones a personas de estricta moralidad. Tranvía, luz y teléfono. Hospital 3, A, bajos 24466 2 jn.

ROMAY 25, un cuarto, servicios y cocina, entrada independiente, abundante, agua a media cuadra Monte $20 alquiler. Informa: M. García. Romay 1, alto. 24483 1 jn.

GALIANO 117 esquina a Barcelona, se alquila una habitación amueblada y con vista a la calle, propia para matrimonio o dos compañeros. También damos comida. Teléfono A-9069. 24313 2 jn.

SE ALQUILAN

UNAS habitaciones al fondo de la casa Monte 163, muy ventiladas, cocina de gas, luz eléctrica y servicio sanitario. Informan en la misma. 23455 8 Jn.

EN AGUACATE 47, altos de El Dandy, se alquilan habitaciones con y sin muebles, servicio de ropa y limpieza desde $15. 23382 2 jun.

SE alquila en casa particular, habitación amueblada. Gran cuarto de baño. Teléfono. Precio muy módico. Referencias. Villegas 88, altos. 23192.—1 jn.

SE ALQUILAN espléndidas habitaciones y departamentos para familias en O'Reilly 32 entre Cuba y Aguiar. 23283 6 jn.

AGUILA 120, frente a los Precios Fijos, se alquilan habitaciones y departamentos amueblados a $15, con comida y todas las asistencias $30 al mes. Lo más céntrico y más barato de la Habana. casa seria y con Teléfono. 22762 3 jun.

CON vista a la calle o interiores, se alquilan habitaciones en Amistad 83 letra A altos y una en Amargura 69, altos en 12 pesos. 24350 7 jn.

ALQUILERES HABITACIONES

NUEVA casa. En los altos de La Emperatriz, entrada por San Miguel 43, al lado de El Encanto, se alquilan amplias habitaciones con todo servicio a matrimonio o dos compañeros .Se exigen referencias. 24339 7 jn.

Habana. Se alquilan habitaciones o departamentos para oficina en los altos de la casa Empedrado, 16, Informan: Arellano y Hermanos, Cuba, 50. Teléfono A-8297.

E 1028 31 my.

ALQUILO habitación amplia y fresca, con lavabo de agua corriente, y baño de agua caliente, mucha limpieza, se prefieren hombres solos. jIménez. Bernaza 41, altos. 22784.—1 jn.

OBRAPIA 99, Edificio Alvarez. Sin estrenar, a una cuadra del Parque, habitaciones con espléndidos baños caliente y frío $18, $20 y $25. Admito proposiciones por la planta baja con vista a la calle. 23403 7jn.

AGUIAR 92, entre Obispo y Obrapía habitaciones a $12, $15 y $25, con muebles o sin; teléfono y criado. La casa más tranquila y de orden. 23928 10 jn.

EN los altos de Crespo 43, se alquilan preciosas habitaciones con balcón a la calle, lujosamente amuebladas, pagos por semanas o días. Informan Tel. M-5417. 23525 8 Jn.

COMPOSTELA 10, (Por Chacón)

En esta casa de esquina, toda reformada, fresca y clara, con lavabos de agua corriente, se alquilan hermosas habitaciones amplias y con balcón a la calle de Compostela y Chacón. Precios muy económicos. 23846 9 jn.

SOL 79, habitaciones $10, $12, $15 y $20, luz toda la noche, agua abundante, la casa de mucho orden, 2 meses fondo. 23927 10 jn.

A HOMBRES solos, alquílanse baratos, dos cuartos en azotea, con servicio y ducha. San Rafael 48, A., altos, esquina a San Nicolás. 2390 1 jn.

BERNAZA 57, entre Muralla y Teniente Rey, se alquilan frescas y cómodas habitaciones, desde 10, 12 y 15 pesos. 23906 5 jn.

SE alquilan hermosas habitaciones y departamentos, con baños intercalados. Se puede comer en la misma, San José 42. 23900 3 jn

HABITACIONES FRESCAS

Se alquilan con toda asistencia, trato familiar, esmerado aseo. Prado 105 junto DIARIO MARINA. Teléfono M-5492. 24368 2 jn.

SE alquilan habitaciones amuebladas desde veinte y ocho pesos mensuales en adelante con todo el confort moderno. Crespo, 9. 24091.—2 Jn.

HABITACIONES buenas, se alquilan en lo más céntrico de la Habana, a media cuadra del Parque Central, calle de San Miguel No. 6. 24145 4 jn.

Barrios

VEDADO. Se alquilan habitaciones en 6 y 11 y en la calle Nueve No. 28 y en Puentes Grandes. Real 45, habitaciones y 11 y en la calel Nueve No. 23 y en nes. 24495 1 jn.

SE alquila una habitación a caballero solo con luz, teléfono y entrada independiente en casa de señora sola. Calle 19, número 139, entre K y J. Vedado. 24103.—4 Jn.

EN casa de familia decente se alquilan dos habitaciones para matrimonio, con todo el confort y buena comida. Calle J y 15 núm. 137. Vedado., 23676 1 jn

SE alquila a hombre solo, una hermosa y confortable habitación amueblada. Informan: Teléfonos M-5698 y M-9442. 465—id-7

4.—ANIMALES

CABALLOS Y MULAS BARATOS

La mayor en el giro, habiendo recibido gran cantidad de mulos nuevos, maestros de todos tamaños, nos complacemos en ponerlos a la venta sumamente baratos. Tenemos además 40 mulos de uso casi regalados, 6 zorras para madera, veinte carros de cuatro ruedas de todas clases, cuarenta bicicletas del país y americanas, 3 faetones, un tilbury, tres arañas. Ofrecemos para persona de gusto caballos y mulos de monta criollos y de Kentucky. Jarro y Cuervo, Marina número 3, esquina a Atarés, J. del Monte. Teléfono A-1376. 20253.—4 Jn.

5. AUTOMOVILES

Accesorios

TALLER DE REPARACIONES

de Gregorio González. Mangos número 15. Teléfono I-4173. Si usted quiere tener su auto o camión en constante servicio y evitarse quebraderos de cabeza, pase por este taller y saldrá complacido. Esta casa cuenta con mecánicos y electricistas expertos. Compramos y vendemos toda clasé de autos y camiones por deteriorados que estén. Tenemos camiones de volteo y carrocerías, piezas de todas clases a la mitad de su valor, repartidoras de abono, tractores, arados etc. etc. Hay CHANDLER para todos los gustos con facilidades de pago. ¡Visítenos hoy mismo! Nota: Se atiende los pedidos del interior. 23709.—25 Jn.

Ventas

VENDO Buick Canadá chiquito, fuelle nuevo, pintura roja, ruedas de alambre muy bonito, para verlo, Hornos 12 hasta las 4 p. m. 24687 4 jn.

SE admiten máquinas en storage en el gran garage Washington. Esmerada limpieza. Desague 60. Teléfono U-3923. 24587 2 jn.

NEGOCIO. Vendo o cambio por máquina chica o camioncito mi solar, garantizo que en todo el Buen Retiro no hay lugar para establecimiento como para poner carnicería, no tiene competencia, lo doy por 3 partes de su valor por asuntos de familia en 325 pesos contado resto a 15 pesos mensuales, son 160 varas esquina. Informes: Lagunas, 64, a todas horas. 24371.—1 Jn.

CAMION Packard de 2 toneladas, marcadas 1 1-2) en uso, se vende en Infanta número 90 esquina a Zanja. Informan en la misma. Teléfono U-2887. 24357 5 jn.

SE vende un Cadillac de 7 pasajeros, acabado de reajustar, con pintura, fuelle y vestidura nuevos. Está flamante. Se da barato. Puede verse en K entre 9 y 11, Vedado. Villa Luisa 24244 2 jn.

"EL PEDAL" BICICLETAS Y ACCESORIOS

Gomas, Faroles, Timbres, etc. Taller de reparaciones. Ponemos gomas a las ruedas de cochecitos, Velocípedos y Cigüeñas. Ramón Sánchez. Aguacate 50. Teléfono A-3780. 24119 11 jn.

$700 Buick moderno, cuatro cilindros, tipo Packard. Más económico que un Ford garantizado. Gomas nuevas. Puede verse en el garage de Campanario 232. Informarán su dueño: Monte 271. 23700.—4 Jn.

CAMIONES a estoraje, se admiten en lugar céntrico, cómodo, hay garantía, absoluta y seriedad por tener otras de casas comerciales. Monte 405. M-3384. 21843.—13 jn.

CAMION DODGE, con magnífica carrocería para reparto. Se da baratísimo. Puede verse en Blanco 29 garage El Comercio. 23991 5 jn.

SE vende cuña Ford, último tipo del 26 con cinco ruedas de disco y cinco gomas balón con sus cámaras y defensas modernistas y farolitos laterales y termometres completamente nueva, la cuña, no se usó; propia para médico o para persona de gusto, calle 7 y 12, Almendares, bodega. Pregunte por Julio Díaz 23904 3 jn.

AUTOMOVILES

SE vende un camión marca Nash, de dos toneladas, está nuevo, se da muy barato. Informa, Lealtad 24. Tel. A-8016 de 11 a 1 y de 5 a 7 p. m. Moleón. 24353 3 jn.

Carruajes

VENDO carro cerrado herraje francés, dos mulas, arreos y chapa, propio para panadería, tostadero o dulcería, verdadera ganga. Monte 405, entre Estévez y Pila bodega. 21840.—13 jn.

6.—BONOS Y CREDITOS

Compras

OPORTUNIDAD: acciones de una conocida compañía austriaca a 30 centavos la acción: Se cotizan en la Bolsa de Viena. Informará: Adalberto Turró. Apartado 866. Habana. 24388.—2 Jn.

CREDITOS del Gobierno, aprobados por la Comisión de Adeudos, compro cualquier cantidad, al mejor tipo de plaza. Alberto Cuervo. Aguiar 65. Tel. M-7991 24171 17 jn.

COMPRO CREDITOS DEL GOBIERNO

aprobados por la Comisión de Adeudos. Cualquier cantidad. No venda sin antes saber mi oferta. Manzana de Gómez No. 318. Manuel Piñol. 22072 14 jun.

7.—COMPRAVENTA OBJETOS

VENDO barato, pasaje de "La Marina", primera ida y vuelta a España o Francia. Dirijase a José Rivas, Neptuno 63-A. Teléfono M-9017. 24661 6 jn.

SE cede el viaje a España y Francia número 365496 del Concurso del DIARIO DE LA MARINA que le tocó al Sr. Leopoldo Jorge de Sabalo, Provincia de Pinar del Río que por motivos de negocios no lo puede hacer, el que lo desee haga proposiciones a Sabalo a dicho señor Jorge. 24383.—2 Jn

BICICLETAS USADAS

Compro dos de niño y una de niña, tienen que ser muy baratas. Teléfono I-6735.. 24379.—6 Jn.

DOY baratísima una magnífica máquina de escribir número 5 marca Underwood, Teléfono A-1219. 24355 3 jn.

SE vende un pasage de ida y vuelta para España y Francia del sorteo del DIARIO DE LA MARINA. Informes: Morero 55, esquina a Salvador. Cerro. 24066.—2 Jn.

SE venden los utensilios de una fonda y se alquila un local para salón de billar. 24082.—2 Jn.

VENDO una partida de madera usada, tablas y alfardas. Ganga. Neptuno 134. 24207 31 my.

MAMPARAS y divisiones más baratas que en un Rastro, para gabinetes, oficinas o reservados. Nos hacemos cargo de cualquier trabajo de carpintería y así como instalaciones eléctricas y pinura en general. Vives 84. Teléfono M-2183. 24219 2 jn.

ATENCION, ganga. Vengo varias vidrieras engrampadas, mostradores, una 10 pies, una de 7 y medio, una de 6, una de 5 con dos torres, una de lunch de 6 y medio y una de tabacos, todas casi nuevas. Se dan baratas e informan Campanario 72. 23672 4 Jn

MAQUINAS "SINGER"

Para coser, nuevas. Agencia San Rafael esquina a Lealtad. Tel. A-4522. Ventas contado, plazos, alquiladas, accesorios, aceites, agujas y enseñanza bordados gratis a las clientas, sin fijar día. Si las desea llame al A-4522 y competente empleado le llevará catálogo a domicilio. 23426 7 jn.

MAQUINAS DESDE 10 PESOS

Singer y otras, cosiendo perfectamente, por liquidación, se regalan. No compre sin ver estas. También nuevas a plazos y al contado. Vendemos baratísimas, dos lámparas para sala, metal, superiores y dos macoteros de caoba, aros de metal. Lealtad 119 esquina a San Rafael. 23434 7 jn.

CARAMELOS franceses surtidos de frutas, finos. Vendemos a domicilio a 20 centavos libra. Se despacha desde una libra. Pidalos, teléfono M-8816. 23603 25 Jn.

GANGA. Se venden tres ventiladores de paletas, de corriente 110 en buenas condiciones. Apodaca 58 entre Suárez y Revillagigedo. 22336 1 jn.

GANGA. Casi regalado, se venden varias vidrieras, altos, propias para tren de lavado, tintorería, modistas y para establecimientos. Cerro 608 a todas horas. 22417 1 jun.

VENDEMOS una cocina de hierro en buenas condiciones, barata. Apodaca No. 58 entre Suárez y Revillagigedo. 23335 1 jn.

SE VENDEN contadoras Nacional y de otros fabricantes, nuevas, completamente. Informan en Apodaca 58. 23324 1 jun.

8.—DINERO E HIPOTECAS

EN hipoteca doy $1,000 a $50,000 Habana, Repartos, también partidas segunda hipoteca, Neptuno 29 "Campoamor" de 9 a 11 y de 1 a 3. Díaz. 24670 8 jn.

DINERO AL 7%

En cantidades grandes y pequeñas. Operaciones rápidas habiendo garantía. Cuba 24 F. Teléfono A-0220. 24554 5 jn.

DINERO para hipotecas en todas cantidades. Interés más bajo de plaza. Reserva, prontitud. Lago. Reina 27, Departamento 201. Teléfono A-3906. Tengo $500, $1,000, $3,000, $5,000 hasta $200,000. 24660 3 jn.

EN Hipoteca se toman diez mil pesos al 7 0-0 sobre casa en la Habana que vale 30 mil pesos. Informan Teléfono M-2608 de 1 a 5. Sin corredor. 24579 1 jn.

MANUEL Rico. Galiano 117. Dinero en hipoteca. Véame o llame al Tel. M-2000 E 1289 8d 30

DESEO TOMAR EN PRIMERA HIPOTECA

$100.000 AL 6 1-2 0-0 SOBRE PROPIEDAD QUE VALE $400.000, PROXIMO A PRADO. NO PAGO COMISION. TELEFONOS: FO-1015 Y U-5735. 24508 3 jn.

DINERO PARA HIPOTECA

al 7 y al 8 0-0 desde $1,000 en adelante. Compro y vendo casas, fincas y solares y establecimientos. El Fénix. Café. Neptuno e Industria. Sr. Picos. Informan: De 1 a 4. Teléfono M-9560. 24458 31 my.

HIPOTECAS

Hago en las mejores condiciones. Operaciones en 24 horas. Dinero desde el 7 por ciento. También compro y vendo casas y solares. Suárez Cáceres, Habana 89. 24275 7 jn.

PRESTO dinero desde $500 en adelante, en primeras hipotecas. No corredores. Llame al M-4995. Sr. Correa. 24267 7 jn

EN CASA DE ESQUINA

tomo 10.000 pesos en primera hipoteca, con buena garantía. Pago 8 0-0. informes directamente con el interesado. Monte 43 altos, Rodríguez. A-0516. 24314 1 jn.

SIN corretaje al 7 por ciento $40.000 juntos o fraccionados, primera hipoteca sobre casas en la Habana y Vedado, 2, esquina a 19, de 8 a 11. F-1209. 24090.—3 Jn.

TOMO $16,000

al uno y medio, sin mediadores, para terminar una propiedad moderna, que vale tres veces más, por un año fijo y dos de prórroga. Si tiene dinero venga a verme y hará negocio; el mejor de actualidad. Vives 91, altos, de 11 a 2. A-0504. Hermida. 24160 11 jn.

FACILITO hasta $10.000 en 2a. y 3a. hipotecas, condominios, rústicos o urbanos nudas propiedades, usufructos, subhipotecas. También doy hasta $600 en pagarés. Julio E. López. Príncipe 47, bajos, entre Espada y San Francisco. 24223 3 jn.

CLAUDIO R. ARELLANO

Dinero en Hipoteca

Tel. A-8297. Cuba, 50.

E 1187 31 my.

DINERO E HIPOTECAS

APROVECHEN ESTA GANGA

Doy dinero en hipoteca 15 a $20.000 al 6 por ciento por 5 años o más. No corredores. Teléfono U-4217. 24325 2 jn.

DOY en hipoteca $40.000 fraccionados, sobre casas o para fabricar en los Repartos. F-5018. Sin corredores. 24024 3 jn.

HIPOTECAS AL 4% DINERO PARA FABRICAR

Al 4 0|0. A plazo largo y con todas las facilidades. Corretaje extra desde 1-2 0|0 según el negocio. Teléfonos A-4358· M-6263, altos Droguería Sarrá. Sr. Falber. Teniente Rey y Compostela. 23144 53 5 jun.

DINERO para hipotecas al tipo más bajo de plaza, en todas cantidades, con la mayor reserva y prontitud. Miguel F. Márquez, Cuba 50. E 1034 31 my.

DINERO SOBRE ALQUILERES

Al mejor interés y con facilidades de pago. Operaciones en el día. Cuba 24 letra F. Teléfono A-0220. 25367 2 jn.

HIPOTECAS

En todas cantidades. Corretaje extra desde 1-2 0|0, según el negocio. Teléfonos A-4358. M-6263, altos Droguería Sarrá. Sr. Falber. Teniente Rey y Compostela. 23145 5 jun.

9.—ENSEÑANZAS

ESTUDIO MARIANO MIGUEL

ESCUELA LIBRE DE PINTURA

PREMIADO en la Exposición Nacional de Bellas Artes de Madrid de 1904. Expositor de "Societé de Artistas Francises" de París 1893. Diploma de Honor del Salón de Otoño de la Asociación de Pintores y Escultores de Madrid 1924. Jurado del Concurso Aguasfuertes del Círculo de Bellas Artes Madrid 1923.

Clases de Pintura, Estética y procedimiento del color, Aguafuerte Repujado en cuero y metal Batik. Clases especiales para Arquitectos, Militares y profesores de Magisterio.

ESTUDIO

Edificio del

DIARIO DE LA MARINA

Telf. U-3094.

407 Ind.

PROFESORA DE TAQUIGRAFIA

Clases particulares de taquigrafía Pitman por una experta taquígrafa. Método práctico y rápido. Clases a domicilio y por correspondencia. Se otorga diploma. Informes: Señora profesora. Cuba 113, (por Jesús María). Dptos. 17 y 18, (segundo piso). 24448.—13 Jn.

PROFESOR MERCANTIL

Clases particulares de Teneduría de Libros y Cálculos mercantiles a cargo de un experto contador. Método práctico y rápido. Curso especial para alumnos adelantados. Clases por correspondencia. Se otorga título. Informes: Sr. Orfila. Cuba 113 (por Jesús María). Dpto. 17 y 18. (Segundo piso). 24449.—13 Jn.

SOLFEO Y PIANO

Profesora muy práctica y competente, incorporada al Conservatorio Falcón, da clases a domicilio. Sol número 2, altos, Teléfono A-7070. 24479 1 jn.

GRAN ACADEMIA COMERCIAL "J. LOPEZ" (LA QUE MAS PRONTO Y MEJOR ENSEÑA)

MANRIQUE 46. TELEFONO M-3332

Carrera de Comercio completa. Especialidad en Mecanografía, Taquigrafía, Inglés, Gramática, Ortografía práctica. Artmética, Teneduría de Libros, clase especial de Lectura, Aritmética y Escritura para principiantes, Cuota módica. Unica Academia que coloca gratuitamente a sus alumnos en bancos y oficinas, después de entregarles un honroso título. ¡¡Investigue. Le conviene!! 24535 13 my.

PROFESORA de instrucción muy competente en enseñanza para niños, dá clases de 1a. y 2a. enseñanza. Para informes teléfono M-6557 24281 5 jn.

UNA señorita desea colocarse para enseñar el inglés y música. Calzada del Luyanó 151 entre Fábrica y Reforma. 24307 1 jn.

BAILES, WILLIAMS, A-1525 BAILES ESPAÑOLES CON CASTAÑUELAS

Para el teatro $10 mensuales en grupo. Aprenda de una vez para siempre el Charleston, el tango y tome todas las clases que necesite hasta que aprenda a la perfección, todos los bailes de salón que usted quiera; tres personas pueden aprender ocho bailes distintos, cada una $8 o $12 una sola persona. Curso completo. Garantía. Si después de aprender estos bailes encontrase dificultades al bailar por los salones, vuelva de nuevo a tomar otro curso, que no se le cobra nada. Paga una sola vez. Clases particulares en mi casa de familia o a domicilio. No hay Academia. Apartado No. 1033. Teléfono A-1525. Prof. Williams. 21174 9 jun.

COLEGIO "SAN ELOY"

PRIMERA ENSEÑANZA, PREPARATORIA, BACHILLERATO, COMERCIO E IDIOMAS

Está situado en la espléndida Quinta San José de Bellavista, a una cuadra de la Calzada de la Víbora, pasado el crucero. Grandes dormitorios, jardines, árboles, campos de sports al estilo de los grandes colegios del Norte América. Dirección: Bellavista y Primera. Teléfono I-6002. Pida prospectos. 20241.—4 Jn.

¿QUIERE GANAR $150.00 EN ADELANTE?

Aproveche su tiempo, que no le pesará.

TENEDURIA, CONTABILIDAD Y ANALISIS

Empiece llevando un juego completo de libros, pues es ciencia esencialmente PRACTICA y abandone las teorías confusas. Curso y experiencia en tres meses.

TAQUIGRAFIA PITMAN

(EN ESPAÑOL E INGLES)

INGLES, MECANOGRAFIA, ARITMETICA MERCANTIL, CALIGRAFIA, ORTOGRAFIA, ETC.

Garantizamos magnífico empleo. Graduados colocados este mes. José Tomeu, María Puig, Pedro Iglesias, L. Wilkins y otros.

ATENCION ESTRICTAMENTE INDIVIDUAL

(También por correspondencia)
E. F. TIZOL
(Perito taquígrafo contador)
Profesor del Comercio
Teléfono M-4061

Nueva del Pilar 31, esquina a Clavel, cerca de los Cuatro Caminos 23756.—25 Jn.

ENSEÑANZAS

SANCHEZ Y TIANT

Colegio de Niñas

AVENIDA DE SIMON BOLIVAR ANTES REINA, Nos. 118 y 124

La parte más alta de la Habana, 20 años de fundado. Bachillerato, enseñanza superior y primaria. Veinte afamados profesores. Alumnas internas, medio pupilas y externas. Teléfono A-4794. Se facilitan prospectos. 13854-55 30 sp.

Academia de Corte y Costura sistema Martí

Directoras señoras GIRAL y HEVIA, fundadoras de este sistema en la Habana. Se dan clases diarias, alternas y a domicilio de corte, costura, corsés y sombreros. Precios módicos. Vendo el método de corte. Neptuno 47 21721 12 jun.

ACADEMIA DE FRANCES, PIANO Y LABORES DE MANO

Clases colectivas y particulares, por Profesoras graduadas de París. Clases nocturnas de 7 a 9 p. m. Se dan también clases a domicilio. Calle 4 No. 253 entre 25 y 27. Tel. F-2658. 21284 10 jun.

PROFESORA de Teoría, Solfeo y Piano, Sistema rápido. Clases en su casa y a domicilio. Lugareño 5, bajos, entre Montoro y Pozos Dulces. U-3622 23050 5 jun.

GRAN ACADEMIA COMERCIAL DE IDIOMAS, TAQUIGRAFIA Y MECANOGRAFIA. UNICA PREMIADA EN EL CONCURSO PROFESIONAL CELEBRADO EL 28 DE MAYO DE 1922. COLEGIO ELEMENTAL Y SUPERIOR. DIRECTOR: LUIS B. CORRALES. LOMA DE LA IGLESIA DE J. DEL MONTE. TELEFONO I-2490. CLASES DE DIA Y DE NOCHE. INTERNOS. EN TODAS LAS LIBRERIAS Y EN ESTA ACADEMIA SE VENDE LA UNICA ARITMETICA MERCANTIL PRACTICA, CON PROBLEMAS DE TENEDURIA DE LIBROS, MAS UTIL Y MAS BARATA QUE SE CONOCE. E 1048 31 my.

Academia de inglés "ROBERTS"

AGUILA 13, ALTOS

Clases nocturnas 6 pesos mensuales. Clases particulares por el día en la Academia y a domicilio. ¿Desea usted aprender pronto y bien el idioma inglés? Siempre usted el METODO NOVISIMO ROBERTS, reconocido universalmente como el mejor de los métodos hasta la fecha publicados. Tercera edición pasta $1.50. E 1172 30 d 5 my.

ACADEMIA DE ESTENOTIPIA DIRECTORA M. A. ALVIRA

La estenotipia, (taquigrafía en máquina) es más rápida y fácil de aprender que la taquigrafía a mano. Garantizada la enseñanza completa, por correspondencia en tres meses. Dirección: 27 y E., Vedado. Tel. F-5367. 22790 20 jn.

SEÑORITA inglesa, da clases de inglés a domicilio y en su casa. Miss Williams, Refugio 1 B, entre Morro y Prado, (altos). 21258.—10 jn.

UNA señorita, con el título de Profesora de primera enseñanza se ofrece para dar clases a domicilio o como auxiliar de algún Colegio. Teléfono I-1974. 23542 1 Jn.

10.—EMPLEOS-DEMANDAS

Agentes

AGENTES para anuncios. Se solicitan para una Revista acreditada con muchos años de constante publicación. Informa: San Ignacio 10. Teléfono A-6249. Miguel Angel Ruiz. 24384.—3 Jn.

VENDEDOR

Solicito joven, bien relacionado en pl

HOSPEDAJES

CASA DE HUESPEDES

Galiano 117 esquina a Barcelona. Se alquila una habitación amueblada y vista a la calle propia para matrimonio o dos compañeros. También damos comida. Teléfono A-9069. 23614 3 jn.

CASA DE HUESPEDES

La que mayores comodidades ofrece por su situación. Acera de la brisa, centro comercial y tranvía en todas direcciones. Buenas, frescas y cómodas habitaciones con lavabo de agua corriente y muy excelente trato. Avenida de Italia (Galiano) 84 altos del Café La Isla. E-942-10d. 3 Ab.

Hoteles

HOTEL "LOUVRE"

SAN RAFAEL Y CONSULADO

La señora María Martínez, fundadora de la acreditada casa "Martínez House" ha adquirido el hotel Louvre y lo ha montado con nla elegancia, el confort y el lujo de sus antiguos tiempos. Hermosos departamentos y precios económicos. Recibimos abonados al comedor. Tel. A-4556 23978 26 jn.

HOTEL TURIS

Alquila habitaciones amuebladas muy frescas, con y sin comida, servicio de ropa y criados. Precios reajustados. Baños a todo confort. Manrique 123 entre Reina y Salud. Hay radio para los huéspedes. 23370 23 jun.

VIVA CENTRICO Y CON COMIDIDADES

Hotel San Carlos. Brinda a usted esta oportunidad. Habitaciones con baño, ducha y servicio privado desde $30 al mes. Excelente comida a la española y criolla a precios económicos. Plaza de las Ursulinas. M-7918. M-7919. 23857 9 jn.

THE SAVOY

Hermosa residencia para familias en la parte más fresca del Vedado. Excelente cocina, table d'hote, mesas separadas. Todas las habitaciones con ventilación directa. Abundante agua fría y caliente. Sesenta metros de hermoso portal, siempre fresco y sombra. A media cuadra del tranvía de la calle 17 y a 2 cuadras y media del tranvía de la calle 9 (Avenida Wilson) A diez minutos del Parque Central. Tel. F-5270. Precios módicos.

F ESQUINA A 15, VEDADO. LA CASA DE LAS ESTATUAS E 1187 8 Jn.

AVISO

El Hotel Roma, de J. Secarrás, se trasladó a Amargura y Compostela, casa de seis pisos, con todo confort, habitaciones y departamentos con baño, agua caliente a todas horas, precios moderados. Teléfonos M-6944 y M-6945. Cable y telégrafo Romotel. Se admiten abonados al comedor. Último piso. Hay ascensor. E 1144 31 my.

HOTEL TORREGROSA

Compostela 65 y Obrapía, en el corazón del distrito comercial y bancario, espléndidas y lujosas habitaciones, baños privados, agua caliente, teléfono; dotadas de todo confort; elevador noche y día. 22277 15 jun.

BRAÑA Y EL CRISOL HOTELES

Las mejores casas para familias, todas las habitaciones con servicio privado, habitación y comida para dos personas $75, 80 y 90 mensuales. Crisol, Lealtad 102. Tel. A-9158 Braña, Animas 58. Telf. A-6787. E 1064 31 my.

16.—INSTRUMTS. DE MUSICA

PIANOLAS y pianos alemanes, últimos modelos, se realizan al contado y a plazos. Almacenes de Rulsánchez. Nuevo edificio. Angeles y Estrella. Tel. A-2024. 24566 2 jn.

$325 PIANOLA marca Aeolian, con 40 rollos. Arango 190 entre Fomento y Ensenada. 24467 1 jn.

SE vende una pianola casi nueva en 300 y todos los muebles de la casa, por embarcarse la familia. Maleco, 49, bajos, esquina a Blanco. 24367 1 jn.

SE vende un piano tipo pianola y una Victrola Edison, un juego comedor, cuarto, sala y recibidor, nevera y más muebles. Gervasio 59 entre Neptuno y San Miguel. 24366 1 jn.

Pianos nuevos a plazos. 10.00 al mes; automáticos $15.00. Victrolas $8.00 mensuales.

JOHN L. STOWERS
San Rafael No. 29.
Telf. A-3962. Habana.
E 1036 31 my.

PIANOS, pianolas e instrumentos al contado y en plazos módicos. Música impresa y estudios para todos los conservatorios Pianos de alquiler, afinaciones y reparaciones. Calidad y bajo precio. Viuda de Carreras y Ca. Prado, 115, teléfono A-3462. E 1063 31 my.

AFINADOR de pianos. Experto en autopianos. W. H. Smith. El mejor en Cuba

¡INDUDABLEMENTE!

Animas 35. Teléfono M-7478. Habana. 20102 3 jn.

Pianos nuevos de las marcas Majestic, a $340.00, automáticos $450.00. Victrolas a plazos, $2.00 semanales.

JOHN L. STOWERS
San Rafael No. 29.
Teléfono A-3962. Habana.
E 1036 31 my.

17.—MAQUINARIAS

SE vende una máquina de planchar Hoffman. Informan: San Rafael 121. 23634 1 jn.

18. MUEBLES Y PRENDAS

Ventas

MAQUINAS "SINGER"

Para talleres y casas de familia ¿Desea usted comprar, vender o cambiar máquinas de coser, al contado o a plazos? Llame al teléfono A-8381. Agencia de Singer, Pio Fernández. 15225 20 jn.

GRANDIOSA LIQUIDACION DE MUEBLES

Juegos de cuarto, tres cuerpos con bronces, compuesto de 7 piezas, $300. Juego de marquetería fina 120 pesos. Id. sin marquetería, $100. Id. americano chico, esmaltado, $90. Juegos de comedor, ovalados, 3 lunas y bronces, tamaño grande 175. Idem marquetería $100. Idem chico ovalados $100. Juegos de sala, esmaltados, 8 piezas $120. Idem estilo francés 16 piezas, $95. Idem estilo gótico, 16 piezas, $90. Idem internacional, 14 piezas, $65, escaparates modernos, de lunas, $38. Vitrinas redondas, $30. Aparadores redondos $28. Id. cuadrados $18. Coquetas $15. Fiambreras modernas, de lunas $15. Espejos dorados $70. Máquinas Singer, flamantes, $40. Neveras modernas de $20 en adelante. Camas de madera, modernas, $15. Espejos y mesa de consola, modernas, $20. Camas de hierro de $6 en adelante. Camitas $8, de rejilla a $12. Seis sillas y dos sillones de caoba, $25. Mesas de correderas redondas, $11. Variado surtido de lámparas de $3.00 en adelante. Sillones de portal de caoba $15 el par. Y tenemos toda clase de muebles sueltos a precios increíbles y gran surtido de joyas y ropa de caballeros, señoras y niños. Haga una visita a esta su casa y se convencerá. La Casa Ferro. Gloria 123, entre Indio y San Nicolás. Teléfono M-1296. 23596 8 jun.

LIQUIDO REGISTRADORAS

desde $25. Setenta modelos distintos, garantizados. Si pagan al contado, llevan ganguas. Necesito local para nuevos modelos. Aprovechen comerciantes esta oportunidad. Campanario, 89. 24422.—13 My.

LAMPARAS EN GANGA

Se vende una lámpara de sala de bacarat, muy fina, en $300.00. Una lámpara de comedor, de bronce, en $100. Una lámpara de pie de mármol de Verona, en $80.00. Puede verse en la Casa Vilaplana. O'Reilly y Villegas. E 1067 31 my.

AVISO. Vendemos neveras, sillas y mesas para café y fonda y muebles de todas clases. Apodaca 58 entre Suárez y Revillagigedo. 23333 1 jun.

GRAN LIQUIDACION DE MUEBLES

Liquidamos una enorme existencia de muebles. Véanse precios.

JUEGOS DE CUARTO

Tenemos desde $100; los hay de caoba, con bronces, 7 piezas, incluyendo escaparate de 3 lunas a $300.

COMEDORES

desde $60; tenemos con 10 piezas en color caoba, con bronces a $170.

JUEGOS DE SALA

los hay desde $60; esmaltados y barnizados, con rejilla y con tapiz. Escaparates con lunas desde $25; aparadores desde $15; todo cuanto pueda necesitar la casa o la oficina lo tenemos a precios increíbles. Visítenos y verán. Damos dinero sobre alhajas y vendemos joyas.

LA PERLA.—ANIMAS 84
TEL. A-8222 22097 14 jun

LA SEGUNDA COMPETIDORA

Préstamos y almacén de muebles. Se realizan grandes existencias de joyería fina, procedente de préstamos vencidos, por la mitad de su valor. También se realizan grandes existencias en muebles de todas clases, a cualquier precio. Doy dinero con módico interés, sobre alhajas y objetos de valor, guardando mucha reserva en las operaciones. Visite esta casa y se convencerá San Nicolás 250, entre Corrales y Gloria, Teléfono M-2875.

RUFINO G. ARANGO

Se compran y cambian muebles y Victrolas, pagando los mejores pre- E 1065 31 my.

ATENCION. Se vende una nevera, refrigerador, nueva completamente, muy barata. Apodaca 58 entre Suárez y Revillagigedo 23337 1 jn.

MUEBLES Y PRENDAS

MUEBLES SUAREZ Y MISION

Pianolas, Pianos, Victrolas de todos tamaños, Victor y toda clase de muebles a precios baratísimos.

ALHAJAS "LOS JIMAGUAS"

Liquidamos un bonito surtido de alhajas de todos estilos ,procedentes de empeños vencidos.

ROPA A-3339

Tenemos gran surtido de ropa para caballeros, que liquidamos a cualquier precio.

LOS JIMAGUAS
SUAREZ 62 ESQ. A MISION. A-3339. E 821 14 jn

MAQUINA Underwood. Comisionista que embarca, queima máquina Underwood, nueva. También Remington visible, moderna. $25. Avenida Simón Bolívar y Campanario, interior tienda ropa. Hasta las 12. 23905 5 jn.

ENORMES existencias de muebles de lujo y modestos, estilo inglés, renacimiento español, Luis XVI, etc. Gran surtido de joyería, relojería, cubiertos de plata y objetos de adorno. Grandes rebajas de precios, al contado y a plazos. Almacenes de Ruisánchez. Angeles y Estrella. Teléfono A-2024. 24546 2 jn.

VENDO juego comedor, fino, caoba, filetes bronce 12 piezas, costó 350 pesos, sin haberlo usado, lo doy en 220 pesos. Dirección A-9335. 24472 1 jn.

MUEBLES BARATOS

Ganará dinero si antes de comprar ve nuestro variado surtido en juegos completos y piezas sueltas; juegos de cuarto, marquetería, $110; comedor, $75; sala, $50; saleta, $70; escaparates, desde $10; camas, $7; cómodas, $7; sillas, $1.50; sillón, $3; y otros que no se detallan, todo en relación a los precios antes mencionados. También se compran y se cambian en

"LA PRINCESA"
S. RAFAEL. 107. Tel. A-6926
E 1071 31 my.

MUEBLES BARATOS "LA MISCELANEA"

San Rafael, 115

Escaparates $10, con lunes $25, aparadores $10, modernos $14; coquetas $14; juegos de cuarto $90 con marquetería $100; hay laqueados en esmaltes de sala, de cuarto, de recibidor, de todos precios, piezas sueltas, vitrinas $22; máquinas de coser, relojes, cuadros, camas de hierro de $8, burós, sillería de todos modelos, columnas $2; mesas correderas $8; peinadores, vestidores, sillas americanas en cantidades, lámparas, cheislongs $15; macetas, 6 sillas y dos sillones, $18; libreros, mimbres, juegos de comedor $75 y muchos más muebles que no se pueden detallar. Precios de verdadera ganga. San Rafael 115. José Guzmán, teléfono A-4202. E 1045 31 my.

"LA NUEVA ESPECIAL"

Neptuno 191-193, entre Gervasio y Belascoain, teléfono A-2010. Almacén importador de muebles y objetos de fantasía.

Vendemos con un 50 por ciento de descuento, juegos de cuarto, juegos de comedor, juegos de mimbre y cretonas muy baratos, espejos dorados, juegos tapizados, camas de hierro, camas de pino, burós escritorios de señoras, cuadros de sala y comedor, lámparas de sobremesa, columnas y macetas mayólicas, figuras eléctricas, sillas, butacas y esquinas doradas, portamacetas esmaltados, vitrinas, coquetas, entremeses, cherlones, adornos y figuras redondas y cuadradas, relojes de pared, sillones de portal, escaparates americanos, libreros, sillas giratorias, neveras, aparadores, paravanes y sillería del país en todos los estilos.

Llamamos la atención acerca de unos juegos de recibidor finísimos de meple, cuero marroquí de lo más fino, elegante, cómodo y sólido que han venido a Cuba, a precios muy baratísimos.

Vendemos los muebles a plazos y fabricamos toda clase de modelos, a gusto del más exigente.

Las ventas del campo no pagan embalaje y se ponen en la estación o muelle.

Dinero sobre prendas y objetos de valor, se da en todas cantidades, cobrando un módico interés, en LA NUEVA ESPECIAL, Neptuno 191-193, teléfono A-2010 al lado del café El Siglo XX, Habana.

Compramos y cambiamos muebles, y prendas. Llamen al A-2010.

También alquilamos muebles. E 1080 31 my.

SE ARREGLAN MUEBLES

finos y corrientes, tapizamos y hacemos fundas y piezas sueltas para cualquier estilo y juegos de cualquier clase; especialidad en arreglos de mimbres. Envasamos muebles para todas partes. M. Adega y Hno. Luz 28. Tel. M-5069. 23424 7 jn.

A PLAZOS

Se venden cajas de caudales de varios tamaños y muebles de todas clases. Préstamos sobre prendas y objetos de valor y arte. "La Hispano Cuba". Teléfono A-8054. Villegas 6, por Monserrate.

DINERO

No reparamos intereses. Préstamos sobre alhajas y objetos de valor. LA HISPANO CUBA Villegas 6, por Avenida de Bélgica, antes Monserrate. Teléfono A-8054.

COMPRAMOS

Muebles de oficina, archivos, máquinas de escribir, cajas de caudales y máquinas de coser Singer, los pagamos bien. Llame al teléfono A-8054, Villegar 6, por Monserrate Losada. E 1059 31 my.

MUEBLES EN GANGA

"(La Especial", almacén importador de muebles y objetos de fantasía, salón de exposición, Neptuno 155, entre Escobar y Gervasio. Teléfono A-2010.

Vendemos con un 50 por ciento de descuento, juegos de cuarto, juegos de comedor, juegos de sala, sillones de mimbre, espejos dorados, juegos entapizados, camas de niño, burós escritorios de señora, cuadros de sala y comedor, lámparas de sobremesa, columnas y macetas mayólicas, figuras eléctricas, sillas, butacas y esquinas doradas, portamacetas esmaltadas, vitrinas, coquetas, entremeses, cherlones, mesas correderas, redondas y cuadradas, relojes de pared, sillones de portal, sillas giratorias, neveras, aparadores, paravanes y sillería del país en todos los estilos. Vendemos los afamados juegos de meple compuestos de escaparate, cama, coqueta, mesa de noche, chiffonier y banqueta, a $185.

Antes de comprar hagan una visita a "La Especial", Neptuno 155, y serán bien servidos. No confundirse, Neptuno 155.

Vendo los muebles a plazos y fabricamos toda clase de muebles a gusto del más exigente.

Las ventas del campo no pagan embalaje y se ponen en la estación. E 1069 31 my.

MUEBLES Y PRENDAS

SE compran muebles pagándolos más que nadie, pianos y pianolas aunque estén rotos. Tel. U-4352. 24546 7 jn.

DINERO

En pignoraciones sobre joyas interés económico y en todas cantidades, La Nueva Mina, de Bahamonde y Fernández, sucesores de Ricardo Rivera, Bernaza 8. Telf. A-3662. E 1148 31 my.

20.—PARA LAS DAMAS

¡SEÑORAS!

Ya se ha resuelto el problema. Avísele usted a Molina y arreglará su melena. Teléfono A-4478 o en esta su casa Salón Cosmopolita, Obrapía 91 entre Bernaza y Villegas. Precios a domicilio $1.00 en el Salón $0.50. A caballeros 40 y 20 24640 1 jn.

PACO, ex-peluquero de Mme. Gil, comunica a su distinguida clientela que a partir del 30 de Mayo se sirvan llamar al teléfono U-5660. 24392 13 jn

TODA MUJER "LABORIOSA"

debe saber bordar en máquinas Singer. Cómprenos alguna y la enseñaremos gratis. Ventas contado, plazos, cambios, alquilamos, accesorios, aceite y agujas. Avísenos al A-4522. Correo u otro medio. Agencia Singer. San Rafael esquina a Lealtad. Le llevaremos catálogo a domicilio. 23435 7 jn.

SEÑORAS para su arreglo de melena, Rizado o Masage Facial, avise al teléfono A-4478 y Molina, tendrá mucho gusto en atenderle en su domicilio, no siendo en sábado ni domingo. Avisos todos los días de lunes a viernes de 7 y media a. m. a 7 p. m. Precios 1 servicio $1.00; 3 $2.00 Salón "Cosmopolita. Obrapía 91. También se cortan melenas a 0.50 centavos en este salón. 23678.—9 Jn.

ARREGLO toda clase de muebles. Esmaltamos en cualquier color, juegos de cuarto, sala, recibidor, mimbres, caoba. Esmaltamos neveras. Precios módicos. Trabajos garantizados. I-3222. 20709 6 jn.

SI DESEA vender su mantón, se lo compro, pagándole más que nadie; y si necesita uno de lo mejor, se lo vendo más barato que nadie. Concordia 8 y Aguila Tel. M-9392.

CORTE el pelo a sus niños por expertos peluqueros, estilo americano y francés. Niños, 50 centavos; niñas modelos Garzón, Ninón, Juana de Arco, 50 cts. Señoritas 60 cts. Peluquería PILAR, Aguila y Concordia. Teléfono M-9392.

FUERA canas. Obtenga un hermoso color negro o castaño, usando La Favorita, tintura instantánea vegetal a base de Quina. Estuche $1. De venta en boticas y sederías. Depósito: Peluquería PILAR. Aguila y Concordia. Teléfono M-9392.

PARA rizar su melena. Tenacillas Marcel, 60 cts., rizadores alemanes 5 cts.; redecillas 20 cts.; crepé 30 cts; ganchos 5 cts. Tintura La Favorita $1.00. PILAR, Aguila y Concordia. Telf. M-9392.

PILAR. Peluquería de señoras y niños; peinados $1; masajes 60 cts; manicure 50 cts; lavado de cabeza 60 cts; teñido del cabello desde $5. Corte de melenas 60 cts. Trenzas, moños, postizos, cabello, Aguila y Concordia. Telf. M-9392.

MANTONES de Manila, mantillas, peinetas españolas, todos colores, trajes típicos de todas naciones y épocas. Pelucas, barbas, bigotes, pinturas, maquillaje para artistas de teatro y cine. Alquiler de disfraces para Carnaval; pelucas y trajes para compañías de teatro y aficionados. PILAR. Concordia 8 y Aguila. Telf. M-9392. 20656 6 jn

JOAQUINA VALDES, Massagista

Garantiza que el massage es fortificante a la piel, hecho por manos hábiles y expertas, destructor belleza y salud cuando no es dado científicamente. Tratamientos y sostenedores especiales para el busto y abdomen, cuero cabelludo y canicie. Massages eléctrico, manual para evitar y disminuir las arrugas. Rayos violeta. Cremas para el cutis preferentemente para el cuello, brazos, etc. Exclusivamente a señoras. Amistad 23, bajos entre Neptuno y Concordia. Horas de 9 a. m. a 3 p. m. 23320 6 jn.

21.—PERDIDAS

Personas

AVISO. Se desea saber el paradero de Miguel Incera Trueba, para un asunto que le interesa. Informan Luyanó 75. 24463 1 jn.

CARMEN FERNANDEZ

y Ramona García, de Asturias. Para asunto que les interesa, suplicamos, gratificando a quien sepa donde viven una o las dos, nos avisen al A-4522 Lealtad 119. 23433 7 jn

SE solicita saber el paradero de Ramona López García que trabajaba el año 24 por la Víbora, la solicita su hermano Antonio López. Informan: fonda La Paloma, calle Santa Clara número 16. Teléfono A-7100. 23184.—1 pn.

22.— SIRVIENTES-DEMANDAS

Criadas de mano

SE solicita una manejadora, (para embarcar el sábado) solamente de la Habana a Madrid, España, donde cesarán sus servicios. Informan en la habitación número 111 del Hotel Inglaterra. 24444 3 jn.

SE necesita en Amistad 45, altos, una criada española, que duerma en la colocación, para la cocina y limpieza. Sueldo 25 pesos. Teléfono M-3195. 24560 2 jn.

SE solicita una sirvienta para cuidar a una enferma de 8 de la noche a 7 de la mañana. Tiene que traer referencias de otra casa. Informan Damas 15. Teléfono M-1008. 24623 1 jn

SE solicita sirvienta española para todo servicio. Se precisa en la calle 6 número 204, entre 21 y 23, altos. 24628 2 jn.

SE solicita una señora de edad y seria para criada de cuarto, de corta familia. C. entre 23 y 21. Doctor Bretón. 24578 2 jn.

SE solicita una criada de mano para corta familia en Compostela 102, segundo piso. 24540 2 jn.

SE solicita una criada española para ayudar a todos los quehaceres de una casa. Habana 102. Por Obrapía. 24442.—1 Jn.

VEDADO calle 9 entre F y G, se solicita una buena manejadora para una niña de tres años. Ha de saber cuidar de su alimentación y traer referencias. Buen sueldo. 24414 1 jn

SE solicita criada de habitaciones que sepa coser bien y que tenga referencias. Teléfono A-3165. Concepción, 9. Parque del Tulipán. 24437.—1 Jn.

SE solicita una criada de cuartos que sepa zurcir y manejar, plancha eléctrica, buen sueldo si trae referencias. Teléfono: F-2917. Llamar solamente de 2 a 5. 24260 1 jn.

Cocineras

SE necesita una cocinera de mediana edad española. Tamarindo 38, interiores Jesús del Monte. 24425.—1 Jn.

SOLICITO una buena cocinera blanca que duerma en la casa y sepa hacer dulces. Teléfono A-4865. Domínguez 2, Cerro. 24641 4 jn.

SE solicita una cocinera peninsular, que ayude a la limpieza. Tiene que dormir en la colocación. Que tenga informes. Egido 61, altos. 24681 3 jn.

SE desea colocar una señora de mediana edad para los quehaceres de una casa de corta familia, entiende algo de cocina. Llamen al teléfono F-2084. Vedado. 24675 5 jn.

Varios

SOLICITO matrimonio sin niños para encargados de casa vecindad. Se da la habitación. Informan Oficios 35, altos, señor Carballo, de 12 a 2. 24529 2 jn.

SE solicita un dependiente de Farmacia. Droguería Taquechel. Obispo 27. 24164 1 jn.

23.—SIRVIENTES-OFERTAS

Criadas de mano

DESEA colocarse una muchacha de criada de mano o cocinera, sabe trabajar. Tiene referencias. Llame al telf. M-9177. 24646 3 jn.

SE ofrece una española de criada de mano, sabe coser, lleva tiempo en el país, tiene referencias. Informan Telf. M-9153. 24664 2 jn.

SE solicita en Baños 192, entre 19 y 21, Vedado, una criada de mano, sueldo 25.00 pesos, buena cuarto y comida. 24692 3 jn.

SE desea colocar una muchacha para cuartos, sabe coser o para criada de mano o para manejar. Informes Avenida de Wilson y 10, Vedado, o al Telf. F-2545. 24713 2 jn.

SE desea colocar una joven española para criada, entiende algo de cocina. Informan en San Rafael 241. Teléfono U-4948. 24709 3 jn.

SE desea colocar una joven para criada de mano o manejadora. Tiene buenas referencias, sabe coser. Informes: Teléfono FO-1213. 24711 3 jn.

SE desea colocar una joven que lleva tiempo en el país, para criada de mano o de cuartos, en casa de moralidad. Informan en C y Calzada, Vedado, teléfono F-2914. 24685 3 jn.

SE ofrece una buena criada, una cocinera, un criado joven y un cocinero, muy práctico. Buenas referencias. Luz 40 1-2. M-1860. 24543 2 jn.

UNA muchacha española desea colocarse de manejadora o criada de mano, sabe cumplir con su obligación. Tiene familia. Teléfono F-1942. Para la Habana 24562 2 jn.

DESEA colocarse una joven española para criada de mano o manejadora, sabe cumplir con su obligación San Nicolás 3 Teléfono A-7879. 24573 2 jn.

SE ofrece buena criada de mano o para manejadora, y una buena cocinera en casa particular o de comercio. Tienen recomendación. Compostela 58. Teléfono A-4792. 24576 1 jn.

DESEA colocarse una española para coser y cortar por figurín. No tiene inconveniente en limpiar habitaciones. Tiene muy buenas referencias. Informan Teléfono A-4111. 24577 1 jn.

SE ofrece una española de manejadora. Tiene buenas referencias. Informan calle San Antonio número 6. Puentes Grandes. 24583 1 jn.

DESEA colocarse una joven española de criada de mano. Sabe coser y cortar y tiene quien la recomiende y para informes San Pablo y Cocos, bodega. Teléfono U-4024. 24584 2 jn.

DESEA colocarse una muchacha española para criada de cuartos, de mano o manejadora. Entiende un poco de cocina. Informan Teléfono M-1280. 24585 1 jn.

ESPAÑOLA de 18 años desea colocarse de criada de mano o manejadora. Desea casa seria. Tiene quien responda por ella. Informan Marqués González 48, bajos, entre Carlos III y Poeyo. 24588 1 jn.

SE ofrece una joven española para criada de cuartos o comedor. Sabe coser y tiene buenas referencias. Informan M-6403 Someruelos 40, bajos. 24538 1 jn.

DESEA colocarse una joven peninsular de criada de mano o de cuartos, tiene buenas referencias y desea casa de moralidad. Informen: Muralla número 18. 24412.—1 Jn.

UNA señora peninsular desea colocarse para limpiar habitaciones y repasar ropa o para limpiar habitaciones a caballeros solos de moralidad; tengo buenas referencias. La Nueva Florida. Teléfono I-2341. Calzada de Concha, número 234. 24423.—2

SE desea colocar una muchacha peninsular para cuartos y zurcir o para manejadora. Teléfono F-4965. 24438.—1 Jn.

SE desea colocar una joven española para criada de mano o manejadora en casa de moralidad y tiene referencias. Informa en la Calzada del Cerro número 671. Teléfono A-2538. 24391.—1 Jn.

DESEA colocarse una señora de mediana edad española en casa de moralidad y de corta familia para todo el servicio. Calle 10 de Octubre número 118, al lado de la Purísima. 24434.—5 Jn.

SIRVIENTES-OFERTAS

SE ofrece una española para viajar. Tiene buenas referencias .Sabe trabajar I-6636. 24590 2 jn.

SE ofrece una criada española, práctica en la limpieza. Entiende algo de cocina Buenas referencias. Informan I-6636. 24589 1 jn.

DESEA colocarse una española de criada de mano o manejadora. Informes en Zulueta 73, altos. 24600 2 jn.

DESEA colocarse joven española en casa de moralidad, de criada de mano o manejadora. Sabe cumplir con su obligación. Tiene referencias. No le importa salir fuera. Informan en 22 entre 17 y 19. Teléfono F-4091. 24599 1 jn.

DESEA colocarse una joven española para criada de mano, uso huevo para lavar y planchar .Duerme fuera de la colocación. Sabe cumplir con su obligación. Informes: Bernaza 20. 24614 2 jn.

DESEA colocarse una joven española de criada de mano o manejadora. Tiene buenas referencias de donde trabaja. Informan: Campanario 131. Tel. M-4154 24613 2 jn.

DESEA colocarse una joven española para criada de mano o para comedor. Sabe cumplir con su obligación, es muy trabajadora y limpia, es seria y formal. Tiene quien responda por ella. Informan en Villegas 69, altos. 24609 2 jn.

DESEA colocarse una muchacha española de criada de mano, para todos los quehaceres si es matrimonio solo. Bernaza 65, azotea. 24603 2 jn.

DESEA colocarse una joven española para criada de mano a corta familia. Tiene referencias. Informan Monserrate 101 Teléfono A-1861. 24621 2 jn.

DESEA colocarse una jove nespañola de criada de mano o manejadora. Tiene referencias. Informan Oficios 33. Teléfono A-8427. 24617 2 jn.

DESEAN colocarse dos muchachas en casas de moralidad, una de criada de mano o manejadora; la otra cuartos y repasar. Informan Telefono U-2386. 24632 1 jn.

UNA joven peninsular desea colocarse de criada de mano. Entiende un poco de cocina. Tiene buenas recomendaciones. Darán razón Habana 87, por Lamparilla, segundo piso. 24629 2 jn.

Criados de mano

UN joven español desea colocarse de criado de mano en casa particular, es fino, honrado y trabajador. La familia con que estuvo 2 años lo recomienda. Plancha ropa de caballero. Si lo necesita llame al Teléfono F-1629. U H 24594 1 jn.

SE ofrece un español de mediana edad, para criado de mano o camarero, tiene buenas referencias. Informan Trocadero No. 40. Tel. M-9326. Pregunte por Rodríguez, cuarto 8. 24604 3 jn.

DESEA colocarse un joven español, muy práctico en criado de mano, camarero o ayudante de cocina. Tiene recomendación de las casas que trabajó. Tel. A-4792. 24575 1 jn.

DESEA colocarse un muchacho japonés para criado de mano o ayudatne cocina Informa (Kinocito). Neptuno 206. Teléfono U-4291. 24591 2 jn.

Crianderas

DESEA colocarse de criandera una señora, su niña tiene cinco meses, pesa 16 libras. Puede verse en Enamorados 21, entre San Indalecio y Dolores, Reparto Santo Suárez, preguntar por Julia. 24684 2 jn.

SE ofrece una señora española de criandera con abundante leche, reconocida por el médico. Tiene su niña muy gorda. Se puede ver. No tiene inconveniente en salir al campo. Para tratar en persona Estevez 8. Preguntan por Josefa Rodríguez. 24597 2 jn.

Cocineras

SE ofrece cocinera española, sabe de repostería, hace plaza, y una criada para cuartos, sabe cortar y coser. Duermen fuera de la colocación. Informan Baños 2, bajos. 24654 2 jn.

SE desea colocar de cocinera una señora de mediana edad, tiene muchos años de práctica y ha estado en buenas casas, sobre todo muy limpia. Dirección: Línea 164, altos, esquina a 20. 24667 4 jn.

SEÑORA de mediana edad blanca del país, desea colocarse de cocinera y ayudar a los quehaceres, tiene referencias. Acosta 21. 24689 3 jn.

SE ofrece una cocinera peninsular para casa comercio o particular. No le importa sea mucha familia, acostumbrada a trabajar, con extranjeros y del país. Informan Salud 66. 24542 2 jn.

SE desea colocar una cocinera de color repostera, es limpia y también un criado español, sabe servir como lo piden. Tienen referencias. M-7122. 24572 2 jn.

DESEA colocarse una señora de mediana edad, entiende de cocina, para una corta familia o para otros quehaceres que le convengan o como también para cuidar niños .Es una señora formal y no tiene pretensiones y tiene recomendaciones de donde ha estado. Informes U-1137. 24592 2 jn.

DESEA colocarse una cocinera peninsular. Sabe de repostería y hace plaza. Informan Empedrado 12. Tel. M-4332. 24601 1 jn.

DESEA colocarse una cocinera española de mediana edad. Sabe cumplir con su obligación y hace algo de repostería. Informes Picota 31. Teléfono M-5586. 24615 1 jn.

SEÑORA catalana, se coloca de cocinera y repostera en casa de poca familia. Tiene referencia. No ayuda a los quehaceres. Informes Tel. A-3648. Monserrate No. 91. 24610 2 jn.

SE ofrece para cocinera una señora española. Lleva tiempo en el país. Cocina a la española y criolla. Sabe cumplir con su obligación. Tiene referencias para el interior no se coloca menos de treinta pesos. Para informes Hotel Cuba. Egido No. 75. Teléfonos A-0067. M-8481. 24611 1 jn.

DESEA colocarse una señora española de mediana edad para cocinera. Entiende bien de cocina. Tiene una hija para criada de mano o manejadora. Lleva tiempo en el país. Sabe cumplir con su obligación. Tiene buena referencias. Informan Sol 15 .Teléfono M-5512. 24607 2 jn.

DESEA colocarse una cocinera en casa de moralidad. Duerme en la colocación. No se coloca menos de 30 pesos. Informan Teléfono U-2386. 24633 1 jn.

PARA el primero de junio, se coloca una buena cocinera y repostera en casa particular, sabe variar la comida a la criolla y americana, gusta mucha limpieza, gana 50 pesos. Informan en Campanario 46, bajos, frente de la bodega. 24447.—1 Jn.

SEÑORA catalana, se coloca de cocinera y repostera en casa de poca familia. Tiene referencia. No ayuda a los quehaceres. Informes Teléfono F-5937. 24504 1 jn.

Cocineros

SE ofrece cocinero catalán, conocedor del arte culinario. Lo mismo española que criolla, toda clase de repostería, helados. Sale fuera de la Habana. Teléfono U-5542. 24574 2 jn.

SE ofrece cocinero de mediana edad, conoce cocina española, francesa y criolla. Informan Teléfonos I-1750 y A-1872. 24680 3 jn.

UN cocinero asiático desea colocarse en casa particular, sabe a la criolla y a la española, a la inglesa, americana y francesa. Informan Zanja número 18, segundo piso. Preguntar por José Chang. Teléfono M-1731. 24673 3 jn.

SIRVIENTES-OFERTAS

SE ofrece cocinero del país, blanco, cocina española y criolla, para fonda, casa de huéspedes o comercio, sabe repostería; va al campo, con referencias Teléfono A-7796. Cienfuegos 14. 24558 2 jn.

DESEA colocarse un cocinero de color con bastante práctica en su oficio. No tiene pretensiones. Campanario 126, accesoria. Sastre. Teléfono A-8346. 24563 3 jn.

COCINERO repostero, español, fino, muy limpio se ofrece a particular o comercio Hombre solo. Buenas referencias. English spoken. Cuarteles 3, A-3318. 24605 1 jn.

DESEA colocarse un maestro cocinero repostero, blanco, buenas referencias, variado repertorio platos finos y dulces exquisitos. Teléfono A-8405. Personalmente San Miguel 144. 24616 1 jn.

Chauffers

CHAUFFEUR se ofrece con cuatro años de práctica en cualquier clase de máquinas particular o de comercio, con recomendación de donde ha trabajado, sin pretensiones, calle 23 entre I y J, 175. Preguntar por José. Teléfono F-3132. 24674 2 jn.

SE ofrece un joven de color con título de chauffeur para ayudante de un caballero que tenga máquina. Informan teléfono U-3175. 24696 4 jn.

CHAUFFEUR mecánico español, más de diez años de práctica, buenas referencias desea colocarse. Informan Tel. A-1910, de 7 a. m. a 7 p. m. 24582 2 jn.

CHAUFFEUR español con 9 años de práctica desea colocarse en casa particular. Tiene referencia de donde ha trabajado. Informan Teléfono M-5312. Preguntar por Sabino. 24622 1 jn.

SE ofrece chauffeur para casa particular o del comercio con referencias, maneja toda clase máquinas, es cumplidor aseado con su obligación. Informan en el teléfono F-2642. 24436.—1 Jn.

DESEA colocarse un chauffeur español, en casa particular o de comercio. Tiene referencias de donde ha trabajado. Teléfono M-1734. 24517 1 jn.

DESEA colocarse matrimonio joven, español, con magníficas referencias, él como chauffeur, y ella como criada de mano. Informan Garage Ideal ,Vedado. Teléfono F-5666 24315 1 jn.

DESEA colocarse un chauffeur para casa particular o de comercio. Informan al Teléfono A-1353. Pregunte por Ramón. Tiene referencias. 23936 1 jn.

Varios

SE desea colocar un dependiente de café ,fonda o cantina. Informan Teléfono I-1185. Reyes. 24643 3 jn.

MATRIMONIO español sin niños, desea ser encargado de gran casa de inquilinato o casa de campo. Informes y detalles Amargura núm. 94, altos. José Arias. 24690 3 jn.

SE ofrece una buena lavandera para ropa fina lo mismo para el campo que para la ciudad. Informan Omoa 26 entre Príncipe y Romay, cuarto número 14. 24678 3 jn.

MODISTA; desea colocarse para casa casa particular. Corta y cose por figurín. Lo mismo ropa interior que vestidos. No le importa limpiar una habitación. Tiene referencias. Para informes Neptuno 162. Teléfono A-4692. 24596 1 jn.

SE ofrece un señor de mediana edad para sereno o portero, tiene buenas referencias. Informan: Monte 398. Teléfono M-7479. 24426.—2 Jn.

MODISTA con práctica se ofrece para señora de compañía criada fina de una señora dispuesta para viajar si es necesario de carácter serio y formalidad. Teléfono F-5434. 24427.—1 Jn.

SE ofrece una española para camarera de hotel o para trabajar por horas y la noche dormir en su casa o para un hombre solo. Empedrado 15, cuarto número 6. 24428.—1 Jn.

PRACTICANTE español desea colocarse al servicio de Médico, de una familia o de enfermo. Conoce perfectamente francés. Buenas referencias. Monte 15. Teléfono A-8680. 24270 5 jn.

24.—SOLARES YERMOS

Compras

BUEN Retiro. Se compran de contado, solares en este reparto. En 24 horas se resuelve y firman. Fernández. M-9494. Habana 68. M-1612. 24036 1 jn.

Ventas

GANGA verdad. Se vende una esquina en la Ampliación de Almendares, mide 22 x 43 con terreno completamente llano, buenas calles y aceras, una cuadra de la línea de la Playa, se dá muy barato. Informan Teléfono FO-1535. 24671 4 jn.

HERMOSO CUADRO DE TERRENO

en la calle O'Farrill. Mide 30 vs. de frente por 34 de fondo a 7 pesos. Se puede quedar a deber parte del total. Informes San Rafael y Oquendo, Café, de 12 a 3. Alvarez. 24619 2 jn.

PARCELAS DE TERRENOS EN AYESTERAN Y CARLOS III GRANDES MEDIDAS

Vendo en la calzada de Ayesterán y Maloja parcelas con el frente que se desee Lo mismo por Ayesterán que

45 CAÑONES, DOS DEPOSITOS DE MUNICIONES E INMENSO BOTIN COGIDOS A ABD-EL-KRIM

LA MAS GRANDE ESPAÑA

EL FRENTE GALLEGO Y EL ARQUITECTO PALACIOS

Un diligentísimo cronista madrileño, colaborador del DIARIO DE LA MARINA, Angel Lázaro, da cuenta, en una crónica publicada ayer en estas columnas, de una amenísima charla sostenida con el genial arquitecto gallego Antonio Palacios, teniendo por auditorio al escultor Bonome y al dibujante Crestar. La lectura de esta crónica, escrita con el donaire y soltura peculiares de Lázaro, ha hecho brotar del fondo de mi alma un mundo de recuerdos de la edad moza, haciéndome vivir imaginativamente, obedeciendo a la ley de asociación de ideas, los dias remotos en que Antón Palacios y yo, vivíamos en modesto pupilaje de una alegre casa de huéspedes madrileña, dedicado él a sus complicadas tareas de alumno de la Escuela de Arquitectura, y enfoscado yo en mi labor favorita de emborronar cuartillas, que a la sazón tenían la ventura de ver la luz en las selectas páginas de "El Globo", en su etapa castelarina, cuando estaba a su frente, como director y maestro, Alfredo Vicenti, el gran periodista gallego.

Pero antes, como inciso justificado por la alusión a los dos jóvenes artistas gallegos, Bonome y Crestar, diré de ellos algo que conviene llegue a conocimiento de nuestros conterráneos residentes en Cuba.

Santiago Bonome, el genial escultor compostelano, cuyos muñecos, labrados a golpes de escoplo, tejieron la primera corona de laurel que ciñó las sienes del joven artista, es digno continuador de las glorias de Gregorio Hernández, Moure y Ferreiro, insignes tallistas, honor y prez de la imaginería y la talla gallegas. Su rostro de adolescente, iluminado por una sonrisa melacólica, mira siempre a lo alto, como enamorado de una ilusión soñada en la honda languidez de sus dias tristes, aureolados por la inspiración. Bonome, que ha llegado ya a la celebridad, llegará pronto a la inmortalidad. Yo os lo aseguro.

En cuanto a Crestar, el dibujante brigantino, además de ser un formidable caricaturista, con un humorismo espontáneo que brota del contraste con que diariamente se enfrenta su mirada al contemplar la mescolanza insólita de lo arcaico venerando y de lo grotesco de la decadencia de aquella ciudad señorial que se llama Betanzos de los Caballeros, es sobre todo un fantasista del lápiz, que maneja el claro-oscuro y posee el secreto del ritmo decorativo como un discípulo predilecto de Urrabieta Vierge. Uno y otro pertenecen a la novísima generación de los artistas gallegos, que dan la tónica en el renacimiento de estirpe clásica, que hoy se advierte en el arte español, inspirado directamente por la gran escuela española del siglo de Oro.

Pero volvamos a Palacios. Me parece estarle viendo sentado a la mesa de trabajo, en su habitación de estudiante, con el carnet de apuntes, dibujando una cabeza de perfil fidiano junto a un capitel corintio, mientras yo, sentado en una butaca, leía en alta voz cantares de la divina Rosalía, epigramas de Benito Losada, o versos heroicos de Curros Enríquez. A veces discutíamos sobre literatura, y sin transición porfiábamos sobre toros y toreros. Palacios era un "guerrista" empedernido; yo, un lagartijista inconsolable, porque el Califa se había cortado la coleta poco tiempo hacía. Y despues de asistir a una novillada, donde habíamos ovacionado delirantemente a un desdichado novillero apodado el "Pipa", a quien habían echado dos toros al corral, nos dimos un abrazo de despedida. El quedó en Madrid, peleándose con Vitrubio y Churriguera; yo... a rodar por el mundo, incorporado a la bohemia oficial del escalafón consular.

Al cabo de varios lustros, alejadas las órbitas de nuestras vidas como si residiéramos en distintos planetas, llegó un momento de providencial tangencia. Fué en un banquete que se celebraba en los salones del antiguo Centro Gallego de la Plaza de Santa Ana. Un amigo común se adelantó a presentarme al Presidente del Centro. Y éste, al oir mi nombre, exclamó:

—¿Pero es posible que necesites que te presenten a mí?

Un abrazo estrechísimo fué la respuesta. El Presidente del Centro Gallego era Don Antonio Palacios, arquitecto famoso, autor de monumentos y edificios como la Puerta Monumental de Bilbao, el espléndido hospital de jornaleros de los Cuatro Caminos, los palacios del Conde de Bugallal y del Conde de Fuenclava, el soberbio edificio del Banco del Río de la Plata, el que hoy ocupa el Banco de Vizcaya y sobre todo la espléndida Casa de Correos a la que por la profusa decoración plateresca y por la esbelta torre central que le dan aspecto catedralicio, dieron en llamarla "Nuestra Señora de las Comunicaciones".

Un nuevo nexo afectivo brotó entre Palacios y yo, anudado por el cariño que ambos sentíamos hacia aquel hombre magnético, mi hermano espiritual, que se llamó Leonardo Rodríguez. ¿Hasta qué punto el "frente gallego" que hoy preconiza Palacios está inspirado en el "imperialismo galaico" de Leonardo Rodríguez, que aspiraba a galleguizar a España como camino único y cierto para que España pudiese llegar a hispanizar a América? Ese "frente gallego", que acontecimientos recientes ponen en gloriosa evidencia, lejos de ser antirregionalista, es, por el contrario, la hiperbolización del regionalismo; es algo semejante a la piamontización de Italia, que si llegó a realizar el sueño de Carlos Alberto al decir que "Italia fara da se", se debe al imperialismo regionalista del nórdico y montañés Piamonte, que tantos puntos de semejanza guarda con Galicia.

¿Queréis saber cuál es la primera proeza imperialista gallega de Antón Palacios, el primer signo delator de su plan de organización del "frente gallego"?

Si vaís a Madrid, y al llegar a la plaza de Castelar, os aproximais al Palacio de Comunicaciones, alzad la cabeza y mirad con atención el grandioso escudo de España que se destaca sobre el arco central de la espléndida puerta principal del edificio. Y despues de recrear la mirada contemplando las glorias de la Nación española simbolizadas en los cuarteles heráldicos de su escudo, con el castillo castellano, el león leonés, las barras catalano-aragonesas, las cadenas navarras y la granada que sella y remata, en el vértice del blasón, la epopeya de la Reconquista con la toma de Granada, fijaos bien en el óvalo central del escudo, donde suelen figurar los tres lises de oro en campo de azur, insignias de la Casa de Anjou, y veréis en su lugar algo que, al daros cuenta de ello, hará rebrincar de gozo vuestro corazón y humedecerá vuestros ojos con lágrimas de alegría... Allí, en el centro del escudo de España, en el cuartel soberano, sobre campo de azur, resalta, brilla y señorea el caliz de oro, cobertorado y rodeado de las cruces rojas potenzadas, que forman el escudo de Galicia.

De ese modo tan bello y tan sutil hizo Palacios que el escudo de Galicia represente en el corazón del escudo de España el caliz fragante del galleguismo señoreando las glorias de las demás regiones españolas, sus hermanas.

José G. ACUÑA.

GESTIONASE EL TRASLADO A ESPAÑA DE LOS RESTOS DE HERNAN CORTES

CIUDAD DE MEXICO, mayo 31. (SR). Informes obtenidos en fuentes fidedignas hacen saber que está gestionándose diplomáticamente la traslación de los restos del conquistador Hernán Cortés a España, aunque la Legación española se ha mostrado reservada sobre el asunto.

El señor Federico Gamboa, Presidente de la Academia Mexicana de la Lengua, y Luis Castillo Ledón, Director del Museo, han emitido su opinión enel sentido de que no debe realizarse el traslado, ya que esos restos reposan en México por la propia voluntad del Conquistador, debiendo respetarse sus póstumos deseos, pues ordenó que se le enterrara en Coyoacán. Aducen también que existen lazos indisolubles entre Hernán Cortés y México, y que a pesar de todos sus errores se le deben aquí incalculables beneficios.

EL CARDENAL REIG EMBARCA PARA CHICAGO

MADRID, mayo 31. (UP) — El día del Corpues, 3 del actual, saldrá para los Estados Unidos el Cardenal Reig, primado de España con el propósito de asistir, como delegado de los prelados españoles, al Congreso Eucarístico de Chicago.

Por otra parte el Comité Organizador del Congreso Eucarístico ha nombrado al Padre Domingo Zaldivar para que atienda a los congresistas de habla española y portuguesa, señalándoseles como residencia la casa número 1206 de la Avenida Newberry, en Chicago.

LOS ESPAÑOLES DE MEXICO SE AGRUPAN

CIUDAD MEXICO, mayo 31. — (SR). En junio, los españoles residentes en la República de México, se reunirán en convención en esta ciudad para laborar por el estrechamiento de los lazos y la defensa común de los intereses de esa Colonia, habiendo rogado al Embjador de España señor Marques de Berna que les presida, rindiéndole a la vez un homenaje al cumplirse el segundo año de su representación diplomática ante el Gobierno de México.

Ya han comenzado a celebrarse las reuniones preliminares para iniciar los trabajos.

CREEN LAS AUTORIDADES SANITARIAS QUE HAN MUERTO DEL TIFUS MUCHOS DE LOS PRISIONEROS EN MARRUECOS

Las tropas españolas han llegado en su avance hasta Aitkamara, que fué el último refugio de Abd-El-Krim antes de someterse, ocupándose allí armas y municiones en cantidad enorme

SE PROSIGUE CON ACTIVIDAD EL DESARME DE LAS CABILAS

El general Sanjurjo conferenció con Primo de Rivera, que se halla en Barcelona, acerca del desarme absoluto de las cabilas y del nombramiento de nuevos jefes de tribus

FEZ, mayo 31 (A. P.)—Las autoridades sanitarias creen que los oficiales y demás cautivos españoles que se hallaban en poder de Abd el Krim, que no aparecen entre los prisioneros recientemente entregados por el caudillo rifeño, fueron víctimas del tifus.

Esta enfermedad se desarrolló intensamente entre los prisioneros españoles durante el invierno, segun las noticias que se tienen en esta ciudad. Los prisioneros franceses, que conocían la presencia de la enfermedad entre los españoles, pudieron adoptar precauciones y salvarse de la epidemia.

Se calculaba en cuatrocientos el número de prisioneros españoles que guardaba Abd el Krim. Como los entregados en Targuist llegan solamente a 150, el resto de 250 compone el total de víctimas en quienes se cebó aquella terrible epidemia.

LLEGAN LAS TROPAS ESPAÑOLAS A AITKAMARA, ULTIMO BALUARTE DE ABD EL KRIM, Y SE APODERAN DE 45 CAÑONES Y DOS DEPOSITOS DE MUNICIONES

TETUAN, mayo 31 (A. P.)—El general Sanjurjo, alto comisario de España en Marruecos, acompañado del general Goded, presenciaron al amanecer de hoy el avance de la columna del coronel Balmes desde Aityuset hasta Aitkamara, última residencia del caudillo rebelde Abd el Krim.

Durante la marcha de la columna del coronel Balmes, se sometieron todos los poblados por donde cruzaron las fuerzas, entregando centenares de fusiles y grandes cantidades de municiones. El botín cogido por la columna de Balmes es inmenso. Además de dos depósitos de municiones, se apoderaron las tropas de 45 cañones y muchos morteros y ametralladoras.

El alto comisario, después de presenciar el avance, marchó satisfecho, y conferenció por telégrafo con el general Primo de Rivera, presidente del Consejo de Ministros, en Barcelona, acerca del desarme absoluto de las cabilas y del nombramiento de nuevos jefes entre las tribus. También se trató entre ambos de fomentar la agricultura con el fin de proporcionar en la paz medios de vida a los rifeños.

PROSIGUE ACTIVAMENTE EL DESARME DE LAS CABILAS

MADRID, mayo 31 (A. P.)—El comunicado oficial facilitado hoy a la prensa en el Ministerio de la Guerra, dice:

"**Region Oriental.**—Durante el día han continuado nuestras columnas su marcha de penetración en las cábilas de Bocoya, Beni-Urriaguel y fracciones de Aitabdala y Aitarira, sin incidente alguno. La columna de la derecha, unida a la caballería, continúa en el zoco Had Ruadi; la del centro ha alcanzado los poblados de Kricha y Aitsekrim, ocupando su vanguardia las lomas dominantes; la de la izquierda llegó a Kudia-Boslah, y la que mantiene el enlace con las fuerzas francesas se ha instalado en el zoco Had-Tiza y el zoco Tenin.

"El enemigo, que ayer opuso resistencia a la marcha de estas dos últimas columnas, no hizo hoy acto de presencia, quizás por resultar envueltos los lugares desde donde actúan.

"Continúan presentándose numerosos indígenas de Beni-Urriaguel y se prosigue con toda actividad el desarme de las cabilas sometidas recientemente.

"En la región occidental no ha habido novedad".

ULTIMA HORA

ESPAÑA PIDE QUE SE LE ENTREGUE EL CABECILLA ABDEL-KRIM

LONDRES, Junio 1o. Martes. (AP)— El corresponsal en Tánger de la Agencia Reuter que en carácter oficioso y generalmente se halla bien informado, comunica que España desea se le entregue Abd-el-Krim, debido a no haber dado razón de dieciocho oficiales españoles que hizo prisioneros, y también porque Abd-el-Krim guerreó con España antes de atacar a Francia.

Los prisioneros españoles, que acaban de ser entregados, se encuentran en las más lamentables condiciones. Fueron sometidos por las tribus rifeñas a un trato indigno, en tanto que aquellas tratban favorablemente a los franceses, añaden las informaciones de la Agencia Reuter.

CONDENADO A MUERTE EL SULTAN DE LOS REBELDES DRUSOS

PARIS, Junio 1o. (AP)— Mensajes recibidos desde Beirut informan que el Sultán Atrash Bajá, jefe de las tribus drusas, ha sido juzgado en consejo de guerra en Damasco y condenado a muerte, no obstante no haber comparecido en persona al juicio. Otros cabecillas de los rebeldes fueron del mismo modo juzgados y condenados a pena capital.

Agregan esos mensajes que las tropas francesas que avanzan hacia el norte de Sueida han ocupado nuevos territorios sin dificultad.

MARCHA A PARIS EL GENERAL GOMEZ JORDANA

MADRID, Junio 1o. (AP)— El Gobierno español ha dispuesto que marche a París el general Gómez Jordana, director de los Asuntos de Marruecos en la Presidencia del Consejo de Ministros.

Naturalmente el viaje tiene carácter oficial y se relaciona con los acontecimientos que determina la rendición del caudillo rebelde Abdel-Krim.

ABDEL-KRIM CONFIESA QUE EL DESEMBARCO ESPAÑOL EN ALHUCEMAS FUE GOLPE MORTAL

TAZA, Marruecos, Junio 1o. (UP)— Hemos logrado entrevistarnos con el caudillo rifeño caído, en la casa que fué del Bajá en Taza, donde reside temporalmente, muy vigilado, tanto por temor a que se escape como para evitarle las molestias a que lo someterían los miles de curiosos que ansían verlo y que permanecen horas y horas frente a la residencia.

Abd-el-Krim que se encontraba más amable de espíritu que hace dos días y sonriendo nos dijo:

"Hice la guerra a Francia en contra de mi deseo. Muchas tribus insistieron en esto. En cada tribu rifeña hay siempre unos descontentos. Estos uniéndose con los disidentes de Taza y de Fez, se levantaron en esas regiones, antes de que uno solo de los regulares rifeños hubiese dado un paso en contra de Francia. En varias ocasiones busqué la paz. Yo hubiera aceptado si las negociaciones de Udjda hubieran sido satisfactorias, pero yo no podía obligar a mis partidarios a admitir el yugo español despues que les prometí la independencia".

Abd-el-Krim dice que a pesar de sus éxitos militares siempre estuvo convencido de que a la larga las tropas de España y de Francia aliadas habrían de vencer a sus hombres.

"Francia nos produjo un golpe mortal cuando cubrió con su flota el desembarco de las tropas españolas en Alhucemas, —añadió—. Y despues de Udjda, cuando a pesar de todos nuestros esfuerzos quisimos resistirnos, ante la matanza que las tropas españolas y francesas nos produjeron muchas tribus se negaron a combatir.

"Cuando me dí cuenta de que no podía lograr mi propósito de independizar al Riff, hubiera querido morir en las últimas batallas en que me empeñé contra los españoles. Cuando el doctor Parent, enviado especial de los franceses al campo de concentración de los prisioneros, logró convencer a los consejeros de que la derrota era inminente, y éstos a su vez me convencieron, decidí entregarme a la generosidad de Francia.

CRISIS POLITICA EN LITUANIA UN BARCO QUE SE HUNDE EN QUINCE MINUTOS

BERLIN, mayo 31. U.P. Noticias recibidas desde Kovno dicen que el premier de Lituania Leonas Bistras ha renunciado el cargo que ejercía.

El jef socialista, Slesevizius, trata de formar un gabinete de coalición demócrata socialista.

El jefe del Gobierno que acaba de renunciar acaudillaba los partidos de la derecha y su renuncia se debe a una derrota parlamentaria que sufrió.

LOS AMERICANOS NO QUIEREN EL FASCISMO

RIO JANEIRO, mayo 1. U.P. Filippo Marinetti, padre del futurismo italiano, después de dar unas pocas conferencias en esta ciudad y en Sao Paolo, ha sido acusado de haber venido a América con el único propósito de hacer propaganda en favor del fascismo, bajo el pretexto de predicar el futurismo, y ha anunciado que saldrá inmediatamente para Buenos Aires, sin intentar nuevas conferencias en el Brasil.

Los elementos anti-fascistas de este país han hecho una activa campaña contra Marinetti y lograron que todas sus conferencias resultaron fiascos, interrupiéndole continuamente con gritos en contra del fascismo.

FALLECIO EL VIGILANTE MIGUEL ALEMAN

Esta madrugada, poco después de las 2, falleció en Emergencias, el vigilante de la Comisión Persuasiva, Miguel F. Alemán, que hace tres noches fué gravemente herido por su compañero el vigilante de la Segunda Estación Benito Cagigas, que hizo contra él varios disparos de revólver.

El vigilante Alemán fué operado la misma noche en que fué herido, sin que a pesar de los solícitos cuidados de que fué objeto pudiese lograrse su salvación.

Será variada con tal motivo la radicación de la causa que se incoa contra el vigilante Cagigas en el Juzgado de la Primera Sección.

Una Oficina de Información Hispanoamericana se ha organizado en Madrid

La hazaña aérea Madrid-Manila termina con el embarque de Gallarza para Barcelona

TERMINA LA HAZAÑA AEREA MADRID-MANILA CON EL EMBARCO DEL CAPIAN GALLARZA PARA BARCELONA

MANILA, mayo 31. (AP).— El Capitán González Gallarza, del servicio aéreo del ejército español, que recientemente completó un vuelo desde Madrid a Manila, embarcó hoy para España a bordo del vapor "Legazpi" de la Compañía Trasatlántica Española, que rendirá viaje en Barcelona.

Su compañero de vuelo, capitán Loriga Taboada, cuyo aeroplano tuvo que aterrizar en Tinpak, provincia de Kwanrung, China, se espera que tome el mismo vapor en Hong Kong o en Singapore. El capitán Loriga se encuentra desde hace varios días en Tinpak para inspeccionar el embarque de su aparato para España.

OFICINA DE INFORMACION PAN-AMERICANO A ERICA EN EL MINISTERIO DE ESTADO DE MADRID

MADRID, mayo 31. (AP). Una nota facilitada a la prensa en el Ministerio de Estado, dice:

"Consecuente con la labor de reorganización de los servicios del Ministerio de Estado, el señor Yanguas, una vez creada la "Sección Política de América," que tan cumplidamente responde al concepto en que deben basarse las relaciones, cada día más estrechas, entre España y el continente americano, de habla española, ha procedido a organizar la oficina de información de dicho departamento.

"Esta oficina, dotada de personal especializado, tiene como misión preferente establecer un intercambio con el extranjero, cuidando de dar a conocer a los demás países el verdadero movimiento social de España en su triple aspecto científico, artístico y económico, a cuyo efecto se ha dirigido a las principales corporaciones y entidades españolas solicitando su concurso, que espera también de aquellos particulares que se interesen por el funcionamiento de dicha oficina, a fin de lograr del modo más perfecto, el cometido que le ha sido encomendado y en la inteligencia de que dentro de la natural dependencia de jerarquía administrativa se dotará a dicha sección de autonomía bastante para evitar la rigidez de los trámites administrativos, por la movilidad que su fin exige y que hace necesario que prescinda del rigorismo burocrático."

BARCELONA RECIBE CON ENTUSIASMO AL GENERAL PRIMO DE RIVERA

BARCELONA, mayo 31. (AP) — A la llegada a esta ciudad del general Primo de Rivera, el pueblo barcelonés le dispensó entusiasta recibimiento.

El jefe del Gobierno facilitó una nota al público diciendo que el Rey Alfonso había diferido su viaje a Cataluña hasta el próximo octubre, con el propósito de residir en esta ciudad una temporada acompañado de su familia.

Durante el banquete celebrado en Arenys de Mar, el general Primo de Rivera pronunció un discurso acerca de la campaña de Marruecos, ensalzando la obra del general Sanjurjo y del ejército a sus órdenes.

PRIMO DE RIVERA INAUGURA EN BARCELONA LA CALLE DE SU NOMBRE

BARCELONA, mayo 31. (AP) — El general Primo de Rivera inauguró hoy la avenida que lleva su nombre, calle que se construyó recientemente y que pone en comunicación el templo de la Sagrada Familia con el hospital de San Pablo.

A la ceremonia concurrieron representaciones de toda Cataluña, descubriéndose una lápida donde consta el nombre que se da a la calle.

El general Primo de Rivera asistió también a una reunión del comité de la Unión Patriótica del sexto distrito, donde fué obsequiado con un lunch.

ESTADO DEL TIEMPO EN ESPAÑA

MADRID, mayo 31. (AP).— El Observatorio Meteorológico anuncia tiempo variable con aguaceros en el norte y tinieblas y chubascos en el sur. La temperatura máxima fué de 36 grados en Murcia y la mínima 6 en Zamora. En Madrid las temperaturas máxima y mínima fueron 30.8 y 15 respectivamente.

ACOMPAÑADO DE 200 FAMILIARES Y CON DOSCIENTOS DIEZ MULOS, LLEGO ABD--EL--KRIM A LA ZONA FRANCESA

El caudillo sometido está en Tazza, residiendo en la casa que hasta hace poco tiempo ocupó el Bajá; pero la fuerte guardia que la rodea le hace recordar su condición de preso

UN CONVOY FERROVIARIO TRANSPORTO SUS BIENES

Próximamente se dedicará una nueva zona de terreno para dejar garantizada la seguridad de las cabilas sometidas, operación que será ejecutada por el coronel Martínez Monje

MADRID, mayo 31 (A. P.)—El parte oficial de las operaciones en Marruecos consigna lo siguiente:

"La única novedad ocurrida en la zona del Protectorado se ha realizado en el sector de Axdir, donde se han consumado los movimientos estratégicos necesarios para enlazar perfectamente la columna del centro con la de la izquierda.

"Continúan las sumisiones y entregas de armamentos en Tafersit, Beni-Tuzin y Beni-Urriaguel.

"Abd el Krim llegó a la zona francesa con 200 familiares y 210 mulos, con los que se trasladará a Fez, acompanado de su hermano.

NUEVOS DETALLES DE LA RENDICION DE ABD EL KRIM

TAZZA, Marruecos, mayo 31 (A. P.)—Abd el Krim, caudillo sometido de la rebelión rifeña, se encuentra en esta ciudad alojado con su familia y bienes en la casa que fué palacio del Bajá, pero una guardia de soldados franceses que la rodean hacen recordar a Abd el Krim en todo momento su condición de prisionero.

Cuando éste pasó por las murallas de Tazza a las once de la mañana del domingo 30, terminaron todas las dudas que se abrigaban acerca de una traición de última hora.

El caudillo hizo su entrada en Tazza, después de haber dado una cariñosa despedida a Targuist, su ex capital, de la que salió derramando lágrimas y sin decir una palabra, cuando un oficial del ejército francés le informó que era llegada la hora de marchar al cautiverio.

Aunque aquí no se le preparó ceremonia alguna, una enorme multitud de indígenas y soldados francos de servicio esperaron su llegada. A eso de las once de la mañana, los centinelas descubrieron un automovil que a la ciudad se acercaba, y cuando daban las primeras campanadas de las once, Abd el Krim saltó del vehículo en compañía del comandante La-Fax. Se volvió, para dar una mirada al camino que acababa de recorrer, observó las murallas, sonrió y apoyándose en su bastón, penetró en la ciudad, atravesando las estrechas callejas orientales que llevan a las puertas de su nueva mansión.

Cuando la pequeña caravana penetraba en la ciudad, los guardias hicieron alejar a todos los curiosos. Abd el Krim entró en su nueva casa, y acto seguido se cerraron herméticamente todas sus puertas. El caudillo rifeño vestía un "yebala" carmelita con rayas grises.

La demora en la llegada de su familia y bienes, que causó inquietud en París hasta el último momento, se explica por la poca voluntad de las tribus en ayudar al transporte, que tuvo que ser en definitiva hecho por las tropas que manda el coronel Geraud, con un larguísimo convoy ferroviario.

SE DEDICARA UNA ZONA PARA GARANTIR LA SEGURIDAD DE LAS CABILAS SOMETIDAS

TETUAN, mayo 31 (U. P.)—Según noticias oficiales recibidas en la Oficina de Intervención, el derrumbamiento de las cabilas rebeldes continúa, con numerosísimas sumisiones a las autoridades españolas.

Próximamente se dedicará una nueva zona de terreno a fin de dejar garantizada la seguridad de las cábilas sometidas. La operación será efectuada por el General Berenguer, con la columna del coronel Martínez Monje. Con rápidas maniobras, se espera dejar sometida la cábila de Beni-Mesuar, en la cual se refugian muchos rifeños de dudosa conducta, ladrones, merodeadores, etcétera.

El general Sanjurjo, que ha llegado a Río Martín en compañía del General Godet, anuncia que han presenciado el avance de las columnas españolas hasta Aitkamara, durante el cual se sometieron a las tropas numerosos poblados de rifeños, en masa, entregando sus fusiles, cañones y ametralladoras. El botín de guerra cogido a los rebeldes por la columna del Coronel Balmes ha sido inmenso.

Según confidencias hechas a los jefes españoles, hay muchísimos poblados que tienen izada la bandera blanca y que esperan la llegada de los españoles, pues la guerra les ha dejado en situación precaria.

REGRESA A MADRID EL GENERAL PRIMO DE RIVERA

BARCELONA, mayo 31 (UP). — Hoy a las ocho de la noche ha salido de regreso para la capital el Presidente del Consejo de Ministros Marques de Estella, después de una corta visita a esta ciudad.

LOS ESPAÑOLES DE BUENOS AIRES OBSEQUIAN A LOS MARINOS ARGENTINOS

BUENOS AIRES, mayo 31 (UP). La colonia española de esta ciudad dará esta noche un gran banquete e nel Club Español a la oficialidad del crucero argentino "Buenos Aires".

La fiesta, que ha sido organizada bajo los auspicios de "El Diario Español", será ofrecida a los marinos argentinos como demostración de afecto y aprecio entre los españoles por los servicios y atenciones dispensados al Comandante Ramón Franco y demás aviadores del hidroavión "Plus Ultra", que fueron conducidos como huéspedes de honor por el referido crucero argentino en su viaje de regreso a España, después del glorioso vuelo Madrid-Buenos Aires.

PABLO RADA FESTEJADO EN CASTELLON

CASTELLON, mayo 31 (UP).— Pablo Rada, mecánico del hidroavión "Plus Ultra" y héroe popularísimo hoy en toda España, ha salido para Valencia, después de ser festejadísimo en esta población y de habérsele ofrecido un suntuoso banquete de despedida.

Antes de marchar confirmó la información dada antes sobre el vuelo alrededor del mundo que hará en 1928 el Comandante Ramón Franco, a quien acompañará Rada como mecánico.

CAMBIOS DILOMATICOS ESPAÑOLES EN MEXICO

MADRID,. mayo 31. (UP) — Se ha firmado un decreto por el cual se traslada al Ministerio de Estado al Marques Arcos secretario en la Legación de México.

ambién se ordena el ascenso a secretario diplomático de primera en México del señor Pedro Igual, que lo era de segunda en Guatemala.

E LPAGO EN ORO DE LOS DERECHOS DEL ARANCED ESPAÑOL

MADRID,. mayo 31. (UP) — La "Gaceta Oficial" señala hoy el recargo que deberán pagar durante el mes de junio quienes satisfagan sus derechos arancelarios en moneda de plata o en billetes correspondiente al abono en oro de dichos derechos, recargo que será de 33.44 por ciento.

TINSTITUTO JURIDICO IBERO-AMERICANO

MADRID,. mayo 31. (UP) — Ha sido nombrado presidente del Instituto Jurídico Ibero-Americano de Barcelona el doctor Domingo Navarro, cónsul de la República del Salvador en Las Palmas.

UN INCENDIO DESTRUYE UNA FABRICA DE CORCHO

MADRID,. mayo 31. (UP) — De San Feliú de Guixols, puerto de Gerona, comunican que un gran incendio destruyó la fábrica de tapones de corcho de propiedad del señor Emilio Bosch, causando pérdidas valiosísimas.

SALE DE NUEVO EN DIRECCION A BARCELONA "LA PULGA DEL MAR"

SAINT MARIES DE LA MER, mayo 31. U.P. A bordo de la "Pulga del Mar" nave inventada y construida por el ruso George Cassenko, ha salido éste con dirección a Barcelona.

La nave de Gasenko, que es una pequeña embarcación capaz de desarrollar gran velocidad con cuyo propósito fué construida, tuvo que arribar a Agde, en el Departamento de Herault, después de navegar cincuenta millas, porque no marchaba regularmente el propulsor.

TOPICO DEL DIA

¡NI SE OCUPE!

Hay frases hechas que, al popularizarse, incorporándose al ideario y al vocabulario de las gentes, vienen a constituir un rasgo distintivo del carácter nacional. El "shocking" inglés es tan característico, tan íntimamente ligado a la idiosincrasia inglesa, que no se concibe que puedan pronunciarlo otros labios que los delgados y exangües de una "miss" incapaz de pronunciar la palabra "pierna" por "shocking", aunque la enseñe hasta más arriba de la liga.

Los franceses, que estiman la "politesse" como la primera de sus virtudes nacionales, no pueden hacer la más pequeña indicación, ni formular una orden o una advertencia, sin añadirle el indispensable "s'il vous plait". Podéis estar a punto de morir atropellado por un autobús o aplastado por un andamio al cruzar una calle parisiense; el agente de policía, al advertiros el peligro, os dirá muy amablemente: —"Attention, s'il vous plait". ¡Cuidao, si Vd. gusta! Pudiera ocurrir que el advertido tuviese, en efecto, el gusto de morir por cualquiera de esos procedimientos; el agente de policía francés sentiría tranquila su conciencia por habéroslo advertido cortésmente.

En España las frases hechas se suceden rápidamente sin parecerse nunca. Hubo el "y bien y bien", con la correspondiente palmadita chungona, que invitaba a la bofetada compensadora o recompensadora. Después vino aquello de "con ese gabancito no tendrá Vd. frío ¿eh?" que levantaba en vilo hasta el bastón, dispuesto al garrotazo y tente tieso. Ahora, como todo lo gallego está de moda, hace fortuna la exclamacion galleguísima de "¡á modo!", esto es, ¡cuidado! ¡despacio y no moestar! con la que suelen contestar las madrileñas pizpiretas y graciosas a los requerimientos y piropos importunos de sus perseguidores.

Aquí en la Habana—y supongo que tendrá fuero de nacionalidad para toda la isla—hay una frase que equivale a todo un curso de psicología antillana. Por su valor comparativo y de relación idiomático-internacional, equivale a la frase venezolana de "¡ahorita vuelvo!", si bien la frase cubana es mucho más comprensiva y transcendental. Hay que fijarse, señores, en la significación simbólica de la frase "¡ni se ocupe!" Es la frase-resumen de todo un complicadísimo proceso psicológico. Ella lo abarca todo, lo resuelve todo y lo sentencia todo irrevocablemente. Cuando de labios cubanos sale un "¡ni se ocupe!", ya puede uno irse tranquilo. Todo es lo mejor en el mejor de los mundos posibles. Si a Pangloss se le hubiese ocurrido inventar una frase para servir de compendio, envase o cápsula a su sistema de franco y rotundo optimismo, que desatiara a todas las tragaderas, no hallaría otra más completa, sintética y expresiva que el "¡ni se ocupe!" cubano.

¿Que hay crisis económica? ¡Ni te ocupes, chico! ¿Que el azucar está por los suelos y el coste de la vida está por las nubes? ¡Ni se ocupe, compadre! ¿Que se marcha la gente de la isla y salen los vapores abarrotados, como si huyeran de la peste, y andan los comerciantes cabizbajos, los industriales dados al diablo sin saber de dónde sacar una peseta, y los bancos locos por cobrar letras vencidas y créditos extinguidos de hace tiempo...? ¡Pues viejo, ni te ocupes! Y ¡ruede la bola!

Una frase así es la mayor fortuna; una bendición de Dios. Porque ¿habrá nada más grato a los ojos de la Providencia que ese virtuosísimo desdén por las cosas terrenales, sabiendo que el mismo Dios que alimenta a los pájaros del aire y viste a los lirios del campo, no dejará de velar por la prosperidad de un país que es, sobre todas las cosas, un país de fe, de fe ciega e inconmovible en su propia suerte y en el esfuerzo ajeno? Solo faltaría ahora que, empujado por la fuerza de la costumbre, algún cubano "castizo", encarándose con el Divino Hacedor, soltase la frase consabida: —¡Ni te ocupes, Padre Nuestro!

CALCAS

ULTIMOS SUCESOS DURANTE LA MADRUGADA DE HOY

POR UNA JOVEN RIÑERON, SIENDO AGREDIDO EN LA ESTACION

El vigilante 450, T. Castellanos, condujo al segundo Centro de Socorro a Eduardo Carret Salazar, de 35 años, vecino de San Miguel 158, y a Mario López Fernández, de 22 años, vecino de Neptuno 111. El primero no presentaba lesión alguna y el segundo, una contusión en la región deltoidea izquierda, de carácter leve.

Dice el vigilante que encontrándose en San Rafael y Galiano fué llamado por López para que detuviera en el interior de un automóvil a Carret, al que acusaba de haberle agredido en San Rafael y Manrique, por unas palabras que tuvieron sobre una joven que antes había sido su prometida y a la que había visto con dicho sujeto. Al ser registrado Carret se le ocupó una pistola con nueve cápsulas, la que portaba sin licencia.

Cuando ambos se encontraban en la Quinta Estación, se presentó el joven Roberto Pérez Suárez, vecino de Neptuno 160, hermano de la citada joven, el que sin motivo alguno y a presencia del oficial de carpeta, sargento Villalón, le dió una bofetada al Pérez.

De este hecho se le dió cuenta al juez correccional de la Tercera.

EMPUJANDO EL AUTO

En el Hospital Municipal fué asistido Manuel Rodríguez San Martín, de 20 años, vecino de San Lázaro 299, de contusiones por el cuerpo, que se produjo en la casa 27 de noviembre número 3, al empujar un automóvil y caer al pavimento, por haber resbalado.

UN CAIDO

Emilia Robaina Robaina, de 4 años, vecina de N. Sardiñas 18, fué asistida en el Hospital Municipal, de contusiones por la cabeza, que se causó en su domicilio al darse una caída.

COBRADOR ACUSADO

A la policía dió cuenta Francisco Martíñez Moreno, de 27 años, encargado de la peletería Varela 41, que su cobrador Luis Díaz Rivero, vecino de San José 113, cobró indebidamente una cuenta por valor de 9 pesos con 50 centavos, apropiándosela así como también se ha llevado un muestrario que aprecia en 10 pesos.

ARROLLADO

Cirilo Betancourt Casado, de 60 años, vecino de Santo Tomás 22, fué asistido en el Hospital Municipal, de contusiones por el cuerpo que se produjo en Dragones y Galiano, al ser arrollado por el auto 13051, que manejaba Manuel Ulpiano Gómez, vecino de Picota 41.

ESTAFA

Manuel Pérez Castro, español, de 18 años, dependiente del garage Reina 114, dió cuenta a la Policía que dos individuos, uno blanco y otro mestizo, que conducían el auto 13129, le pidieron cinco galones de gasolina, los que echó en el tanque del auto, el cual estaba situado en Gervasio y Reina, dándose después a la fuga, sin que le pagaran la suma de $1.55.

OTRO ARROLLADO

Fernando Chao Fernández, de 24 años, vecino de Obrapía 113, fué asistido en el segundo Centro de Socorro de contusiones por el cuerpo que le fueron causadas en Neptuno y Agramonte, al arrollarlo el auto 8622, que conducía Antonio Sama Alvarez, vecino del reparto Juanelo.

NO TIENE FONDOS

Benito Mella Mesa, vecino de Barcelona 7, dió cuenta a la Policía que Chelidon Cabrera, cuyo domicilio ignora, le dió un cheque por 23 pesos sin que tuviera fondos, por lo que se estima estafado.

ESTAFO AL CHAUFFEUR

A la Policía participó Claudio Díaz Vicente, vecino de Hamel 3, que un individuo blanco le alquiló su auto en Escobar y Neptuno, paseando durante cuatro horas y después lo llevó a la tienda de ropa "El Encanto", donde desapareció sin que le abonara la suma de nueve pesos.

EL MISMO TEMA

Alejandro Vigoa Rubio, chauffeur y vecino de Agramonte 129, dió cuenta a la Policía que le alquiló su auto por espacio de seis horas a un sujeto de raza negra, el que lo abandonó en "El Encanto", por donde desapareció sin pagarle doce pesos.

UN TENIENTE QUE NO PAGA

A la Policía manifestó Miguel A. C. Permu, vecino de Luyanó 61, que le alquiló su automóvil a un teniente del Ejército Nacional, el cual después de estar paseando una hora le dijo que si quería cobrar que fuera a Columbia, desapareciendo, por lo que se estima perjudicado en dos pesos.

FUE MUERTO DE UN TIRO EL