SECCION 1ª

EL TIEMPO
LA NOTA DEL OBSERVATORIO
VEASE EN LA PAGINA 2

DIARIO DE LA MARINA

EDICION DE LA MAÑANA
INFORMACION CABLEGRAFICA MUNDIAL POR NUESTROS HILOS DIRECTOS

SECCION 1ª

AÑO XCIV.—NUM. 145. El periódico más antiguo de Cuba. LA HABANA, LUNES 24 DE MAYO DE 1926.—SANTA SUSANA Y SAN ROBUSTIANO, MARTIRES. Acogido a la franquicia postal. 26 PAGINAS. — 5 CENTAVOS

EN EL EDIFICIO DEL NUEVO FRONTON SE EFECTUO AYER POR LA MAÑANA EL SORTEO DE LOS VIAJES A ESPAÑA Y A FRANCIA CON QUE EL "DIARIO" OBSEQUIO A SUS LECTORES

IMPRESIONES

N. de la R.—Ayer tarde, en Cienfuegos, y como colofón del Congreso de Detallistas, se celebró un banquete. Nuestro Director, especialmente invitado a ese acto, pronunció el siguiente discurso, que nuestro compañero, Juan Castelló, nos transmite por teléfono. El discurso del doctor José I. Rivero, es así:

Señores:

Dos palabras tan solo. Perdonad que os lea estas cuartillas donde expondré mi pobre pensamiento de la manera usual en un hombre de pluma.

Yo estoy aquí, y conmigo las distinguidas personalidades que me acompañan, porque este es un momento de alegría para vosotros. Y considero un derecho mi asistencia a este acto, porque vosotros sabéis, y las circunstancias me obligan a recordarlo, que yo siempre he estado con vosotros en todos los momentos.

He dicho que las circunstancias me obligan a recordarlo y quiero aclarar estas palabras, temeroso de las malas interpretaciones. Quizás peque de indiscreto, pero en periodismo la indiscreción no es pecado mortal y en ocasiones constituye una virtud.

Sin que yo sepa por qué ni por quiénes, de un extremo a otro de la Isla se viene sosteniendo, contra el periódico que me cabe la alta honra de dirigir y contra mi humilde persona, una sorda campaña tendente a restarle al DIARIO DE LA MARINA las simpatías y la devota adhesión de la Colonia Española en general y de las clases comerciales en particular.

Permitidme, pues, que aproveche la coyuntura de encontrarse en este acto un nucleo tan numeroso y escogido de personas en que concurren ambas condiciones para defenderme. Alguna vez había de tocarme a mí el hacerme cargo de mi propia defensa. Cierto que yo no debiera hacer caso a aquellas acusaciones que por su misma clandestinidad nacen viciadas; pero no es menos cierto que a veces una voz de alerta, proferida con oportunidad evita el tener más tarde que gastar energías que deben siempre aplicarse a causas más nobles que a deshacer infundios.

El españolismo del DIARIO de hoy es el de todos los tiempos. Un españolismo consciente que se manifiesta en la defensa de los intereses morales de la Madre Patria en Cuba y en el de los materiales de los españoles que aquí residen, padres de cubanos y creadores de riquezas para los cubanos y colaboradores con los cubanos, en la labor paciente de imprimirle a Cuba fisonomía de pueblo de primer orden, mediante las aportaciones de sangre, idioma e ideología.

Cuando los intereses de esos españoles han sido atacados por los que tienen de los problemas nacionales la minúscula visión de unos gemelos al revés, el DIARIO ha alzado su voz sin temor a las consecuencias, sin atender avisos de Gobiernos ni a amenazas de obcecados, ha hecho prevalecer en la discordia el peso de sus razones por el procedimiento españolísimo de huir a los rodeos y llamar a las cosas por su nombre.

El DIARIO aborrece la cómoda postura del que da de lado a los problemas. Habilidad sobraría para hablar de la Luna cuando en la Tierra se escucha una sinfonía de palos; pero la habilidad casi siempre está reñida con el deber. Queremos decir con esto que no rehuímos jamás el cumplimiento de nuestra obligación.

Mis difamadores subrepticios han hecho un descubrimiento. Han averiguado que soy cubano; y como soy cubano no poseo sensibilidad para las cosas de España. Y eso es, sencillamente, una injuria a los españoles residentes en Cuba, pues los supone como seres de descendencia descastada. Yo no me explico cómo se puede tener un corazón en el pecho sin que lata por las vicisitudes de la patria de los progenitores. Aun recuerdo una escena que cuando yo era muy niño dejó en mí inefable memoria. Sería la hora del almuerzo, cuando en la mesa patriarcal de mi casa se comía y se charlaba. De pronto se oyó un cañonazo... Cesaron las voces, los rostros palidecieron, las miradas atónitas de los comensales se interrogaron angustiosas. Era uno de esos momentos que se sabe han de llegar, pero que cuando llegan parecen siempre inesperados. Todos clavaron la vista en un caballero que presidía el condumio. Yacía él inmóvil como una estatua; sonó un segundo estampido y el caballero prorrumpió en amarguísimo y silencioso llanto. ¡Momento de emoción indescriptible! ¡En las Indias Occidentales se estaba poniendo el Sol! Y todos los dolores de un pueblo que echó al mundo veinte naciones, en un parto que comenzó con el grito de Rodrigo de Triana y que terminó con los cañonazos del Morro, parecían condensarse en aquellas lágrimas que resbalaban por las mejillas de un viejo guerrillero de Don Carlos. Levantóse de la mesa el caballero y se fué a dar rienda suelta a su amargura, donde nadie lo viese. Tornó a poco y díjole a su primogénito, con voz que revelaba una tristeza infinita: "Tú, que me viste llorar por mi patria, aprende en mis lágrimas a amar a la tuya".

Más tarde, cuando fuéronse formando mis sentimientos, jamás me abandonó el recuerdo de aquellas lágrimas y de aquellos estampidos, y cuántas veces contemplo en el Morro la bandera de la estrella y de los tres colores, no se me pasa por alto que el mástil que la sostiene no está clavado en la tierra virgen de los indios, ni surge de las profundidades del mar, ni se mantiene en el aire como el sepulcro de Mahoma, sino que se alza con la rigidez de un pensamiento orgulloso sobre las piedras centenarias de una recia y gloriosa construcción española.

Soy cubano, pero quizás a mi condición de cubano que no reniega de su origen le debo la adhesión de mis compatriotas y la de los españoles de Cuba. Yo pertenezco a la inmensa falange de cubanos conscientes que es como un viviente mentís a los que afirman que los españoles supieron hacer de todo en América menos hijos. España puede que esté necesitada de América, de españoles que la canten y la recuerden; pero más aún lo está de nativos que la comprendan y la defiendan.

En cuanto al DIARIO DE LA MARINA sólo diré que ya le anda pisando los talones al siglo de existencia. Noventa y seis años consagrados a mantener principios inconmovibles y nobilísimos ideales han hecho de este periódico una institución nacional. No es, pues, ni una ave de paso ni una publicación circunstancial. Yo no tengo necesidad de hacer la apología del DIARIO, pues que el tiempo se ha encargado de hacerla. Las raíces de ese periódico se nutren de cuatro generaciones. Esta institución, a la que le cabe la gloria de la lograda solidaridad entre cubanos y españoles, permanece hoy, como una vieja fortaleza acribillada a balazos, más firme que nunca en la defensa de sus ideales, que son los vuestros y los de todos los cubanos que ven bien, porque ven lejos.

Por eso tengo la absoluta seguridad de que cuando a vosotros se acerquen los gratuítos **pioneros** de ese ejército que conspira y actúa en la sombra de lo anónimo contra la centenaria e inquebrantable publicación, que es vuestra, habréis de responder, recordando la clásica advertencia: "Tate, tate, folloncicos, de ninguno sea tocada..."

Pero no quiero cansaros. Horrorízame la idea de ser profuso sin ideas. Reciban los detallistas de Cuba, a los cuales les soy deudor del homenaje de proporciones más vastas que ha recibido ningún cubano en su patria, mi cordial parabién por el buen éxito de estos Congresos anuales, donde tan magníficamente se combinan el debate de los asuntos económicos con la más bella espiritualidad y el más puro sentimentalismo.

He dicho.

Se sortearon los 40 pasajes de ida y vuelta y $350 cada uno y un camarote familiar y 10 mil ptas.

176.499, EL PRIMER PREMIO

Asistieron al acto el gobernador de la provincia y un delegado del alcalde municipal

Conforme habíamos prometido, se celebró en la mañana de ayer domingo, el Sorteo de los 40 pasajes de ida y vuelta a España o Francia con dietas de $350 a cada uno y un camarote familiar de lujo para cinco personas con diez mil pesetas de viático, entre los poseedores de vales numerados adquiridos a cambio de los cupones que durante cinco meses estuvimos publicando.

795.473 VALES NUMERADOS

El número a que ascendió el total de vales extendidos desde la iniciación del Concurso fué el de 795,473, cantidad esta que demuestra el interés que llegó a despertar entre todas nuestras clases sociales el obsequio de nuestros viajes.

A LAS 10 A. P. SE CONSTITUYO EL JURADO

A la hora anunciada, diez de la mañana, quedó constituído el Jurado, que lo formaban, el Gobernador de la Provincia, señor Antonio Ruiz, el señor Arturo García Vega, Jefe de la Sección de Espectáculos del Ayuntamiento, quien llevaba a la vez la representación del Alcalde; el señor Joaquín Pina, en representación de la Empresa del DIARIO DE LA MARINA y el señor Lorenzo Angulo, como Director del Concurso. Actuó de Notario, para dar fe del acto, el doctor Alberto Carrillo y Pintó.

PRUEBAS PRELIMINARES

Una vez hecha la prueba del aparato se requirió la presencia de seis niños para que hicieran funcionar las ruedas, cambiándose más tarde por seis personas del público y por último, fueron manipuladas éstas por uno de sus constructores, el señor Montenegro.

EL PRIMER PREMIO

El primer número que apareció en el cuadro y que correspondía por tanto al Premio Especial del Camarote familiar de lujo para cinco personas con 10.000 pesetas de viático, tocó en suerte al 176.499 que quedó fijado en un cuadro del mismo aparato.

Los siguientes 40 pasajes de ida y vuelta a España o Francia con dietas de $350, correspondieron a los siguientes números, cuyos poseedores también se reseñan:

12.223 Concha Camporro de V.
12.499 Antonio Fernández.
68.323 Antonio Otero Domínguez.
29.242 Gabriel Alemany.
79.254 Narciso Fernández.
80.109 Gloria Miranda.
112.907 Francisco Fernández.
116.764 Manuel Curi.
128.353 Fernando Jantz.
132.944 Fernando Sánchez Zayas.
158.924 Fernández y Cía.
192.844 Lorenza J. Chávez.
217.694 Rmón Lamas Pernas.
233.467 Rita María Chaple.
237.109 Isidro Peñalver.
251.267 Jesús Méndez.
271.202 Cesáreo Pérez.
308.767 Armando Sauzo.
332.462 Arturo Duarte.
362.732 Gloria Alvarez.
365.496 Leopoldo Jorge.
402.772 Enrique Peláez.
417.967 Pedro Marín.
436.672 Dolores Murias Andina.
436.924 Enrique Fernández.
442.334 Julián Martín.
470.434 Severino Bello.
486.625 Consuelo G. de Bayer.
505.489 Amor Hog.
527.160 Senra y Hno.
529.487 Agustín Méndez.
597.078 José Fabián.
597.249 Hilario Celaya.
614.794 Ramiro Landín.
646.692 Arsenio Lacoste.
703.482 Manuel Bañuel.
723.854 Antonio Pérez.
726.967 Ramón Campos.
757.264 Clara Valle.
780.457 Amado Cueto.

LA BANDA DE BENEFICENCIA

El acto estuvo amenizado por la Banda de la Beneficencia, la que dejó oír los mejores números de su extenso repertorio.

Con el sorteo de ayer, ha dejado el DIARIO cumplido la primera parte de su extenso programa de obsequios a sus lectores.

LOS AGRACIADOS

Pueden estos pasar por la Administración de este periódico a recoger sus órdenes de pasajes y viático y ser instruídos de las fechas de embarque, etc.

Ayer, domingo, y celebrado ya el sorteo, hemos recibido sobre cuatrocientas cartas de entrega especial, conteniendo cupones.

Contestaremos particularmente a esos abonados nuestros que—pese a todas las prórrogas concedidas—llegaron ¡ay! demasiado tarde.

He aquí el jurado que presidió ayer el sorteo de premios de nuestro concurso de viajes a España y a Francia, efectuado en el Nuevo Frontón.—Al centro, el Gobernador provincial, señor Ruiz

ACTA

EN LA CIUDAD DE LA HABANA, a veinte y tres de Mayo de mil novecientos veinte y seis.

YO, Doctor Alberto J. Carrillo y Pintó, Abogado y Notario de los Colegios de esta capital, con residencia fija en la misma, siendo las diez de la mañana, y previamente requerido al efecto, me constituí en el edificio conocido por "Nuevo Frontón" al objeto de dar fé del sorteo que habrá de verificarse en este lugar, día y hora del Concurso de Viajes a España y Francia, organizado por el DIARIO DE LA MARINA y presentes los señores Antonio Ruiz y Alvarez, en su carácter de Gobernador Provincial; Arturo García Vega, Jefe de Espectáculos, en representación del señor Alcalde Municipal; Joaquín Pina e Iborte en representación de la empresa DIARIO DE LA MARINA y Lorenzo Angulo y Pérez como Director del Concurso, todos los cuales constituyen el Jurado ante el cual debe verificarse el sorteo, se dió comienzo al acto examinándose previamente el aparato que debía utilizarse, el cual se encontró en perfecto estado de funcionamiento.

Iniciado el sorteo a presencia del público resultaron agraciados los siguientes números: que se consignan en el orden que fueron saliendo: Ciento setenta y seis mil cuatrocientos noventa y nueve (176,499), siendo este primer número el premio especial; sesenta y ocho mil trescientos veinte y tres (68,323); setecientos cincuenta y siete mil doscientos sesenta y cuatro (757,264); quinientos noventa y siete mil setenta y ocho (597,078); doscientos diez y siete mil seiscientos noventa y cuatro (217,694); ciento noventa y dos mil ochocientos cuarenta y cuatro (192,844); quinientos veinte y siete mil ciento sesenta (527,160); cuatrocientos diez y siete mil novecientos sesenta y siete (417,967); cuatrocientos treinta y seis mil seiscientos setenta y dos (436,672); doscientos setenta y un mil doscientos dos (271,202); trescientos sesenta y dos mil setecientos treinta y dos (362,732); ciento veinte y ocho mil trescientos cincuenta y tres (128,353); setenta y nueve mil doscientos cincuenta y cuatro (79,254); ciento diez y seis mil setecientos sesenta y cuatro (116,764); cuatrocientos setenta mil cuatrocientos treinta y cuatro (470,434); seiscientos cuarenta y seis mil seiscientos noventa y dos (646,692); trescientos treinta y dos mil cuatrocientos sesenta y dos (332,462); setecientos veinte y tres mil ochocientos cincuenta y cuatro (723,854); doscientos cincuenta y un mil doscientos sesenta y siete (251,267); trescientos sesenta y cinco mil cuatrocientos noventa y seis (365,496); ciento cincuenta y ocho mil novecientos veinte y cuatro (158,924); cuatrocientos cuarenta y dos mil trescientos treinta y cuatro (442,334); doscientos treinta y tres mil cuatrocientos sesenta y siete (233,467); quinientos noventa y siete mil doscientos cuarenta y nueve (597,249); seiscientos catorce mil setecientos noventa y cuatro (614,794); ochenta mil ciento nueve (80,109); trescientos ocho mil setecientos sesenta y siete (308,767); ciento treinta y dos mil novecientos cuarenta y cuatro (132,944); cuatro cientos dos mil setecientos setenta y dos 402,772); setecientos veinte y seis mil novecientos sesenta y siete (726,967); quinientos veinte y nueve mil cuatrocientos ochenta y siete (529,487); setecientos tres mil cuatrocientos ochenta y dos (703,482); ciento doce mil novecientos siete (112,907); doce mil doscientos veinte y tres (12,223); setecientos ochenta mil cuatrocientos cincuenta y siete (780,457); doscientos treinta y siete mil ciento nueve (237,109); cuatrocientos ochenta y seis mil seiscientos veinte y cinco (486,625); doce mil cuatrocientos noventa y nueve (12,499); quinientos cinco mil cuatrocientos ochenta y nueve (505,489); cuatrocientos treinta y seis mil novecientos veinte y cuatro (436,924); veinte y nueve mil doscientos cuarenta y dos (29,242).

Y para constancia extiendo la presente que leen y firman conmigo los señores del Jurado antes mencionado y con los testigos señores Oscar Hernández y Lovio, y Oscar Cicero y Paez.

De todo lo cual yo, el Notario, doy fe.—Siguen correcciones.—Antonio Ruiz.—A. García Vega.—Joaquín Pina.—Lorenzo Angulo.—Oscar Hernández Lovio.— Oscar Cicero.—Alberto J. Carrillo.—Rubricado.

CONCUERDA BIEN Y FIELMENTE CON SU ORIGINAL QUE BAJO EL NUMERO DE ORDEN CON QUE ENCABEZA OBRA EN EL PROTOCOLO GENERAL CORRIENTE DE INSTRUMENTOS PUBLICOS DE ESTA NOTARIA A MI CARGO A QUE ME REMITO Y PARA EL "DIARIO DE LA MARINA" EXPIDO ESTA COPIA EN DOS PLIEGOS DE PAPEL QUE YO, EL NOTARIO, FIRMO, SELLO Y RUBRICO, DESPUES DE HABER DEJADO NOTA DE SU EXPEDICION AL MARGEN DE SU MATRIZ A LOS VEINTE Y CUATRO DIAS DEL MES DE MAYO DE MIL NOVECIENTOS VEINTE Y SEIS. — Alberto J. Carrillo y Pintó.

EL SECUESTRADOR DE PINA, LLEVADO A CIEGO DE AVILA

Espérase que el bandolero Rosales aclare la responsabilidad que se atribuye a varias personas

EL ARZOBISPO DE SANTIAGO

El colono Sotolongo se suicidó en Jovellanos disparándose un tiro por malos negocios

CIEGO DE AVILA, mayo 23.—DIARIO DE LA MARINA.—Habana.—En el tren de esta tarde llegó a esta ciudad el bandolero Secundino Rosales, director y principal autor del secuestro del coronel Pina, que fué detenido en Caibarién. Gran gentío acudió al paradero a esperar la llegada y conocer personalmente al facineroso.

En estos momentos es sometido a un largo interrogatorio por el juez González Cárdenas, funcionario que ha trabajado intensamente en esta ruidosa causa, valiosamente auxiliado por los oficiales del Ejército capitán Antonio González, teniente Leopoldo Ruiz y por el teniente de la Policía Municipal Isidoro Fábregas, debiéndose principalmente el éxito de la captura a las medidas tomadas y providencias dictadas por el recto e inteligente juez de instrucción.

Mucha curiosidad pública ha despertado la captura de Rosales y espérase que las revelaciones del bandolero aclaren la complicidad, cierta o supuesta, de distintas personas en el secuestro.—**Luzán**, corresponsal.

LLEGO A ANTILLA EL ARZOBISPO DE SANTIAGO DE CUBA

ANTILLA, mayor 22. (Demorado por interrupción de líneas).—DIARIO DE LA MARINA.—Habana.—Llegó Monseñor Zubizarreta, Arzobispo de la Diócesis, acudiendo a recibirlo enorme muchedumbre que lo acompañó hasta el hotel.

El Prelado dió la bendición al pueblo, tras elocuente plática, a la puerta del hotel.

Mañana serán bendecidas las obras del templo católico, que están muy adelantadas, oficiando el Arzobispo en la solemne misa cantada por un coro de señoritas con acompañamiento de orquesta, dedicándose el resto del día al bautizo y confirmaciones en la iglesia, que se halla adornada con palmas y banderas.

Existe en el pueblo un gran entusiasmo por los actos religiosos que han de celebrarse.—**El Corresponsal.**

SUICIDIO DE UN COLONO EN JOVELLANOS

JOVELLANOS, mayo 23.—DIARIO DE LA MARINA.—Habana.—Hoy a las ocho de la mañana el colono Evaristo Sotolongo, arrendatario de la finca Juan de Peraza, disparóse un tiro de revólver calibre 38, con orificio de entrada por la sien derecha y salida por la izquierda. El hecho ocurrió en su casa, Martí 199. Trasladado a la Casa de Socorro fué asistido por el doctor Catt, siendo gravísimo su estado y esperándose fallezca dentro de breves momentos.

Ignórase hasta ahora la causa del suicidio, aunque se supone sea motivado por malos negocios.

Flores, corresponsal.

LAS POSTULACIONES DE LOS POPULARES EN GUANABACOA

GUANABACOA, mayo 23.—DIARIO DE LA MARINA.—Habana.—Las postulaciones del Partido popular fueron hechas hoy para concejales, miembros de la Junta de Educación y para Alcalde Joaquín Masip, que es también candidato de los liberales.—**Domingo Pérez**, presidente del Partido popular.

REGRESA NUESTRO DIRECTOR DE CIENFUEGOS

CIENFUEGOS, Mayo 23. DIARIO, Habana. —El Director del DIARIO DE LA MARINA, Dr. José I. Rivero y acompañantes, salen en este momento en el tren directo para la Habana, habiendo recibido múltiples agasajos y una entusiasta despedida.

También embarcan los congresistas por haber terminado la convención.

La Delegación en pleno de los detallistas de Cienfuegos, les han despedido afectuosamente.

Simón, Corresponsal.

CUATRO HERIDOS EN UN ACCIDENTE AUTOMOVILISTA

Matanzas, mayo 23. 9 a. m.—DIARIO. Habana.—A causa de un desvío en la dirección se volcó en la carretera de Guanábana el automóvil Chevrolet 5567, matrícula de la Habana, ocupado por Maximino. Vicente y Aurora Sabral García y Arístides Andrés Guillén, vecinos los tres primeros de Gloria 212, y el último de Indio 11, en esa capital, recibiendo heridas de consideración. El automóvil sufrió desperfectos considerables.

Gómez.

EL ADMINISTRADOR DEL FERROCARRIL DE CUBA ACUSA A LOS OBREROS

El Presidente de la Comisión de Ferrocarriles, señor Espinosa, ha recibido un telegrama del administrador del Ferrocarril de Cuba, participándole que el accidente ocurrido ayer en el kilómetro 71, cerca de Nuevitas, se debió a que los huelguistas habían colocado entre la aguja y la vía varias tuercas que ocasionaron el accidente que costó, como ya hemos informado, la vida al maquinista y graves heridas al fogonero.

En la página diecinueve publicamos una extensa información de las fiestas de ayer en la Asociación de Dependientes.

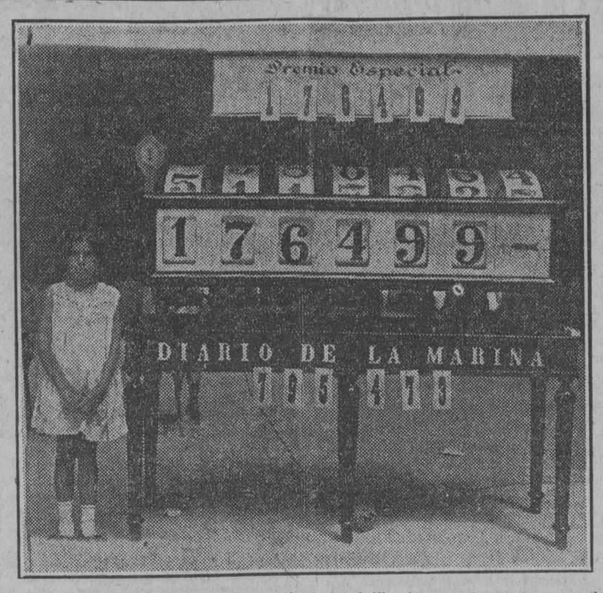

Número que ha obtenido el "Premio Especial", de nuestro concurso de viajes a España y a Francia, en el sorteo efectuado ayer

LOS CHAUFFEURS DE FRANJA ROJA, DERROTADOS AYER

En el mitin de ayer triunfaron los chauffeurs contrarios a rebajar la tarifa

DECEPCION DEL LIDER ROJO

El señor Avelino Fernández se vió en el caso de confesar que lo habían traicionado

Ha fracasado el primer intento del grupo de chauffeurs que pretendía cobrar a razón de diez centavos la "carrera" el alquiler de sus automóviles.

La asamblea convocada para ayer mañana en el Parque Maceo fué de brevísima duración, pues estuvo dominada por los chauffeurs opuestos a esa innovación de la tarifa, que expusieron su opinión de manera definitiva, terminante.

POCOS CONCURRENTES

Serían como las nueve de la mañana cuando la asamblea comenzaba a tener efecto.

Como leader del grupo patrocinador de rebajar la tarifa a diez centavos la carrera, actuaba el chauffeur Sr. Avelino Fernández. Símbolo de esta aspiración es la franja roja en el parabrisas; pero por ahora no lucirá ese color en nuestros diligentes y útiles automóviles de alquiler.

LA OPOSICION

No fueron muchos los chauffeurs que concurrieron a la asamblea, y el grupo estaba integrado por los contrarios a la nueva idea.

Cuando el Sr. Avelino Fernández pretendió explicar los motivos económicos que justifican la reducción de la tarifa a diez centavos la carrera, la oposición rugió airada, con actitudes de tragedia.

Acto seguido la disolución de la asamblea se impuso.

TEMORES

Antes de dar comienzo lo que se creía resultaría una reunión de importancia entre chauffeurs partidarios de una y otra aspiración, el Sr. Avelino Fernández, el derrotado leader de la franja roja, estuvo en la estación de policía para exponer sus temores de que lo coaccionaran de obra sus adversarios.

Exponía el Sr. Fernández que hasta lo habían amenazado de muerte...

ESTRECHA VIGILANCIA

Por esta razón, vigilantes de la Séptima Estación de policía tomaron a su cargo la delicada tarea de mezclarse entre los asambleístas y evitar cualquier agresión al Sr. Fernández u otro accidente desagradable cualquiera.

A PROCLAMAR SU TRIUNFO

Así es que cuando el leader rojo fué combatido de modo tan terminante que no hubo dudas de que la inmensa mayoría de los concurrentes era partidaria de mantener el presente estado de cosas, la policía rogó a los asistentes abandonaran el lugar de la reunión, en evitación de peligrosos rozamientos.

Y los triunfadores, en grupo alegre y ruidoso, recorrieron las calles de la ciudad y las redacciones de varios periódicos, para proclamar la victoria obtenida.

MOMENTO DE ANSIEDAD

Cuando los chauffeurs partidarios de no rebajar la tarifa estaban ya en el Parque Maceo ansiosos de imponer sus ideas, llegó el Sr. Avelino Fernández acompañado de un vigilante de policía.

Hubo un momento de espectación.

Nadie decía nada. Aquel silencio parecía ser precursor de una tremenda conmoción pública.

Por fin el chauffeur que asumió la iniciativa de terminar con tan difícil situación lo fué el Sr. Jesús Valdés y Hernández, opositor de la tarifa mínima, quien preguntó a su compañero el Sr. Avelino Fernández por qué no sometía a la consideración de los presentes lo que debía de hacerse.

ME HAN DEJADO SOLO

Y el leader rojo contesó en párrafos entrecortados, que lo habían traicionado, que lo habían dejado solo.

Explicó que sus propósitos eran favorecer a sus compañeros de trabajo y nada más.

Se escucharon acusaciones contra el Sr. Fernández.

La marea de las protestas iba en aumento; pero la intervención oportuna de la policía terminó el conflicto.

QUEDO CLAUSURADO EL CONGRESO DE LOS DETALLISTAS

Con un espléndido almuerzo en el "Union" se dió por clausurado ayer el tercer congreso

BRINDIS Y DISCURSOS

Los del alcalde de Cienfuegos, y de los Sres. Fuentes, Aragonés y Angulo fueron muy aplaudidos

EN LA ESTACION

CIENFUEGOS, mayo 23.— DIARIO, Habana. — En el tren directo de esta mañana llegaron el Director del DIARIO DE LA MARINA, doctor José I. Rivero, los redactores del mismo, señores Rafael María Angulo y Castelló y el administrador señor José Sobrino, a los que se les hizo un entusiástico recibimiento por los delegados y Congreso de la Confederación de Detallistas que acudieron a la estación, así como por gran número de comerciantes y representación de la alta sociedad cienfuguera.

EN LA QUINTA DE SALUD DE LA COLONIA ESPAÑOLA

Después de la cordial acogida dispensada al doctor Rivero y a los señores Angulo, Sobrino y Castelló en la estación ferroviaria, pasaron los distinguidos visitantes a la quinta de salud de la Colonia Española de esta ciudad, donde fueron espléndidamente obsequiados.

FRASES DE ELOGIO

El doctor Rivero y sus acompañantes recorrieron todos los salones y departamentos del sanatorio, teniendo para todos y cada uno de ellos frases de sincero elogio por su perfecta organización, y de modo especial para el salón de operaciones y el gabinete de Rayos X, de reciente inauguración.

REUNION DE LOS CONGRESISTAS

En el salón de actos de la quinta se reunieron los asistentes al Tercer Congreso de Detallistas, donde se les obsequió.

HABLA EL SEÑOR RAMON ALVAREZ

El Presidente de la Colonia Española de Cienfuegos, señor Ramón Alvarez, dió las gracias a los congresistas en elocuentes y sentidas frases por haber visitado la Colonia, siendo correspondido en bello discurso por el delegado de Sagua la Grande, doctor Valentín Arenas.

También habló el señor Fernando Alvarez.

EN EL HOTEL UNION

A la una de la tarde se celebró en el hotel Unión el acto de clausura del Tercer Congreso con un espléndido almuerzo.

Presidieron el acto, que organizó el Centro de Detallistas de Cienfuegos en honor de los delegados de la Federación Nacional, el alcalde municipal de la Perla del Sur, señor Pedro Antonio Aragonés, el director del DIARIO DE LA MARINA, doctor José I. Rivero, el señor Lucio Fuentes, presidente de la Federación Nacional de Detallistas; el presidente de la Asociación de Detallistas de Cienfuegos, señor Amador González, el doctor Rafael María Angulo y el administrador del DIARIO, señor José Sobrino.

Se sirvió un exquisito menú.

BRINDIS

A la hora de los brindis habló el señor Eutiquio Aragonés. Le siguió el señor Alcalde de Cienfuegos, quien saludó al doctor Rivero por representar con el DIARIO DE LA MARINA—dijo — a la prensa cubana. Y dirigiéndose a los congresistas, los despidió con palabras cordiales, brindando finalmente por la Federación Nacional de Detallistas y por la República cubana.

A continuación hizo uso de la palabra el señor Lucio Fuentes, saludando al doctor Rivero y al alcalde doctor Pedro Antonio Aragonés, de los que hizo cumplidos elogios.

El señor Fuentes nos manifestó que entre los acuerdos del Tercer Congreso se habían tomado los de continuar su activa campaña contra la inmigración china y tratar de cambiar la forma en que se efectúa el cobro del impuesto del uno y medio por ciento, de manera que se ha-

(Continúa en la página 19, col. 8)

NO HAY AYUDA DE CIEN MIL PESOS PARA LOS FERROVIARIOS CUBANOS

WASHINGTON, mayo 23. (A. P.)—El Presidente de la Federación Americana del Trabajo, William Green, negó esta noche haber ofrecido cien mil pesos como ayuda a los huelguistas del Ferrocarril de Cuba. Agregó que no había hecho declaración alguna sobre la huelga que sufren las provincias orientales de Cuba, y, más aun, que no había comunicado con nadie con respecto a ese problema.

UN PLAN ITALIANO QUE RESOLVERA LA CUESTION OBRERA

Las organizaciones fascistas, los patronos y obreros van a ser privados de sus facultades

EL ARBITRAJE OBLIGATORIO

Tribunales especiales, un nuevo código de trabajo, 13 sociedades nacionales y 3 confederaciones

ROMA, mayo 23. (Prensa Aliada). Dimos cuenta hace pocos días de la nueva organización que se ha dado en Italia por el Gobierno de Mussolini al trabajo productivo de la nación; con tendencia a terminar la lucha de clases y a resolver de plano y de una vez las disputas y diferencias entre patronos y obreros cuando éstas tengan lugar.

Vamos a ampliar ahora aquellas noticias explicando el principio básico del complicado sistema puesto en práctica por el fascismo para la solución de la lucha de clases, que consiste en el derecho y en la facultad que se abroga el Gobierno para controlar directamente, por medio del nuevo Ministerio de Corporaciones y la elaborada maquinaria de organizaciones subsidiarias, toda la vida productiva de la nación.

"Los instrumentos del capital y el trabajo, tanto manual como intelectual—dice la decisión del Gabinete—no aparecen ya opuestos al Estado y sus órganos esenciales, sino que se han insertado vitalmente en el organismo de ese Estado". El nuevo sistema que ha de aplicarse al problema industrial contiene en líneas generales lo siguiente:

Los patronos, obreros y organizaciones anti-fascistas serán privados de sus facultades.

Se crearán trece asociaciones nacionales, que sustituirán a los antiguos gremios, en las cuales estarán comprendidos todos los obreros y patronos.

Con el propósito de establecer el necesario enlace entre esas asociaciones, se crearán tres confederaciones nacionales.

El Ministerio de Corporaciones creará un número indeterminado de organizaciones como instrumentos de control sobre las confederaciones de asociaciones.

Los obreros del Estado y de las compañías de servicio público formarán parte de un tipo especial de asociaciones.

Todas las disputas obreras deberán someterse al arbitraje obligatorio.

Se crearán tribunales especiales para el arreglo de las disputas obreras, redactándose un nuevo Código del Trabajo en el que se determinarán las penas, apelaciones, procedimientos por medio de jurados, calificaciones de los jurados y otras cuestiones.

A pesar de establecer una organización autónoma, para tales propósitos, el Gobierno se reserva el derecho absoluto de intervenir en cualquier momento con el fin de proteger los intereses nacionales.

Los representantes del Gobierno, en sus explicaciones acerca del sistema, manifiestan que el fascismo considera la productividad de la nación como parte esencial de su patrimonio, motivo por el cual entiende que el control sobre la productividad debe ejercerlo solo el Gobierno y que resulta intolerable un sistema de gremios obreros que constituyen un Estado dentro de otro Estado.

El derecho a ingresar en las nuevas asociaciones nacionales se limitará a los italianos de los dos sexos mayores de 21 años de edad, "de buena conducta moral y política desde un punto de vista nacional".

A los extranjeros no se les permitirá ingresar en dichas asociaciones, pero podrán beneficiarse con los contratos colectivos. Créanse asociaciones especiales, con libertades más restringidas, para los empleados del Estado, los bancos de ahorro, los bancos nacionales, los ferrocarriles y los servicios postal y telegráfico.

Puesto que el sistema intenta controlar las relaciones entre el trabajo y el capital, se disolverán todas las asociaciones que no sean de productores; solamente los trabajadores y los patronos tendrán derecho a pertenecer a las asociaciones fascistas, sin que ello sea obstáculo para que las clases intermediarias, como los pequeños terratenientes o rentistas, dueños de establecimientos y todas las personas que trabajen o emplean trabajo, aun para pequeños períodos breves cada año, tengan su lugar en las asociaciones.

Los obreros intelectuales y manuales deben pertenecer a asociaciones diferentes.

Las tres confederaciones nacionales son para obreros, patronos y profesionales. Las confederaciones para patronos y obreros incluyen cada una asociaciones para la industria, la agricultura, el comercio, la banca y los transportes. La de los profesionales comprende asociaciones para artistas, artesanos y las distintas profesiones, Medicina, Derecho, Periodismo, etc. etc.

Los profesores y maestros serán incluidos en las asociaciones especiales del Estado.

Las confederaciones quedan limitadas a controlar la ayuda mútua, la instrucción y la educación. La presente Confederación de Gremios obreros fascistas continuará funcionando temporalmente, a fin de no destruir el trabajo de organización que ha realizado.

Las nuevas corporaciones, que han de actuar directamente bajo la dirección del Gabinete, recibirán facultades para coordinar y armonizar todos los poderes de la producción.

Gran latitud se ha concedido a los contratos colectivos que, sin embargo, no anularán los contratos individuales con tal de que los últimos se conformen a los colectivos, mientras el Gobierno se reserve el derecho de intervenir e insistir en el cambio de las condiciones de cualquiera clase de contratos.

El deber inicial de los tribunales de trabajo será intentar el arreglo de las disputas por medio de la discusión y la negociación, ejerciendo sus facultades solo en caso necesario.

En relación con las penas que impone el nuevo sistema, solamente se castigan con prisión la huelga y el lockout que no hayan sido sancionados.

M.E.C.D. 2016

ESTACION TERMINAL

UN TREN DE GANADO LLEGO ANOCHE A LA ESTACION TERMINAL

Los gobernadores de Oriente y Santa Clara, el Sub-Secretario de Justicia y la distinguida Sra. Seva de Menocal, en la Habana.

A LA CLAUSURA DEL CURSILLO DE AGRICULTURA

MOVIMIENTO DE VIAJEROS Y OTRAS NOTICIAS

EL GOBERNADOR DE ORIENTE

Ayer mañana llegó procedente de Santiago de Cuba, el Gobernador de aquella provincia Sr. José Ramón Barceló, acompañado de su secretario y el Sr. Joaquín Austigueta, Secretario de la Cámara de Comercio de aquella ciudad.

Un nutrido grupo de amigos y correligionarios y casi toda la colonia oriental le esperaban en la Estación Terminal.

EL SUB-SECRETARIO DE JUSTICIA

Ayer regresó de Santiago de Cuba, el Dr. Ricardo Eguilior, Sub-Secretario de Justicia y su secretario el Dr. Gómez Rodas.

Eran esperados en la Estación Terminal por un grupo de amigos y compañeros de la Secretaría.

LA SRA. MARIANA SEVA DE MENOCAL

Ayer regresó del Central "Santa Marta", en Santa Cruz del Sur, la distinguida señora Marianita Seva de Menocal, esposa del Mayor General: Mario G. Menocal, ocupando un coche salón que fué agregado al tren regular de viajeros.

Le esperaban su esposo, su señora mamá, su hija la Sra. Georgina Menocal de Sardiñas y un grupo numeroso de sus amistades.

SE CIERRA EL CURSILLO DE AGRICULTURA

Ayer se celebró en Santiago de las Vegas, en la Granja Agrícola, la clausura del cursillo de Agricultura, al que asistieron durante todo él numerosas maestras y maestros.

Allí se encontraban el Sr. Secretario de Instrucción Pública y Bellas Artes, Coronel Guillermo Fernández Mascaró; el Superintendente General de Escuelas Dr. Ramiro Guerra; el Jefe de la Sección de Instrucción Primaria Dr. Gustavo Gispert Castañeda; el Inspector técnico de la referida secretaría Pablo M. Esplugas; el inspector provincial, Gastón de la Vega y la mayor parte delos inspectores de distrito de esta provincia.

En varios coches se trasladaron al referido lugar un buen número de maestras y la banda de música del 6to. Distrito Militar, bajo la dirección del Teniente Cándido Herrero.

UN TREN DE GANADO

Ayer despues de las 8 de la noche un tren con 23 corrales de ganado procedente de Camagüey, y se espera que según lo convenido con el Gobierno los miembros de la Hermandad, de las delegaciones al Oeste de Sta. Clara, no opongan resistencia a su manipulación y circulación.

CARLOS FERNANDEZ

El conocido político matancero Sr. Carlos Fernández, que con toda seguridad será nominado Representante en las próximas elecciones llegó ayer de Colón, de donde también llegó el Sr. Rosendo Fernández.

LO LAMENTAMOS

El maquinista de los F. C. Unidos Sr. Rafael Pérez, hace poco pasó por la pena de perder a su esposa la Sra. Altagracia Méndez, por lo que queremos por este medio hacer llegar nuestro más sentido pésame.

TREN A SANTA CLARA

Este tren fué traído a su hora por el maquinista Rafael Pérez y el Conductor Mederos; por el vinieron de Sagua la Grande: la Sra. María C. de Astorga y familia; la Srta. Sara Valdés, el Sr. José M. González y señora; Matanzas: Eduardo Lecuona Cartaya; los Dres. Luis Cerra y Hart, Alejandro Miranda; Dr. González Cabrera; San Miguel de los Baños: Ramón Fernández y Manuel Fernández; Santa Clara: Dr. Carlos Obregón, Francisco Coello, Efigenio Olivera y familia, Luciano Riverón; Jovellanos: Francisco Glez Oliva y su señora María Rodríguez, Salvador García; la Sra. Teresa Fort viuda de San Pedro; Eligio Suárez; Cárdenas: Dr. Adolfo Hernández, Mario Villa, la Sra. Quirch y familia, Antonio R. Martín, Angelita Marchena de Mora y familia; Central "Araujo", Srta. Nena Lazaga; Trinidad: Raimundo Rodríguez y familia; Cruces: Enma y Merceditas Caso y Moredo; Placetas: Ricardo Alfaro y familia; Cienfuegos: Antonio López y señora; Colón: Prudencia Grifell; Camagüey: Mario y Lilia Borrero; Jagueyal: Sr. López Trelles; Esperanza: Rafael Silva; Cabaiguán: Eduardo Barquinero, José Mendoza.

EL GOBERNADOR DE LAS VILLAS

Acompañado de su distinguida esposa la Sra. María Villar, llegó ayer, el Coronel y Dr. Roberto Méndez Peñate, Gobernador de aquella provincia. En el mismo tren venía, el Jefe de aquella policía provincial Sr. Ramón Carrión.

EL DIRECTOR DE LA BIBLIOTECA MUNICIPAL DE LA HABANA

Ayer tarde regresó de Colón a donde fué para asistir a la inauguración de la estatua del Apóstol Martí, en cuyo acto pronunció un brillante discurso el Sr. Arturo R. de Carricarte, Director de la Biblioteca Municipal de la Habana.

TREN A PINAR DEL RIO

Por este tren fueron a Batabanó (por Rincón) el Sr. José Rodríguez y familia; Pinar del Río: Carmelo Veliz; el Dr. Rodríguez Nin; Ricardo Cano, Severiano Castro, Miguel Tamayo; Consolación del Sur: Antonio A. Ferrer; Mazorra: señorita Margot Rodríguez; San Cristóbal: Eduardo Pimentel; Srta. Mercedes Costa.

VIAJEROS QUE LLEGARON

Por distintos trenes llegaron de: Matanzas: el Sr. Vera Verdura y familia; las interesantes señoritas Solina y Leopoldina Valdés, Aguacate: Dr. Marcelo Reyes; Cárdenas: la Sra. Josefa Ferrás de Lizama y familia; Rancho Boyeros: la agradable señorita Rollans; Campo Florido: J. Carmona; Jaruco: Bienvenido Michelena; las señoritas Estelita, Eva y Mercedes González; Cunagua: Dr. Cecilio Acosta; Alberto E. Ebra; Florida: Dr. Pérez Zamora; Santiago de Cuba: el policía especial Amado Elías, Alquizar: Marino León.

VIAJEROS QUE SALIERON

Por distintos trenes fueron a: Güines: Justo Manuel del Pozo; Cienfuegos: José Carbonell y familia, Augusto Rodríguez; Cascajal: José Vazquez; Santa Clara: Juan Muxó, Octavio Martínez; Sagua: Pedro V. García.

PERIODICOS Y REVISTAS

Es importantísima la remesa de periódicos y revistas que se acaba de recibir en "Roma", el acreditado establecimiento de D. Pedro Carbón, sito en la Avenida del Brasil entre las calles de Zulueta y Monserrate.

Merece citarse por su ameno texto y variados grabados: L'Illustration, Je Sait Tour, La Science et la Vie;, London News,The Sphere, Sketch, Literary Digest, Musical Courrier, The National Geographic, Pictorial Review, Weldon & Journal, L'Ilustraziones Italiana, Il Secolo, Plus Ultra, Caras y Caretas y Máscaras, de México.

En "Roma", se reciben semanalmente las principales publicaciones de Europa y América.

DR. OSCAR CHAVEZ

De paso para el Perú, ayer tuvimos el gusto de saludar en esta redacción al doctor Oscar O. Chávez, quien regresa de Italia, a donde fué para asistir como delegado de aquella república herman al IV Congreso Internacional de Educación Moral que debía efectuarse en Roma y cuya celebración ha sido aplazada indefinidamente.

El señor Chávez, que siguió viaje para su país nos habló entre otras cosas, de los progresos de Italia durante la administración de Mussolini, que se ha convertido en ídolo nacional y de su visita a Enrico Ferri, el insigne penalista, en su residencia de Montebello.

Agradecemos al dor Chávez la fineza de su visita y le deseamos un feliz viaje.

†

F. P. D.

EL SEÑOR

José Martínez Díaz

HA FALLECIDO

Después de recibir los Santos Sacramentos

Dispuesto su entierro para hoy lunes 24, a las cuatro p. m., su viuda, hijos y demás familiares, suplican a sus amistades se sirvan acompañar el cadáver desde la casa mortuoria, Kessel, entre 2a. y 3a., San José de Bellavista, Víbora, al Cementerio de Colón. favor que agradecerán eternamente.

Aurelia Acosta viuda de Martínez, José Román, Enrique, Josefa, Aurelia, Guillermina, María y Hortensia Martínez y Acosta, Rosa Caso de Martínez, Margarita V. Brito de Martínez, Manuel y Laureano Martínez, Erasmo Acosta, Martina Valdés de Acosta, Eduardo Hernández, Herminia Blanco de Hernández, Rosario y Josefina Fernández y Martínez, Armando Rúa Martínez, Enrique y Margot Martínez y V. Brito, María, América Mauricio, Dámaso, América y Feliciano V. Brito, Clementina Brito viuda de Valdés, Waldo Morera y familia, Niever Morales de Siberia, Isidoro Siberio, Rosa Rodríguez, doctor Enrique Tasis Varona.

P.—476—1d.—24 My.

De Camarero a Millonario

Maxim y "La Viuda Alegre" La Mujer, Siempre la Mujer, y Cuanto más Bonita y bien Vestida, Mejor.

ESPECIAL PARA EL "DIARIO DE LA MARINA"

Dodó, Loló, Yuyú, Clocló, Totó y Frufrú, del Restaurant Maxim, de París, evocarán siempre los acordes del vals de "La Viuda Alegre".

PARIS, mayo 20. (Prensa Aliada).—Acaba de solventarse ante los tribunales franceses una incidencia de poca monta nacida del testamento de Eugenio Cornuche, cuya muerte anunciamos hace ya un mes largo, y con tal motivo sale a relucir la personalidad de este hombre extraordinario que empezó su vida lavando platos sucios y botellas vacías en un café de París y que al morir ha dejado una fortuna de treinta millones de pesos después de haber sido el rey de los hoteleros en París, Deauville, Montecarlo y otros centros y playas elegantes de Europa. La incidencia ahora resuelta refiérese a un legado sin importancia: cien mil francos, una nonada para una fortuna de treinta millones de dólares.

La historia del "czar Cornuche", como se le llamaba, es muy interesante. Ascendió del fregadero al comedor, y contaba a sus íntimos que mientras complacía a la clientela y oía las conversaciones de los comensales, se le fué revelando el filón de su negocio futuro. Buen camarero, pronto llegó a "maitre", y ahorrando cuidadosamente las propinas que recibía se encontró dueño de dinero bastante para comprar la mitad del restaurant en que servía.

Entonces, fué cuando se convenció que allí donde se encuentran mujeres bonitas las sigue el hombre y las rodea, y que ante la atracción de la belleza adornada con la elegancia la generosidad se desata sin límites. "Si yo pudiera manejar—pensaba—a las mujeres más hermosas del boulevard las ayudaría a resaltar sus encantos, para que sus pretendientes despilfarrasen con ellas en provecho mío". Así, cuando llegó el día en que un amigo suyo llamado Maxim, portero de antiguo y modesto restaurant, el "Café Weber" cerca de la iglesia de la Magdalena, decidió establecerse, Cornuche, que conocía perfectamente el negocio bajo todos aspectos, le ofreció su dinero. Maxim aceptó, y en asombroso corto espacio de tiempo el restaurant Maxim empezó a hacerse famoso y a convertirse en mina de oro para sus dueños. Cornuche pasaba parte del tiempo atisbando en otros cafés, observando a las muchachas que iban al "Moulin Rouge", y dirigiéndose a las chicas más atractivas que paseaban de noche los boulevares: a cada una excepcionalmente bonita la daba con su tarjeta una pieza de oro de cien francos, llamándola a su despacho de Maxim. Si después de severo escrutinio la encontraba realmente una belleza, dotada además de voz agradable y de buenos modales, la invitaba para comer a todas horas en Maxim, "a comer en la mejor cocina de París", con absoluta libertad para pedir toda clase de vinos; y con objeto de fomentar la comandita en que él estaba interesado, ofrecía a las muchachas una comisión en la cuenta de las comidas que indujeran a pagar a los hombres que se unieran a ellas en el restaurant.

Extendida la noticia, bien poco tiempo se necesitó para que las bellezas más celebradas de París rodeasen las mesas de Maxim y para que los hombres adinerados de todos los continentes, atraídos por la sonrisa amable y la palabra grata, dejaran que su compañera ordenase los vinos más viejos, y los manjares más caros, que ellas solicitaban, interesadas en que la cuenta subiera a cientos de cientos. Además, el "comptoir" las proveía con media docena de facturas atrasadas, que, promediada la comida, cuando el admirador duplicaba sus atenciones con la excitación de la mezcla de los vinos, la damisela, enjugándose alguna lagrimita, ponía de manifiesto para que el hombre las recogiera. Inútil decir que la víctima se apresuraba al pago. En este caso, ella recibía del "comptoir" la mitad, y la otra mitad remuneraba largamente la picardía de los socios. Para estimularlas más, Cornuche estableció una serie de premios para aquéllas que le llevaban mayor negocio: una diadema de brillantes, un collar de perlas o una suma de dinero no despreciable.

Desde luego, no todas las muchachas que lo deseaban tenían acceso a Maxim. Cornuche era muy exigente. Rubias, morenas, estatuarias o menudas, habían de ser perfectas en tipo y realmente encantadoras. La ambición de Cornuche se vió colmada, el premio excedió a todos sus sueños, y ningún restaurant hizo tanto dinero en tan poco tiempo como Maxim.

Cornuche procuraba que los manjares y los vinos se mantuvieran a la misma altura que las mujeres, y la fama de Maxim se extendió por el

Eugenio Cornuche, el creador de Maxim y de Deauville, que ha muerto dejando una fortuna de treinta millones de pesos.

mundo civilizado como el sitio más refinado de placer. Novelistas, dramaturgos, músicos, lo hicieron lugar de sus obras. Una de las más populares, "La viuda alegre" inspiró su vals en las bellezas de Maxim, y Dodó, Loló, Yuyú, Clocló,Totó y Frufrú, fueron familiares en los escenarios de todos los países. Más tarde, cuando Cornuche pensó que el establecimiento había dado lo bastante, vendióIo a unos ingleses a quienes no rindió el resultado que esperaban. La muerte sorprendió a su antiguo dueño volviéndolo a comprar para hacerlo más atractivo que antes.

Pero la obra más colosal de este hombre fué la construcción de Deauville. Henri Letellier, el millonario francés promotor de negocios, había tenido un altercado con los vecinos de Trouville, entonces la playa más importante cerca de París. El padre de Letellier había sido alcalde de Trouville, y el hijo también quería serlo; pero los vecinos no lo admitían. Henri llamó a Cornuche y le encargó que hiciera una playa de lujo de Deauville, que era un pequeño pueblecito enfrente de Trouville. El hombre de Maxim lo prometió: y en dos años convirtió a Deauville en el sitio más caro del mundo, mientras Trouville se hundía en el olvido. En Deauville podía jugarse a todo, carreras, bacará, ruleta, golf, polo. El dinero de los jugadores iba al bolsillo de Cornuche, dueño del casino y de otros establecimientos. Los trajes de baño que se lucían en su playa cubrían menos que en ninguna otra. Ni que decir tiene que su colección de mujeres tenía la representación de la belleza mundial. Todas le ayudaban a redondear la fortuna.

Otra de sus fuentes de ingresos fué tomar el casino de Cannes en el tiempo en que se celebró la conferencia interaliada. Suyo era el Café des Ambassadeurs, en la entrada de los Campos Eliseos de París, al que adicionó salón de baile y teatro. También adquirió el restaurant "Ermitage", en Montecarlo, poniéndole precios elevadísimos. Levantó un casino en Contrexeville, que dió a los bañistas la oportunidad de comprar el agua mineral a precio más alto que el champagne. Además, era dueño en la "ville lumiére" del famoso y antiguo "Café de París" en la Avenida de la Opera donde se reunen los mejores "gourmets" de Francia; del "Pavillon de Armenonville" en el Bosque de Bolonia, y del Café Fouquet.

La presencia de mujeres en sus cafés seguía siendo el recurso de Cornuche, siempre; pero la riqueza y los años le habían vuelto moralista, y ahora quería tener muchachas bonitas que atrajeran clientela, pero quería también que se comportaran como verdaderas damas. Afortunadamente para su negocio, que mal se avenía con estos pruritos, la frivolidad general en la vida ha hecho decaer todos los niveles que antes servían como ejemplo, y Cornuche encontraba las grandes señoronas que apetecía. Aunque no hubiera habido tal descenso, París y los grandes "resortes" de la moda, los balnearios y las playas, están llenos de mujeres linajudas, venidas a menos de las antiguas aristocracias rusa y austriaca, que con su elegantísima y admirada presencia ayudan el negocio de los "restaurateurs" sonriendo a los clientes de dinero y haciéndoles honor de su coquetería y de su conversación exquisita.

Han aprendido, sin duda, estas encantadoras personitas el lema de Cornuche cuando le preguntaban el secreto de sus éxitos y de su fortuna: "Hacerse agradable".

Swallow.

PRONOSTICO DEL TIEMPO PARA HOY

CASA BLANCA, mayo 23.—DIARIO, Habana.—Pronóstico Isla: buen tiempo con turbonadas generales después de medio día hoy y el lunes. Terrales y brisas excepto durante turbonadas. Estado del tiempo domingo siete antes meridiano: Baja relativa en Golfo al norte de Yucatán y altas presiones en Atlántico parte norte del Golfo y normal sobre Cuba.

Observatorio Nacional.

CONCIERTO POR RADIO

Programa del concierto de la Westinghouse International Electric Company, que será trasmitido desde el Estudio de la Estación Radiotelefónica PWX, de la Cuban Telephone Company, asociada de la International Telephone Telegraph Corporation de New York, el día 24 de Mayo de 1926, a las 8 y 30 p. m. por los siguientes artistas:

Srta. Carmelina Pérez, Soprano.
Srta. Nena Plana, Contralto.
Sr. Héctor Reyes, Violinista.
Sr. Amadée Latour, Tenor.
Sr. Antonio Plana, Barítono.
Sr. José Campos Julián, Pianista solista yacompañante.

PRIMERA PARTE

1. Sevillanas. Albeniz. Solo de piano.
2. Palabras de Amor. Henkel. Tenor.
3. Andantino. Martini-Kreisler. Solo de violín.
4. Todo Corazón. Tango. Soprano
5. Ave María. Schubert-Wilhelmi. Violín. Charla.

SEGUNDA PARTE

1. Caprichos Cubanos. Rafael Solo de piano.
2. El Libro Santo. Pinsuti. Contralto.
3. Minuetto. Bocherini. Solo de violín.
4. Fuiste una Estrellita Blanca. Delfín. Soprano.
5. Canción del Premio. Maestros Cantores. Wagner. Violín. Charla.

TERCERA PARTE

1. Arabesque. Debussi. Solo de Piano.
2. Di Provenza. Traviata. Barítono.
3. Lamento Indio. Dvorak-Kreisler. Solo de violín.
4. Lloraba en Sueño. Canción. Soprano.
5. Templo di Minuetto. Pugnani-Kreisler.

LAS MAMÁS

No deben inquietarse por el terror que el aceite de ricino inspira a los niños. Cuando sufran cólicos en su delicado organismo intestinal, basta darles el purgante ideal:

TRADE LAXOL MARK

5

TIENE UD. CATARRO? LE MOLESTA LA TOS? - TOME - Jarabe Godey CURA RAPIDA Y SEGURA

JUZGADO DE GUARDIA

Lo estuvo ayer el Juzgado de Instrucción de la Sección Segunda. Juez: Antonio I. Grosso. Secretario: señor Eduardo Chaple. Oficial: Vero Pla. Escribiente: señor Carlos Valdés Gómez.

ARROLLADA POR UN AUTOMOVIL

Por el doctor Escandell, médico de guardia en el primer Centro de Socorro fué asistida ayer la mestiza Mercedes Morales Aguilera, de Holguín, de 45 años de edad y vecina de Obrapía 68, de una contusión leve en el tobillo izquierdo. Más tarde, esta misma señora fué reconocida por el propio doctor Escandell, el cual certificó presentaba la fractura de la tibia izquierda.

La Morales transitaba por la Avenida del Brasil, cuando al llegar frente a la plazoleta del Cristo fué arrollada por el auto número 10877 que guiaba el chauffeur Andrés Vázquez González, de España, de 26 años y vecino de San Miguel 147.

Este dijo a la Policía que estimaba el hecho por imprudencia de la lesionada, pero el Juzgado le remitió al Vivac a disposición del Juzgado correspondiente.

QUEMADURAS GRAVES

Al verterse, casualmente, un jarro que contenía agua hirviente, sufrió quemaduras graves diseminadas por el cuello y torax, el menor Alfonso Arrestia, natural de la Habana, de 4 años de edad y vecino de la calle Ulacia 23, reparto Juanelo.

Fué asistido de primera intención por el doctor Bacallao, médico de guardia en el Centro de Socorro de JJesús del Monte.

HURTO DE UN AUTOMOVIL

Armando Delfín Delgado, de la Habana, de 33 años, vecino de la calle Bruzón número 19 bajos, denunció en la Décima Estación de Policía que del frente de su casa, donde le había dejado momentos antes, le había sido hurtado el automóvil de su propiedad número 2167, el cual aprecia en la cantidad de $550.

FALLECE UN LESIONADO

El doctor Francisco Pérez López Silvero, director del Hospital Calixto García, comunicó ayer al juez de guardia haber fallecido a las seis de la mañana el blanco Tomás Blanco Padrón, de Batabanó, de 76 años, el cual había ingresado en dicho centro benéfico el día 16 de los corrientes, para ser asistido de lesiones graves. Agregó el doctor López Silvero que el citado lesionado había sido remitido por el juez municipal de Batabanó.

El cadáver fué remitido al Necrocomio.

LUXACION GRAVE

Por el doctor Gronlier, médico de guardia en el Hospital Municipal, fué asistido ayer Fernando Fernández Andés, de la Habana, de 34 años, vecino de Concordia 85 altos, el que presentaba una grave luxación en la región escapulo-humeral derecha, lesión que sufrió, según dijo a la Policía, al hacer un movimiento rápido con el brazo.

ROBO

En la Sexta Estación de Policía denunció ayer el mestizo Eulogio González González, de Bejucal, de 60 años de edad y vecino de Escobar 137, de que al levantarse de dormir, notó la falta de diversas piezas de vestir, las que aprecia en la pechando de persona alguna. suma de ciento veinte pesos, no sos-

OTRO ROBO

José García Rivero, de la Habana, de 24 años, chauffeur del señor Eduardo Beltrán y vecino de la casa de éste, calle 17 número 23, Vedado, dió cuenta en la Décima Estación de Policía que al regresar de la calle y penetrar en su habitación, que está en los altos del garage de la casa, notó que el escaparate había sido violentado, faltándole distintas prendas que aprecia en la cantidad de ciento cincuenta y cinco pesos.

Los autores, para realizar el hecho, penetraron por un postigo de la habitación que da a una casa en construcción sita en la calle K.

OTRO AUTO HURTADO

Marcos Noroña Farias, de la Habana, de 23 años de edad, vecino de la Quinta Amigo, Naranjito, denunció en la Undécima Estación de Policía que de la esquina de Primelles y Calzada del Cerro le habían hurtado el auto número 3609, el que aprecia en la cantidad de cuatrocientos pesos.

ROBO NUMERO TRES

En la Quinta Estación de Policía denunció el mestizo Francisco Polo Noroña, vecino de San Nicolás 104, accesoria, de que al regresar a su domicilio notó la falta de varios trajes de vestir, los que aprecia en 100 pesos.

MIENTRAS SE BAÑABA

Al resbalar y caer al pavimento, mientras tomaba un baño, sufrió una grave luxación en la articulación del hombro izquierdo, el español Jesús López Fernández, de 43 años y vecino de Villegas 74.

Fué asistido de primera intención por el doctor Capote, médico de guardia en el primer Centro de Socorro.

VENDIAN CIGARROS DE CONTRABANDO

Por los Expertos números 19 y 1416 fueron detenidos ayer Pedro años, dueño y vecino del café San López Fernández, de España, de 35 Isidro 13; Tomás Baizán Orejas, de España, de 24 años, dependiente del citado café, y Niel Anderson, de Dinamarca, de 27 años, marinero y vecino de San Isidro 48, porque los dos primeros vendían cigarros americanos al último, al parecer traídos a Cuba de contrabando.

Los Expertos ocuparon treinta cajetillas que había escondidas detrás del mostrado.

Anderson fué dejado en libertad y los otros dos también, pero bajo fianza de cincuenta pesos cada uno.

NOTICIAS DEL PUERTO

AYER LLEGO DE EUROPA EL VAPOR ORIANA

Salió el "Franconia".—Barcos que se esperan.—Los ferries

EL ORIANA

Procedente de Liverpool, La Pellice, Santander, Coruña y Vigo llegó ayer el vapor inglés Oriana, que trajo carga general, 76 pasajeros para la Habana y 71 de tránsito para Centro y Sudamérica.

Llegaron en este vapor los señores Sebastián O. Serra y señora, licenciado José Hevia, Alejandrina Mc Kie e hijos, Tomasa Velasco, Arturo V. de García, Elena Garia, Bautista Paz y familia, Leónidas Rivera García, el poeta Isaac del Vando, Juan Fábregas, María de la Luz Moral, Ovidia Moral, María Josefa González y los demás inmigrantes.

LOS FERRIES

Los ferries Estrada Palma y Henry M. Flagler, llegaron ayer de Key West con 26 wagones de carga general cada uno.

EL USKMOOR

Con un cargamento de carbón mineral llegó ayer de Charleston el vapor inglés Uskmoor.

EL FRANCONIA

El vapor excursionista Franconia salió al mediodía de ayer para New York.

LESIONADOS

Ramón Aramburo Rubio, vecino de Figuras 78; Antonio Cerquero de Inquisidor 9, y D. B. Garden, sin domicilio, resultaron lesionados trabajando en bahía.

BARCOS QUE SE ESPERAN

Los siguientes vapores se esperan: el inglés Penrith Castle, de Liverpool; el Monterrey, de New York; el Steinstad, con carbón; el Siboney, de New York; el Porto Rico, de Progreso; el Sedman, de Baltimore; el W. D. Munson, de New Orleans; el Amapala, de New Orleans; el Heredia, de New Orleans; el Cartago, de Bocas del Toro; el Munardam, de New York; el San Bruno, de Boston; el Turrialba, de New Orleans.

EL ORIANA SALIO

Ayer tarde salió para Cristóbal y escalas el vapor inglés Oriana, que lleva carga y pasajeros.

EL JOSEPH SEEP

De Baton Rouge llegó ayer con un cargamento de petróleo el vapor americano Joseph Steep.

EL CARTAGO

Ayer tarde llegó de Tola el vapor americano Cartago, que conduce carga en tránsito y pasajeros.

PARA CURAR UN RESFRIADO EN UN DIA

Tómese el LAXATIVO BROMO QUININA. (La primera y original pastilla para Resfriados y Grippe). Es un remedio eficaz y probado. La firma de E. W. GROVE se halla en cada cajita.

LA REGENTE

DE NEPTUNO Y AMISTAD

Avisa, por este medio, que estando próxima la fecha de una nueva subasta, se ruega a las personas que tienen prendas empeñadas y adeudan seis meses, pasen a pagar los intereses, para no verse en la necesidad de recurrir a incluirlas en el referido remate.

CAPIN Y GARCIA.

DR. F. GARCIA AMADOR

Especialista de París, Berlín y Londres

PIEL, SANGRE, SECRETAS

Tratamiento eficaz para curar barros, manchas, calvicie, y herpes. Extirpación total de verrugas, lunares, quistes y vellos por nieve carbónica y electrolisis. Curación rápida de enfermedades secretas por diatermia. San Miguel, 21, (entre Industria y Amistad). Consultas de 10 a 12 y de 4 a 6. Teléfono A-4561.

E 1124.

Dr. Felipe García Cañizares

Médico del Hospital San Francisco de Paula, Medicina General. Especialista en Enfermedades Secretas y de la Piel.—General Aranguren 119 (antes Campanario). Consultas: lunes, miércoles y viernes, de tres a cinco. Teléfono M-6763. No hace vistas a domicilio.

E 1133.

Dr. Hernando Segui

GARGANTA, NARIZ Y OIDO

PRADO 38; DE 12 A 3

Dr. Gonzalo Pedroso

CIRUJANO DEL HOSPITAL MUNICIPAL DE EMERGENCIA

Especialista en Vías Urinarias y Enfermedades venéreas. Cistoscopia y cateterismo de los uréteres. Cirugía de Vías Urinarias. Consultas de 10 a 12 y de 3 a 5 p. m. en la calle Avenida de la República 254.

E 1093.

VENTA ESPECIAL DE SILLONES PARA PORTAL EN TODOS COLORES

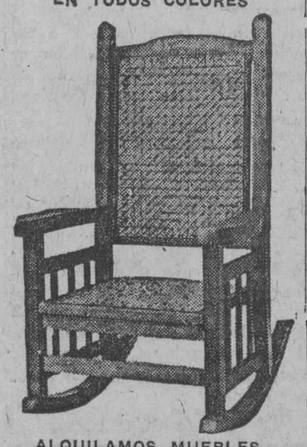

ALQUILAMOS MUEBLES ANGELES 14

VICTOR NOSTE & CIA

Teléfono A-7451

5748 10 alt d8

FUERA NERVIOS

No se puede vivir sin nervios, pero tampoco se vive cuando se tienen alterados, sobreexcitados dominando al cerebro. Consecuencia de los nervios alterados es la neurastenia, el mal del siglo que destruye la dicha y labra la desgracia. Combata los nervios y la neurastenia con Elixir Antinervioso del Dr. Vernezobre.

Dr. J. Vernezobre

Al comprarlo, fíjese en la etiqueta. Ha de tener una firma como ésta.

VICHY

Manantiales del ESTADO FRANCES

VICHY HOPITAL

Afecciones del Estómago y del Intestino

VICHY CÉLESTINS

LA MEJOR AGUA DE MESA

VICHY GRANDE GRILLE

Enfermedades del Hígado y del Aparato Biliario

1/4 En todos los Cafés VICHY CÉLESTINS VICHY HOPITAL

Aperitivo higiénico - Digestivo ideal.

TONIKEL

ENRIQUECE LA SANGRE Y FORTIFICA LOS NERVIOS, DA FUERZA, ENERGÍA Y VITALIDAD A LAS PERSONAS DÉBILES ANÉMICAS Y NERVIOSAS

PREPARADO EN LOS LABORATORIOS DE LA "SALVITAE"

Pilas Secas Columbia

LAS pilas secas Columbia son extremadamente potentes y se regeneran con rapidez mientras no están en uso. A eso se debe su duración muy prolongada. Para Radio así como para otros fines procúrese siempre obtener las Pilas Secas Columbia. Duran mucho más.

723

M.E.C.D. 2016

Stacomb
CONSERVA EL CABELLO ASEADO Y A LA MODA

CHARLA

(Por Enrique COLL)

Cada vez que en la ópera, en los otros espectáculos parece que la gente no se fija tanto, pasan diez minutos de la hora señalada para comenzar la función y no comienza; y pasan quince y tampoco; y pasan treinta, ¡media hora! y los señores profesores de la orquesta empiezan a afinar sus instrumentos, con gran de impaciencia por parte del público que lleva hora y media esperando, y que empieza a dar señales de impaciencia ya, yo digo para mí capote, es decir, para mi capote no puede ser, digo para mis adentros:

—¡No os impacienteis! La empresa, si es ella la que retarda el espectáculo para ver si caen unos cuantos marchantes más de esos que, para "caer", necesitan que no haya empezado la función; si es la soprano la culpable, debido a que los últimos toques en el traje o en la cara le han llevado más tiempo de la cuenta; si es el tenor, que está gargarizando, y con el diapasón... "mi..." "mi..." quiere asegurarse de que está bien del todo, y pierde tiempo; sea quien fuere el culpable, agradecedle la demora.

Mientras más lejos de la hora en que habéis comido empiece la función, mejor para vosotros.

Este soliloquio, que valdría la pena de convertirlo en monólogo y empujárselo al público, no tendría el mérito de la novedad precisamente. Pero ahora, a falta de algo mejor, en París se dan cuenta los doctores que la hora en que empiezan los espectáculos es la hora de la digestión. El estómago trabaja mucho, está muy ocupado en lo suyo, y de ahí que el calor, por un lado, y las emociones que el espectador recibe, por otro, le perturban, y sobreviene dolencias a la larga, o accidentes momentáneos.

Natural: así es la cosa. Pero la gente también es así: que no todo el mundo tiene bastante despierto el sentido común para cenar a la salida del teatro, en casa, como si tal cosa. Y al ir al teatro, con tomar unas yemas, o cualquier cosilla, se pueden resistir emociones como si tal cosa.

Hay matrimonio tragón que en el teatro pasa ratos horribles.

—Ruperta—dice el marido, en voz baja—creo que tendré que salir un momento...

—¿Qué te pasa?

—No sé, pero...

—A ti, ya se sabe: no te sienta la "Traviata".

—Lo que no me ha sentado muy bien ha sido la ensalada de cangrejo.

—Pero es ella—la "Traviata"—quien te la revuelve en el estómago. Tú no puedes ir a otro teatro que "Alhambra", a reír y no sentir...

—¡Si tú sintieras lo que siento yo!

—Fíjate en que todo es figurado.

—¡Qué "figurao" ni qué "pescao" frito!

—Esa tuberculosis es puramente teatral. Mira tú si una señora eticada en tercer grado, por lo menos, es capaz de largar esas notas y esos gorgoritos. Pero tú te posesionas del personaje, y ahora el tísico pasado eres tú.

—No hables más, que la gente se fija. Pero te aseguro que lo que yo siento no es ningún "figurao".

En efecto: al rato el caballero dice, lanzando un suspiro:

—Ruperta...

—¿Qué quieres?

—No puedo aguantar más: me muero.

Esto último lo dice en voz un poco alta. Un caballero, vecino de luneta, se lleva del brazo a Ruperta; les sigue la señora y, como siempre, sin que nadie les pida auxilio, sin idea de prestar alguno, por automatismo, porque parece innato el deseo de cierta gente de meterse donde nadie les llama, siguen unos agregados más.

En el "foyer".

La señora: No es nada. Solamente que mi marido es muy impresionable, y se conmueve... Un poco de agua fría, y podremos marcharnos. ¿Verdad, Juan?

Juan abre los ojos desmesuradamente, abre los brazos apartando a todo el mundo, abre la boca, y...

Cuando el matrimonio está en la calle, a donde ha llegado con dificultad, hasta en el paraíso se comenta el atracón de cangrejos que se dió un caballero. Y lo ocurrido a éste puede ocurrir a muchos.

Ahora los médicos y cronistas teatrales en París se ocupan del horario. No pasará nada. Una "conferencia" más: unos artículos ingeniosos, repletos de ciencia otros, y los espectáculos y las comidas a las horas de siempre.

Yo, que soy el altruismo hecho carne pecadora, charlo hoy con ustedes de algo que les puede interesar.

Un caldo gallego y una audición de "Otello" no caben en un ser normal.

REPARTICION DE LAS TIERRAS DEL ESTADO ENTRE LOS PEQUEÑOS TERRATENIENTES

EL BALANCE DEL PRIMER AÑO DE GOBIERNO DEL GENERAL MACHADO FUERON LOS TEMAS PRIMORDIALES DE VETERANOS Y PATRIOTAS, EN FAUSTO.

Serían las diez de la mañana cuando el Presidente del Consejo Provincial de los Veteranos y Patriotas, doctor José Guerra López, abrió la sesión, teniendo a su derecha al doctor Diego Ramírez Tamayo y a su izquierda al Comandante Nicolás Pérez Stable. En la mesa, rodeábando el coronel Bartolomé Masó Martí, doctor Evelio Rodríguez Lendián, Teninete Coronel Alfredo Nodarse, doctor Jauan Jerez Villareal, señor Ricardo Labrador, señor Julio Gálvez Otero, señor Luis Yero y del Pino, doctor E. Duany, Teniente Coronel Leopoldo I. Menéndez, casi todos los señores que componen la Directiva Municipal y Provincial, así como muchas señoras y señoritas, que lamentamos no poder dar sus nombres por no recordarlos.

REPARTICION DE LA TIERRA IMPRODUCTIVA HOY

El primero en hacer uso de la palabra lo fué el doctor Juan Jerez Villareal, de Bayamo, quien después de dar lectura a un Manifiesto de la Asociación de Colonos de Yaguajay que aboga en pro de que Cuba compre con preferencia los artículos que se producen en el país. Recomendó el señor Jerez al Estado la repartición de sus tierras improductivas o pequeños terratenientes. Ley Bancaria que restablezca la Banca Nacional, construcción de nuestra flota mercante, etc., nos manifestó que el señor Arturo S. Berrayarza, colono del Central "Narcisa", es el suscribe tan notable manifiesto y que su primera conferencia de economía nacional fué acogida entusiásticamente por el Club Rotario de Caibarién. Que los Veteranos y Patriotas de la Habana, a quienes fué dirigido ese manifiesto, decide se le diera lectura en la tribuna, por considerarlo de actualidad y utilidad, en estos días de tremenda crisis nacional.

Al concluir el doctor Jerez Villareal prometió que para el próximo domingo pronunciaría un discurso sobre la provincia oriental. Fué muy aplaudido por el nutrido auditorio que llenaba las amplias salas del teatro Fausto.

BALANCE DE UN AÑO

Anuncia el Presidente al señor Julio Gálvez Otero, quien fué saludado con una fervorosa manifestación de simpatías al escalar la tribuna. Comenzó diciendo que los Veteranos y Patriotas, a quienes admira, por su límpido programa de amor a Cuba, honradez y desinterés, le habían encomendado el balance del primer año de Gobierno del insigne General Gerardo Machado y Morales, por todo lo cual sin temor alguno, dijo, he de relatar sencillamente; pero con el rayo de la verdad, cual han sido para la Patria esos primeros meses de espléndida sorpresa, hasta para los propios liberales que lo elevaron a la Presidencia.

Hace un relato, a grande rasgos, de todas las amarguras del pueblo cubano anteriormente, al contemplar que todos los valores morales desaparecían. Se remonta al pueblo griego y recuerda cuando Ilos iba con Hércules en la espesura de los Argomantes, a explorar el vellocino de oro; pero, dice, llegó el instante en que el agua faltó y Milos bajó a la fuente en busca de una idea; pero a poco que se inclinó hacia el pozo, aparecieron las ninfas y desapareció Ilos.

Acaso Martí, exclama, no fué también nuestro Ilos, no cayó en Dos Ríos en busca de un ideal?

LOS IDEALES DE MARTI

Dijo que en este primer año de gobierno los ideales de Martí están sentados en el Capitolio. Demostró que la espada de Machado está acabando con la tiranía de inmoralidades que antes imperaba.

Nos reveló el concepto de Cuba en el extranjero, anteriormente desacreditado, hoy colocado en lo más elevado de su preponderancia y buen crédito. Revela las manifestaciones del General Machado el pasado 20 de mayo, cuando decía que tenía una misión que cumplir y era realizar lo que anhelaban sus compañeros de armas que perecieron en la revolución y que desean todos los buenos cubanos: "Dar a Cuba el Gobierno que soñara Céspedes y que diera Martí"; el uno en 1868 y el otro en 1895, los dos que prepararon a este país para que llegue a ocupar el lugar que les corresponde en el concierto de las naciones libres y soberanas."

Sigue demostrando los beneficios obtenidos por el General Machado, nos dice que el pueblo tiene más escuelas, aumenta la población escolar, porque Machado quiere preparar la conciencia de los niños para que sean ciudadanos útiles a la Patria.

UN BALDON

Recuerda la Ley de la NO REORGANIZACION como un baldón, que actualmente le está haciendo daño, hasta los mismos que la implantaron. Que fué una dolorosa sorpresa para el buen pueblo de la República que esa Ley fuera sancionada por el General Machado; pero que tiene el mayor respeto a esa decisión del general Presidente, dado que fué votada por unanimidad, casi, y la pidieron todos los partidos.

Dice que hay Secretario todavía en el Gabinete que declaran que las pensiones de los Veteranos de la Independencia son una carga, y piden que se den esas cargas por las cargas al machete que dieron ellos en los campos de batalla para traernos esta República que disfrutamos.

(Grandes aplausos y ovaciones).

RODRIGUEZ LENDIAN, PRESIDE

Pasa a la tribuna el doctor Guerra López; pero antes de hacerse cargo el Comandante Stable de la Presidencia, como Presidente del Consejo Municipal de la Habana, invita al ilustre patriota doctor Evelio Rodríguez Lendián, quien después de reiterados ruegos se hace cargo de la Presidencia, recibiendo una salva de afectuosos aplausos.

Con frases vibrantes como en otras ocasiones, nos demuestra el magnífico orador Guerra López, cómo Veteranos y Patriotas, sin ruido, van conquistando triunfos sobre triunfos para su noble causa que es la de Cuba, por lo menos, dice, esto está resultando en la provincia de la Habana. Augura días de gloria para la Asociación el día que se reuna la Asamblea Nacional; sólo faltan los delegados de Oriente, que no han podido ser nombrados por la Provincial, debido a la dolorosa huelga que desde hace más de un mes viene padeciendo esa hermosa región.

Desmiente el doctor Guerra López al señor Gálvez Otero, al decir que es extranjero, pues él no cree que se necesite nacer en un país para ser nativo de él, y mucho menos cuando de manera tan admirable dedica todas sus actividades en pro de la patria cubana. "Puerto Rico y Cuba son de un pájaro las dos alas; recibe balas y flores sobre el mismo corazón". Esto no puede nunca olvidarse, dice, además deben saber los hijos de esa bellísima Isla hermana, que del corazón de los patriotas cubanos, un latido es para Puerto Rico y otro para Cuba. (Aplausos).

ELOGIOS A LA SECRETARIA DE JUSTICIA

Al igual que el señor Gálvez Otero, el doctor Guerra López también hizo un balance del primer año del Gobierno de Machado. Fué demostrando la labor de cada Secretaría. Comenzó por la de Justicia, revelando el negro pasado de ese sector del Gobierno, demostró que el Poder Judicial cubano resultó peor que el colonial. Que si bien habíamos tenido en el primero puesto del Supremo a hombres eminentes por todos conceptos, en los inferiores, a medida que bajaban las categorías, resultaban de mal en peor, al extremo que en su fondo llegamos a lo más degradante y espantoso.

Dijo que hasta ahora ningún Gobierno se había enfrentado con el Poder Judicial de manera tan gallarda como la del General Machado y que éste lo estaba regenerando.

Duras frases tuvo para la Secretaría de Estado y su Cuerpo Diplomático y Consular, asegurando que hasta la fecha no hemos tenido un verdadero Secretario de Estado, y que si bien es cierto que muy contados cónsules y diplomáticos habían intentado realizar convenios postales y comerciales, no lo fué menos que el valladar insuperable había sido siempre esa Secretaría de Estado, que constantemente rehuía hacer nada que no fuera con los Estados Unidos desde aquel Tratado de Amistad y Navegación con Inglaterra, que rechazó el Senado por no ser grato. Más duro aún estuvo el orador con la Secretaría de Sanidad, que si en un tiempo escribió páginas de glorias, en el último Gobierno llegó al mayor desastre conocido. Aun no tenemos Hospitales, dijo, ni asilos de niños. etc. Confía que el General Machado se impondrá, dado que ya va realizando algo.

LOORES A LOS NORTEAMERICANOS

De Instrucción Pública dijo que lo bueno y excelente que disfrutamos fué impuesto por los interventores en su primera época, que entonces tuvimos verdaderos maestros. Después todo se fué perdiendo, al extremo que los analfabetos han llegado a cifras alarmantes, como por ejemplo en Güines, donde resulta espantoso el tanto por ciento que no sabe leer ni escribir. Que Cuba tiene que estarle muy agradecido a Machado por lo que se está realizando en esa Secretaría a cuyo frente está un libertador entusiasta por la regeneración de la Instrucción Pública.

Algo criticó a la Secretaría de Hacienda; no obstante elevó la caballerosidad del doctor Hernández Cartaya, con quien dice sostuvo una entrevista sobre la paga de los Veteranos; éste ofreció demostrarle con datos que él era un buen amigo y servidor de los libertadores, al extremo que laboraba intensamente porque jamás volvieran a interrumpirse sus pensiones. Dice que el próximo domingo daría cuenta de una nueva interviú con dicho Secretario.

LA AGRICULTURA Y EL DIVORCIO

De Agricultura demostró que ningún Gobierno se había ocupado de tan importante sector, supuesto que nada teníamos de utilidad.

Recordó en el Poder Legislativo a Lanuza, como uno de los muy poco que supieron hacer bien en las Cámaras... cuya labor casi puede decirse que ha sido negativa para el bien de la República; los gallos, la lotería, el divorcio, que siembra día por día el desbarajuste en la familia cubana, el Arsenal arrancado a la patria, etc., con muy escasas excepciones, nuestras Cámaras, dijo, no han respondido, ni mucho menos, como era de esperar.

Concluyó pidiendo al pueblo que tuviera fe en el General Presidente, dado que asegura llevará a cabo la purificación de la República.

Grandes aplausos. Concluyó el acto a las doce y media.

¿Lo Molesta Su Espalda?

LERDO y adolorido cada mañana; un mortificante dolor de espalda el resto del día; agotado del todo cuando llega la noche—al día siguiente todo el mismo sufrimiento otra vez. ¿Qué puede ser la causa de todo?

¡Riñones inactivos son con frecuencia los culpables! Cuando los riñones dejan de funcionar en debida forma, las impurezas se acumulan en la sangre. El resultado es emponzoñamiento de todo el organismo. Entonces se sentirá achacoso y adolorido, con repentinos dolores reumáticos, dolor de espalda, vahidos y desórdenes de la vejiga.

No permita que ese estado continúe. Tome las *Píldoras de Foster* antes de que el malestar se haga crónico. Este eficaz remedio se usa y recomienda en todo el mundo. Por cincuenta años han tenido éxito y a usted también le serán de ayuda.

PILDORAS DE FOSTER
PARA LOS RIÑONES
De venta en todas las boticas

EL PRESIDENTE DE LA ASOCIACION NACIONAL DE MAESTROS EN DEFENSA DE ESTA

COLUMNAS DEL MAESTRO

El Sr. Alvaro Alfonso, Presidente de la Asociación Nacional de Maestros, nos ha enviado, encareciéndonos su publicación, el escrito que gustosamente insertamos, dedicándole toda la sección de hoy.

Dice así:

A LOS DETRACTORES DE LA ASOCIACION NACIONAL DE MAESTROS

Materia para responder a cuanto se trata de echar encima de la Asociación Nacional de Maestros, tenemos abundantísima; pero no siendo partidarios de las imitaciones, nos concretaremos a razonar, a fin de que puesta cada cosa en el lugar que le corresponde, se conozca por los que tienen interés de ello, nuestro procedimiento, que hasta ahora ha sido diáfano, correcto, y siempre inspirado en el deseo de contribuir, con nobleza, patriotismo y con especial desinterés, a cuanto entraña un progreso para la cultura nacional, un beneficio para la escuela pública y es dignificador para el maestro.

La Asociación Nacional de Maestros, no es esa entidad terriblemente anarquista, dectructora de la disciplina social y procedimientos gubernamentales en la interpretación de nuestra Legislación Escolar, como por ahí se quiere hacer ver; no, todo lo contrario.

Es una entidad que tiene la suerte de haber aportado al adelanto escolar de su país las energías, las actividades y la experiencia que se necesitaba para lograr los éxitos que el maestro y la escuela vienen obteniendo desde el año de 1923 a la fecha; es una entidad que tiene la suerte, repetimos, de que en la larga lista de sus asociados, figuren las personalidades más connotadas de nuestra instrucción pública, ocupando muchos de ellos los cargos de más representación y alta responsabilidad, y cuya actuación ha puesto de manifiesto las condiciones excepcionales que tenemos los cubanos, cuando queremos y pensamos honradamente, para guiar por nosotros mismos la sociedad en que vivimos.

Ayer, cuando la vanidad y la soberbia impedían a nuestro Congreso darnos la ley que noblemente deseaba y que impidiera la división en el magisterio público, la Asociación Nacional de Maestros, pensando que se le cerraba el paso de avance al maestro fundador de la escuela pública cubana, con grave daño para el auge y porvenir de la misma, levantó su protesta a la altura del agravio inferido y luchó hasta conquistar la igualdad de derechos entre todos los maestros cubanos, restaurando la armonía y el afecto que debe existir entre los que forjan el cerebro, templan el espíritu y forman el carácter de la niñez.

Ayer, cuando los hombres abandonaban las filas del magisterio por no ganar lo suficiente para atender las necesidades propias y de la familia y por el cúmulo inmenso de labores que se le hacía realizar, ocasionándoles gastos que no se podían hacer sin dejar al descubierto las obligaciones del hogar; cuando en medio de la desesperación del maestro la escuela vacilaba en el abismo, la Asociación Nacional de Maestros, impulsada por patriótico interés, clamó, mejor dicho, luchó con abnegación y denuedo por el aumento de sueldo a los profesores públicos, lo que logró por dos veces consecutivas.

Ayer, cuando nuestros niños no podían recibir la instrucción primaria a que les obliga el Estado, por carencias de aulas, la Asociación Nacional de Maestros, atendiendo a las indicaciones de la Secretaría de Instrucción Pública, redobló sus energías y obtuvo, con la eficaz defensa de Bartolomé Sagaró, de Ramón Zaydín, Alberto Barrera y otros, la inclusión de las mil aulas que venía pidiendo desde 1924 en la última ley aprobada, en la que logró también se incluyeran las reformas a la actual ley del Retiro Escolar, el aumento de dos pesos por años de servicios, la creación de las Escuelas de Artes y Oficios en las capitales de provincias, gestiones pedidas por los alumnos de la Escuela Pública número 5 de Regla.

Cuando los edificios y el mobiliario escolar amenazaban la vida y la salud de la niñez y se avergonzaba el pobre maestro de enseñar su escuela, la Asociación Nacional de Maestros acudió al Departamento de Sanidad, a la Secretaría de Instrucción Pública y a donde quiera que había una influencia que utilizar hasta lograr, como se ha logrado, las reformas y mejoras que se necesitaban y que han hecho que hoy la escuela sea un lugar decente y donde los niños asisten con confianza por hallarse garantizada su salud y su vida.

Ahora, en estos momentos de restauración moral, coopera también con actividad y desinterés en todos aquellos asuntos en que ha sido solicitada su cooperación.

Cuando el actual Secretario de Instrucción Pública, Dr. Guillermo Fernández Mascaró, con un rasgo de nobleza y patriotismo que mucho le enaltece, se oponía a la designación de expertos extranjeros, para el encauzamiento de la enseñanza pública en todos sus aspectos, fuimos los primeros en levantar nuestra voz y en respaldar, con nuestras simpatías y con nuestros afectos, la designación de un maestro cubano para la Superintendencia General de Escuelas.

Y cuando se trata de reformar dos sentidos la organización de nuestras escuelas y de nacionalizarnos educativa e industrialmente, hemos puesto a la disposición del Dr. Fernández Mascaró todas nuestras actividades, todos nuestros entusiasmos y nuestra más firme e inquebrantable decisión, sin pensar que de ello pudiéramos alcanzar prebendas y ascensos que nunca hemos buscado, y que ahora, más que otras veces rechazamos, por creerlo en estos instantes, mezquinos u mercenarios.

Todos estos hechos que a la ligera hemos bosquejado, y cuya comprobación oficial podemos ofrecer en todos los instantes, son más que suficientes para obtener de todo aquel que no esté cegado por envidias y resquemores personales, un poco de respeto y de consideración, sin que la defensa que legítimamente tenemos que hacer de nuestra actuación, lo imponga en la forma que sea dable.

Todos estos hechos, repetimos, y otros que se omiten, también de gran importancia para el éxito del maestro y de la escuela, justifican que la Asociación Nacional de Maestros, se ha inspirado y se inspirará siempre, en todo lo que represente un bien para la República, para la escuela y para el niño, relegando al ostracismo las miras personales y olvidándose de que existan altos puestos y de las cualidades que puedan tener sus miembros para ocuparlos con ventaja y con honor para el Estado.

Alvaro Alfonso Valdés,
Presidente.

Habana, mayo 23 de 1926.

ANCHOAS EXQUISITAS
Palacio de Oriente
ANTONIO ALONSO, HIJOS Vigo, España.

SOTO HALL DE "LA PRENSA" DE BUENOS AIRES, VIENE A LA HABANA

NUEVA YORK, mayo 22.— (U. P.)— Para la Habana embarcó hoy a bordo del vapor "Pastores", el distinguido americanista doctor Máximo Soto Hall, que con este viaje inicia, como representante del gran rotativo "La Prensa" de Buenos Aires, una extensa visita a las repúblicas hispanoamericanas con el propósito de establecer un contacto íntimo entre dicho diario bonaerense y los periódicos de las citadas repúblicas.

Entrevistado el doctor Soto Hall antes de zarpar respecto a su viaje a Cuba, expresó, en los términos más afectuosos, su cariño y admiración por el primero de los países latinoamericanos que visitará, y nos dijo:

—"Amo a La Habana y a Cuba, porque aprendí la Historia de América en el regazo de Martí y me crié en compañía de los próceres cubanos en la guerra de diez años. 'La Prensa", de Buenos Aires, ha publicado siempre, con el mayor interés, las noticias de Cuba; y estoy seguro que mi visita en nombre de ese periódico será recibida con entusiasmo por el periodismo cubano, que abunda en ideas grandes y de bien entendido panamericanismo.

"En La Habana pondré la primera piedra de ese gran edificio de la fraternidad espiritual hispanoamericana que anhela iniciar "La Prensa" de Buenos Aires".

N. Gelats & Co. BANQUEROS HABANA Aguiar 106-108
Vendemos Cheques de Viajeros Pagaderos en Todas Partes del Mundo y Cartas de Crédito Circulares en las Mejores Condiciones
"SECCION DE CAJA DE AHORROS"
Recibimos Depósitos en Esta Sección, Pagando Interés del 3 por 100 Anual
Todas estas operaciones pueden efectuarse también por correo

GINEBRA AROMATICA DE WOLFF
LA UNICA LEGITIMA
Importadores Exclusivos en la República
PRASSE & CO.
Teléfono A-1694 - Obrapía, 18 - Habana

NO CATARROS
BREA-PINO-LICOR-
SARRÁ
BUENAS FARMACIAS

The FLORSHEIM SHOE

El mejor tiempo para que usted emita un juicio sobre su calzado FLORSHEIM es después de seis meses de uso. Mientras más se usa, más se aprecia su calidad.

Horma Adair—Estilo X-116

De venta en todas las casas donde venden calzado fino. Sírvase escribirnos si no hay agencia en su población.

The Florsheim SHOE

THE FLORSHEIM SHOE COMPANY
Manufactureros *Establecida en 1892*
CHICAGO, ILL., U. S. A.

La fábrica más grande del mundo de calzado fino para caballeros. Busque la marca en el calzado.

No le preocupe el Porvenir de su Hijo

MANDELO A LA ESCUELA AZUCARERA

Fundada en 1907 por los Dres. Cuadrado y Simpson.

Director Dr. José Agustín Simpson.

El primero de Junio próximo quedará abierta la matrícula del décimo noveno curso académico hasta el 30 del mismo mes.

La enseñanza no es gratis; pero se enseña con esmero la química y la fabricación del azúcar.

Los títulos no son del Estado, pero son los que solicitan los hacendados e industriales por la eficiencia de sus graduados.

EL CURSO COMIENZA EL PRIMERO DE JULIO

Informes: Calle 11 Nº 45.—Apartado 1051.—Telf.: F-1128.

¿Se embarca Usted?
NOSOTROS LO SURTIMOS DE EQUIPAJES, TRAJES Y ZAPATOS
Más Baratos Que Donde se Fabrican

SOMBRERERAS, MALETAS, MALETINES, CARTERAS, BAULES ESCAPARATE, CAMAROTE Y DE BODEGA, TRAJES PROPIOS PARA USAR EN EUROPA Y ESTADOS UNIDOS. ZAPATOS DE TODAS CLASES
YA TENEMOS A LA VENTA LOSULTIMOS MODELOS DE ESTACION. CREACIONES DE PARIS Y NEW YORK VENGA A VERLAS.
PELETERIA (LA MAYOR DEL MUNDO)
BROADWAY
BELASCOAIN, ZANJA y SAN JOSE
ENGLISH SPOKEN TELEFONO M-5874

"LA DICHOSA"
COMPAÑIA CENTRAL
OBISPO Y COMPOSTELA
Teléfono A-6770. Apartado 748
HABANA

Números a la venta para el sorteo de Mayo 31.

722	6171	11424	16114	20136	25529
846	6318	11631	16118	20666	25588
1815	6415	11817	16155	21211	25925
1836	6534	11937	16322	21413	26217
2541	6616	12107	16546	21515	26611
2615	6711	12235	16713	21517	26828
2633	6716	12321	16913	21571	26829
2731	6844	12419	17532	22119	27213
3066	7522	12988	17624	22223	27512
3366	7734	13146	17711	22229	27533
3638	8419	13166	18119	22345	27917
3727	8519	13608	18237	23001	28216
4213	9088	13721	18329	23027	28513
4334	9519	14325	18388	23028	28555
4641	9633	14422	18512	23115	29019
4735	10416	14518	18816	23211	29115
5227	10536	14818	18912	23213	29514
5705	10917	15122	19431	23223	30513
5921	11319	15936	19537	24118	30117
5944	11348	15949	19666	25222	30555

Al recibo de $28.00 por billete, serviremos a cualquier punto de la República el número que se elija; admitiendo en pago billetes premiados, cheque intervenido o giro postal a la orden de COMPAÑIA CENTRAL.

A los revendedores: pidan cotización, que tenemos precios especiales, a base de contado.
También vendemos al crédito con garantía a satisfacción.
Administramos Colecturías. — Compra-venta de Cargaremes.
Absoluta seriedad en todas nuestras operaciones.

LAVE CON JABON "AGULLÓ" PINTA AZUL

M.E.C.D. 2016

ECOS DE NARANJITO

SUS PROGRESOS

El pequeño reparto del Naranjito, en Arroyo Apolo, no obstante su área reducida y pocos elementos con que cuenta, presenta señales de vida y actividad debido a la su Asociación de Propietarios y Vecinos, que por lo mismo de ser modesta duplica sus buenos deseos para ir obteniendo, aunque despacío, las mejoras de que es merecedor tan pintoresco y simpático lugar.

Recientemente se ha reunido la Directiva de su Asociación, dándose cuenta con la natural satisfacción, de haberse instalado los tres focos eléctricos de servicio público que le faltaban al reparto, o sea en las esquinas de Oeste y Gertrudis, Gertrudis y Anita y Anita y Josefita, lugares que estaban algo oscuros y hoy se ven claros y agradablemente iluminados.

Este hecho de completar el alumbrado público del reparto, unido al de haber dotado a la calle del Oeste de una tubería de agua abundante y buena, constituyen un importantísimo adelanto para el reparto puesto que luz y agua son la base principal del mejoramiento en cualquier lugar.

Ahora bien, sólo falta dotar al reparto de alcantarillado, para entonces suprimir las molestas fosas Bordeux y quedar el lugar convertido en uno de los repartos más cómodos por sus varias comunicaciones y más saludable por su sanidad y aire puro, dada la altura en que se encuentra. La Asociación se viene ocupando con el natural interés de obtener el alcantarillado y abriga la esperanza de que pronto será un hecho.

Algunas de las calles del reparto se encuentran en malas condiciones y la Asociación trata de ver cómo se arreglan en tanto se acometen las obras del alcantarillado y arreglo de las mismas oficialmente después.

En la propia junta de Directiva se acordó limpiar todos los solares yermos, arreglar el césped en las calles y cuidar del ornato general del reparto.

Al propio tiempo, la Asociación viene gestionando con el señor Alcalde Municipal de la ciudad la debida urbanización del expresado reparto, a fin de obtener todos los derechos inherentes a una situación verdaderamente legal en las esferas oficiales.

La calle del Oeste, que es por donde se establece el tránsito por el Naranjito para los Pinos, se ha arreglado recientemente y esto parece que es con el objeto de restablecer la nueva línea de guaguas "Cuba", que unida a la existente de Palatino, proporcionará más movimiento y comodidad de transporte a estos lugares.

Es, pues, motivo de felicitación para el reparto Naranjito y su presidente, el señor Francisco Mesa, siempre tan activo, como los demás miembros de la Directiva, que no desmayan un momento en dotar al mismo de todas las mejoras necesarias.

UN PIC-NIC

Con gran entusiasmo se celebró el día 20 de mayo en la regia finca "San José", cedida muy atentamente por los esposos Amigó-Arnay.

Dió el Pic Nic el Plantel de Enseñanza Concepción Arenal, en honor de sus profesoras las distinguidas señora Andrea López viuda de Arés y la señorita Leonor Boedo.

Fué un acto animadísimo. Hubo baile y muchas sorpresas. Una legión de señoritas allí estaban. Entre ellas, las hermanitas Rosina y Anita González, Lolita López, Hortensia González, María Hernández, Leonor Torreiro, Modesta Onega, María Velero. Y la bellísima Elena Amigó, Isabel Barberá, Juana Navarro, María Antonia Gisbert, Isabel Alvarez, la linda Leonorcita Amigó, Pilarcita López, la sugestiva figurita que es todo distinción y gracia, Margarita García, Cecilia García, Antonia Yáñez, Pura Valero, Herminia González, Mercedes Díaz, Elvira Martínez, Carmen Alonso, Benigna Avila, Carmen Pérez, Musa García, Consuelo García, Mary Canle, Concha Méndez, Emilia Bardelas, Trini Gómez, Fina Méndez.

Dejo para el final los nombres de dos risueñas frigueñitas: Herlinda Dopazo y Lily Rodríguez, cronista social de "El Mundo" en esta.

Atenciones y halagos mil hubo para todas, sirviéndose un exquisito buffet.

Se brindó por las profesoras.

Por su felicidad completa.

VIRGINIA MURIEDES

La linda señorita Virginia Muriedes ofreció una fiestecita a sus amigas el día de su onomástico.

Muy congratulada estuvo Virginia. Acompañada de su distinguida familia obsequió muy finamente a la concurrencia.

Imposible reseñar los nombres, por falta de espacio.

Alejandro CENDON,
Corresponsal.

COMPLETA REORGANIZACION DE LAS DIFERENTES SECCIONES EN LOS NUEVOS TALLERES DE OBRAS PUBLICAS

Entre las grandes transformaciones que se han operado, en la Secretaría de Obras Públicas, figura la reorganización de los talleres, para que respondan con la eficiencia que demanden las circunstancias, a la reparación del material rodante, y a la ejecución de los trabajos que a ellos competan para el buen funcionamiento de los Negociados de Limpieza de Calles, Alcantarillado y Pavimentación, Aguas y Cloacas, Abasto de Agua, Calles y Parques y otros Departamentos.

El abandono en que se encontraban desde hace muchos años, la falta de dotación para material, o la no aplicación de los créditos del presupuesto a esa rama del trabajo, dieron lugar a la destrucción de la poca maquinaria y herramienta de que disponían, y su labor no respondía a las necesidades de la Secretaría.

El doctor Céspedes, con certera visión de la importancia que supone contar con elementos propios para el desarrollo del trabajo y buena marcha de los servicios, desde que tomó posesión del cargo, dió comienzo a la remoción del personal, y ordenó la reorganización de los talleres.

UN LOCAL APROPIADO

De los tinglados que ocupaban en los terrenos de Villanueva, los trasladó a las nuevas y espaciosas naves del Convento de Santa Clara, por la calle Habana, construyendo en el patio amplias naves, para la extensión de los talleres.

LA REORGANIZACION

Trasladados los talleres al local que ocupan en el edificio de la Secretaría, en el mes de septiembre de 1925, en primer término, se ha hecho la reorganización del personal, excluyendo aquellos elementos que no respondían al sistema de economía y eficiencia en los trabajos, hasta conseguir disponer de un cuadro de artesanos que por su laboriosidad y constancia, ejecutan las obras encomendadas a los talleres con el menor costo, y en grado aceptable de perfección; pudiendo rivalizar las obras que realiza el taller, tanto en costo como en calidad a cualquiera de los talleres particulares de los existentes en esta ciudad.

LOS EQUIPOS DE HERRAMIENTAS Y MAQUINAS

En materia de medios auxiliares, se les ha provisto de un número de herramientas modernas, adquiridas recientemente por créditos extraordinarias, las que han sido compradas mediante subastas al precio más bajo en las de su clase, de las cuales hacemos su descripción:

Un equipo para trabajar con aire comprimido, cuya capacidad es de 173 p. c. por minuto, suficiente para surtir aire a herramientas de los distintos departamentos del taller y para el garage aboliendo de este modo el antiguo y lento sistema de herramientas a mano. Esta mejora incluye un equipo moderno para pintura, con pistola de mano, con el cual se ha llegado a pintar quince camiones en un día.

Una prensa hidráulica de 250 toneladas por cm2, con presión normal, recargable hasta 300 toneladas, puede sacar y poner gomas de 14" de llanta.

Distintos aparatos modernos para el taller de automóviles.

Un taladro radial de alta velocidad, para barrenar acero macizo hasta 2" y un recortador ligero.

Una planta de arco eléctrico de 200 amperes de capacidad, para soldaduras y un equipo moderno de soldar y cortar por oxi-acetileno.

SE ADQUIRIRAN OTROS APARATOS MODERNOS

Está en trámite la compra de distintos aparatos modernos para el departamento de pallería y chapistería, así como una gran máquina de punzonar y cortar, y un tarrapero para tornillos hasta 2" y tubería hasta 8". Entre estos aparatos, sobresale por su utilidad la prensa hidráulica para poner gomas a las ruedas de los autos camiones, de las distintas dependencias de la Secretaría.

LA CONTABILIDAD

Se ha implantado un sistema de contabilidad en el taller, que facilita el conocimiento exacto del costo de cada obra, en sus más mínimos detalles, señalándose gradualmente el progreso de las obras por día, de una manera clara y fácil, detalle este muy importante, para apreciar el grado de avance de las obras, así como el valor de fabricación o reparación.

LAS SECCIONES

Para la mejor organización se ha dividido el taller en varias secciones: Carpintería, Carruajería, herrería, pallería, mecánica, soldadura, pintura, talabartería, vestidura y reparación de automóviles.

CARPINTERIA Y CARRUAJERIA

En la carpintería y carruajería existen diversos aparatos que funcionan en buenas condiciones, pero se están instalando diversas herramientas de aire comprimido, para cortar tornillos de carruaje, barrenar madera, pulir, etc., y en la actualidad, se prepara el traslado de una planta completa para trabajos de carpintería en blanco, que se encuentra en el edificio en construcción para el Capitolio de la República. Este departamento ha construído y aún construye todo el material rodante de limpieza de calles, como carretas, carretones, yowas, carros Pérez, carretillas de pickers. Construye carrocerías de automóviles, cajas colectoras para basuras, según el diseño de limpieza de calles, etc., etc., a precios más bajos que los que se pueden obtener en otros talleres de la ciudad. Sin embargo, la tendencia actual está transformando a los antiguos carros y carretones) de modo que en próximo futuro, se construirán muebles y trabajos de carpintería en blanco casi exclusivamente.

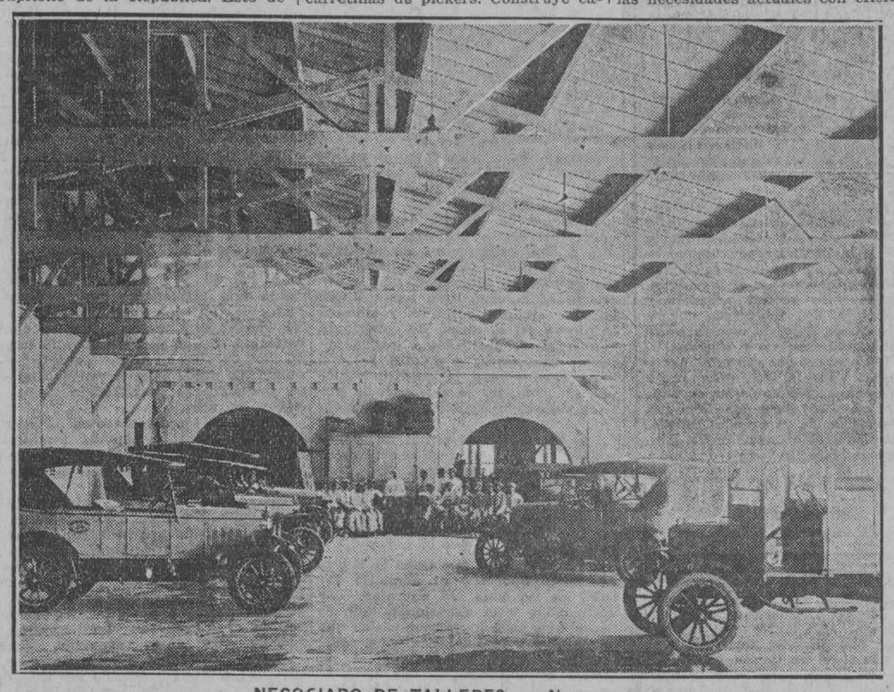

NEGOCIADO DE TALLERES. — Nuevo garage

LA HERRERIA

La herrería se ha montado en el centro del patio en una nave construída al efecto, con techo de fibrocemento, pisos de cemento, y sus costados al aire libre. Hay cinco fraguas que funcionan por aire comprimido y recientemente se puso en usa un martillete para piezas hasta 4" de espesor, que aunque nuevo, se encontraba desde hace años en el taller sin instalar. Este aparato está prestando un gran servicio en ahorro de tiempo y dinero.

MAQUINARIA

El departamento de m[illegible] tiene sus aparatos y herramientas completas con excepción de un tarrajero que ya se ha pedido.

En este taller se han construído ya juegos de engranes para un cilindro aplanador, que dieron el mejor resultado.

HOJALATERIA Y TALABARTERIA

Los departamentos de soldadura de hojalatería y talabartería están debidamente equipados y responden a las necesidades actuales con eficiencia. A la soldadura corriente de oxiacetileno, ha sido agregada la soldadura por arco eléctrico ,más rápida, eficiente y de mayor capacidad. En el taller de automóviles, que será tal vez el más activo, se han hecho y se preparan progresos efectivos. Se ha instalado una planta para acumuladores, prensas de varios tipos, rectificadores, comprobadores, gatos de diversas clases, bombas de presión para engrasar, máquinas para montar y desmontar gomas pneumáticas y macizas, etc. De todos estos aparatos, carecía antes este departamento y al terminar el actual año fiscal, quedará completamente equipado, como ningún otro taller de la República.

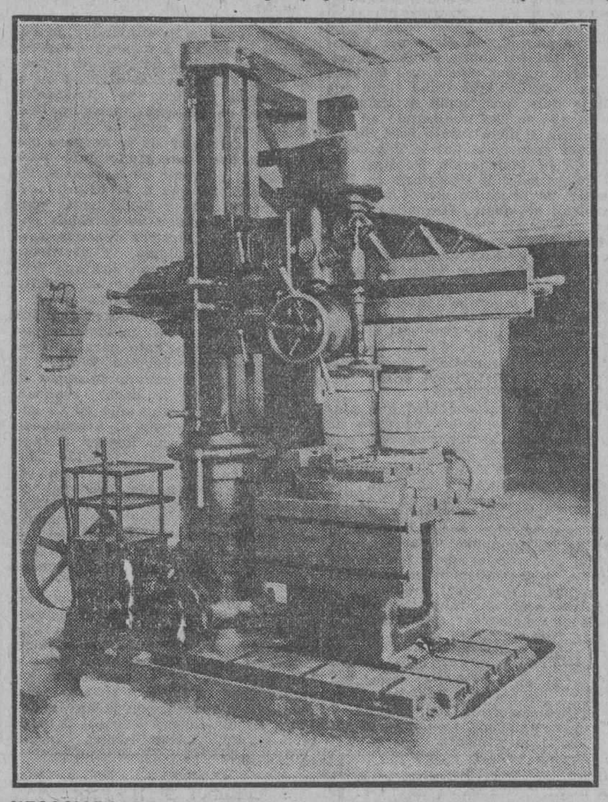

NEGOCIADO DE TALLERES.—Último tipo de taladro radial. Barrena hasta dos pulgadas a 600 revoluciones por minuto

EL TALLER DE PINTURA

Aunque el departamento de pintura no tiene aún preparado su local definitivo, está prestando todos los servicios encomendados con gran rapidez, debido al nuevo equipo automático por aire comprimido. Hay tres equipos "Binks" para pintura de aceite o para pinturas "Duco" o "Opex", o cualesquiera otra similar. Un compresor portátil para pintar en la calle y una planta para quitar rápidamente la pintura vieja, dejando el metal completamente limpio, por medio de un producto químico que no ataca al metal ni a la goma. Esta misma planta se usará para limpiar toda la grasa y aceites sucios adheridos a las distintas piezas de los motores.

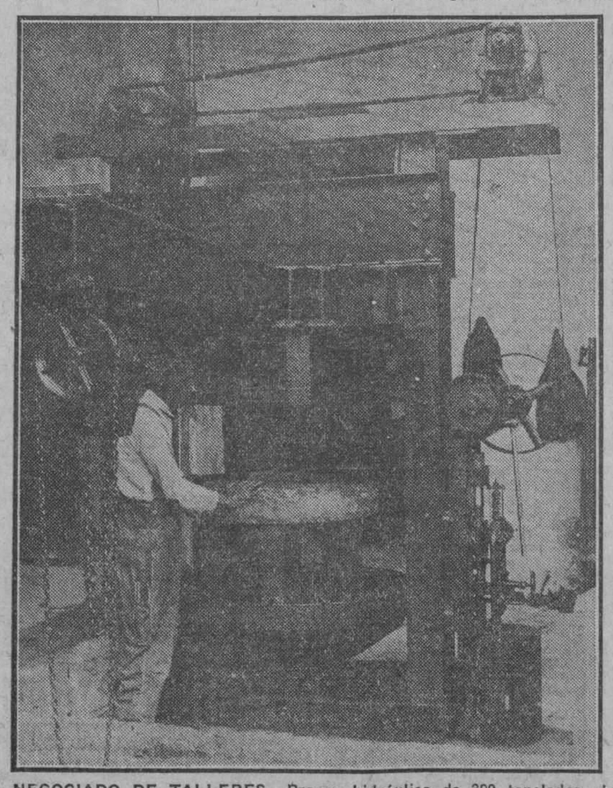

NEGOCIADO DE TALLERES.—Prensa hidráulica de 300 toneladas, de poner gomas macizas a ruedas de camiones

EL GARAGE

Otro departamento que fué organizado y funciona a las órdenes del Negociado de Talleres, es el garage. Todas las máquinas, guaguas y camiones han sido pintadas de un color standard, con su número correspondiente; los chauffeurs, mecánicos, reparadores y fregadores han sido debidamente uniformados y organizados de una manera casi militar con la disciplina y el orden necesario.

EL LABORATORIO

El laboratorio fué trasladado de la calzada de la Reina al convento de Santa Clara por el Negociado de Talleres, y sus aparatos y maquinarias instaladas por los técnicos de este Negociado, para ir agrupando todos los departamentos en aquel vasto edificio, economizando alquileres al Estado y mejorando los servicios.

OBRAS EJECUTADAS POR EL NEGOCIADO

La obra de reparación y pintura del Puente "Miramar" fué confiada a esta jefatura. Las obras importaron $6.643.57 y fueron hechas por administración, encargándose de ellas un ingeniero de segunda clase, bajo la supervisión inmediata del ingeniero jefe del Negociado. Las obras de reparación fueron las siguientes: 1o., raspado y pintura del puente; 2o., reparación del entablonado del piso; 3o., reparación de la caseta del operador; 4o., reparación y ajuste de la maquinaria; 5o., reparación de las líneas eléctricas de alta y baja tensión.

Este Negociado también ha rendido informes o ejecutado las siguientes obras: Obras de adaptación del edificio; inspección e informe de metros contadores e instalaciones de los aparatos de gasolina y bombeo de agua de la Secretaría; reparación y pintura de todos los camiones del departamento; informes sobre el seguro de automóviles y camiones del departamento; informe al juzgado sobre tasación de vehículos; inspección y reparación del remolcador "Cárdenas"; reparación del vapor "Domingo Mujica"; obras de reparación del vertedero de basuras, y en general todas las obras de reperación y construcción que se han presentado dentro y fuera de la Secretaría.

Tal es a grandes rasgos la perspectiva que hoy ofrece este Negociado, cuya transformación es digna del mayor encomio, y atrae el aplauso de todos hacia el activo secretario de Obras Públicas, cuyas altas dotes para el cargo ha demostrado en todos los sectores del ramo de Obras Públicas.

DE LOS ESTILOS DE EL MUNDO

Se habla por todas partes. Porque a la belleza de sus diseños hay que unirle una buena calidad de material y un precio muy razonable.

FIJESE EN ESTOS

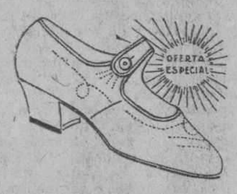

Una creación parisina en piel color champán. El tacón y los adornos en color azul y también Habana-Brown. $11.00.

Modelo de líneas graciosas, en color champán con ribetes y correa color brown. Tacón mediano. $7.99.

Combinación de pieles color champán y barquillo. Tacón alto o militar: $7.99.

En gris combinado con piel de culebra o en champán con piel de culebra también. Tacón alto: $5.99.

En blanco combinado con piel de culebra o en blanco solo. Tacón alto. $7.99.

Este es de $3.99 en glacé blanco cristal. Hay cincuenta modelos distintos del mismo precio e igual calidad con cuatro tamaños de tacones.

GRAN PELETERIA

EL MUNDO

REINA 33
(Frente a Galiano)
J. PEREZ Y COMPAÑIA

Al interior: 30 centavos extra.
5145 1d 24

"No alimenta lo que se come, sino lo que se digiere"
No hay estómago que digiera mal, si se le ayuda con una cucharada de
DIGESTÓNICO
Venta en farmacias

El Dolor de Cabeza

persiste, los trabajos mentales se hacen penosos—el insomnio predomina—la apatía se va agravándo: en una palabra, la exhaustación nerviosa ha aparecido. Solo la'

OVOMALTINE

producto concentrado de los principios nutritivos de la leche fresca, huevos, extracto de Malta y cacao, puede combatir la grave dolencia, reforzando con su rica provisión alimenticia el organismo entero y reconstituyendo el equilibrio de las funciones nerviosas. contiene ovolecitina activa, notable vehículo del fósforo y constituye tomándola como desayuno diario, un manantial potente de energía para los neurasténicos.

En Droguerías, Farmacias y Viveros Finos
Dr. A. WANDER, S. A.
Berna
Suiza

CONFORMACION PERFECTA
LA GRANADA
M. GOMEZ 187 (MONTE)
HABANA

4 de cada 5
Estan marcados

No hay manera de evitarlo. La estadística dental demuestra que cuatro de cada cinco personas de 40 en adelante—y miles mas jóvenes—son víctimas de Piorrea. ¿Quiere usted evitar esta temible enfermedad?

Evite la carie mas abajo de las encias

Lo mismo que la tierra alimenta las raices de los arboles, así las encias alimentan a los dientes. Y lo mismo que el arbol muere si usted le expone las raices asi también muere el diente si las encias se recogen.

Esta condición—primera que se manifiesta cuando empieza la Piorrea—es muy común y algo que las pastas de diente corrientes no pueden evitar. Si no se corrige a tiempo acabará por perderse totalmente la dentadura y sufrir serios trastornos organicos.

Si se usa a tiempo y con constancia, dos veces al dia, Forhan's evitará la Piorrea o evitará su aumento. Conservará las encias en su condicion sonrosada normal y saludable, resguardará vuestra salud y mantendrá su boca fresca y agradable.

Forhan's es algo mas que un dentifrico—evita la Piorrea. Miles lo han encontrado altamente beneficioso durante años de uso. Por su propio bien pida y obtenga Forhan's para las Encias. En todas las Farmacias.

Formula de R. J. Forhan, D. C. D.
Forhan Company, Nueva York

Forhan's
PARA LAS ENCÍAS
Algo mas que un dentifrico, evita la Piorrea
Agente General Exclusivo: ALBERTO PERALTA
San Juan de Dios 1. Telf. A-9136. Apartado 2349, Habana, Cuba

NEVERAS Crystal
CON FILTRO

La "CRYSTAL" es la mejor nevera con filtro que es posible encontrar. Es toda de acero y está bellamente pintada de blanco con tres capas de esmalte al fuego.

Su forma ovalada la hace ser un mueble muy elegante que adornará el lugar donde se coloque. Todas sus piezas interiores inclusive el serpentín pueden desmontarse para su limpieza.

VENGA A VERLA O ESCRIBA PIDIENDO CATALOGO.

ARELLANO Y CIA
CASA PRINCIPAL: Marta Abreu (Amargura) y Habana. TEL. A-8880
SUCURSAL: J. G. Zenea (Neptuno) No. 65. TEL. M-1080
HABANA

SEDAS

Crepé Georgett estampado, a.	$4.50	Tela Espeja Francesa, a.	1.15
Crepé Georgett Romano, a	2.75	Burato doble 1º, a.	1.50
Crepé Georgett, a.	2.00	Burato 2º, a	0.99
Crepé Georgett, a.	1.05	Tafetán Faya, a.	1.70
Crepé mongol, a.	3.00	Jersey de seda, a.	0.85
Crepé mongol, a.	3.75	Raso Liberty ancho, a.	0.35
Crepé marroquí, a.	4.00	Holán de lino estampado, a	0.90
Crepé Meteoro, a.	2.25	Holán de lino c/e, a.	0.65
Crepé de China, a.	1.75	Warandol de lino c/e, a.	0.65
Crepé de China, a.	1.50	Voile Suizo muy fino, a.	0.60
Crepé de China, a.	0.85	Opal en colores (pieza), a	3.35
Flat Crep, a.	2.50	Batista en colores (id), a	3.35
Flat Crep, a.	3.00	Medias todo seda, a.	2.75
Tela Radium, a.	1.60	Medias seda garantizadas, a.	1.75
Tela China cruda a.	$0.70	Medias de seda a.	0.90

Warandol de lino extra para sábanas, a.	$4.50
Warandol de lino extra para sábanas, a.	3.75
Warandol de lino extra para sábanas, a.	3.25
Warandol de lino extra para sábanas, a.	2.75

Tenemos gran surtido en sedas blancas y negras.

MEDIMOS POR YARDAS

Servimos pedidos al interior.

La Casa de las Sedas

SAN MIGUEL 21, ENTRE AMISTAD E INDUSTRIA. TEL. M-9261

4643 5 alt d-5

MARCA REGISTRADA
EL LAUREL
IMPORTACION EXCLUSIVA DE TELAS BLANCAS
RAFAEL BANGO — HABANA 107
APARTADO-1002 TELEFONO A-2748
LA HABANA

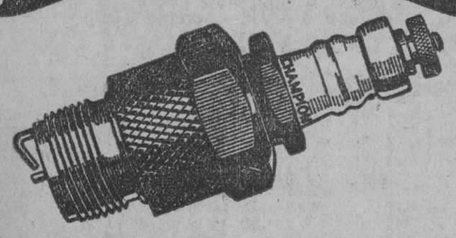

MAS de dos terceras partes de todos los automóviles que se construyen en el mundo, van provistos de bujías Champion.

En los últimos dos años los automóviles provistos de bujías Champion han ganado casi todas las carreras importantes.

Son estos datos de gran importancia para el automomovilista que se preocupa por el funcionamiento perfecto y económico de su coche.

Champion Spark Plug Co., Toledo, Ohio, U. S. A.

CHAMPION

M.E.C.D. 2016

ROPA INTERIOR

A nuestro Departamento de este artículo, siempre bien surtido, hemos agregado últimamente unas cuantas novedades, primorosas....

¿Quieres usted dedicar hoy unos momentos a examinarlas, lectora?

Compre usted o no, el mismo placer tendrán las señoritas empleadas en mostrárselas; en esa forma, sabemos que cuando desee adquirir algo, se acordará gratamente de lo que vió en "La Filosofía".... a precios muy baratos.

CAMISAS DE DIA, de Batista y Opal, en color blanco, con bordados finos. Forma Imperio. A $1.20, $1.40, $1.50 y $1.80.

ROPONES DE DORMIR, de Opal y Batista, con muy finos bordados. A $1.80, $1.90, $2.10, $2.40 y 2.75.

JUEGOS DE ROPA INTERIOR, de dos piezas. De Opal. Lindísimos estilos, artísticamente bordados. En los colores blanco, lila, "flesh", maíz, coral, salmón y verde nilo. A $2.90, $3.40, $3.75, $4.25, $4.50 y $6.

De estos juegos, unos están bordados solamente, y otros ostentan además, delicadas aplicaciones de encaje.

Si usted desea ver otras calidades de mayor precio, pida que le enseñen los juegos interiores de Hilo, y de Seda. Disponemos de una colección extensísima, y fastuosa.

Vendemos también piezas sueltas, o sea camisas de día, camisas de noche y pantalones, en muy diversas calidades y estilos.

No olvide visitar **hoy y mañana**, nuestra mesa de RETAZOS Y CORTES, que, siguiendo nuestra costumbre, los damos a cualquier precio.

Carteras para Señora

Hemos recibido preciosa colección de carteras, todas en pieles finísimas. Algo de gran elegancia, de verdadera novedad.

PARA SER ORADOR

La Oratoria es un don precioso para quien la posee, pues por su medio, no tan solo se exponen de manera brillante las propias ideas, sino que se es útil a los demás y a la Patria. A continuación damos lista de los libros que tratan de la materia, entre los que figuran los de los mas notables y elocuentes oradores que ha contado la humanidad actual.

CASTELAR (Emilio).—Discursos Parlamentarios en la Asamblea Constituyente. Tres tomos encuadernados en un volumen, pasta española.. .. .. $ 3.50

CASTELAR (Emilio).—Discursos Parlamentarios y Políticos en la Restauración 3 tomos en 8o. encuadernados en tela.. .. .. $ 4.80

CASTELAR (Emilio).—Discursos Académicos. 1 tomo en 8o encuadernado en pasta española.. .. .. $ 1.80

CASTELAR (Emilio). Discursos Políticos Dentro y Fuera del Parlamento. 3 tomos en 8o. encuadernados en pasta española.. .. .. .. $ 3.60

SIVERIA (Francisco). —Artículos, Discursos y Conferencias 3 tomos en 8o. mayor encuadernado en pasta española $ 7.50

MACAULY (Lord).—Discursos Parlamentarios. Contiene los discursos mas vibrantes de este prominente político inglés. 1 tomo en 8o. encuadernado en pasta española .... .. $ 1.20

ARAMBURO (Mariano.) —Discursos Cívicos. En este tomo estan reunidos los discursos mas notables que sobre toda clase de temas, ha pronunciado en diversas ocasiones, este notable jurisconsulto cubano. 1 tomo en 8o. a la rústica.. $ 2.00

SANGUILY (Manuel).—Discursos y Conferencias. Colección completa de sus discursos, que son verdaderas alocuciones patrióticas, llenas de ideas libertadoras y constructoras. 2 tomos en 8o. a la rústica $ 3.00
La misma obra encuadernada en pasta española.. .. $ [illegible]

AJAM (M.)— La Palabra en Público. El arte de hablar en público. Un verdadero manual que determina las actitudes que debe tomar el orador o quien aspire a serlo, en las diversas ocasiones París. 1 tomo en 8o. encuadernado en tela.. .. .. .. $ 1.25

AJAM (Maurice) —La Palabra en Público. Nueva edición española, traducida de Mario P. Medina, enriquecida con reseñas acerca de los mas famosos oradores ingleses, españoles e hispanoamericanos. Madrid. 1 tomo en 4o. encuadernado en pasta española.. .. .. $ 2.00

DORICA (A.)—Alocuciones y Discursos Varios. Contiene una gran colección de modelos de alocuciones y discursos para las diversas necesidades de un hombre público. Es una joya para los principiantes y aun para los acostumbrados a hablar en público, porque contiene ideas básicas para cada caso particular, ya sea la despedida de un duelo, el ofrecimiento de un banquete o un discurso en el parlamento París. 1 tomo en 8o. encuadernado en cartoné.. .. .... $ 1.20

FILIPI (Luis). —El Orador Popular. Colección completa de discursos para uso de los que están llamados a tomar la palabra, ya sea en público o en reuniones privadas, como Alcaldes, Presidentes o miembros de Sociedades, delegados, representantes, etc. etc. París. 1 tomo en 8o. encuadernado en tela.. .. .. .. $ 1.00

ALVES CASTILLO (J.) —La Oratoria para todos. Adaptación castellana de la famosa obra portuguesa "El Orador popular" enriquecida con fragmentos de los mas insignes oradores españoles e hispanoamericanos. 1 tomo en 8o. encuadernado $ 1.00

BELTRAN (Washington). —Discursos Parlamentarios. Años 1914-1916. Relación de los discursos de este político. 2 tomos en 8o a la rústica $ [illegible]

BOLIVAR (Simón). — Discursos y Proclamas. Obra interesantísima, para los políticos, los oradores y para todo amante de los bellos pensamientos. 1 tomo en 8o. mayor encuadernado en tela .. .. $ [illegible]

MAJORANA (Angel).—El Arte de Hablar en Público. El mas notable de los manuales con instrucciones acerca de los gestos, inflexiones le voz, etc.. .... $ 3.00

LIBRERIA 'CERVANTES" DE R. VELOSO Y CIA
Avenida de Italia 62. Apartado 1115.
Teléfono A-4958. Habana

EL HOTEL "NEW FORREST"
Calle 42, cerca de Broadway. Cable "Newforrest", New York. Un nuevo hotel en el corazón de la ciudad, cerca de los teatros, tiendas, ferrocarriles. 300 habitaciones, 300 baños, desde tres pesos. Dieciséis pisos; cada habitación da afuera; y un restaurant a precios moderados; también departamentos sin amueblar. Wm. F. Thomann, Administrador, anteriormente con el Hotel Hargrave.

Hotel "Habana"

Tel. Stamford 119
STAMFORD, N. Y.
Este cómodo y moderno hotel, situado en lo más pintoresco de las montañas de Catskill, reune las mejores condiciones para los veraneantes. Hermosas y ventiladas habitaciones.
HAGA SU RESERVA CON ANTICIPACION
SANCHEZ Y MORANTES,
Props.

ATUN Y BONITO

Selectos
ANTONIO ALONSO, Hijos. Vigo, España

HABANERAS

BODA SUNTUOSA

EN LA IGLESIA DE REINA

Ofelia Cortina y Enrique Arango Romero

De una en otra.

Las grandes bodas de Mayo.

Fué la de ayer, espléndida, lucidísima, en la Iglesia del Sagrado Corazón.

A la hora del meridiano, bajo un sol primaveral, llegaban los novios al moderno y suntuoso templo de la Compañía de Jesús.

Ofelia Cortina, la adorable **fiancée**, una de las bellezas más admiradas del mundo habanero.

Esbelta y fina.

Dotada de singulares encantos.

A su vez el novio, Enrique Arango Romero, un joven correcto, simpático, de la más alta distinción.

No podría pasar a la descripción de la ceremonia sin detenerme a señalar algunos aspectos del decorado.

Un derroche de flores, como no se recuerda otro igual, por parte de **El Clavel**, el jardín que tuvo a su cargo el adorno general de la iglesia.

Eran lirios...

Y gladiolos y dalias.

Un poema de blancura forjado por la magia de un artífice.

Millares de flores, todas de sus extensos dominios, las que necesitó emplear **El Clavel** en la magnificencia del decorado.

Algo fantástico.

Indescriptible en realidad.

La mitad de la nave central quedó convertida en un poético camino de flores.

Hacían la ilusión de que brotaban del reluciente pavimento.

El altar mayor, majestuoso y severo, parecía recamado de pétalos blancos.

Jamás para boda alguna habían ideado los Armand un adorno de tanta originalidad, tanto refinamiento y tanta belleza.

Un triunfo más de **El Clavel** que anto complacidísimo.

Sonaban las doce, hora fijada en las invitaciones, cuando tenía comienzo la ceremonia con la lectura de la Sagrada Epístola por el Padre Antonio Galán.

Era la primera vez, durante su estancia en nuestra ciudad, que oficiaba en una boda el ilustre Rector de Belén.

Señalada deferencia.

Honrosa para los novios.

La señorita Ofelia Cortina, linda siempre y más linda que nunca ayer, produjo la admiración de todos con el esplendor de su **toilette** nupcial.

Hay que apuntar, llegado a este aspecto, un nuevo lauro obtenido por Ismael Bernabeu.

Del famoso **atelier** de nuestro envidiable y envidiado modisto salió el vestido de la novia.

De crepé sublime, bordado en perlas, de líneas muy sencillas.

La cola, verdaderamente suntuoso, del mismo crepé del vestido avalorada con encajes de Rosaline de plata.

Y el velo, de tul ilusión, retenido por fina tiara de perlas y botones de azahares.

Completábase la suntuosidad de la **toilette** con la belleza del ramo de mano.

Creación del jardín **El Fénix** en la que se asociaba al gusto más refinado la delicadeza más exquisita.

Era de lirios del valle.

Con un lazo de tisú de plata.

Ofelia llevaba por joya unos aretes de brillantes valiosísimos.

Unica alhaja de las muchas que recibió en su canastilla de boda, resaltando entre las mejores, entre las más originales y más ricas, las que procedían de la privilgiada Casa Quintana.

El padre de la novia, el ilustre senador José María Cortina, tribuno elocuente y político de elevada significación, fué el padrino de la boda.

Y la madrina, la señora madre del novio, Mercedes Romero de Arango, dama de aristocrático abolengo.

El general Gerardo Machado, honorable Presidente de la República, firmó el pliego matrimonial como testigo por parte de la señorita Cortina.

Actuaron también en calidad de testigos de la encantadora **fiancée** el doctor Carlos Miguel de Céspedes, popular Secretario de Obras Públicas, y los doctores Carlos Manuel de la Cruz, Filiberto Rivero y Federico Castañeda.

Otro testigo más.

El doctor Orestes Ferrara.

Fueron testigos del novio, el doctor Fernando Zayas y O'Farril y el señor Pedro Arango y Mantilla.

El Marqués de la Gratitud.

Y el Conde de Romero.

A la ceremonia del matrimonio siguió la misa de velaciones, siendo los padrinos, la distinguida señora María Josefa Cortales de Cortina, madre de la desposada y el padre del novio, el cumplido y muy estimado caballero Francisco Arango y Mantilla.

La concurrencia.

Una página del gran mundo.

En término preferente, la Primera Dama de la República, señora Elvira M. de Machado.

Vestía de **georgette** negro.

Muy elegante.

Eloisa Ortíz, la respetable Viuda de Céspedes, con su gentil hija, la señorita Amelia de Céspedes.

La Condesa de Buenavista.

La Condesa de la Diana.

La Condesa de Jaruco.

La Condesa del Rivero.

Angela Fabra de Mariátegui, distinguida esposa del Ministro de España, la del Ministro de Alemania, Edith von Klein de Zitelmann, y la del Ministro del Uruguay, Isabel Laguarda de Callorda.

Lila Hidalgo de Conill.

Nena Ariosa de Cárdenas.

Margot Romero de Lamas.

Laura Bertini de Céspedes, distinguida esposa del Secretario de Estado, la del Secretario de Gobernación, Isabel Recio de Zayas Bazán y la del Secretario de la Guerra, Graziella Ruiz de Iturralde.

Felicia Mendoza de Aróstegui, María Teresa Olano de Guedes y Dulce María Junco de Fonts.

Susanita de Cárdenas de Arango Mercedes Montalvo de Martínez y Josefina Ibáñez de Ajuria.

Lola Pina de Larrea, María Galarraga de Sánchez, Carmen Fresneda de Lancís, María Julia Faes de Plá, Adela Castallo de Nazábal, Rita Arjona de Mestre y María Martín Viuda de Plá.

Eloísa Febles, la interesante señora de Pasalodos, con su bella y muy graciosa hija Eloísita Pasalodos de Godoy.

Herminia Rodríguez.

María Angulo.

Nena Pons de Pérez de la Riva, Renée G. de García Kohly y Mirta Martínez Ibor de del Monte.

María Herrera Viuda de Seva, Emma Castillo de Garmendía e Isabel Hernández de Párraga.

Merceditas de Armas de Lawton, María Teresa Herrera de Fontanals y Esperanza Cantero de Ovies.

Hortensia Carrillo de Almagro, María Luisa Menocal de Argüelles y Ofelia R. de Arango.

María Luisa Lasa de Sedano, Carmelina Blanco de Pruna Latté, María Luisa Giralt de Martínez Díaz, América Wiltz de Centellas, Sofía Rodríguez de Monteverde, Amalia Zúñiga de Alvarado, Josefina Fernández Blanco de Avendaño, Trina Armengol de Jiménez, Lolita S. de Pennino, Carmen García de Vianello, Amelia Solberg de Hoskinson, María Luisa Montalvo de Johanet, María Castillo de González Veranes, Herminia del Monte de Betancourt y María Antonia Mendoza Viuda de Arellano.

Angélica Pérez Abreu de Alacán, Eusebia Castro de Rivero y Lola Sánchez Viuda de Abreu.

María Luisa Sánchez, la bella y gentilísima señora de Ferrera, resaltando entre la concurrencia.

Graziella Varona, Armantina de la Campa de O'Farrill y Esperanza de la Torre de Rodríguez Alegre.

Amelia Hierro de González, Lola Soto Navarro de Lasa y María Usabiaga de Barrueco.

Angelina Miranda, la respetable Viuda de Quesada, María Fernández de Castro de Pellerano y Juanita C. de Arregui.

Graziella Cabrera de Ortiz, Emma Cabrera de Giménez Lanier, Esther Cabrera de Ortiz y Zeida Cabrera de la Torre.

Dulce María Blanco de Cárdenas, María Vianello de Gutiérrez, Elvira Obregón de Cruz, Ana Luisa Llansó de Carreño, Lily Sánchez de la Torre y la bella señora del director de **La Prensa**, Rita María Arango de O'Nagthen.

Margot de Cárdenas de Montes.

Rosita Cadaval de Rayneri.

Patria Tió de Sánchez Fuentes, Conchita de la Torre de Morales e Inés Romero de Arcos.

Margot del Monte de Cruz, Nena Puyol de Olivera y Lucrecia Humara de Secades, entre las novias últimas, tan bonitas las tres.

Margarita Zayas de Cuéllar, Lolita Quintana de Angones y Merceditas Fernández Dominicis de Roig.

Elena de Arcos de Suero.

(Continúa en la página siete)

EL CAÑONAZO

MUEBLERIA
SAN RAFAEL NUM. 1 C.-TEL. M-1127
PARA VER MUEBLES
DE VERDADERO GUSTO
HAY QUE VISITAR ESTA CASA

Au Palais de la Mode

Es un gran succés el obtenido en la venta de los últimos

SOMBREROS Y VESTIDOS

proclamándolo asi sus clientas, que los adquieren para las grandes reuniones y la Opera.

MLLE. CUMONT PRADO 88 Y 96

ALMACENES

Fin de Siglo

VARIAS TIENDAS EN UNA

Por que las novias seleccionan su Trousseau en los Almacenes Fin de Siglo

Primeramente, porque esta es una casa de elegancias, distinción suprema de las habilitaciones de novia.

Luego, porque en sus departamentos de ropa interior—instalados en el tercer piso—el surtido alcanza toda la gama de la economía, el lujo y las calidades.

Porque nuestros modelos representan cuantas particularidades de la moda y la confección recomiendan los talleres más afamados de Europa y los Estados Unidos.

Y, además, por el concurso de nuestros talleres y las existencias de nuestros departamentos, montados y surtidos de manera perfecta.

JUEGOS DE ROPA INTERIOR PARA NOVIAS

Esa preferencia de las novias por los ALMACENES FIN DE SIGLO es uno de nuestros más legítimos orgullos.

Cada juego de ropa interior para novias es una verdadera obra de arte.

Tenemos modelos innumerables.

Los hay confeccionados con crepé romain, radium, velo de seda, crespón de la China, flat crepé, seda japonesa, y otra gran variedad de sedas blancas, especialmente tejidas para esa aplicación.

Están rica y primorosamente confeccionados a mano y guarnecidos de encajes legítimos de las procedencias más ilustres, como Brujas, Escocia, Irlanda, Binche, etc... Y por artísticos y tiernos detalles de azahares finísimos.

Son juegos compuestos de camisa de día, pantalón y camisa de noche, en una forma muy original de deshabillée

Dentro de un presupuesto cualquiera para una habilitación de novia es fácil conseguir un buen trousseau en los "Almacenes Fin de Siglo" dada la diversidad de modelos, diseños, calidades, tanto en juegos completos como en piezas sueltas.

TELAS PARA LA CONFECCION DE ROPA INTERIOR

Para la confección de la más fina ropa interior acabamos de recibir muchas telas especiales, en las calidades más ricas del lino.

Holanes de batista.

Holanes clarín.

Finísimo bramante de hilo.

Silesia especial.

Creas muy suaves y delicadas.

Irlandas de insuperable calidad.

Batistas.

Las hay blancas y de color, en los matices rosa, celeste, salmón, Nilo, coral, maíz, tangerina, París, almendra, bois de rose, turquesa, etc...

También en negro.

ENCAJES

Asimismo, es completa la colección de encajes para el adorno de la ropa de lujo, procedentes de los lugares más famosos en esta clase de confecciones.

LAS VENTAS ESPECIALES PERMANENTES EN EL NUEVO LOCAL DE SAN JOSE

El nuevo local construido por los ALMACENES FIN DE SIGLO en San José 16 y 18, que comunica interiormente por medio de un pasaje con los de San Rafael y Aguila, se está haciendo popularísimo; porque allí se ofrecen siempre, en liquidación, muchos y muy prácticos artículos.

Véase la vidriera donde se exponen muchos artículos para caballeros.

Camisas muy finas y de colores y dibujos nuevos, a..	$1.80, $2.55, $2.85 y $3.50
Pijamas a..	$1.75, $2.25 y $2.85
Pañuelos a..	$0.23 y $0.40
Corbatas desde $0.20 hasta	1.65
Ligas a..	$0.30, $0.45 y $0.55
Paraguas a	$1.90, $2.25, $2.85 y $4.00
Juegos de ropa interior. La pieza $0.80. El juego....	$1.50

En la esq. de San Rafael y Aguila con pasaje interior a San José 16 y 18

GARCIA SISTO Y CIA.

Centro Privado, Teléfono M-5991
Telégrafo: "Siglo", Habana

4 MUERTOS Y 19 HERIDOS EN UN ALBOROTO POR CUESTION DE FALDAS

MANILA, mayo 23. (A. P.)—En un grave motín habido anoche en San Fernando, principal ciudad de la provincia de Pampanga, a setenta kilómetros al noroeste de Manila, perecieron dos policías y dos civiles, y fueron heridos diecisiete civiles y dos soldados de la Guardia Rural de Filipinas. El motín revistió tal gravedad que hubo que solicitar la intervención de la Guardia Rural, la cual, para dispersar a la multitud, tuvo que hacer uso de sus bayonetas.

El alboroto tuvo su origen en un salón de bailes, al irse a las manos dos hombres por una cuestión de faldas. En seguida se hizo general el motín. Se ha enviado a San Fernando un destacamento especial de la Guardia Rural, desde esta capital, en prevención de nuevos disturbios.

Imperial Sanzé Acacia

M.E.C.D. 2016

ANUNCIO DE VADIA

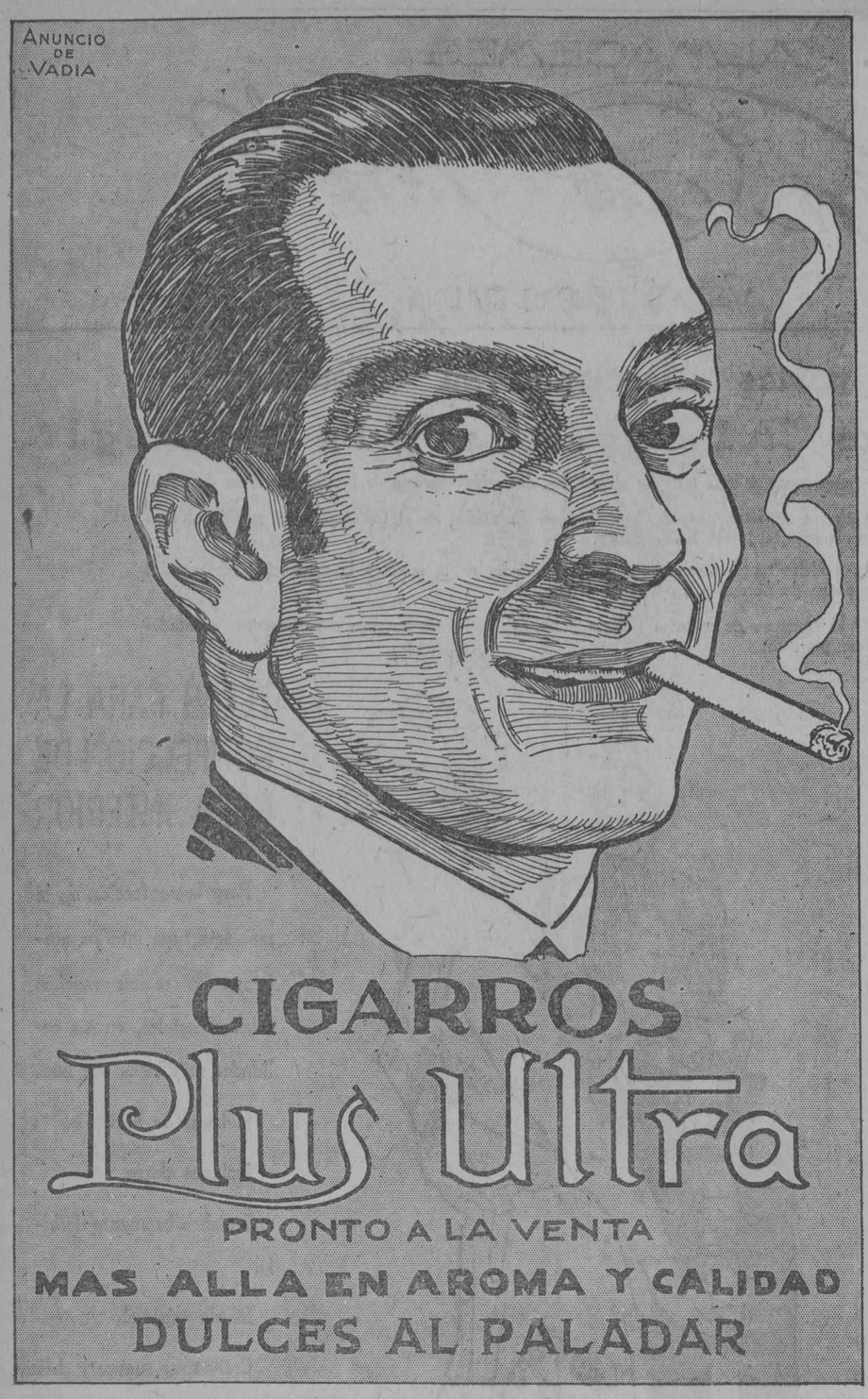

SOLEMNE Y BRILLANTE CLAUSURA DEL CURSILLO DE AGRICULTURA

Bello programa, avalorado con los discursos del Secretario de Agricultura y del Superintendente General de Escuelas. En la Granja Experimental

ANIMACION INSOLITA

En la mañana de ayer, conforme hubimos de anunciar, se celebró en Santiago de las Vegas la solemne sesión de Clausura del Cursillo de Agricultura organizado para perfeccionamiento de los Maestros rurales de esta provincia.

Este acontecimiento motivó una extraordinaria concurrencia de visitantes que dieron a la vecina localidad el aspecto de "fiesta mayor" notándose por doquier una desbordante animación.

Utilizando la diversidad de medios de locomoción disponibles, tanto de esta capital como de los pueblos cercanos concurrieron incontables personas, atraídas por la escepcional oportunidad.

AMPLIA REPRESENTACION OFICIAL

Del elemento oficial asistieron los Sres. Secretarios de Instrucción Pública, Agricultura y Gobernación.

Acompañaban al Dr. Fernández Mascaró el Superintendente General de Escuelas Dr. Ramiro Guerra, el Provincial Dr. Pedro Hernández Massí, el Inspector Provincial Dr. Gastón de la Vega, el Técnico de la Secretaría Dr. Pablo M. Esplugas, el Jefe de la Sección de Instrucción Primaria Sr. Gustavo Gispert y el Secretario del Cursillo, Inspector Dr. Carlos Génova de Zayas, con sus compañeros los del inspectorado pedagógico de esta provincia y el de este Distrito Dr. Abelardo Saladrigas.

LA FIESTA

La fiesta preparada tuvo por marco el Salón de actos de la "Sociedad de Instrucción y Recreo", cuyo adorno floral llamó altamente la atención, debido a la gentileza del Magisterio de Santiago de las Vegas.

El programa, ya publicado en estas columnas, se cumplió íntegramente, iniciándolo—tras los vibrantes acordes del Himno Nacional—las palabras del Inspector Provincial Dr. Gastón de la Vega, que escuchó y muy merecidamente, los primeros aplausos. Muchos de los números, en mérito a su excelente ejecución fueron bisados acordes con las reiteradas ovaciones que arrancaron a la complacida concurrencia.

DISCURSO DEL GENERAL DELGADO

Al promediar la fiesta el Sr. Secretario de Agricultura, General Delgado hizo uso de la palabra para felicitar a los Sres. Maestros por su ejemplar aplicación durante el cursillo y referirse luego a la amplia importancia que tiene la ciencia agrícola y especialmente la enseñanza en las escuelas para colaborar al engrandecimiento y prosperidad de un país, como Cuba, tan maravillosamente dotado por la naturaleza y en que las riquezas agronómicas son incalculables.

RESUMEN DEL DR. RAMIRO GUERRA

Como adecuado colofón a tan brillante festival el Sr. Superintendente General de Escuelas, Dr. Ramiro Guerra, pronunció un magistral discurso expresando previamente la felicitación del Jefe del Departamento a los Maestros que han seguido el Cursillo de Agricultura, de cuyo celo y aprovechamiento tantos bienes han de derivarse para la enseñanza rural en Cuba.

Refiriéndose a la obra básica que tienen a su cargo los Maestros Cubanos que rigen las aulas rurales, el Dr. Guerra ensalzó debidamente la noble y fecunda misión del magisterio en relación con el engrandecimiento de la patria cubana, terminando con un elocuentísimo apóstrofe en que auguró feliz porvenir para Cuba, consagrada al noble empeño de culturizarse con tesón.

Al terminar la fiesta los Maestros del Cursillo tributaron ruidosas ovaciones a los Dres. Mascaró y Guerra, al General Delgado y a las autoridades pedagógicas allí presentes.

ALMUERZO EN LA ESTACION EXPERIMENTAL

El Director de la Estación Experimental Dr. Fortún ofreció, con el Profesorado de la misma, un almuerzo a las autoridades y a ese efecto se trasladaron a dicho Establecimiento donde les fué servido un criollísimo menú.

A los postres, a nombre de los Maestros habló el Secretario del Cursillo Dr. Génova de Zayas en términos de gratitud sentidísima al personal técnico de la Estación Experimental, contestándole en su nombre el Sr. Gabriel Bandier, con viva cordialidad. Ambos discursos, por lo admirados, fueron largamente aplaudidos.

NUEVA VICTROLA ORTOFONICA MODELO "COLONY"

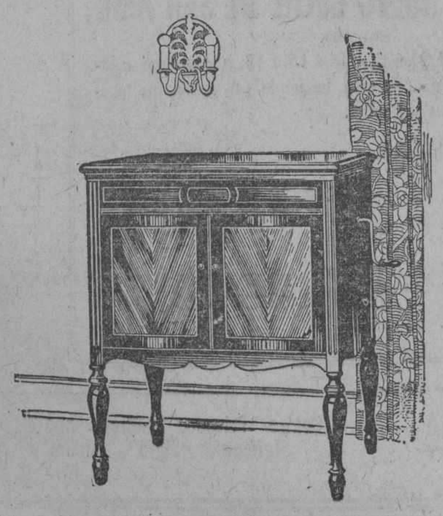

$150.00 HA SIDO RECIBIDA

Le recomendamos que si está usted interesado en este tipo de Victrola no demore en hacer su pedido.

VIUDA DE HUMARA Y LASTRA, S. en C.

Distribuidores de la Victor Talking Machine Co.

Muralla 83 y 85. Teléfonos A-3498 y M-9093

5280 2 alt 21

DE PRESCINTO EN PRESCINTO

SECCION DE EXPERTOS

Hielo falto de peso

Los Expertos Izquierdo y Llorente, dieron cuenta que Ramón Arhai Pérez, de 19 años de edad, dependiente del carro número 14, del Reparto de hielo de La Tropical, vecino de Tercera número 4, les faltó al respeto, por que al tratar de comprobarle el peso de un pedazo de hielo que le iba a entregar a un marchante, notaron que estaba falto de peso.

CHAUFFEURS CIRCULADOS POR LA POLICIA

1248, 19311, 13033, 12386, 19452, 19515, 5535 cuña 313, 19,503, ómnibus 13, 9409, 6895, 6558, 10192, 3438, 184756, 1521, 11775, 10763, 9950, 10527, 13144.

PRIMERA ESTACION

Comprimido entre una pared

En La Benéfica fué asistido Manuel Estevez Plata, natural del España, de 37 años de edad, vecino de Inquisidor 6, de contusiones en ambas regiones iliacas, de pronóstico menos grave, las que sufrió en la fábrica de cerveza La Tropical, en los momentos de estar arrimado a las mulas de un carretón, echando a caminar los animales y comprimiéndolo contra el carro y una pared.

Un reclamado

El vigilante 1043, detuvo a Lucas Sugarte Baró, vecino de Empedrado 20, por estar reclamado por el Juez Correccional de la Cuarta, en juicio 5350.

SEGUNDA ESTACION

Lesionado

Manuel Chayeto, de 20 años, vecino de Amistad, 136, fué asistido en el primer centro de socorro, de contusiones en la mucosa labial superior, que le produjo al agredirlo en San Ignacio y Acosta, el blanco Félix Chambac, vecino de Picota 67, por haber tenido con él unas palabras.

Intoxicación

En el primer centro de socorro, fué asistido Enrique Jordán Velasco, de la Habana, de 2 años, vecino de Curazao 2, de una intoxicación menos grave, por haber ingerido un poco de luz brillante.

Le tiraron una piedra

Manuel Lapuente Millar, de 42 años de edad, vecino de Sol 130, fué asistido de una contusión en la región frontal, que le causó en Sol y Cuba, una piedra que le alcanzó en la cabeza, ignorando quien le arrojara.

TERCERA ESTACION

Escandalizaban

El vigilante 830, procedió a la detención de Enrique Bravo Polini, de 21 años, vecino de Lazcano 27, y de Rafael Zurita Valero, de 35 años de edad, vecino de San Miguel 5, porque en las esquinas de San José y Agramonte, formaban un fuerte escándalo.

CUARTA ESTACION

A la voz de ataja!

El vigilante 1743, arrestó a la voz de ¡ataja!, en Somerueios y Arsenal, a Juan Francisco Pérez, de la Habana, de 23 años, sin domicilio, por que era perseguido por Ricardo Fernández Zometo, de la Habana, de 19 años, carrero de la fábrica "La Tropical" el que lo acusa de haberle llevado del carro que había dejado estacionado en Factoría y Apodaca la suma de 8 pesos, que arrojó en la huida, siendo ocupado por el policía.

El acusado ingresó en el Vivac.

Hurto

Inés Saavedra Herrera, de 19 años de edad, vecina de Aguila 278, dió cuenta a la Policía, que de su domicilio le han sustraido un par de aretes que aprecia en 5 pesos, sospechando sea la autora de la sustracción, Carmen Argudín, de su propio domicilio.

Con una puntilla

En la Quinta de Dependientes, fué asistido Ramón Camino Ruco, de 34 años, vecino de Florida 64, de una herida punzante en el pié izquierdo, que sufrió al pisar una tabla que tenía una puntilla.

Lesionado con una cuchilla

Manuel Viana Viana, de 20 años, vecino de Agramonte 71, fué curado en el Hospital Municipal, de una herida punzante en la mano izquierda, la que se causó en su domicilio, con una cuchilla, con la que cortaba la suela a un zapato.

QUINTA ESTACION

Arrestó a un reclamado

El vigilante 1498, detuvo a Francisco Conlfield Joyer, de 35 años, vecino de Aranguren 17, por estar reclamado por el Juez Correccional de la Segunda, en juicio por exceso de velocidad.

Con una aguja

En el segundo centro de socorro, fué asistida Margarita Socarrás García, de 4 años, vecina de Lealtad 50, de una herida punzante en el dedo anular derecho, que sufrió al hincarse con una aguja.

SEXTA ESTACION

Tentativa de hurto

El asiático Manuel Sin, de 30 años, vecino de Tenerife 53, dió cuenta a la policía, que vió a un sujeto desconocido en la azotea de su domicilio, el cual emprendió la fuga, sin que se llevara cosa alguna.

Hermanas en discordia

El vigilante 196, detuvo a las hermanas Elanta Mansug de Rohama, de Siria, de 30 años, y Elena Mansug, de 12 años, vecinas de Florida 46 porque las encontró riñendo en su domicilio y formando un fuerte escándalo.

Ambas fueron asistidas en el segundo centro de socorro, de contusiones leves.

SEPTIMA ESTACION

Con una puntilla

En el Hospital Municipal, fué asistido Félix Guerrero Acosta, de 14 años de edad, vecino de Zanja 144, de una herida punzante en la glutea izquierda, que se causó en su domicilio, al sentarse en un banco, sin fijarse que tenía una puntilla.

Le rompió la vajilla

El asiático Antonio Li, dueño y vecino de la fonda Aramburo 21, dió cuenta a la policía, que un sujeto de la raza negra, que riñó con oro, le rompió platos, vinagreras y varias copas, todo lo que aprecia en 4 pesos.

El acusado se dió a la fuga, sin que fuera detenido.

TELEFONOS DE LA POLICIA NACIONAL

Primera	Estación.	M-7801
Segunda	"	M-7802
Tercera	"	M-7803
Cuarta	"	M-7804
Quinta	"	M-7805
Sexta	"	M-7806
Séptima	"	U-3807
Octava	"	M-7808
Novena	"	F-5890
Décima	"	F-2097
Oncena	"	A-7692
Doce	"	I-4589
Trece	"	I-2034
Luyanó	"	I-2236

OCTAVA ESTACION

Ropa sustraida

Luis Antonio Urbina Ramos, de 31 años, vecino de Monte 381, dió cuenta a la policía, de que de su habitación, le han sustraido ropa que aprecia en 40 pesos.

Muerto sin asistencia

En el Hospital Municipal, fué conducido el ciudadano Leopoldo Depestre, natural de Camajuaní, de 44 años, vecino de Cristina 38, el que dejó de existir al ser colocado sobre la mesa de operaciones. Este individuo, según su hermano Pascual Depestre, de igual domicilio, se encontraba trabajando en el Mercado Unico, cuando le dió una asfixia, por lo que lo condujo al hospital.

Estima que la muerte obedezca a que su hermano Leopoldo, desde hace tiempo se encontraba enfermo del corazón. El cadáver fué remitido al Necricomio.

NOVENA ESTACION

Una caida

En el Quinto Centro de Socorro, fué asistido Félix Molina Herrera, de 2 años de edad, vecino de 3, número 37, de una contusión en la cabeza, que sufrió en su domicilio, al caerse de la cama para el suelo.

Con una tuerca

Destornillando una tuerca a un automóvil, Víctor Martinetti Fusselle, de 30 años, vecino de 13, número 75, sufrió una herida en la mano derecha, de la que fué curado en el quinto centro de socorro.

DECIMA ESTACION

Le tiró una piedra

A la policía participó José Martínez Mayo, dueño de la bodega establecida en 27 y 2, que el menor Mario Acosta Mederos, de 16 años, vecino de San Martín 24, le había roto el cristal del mostrador, con motivo de haber arrojado una piedra para el interior de la bodega.

ONCENA ESTACION

Lesionado en una cervecería

En el tercer centro de socorro, fué asistido Antonio Salazar Vasallo, de 22 años, vecino le Recreo 26, de contusiones menos graves, que sufrió trabajando en la cervecería "Tivoli" al caer desde una altura de seis metros, donde estaba arreglando una llave.

Cayó de un "Tío Vivo"

Silvino Gelpi Díaz, de 7 años, vecina de Chaple, letra B., sufrió contusiones por el cuerpo, al caerse de un "Tío Vivo", que existe en Armonía y Moreno.

DUODECIMA ESTACION

Le llevaba los pomos

El vigilante 1369, detuvo a Belisario Laredo Palacios, sin domicilio, porque en Encarnación y San Leonardo, lo sorprendió hurtando los pomos de leche que estaban en las puertas de las casas. El acusado confesó el hecho, ingresando en el Vivac.

Tropezó

En el cuarto centro de socorro, fué asistido Manuel Pubillones López, vecino de Santa Emilia y Mendoza, de contusiones menos grave, que sufrió en su domicilio, al tropezar y caer al pavimento.

DECIMA TERCERA ESTACION

Lo mordió un perro

Víctor Sánchez Serrano, de 17 años, vecino de Dolores 3, en la Víbora, fué asistido en el cuarto centro de socorro, de desgarraduras en la mano derecha, que le causó en Jesús del Monte y Concepción, al morderlo un perro callejero.

Con leche caliente

En el cuarto centro de socorro, fué curado Onelio González, de 11 años, vecino de Céspedes y Marimón, de quemaduras por el cuerpo, que sufrió en su domicilio, al vertérsele un jarro conteniendo leche caliente.

Pelando un coco

Al estar pelando un coco, en el puesto de frutas, situado en Santa Catalina y San Anastasio, José Pita Pérez, propietario de dicho establecimiento, sufrió una herida incisa en la mano izquierda, que se ocasionó con el cuchillo que se le resbaló.

LUYANO

Cayó de la escalera

La joven Elena Marrero Barrios, de 18 años de edad, vecina de Justicia letra B., fué asistida en el cuarto centro de socorro, de contusiones por el cuerpo, que sufrió en su domicilio, al caerse de una escalera.

Cayó de la cama

En la casa de socorro de Jesús del Monte, fué asistido Jesús Márquez Ruiz, de 14 años de edad, vecino de Compromiso 9, de contusiones por la cabeza, que se causó en su domicilio, al caerse de la cama, donde saltaba con otros hermanos menores.

DANDERINA
El tónico de la gente culta. Tiene un perfume moderado y no engrasa el pelo.

DE CAMPO FLORIDO

GRANDIOSA VELADA ARTISTICA

Puede calificarse así la celebrada en la sociedad "Liceo", de este pueblo, el día 24 del pasado mes de abril.

El cronista fué gratamente sorprendido; el éxito del cuadro de declamación, integrado por hermosas señoritas y animosos jóvenes de la localidad, ha sido rotundo, clamoroso en su más alto y óptimo grado.

A las ocho y media de la noche, dió principio la función anunciada.

Los salones del "Liceo" estaban plenos de bellezas; parecía un jardín cuajado de perfumadas flores campofloridanas.

El primer número del programa consistió en la presentación de la simpatiquísima y muy sugestiva señorita, la graciosa Paquita García, quien hizo un verdadero derroche de gracia y sprit, en el couplet "Una española en París". El cronista, al igual que todos los ocupantes de la sala, quedaron encantados de la bella Paquita.

Le siguió al número citado por imposición del programa, el de la canción venezolana "Gentil Gaviota", en cuyo desempeño estuvo la sublime, la encantadora damita Mayita Gallo, hija de nuestro Juez Municipal. Esta canción fué cantada a coro por elementos del cuadro declamatorio, resultando este número uno de los principales éxitos de la velada artística a que me vengo contrayendo.

Después, presenció el cronista, con asombro y admiración, la interpretación de "Tierra Baja", obra magnífica y acierto teatral insuperable del insigne autor Guimerá.

El papel de Marta que encarnó de modo magistral la bella señorita María Antonia Herrera, alcanzó los límites de lo excelente. Esta buena y simpática amiga del cronista, se ha divorciado por entero de su condición de simple aficionada, para saltar a un plano más elevado. Desde estas columnas le aconsejo que cultive el arte escénico, e nel género dramático sobre todo, y le auguro un porvenir pleno de lauros y triunfos.

El joven Heliodoro Ballestero, hizo un Manelik bastante aceptable: también si persevera en sus arrestos y entusiasmos de ahora, puede muy bien alcanzar la cima del triunfo. Estudiando se consigue todo; leyendo y aprendiendo, se obtiene lo que se desea; acójase pues, el amigo Ballestero a este consejo del cronista.

Las señoritas Paquita García, Amparo Herrera y María J. Naranjo, han cooperado brillantemente al éxito obtenido; son tres damiselas que prometen así mismo algo bueno, y que pueden acercarse mucho a los dominios del arte teatral.

La simpática niña Odelia Méndez y Rosell, supo mantenerse muy dentro del papel de Morísen, que interpretó con la clara inteligencia que sabe imprimir siempre a los papeles que se le confían.

Los jóvenes Juan Herrera, Alfredo Rego, (hijo), Isidro Alonso, Juan Hernández, Ricardo Mateu y Emilio Alvarez, estuvieron todos a gran altura en sus respectivos papeles, habiendo resultado en recúmen, una "Tierra Baja", digna del mayor aplauso y del más cálido de los encomios.

La sugestiva y delicada señorita Herminia Gallo, tuvo a su cargo la difícil parte musical, interpretando al piano lo más selecto de su amplio repertorio.

La divertida obra denominada "El cascabel al gato", mantuvo en constante hilaridad al numeroso auditorio. Fué un verdadero éxito de risa, y sus intérpretes pueden estar y sentirse satisfechísimos de haber agradado tanto a quienes presenciaron su labor tan acertada.

Las señoritas Herminita Gallo, Adelina Rodríguez, Paquita García, y la niña Odelia Méndez, cumplieron más que como aficionadas, como buenas artistas; la parte del sexo fuerte ha estado feliz también en su respectivo desempeño.

La dirección a cargo del señor Marcos Martín, ha estado en su punto máximo de acierto; nadie podría hacerlo mejor que él y como él muy pocos; este señor fué en realidad quien, animado de los mejores deseos, ha llevado al triunfo más completo a las huestes que integran la compañía.

El cronista felicita muy efusivamente a todos, estimulándolos para que perseveren en sus empeños, en la seguridad íntima y profunda de que el fracaso habrá de huir de su lado en todo momento.

El cercano pueblo de Minas es también un gran testimonio de la veracidad de los asertos del cronista; el domingo, día 25 del pasado abril, dieron allí, en la sociedad "Patria y Cultura", la misma función que en Campo Florido, y tanto mi buen amigo el señor Francisco Alcober como su blonda y espiritual hija Estela, pueden dar cumplida fe de lo que presenciaron. La referida señorita, mi delicada amiga Estela, cronista en Minas del rotativo habanero "El Mundo", tiene la palabra.

ASUNTO PARQUE

Hace breves días que el Ayuntamiento de Guanabacoa recibió el hermoso parque que aquí se construyó recientemente.

Mi excelente amigo y correligionario, señor Joaquín Massip, Alcalde Municipal del término, se hizo representar en dicho acto por el Secretario de la Administración Municipal, mi buen amigo el señor Manuel M. Caballero, a la vez que por el culto y prestigioso arquitecto señor Armando Guerra.

Después de haberse hecho la debida entrega de dicho parque por medio de los requisitos de ritual en estos casos, el señor José Dolores Torres, distinguido amigo del cronista y constructor talentoso y experto del mencionado parque, nos obsequió gentilmente con un suculento y opíparo almuerzo en su residencia. Nos sentamos a la mesa; serían las doce aproximadamente, deslizándose un par de horas en alegre y regocijante camaradería. El amigo Caballero, tan locuaz y oportuno como siempre, ha hecho pasar al cronista un largo rato por demás agradable.

También tuvo el cronista una nueva oportunidad para departir unos instantes cordial y amigablemente con la hermosa Martina, hija del señor José Dolores Torres.

El señor Manuel Martínez, nuestro buen alcalde de barrio, impuso también con su presencia una nota de distinción y respeto al acto de dicho almuerzo, ya como autoridad y ya también como un buen amigo.

Todos, incluso el que suscribe, le reiteramos un saludo afectuoso desde estas columnas al señor José D. Torres, inteligente constructor que fué del gran parque orgullo y gala del pueblo de Campo Florido.

LA LEY DEL CIERRE

Ya respiro; estoy plenamente satisfecho; mi labor ha cristalizado de manera abrumadora, al obtener lo que en realidad deseaba. El descanso dominical se halla en vigor en Campo Florido desde el pasado domingo día dos de mayo.

Luché, trabajé lo indescriptible, pero, vencí; esta victoria mía en favor del comercio en general de esta localidad, se la debo al Alcalde que tenemos; al gobernante sin tacha que la suerte nos ha deparado, al ilustre amigo y correligionario del cronista, el ejemplar ciudadano señor Joaquín Massip.

Esta autoridad respondiendo gentilmente a los deseos del pueblo sensato que lo es en su inmensa mayoría, no tuvo el más ligero inconveniente ni puso el menor reparo para complacer dentro de la razón y del derecho al elemento solicitante.

Previa la labor que tenía que realizar a dicho fin, le envió sin pérdida de tiempo a nuestro alcalde de barrio, señor Manuel Martínez, el Decreto Oficial del cierre.

Ahora sí estoy satisfecho y conforme en dos sentidos: Primero y principal, por haber obtenido la aprobación unánime de los dueños de establecimientos, con el parabién y beneplácito de todos los dependientes, con cuya causa estoy perfecta e íntimamente identificado siempre, y a quienes defenderé hasta donde me sea posible hacerlo, y segundo, por el éxito alcanzado gracias a la benevolencia inagotable del señor Massip. Así pues, en nombre de todos los favorecidos, y en el mío propio, reciba nuestro buen alcalde, desde estas columnas, la expresión fiel y sincera de una gratitud sin límites, por el nuevo y gran servicio que ha prestado por mi mediación a este pueblo que encierra en su seno tantos buenos y leales amigos de nuestra primera autoridad municipal.

Avelino BARBEITO.

Campo Florido, mayo de 1926.

Siga Ud. la nueva serie de anuncios Bayer y verá como

para toda la familia, en fin, el mejor amigo que existe es la CAFIASPIRINA porque alivia todos los dolores y devuelve la alegría y el bienestar

NO AFECTA EL CORAZÓN NI LOS RIÑONES

Agua de Colonia PREPARADA con las ESENCIAS más finas del Dr. JOHNSON

EXQUISITA PARA EL BAÑO Y EL PAÑUELO

De venta: DROGUERIA JOHNSON, PI MARGALL, Obispo 36, esquina a Aguiar

GEORGETT FLOREADO

En colores, yarda	$2.50
Warandoles de lino, en colores, yarda	0.80
Voiles finos, en colores, yarda	0.80
Muselina Suiza, en colores, yarda	0.30
Muselina Americana, en colores yarda	0.20
Voiles lisos y de moticas, yarda	0.30
Crepé Mongol, en colores, yarda	3.50
Charmes de segunda, en colores, yarda	1.50
Flat Crep 1½ yardas de ancho, yarda	4.50
Flat Crep floreado, yarda	2.50
Crepé floreado, yarda	0.95
Satín Crep de primera, en colores, yarda	3.25
Crep Cantón, en colores, clase extra, yarda	2.50
Mesalina de seda, en colores, yarda	0.50
Georgett Francés, en colores, extra, yarda	2.70
Georgett de primera, en colores, yarda	2.00
Meteoro Francés, en colores, una yarda de ancho, yarda	2.00
Crepé Francés, en colores, una yarda de ancho, yarda	1.50
Crepé de China en colores, yarda	0.80
Burato de primera, en colores, una yarda, de ancho, yarda	1.50
Burato de segunda, en colores, una yarda de ancho, yarda	1.00
Liberty mercerizado en colores, una yarda de ancho, yarda	0.75
Tela China cruda, una yarda de ancho, yarda	0.70
Raso tabla de seda, una yarda de ancho, yarda	1.40
Tela Espejo, en colores, yarda	1.15
Tela Espejo, extra, blanca y negra, yarda	1.60
Warandoles de lino, para sabanas, cuatro anchos, yarda	2.50
Creas de lino, de 25 yarda, pieza	14.00
Pieza de Tela Rica, de 10 yardas, una	1.10
Cortinas de punto, de 3 yardas, par	2.00

Gran surtido en telas blancas, de lino y algodón. Servimos pedidos al interior.

R. GRANADOS

San Ignacio 82, (entresuelos), entre Muralla y Sol. Teléfono M-7073

4510 13 alt d-3

PIEL BLANCA FRESCA TALCOS-SARRÁ BORATINADO. NEBULOSO-BORISTEAR ANTISÉPTICOS. PERFUMADOS. BUENAS FARMACIAS

M.E.C.D. 2016

SUCESOS DE MADRUGADA

EXTRAÑO CASO DE UN PERRO PEQUEÑO

Carmen Daro Gómez, española, sirvienta y vecina de Morales y Desagüida, fué asistida en el Hospital Municipal de desgarraduras en la pierna derecha, que le causó en la escalina de Llinás e Infanta, al morderla un perro pequeño, el cual emprendió la fuga acto seguido.

Pero es el caso que el señor Antonio Borges, vecino de Placencia y Llinás, es el propietario del perrito en cuestión y llamó a la Octava Estación de Policía haciendo constar que su animalito salió un momento a la calle, regresando a la casa completamente furioso y tratando de morder a todos, ignorando lo que le hubiese sucedido.

Con tal motivo, el vigilante 97, Francisco Rodríguez, compareció en la residencia de Borges, con el propósito de proceder a la captura del perro, cosa que no pudo verificar porque se le tiró furiosamente con ánimo de morderle.

En vista de este extraño hecho, el señor Borges ordenó al vigilante que diera muerte al can, lo que llevó a cabo el guardador del orden, disparándole un tiro en la cabeza.

Una vez muerto el perro, se introdujo su cadáver en un cartucho, remitiéndose al Laboratorio para su análisis.

SUCESOS OCURRIDOS DURANTE LA MADRUGADA

UNA CAIDA

Zelima Aira Aira, natural de la Habana, de cinco años de edad, vecina de Carlos III número ocho, fué asistida en el Hospital Municipal de contusiones por el cuerpo, que se ocasionó en la casa Lucena seis, al resbalar y caer al pavimento.

JUGANDO CON SUS HERMANITOS

En Emergencias fué asistido Juan Urbano Bravo, de cinco años de edad, vecino de Soledad 10, de contusiones por la cabeza, que se ocasionó en su domicilio al caerse de la cama, donde jugaba con otros hermanos.

CICLISTA ARROLLADO

Gerardo Palacios Campol, de diecisiete años, vecinos de la bodega S. Lázaro 103, fué asistido en el Hospital Municipal de contusiones diseminadas por el cuerpo, que le fueron producidas en Washington y 25, por donde iba montado en una bicicleta, al chocar contra el auto 5160, que conducía Pedro Oliveras Roselló, vecino de Escobar 41, debido a haberle patinado una de las ruedas de la bicicleta referida.

UN ROBO

Prudencia Aceves Camacho, natural de España, de 38 años de edad, vecina de una habitación de la casa de huéspedes situada en Belascoaín 15, participó a la policía que le habían sustraído prendas por valor de 153 pesos. Hoy se le dará cuenta al Juez de Instrucción de la Tercera.

ASIATICOS DETENIDOS POR ESTAR JUGANDO AL PROHIBIDO

Los vigilantes 872, 1719 y 1436, cumpliendo órdenes del capitán Rosainz, se constituyeron en la casa Lagunas dos, por tener noticias de que en la misma se jugaba al prohibido.

Cuando la policía llegó a la casa referida, halló sentados alrededor de una mesa a varios asiáticos, los cuales emprendieron la fuga, lográndose detener a José Chan, vecino de dicha casa; Roberto Lee, de Dragones 80; Manuel Lee, vecino de San Nicolás 77; Joaquín Lee, residente en San Nicolás 7; Lee Ton, de San Nicolás 77; Mario Chi, vecino de Salud 18, y Antonio Lee, de Zanja 27.

La policía ocupó un tapete, cincuenta barajas chinas que estaban sobre la mesa, fichas y la suma de diez pesos.

Los acusados negaron que jugaran de interés, siendo remitidos al Vivac por no haber prestado cada uno la suma de cien pesos que se les exigieron.

Con lo actuado se le dará cuenta hoy al Juez Correccional de la Sección Tercera.

UN ACONTECIMIENTO ELEGANTE HA SIDO NUESTRA ULTIMA REMESA DE CALZADO COMBINADO A 2 Y 3 COLORES.

Bellas combinaciones a base de oro. Lo ultra chic de esta temporada.

80 modelos distintos, desde $14 a $19.

LA GRANADA — PELETERIA DE LUJO — MERCADAL Y Cª — HABANA — MUESTRA DE CUBA

2d 23

HABANERAS

(Viene de la página cinco)

Julita Plá de Abreu.
María Larrea de Suero.
Conchita Montalvo de Mendizábal, Lolita Fernández de Velasco de Montalvo y Herminita Gómez Colón de Pereira.
Matilde León de Armand.
Muy interesante.
Isabel de Seras de Fontanals, Nena Rivero de Angulo, Floraida Fernández de Tolón, María Francisca Cámara de Zárraga, Josefina León de Cuéllar, Marianita Valdivia de Malaret, Carmencita Puyol de Martínez, Mercedes Prada de Carbonell, Amalia Rodríguez de Delpico, Conchita Morales de García Montes y Elena de Cárdenas de Calcavecchia.

Carmelina Bernal de Bernal, Hortensia Mazorra de Echarte, Celia María Recio de Hernández, Amalita Alvarado de Posso, Angélica Barrié de Karmann...

Loló Larrea de Sarrá.
Juanita Cano de Fonts.
Rosita Sardiña de Mazorra.
Entre las señoritas, las de Johanet, las dos bellas hermanas Margarita y Conchita.

Rosario y María Luisa Arellano, Pura y Moraima Nazábal, Gloria y María Luisa León, Cristina y Raquel Mestre y las dos encantadoras primitas Rosalina González del Cueto y Luz Marina Rosainz del Cueto.
Olga González Hierro.
Lindísima.
Alina Pérez de la Riva, Elisa Ortiz y Alicia Carbonell.
Gracia Cámara, Josefina Coffigni, Flaminia aSrmiento, Angélica Lancís, Margot Pérez Abreu, Gloria Fernández de Velasco, Margarita Dumás, Natalia Quintana, María del Carmen Amenábar, Elena Sedano, Adriana Valdés Fauli y Alicia Alvarez Ruellan, la bellísima prometida del joven doctor Jesús Oliva.
Isis Ortiz.
Airosa y bonita.
Nena Aróstegui, Minita Argüelles, Chona Martínez, Gloria Villalón, Nena Guedes.
Nena Velasco.
Mercedes Madrazo, gentil y graciosísima, descollando con su cautivadora belleza.

Y cerrando la relación las señoritas Rodríguez Cáceres, Agramonte, Montalvo y Agostini.

Una más, Sylvia Rodríguez Polo, tan encantadora.

En una finca de los alrededores de San Diego, propiedad del doctor Cortina, han ido Ofelia y Enrique a disfrutar de una luna de miel que les deseo de dichas interminables.

A la salida, cuando ya finalizaba el largo y bullicioso desfile, me acerqué en el atrio de la iglesia a los padres del novio.

Al despedirme de ellos, los distinguidos esposos Pancho Arango y Mercedes Romero, pasó un recuerdo entre el saludo.

Describí en estas mismas páginas, como lo hago hoy del hijo, la boda de los padres.

No podría olvidarlo.

Después de treinta años.

(Continúa en la página nueve)

CARDENENSES

UNA COMIDA BAILABLE EN EL TENNIS

Una fiesta elegante.

Organizada por un grupo de asociados del Club del Paseo de las Quintas, y cuyo grupo presidió la entusiasta dama señora Acela Quich de González, fué ofrenda en honor de la Presidenta ideal, la siempre risueña y gentil amiga María Adela Fernández.

Reinaron allí el baile y la alegría.

No necesitan las fiestas del Tennis una gran preparación para que resulten siempre saraos brillantes.

No faltaba un detalle.

Aquellos jardines que tan dulces recuerdos guardan a los que frecuentan aquel centro de distinción y elegancia, se vieron radiantes de luz y bellos como siempre, porque allí la belleza tiene un trono, en sus rosales y en sus mujeres.

La fiesta se inició con la comida.

Precursora del baile, fué servida a las diez de la noche en larga mesa colocada donde se hallan los courts de tennis de la sociedad femenina.

Bonita la mesa.

Adornada con gusto.

Flores esparcidas por todo el centro de ella, completaban el armonioso conjunto, ciñéndose a la fina vajilla que allí se destacaba.

No faltó música.

Desde temprano.

La orquesta de "Maxín", el excelente jazz band del Cine de los Búcaros que dirige el notable e inteligente violinista y amigo señor Miguel Trujillo y en cuyo conjunto musical figura el joven pianista Jacobo Solares, dejó oír sus bailables desde que se inició la comida.

Tocaba en la Casa Club.

En el lugar de la orquesta.

Aludidos de la mesa donde exquisitos manjares se saborearon, se hallaba en la Presidencia la festejada, la arrogante señorita María Adelia Fernández, que tenía a sus lados al doctor Juan Valiente Murillo, nuestro nuevo Juez Correccional, y a mi querido amigo Ramoncito Arechabala, el clubman siempre alegre y entusiasta que acaba de retornar de su feliz temporada en Madrid, en París y en Biarritz, la famosa playa.

Allí le dí un abrazo de saludo.

Siguiendo la relación citaré a la lindísima Enedina Alvarez Sellén.

Raquel Maribona.

Siempre risueña!

Acela Quich de González, con su esposo el respetable amigo Pepe González, Secretario del Juzgado Correccional.

Con Adria Martínez, la encantadora figulina, estaba el joven Eduardo Castro.

Con Gelsy Martínez Guitard, la de los ojos de fuego, ví a Bebito León, y cerca de ellos la graciosa jovencita Gladys Martínez Guitard.

Un grupo de matrimonios.

Lo formaban Evita Solís y Nano Alvarez, Hortensia Páez y Luis del Valle, Inés Hernández Bazail y Jesús Guzmán, María Solís y el doctor Joaquín Oti, Angelita Rodríguez y Pedro Parquet.

Varias damas.

Gloria García de Pérez Lamas, María Luisa García viuda de García, Panchita Guitard de Martínez.

Tenía también un puesto en aquella mesa el recto nuevo Juez de Primera Instancia de esta ciudad, el doctor Aguiar.

Y finalmente formaban un grupo de juventud los jóvenes Morales, Elgarresta, Bom y González Quich que se hallaban entre Hilda y Silvia Pérez Lamar, Evangelina Faz, Lily González Quich.

El menú fué excelente.

Desde la exquisita ensalada que mereció celebraciones, hasta el rico arroz con pollo, todo gustó.

La comida fué alegre.

Y los honores hacia la Presidenta Ideal fueron también muchos y merecidos, para quien tanto quiere al Tennis y tanto ha sabido engrandecer el simpático Club de las Quintas.

Terminada la comida eran ya cerca de las doce, hora en que el baile poníase en su apogeo.

Se pasó a los jardines.

Y se concentró allí el bullicio.

De una dulce y risueña charla disfrutó el cronista, bajo un ambiente aromatizado por perfumes de Primavera que surgían de un artístico pebetero y en cuya charla alrededor del Tennis y de otros temas, participaron nuestros nuevos y sociables Jueces de Instrucción y Correccional, Ramoncito Arechabala y la Presidenta Ideal.

Tarde dejé el Tennis.

Casi a la medianoche.

Lejos ya del Paseo de las Quintas, aun me parecía soñar, entre el suave y delicioso perfume que brotaba del artístico pebetero que cerca de mí tuve durante las horas que pasé en la Casa-Club de la sociedad femenina.

Francisco G. BACALLAO.

TALLER A MEDIDA

Montado como los mejores de Europa.

Modelista Francés

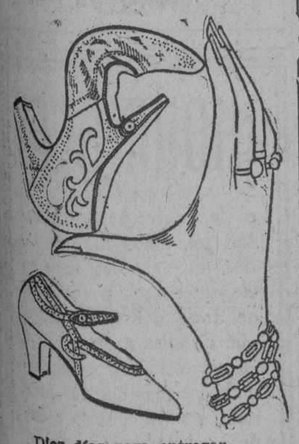

Diez días para entregar.

Podemos satisfacer cualquier capricho. Para más detalles, llame al

TELEFONO A-3786

5165 — 2 alt 24

17

SUS DEBERES de sociedad serán cumplidos sin dificultades, si se libra de achaques y males peculiares a las mujeres, tomando

Compuesto Vegetal De Lydia E. Pinkham

LYDIA E. PINKHAM MEDICINE CO., LYNN, MASS.

De Surgidero de Batabanó

CAMARA DE COMERCIO

Reunida en sesión extraordinaria, tomó por unanimidad el acuerdo de dirigirse al Honorable señor Presidente de la República, rogando la supresión del impuesto sobre la venta bruta, timbre y cuatro por ciento, sustituyéndolo con un impuesto equivalente sobre las facturas de Aduana, para mejor protección de los intereses del país.

La petición ha sido hecha de acuerdo con la Lonja del Comercio, iniciadora de este movimiento, siendo del mismo parecer todas las sociedades hermanas de la República.

De esperar es que la petición sea resuelta favorablemente por el Primer Magistrado de la Nación.

FLORES DE MAYO

Desde primero de mes se ve la parroquia llena de fieles que acuden a los ejercicios del mes de María.

Por varias señoritas de esta localidad en coro bastante nutrido, se cantan los motetes, letanías etc., contribuyendo al mayor esplendor de los cultos.

ENTIERRO.

El sepelio del señor Bernardo Calafell y Calafell, que falleció repentinamente en el barco "Costante", del cual era tripulante, constituyó una verdadera manifestación de duelo.

Al tener conocimiento el señor Alnaldo Pou, Delegado de la Delegación Balear, de la desgracia, se hizo cargo del cadáver del asociado, siendo tendido en el salón de la sociedad de recortadores de esponja, donde fué velado por gran número de amigos.

En el acompañamiento del entierro figuraban representaciones del comercio, de los gremios y trabajadores.

Descanse en paz.

El Corresponsal

DE SANTA FE

Mayo 10.

BAILE DE LAS FLORES

El Club Social de señoras y señoritas de este pueblo celebrará el baile de Las Flores el día 22 de los corrientes; y como para tan simpática fiesta se advierte un entusiasmo inusitado y, además, dicha entidad se propone efectuarla con el mayor lucimiento posible, eso nos induce a creer que revestirá todos los caracteres de un acontecimiento social que se anotará en sus anales tan prestigiosa colectividad fundada por nuestras virtuosas y abnegadas mujeres.

Reciban nuevamente nuestras fervientes congratulaciones esas honorables damas y damitas que vienen laborando tan dignamente por el engrandecimiento cultural de este pueblo.

UNA OBRA PIADOSA

Por decreto presidencial ha sido nombrado Capellán del Presidio Modelo de esta isla el Reverendo cura párroco de esta Diocesis, Bernardino Somoza Cabal.

Además de la misión piadosa que le está confiada a Somoza con relación a los auxilios espirituales que de él, como ministro de Cristo y en su representación, puedan solicitar los penados, les ofrecerán también conferencias cívico-morales que indudablemente pueden resultar de estímulo regenerador.

EL CARROUSEL CHICAGO

Se encuentra actuando con un lleno completo en cada función, el bonito carrousel Chicago, el espectáculo predilecto de los niños y también, con más o menos vehemencia, de muchas personas mayores, a quienes no les duelen prendas en eso de saber sacarle el mejor partido al tiempo en este valle o no solamente "de lágrimas" si que a la vez de escasez económica.

El CORRESPONSAL

Juegos para Tocador

El magnífico surtido que podemos ofrecerle en juegos para el tocador, encierra la más extensa variedad de estilos, formas, clases y número de piezas. De finísimo esmalte, en colores rosa, azul, verde jade, violeta, marfil, etc., tenemos preciosidades; modelos lisos y otros con miniaturas sobre marfil. También de plata pura, y excelente plateado hay gran diversidad.

La Casa Quintana — LA CASA DE LOS REGALOS

La digestión penosa y difícil

Hace casi imposible todo trabajo en la oficina. A la molestísima sensación de llenura, pesadez, dolor de cabeza, etc., se agrega la poca disposición para la ocupación más pequeña y el mal humor con que se recibe todo, etc. Este cuadro tan poco grato se desvanece rápidamente tomando la

"Pepsina y Ruibarbo Bosque"

pues al recuperar el enfermo la normalidad de sus digestiones, vuelve a sentirse animoso, dispuesto y contento.

La "Pepsina y Ruibarbo Bosque" produce inmejorables resultados en el tratamiento de la Dispepsia, Gastralgias, Neurastenia gástrica, Digestiones lentas y difíciles, Gases, Vómitos, &, &.

DE VENTA EN TODAS LAS FARMACIAS DE CUBA

VIBOREÑAS

¿QUIEN ES LA VIBOREÑA MAS LINDA?

He aquí las bases por las que se ha de regir el certamen que bajo la Dirección de nuestro querido y antiguo compañeñro en el periodismo señor Urbano del Castillo, se ha de llevar a efecto entre las señoritas residentes en la simpática y progresista barriada viboreña.

"Se celebrará en la Víbora un certamen bajo los auspicios del DIARIO DE LA MARINA, para elegir a la viboreña más linda.

Comenzará el certamen en la segunda quincena de mayo, apareciendo los votos todos los días en el DIARIO DE LA MARINA, y finalizará el día 18 de agosto del año en curso.

En los votos se pondrá el nombre de la candidata y su dirección, depositándose bajo sobre cerrados en los buzones, colocados en la botica "San Ramón" y en el teatro "Méndez".

En los sobres deberá consignarse el nombre de la señorita favorecida y el número de votos que contengan.

Un jurado integrado por un presidente, un secretario y cinco vocales efectuará cada quince días los escrutinios que tendrán lugar en los salones del "Loma Tennis Club.

Forman el jurado el señor Eliseo Guzmán, como presidente; el señor Oscar Cicero, como secretario, y como vocales, los señores Gerardo Caracena, Mario Lomas, José López Saavedra, Armando Prieto y Oreste del Castillo.

El resultado de los escrutinios se publicará en los periódicos habaneros; y en la pantalla del teatro 'Méndez', parecerán el mismo día de celebrado el escrutinio, los nombres de las señoritas que ocupen los nueve primeros puestos y el número de votos que hayan obtenido.

El último escrutinio se verificará el 18 de agosto y de su resultado se levantará un acta notarial, guardándose absoluta reserva hasta darlo a conocer con la presentación en público de la reina y sus ocho damas, en una función enelteatro "Méndez' y para la que se combinará un selecto programa con números escogidos.

Y por último, en el "Lome Tennis Club" se ofrecerá un regio baile en honord e las triunfadoras.

Notas.— Si alguna de las candidatas desease retirarse del certamen deberá manifestarlo por escrito al jurado que anulará sus votos.

El jurado se reserva el derecho de no almitir aquellos votos que tenga por conveniente.

¿QUIEN ES LA VIBOREÑA MAS LINDA?

La Señorita.....

Residente en .....

RESUELVA SU PROBLEMA

La Crónica Social anuncia varias bodas de resonancia.

Seguramente usted se verá obligado al "obsequio de ritual".

Para que esto no constituya un problema para usted, visite las joyerías "EL GALLO" y "LA ESTRELLA DE ITALIA" donde podrá elegir desde el más modesto al más costoso presente, garantizado en su originalidad y gusto artístico.

HABANA Y OBRAPIA — COMPOSTELA 46

Sandalio Cienfuegos y Cía

Los Lunes de La Casa Grande

Todos los lunes ponemos a la venta, en todos los Departamentos de esta casa, artículos a precios excepcionales de reclamo valederos para este día solamente.

TELAS VARIAS

Voiles con estampados novísimos, hoy lunes a 25. 40. 50. 75 y $1,15
Warandol Indian Head más de 50 colores, a 40 cts. vara
warandol francés de lino puro, hoy nada más a 60 cts.
Warandol de lino, de 1 y media vara ancho a 95 cts
Guarniciones de voile estampadas de 54 pdas. a $1.10 vara
Georgettes y chiffones de color entero, a $1.10 vara
Warandol belga, inmenso surtido de colores, a $1.15
Crepés de fibra y seda con estampados a $1.50
Holán clarín bordado y calado; guarniciones de opal y de voile, bordadas, muy finas, a $2.60
Chiffones y georgettes estampados, nuevos dibujos, precio de hoy a $2.75

VESTIDOS

Vestidos de voile. Hoy lunes a 2.75
De voile también, en calidad mejor y trabajados a mano. a 3.50. $4, 4.25: 4.75
Vestidos de warandol de lino puro, franceses, bordados a mano, a 7.50, 9.00 y 10.50
Vestidos de voile, finísimos, a $9.25, 11.50, 13.75 y 16.00

SEDERIA

Piezas de encaje Valenciennes, muy fino, a 35, 55 y 85 cts.
Encajes de hilo, en imitaciones de guipour y valenciennes, a 14 y 28 c
Encajes, de media y tercia de varas de ancho, en varias clases, en blanco, crudo y ocre, a 22, 35, 55 y 80 cts.
Encajes Valenciennes, estrechos muy finos, 5 varas 20 cts.
Cintas y galones de fantasía, estrechos, a 16 c.
Cinta de raso doble, No. 5, en diversos colores, a 15 centavos.
Botones de nácar, de tamaño mediano, cartas de 3 docenas 15 y 20 c.
Seda "Texto", crepé, propia para tejer y hacer flecos, a 60 cts. madeja.
Seda "Texto", en calidad a propósito para tejer corbatas, a 65 cts. tubo.
Cartones de seda, para bordar, de 10 yardas, 6 por 10 cts.

Artículos para Baby

Un extensísimo grupo de artículos para niños—delantales, pantalones, sabanitas, baberos--desde 25 hasta 75 cts

ROPA INTERIOR

Camisas de día, en todas las tallas, con preciosos bordados, a 98 cts.
Camisas de noche, en blanco y colores, con bordados y encajes, hoy lunes, a 1.55, 2.65 y 3.45
Juegos de opal, en colores variados con bordados y encajes, a 2.75 3.45 3.75 4.50
Juegos de jersey de seda, en profusión de colores, todos de la más alta novedad a 3.60 y 4.60

ABANICOS

Una colección extensísima, hoy, lunes, nada más, en venta especial, a 48 y 74 cts.

SOMBRILLAS

Sombrillas de seda floreada, y de color entero y de cretona floreada, hoy lunes a $3.99, 4.75 y $5.70

Artículos de Baño

Trajes de baño para señora, niños y caballeros, desde 1.48
gorros, salvavidas, bolsas de playa y Zapatillas de baño, a 68 cts.

SOBRECAMAS

Sobrecamas de Warandol estampado, superior calidad. De colorido muy firme, las ofrecemos hoy a 7.50 las medio camera 9.75 las cameras

Toallas de Felpa

Toallas de felpa inglesa, tamaño grande blancas y con cenefa de color, ½ dna a $3.60

PERFUMERIA

Vanitys, de compacto y de arrebol, en todos los colores, a 68 cts
Talco "Mennette" a 18 cts.
Colonia "Ezavin" a 72 cts. el litro

LA CASA GRANDE — HABANA

Cojines de Cretona

Cojines de cretona de hilo, muy finos, en diversas formas, hoy lunes nada más a 1.25, 1.45 y 1.70

CIVILIZACION STUDIO

M.E.C.D. 2016

ANÉMICOS

2

CUCHARADAS DIARIAS DE

Sanemil Busto

REGENERAN VUESTRA SANGRE EMPOBRECIDA.
ES EL ANTIANÉMICO MAS RÁPIDO

SOLEMNE BENDICION E INAUGURACION DE LA NUEVA CASA DE LA DELEGACION APOSTOLICA DE CUBA

La Delegación Apostólica desde su creación en Cuba, residió siempre en la aristocrática barriada del Vedado; primero fué creada como Delegación Apostólica para Cuba y Puerto Rico.

Desde hace algunos meses fué elevado el rango de dicha representación, creando la **Delegación de las Antillas,** con residencia habitual del Representante de Su Santidad en la capital de la República de Cuba; elevada distinción que el Representante de Dios en la tierra otorgó a la joven República.

Ha sido nombrado para ocupar tan elevado cargo, Monseñor Caruana, de origen maltés, pero ciudadano americano y hasta ese momento Obispo de Puerto Rico.

Dicho Delegado antes de tomar posesión de su elevado cargo, recibió la orden de desempeñar una delicada misión en la República mexicana, cuando se hallaba desempeñándola; una orden arbitraria del Gobierno sectario del Presidente Calles, a pesar de la protesta unánime de los mexicanos sensatos y dignos, le obligó a salir del país.

Mientras allí, amparándose en unos artículos de la Constitución, pero en sí anticonstitucionales, se persigue a la Iglesia y sus ministros, se cierran iglesias y colegios, el agua y el atropello es el castigo que se aplica a las damas católicas que protestan, el pueblo de Cuba se prepara a recibir a Monseñor Caruana de manera grandiosa en señal de desagravio en su próximo arribo a su residencia habitual.

LA NUEVA MANSION

Está ésta ya preparada en la barriada del Vedado, calle 15 esquina 20.

Allí se eleva una aristocrática mansión, digna de quien la va a habitar.

Por un lado se contempla la amplia extensión ndel mar azul, por otro el florido y hermoso campo de Cuba.

Ocupa la nueva Mansión Apostólica el terreno situado en la esquina de las calles antes mencionadas, con una extensión de dos mil quinientos metros cuadrados.

El edificio está situado en el centro del terreno, consta de dos plantas.

En la baja se hallan portería, vestíbulo, sala de espera, sala de recibo, capilla, comedor, biblioteca, archivo y dependencias.

En la planta alta están situados los dormitorios o alcobas, una sala, baños y servicios.

Todos estos departamentos están decorados de manera sencilla, pero con delicado gusto, cuyos colores y dibujos indican el trabajo perfecto del artista o arquitectos que dirigieron la obra.

La mansión es de estilo Renacimiento italiano.

Hermosos jardines en los que no faltan la airosa y criolla palma real y los frutales más escogidos rodean todo el edificio, alejándolo de los muros colindantes y permitiendo la más completa ventilación.

Las obras han sido proyectadas y ejecutadas por los conocidos arquitectos señores Dediot, García y Co., que están construyendo también en la misma barriada el Monasterio de Santa Teresa, y que han levantado en la Habana y sus barrios muy hermosas construcciones, como la de las Siervas de María en el Vedado y la de las Filipenses en la Víbora.

LA BENDICION

A las once y media del domingo tuvo lugar la inauguración y bendición de la Nueva Delegación Apostólica.

El Excmo. señor Arzobispo, Monseñor Ruiz, con el ritual de costumbre, ayudado del Secretario de la Delegación, Monseñor Liberato Tosti y del Superior de la Residencia de Reina, Rdo. P. Camilo García, bendijo todos los departamentos.

Presentes estuvieron a esta sencilla ceremonia el doctor P. Felipe Caballero, Dean de la Catedral Metropolitana; PP. José Misieri, Superior de los Salesianos; Ed. Moynihan, Párroco del Cristo; Víctor Fernández, párroco del Vedado; Hilario Chaurrondo, Paul; Manuel Rodríguez, señor Narciso Gelats, arquitectos señores Dediot y García, los periodistas Gabriel Blanco, Francisco Somoza, Eugenio Blanco Villar, Manuel Villas, Rafael Pegudo, con el cronista que suscribe.

Los asistentes fueron obsequiados por el secretario, Monseñor Tosti.

Deseamos que los representantes del Papa disfruten dichosamente el nuevo alojamiento.

Lorenzo BLANCO.

UNGUENTO MONESIA

ABRE, ENCARNA Y CIERRA, DIVIESOS, GOLONDRINOS, LAMPARONES, SIETECUEROS, UÑEROS, PANADIZOS, LOBANILLOS, GRANOS Y CURA, LLAGAS, ULCERAS, TIÑA Y DEMAS AFECCIONES DE LA PIEL

60 AÑOS DE CURAS MARAVILLOSAS

CRONICA CATOLICA

FESTEJANDO A LA PATRONA DE CUBA

Con el plausible motivo de celebrarse el 20 del actual, la Festividad externa de Nuestra Señora de la Caridad del Cobre, se han celebrado los siguientes solemnes cultos:

EN LA SANTA METROPOLITANA IGLESIA CATEDRAL DE LA HABANA

A las nueve de la mañana, la Asociación Nacional de Nuestra Señora de la Caridad del Cobre, obsequió a la Patrona de Cuba con Misa solemne, en la que ofició de Preste el I. y R. Sr. Arcediano, Monseñor Alberto Méndez, asistido del Cura Vicario de la Catedral, R. P. Fernández del Moral y el Capellán de la Casa de Salud del Centro Gallego, R. P. Luis Sanz.

Pronunció el sermón el R. P. Dr. Moisés Arrechea.

La parte musical fué interpretada por los celebrados cantantes Padres Rentería y Larrea, acompañados al órgano por el maestro de la Capilla Catedral, señor Felipe Palau.

El templo se hallaba engalanado con flores y cortinas, y profusamente iluminado.

En el presbiterio al lado del Evangelio, se hallaban entrelazadas las banderas de la Iglesia y de Cuba.

Asistió un numeroso grupo de fieles.

IGLESIA DE NUESTRA SEÑORA DE LA CARIDAD

A las siete y media de la mañana se reunieron en el templo de la Patrona de Cuba Iglesia de Nuestra Señora de la Caridad, el Consejo de San Agustín núm. 1390, de la Orden de los Caballeros de Colón, a fin de dar cumplimiento a uno de sus lemas: **El Patriotismo.** Y nada más patriótico que orar por la Patria.

Oigamos lo que dice el Espíritu Santo: **Si el mismo Señor no construye la casa, de nada servirán todos los trabajos de los que la edifican, y será inútil la vigilancia de los custodios de la ciudad si el mismo no la guarda.** En el destino de las sociedades, lo mismo que en el de los individuos, Dios quiere y debe manifestarse Dios: infinitamente liberal por naturaleza se complace en proteger a los jefes de familia como a los del Estado, cuando con la humildad de sus preces reconocen los derechos de su gloria: pero no puede, sin faltarse a sí mismo, concederles su protección si pretenden bastarse a sí propios y hacerse de esta suerte dioses suyos. **Yo no daré mi gloria a otro,** ha dicho el Señor.

¡Cuán poderosos son esos dardos de la oración, que penetran en el cielo y llegan hasta el corazón de Dios!

¡Cuán meritorias son esas oraciones ofrecidas por la salvación de Cuba en unión del divino Redentor, cuyo sacrificio le da una fecundidad que no hubiera tenido sin él!

Los Caballeros de Colón del referido Consejo oyeron la Santa Misa y comulgaron en ella.

Ofició el M. R. P. Fray Basilio de Guerra, Comisario de la Orden Seráfica en Cuba, miembro de la expresada Orden.

Misa y Comunión fueron amenizados por un grupo de Hermanos, bajo la dirección del Hermano Cebriá, siendo acompañados al órgano por el maestro señor Luis González Alvarez, organista del templo de Nuestra Señora de la Caridad.

Después de la Misa de los Caballeros de Colón, cantaron el Himno: **Soldados Cristianos.**

Himno de gloria y loor a la Fe, bajo cuya bandera tantas proezas y hazañas llevó a cabo, la Raza Hispano-americana.

Asistió un numerosa concurrencia, que unió sus oraciones a la de los Caballeros del Consejo San Agustín núm. 1390, a los que nos complacemos en felicitar por haberse reunido a orar por la Patria.

A las nueve de la mañana, el párroco de la Caridad, Padre Pablo Folchs, asistido de los Padres Nicanor García, Teniente Cura de la misma y del R. P. José Manuel Corrales, celebró Misa solemne a la Patrona de Cuba, en que predicó sus glorias el R. P. Jorge Curbelo.

La parte musical fué interpretada por orquesta y voces, bajo la dirección del maestro señor Luis González Alvarez.

El templo estaba artísticamente engalanado y profusamente iluminado.

La bandera de Cuba estaba colocada en el camerino del altar mayor al lado de la venerada imagen de Ntra. Señora de la Caridad.

Sirvieron al altar el sacristán señor Pedro Coll y los acólitos Alberto Maresma, José Coronel y Miguel Armenteros.

A las siete y media de la noche, los cultos de las Flores fueron ofrendados a la Augusta Patrona de Cuba, Nuestra Señora de la Caridad.

Un coro de piadosas señoritas tuvo a su cargo la parte musical.

Una numerosa concurrencia asistió a tan bellísimos cultos.

CONGREGACION MARIANA OBRERA NUESTRA SEÑORA DE LA CARIDAD

Hace veintisiete años que la Congregación Mariana de la Anunciata fundó un Catecismo para la enseñanza religiosa de los niños pobres. Llegados éstos a la edad en que tenían que aprender un arte u oficio, se vió que entonces la necesidad de conservar y ampliar lo aprendido en la Escuela Catequista era urgentísima, si se quería conservar al joven en la Moral Cristiana. Al propio tiempo se echó de ver la escasa preparación que poseían para el aprendizaje de artes u oficios, que habían escogido.

La Anunciata entonces creó una Academia Nocturna Obrera para estos jóvenes y una Congregación Mariana Obrera, donde hallaron remedio ambas necesidades, alcanzándose por su mediación que esos niños llegasen a ser obreros peritos en sus respectivos trabajos y religiosos en su conducta, creando hogares santificados por Dios al amparo de las leyes Patrias.

Constituyen actualmente un grupo de 250.

Las principales fiestas de su Congregación Mariana, las celebran los días de Fiesta Nacional En estos memorables días se reúnen y oran por su amada Patria, pidiendo al Señor derrame sobre ella sus bendiciones, a fin de que sea próspera y feliz, lo mismo en su parte espiritual que en la material. Terminada la oración se reúnen en magna asamblea en conmemoración a la respectiva gloriosa fecha de la Patria.

El 20 de Mayo a las ocho de la mañana se reunieron en el grandioso templo de la Residencia de la Compañía de Jesús de la Habana, los congregantes marianos obreros el Presidente General del Consejo de la Federación Mariana de la Anunciata, Excmo. Sr. doctor Ramón G. Echevarría, el Presidente de la Congregación de Jóvenes, señor José Casas y un numeroso grupo de Congregantes de las Congregaciones de Caballeros y Jóvenes, que juntos con la **Obrera,** forman la Federación Mariana de la Anunciata.

Acomodados en dos bancos del lado izquierdo del templo, dió comienzo en el altar mayor el Santo Sacrificio de la Misa, ante la venerada imagen de la Patrona de Cuba.

Celebra la Misa un ilustre sacerdote cubano, que en los primeros años de su juventud fué litógrafo en el taller de su querido padre. Así mismo fué Congregante fundador de la Anunciata, a la cual lleva perteneciendo hace 51 años. De obrero manual pasó a ser obrero de la Viña del Señor, ingresando en la Venerable Congregación de la Misión de San Vicente de Paul.

El P. Carlos Caballero, antes de partir para Santiago de Cuba, a donde la obediencia cristiana le destina, ha querido distribuir la Sagrada Comunión a los Congregantes marianos obreros, rememorando así sus días de obrero y congregante.

La misa fué rezada y armonizada por el celebrado maestro señor Toribio Azpiazu.

Antes del banquete el Director General de la Federación Mariana de la Anunciata, R. P. Jorge Camarero, S. J., recordó a los asistentes la doctrina católica sobre la Eucaristía, el deber de orar por la prosperidad moral y material de la Patria, exhortándoles a orar por ella cuando Jesucristo estuviese presente en sus pechos por la Comunión, porque en esos momentos la oración era omnipotente por ser hecha en unión con Jesucristo, quien ha prometido que cuanto en su nombre pidieran a su Eterno Padre, lo alcanzarían.

Los fervorines del Padre Camarero, fueron religiosos y patrióticos, a la vez.

La Comunión, un acto muy sublime y conmovedor, por lo que felicitamos a los Congregantes Marianos obreros y a sus directores.

Promover la Comunión es una obra de alto patriotismo, porque destierra el egoísmo de los corazones y enciende la caridad, que enseña que hay un solo Cristo, en quien todos somos hermanos.

Dadas gracias al Señor, pasaron a desayunarse y después celebraron una magna asamblea en la que ensalzaron a la patria en vibrantes y elocuentes discursos.

Después celebraron junta general en la que el P. Camarero, recordó los deberes de congregantes y de patriotas.

Terminada la junta de Congregación el P. Carlos Caballero, C. M., entra en el salón acompañado del doctor Echevarría y del señor Casas. Los congregantes, puestos en pie, le tributan una prolongada ovación.

Hecha la presentación por el P. Carlos Caballero, expresa el placer con que ha tomado parte en el Acto de Congregación, felicitándoles por su fe religiosa, exhortándoles a ser fieles a las prácticas de la Congregación, a imitar las virtudes de la Virgen María y a la frecuente comunión, a fin de conservarse virtuosos, y así alcanzar la eterna bienaventuranza, para la cual el hombre ha sido criado.

"Siendo buenos cristianos, seréis buenos patriotas, porque nada haréis que mancille la Patria, por ajustarse vuestras acciones a la Moral cristiana."

El Padre Carlos Caballero, C. M., es aplaudido y vitoreado.

A las diez de la mañana se dió por concluído el homenaje en honor a la Patrona de Cuba y a la Patria amada, en el glorioso aniversario de su proclamación como nación soberana e independiente.

EN LA IGLESIA DE LA MERCED

La Asociación de Nuestra Señora de la Caridad de esta iglesia, rindió brillantes cultos a la patrona de Cuba, el día de la Patria.

A las ocho y media de la mañana llegamos al hermoso templo el que vestía sus mejores galas, estaba ocupado completamente por lo más selecto de nuestra sociedad.

Nos recibe amablemente la Secretaria de la Asociación, distinguida y bella dama, Rosita López de Izaguirre, con su acostumbrada complacencia y gentileza.

LLEGADA DE LA PRIMERA DAMA DE LA REPUBLICA Y DE LA VICEPRESIDENTA

A las nueve menos minutos llegó al templo la bondadosa y modesta señora Elvira Machado de Machado, la que, con su proverbial sencillez, nos saluda con delicada atención; la acompaña su gentil hija Nena Machado de Grau.

La Presidenta fué recibida en la puerta por Josefina Mencía y Gómez, Rosita López de Izaguirre, María Montalvo de Soto Navarro, Manuelita Gómez de Coello, los PP. Tovar, y Zamora, el señor Coello, Jefe de la Marina Nacional, y nuestro redactor católico señor Lorenzo Blanco.

A la mismo hora llegó la Vicepresidenta, señora De la Rosa, que fué recibida con igual distinción por las mismas personas.

La orquesta ejecutó el Himno Nacional a su entrada.

BENDICION DE UN GRANDIOSO CUADRO

A las nueve, el P. Barquín bendijo con el ritual de costumbre un hermoso cuadro de la Virgen de la Caridad.

Este bellísimo cuadro es una verdadera obra de arte.

Es su autor el Rvdo. P. Proto Jacinto Hernández; mide cuatro metros de largo por 2.50 de ancho; en él se ve a la Virgencita del Cobre; a sus pies, entre las encrespadas olas, la barquilla con los tres marineros a quienes se les apareció en la bahía de Nipe.

Ocupa todo el amplio camarín del altar mayor.

Este precioso cuadro es un obsequio de la presidenta de la congregación, señora Petronila Gómez de Mencía.

Fueron madrinas de este acto las siguientes damas: Elvira Machado de Machado, esposa del actual señor Presidente.

Petronila Gómez de Mencía (presidenta.)

América Arias viuda de Gómez (Camarera).

María Montalvo de Soto Navarro, (vicepresidenta).

Rosa López de Izaguirre, (secretaria).

Angélica Fernández de Sánchez (vicesecretaria).

Manuelita Gómez de Morales Coello, (vicetesorera).

Otilia Núñez de Ada.

Marina Gómez de Obregón.

Narcisa Gómez de Espinosa.

María Esperanza Bernal de Bernal.

Encarnación Bernal de Crucet.

Isabel Pedroso de Alvarez Escobar.

Carmelina Blanco de Pruna Latté.

Señorita Otilia Ada y señora Inés Gutiérrez.

Todas ellas mantuvieron velas encendidas durante la ceremonia.

MISA SOLEMNE

Terminada la ceremonia, dió principio la misa a toda orquesta en la cual ofició el P. Barquín, ayudado del P. Hernández autor del cuadro y del P. Alonso.

El sermón estuvo a cargo del Director de la Congregación P. Angel Tovar.

Habla de la caridad en su más elevada expresión demostrando como esta virtud enlaza con anillos de precioso oro a los hombres con Dios.

Indica como a Cuba le cupo la especial prerrogativa de que su Patrona llevase este nombre tan hermoso recibiendo con ello continuos favores desde que los Veteranos la proclamaron su Patrona.

Hace ver cómo los libertadores en las dos guerras se encomendaron a Ella y como Ella correspondió con creces.

Hace una súplica para los gobernantes, damas de la Congregación y pueblo de Cuba en general.

La parte musical bajo la dirección del maestro Sauri, resultó hermosa y delicada.

EL ADORNO DEL TEMPLO

El adorno era artístico por todos conceptos, en torno del gran cuadro aparecía un verdadero vergel formado por las más delicadas y caprichosas flores sobresaliendo las gardenias y gladiolos y completándolo una fantástica iluminción eléctrica.

Entre estas flores, resaltaba la más delicada de las rosas, "La Rosita de Nipe", La Virgen de la Caridad.

Este adorno fué confeccionado por nuestro amigo Antonio Martín, del jardín "El Fénix" y costeado por la ilustre dama Sra. América Arias Vda. del General Gómez, a la cual acompañaban todas sus hijas.

LA CONCURRENCIA

Era selecta y escogida a la par que numerosa, pues en el templo no era posible moverse en ninguna dirección.

Ocupaban puesto de honor:

La esposa del Sr. Presidente de la República Elvira Machado de Machado, la del Vicepresidente Sra. de la Rosa, Petronila Gómez de Mencía, América Arias Vda. de Gómez con todas sus hijas, María Montalvo de Soto Navarro, Rosita López de Izaguirre, Angélica Fernández de Sánchez, Nena Machado de Grau, Ofelia Rodríguez de Herrera, Josefina Mencía Gómez, Sra. de Zayas Bazán, Sra. de Pruna, Sra. de Madrazo y otras que no recordamos.

POR LA TARDE

A las 7 y media tuvo lugar el ejercicio de las flores, recitándose poesías y ofreciendo flores por las alumnas del colegio de Sales, asistieron las damas de la Congregación de la Caridad.

EN LA IGLESIA DEL ANGEL

También la Congregación de la Caridad del Cobre que reside en esta iglesia y de la, cual es presidenta la Srta. María del Carmen Cabello y Secretaria Ramona Calzadilla, rindió hermoso tributo a su Patrona.

A las 9 llegó al lindo templo del Angel el Excmo. Sr. Arzobispo de la Habana Mons. Ruiz que presidió la fiesta.

Pocos momentos después dió principio la misa a toda orquesta oficiando Mons. Abascal ayudado por los P. P. Jordani y Samuel.

El sermón a cargo del Dr. Manuel Arteaga, Provisor y Vicario.

Cantó de manera admirable las grandezas de María bajo la advocación de Nuestra Sra. de la Caridad, puso en su elocuente sermón toda el alma de ministro de Dios y de cubano de abolengo.

Sirvieron al Exmo. Sr. Arzobispo los P.P. M. Rodríguez y R. Fraga.

El adorno del altar resultaba hermosísimo, las banderas de Cuba y de la Adoración Nocturna lucían en el Presbiterio.

La orquesta y voces ejecutaron delicada labor dirigida por el maestro Pedro J. Aranda.

Al final un grupo numeroso de señoritas cantó el Himno Nacional a la Caridad.

Se repartieron preciosos recordatorios.

Un numeroso concurso de fieles asistió al acto.

Algunos nombres:

Rdos. Padres Arias y Díaz de la Compañía de Jesús; Representaciones de las Siervas de María, Adoración Nocturna, Caballeros de Colón del Consejo de San Cristóbal, etc.; Sra. María Herrera, Vda. de Seva; Presidentas de Honor, Sra. María Luisa G. de Ruiz, esposa de nuestro ilustre Gobernador; Sra. Esperanza Bernal de Zubizarreta; Srita. Amelia Billini; la Directiva, Presidente, Srta. María del Carmen Cabello; Vicepresidente, Sra. Lolita Machado Vda. de Miret; Secretaria, Srta. Ramona Calzadilla; Vicesecretaria, Srta. Ma. Antonia Ecay; Tesorera, Srta. Ma. Olimpia Cabello; Vicetesorera, Srta. Carlota Carol; Camarera, Srta. Tomasa Alfonso; Celadora del Coro, Srta. Tomasita Núñez; Celadoras, Sras. María Ponce de Villalón, María Regla Brito de Menéndez, Teté Muñoz de Zayas, Alicia Martínez de Machado, María Obregón de Santa Cruz, Loreto Martínez de Castillo, Eloísa Febles de Pasalodos, Lolita Vander Gould de Lanza, Elvira Pérez de Errasti, Margarita Rayneri Vda. de García Vélez, María Chaumont de García Vélez, Dulce Ma. Ruiz de Recio, Carmen Bernal de Horstmann, Adriana Chaumont de Otermín, Amalia Pous de Mendoza, Angela González de Montes de Oca, Prisca Martínez Vda. de Ortiz, Antonia Mendoza de Villate y Aurelia Longoria Vda. de González.

Srtas. María León y Lasa, Evangelina Sotolongo, Adriana Billini, Margot de la Torre, Lucerito Weiss, Herminia Díaz de Villegas, Amalia Mendoza, Eugenia Rosales, América López, Luisa Manuela Zayas, Georgina Valdespino, María de los Angeles Gorostiza.

El Rdmo. e Ilustrísimo Sr. Arzobispo concedió a los presentes 100 días de indulgencia.

EN LA PARROQUIA DEL CERRO

El cura párroco del Cerro, nuestro estimado amigo el P. Viera, siguiendo la tradicional costumbre de años anteriores festejó a la Virgen de la Caridad.

A las 9 misa solemne con orquesta en la que ofició el Párroco.

El sermón estuvo a cargo del estimado P. Manuel Serra que de regreso de Méjico se halla entre nosotros.

La parte musical estuvo a cargo del maestro Pardo.

Terminada la fiesta un grupo numerosísimo de niñas ofreció flores a María bajo la dirección de la culta e inteligente Srta. Maximiliana Arango.

Durante este acto cantó preciosos motetes a la Virgen de la Caridad la distinguida Srta. Adelfa Bericiarte.

El templo lucía hermoso adorno entre el cual se destacaba la bandera nacional que se mecía suavemente impulsada por la brisa que penetraba por uno de los ventanales del templo.

EN EL ESPIRITU SANTO

En esta parroquial que se halla dirigida por nuestro particular amigo el P. Celestino Rivero, se celebró la fiesta mensual a Nuestra Señora del Sagrado Corazón de Jesús.

A las 8 y media en el altar particular de la Virgen se celebró misa cantada oficiando el estimado P. Modesto Roca, Director General de la Asociación y Rector de las Escuelas Pías de Guanabacoa.

Al evangelio el celebrante pronunció una hermosa plática tratando de la universal devoción a esta Virgen.

La parte musical a cargo del organista del templo.

Presidió la fiesta la Camarera distinguida dama Sra. Margarita Olozaga en unión de su esposo el Sr. Molino.

CALENDARIO CATOLICO

DIA 244.

El Jubileo Circular en la Parroquia del Carmen.

A NUESTRA SEÑORA DE LAS MERCEDES

En los templos de la Merced, San Nicolás, Monserrate, Misa cantada a Nuestra Señora de la Merced.

MES DE MARIA.— Los cultos del Mes de María en los diversos templos.

DIA 25.

"A San Antonio de Padua". — Además del Jubileo Circular y Mes de María, se celebrarán los "Trece Martes" en honor de San Antonio de Padua, en San Francisco, Corazón de Jesús, Pasionistas y Nuestra Señora del Pilar".

CONGREGACION DE LA ANUNCIATA

Se cita por este merio al Consejo de la Federación Mariana de la Anunciata, a junta extraordinaria para hoy 24, a las 8 y media en la Presidencia de Reina, para tomar acuerdos sobre una cuestión de capital importancia para la Federación.

Lorenzo Blanco.

CASOS Y COSAS

LAS TRES COSAS

De tres cosas vive Cuba
y las tres están **ponchadas;**
¡necesitan medias suelas
tourismo, tabaco, y caña!

Tres cosas, mejor, tres hijas
muy feas tiene González;
¡pobre! son tres hipotecas
que endosar no puede a nadie.

Tres cosas por mi desgracia
perdí para siempre ayer,
y son los tres **tulipanes**
que a un amigo le presté.

Para estar en ley, tres cosas
le ha puesto Felipe Aznar
a la perra de su suegra:
vacuna, chapa y bozal.

Tres cosas debe tener
la mujer para ser buena,
afición a estar en casa,
mucha vista, y poca lengua.

Tres cosas hay que persiguen
sin cesar a este poeta:
las **gangas,** y los **fracasos**
y la falta de pesetas.

Evelio BERNAL.

Tres lunes he publicado
tres cosas tuyas, Bernal,
y tres millones de gracias
te envío.

Sergio ACEBAL.

ESAS adorables cabecitas infantiles, llenas de rizos, y esos sugestivos peinados que realzan las ondulaciones, salen del filtro mágico de la loción

ONDULINA

Higiénica y deliciosamente perfumada

Floralia Madrid

TODOS LOS HABANEROS TOMAN CHOCOLATE FERRER EL MEJOR.

4127 13d-18

Barbas Delicadas

DE la jabonadura depende mucho una buena afeitada. El Jabón de Afeitar Williams en barras en el envase Holder-top (de una tapa) produce jabonadura espesa y constantemente húmeda que ablanda la raiz de la barba más áspera. Permite afeitarse bien sin causar irritación, deja la piel limpia, saludable y suave como el terciopelo. El jabón se mantiene firme en el mango el cual es fácil de agarrar.

Las mismas barras se pueden obtener en el envase Double-cap (de dos tapas). Repuestos de jabón para ambas se consiguen en todas partes.

Después de afeitarse use la Loción Aqua Velva de Williams.

Representantes:
CELESTINO FERNÁNDEZ & HIJOS
Gonzalo de Quesada 63 y 65, Habana

Williams

Cual es su precio

Muy económico, si sabe Vd. que le dura varias temporadas. Este es el Traje legítimo

TROPICAL,

EXCLUSIVO DE

"LA SOCIEDAD"

OBISPO 65

¡HORRIBLE!

es la impresión que causan los niños mal vestidos. Por eso las madres elegantes se preocupan del traje del niño antes que de ellas mismas.

Nosotros hemos seleccionado los más bonitos modelos en trajecitos de niños, así como sombreros, camisas y todo lo concerniente a su ropa interior, a precios que están dentro de cualquier presupuesto.

SOLO POR CURIOSIDAD

si de momento no la anima otro objeto, debe usted de venir a ver nuestro departamento de artículos para niños.

CARTERAS

Liquidamos modelos de alta novedad a lo que usted ofrezca por ellas. ¡No tienen precios!

La Glorieta Cubana

San Rafael número 31.

Telf. A-3964

Asilo San Vicente de Paul

La rifa de dos automóviles a beneficio de las Huérfanitas del Colegio Asilo "San Vicente de Paúl", autorizada por el Honorable señor Presidente de la República para el último sorteo del mes de mayo del año que rige, ha sido transferida con la autorización del mismo señor Presidente, para el último sorteo del mes de diciembre de 1926.

DIA 24 DE MAYO

Este mes está consagrado a la Santísima Virgen.

Jubileo Circular. Su Divina Majestad está de manifiesto en la iglesia de Nuestra Señora del Carmen.

Nuestra Señora del Buen Socorro. Santos Melecio, Robustiano, Servilio, y Donaciano, mártires; santas Juana, Marciana, Susana y Afra, mártires.

Celébrase a Nuestra Señora Auxilio de los Cristianos.

Distinguióse también San Robustiano por la ardiente caridad que llenaba su generoso corazón. Nuestro Santo fué delatado por los partidarios del error y preguntado por los jueces respondió que deseaba sellar con su sangre la verdad del Evangelio, como así se cerificó, siendo bárbaramente degollado el día 24 de mayo.

Mujeres Enmascaradas

El enmascararse la cara con polvos, cosméticos, lociones y cremas, podrá engañar a uno mismo, pero no engaña a nadie más. No hay cutis tan hermoso como el natural, y ninguna mujer con la cara embadurnada será tan atractiva como la mujer cuyo cutis ha adquirido un estado saludable por medio del Ungüento Cadum. El masaje por la noche con Cold Cream y Ungüento Cadum, en partes iguales, conserva la piel en muy buen estado. Hace cesar al instante la picazón, y es muy calmante y cicatrizante. El Ungüento Cadum es bueno para el eczema, granos, manchas, escoriaciones, sarpullido, empeines, cortaduras, picaduras de insecto, etc.

Obispo es la Calle Ideal Para sus Compras

Intente probarlo visitando una sola vez nuestra calle.

Estamos seguros de que repetirá la visita

Bueno sí, Caro, no;
Compre en Obispo

El Mejor Reconstituyente NUTRIGENOL Un Tónico Poderoso

M.E.C.D. 2016

VENTA ESPECIAL DE TELAS FINAS Y DE MODA

POR 65 CENTAVOS, voiles franceses, de clase superior, color entero. Valían $1.25.

POR $1.00, voiles estampados, muy finos, (marcados a $1.50 y $1.75 vara.)

POR $1, holanes de hilo puro estampados muy bellamente, con una yarda de ancho, colorido que garantizamos no destiñe.

POR $1, warandoles de hilo puro, doble de ancho, con dibujos y a rayas, muy modernos.

Estas telas son selectas, son la aristocracia de su clase por calidad y por originalidad de dibujo y color. Es, pues, esta oferta muy interesante.

LA FRANCIA

OBISPO Y AGUACATE

DEFUNCIONES DE AYER EN LA HABANA

Dia 23.

Josefina Beita y Medina, negra, 10 meses, Zapata 1, gastro enteritis.

Maria Elena Montane, negra, 42 dias, Paseo 31, gastro enteritis.

Jacobo Puentes O'Farrill, mestizo, 36 años, Marina 5, Tub. pulmonar.

Antonio Alpizar, blanco, 76 años, San Ramón 36, asistetia.

Isidoro Salas Domingo, blanco, 38 años, Cerro 659, bronco-neumonía.

Blanca Suites González, blanca, 5 meses, R. Miraflores, meningitis simple.

Rosa Blandín Bacallao, blanca, 44 años, Clínica Casuso, dilatación aguda al corazón.

Emilio Aguilar, blanco, 30 años, Clínica Ledón, septisemia.

Benito Pimientes y Avila, blanco, 19 años, Arroyo Apolo, meningitis simple.

Esther Mitrania, blanca, 3 y 1|2 años, Oficios 78, gastro enteritia.

Manuel Ruíz, negro, 70 años, Concoria yd Marquez González, hemorragia cerebral.

Alonso (a) el Bruto, blanco, 50 años, Cádiz 21, enfermedad orgánica del corazón.

Alfonso Parejo y Peño, blanco, 59 años, Pedro Consuegra 38, arterio esclerosis.

Pulseras "Tango"

Con Cabuchones

Fantasía de Ultima Creación

Eslabones acabado color platino, con cabuchones surtidos en los colores Rubí, Esmeralda, Agua Marina, Topacio, Zafiro y Negro.

Por correo certificado, $1 en giro postal, cada una.

COMERCIANTES: PIDAN PRECIOS AL POR MAYOR

CHARLES E. IRWIN & Co.

RICLA (MURALLA) 42 HABANA

ANUNCIO DE VADIA

De la "Unión de Dependientes y Trabajodres del Puerto de la Habana"

Por ser deinterés general para todos los trabajadores del puerto de la Habana, a continuación damos a conocer, la resolución recaída por la Comisión de Inteligencia Obrera, en la sesión celebrada el día 21 del presente mes, en cuanto a las horas que se trabajen en los turnos de descanso, tanto los días festivos como lòs laborables, cuyas horas se abonarán a razón de UN PESO LA HORA, CON UN MINIMO DE DOS HORAS, o sea, que si se trabaja una sola hora, se cobrará siempre por lo menos el valor de dos horas der de trabajo, según lo disponeel contrato de trabajo acordado por la Comisión de Inteligencia Obrera.

También acordó la referida Comisión, que los Patronos no podrán emplear trabajadores en calidad de empleados fijos, ganando menos jornal que lo que está previamente estipulado en las tarifas de cada Gremio.

Así mismo se acordó, requerir por la omisión de Inteligencia, a la Compañía "United Fruit Company", por venir ésta infringiendo las tarifas de jornales que fueron promulgadas por el Decreto número 469 de fecha 8 de julio de 1925 del Honorable Señor Presidente de la República.

Lo que ponemos en conocimiento de todos nuesetros compañeros, significándoles, que cualquier infracción que en tal sentido adviertan, lo comuniquen inmediatamente a esta Secretaría, para proceder a lo que hayalugar.

Magin Font,
Presidente.
Alfredo Padrón,
Secretario.

UN EMBAJADOR ESPECIAL BRASILEÑO

RIO JANEIRO, mayo 23. (A. P.) Correspondiendo a la visita de las escuadras extranjeras con ocasión al centenario de la Independencia de los Estados Unidos del Brasil, el crucero "Bahía", que actualmente se encuentra sufriendo reparaciones, visitará Uruguay, Argentina, México, Estados Unidos, Portugal, Inglaterra y Japón, conduciendo al Jefe del Estado Mayor de la armada, almirante Penido, investido del carácter de Embajador Especial.

EL CAIRO, mayo 23. (A. P.) Las elecciones generales celebradas ayer se caracterizaron por los motines que se registraron en Abutij, Alto Egipto, donde resultó un hombre muerto y otros 7 heridos, así como en Samanoud, bajo Egipto, donde 44 personas resultaron lesionadas.

Los escrutinios completos de las elecciones no se darán a la publicidad hasta el martes. Se sabe, sin embargo, que los candidatos de coalición, que representan a los zagloulistas y a los liberales constitucionalistas, alcanzaron gran éxito. Los zagloulistas afirman haber obtenido una completa victoria y anuncian la consiguiente dimisión del Gobierno de Ziwar Baja.

UN LUGAR TRANQUILO PARA PERSONAS DISTINGUIDAS

Hermosos jardines y parques. Abierta hasta las once p. m.

HABANERAS

(Viene de la página siete)

DIAS

SANTA SUSANA

Un saludo.
En la festividad del día.
Llegue con estas líneas hasta la señora Susana Benítez, distinguida esposa del clubman tan querido y tan simpático Colín de Cárdenas, haciendo extensiva mi felicitación a su hija, la siempre elegante Susanita de Cárdenas de Arango.
No recibirán.
Lo que traslado a sus amigas.
Celebran su santo las señoras Susana Echemendía de Mederos, Susana Dominguez de Lozano, Susanita Alonso de Morales, Susana Lecuona de Fuentes, Susana Santos de Riquelme y Susana Mestre de Estevanez.
Susana Más de Suárez, entendida e inteligente nurse del Pabellón Bango, en la Covadonga.
Susana Betancourt, distinguida esposa de Pancho Villaoz, de la Directiva del Yacht Club y un amigo antiguo y muy querido.
Susana Rionda de Montagú.
Susana O. de Viada.
Y entre las señoritas, Susana Zayas, Susana Luisa Torres, Susanita Morales, Susana Riquelme y Susanita Quintana.
No olvidaré a la linda niña Susanita de la Torre, hija del amigo queridísimo Alberto de la Torre, alto funcionario de la Secretaría de Comunicaciones.
A todas va un saludo.
Con mi felicitación.

EN LOS QUINCE

La dulce edad.
Edad de los quince.
Llegó con la fecha de hoy, 24 de mayo, para Ofelia Martínez Rubio.
Linda señorita para la que habrá con tal motivo saludos, plácemes y congratulaciones.
Se verá muy festejada.
¡Enhorabuena, Ofelia!

TRIUNFADORAS

Fin del concurso.
Tras el escrutinio definitivo.
No es otro que el de la revista Bohemia para saber cuál es la cubana de ojos más lindos.
¿Quién la triunfadora?
Adriana Collazo.
Por el resultado de la votación salieron proclamadas damas de honor Amparo Fernández de Chipman, Andreína Velazco, Lola Guerra y Caridad Silva.
Epílogo del lucido e interesante concurso es la fiesta teatral del miércoles.
Celébrase en Payret.
Con grandes atractivos.

ANTE EL ARA

Charito Bryón y Francisco Durán

Una boda más.
Entre las del sábado.
Con carácter íntimo, por un duelo de familia, se celebró en la Parroquia del Vedado a las siete de la mañana la de la señorita Charito Bryón y Morejón y el señor Francisco Durán y Sánchez de Lamadrid.
Fueron los padrinos la señora madre de la novia, Milagros Morejón Viuda de Bryón y el hermano del novio, señor Ernesto Durán y Sánchez de Lamadrid, comandante del Ejército Español, actualmente en Marruecos, representado por el doctor Francisco Fernández Travieso.
Entre los testigos, el señor Agustín Veiga y los doctores Adolfo A. de Poo y Diego Urdanivia.
Un traje precioso, de los talleres de El Encanto, lucía la señorita Bryón.
Y del Fénix el ramo.
Muy bonito.
En el hotel Cecil disfrutan los nuevos esposos de la primera y risueña etapa de su luna de miel.
¡Sean muy felices!

YACHT CLUB

DOMINGOS DE LA TEMPORADA

Lo de siempre.
Lo de todos los domingos.
Reinó ayer en el Habana Yacht Club gran animación durante la tarde.
Primero el almuerzo.
Después, el baile.
Los parties se multiplicaban a lo largo de la extensa galería desde donde se domina el panorama de la risueña rada.
Una mesa de gala.
Digna de singular mención.
Allí se reunían el señor Teodoro Zaldo y su esposa, María de Cárdenas, dama de la más alta distinción, con los esposos René Dussaq y Regina Rodríguez y Guillermo Portela y Nany Castillo.
El señor Guillermo Zaldo.
Y el señor Pedro Rodríguez.
Un party inmediato de dos parejitas formadas por la linda Luisita Rubiales y Miguel Abalo y Julieta de Cárdenas, tan encantadora, y Enrique Rodríguez.
Elvira de Hidalgo, la tiple del lunar, presidía el party donde se encontraba el cronista entre el confrére Enrique Unthoff, Fernando Mesa y el doctor Dámaso Pasalodos.
La presencia en la elegante sociedad de la bellísima artista resultó una prolongación de las satisfacciones escénicas de la víspera, la noche inolvidable de su Rosina en la Habana.
Infinitas las felicitaciones que recibió Elvira de Hidalgo.
Cantará Marta el sábado.
Con el tenor Gigli.
Al día siguiente la admiraremos de nuevo en El barbero de Sevilla que se anuncia para la matinée.
La encantadora tiple vestía con su elegancia proverbial.
No le faltaba el bastoncito.
Y el chapeau de moda.
Esto es el sombrerito crimol, del modelo último, que ha traído Marie Tentou.
Pude observar ayer en el Yacht Club que privaban los de tono verde.
Nada de mayor novedad.
Lo más chic.
Por la fiesta de ayer pasó, dejando la huella de su inspiradora belleza, la señorita Nena Moré.
Allí estaba también, tan encantadora siempre, Margot Fernández.
En una mesa, interesantísima, Luisita Laborde de Estrada.
Señoras jóvenes y bellas, entre otras, Isabel de Seras de Fontanals, Anita Sánchez Agramonte de Longa, Nena Nodarse de Beltrán, Olga Seiglie de Gómez Mena, Matilde Acosta de Barraqué, Mary Albertini de Meneses, Graziella Valdespino de la Guardia...
Florence Steinhart.
Nena Guedes.
Y entre otras muchas señoritas más, Nena Velasco, María Carlota Alzugaray, Bebita Bolívar, Nise Montero, Lucerito Weiss y Beba Montalvo.
Y un party simpático que formaban las siguientes parejitas:
Gloria Sánchez Iznaga y Luiz Grau.
Conchita Giberga y Gustavo P. Abreu.
Cusuca Giberga y Luis R. Cáceres.
Josefina Valverde y Urbano Godoy.
Margot Abreu y Antonio R. Valverde.
Y una mesa donde destacábase Cuca Macías.
Muy graciosa.
A la vez que muy bonita.

Enrique FONTANILLS.

Lo más nuevo y fino para niños. Tenemos en glacé champagne, blanco o de charol. Tamaños del 1 al 5, $3.75. Del 5½ al 8, $4.50 y del 8½ al 11, $5.50.

REMITIMOS AL INTERIOR FRANCO DE PORTE

PELETERIA BENEJAM SAN RAFAEL E INDUSTRIA

I. VILLAREAL

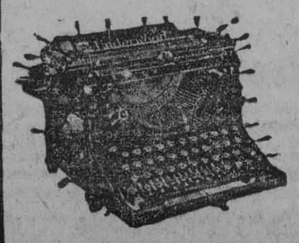

TALLER DE REPARACIONES, NIQUELADO Y CILINDROS DE GOMA.—REPARAMOS TODA CLASE DE MAQUINAS DE ESCRIBIR Y DE SUMAR

Máquinas de escribir y de sumar nuevas y reconstruídas de las mejores marcas.
Efectos de escritorio en general, sellos de goma.
Teléfono A-5529
HABANA 122 y 124
HABANA

SOLIS, ENTRIALGO Y CIA.

Galiano (toda la cuadra). S. Rafael. S. Miguel. Tel. Centro Privado [15 líneas] A-7221-M-9971

"El Encanto" y el Certamen de Carnaval de Manzanillo

El grabado adjunto reproduce el precioso traje confeccionado en los talleres de "El Encanto" para la Reina del Certamen de Carnaval con tanto éxito organizado en Manzanillo por su prestigioso órgano periodístico "La Tribuna", al que felicitamos muy cordialmente. Este traje, exhibido en una de nuestras vidrieras, fué muy celebrado por su exquisita elegancia. Es de tafetán en azul y rojo combinados y guarnecido con encajes de plata. El manto de terciopelo color cyclamen bordado de perlas. La corona de metal con incrustaciones blancas y azules. Un nuevo timbre de honor para nuestros talleres. Señor Director de "La Tribuna": Suplicamos a usted felicite también a nombre de "El Encanto" a la Reina de su magnífico Certamen de Carnaval.

Nuestro Departamento Postal

Dotado de cuantos elementos pueden garantizar el más eficiente servicio, y con un experto y bien dirigido personal, nuestro Departamento Postal está en las mejores condiciones para atender con absoluta eficacia a nuestra estimada clientela del interior. Gracias a este departamento desde cualquier punto de la República se puede comprar en "El Encanto" como si se estuviera en la misma Habana. Escríbanos. Diga lo que desea y será usted —señora, señorita— esmeradamente servida. Y para usted —estimado cliente— tiene nuestro Departamento de Caballeros el mayor y más moderno surtido de todo. Pídanos el catálogo. También usted —aunque resida en el más apartado lugar de la isla— puede disfrutar los beneficios de comprar en "El Encanto" utilizando nuestro bien organizado Departamento Postal. Quedamos con el mayor gusto a sus gratas órdenes.

Recibimos...

Volantes en forma de campana de encaje de Venecia, de Milán, de Chantilly, de Duquesa...

Juegos de encaje y entredós de guipour, de Macramé, de Venecia, de Milán, de Chantilly, de Duquesa, de Brujas, de Malines, de Alencón...

Volantes de 45 hasta 90 centímetros de ancho en las calidades señaladas y en los colores blanco, crema, crudo y ocre.

Guarniciones de voile, de linón, de georgette con bordados y calados de gran fantasía y en los colores más de moda.

Quillas de encaje (haciendo juego los dibujos) desde 10 hasta 50 centímetros de largo. Golas, pecheras, cinturones...

Galones bordados sobre guarandol, linón y muselina exquisitamente matizados, propios para vestidos lavables.

Botones labrados y lisos en todos los colores, de nácar, de corozo, de madera y de cristal.

Hebillas de nácar y de pasta en diversos tamaños.

Velos de punto de hilo para primera comunión. En varios tamaños y dibujos.

Bolsas de caucho para colegio, muy bonitas y muy prácticas.

Y otras muchas cosas que pueden ver ustedes en el Departamento de Encajes.

Pañuelos y "Sachets"

Sachets de pongee con la cubierta de organdí bordada a mano y con encaje en las orillas, en los colores azul, rosa, lila y amarillo. Indicados para regalo. A $1.75, 2.50, 2.75, 3.25, 3.50, 3.75 hasta $7.50.

Pañuelos de señora y para niños en mucha variedad de colores, al precio especial de 10 centavos uno y $1.00 la docena.

Pañuelos de señora y para niños, de linón muy finos, bordados en colores y con figuritas muy originales, a 35, 40, 45 y 50 centavos la caja de ¼ de docena.

Pañuelos de señora, de linón, muy fino, fondo de color entero y blanco bordado en color, a $0.75, 0.90 y $1.00 y $1.25 la caja de ½ docena.

Pañuelos de señora, de puro hilo estampado en colores y con las iniciales bordadas— todas las letras—, a $2.50 la media docena.

Pañuelos blancos con encaje, propios para regalos, a $1.85, 2.00, 2.25, 2.50, 3.00, y $3.50 la media docena.

"Voile" Suizo

Venta Especial por 3 días

Corte de 4 varas, $1.50

Tenemos este magnífico voile suizo en 26 colores, y vale a 50 centavos la vara. Pues bien: queriendo iniciar la semana con una venta especial por 3 días, tan oportuna como ventajosa para nuestra clientela, hemos escogido este voile suizo seguros de que será de su mayor agrado. Al corte de 4 varas le hemos fijado el precio especial de $1.50. Supone, como ustedes ven, una bonificación de 50 centavos en cada corte. A lo cual hay que añadir la circunstancia de ser una tela de rigurosa actualidad. Esta venta especial por 3 días empieza hoy, lunes, y termina por consiguiente el miércoles.

Bolsas blancas

Vea las bolsas grandes de piel y de seda, blancas o blancas con vivos y combinaciones en colores, en una de nuestras vidrieras.

Las hemos marcado a $10.000.

DE CIENFUEGOS

HOMENAJE A LOS CRONISTAS ROTARIOS

El presidente del Club Rotario de Cienfuegos, don Antonio G. Asensio, tan pronto tomó posesión de su cargo, llamó a los cronistas que semana tras semana acudimos a las sesiones rotarias y a los demás actos que celebra tan altruista agrupación, rogándonos aceptásemos una comida con que deseaba obsequiarnos.

Ante tal invitación no podíamos dejar de manifestar nuestro agradecimiento y aceptar gustosos la invitación del señor Asensio, que tantas pruebas tiene dadas del afecto que profesa a la prensa en general, demostrándolo cada vez que habla de los que se dedican a tan honrosa profesión.

El señor Antonio Asensio es una persona culta y de vastos conocimientos adquiridos ya por medio de los libros que lee en sus ratos de ocio, ya en los frecuentes y largos viajes recreativos y de negocios que efectúa a Europa, recogiendo lo que pueda proporcionarle mayor cultura y bienestar.

Y que aprovecha estos conocimientos lo demuestra —aunque con modestia— cada vez que trata algún asunto de interés general, cultural o de comercio, que con clara visión trasmite a los demás.

Estos conocimientos, su entusiasmo rotario y su amor a la humanidad, practicando constantemente las máximas de ética rotaria: "dar de sí antes que pensar en sí" lo llevaron a ocupar este año el sitial de honor del Club Rotario de esta ciudad, desde cuyo lugar demostrará los conocimientos adquiridos donde con más fervor se practica el rotarismo, que significa altruísmo y amor a la humanidad.

El señor Asensio, aunque nacido del otro lado del Atlántico, puede considerarse como un cienfueguero ilustre que dedica toda su actividad a la ciudad que, en premio a sus conocimientos y a su honradez acrisolada, le ha proporcionado el bienestar económico y social que disfruta y que con el mayor cariño comparte con la ejemplar familia cienfueguera que ha formado.

No es extraño, pues, que las opiniones de don Antonio—que no son políticas—sean tomadas siempre en cuenta, por estimarse inspiradas en el bien general. Sus indicaciones para la Escuela de verano; Dispensario dental para los niños pobres, etcétera, que han culminado en el más franco de los éxitos, puede decirse fueron inspiradas por sus fecundas iniciativas. Es un rotario modelo que cuando se trata de hacer un bien no hay obstáculo que no venza. Es un benefactor de la niñez.

No hace mucho tiempo que don Antonio Asensio fué portador de un regalo para Cienfuegos, consistente en unos cestos metálicos para ser colocados en las calles más transitadas, como depósitos de papeles, cáscaras de frutas y otros desperdicios que no deben ser arrojados a la vía pública. Estos depósitos se usan en las ciudades más adelantadas de Europa y América y aquí no ha sido posible colocarlos aún por dificultades presentadas a última hora, las cuales se considera fáciles de vencer.

Y ahora vamos a describir, a grandes rasgos, el homenaje celebrado.

Llegada la hora señalada, las 8 de la noche, acudimos al lujoso "roof garden" del gran Hotel San Carlos, donde el anfitrión daba las órdenes oportunas para convertir la sencilla e íntima comida ofrecida a tres modestos cronistas del Club Rotario en suculento banquete. Y así fué.

Pudimos admirar una bien adornada mesa con flores y con la mejor vajilla del Hotel. Y se nos sirvió variedad de manjares bien condimentados y los vinos variados y de las más acreditadas marcas. Todo bueno y abundante.

Y, a fin de proporcionarnos mejor rato de solaz, fueron también invitados los prestigiosos rotarios "cien por cien" Antonio Oviedo, Luis Emilio Hernández, José Ramón Montalvo y el indispensable cronista social de "La Correspondencia" el festivo señor Obdulio García. Ocuparon, pues, los asientos de la mesa, en primer lugar, el señor Antonio A. Asensio, presidente del Club; Luis Emilio Hernández, secretario; Antonio Oviedo, vicepresidente; Rodolfo Carrillo, oficial de secretaría; José Ramón Montalvo, ex secretario; Obdulio García, doctor Loreto Serapión, cronista invitado, indiscutible futuro Concejal de nuestro Ayuntamiento, el señor Roberto Torres García que representa como cronista a "El Comercio", y el más modesto de todos, el que suscribe, representante inmerecido del DIARIO DE LA MARINA.

Inútil es decir que el acto resultó ameno y de excelente camaradería. Y, estando presentes los señores Luis Emilio Hernández y el propio Antonio G. Asensio, que tanto han viajado por Inglaterra, España, Francia, Suiza y Alemania, además de otras naciones europeas y americanas, hablaron de las actuales costumbres que predominan, de sus progresos y actividades y se hicieron chistes de buen género y fué celebrado el "menú" exquisito y el inmejorable servicio del hotel "San Carlos".

Y llegó el momento de los brindis. El presidente, señor Antonio G. Asensio habló en nombre del Club Rotario y en el propio, enalteciendo la labor de la prensa en favor de la obra rotaria, rogando fuese trasmitido su afectuoso saludo a los directores de "La Correspondencia", "El Comercio" y el DIARIO DE LA MARINA que tan desinteresadamente dan cabida en sus leídas columnas a las informaciones semanales de sus respectivos cronistas y constantemente publican, en lugar preferente, cuanto tiende a la divulgación y engrandecimiento del rotarismo. Tuvo hermosas frases para los cronistas que con constancia asistimos a los actos rotarios, manifestando estar completamente satisfecho de nuestra actuación.

El señor Asensio fué aplaudido y felicitado por sus bellas palabras rebosantes de la más noble sinceridad.

Y como todos fuimos cariñosamente aludidos nos vimos obligados a levantar nuestra copa de champán, que fué servido en abundancia, y brindar por la ventura personal del presidente y de sus dignos familiares, y por el engrandecimiento del Club Rotario de Cienfuegos que tantos beneficios proporciona a la niñez pobre y al desenvolvimiento y progreso de esta ciudad.

Todos salimos altamente satisfechos por las atenciones de que fuimos objeto tanto por el señor Asensio cuanto por los demás rotarios que asistieron a tan agradable comida-homenaje que nos quisieron dedicar.

La máxima rotaria "Dar de sí antes que pensar en sí" fué esa noche gentilmente aplicada y por nosotros muy agredecida.

¡Bien por el Club Rotario de Cienfuegos!

Luis SIMON

PARIS-VIENA

AVE. DE ITALIA, 102 - TEL. A-2859.

Pase usted la tarde amena
y recree su sentido,
viendo el hermoso surtido
que presenta PARIS-VIENA.

Todo cuanto de arte y novedad produce Europa en objetos para regalos, los hallará profusamente expuestos en esta casa.

TODO ESTA MARCADO CON PRECIO FIJO

M.E.C.D. 2016

HOY FAUSTO HOY

5¼ ESTRENO EN CUBA 9¾

NITA NALDI

PATSY RUTH MILLER

GEORGE FAUCET Y MATT MOORE

en la grandiosa producción "PARAMOUNT"

LA CRISIS

"THE BREAKING POINT"

El drama que a todos interesa, con escenas de pasión, intrigas, misterios, y un romance de amores e insólitas aventuras

Repertorio CARIBBEAN FILM Co — Consulado 112

TEATROS Y ARTISTAS

UN GRAN TRIUNFO DE BENIAMINO GIGLI

LA "TOSCA", DE AYER

Beniamino Gigli, a quien algunos críticos norteamericanos consideran como el artista lírico más emocionante y como el que trasmite mejor los sentimientos que expresa, cantó ayer, por la tarde, en el Teatro Nacional, en la ópera **Tosca**, del maestro Puccini, la parte de Mario Caravados...

Había grandes deseos de oir al divo italiano a quien se compara con Caruso, por la manera de infundir a la voz la nota patética.

Expectación inmensa se advertía.

El gran coliseo se hallaba colmado de público. En los palcos y en las lunetas, una deslumbradora representación de nuestra alta sociedad: la **high life** en pleno.

Las galerías, totalmente ocupadas por los devotos de la ópera, ávidos de oir al celebérrimo cantante.

Pocas veces se ha visto el Teatro Nacional, en una función diurna, como ayer.

Con el gran artista latino, cantaban el soprano Bianca Saroya y el barítono Gandolfi. De estos dos intérpretes, tratamos ya en nuestro juicio sobre la primera **recita** de **Tosca.**

La Saroya encarnó con admirable maestría la protagonista y Gandolfi se reveló como actor habilísimo en el role de Scarpia.

Juzgados ya la Saroya y Gandolfi en la primera interpretación de la ópera de Puccini, sólo nos toca tratar ahora de la figura principal en el conjunto de ayer, que por primera véz en la Habana hacía el Mario Caravadossi: de Gigli.

Todo lo que digamos sobre la actuación del **impareggiabile** Gigli como cantante y como actor, será insuficiente para dar idea aproximada del gran triunfo que alcanzó ayer por la tarde.

Cantó **Recóndita Armonía**, divinamente, como solo puede hacerlo un divo verdadero. Sus grandes facultades y su exquisita escuela de canto le permiten interpretar magistralmente las operas de su género.

Destacó el bello "morceau" y supo con los recursos de su esplendida voz dar todos los matices, las "nuances" todas de esa parte.

En el segundo acto, logró un doble **succes** como actor en la escena relacionada con el tormento— y en sus parlamentos con Scarpia y Tosca, y en **Vittoria, Vittoria,** donde mosmostró un brio extraordinario.

Estuvo realmente maravilloso en el tercer acto. Su **adios a la vida, E lucevan le stelle,** resultó una obra artística de inmenso valor.

Canto de manera magistral la romanza. La bellísima voz, amplia y encantadoramente timbrada, suspendió de emoción al auditorio por el hondo sentimiento que expresaba.

Gigli es un cantante emotivo que pone toda la intensidad de su espíritu meridional en las notas de su voz incomparable.

Al terminar el número con un sollozo que impresionó a la concurrencia que lo oía con un silencio religioso, una tempestad de aplausos se desató en el teatro. Se oyeron las aclamaciones estruendosas, y el artista, después de salir varias veces, emocionadísimo, a recibir el homenaje del público, tuvo que acceder al **bis.**

Cantó la segunda vez mejor aún que la primera. Se le aplaudió delirantemente.

La concurrencia en la que se encontraban artistas, musicos, críticos y **dilettanti** cultísimos, hizo los más ardientes elogios del divo Gigli que es uno de los mas grandes artistas de nuestra época.

Fué la interpretación de **Tosca,** un acierto sin duda.

La orquesta, dirigida por el gran Papi, actuó con verdadera maestría.

Gigli demostró ayer que está muy bien fundada la fama de que vino precedido.

Para el miércoles, por la noche, se anuncia **Bohemia.**

Canatrá Gigli.

José LOPEZ GOLDARAS

LA COMPAÑIA DE MARINA UGHETTI

Hoy por la noche representa la Compañía Marina Ughetti, la opereta de Stolz "La Condesa Bailarina", que tan brillante éxito alcanzó.

"La Condesa Bailarina" llevará numeroso público a Payret.

El precio de la luneta es un peso.

Para el próximo jueves, anúnciase un estreno que el público espera con interés. Se trata de "Las Desencantadas" opereta de Leo Fall que inspirada en la famosa novela del mismo título de Pierre Loti, dió ocasión al gran músico para producir una de sus más valiosas partituras, acaso la que tiene mayor belleza y más sentimiento.

"Las Desencantadas" será presentada con esplendidez y en su desempeño tomarán parte los principales artistas de la Compañía, especialmente Marina y Roberto Ughetti.

El sábado y en tanda especial, la exhibición de la segunda revista cinematográfica de "Actualidades Españolas" editada por el importante diario madrileño "La Nación" por encargo expreso del Directorio, y especialmente para América.

Comprende esta segunda serie distintos actos oficiales del Rey entre ellos la imposición de condecoraciones al General Primo de Rivera, y a los aviadores del "Plus Ultra"; distintos aspectos industriales de Galicia y Asturias y algunos panorámicos; proyecciones artísticas de la misma Galicia, de Castilla y de Andalucía y como notas típicas, dos de verdadero interés la Puerta del Sol de noche y la "Bombi" la clásica "Bombi", refugio de la alegre chulapería.

CAMPOAMOR

Bajo la dirección de la METRO-GOLDWYN-MAYER

HOY LUNES 24 HOY

¡SOBERBIO ESTRENO EN CUBA!

De la notable producción titulada:

CONFESIONES DE UNA REINA

Basada en la novela original del gran novelista

ALFONSO DAUDET

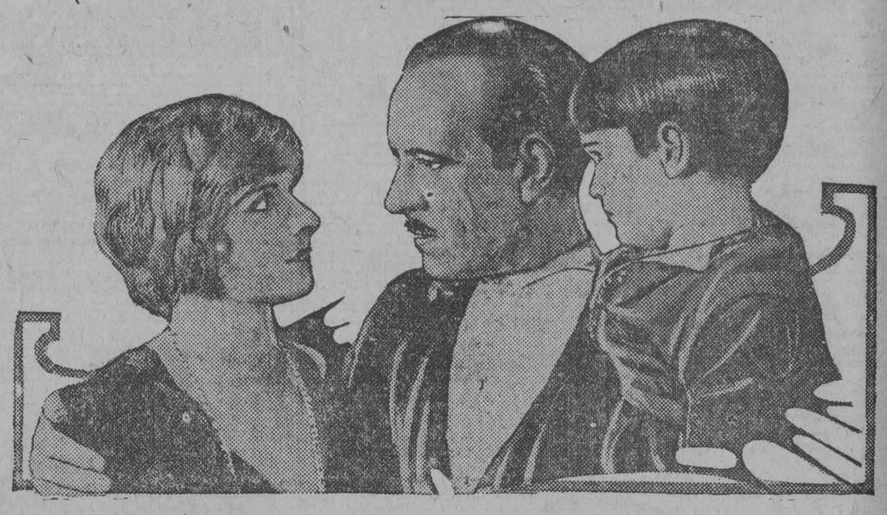

Interpretada brillantemente por la pareja insuperable

ALICE TERRY Y LEWIS STONE

Con música especial adaptada en todas las tandas.
Los precios son siempre los mismos:

TANDAS DE 1 y 3 LUNETAS $0.40
TANDAS DE 5, 7 y 9½: LUNETAS $0.60.

VIERNES 28

AL CAER LAS CADENAS

Por ADOLFO MENJOU, NORMA SHEARER, JAMES KIRKWOOD y MAE BUSCH.

Repertorio METRO-GOLDWYN-MAYER—Prado 41.—HABANA.

5152 1d-24

TEATRO WILSON

BELASCOAIN Y SAN RAFAEL

HOY • Ventilación Moderna Confort-Elegancia • HOY

5 y cuarto 8 p. m. y 9 1|2 p. m.

LON CHANEY,

JOHN GILBERT y NORMA SHEARER, en:

EL PAYASO

(Música adaptada)

5 1|4 p. m. y 9 1|2 p. m.
Luneta . . . . . 40 cts.
8 p. m.
Luneta. . . . . 30 cts

CINEMA INGLATERRA

SAN RAFAEL Y CONSULADO.

HOY • El mas fresco de la Habana • HOY

2 p. m., 5 1|4 p. m. y 9.45 p. m.

LILLANE DAMITA, y 35 Bellezas Parisinas, en:

PICARA Y CAPRICHOSA

2 p. m.
Luneta. . . . . 30 cts.

5 y 1|4 y 9.45 p. m.
Luneta . . . . . 40 cts.

2 p. m. (Matinée)
y tanda de 8 1|2 p. m.

BEBE DANIELS y

HERBERT SHERWEED en

LA LOCA DE ATAR

8 1|2 p. m.
Luneta. . . . . 30 cts

LA SERATA D'ONORE DE AUGUSTO ORDOÑEZ

"TOSCA" EN MARTI

Augusto Ordóñez, el gran barítono astur que celebrará hoy su función de honor y beneficio con la "Tosca", de Puccini, en Martí.

Se celebrará hoy, por la noche, en Martí, la gran función extraordinaria organizada en honor y beneficio del gran barítono asturiano Augusto Ordóñez, cantante de espléndidos medios vocales y de excelente escuela.

La obra escogida para la **serata d'onore** del célebre artista español es **Tosca,** la inspirada ópera del popularísimo Puccini.

Será cantada **Tosca** por el divo Ordóñez, por Pilar Aznar y por el valioso tenor Díaz.

Santa Cruz presenta la obra con toda propiedad.

Habrá, además, un apropósito y atrayentes números de conciertos.

De Santa Cruz del Norte

EL BAILE DE LAS FLORES

Anunciado para el 22 de mayo.

Baile en honor de los Reyes de Mayo y su corte de honor, para el que la sociedad "Juvenil Sporting Club" vestirá sus mejores galas.

Un regio decorado.

Un rico vestuario.

El escenario lucirá una caverna, que será construída por un escenógrafo de la capital, en la que se destacará el trono de los Reyes y sus damas de honor.

También la música tendrá su escenario.

En forma de dados.

Una cúspide de dados americanos sobre los cuales los profesores musicales dirigidos por Orlando Herman, dejarán oir esas notas melodiosas, tan divinas, tan dulces...

A la corte se le rendirá guardia de honor y se obsequiará a las damitas con flores.

La corte lucirá un rico vestuario estilo "Segundo Imperio".

Baile de coronación que será un éxito.

Un gran succés...

Manuel Amoa,
Corresponsal.

OLIMPIC Y VERDUN

5¼ TANDAS ELEGANTES 9½ 5 TANDAS ELEGANTES 10

HOY LUNES 24 Y MAÑANA MARTES 25

GRANDIOSO ESTRENO EN CUBA

Por las estrellas

KENNETH HARLAN

MADGE BELLAMY

HOBART BOSWORTH - FRANK BEAL y otros

Drama del mas sensacional é interesante argumento: El era cobarde porque no sabia que podia ser valiente, pero cuando estuvo por medio la mujer amada, entonces corrió la sangre y fue el heroe defendiendo su amor.

Encantadoras escenas de amor y las mas intensas y emocionantes aventuras y peligros.

BAUTISMO de FUEGO

Es la película que Vd. esperaba; Venga a verla

Repertorio

FOX FILM DE CUBA Cabra 73

DESDE ARTEMISA

EL 20 DE MAYO

La fecha de 20 de mayo, será debidamente solemnizada por la escuela "San Francisco" que dirige el competente señor Luis F. Sánchez de esta localidad.

El señor Sánchez prepara una gran fiesta en conmemoración de ese 24 aniversario de la restauración de la República, fiesta en la que tomarán parte los alumnos de la citada escuela.

El programa combinado es el siguiente:

1, sinfonía por la señorita Carmen H. Sánchez. 2, discurso de apertura por el niño Luis J. Sánchez. 3, Recuerdos históricos, discurso por el niño Rafael Ozambela. 4, "La bandera tricolor", poesía por el niño Graciliano González. 5, "La instrucción como factor para conservar nuestras libertades", discurso por el niño César Cabrera. 6, Biografía de don Tomás Estrada Palma, por el niño Gerardo Martínez. 7, Poesía "Artemisa", por la niña Cristina Ozambela. 8, "La subida de la bandera", himno, por la señorita Carmen H. Sánchez. 9, "Defensa a la propaganda patriótica", por el niño Ramón Martínez.

10, "El aspecto social", discurso por el niño Arsenio González. 11, "La raza", poesía por el niño Manuel Cristo. 12, Biografía de monseñor Guillermo González Arocha, por el niño Eduardo Malagón. 13, "La instrucción", discurso por el niño Gerardo Martínez. 14, "20 de mayo", soneto por el niño Octavio Valdés. 15, "El gobierno actual", discurso por el niño Ramón Ozambela. 16, "Cuba y América", diálogo en verso, por los niños Ovidio Arronte y Jorge Cornelio. 17, "Despedida", poesía por la niña Dolores Ozambela. Discurso resumen por el presidente del Club Atlético, señor Guillermo Sosa y Aguilera.

Un programa excelente el combinado por el profesor señor Sánchez, y que indudablemente ha de obtener un resonante éxito, proponiéndome hacer una reseña de este importante acto.

LA COLONIA ESPAÑOLA

La sección de recreo y adorno de la Colonia Española prepara para el domingo 16 del actual la primera de una serie de matinées de verano, en donde tendrán expansión y divertimiento los amantes del baile.

Esta matinée del próximo domingo tiene la circunstancia especial de celebrarse con motivo del feliz arribo a Filipinas de los aviadores españoles que emprendieron el arriesgado vuelo el mes pasado.

Por esa causa se repartirá profusamente entre la concurrencia, cerveza Tropical a pasto.

La pensión señalada para los socios de la Luz y de la Colonia Española es la de un peso.

Matinée bailable que hará época indudablemente.

HOGAR FELIZ

Un hermoso varón sonríe en el hogar de los esposos señorita Rita Cruz de Ramos y el señor José Ramos Olega.

El día 11 del actual vino al mundo este nuevo artemiseño por cuya larga y venturosa vida hago fervientes votos.

ENFERMO

En la capital habanera se encuentra enfermo de cuidado el señor Armando Puentes, padre amantísimo de la distinguida señora Margot Puente de Nuché.

Mis deseos por el pronto restablecimiento del señor Puente.

Corresponsal.

GUANTANAMERAS

FALLECIMIENTOS SENTIDOS

Ha fallecido en esta ciudad, durante la semana que acaba de pasar, la estimada dama señora Emilia Sariol de Suren, antigua empleada de la Guantánamo Sugar Company, generalmente querida de cuantos la trataron por sus bondades y virtudes.

Los jóvenes esposos Cecilia Bajos y Elías Marqués pasaron por el triste dolor de perder a su hijita Elisa, criatura tierna, llena de encantos.

Un miembro importante de esta sociedad, don Jaime Esteva y Villabrille, emparentado con distinguidas familias de Oriente, después de una penosa enfermedad rinde su tributo a la tierra, a las ocho y media de la mañana del día cuatro de este mes.

Era el extinto un ejemplar modelo de caballeros, de excepcional cultura, que por largos años fué profesor de idiomas en esta ciudad.

Su muerte ha sido generalmente sentida.

Reciban los familiares de dichos fallecidos la expresión sincera de nuestra más sentida condolencia.

EL TENOR EMILIANO MEDRANO

Hijo predilecto de esta ciudad.

Acaba de recorrer recientemente los Estados Unidos de Norte América en triunfal carrera artística, halagado por los públicos más exigentes de la gran República.

Entre los tenores jóvenes de la época, Medrano está en las avanzadas.

En el concierto que hace algunos meses ofreció en esta ciudad, en nuestro máximo Coliseo del Parque, se pudo de cerca aquilatar el maravilloso sortilegio de su voz exquisita, donde una impecable escuela de canto pone nota de rigor.

Pronto de nuevo le tendremos entre nosotros.

Sus admiradores le preparan un gran homenaje.

En su oportunidad daremos a conocer la fecha indicada.

RAMON DE LEON VALDES

El prestigioso Representante a la Cámara por esta región, prominente político de esta ciudad y amigo nuestro estimadísimo, desde hace pocos días se encuentra de nuevo entre nosotros.

Desde esta sección reciba el distinguido hombre público nuestra cordial salutación.

UNA GRAN VELADA

Solemnidad inolvidable.

Artística y social.

Satisfecha en alto grado puede estar la Academia "Orbón" de esta ciudad, que tan acertadamente dirige el maestro señor Miguel Fernández Sarrías, por la velada cultural que ofreció en el Teatro Fausto, con motivo de fin de curso.

Como hace mucho tiempo, el gran Teatro no reunía en su centro una concurrencia tan selecta como distinguida.

Cuanto vale en Guantánamo allí se dió cita.

La sala del hermoso coliseo resplandecía de elegancia, de belleza y de animación.

Dió comienzo el magnífico acto con el Himno a la Bandera de la Academia, cantado por todas las alumnas de la misma.

El niño Eudaldo Ruiz, con propiedad caracterizada, y con gusto afinadísimo, recitó un precioso monólogo.

Le siguen en turno, las hermanas Ros, y el simpático Manolo Marcos, con instrumentos de cuerda dan un selecto concierto obteniendo grandes aplausos.

Al piano luego ejecutan brillantísimas selecciones, solas y a cuatro manos, las gentiles señoritas Lolota Bussé, María Pepa Rodríguez, Isabelita Bertrán, Consuelo Marcos, Nena Solá, Rogelina Fuentes, Enma Montes de Oca, Petrica Seisdedos, Pura María Amador y Angelita Marques, poniendo todas nota de buen gusto en sus ejecuciones, seguridad en la técnica y admirable concepción en los conocimientos musicales, que tan acertadamente han adquirido en la expresada Academia, de donde son alumnas predilectas.

Luego el joven señor Francisco Bussé, y en homenaje a la velada, canta, con señalada afinación, varias canciones solo y acompañando al coro de señoritas, donde su hermosa voz se impuso, siendo ovacionado.

Una nota simpática la dieron los niños María y Miguelito Fernández García, en el dueto cómico, pues francamente estuvieron colosales.

También las graciosas niñas Trinita Dabadié Mellado y Mercedes Prendes y Olivares estuvieron admirables en la canción "La Muñeca Nueva", con música del maestro Fernández Sarrías.

La atractiva señorita Petra Seisdedos Castro, en el número "El Arco Iris", hizo derroche magistral de gracia viva y simpatía, éxito que luego compartió en los bailes de salón, junto a las señoritas Bertrán, Marcos, Solá, Domínguez y Crespo.

El número "La Hija del Mar", a cargo de las señoritas Seisdedos, Solá, Marcos, Bertrán, Domínguez y María Fernández, fué muy celebrado, todas quedaron admirables.

La señorita Isabel Rigual, con gran seguridad y bella dicción, pronuncia un discurso alusivo al acto, en el momento de ofrecer al maestro Orbón el pergamino artístico conque las alumnas de esta ciudad rinden homenaje al magnífico pianista por las innumerables distinciones que ha recibido de los gobiernos de España y Cuba.

El señor Fernando C. Aday, Secretario del Conservatorio Orbón, contestó en nombre del insigne maestro, siendo su contestación elevada en tonos brillantes, robusta en imágenes bellísimas, por la cual al terminar recibió una gran ovación.

Andrés Junquera, el simpático joven, estuvo acertadísimo en su disertación, siendo muy celebrado.

Y como final, y dejando un aparte especial nos ocuparemos de la labor pianística del consagrado por la fama, don Benjamín Orbón.

El gran maestro sigue impertérrito.

Su genio cada día se agiganta más.

El pertenece en Cuba a la falange de los que no le hacen falta los reclamos.

Desde un confín a otro de la República se conoce el prestigio de su arte genial, como también su divulgación cultural, que tanto ha de menester nuestra juventud.

Todas las piezas tocadas por Orbón tuvieron un sello originalísimo.

Especial y único.

El de su personalidad artística, atrayente, subyugadora y magnífica.

Fué largamente ovacionado.

Merece también nuestra especial felicitación el señor Miguel Fernández Carrías, que en esta ciudad tiene la dirección de esa Academia, pues a su mejoramiento pone sus conocimientos artísticos.

En su doble aspecto artístico y social, la gran velada de la Academia Orbón ha dejado recuerdos imborrables.

Manolo REYNA.

M.E.C.D. 2016

CAMPOAMOR

ESTRENO DE CONFESIONES DE UNA REINA, POR ALICE TERRY Y LEWIS STONE

Confesiones de una reina, superproducción Metro Goldwyn Mayer, irá hoy en calidad de estreno a la pantalla de Campoamor.

Esta es una excepcional oportunidad que se presenta a nuestro público de admirar la más fiel transcripción cinematográfica que se ha llevado a cabo de una novela célebre. La novela es la titulada Los reyes en el destierro, de Alfonso Daudet, el maravilloso provenzal, autor de Tartarín de Tarascón y de El nabab.

Ninguna de sus creaciones literarias, sin embargo, como esta a que nos referimos: Los reyes en el destierro, en la que estudia la existencia convencional e ilusionada de las pobres majestades que en París aguardan la llamada de sus pueblos corrientes hiperbólicas orgías y realizando gentiles mascaradas con las que pretenden salvar el principio divino de los príncipes, en franca y definitiva derrota. Por eso escogió la firma Metro, para llevarla al lienzo, con el resultado espléndido que podrán observar hoy los habitués a nuestro teatro chic.

Tienen a su cargo los principales papeles de Confesiones de una reina, Lewis Stone, el correctísimo actor de carácter, y Alice Terry, considerada la aristócrata de la pantalla.

Confesiones de una reina acaba de obtener en los Estados Unidos y Europa el éxito a que la hace acreedora su belleza. París, principalmente, detalle digno de mención, pues en Lutecia, se conserva un ardiente culto a Daudet, demostró su entusiasmo elogiándola unánimemente por boca de sus críticos más conspicuos. No puede darse una más alta demostración de mérito...

Será proyectada en todos los turnos, con su música especialmente adaptada y reprisada mañana martes.

1073. 1-d. 24.

TRIANON

Hoy a las 5 y cuarto y 9 y 30 se exhibe la cinta de John Barrymore y Dolores Costello titulada La Bestia del Mar.

A las 8 Bésame otra Vez por Marie Prevost y Monte Blue.

Mañana Nueva York de Noche, cinta muy interesante de la Paramount que interpretan Dorothy Gish y Rod La Rocque. A las 8 mañana La Octava Esposa de Barba Azul por Gloria Swanson.

El miércoles y jueves El Traje de Etiqueta por Reginald Denny y Laura La Plante. Un éxito de risa es esta última cinta de Denny el célebre actor de la Universal que ha logrado conquistarse grandes simpatías en corto espacio de tiempo. El Traje de Etiqueta no solamente es superior a todas las de él sino que puestas todas juntas tal vez no den tanta ocasión de reir como en ésta. El Traje de Etiqueta nos presenta a Denny enseñando a bailar el Charleston y bailando él también. Una película de las más interesantes y divertidas que se han filmado.

Para las 8 el miércoles y el jueves Ana La Barriotera por Mary Pickford y El Hombre en el Pescante por Syd Chaplin.

El viernes y sábado El Payaso última producción de Lon Chaney también su último éxito. Que es la película más sentimental que tiene Lon Chaney no hay duda. John Gilbert, Norma Shearer, Tully Marshall, Ford Sterlin y Clyde Cook secundan admirablemente a Lon Chaney.

El viernes y sábado a las 8 La Bailarina Oriental por Priscilla Dean y Los Cuatro Jinetes de la Apocalipsis.

El próximo domingo El Himno de la Traición por Jetta Goudal, Robert Ames, Henry B. Walthall y Clive Brook.

1082. 1-d. 24.

CINE-TEATRO

RIVOLI

Calle 4 esquina a 5a. (Reparto "La Sierra").

Teléfono: F-O1973

HOY LUNES 24 HOY

5¼ Tandas Elegantes. 9½

Amor Filial

Producción de gran intensidad dramática, por Rudolph Schildkraut.

TANDA DE LAS OCHO

Vida Deportiva

Por el gran actor Bert Lytell.

5160 1d 24

RIALTO

PRISCILLA DEAN EN RIALTO HOY

Rialto, el concurrido y aristocrático teatro de Prado y Neptuno, revestirá hoy sus galas con el magnífico programa que ofrece a su selecta y numerosa concurrencia, pues la activa empresa ha contratado un nuevo estreno que indudablemente culminará en un grandioso éxito por tratarse de una producción que viene precedida de gran fama en la que figura como intérprete principal una actriz que cuenta con multitud de admiradores entre el público de Cuba. Tal producción titúlase La Apache correspondiente al bien seleccionado repertorio de la Medal Film Company, cinedrama en ocho actos de extraordinario argumento, en la que distinguese como principal protagonista la bella actriz Priscilla Dean. El éxito está más que asegurado con esta magnífica cinta, pues entre el público existe gran interés por verla. También será exhibida una cinta de los últimos acontecimientos universales y la comedia en dos actos titulada Los Apuros de su Majestad.

Para las secciones iniciales diurna y nocturna, se anuncia la exhibición del primer episodio en siete actos de la interesante serie El Mosquetero del Rey.

Y para las tandas especiales de las tres y de las ocho y media, será exhibida nuevamente la preciosa producción dramática en once actos de extraordinario argumento, titulada Madre y Mártir que interpretan magistralmente Alice Joyce, Ronald Colman, Belle Bennett y Douglas Fairbanks hijo.

Para el jueves 27 está fijado el día del estreno de la suntuosa producción Una Esposa en Venta por Claire Windsor que causará sensación por su admirable argumento.

1078. 1-d. 24.

FAUSTO

UNA CINTA DE NITA NALDI EN FAUSTO

Lunes de moda en Fausto y como ya conocemos la costumbre de su empresa la Caribbean Film Co. de destinar para celebrarlo un estreno de otra de sus interesantes producciones Paramount se verán sus salones más resplandecientes que nunca, con la asistencia de una distinguida y selecta concurrencia en donde siempre se distinguen las más serias familias de esta capital. La película que estrenará en las tandas de cinco y cuarto y nueve y cuarenta y cinco es La Crisis por la fascinadora Nita Naldi, que se reconocerá que es en donde más hermosa ha aparecido, teniendo la compañía de Matt Moore, actor que ya todos conocemos y que ya sabemos lo perfecta que es su labor, la linda jovencita Patsy Ruth Miller y el viejo George Fawcett. Habrá música adaptada especial y será exhibida también la revista Novedades Pathé No. 24.

En la tanda de las ocho, será presentada una graciosa cinta en dos actos y en la que corresponde a la hora de ocho y treinta p. m. la monumental y extraordinaria producción es la Cía. cinematográfica Cubana La Bestia del Mar, la mejor interpretación del arrogante John Barrymore, con la linda Dolores Costello.

El jueves, Mary Brian en La Calle del Olvido, con Percy Marmont.

El jueves 3 del próximo mes la grandiosa atracción cinematográfica, La Llama de Montmartre por Pola Negri, dirección de Ernest Lubisth.

1081. 1-d. 24.

CINE LIRA

Teléfono M-7500. Hoy lunes dos grandes éxitos.

Alma Ardiente y Lady Roobin Hood o La Hija del Zorro.

Matinee que empieza a las 2 y media con el siguiente programa: una revista, una bonita comedia, estreno de la gran producción Alma Ardiente con Bessie Love y Richard Barthelmess.

Estreno de la gran atracción Lady Roobin Hood o La Hija del Zorro.

Tanda elegante de 8 y media Alma Ardiente.

Por la noche función corrida 8 y media el mismo programa de la matinee.

Precios 40 centavos.

Mañana martes Amor en Cuarentena y La Horda Maldita.

1072. 1-d. 24.

NEPTUNO

INEZ DE HOLLYWOOD EN NEPTUNO

Otro gran estreno de la First National, ofrece Neptuno en sus tandas de 3, 5 y cuarto y 9 y media se trata nada menos que de la producción suntuosa interpretada por Ana Q. Nilson, Lewis Stone y Mary Astor titulada Inez de Hollywood.

Se completan estas tandas con la divertida comedia Fox Pague o múdese.

En la tanda de las 8 y media se proyectará la producción Fox interpretada por May Mae Avoy, titulada El Espejo del Alma.

Miércoles Quiéreme Mucho por Monte Blue.

Viernes El Conde de Luxemburgo.

1075.1-d. 24.

ESPECTACULOS

TEATROS

NACIONAL. — No hemos recibido programa.

PRINCIPAL DE LA COMEDIA.—9 1|2: El Sonámbulo.

PAYRET.—9: La Condesa Bailarina.

MARTI.—8 3|4: Tosca; El cumpleaños de Cuca; números de variedades.

ALHAMBRA.—8: La Marimacho.—9 1|4: La Garzona.—10 1|2: El rey de la velocidad.

ACTUALIDADES.—8: Los jinetes del desierto; números de variedades.—10: Los jinetes del desierto; números de variedades.

CINEMATOGRAFOS

CAMPOAMOR. — Tarde y noche: Confesiones de una Reina.

FAUSTO.—5 1|4 y 9 3|4: La crisis; Novedades Pathé.— 8: una cinta en dos actos.—8 1|2: La Bestia del Mar.

VERDUN.—2: una revista; una comedia; Oro y plomo; La sombra de uy crimen.—5 1|4: Bautsmo de fuego.—8 1|2: El msmo programa de la matinee.

LIRA.—2 1|2: una revista; una comedia; Alma ardiente; La hija del zozrro.—5 1|2: Alma ardiente.—8 1|2: El mismo programa de la matinee.

NEPTUNO.—3, 5 1|4 y 9 1|2: Ines de ollywood.—8 1|2: El espejo del alma.

RIALTO.—5 1|4 y 9 3|4: La Apache; una comedia en dos actos.—1 1|2 y 7: primer episodio de El Mosquetero del Rey.—3 y 81|2: Madre y mártir.

GRIS.—8 1|4: El concierto.—5 1|4 y 9 1|4: una revista; El torpe; El himno de la traición.

OLIMPIC.—8 1|2: La Repudiada.—5 1|4 y 9 1|2: El salto de skis; El bautismo de fuego.

IMPERIO.—Tarde y noche: cintas pómicas; Adán y Eva; La horda maldita; El silencio.

LARA.—Tarde y noche: cintas dramáticas y cómicas.

WILSON.—5 1|4, 8 y 9 1|2: El Payaso.

INGLATERRA.—2: Pícara y caprichosa; La loca de atar.—5 1|4 y 9 3|4: Pícara y caprichosa.—8 1|2: La loca de atar.

MENDEZ. — Hoy, lunes, no hay función.

RIVOLI.—(La Sierra, Marianao).—5 1|4 y 9 1|2: Amor filial.—8: La afición al cine; Vida deportiva.

SOCIEDADES ESPAÑOLAS

LOS DE VILLAVICIOSA, COLUNGA Y CARAVIA

Una gran fiesta celebró la Sociedad tripartita en los jardines de la Polar. Como acontece siempre que esta Sociedad celebra una fiesta, la concurrencia fué numerosísima, encontrándose allí lo más florido de la colonia asturiana.

Un opípero almuerzo fué servido, en el que los comensales gustaron el siguiente menú.

Entremés:

Jamón Asturiano; Pierna de Puerco; Pechuga de Pavo; Queso Gruyere; Aceituna.

Entrantes:

Pisto a la Bedriñana; Filete de Ternera; Pollo Cacerola; Ensalada Mixta.

Postres: Tortonis.

Vino: Rioja Castell del Remey; Pan; Café Agua Mineral La Cotorra; Sidra El Gaitero; Tabacos Partagás.

La Banda Lalín, ejecutó durante el almuerzo el siguiente programa:

Charlot, Pasodoble Humorístico, Ecos de Asturias, Potpourrit de Aires Asturianos, Película Callejera, Potpourrit de Cantos Españoles La Aelgría de Huerta, Jota de concierto El Horreo, Pasodoble.

En la presidencia tomaron asiento junto al Sr. Genaro Acevedo, su bella esposa, la Sra. Salesa Rodríguez de Acevedo; el presidente del Centro Asturiano, Don Manuel Muñiz, el secretario del Centro Sr. Enrique Cima; los Sres. José Fernández Caso, Manuel Pérez Tarano, Carlos Argüelles, Salvaor Rodríguez, Pedro González, Jesús María López, Dr. Ataulfo Fernández, Francisco García Méndez, José Prida, Ramón Alonso, Félix Fernández Riaño, Valentín Menéndez y el Sr. Celestino Alvarez.

Cuando terminó el almuerzo, saboreando la rica sidra "Gaitero", la lluvia hizo su aparición, parando los concurrentes a la glorieta, donde prosiguio la fiesta en medio de la mayor animación.

Por la tarde llegaron los invitados siguientes:

Mariano Cano y familia; Manuel Suárez Alvarez y familia; Valentín Menéndez y familia; Hipólito Reguero y familia; Benigno Suárez y familia; Manuel Alvarez Suárez y familia; Luis Muñiz y familia; Manuel Negreira y familia; Eduardo de la Presa y familia; Manuel Bustó y familia; B. Cabal Martinez y familia; Fermín Costi y familia; Alvaro López y familia; Melquiades Montes y familia; Raul Alvarez y familia; Joaquín Alvarez y familia; Rafael Alvarez y familia; Aurelio Fernández y familia; Baldomero Riesgo y familia; Fernando Llano y familia; Ramón Diaz y familia; José Cuenco y familia; José Ramón Fernández Caso y familia; José Martinez Alvarez; Segundo Pérez Sierra y familia; Ricardo Suárez y familia; José María Fernández y familia; Eleuterio Ozores y familia; Manuel Prida y familia; Alberto Cadrecha y familia; Manuel García y familia; José Lorido y familia; Ismael Iglesias y familia; Angel Miñagorri y familia; José Pérez y familia; José Manuel García y familia; José Gabriel Alvarez y familia; Abelardo Alvarez y familia; Rodolfo Alvarez y familia; Antonio Llano y familia; Laureano Alvarez y familia; Laureano Alvarez y familia; Marino Espina y familia; Carlos Fernández y familia.

Entre la concurrencia anotamos además las siguientes damas y damitas:

Sras: María Alcala de Toyos con sus preciosos niños Pura y Albertico Toyos; Adela Diaz de Suárez; Marina Patilla de Obaya; Josefina Diaz de Obaya; Dolores García de Nava; María Romaní; Manuela Nuñez de Cortina; Carlota Santurio de Fernández y su hija Encarnarión Fernández Santirso; Amparo Peruyero de Fernández, María García de Pico, María Arteaga de Alvarez, Rosa Trabanco de Vega; Angela Valle de Coyas con sus hijas Angelina, Carmelina y Teté Coyas; Sra. de Sieura, Concha García de Fernández; Josefa Pérez de García con sus niñas Luz Marina y María Esther García; Sra. Dolores Fernández y los niños Gloria y José Bravo; señora de Otaulaurruche, Sra. de Villaverde, Sra. Vda. de Rodríguez, Aurelia Suárez de Fernández, María Diaz Campo, María Diaz de Miravalle, Herminia Cristóbal de Alonso; Sra. Valdés, Sra. de Posada; Irene García de Pérez.

Señoritas: un grupo de bellísimas damitas; Teresina Acevedo, Avelina y Juanita González, Hortensia y María García Gual, Pilar San Pedro.

Angelina Cao, María Ramos, Josefina González, Josefina Sierra, Maripepa Pupo, Luisita Fidalgo, Eloisa y Esther Casanova, Balbina Costales, María Patilla, Carmencita Hevia, María Lemus, Adelaida García, Araceli Viña, Mary Maher, Sara Fernández, Nieves Préstamo, Manuela Sierra, Aurorita González, Concepción Alvarez.

El niño Pepito Obaya Diaz.

Otro grupo encantador: Luisa y Trinidad Cristóbal, Adela García, Angelina García, Sara Rodríguez, Zoila Suárez y Teresa Piedra.

Imposible una reseña completa. Todas las glorietas de los espaciosos jardines, eran bouquets de hermosas damas y señoritas, que por grupos de familias amigas disfrutaban de la fiesta.

Por la tarde se ofrecieron dulces y sidra a las familias invitadas.

Fué como dejamos dicho, una fiesta por todo lo alto.

Muy felicitada la comisión organizadora, compuesta de los señores José García Vento Presidente de la misma, Ramiro Alonso, Adolfo Peón, Alfreo Fernández, Faustino Cortina y otros entusiastas asociados.

Todos se desvivieron en hacer agradables las horas a los socios e invitados y para lograrlo desafiaron hasta las inconveniencias de la lluvia.

Reciban nuestro entusiasta aplauso, por su labor, y por el merecido éxito logrado.

LA RECEPCION DE LOS NUEVOS PABELLONES DE LA QUINTA DE SALUD COVADONGA

Ayer se constituyó la Directiva del Centro Asturiano, en la casa de Salud Covadonga, para celebrar sesión extraordinaria. Esta tenía por objeto recibir los nuevos pabellones construidos allí y cuyas obras terminaron recientemente.

Presidió el acto el Sr. Manuel Muñiz, actuando de secretario el señor Enrique Cima; al acto asistió la Junta Directiva, la Sección de Sanidad, con su presidente el señor Manuel Pérez, el cuerpo facultativo representado por el Dr. Agustín de Varona y González del Valle; el administrativo, por los Sres. Francisco García Méndez y el Sr. Antonio Llano.

Además concurrieron gran número de asociados, y el arquitecto del Centro Sr. Gómez Salas.

Se dió lectura al acta de recepción por la actual se consignaba el recibo por la Directiva de los pabellones "Genaro Pedroarias", "Maximino Fernández" "Agustín de Varona" y "Antonio Suárez", dos de estos destinados a enfermedades en general, y los otros dos a Laboratorio y Radiología.

Por unanimidad fué aprobada el acta de recepción, dando el presidente por terminada la sesión convocada expresamente para recibir esos pabellones, que vienen a aumentar la eficiencia el famoso sanatorio dotándolo de cuatro hermosos edificios, provistos de todo el confort moderno.

Los de Radiología y Laboratorio, serán inaugurados tan pronto se hallen instalados todos los aparatos adquiridos para los mismos, alguno de los cuales, tiene que venir de las casas constructoras a que fueron pedidos oportunamente.

Y los de medicina también se inaugurarán, tan pronto, estén provistos de su moviliario.

Reciba el Centro Asturiano nuestra felicitación por sus triunfos sociales.

El acto fué sencillo, sin discursos, ni fiesta de ninguna clase.

CENTRO MONTAÑES

Existe gran entusiasmo en la Colonia Montañesa para la Romería trece de junio en La Polar el día de los montañeses

Según los informes que tenemos de la fiesta típica que organizada por la Sección de Propaganda, celebrará el Centro Montañés, el día trece de junio en los jardines de La Polar, la romería culminará en un gran triunfo, pues el entusiasmo de las huestes de Julio Gutiérrez es grande y se desviven por preparar con los atractivos y diversiones, un día alegre y hermoso para los concurrentes a la Romería.

La Comisión del Juego de Bolos ha informado que ha obtenido del Sr. Gregorio Echevarría, una grande y nueva Bolera, en la que podrán jugarse interesantes partidos en la tarde de la Romería.

También, y en relación con esto, La Polar ha prometido a dicha Comisión construir en la parte que se señale un magnífico corro para dar más facilidades a los jugadores.

Este deporte montañés, que tantos admiradores tiene, adquirirá el día trece de junio, en La Polar, más mérito que añadir a su acrisolada fama de juego típico, interesante y sano.

Como siempre la Colonia Montañesa responderá con su acostumbrado entusiasmo a esta fiesta del Centro Montañés, para la que se venden entradas en el Centro social Prado y Dragones, Mercaderes 21, Oficios 16 y media, Concha 3, Aguacate 136, Muralla 24 y medio, Palacio de la Mortera, etc., etc.

Seguiremos informando de esta próxima fiesta.

Movimiento de enfermos

QUINTA DE SALUD "LA BALEAR"

Movimiento de enfermos habido en la Quinta "La Balear", el día 21 de Mayo de 1926:

Entradas: Manuela Vázquez Prieto; Manuela López Francis; Josefa Suárez Nuevo; Bernardo Noguera García; Concha Rojel Gómez; Dorinda Cordeiro Pereira; Pura Muiño Rodríguez; Pedro Fernández Capriles; María Teresa Suárez Santos de Hernández; y Mercedes Rodríguez.

Salidas: Asunción Cambeiro Castro; María Rosen; Remedios Ferreiro Fernández; Prudencio Rafael; Miguel Ribó; Aurora González García.

Defunciones: María L. González Bartolomé.

HOY • RIALTO • HOY

5¼ GRAN ESTRENO EN CUBA 9¾

La MEDAL FILM Cº presenta a la gloriosa estrella

PRISCILLA DEAN

con el concurso de ALLAN HALE Y WARD CRANE

en la suprema creación

LA APACHE

"THE CRIMSON RUNNER"

En la taberna LA APACHE es pasional y ruda... Sobre el mullido diván de su intrincado desván se vuelve suave, provocativa y seductora. En este drama veremos a la mujer y a la fiera en sus mas impresionantes momentos.

AMERICA ADVERTISING A-9638

Producers Distributing CORPORATION

Representada por MEDAL FILM Cº — Consulado 92-A-

TANDAS DE 1½ y 7.

EL MOSQUETERO DEL REY

Episodio número 1.

TANDAS DE 3 y 8½.

Madre y Martir

por ALICE JOYCE.

5155 1d 24

DE RODAS

SUNTUOSO BAILE EN LOS SALONES DEL CASINO ESPAÑOL

No siempre la animación se encuentra unida al éxito, la mayoría de las veces existe la primera, pero el segundo no corresponde; mas esta vez ambos factores han estado íntimamente ligados.

El pueblo ansioso de baile, ansioso de diversión, ha contribuido a que esta fiesta de la Colonia Española de esta villa, haya sido un ruidoso triunfo, por el que hay que felicitar a la directiva que con tanto acierto está desenvolviendo la situación que hasta ahora no era muy halagüeña; pero que ha cambiado rápidamente presentando un aspecto de prosperidad actualmente y nuevos horizontes para el futuro.

La incomparable orquesta que dirige el afamado profesor de la Perla del Sur, Sr. Teodulo Sánchez fué la encargada de amenizar este baile.

Una concurrencia numerosa y distinguida invadía los regios salones pudiendo anotar los siguientes nombres de damas y damitas:

Señoras: Caridad López de Alvarez, Luisa Pena de Giorge, Julia González de Carrera, María Mariño de Fernández, María Luisa Torres de Alonso, Laudelina Torres de Fiallo, Nicolasa Hernández de Leyva, Elvira Rodríguez de Rodríguez, Francisca Bengochea de Suárez, Oliva, Vda. de Sousa, Obdulia Rivero de Rodríguez, Enriqueta Mola de Pendás, Zoila Rosa López de Rumbaut, Rosario Ramos de Llera, Genoveva Mota de Medina, Lucila González de Guardado.

Señoritas: Delia George, Silvia George, Nena Garciam, Angélica Delgado, Carmen González, Elpidia Fernández, María Capote, Josefa Torres, María y Panchita Fernández, Emma Espronceda, Esperanza Alvarez, Caridad Gorrin, Eulalia Esproncea, Agustina Valero, Dolores Hernández, Margarita, Ana Luisa, Angelina y Adelfina Castro, Felicia, Carmen y Ana Amarillo, Belén Sánchez, Estrella Capote, Felicia Mendoza, Mirta Figueroa, Gabrielita Sousa, María Teresa Donato, Margarita, Ofelia y Blanca Suárez, Esperanza Montes, Graciela Pomárez, Lita Pol, Eloina González, Felicia Molot, Graciela Ugarde, María Josefa Alvarez, Lilia Alvarez, Alejandrina Arbuerne, Caridad Enríquez, Dolores y Caridad Risco, María Caridad y Aida Alvarez, Margarita Llera, Gloria Jiménez, Consuelo Mantilla, Felicia Pomárez, Josefa López, Evelia Pendás, Felicia Batista, María Menéndez, Anita Jiménez, Amparo y Ramona Jiménez, Eudivina Novoa, Leonila Figueroa, Hortensia Pacheco, María E. Novoa, América y Guillermina Pérez, Berta Pendás, Julia Puello, Marlita Díaz, María Elisa Janeiro, Josefa Mendoza, Amparo Sánchez, Estévez Elena, Panchita Surí, Antonio Sánchez, Dora Saenz, María C. Rangel, Umbelina Valdés, Carmita González, Lucila Varas, Laura Soto, Delia Rosa Alemany, Ofelia Ocampo, Dolores Valdés, Concha Santana, Clara Luz Jasa, María Masot, Elena Rodríguez, Nena Alonso, Hortensia Cid, Concha, Ana, Caridad y Panchita Rodríguez.

Cerca de las cuatro de la madrugada se terminó esta agradable fiesta sin que decayeran un instante la animación y la alegría.

Felicito por el ruidoso éxito obtenido a los entusiastas organizadores del baile.

Gualberto DUARTE.
Corresponsal.

TEATRO VERDUN

BAUTISMO DE FUEGO

Matinee a las dos.

Revista y comedia Oro y Plomo por Buck Jones y La Sombra de un Crimen por Olive Thomas y en tanda de cinco y cuarto estreno en Cuba Bautismo de Fuego por Madge Mellymy y Kenneth Harlan y por la noche el mismo programa de la matinee.

Mañana matinee a las dos revista y comedia Codicia por Erich von Stroheims y estreno en Cuba Bautismo de Fuego y por la noche el mismo programa de la matinee.

Miércoles 26 estreno en tandas de cinco y cuarto y en diez p. m. Hacia la Gloria y el Amor por Isabelita Ruiz.

Viernes 28 estreno en tandas de cinc oy cuarto y en diez p. m. Pecadores en Seda por Conrad Nagel y Eleonor Boardman.

1079. 1-d. 24.

TEATRO MENDEZ

Hoy, lunes, no hay función.

Mañana, va La única mujer, película que viene precedida de gran fama.

Y el miércoles se exhibirá la monumental obra La viuda alegre. Advertimos, por indicación de la Empresa, que esta obra se pondrá en las tandas elegantes de las cinco y media y nueve y media, pero para la última sección ya no hay localidades disponibles desde el sábado.

857. 1-d. 24.

CINE OLIMPIC

Hoy y mañana en las tandas elegantes de 5 y cuarto y 9 y media Fox Film presentan la magnífica creación en 7 actos, interpretada por la genial actriz Madge Bellamy y el gran actor Kenneth Harlan, titulada El Bautismo de Fuego.

Miércoles 26 homenaje a la risa escogidas comedias de la Fox, todas son estrenos.

Venga a gozar de hora y media de risa.

La comedia Fox El Angel del Hogar la revista Fox No. 69 la cinta de variedades El Circo, la comedia en 2 actos Día de Mudanza a reir con la comedia en 2 actos El Cuento Arabe la archigraciosa comedia Paga y Apaga. La menos cómica cinta Pagando la Novatada.

Jueves 27 en las tandas de moda de 5 y cuarto y 9 y media Fox Film presenta la grandiosa producción de lujo, arte y belleza interpretada por la genial actriz May mc Avoy titulada El Espejo del Alma.

Viernes 28 Harold Lloyd en la graciosa comedia titulada El Terror a las Mujeres.

La graciosa comedia de Los Niños Peligrosos Un Don Q del Barrio.

Sábado 29 Raymond Griffith en la comedia Conquistando Alma. Buck Jones en la emocionante cinta El Vaquero y La Condesa.

1057. 1-d. 24.

CINE GRIS

Para hoy día de moda, ha sido señalado el estreno de la super producción de Cecil B. De Mille titulada El Himno de la Traición. Una magnífica película dramática, que relata los amores de una espía alemana, durante la pasada guerra europea. Rupert Julián dirigió esta notable película en la que figuran como principales intérpretes las estrellas Jetta Goudal, Clive Brook Henry B. Walthall y Robert Ames. Se exhibirán también el Noticiario Fox No. 69 y la comedia de Clyde Cook El Torpe. A las 8 y cuarto El Concierto, por Lew.

Mañana El Abanico de Lady Windermere, por May Mc Avoy, Bert Lytell, Irene Rich y Ronald Colman.

Miércoles 26 y jueves 27 El Traje de Etiqueta, por Reginald Denny y Laura La Plante. Es una comedia que gustará mucho, tanto por su interesante argumento como por sus graciosas escenas. Viernes 28 y sábado 29: El Payaso, extraordinaria creación del famoso actor Lon Chaney y de las estrellas John Gilbert y Norma Shearer.

1074. 1-d. 24.

TEATRO CINE NEPTUNO

Colosal estreno en Cuba
Solo Hoy y Mañana

Tres funciones diarias
Por tres figuras:

ANA Q. NILSSON
LEWIS STONE
MARY ASTOR

Suntuosa Producción

FIRST NATIONAL PICTURES

(La Aristocracia de las Películas)

Signo de Garantía

Tanda de las 3: Luneta $0.40.
Tandas Aristocráticas
De las 5¼ y 9½: Lunetas $0.60

5100 1d 24

El capricho es lo más fatal para el hombre y para la mujer. Pero más para esta última, porque aquél solamente pierde su tiempo, pero ésta, tal vez lo pierde todo. Así nos lo enseña

Claire Windsor Eugene O'Brien
Eileen Percy y George Fawcett

en la grandiosa producción dramática de gran lujo

UNA ESPOSA EN VENTA

(SOULS FOR SABLES)

Su estreno en

RIALTO

el jueves 27 de Mayo en tandas elegantes de 5.15 y 9.45 p. m.

Exclusiva de CARRERA Y MEDINA.—Habana.

5150 1d-24

ANUNCIESE Y SUSCRIBASE AL DIARIO DE LA MARINA

M.E.C.D. 2016

GUATEMALA CREARA LA EMBAJADA EN WASHINGTON

Para embajador suena el nombre de Sánchez Latur.—El cónsul de Cuba será ascendido

Guatemala trata de intensificar sus relaciones diplomáticas con los demás países de la América, y ésta ascendiendo de categoría los distintos cargos diplomáticos en algunos países, como ya hubo de hacerlo con México, donde recientemente ha sido creada la Embajada.

Cuba, también será objeto de un ascenso por este país hermano, y se halla pendiente de la resolución que adopte el Congreso de aquel país, a cuya consideración ha sido sometido por el Ejecutivo esta distinción diplomática con algunos países.

EMBAJADA EN WASHINGTON

Se halla también pendiente de la discusión del Congreso Guatemalteco, la creación de la Embajada en Washington, y a pesar de no haberse aun aprobado por las Cámaras legislativas de aquel país la creación de esta Embajada, puede darse ya por seguro, e inclusive, se afirman en los centros diplomáticos, que será designado Embajador de Guatemala el distinguido poeta doctor Francisco Sánchez Latur.

LA EMBAJADA EN MEXICO

Recientemente fué creada, a propuesta del Ejecutivo de Guatemala, por el Congreso, la Embajada en México, y designado el Dr. Eduardo Aguirre de Velázco, Embajador, quien hace breves semanas presentó sus credenciales en suntuosa recepción al señor Presidente de México, General Plutarco Elías Calles.

Los Estados Unidos Mexicanos correspondieron a la distinción de Guatemala, ascendiendo su Legación a Embajada y designando al doctor Alfonso de Grariote con el cargo de Embajador.

El Embajador de Guatemala en México, doctor Aguirre de Velazco, ostentó el cargo de Embajador Extraordinario en la toma de posesión del Honorable Presidente de esta República, General Gerardo Machado y Morales, y es además un intelectual de los más ilustres de su país.

ASCENSO AL CONSUL DE GUATEMALA EN CUBA

Como quiera que Cuba no ha designado Ministro fijo en Guatemala, sino que comprende todo Centro América, en la reorganización del Cuerpo Diplomático y Consular que se halla pendiente de discusión del Congreso Guatemalteco, sólo se asciende al Cónsul General de aquel país en Cuba a Encargado de Negocios de Legación, ratificándose en el cargo al actual Cónsul, señor Emilio Martínez, quien está acreditado ante el Gobierno de Cuba hace más de seis años y goza de las generales simpatías de nuestra sociedad.

RESERVA DEL SR. MARTINEZ

Uno de nuestros reporters quiso obtener algunas noticias relacionadas con el movimiento que se decía existir en el Cuerpo Diplomático de Guatemala, e interrogó al Cónsul General de Guatemala en Cuba, señor Emilio Martínez, quien con toda amabilidad esquivó la indiscreta pregunta reporteril y sólo nos afirmó que había sido creada la Ebbajada de su país en México.

Pero a pesar de la reserva del señor Martínez, estos son los rumores circulantes en los centros diplomáticos y nosotros los damos a título de información.

MAS DE OCHO MILLONES DE EJEMPLARES EN CINCO MESES

UN ASPECTO GRAFICO DE NUESTRO SORTEO CELEBRADO AYER EN EL NUEVO FRONTON

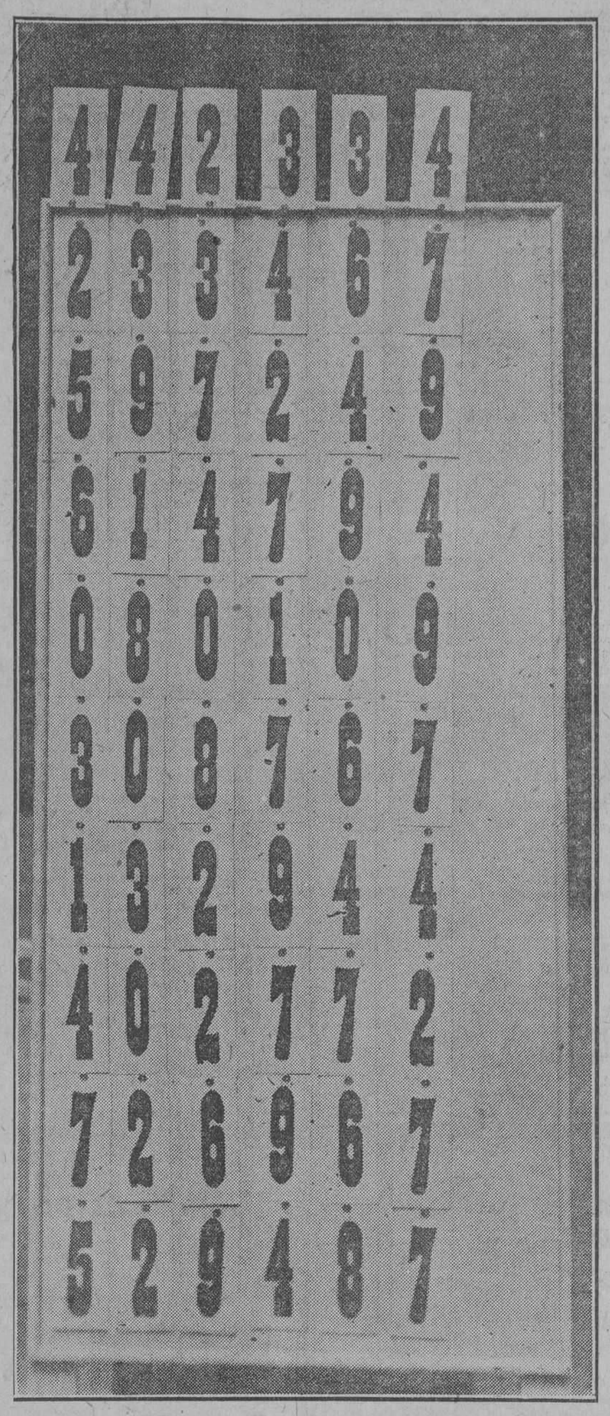

VEANSE EL ACTA NOTARIAL Y LA DETALLADA INFORMACION EN LA PAGINA PRIMERA

CERTIFICADO POR ACTA NOTARIAL

Nuestro Departamento de Obsequios ha despachado para los 41 viajes a España que el DIARIO DE LA MARINA regala a sus lectores y de cuyo sorteo, celebrado hoy en el Nuevo Frontón, damos cuenta en otro lugar de esta edición, 975.473 vales con derecho a aquellos viajes.

Una ligera explicación y una más sencilla operación matemática, darán clara y exacta idea de la importancia del éxito que nuestro Concurso de Viajes y por tanto del éxito que viene alcanzando este periódico, y del lugar prominente que ocupa entre la gran prensa mundial. Cada vale corresponde a diez cupones, cada cupón significa un ejemplar del periódico. Multiplicando aquella cifra por diez nos dará la adición de un cero a la derecha, esto es, **siete millones novecientos cincuenta y cuatro mil setecientos treinta** (7.954.730) ejemplares del DIARIO DE LA MARINA, llegados a manos del público en 153 días comprendidos entre el 10 de Diciembre de 1925, en que publicamos el primer cupón, y el 12 de Mayo actual, en que dimos el último (el día 1o. del corriente, Fiesta del Trabajo, no hubo periódico.)

No queremos hacer cálculo de los lectores que no han coleccionado lo cupones y que representan una respetable proporción dentro del total de nuestra tirada. Para el objeto que perseguimos en estas líneas, nos basta la cifra anotada.

Es decir, el DIARIO DE LA MARINA ha vendido en cinco meses muy cerca de ocho millones de ejemplares, lo que viene a ser lo mismo que cincuenta y dos mil diarios. Para ser evactos en consonancia con aquella cifra, nuestra venta neta diaria fué de **51.991** ejemplares cuyos cupones **han sido utilizados** por el público. Haciendo uso del cálculo aceptado como cosa corriente de que cada ejemplar de un periódico lo **leen cinco personas**, DIARIO DE LA MARINA puede ofrecer un conjunto de **doscientos cincuenta mil lectores diarios**, por lo menos, ya que no incluímos en el cálculo la proporción de lectores que no ha utilizado los cupones.

¿Para qué insistir en el dato? Su elocuencia grande e indiscutible demuestra que el público remunera nuestros esfuerzos por darle un gran periódico, uno de los cinco grandes periódicos de la América Latina, como se reconoció en el Congreso Pan Americano de Periodistas celebrado recientemente en Washington (los otros cuatro pertenecían a Buenos Aires, Santiago de Chile y Río Janeiro), y demuestra también sin género ninguno de duda, la eficacia de las páginas del DIARIO DE LA MARINA para los anunciantes, que tienen en este diario el mejor agente de venta para sus artículos. Un agente tan activo y tan querido entre los lectores que éstos lo reciben todos los días en su hogar y le oyen y le atienden, primero mientras toman el desayuno y luego a todas horas del día, leyendo y releyendo nuestras páginas.

¡795.473 vales para el sorteo de viajes a España, ocho millones de ejemplares en cinco meses! Un éxito sorprendente de circulación que atestiguan y certifican las actas notariales de nuestro Departamento de Obsequios y del sorteo celebrado ayer mañana por el DIARIO DE LA MARINA en el Nuevo Frontón.

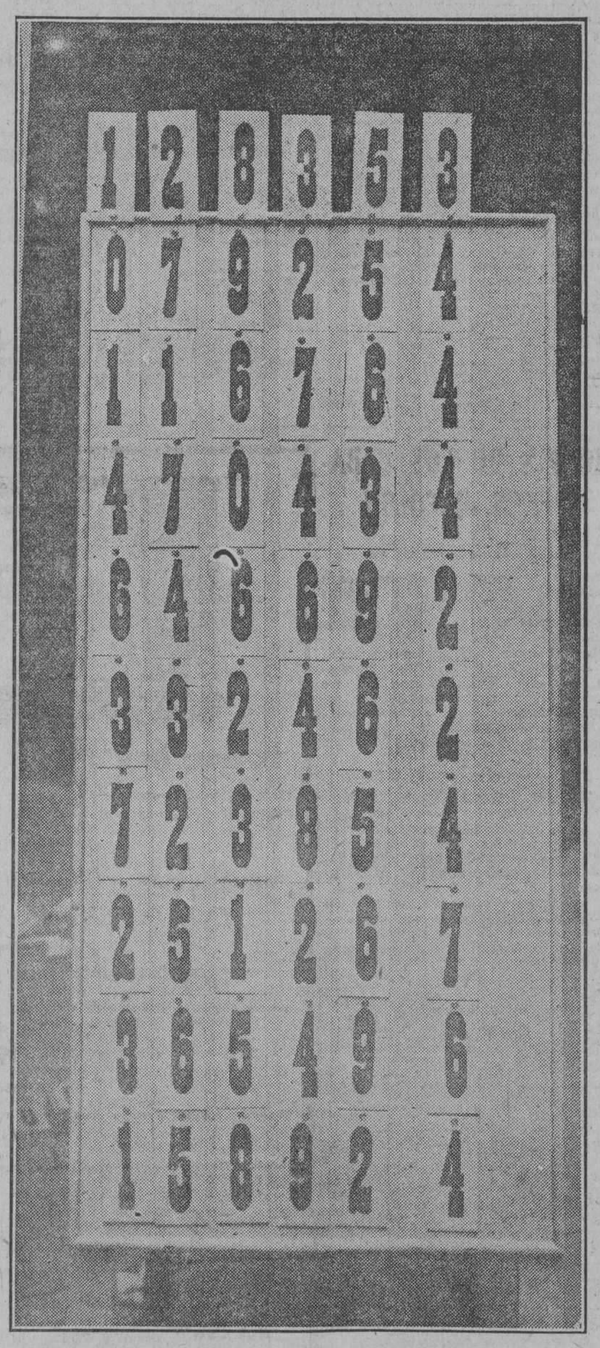

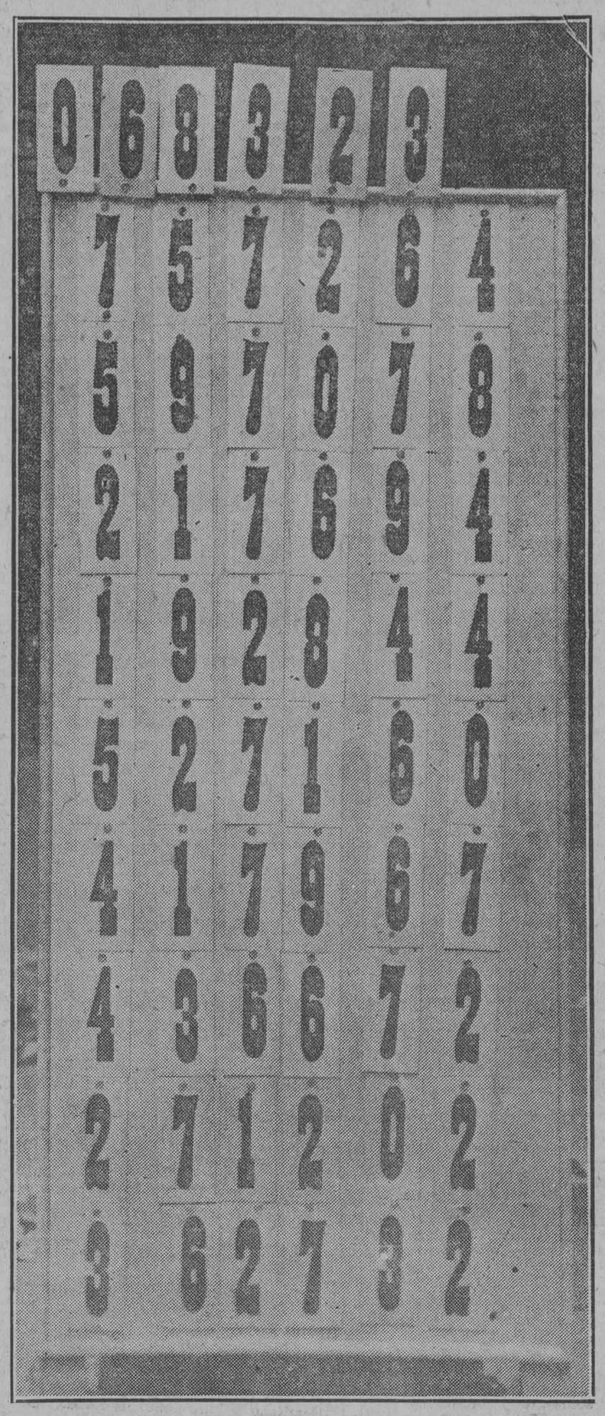

"MAÑANA LIRICA" EN HOMENAJE A AMADO NERVO

La Academia universitaria de Literatura fué la que rindió este tributo póstumo

El alma de Nervo, por doble motivo inmortal, debió quedar ayer mañana oreada del venturoso viento que más grato parecer pudiera a la inmensa exquisitez espiritual que demostró atesorar, durante su vida.

La Academia Universitaria de Literatura, feliz y fecunda creación del Cátedrático de la asignatura en nuestro primer Centro docente, Dr. Salvador Salazar, siempre dispuesto a estos nobles empeños, organizó un homenaje póstumo en que la figura prócer de Amado Nervo fuera debidamente honrada.

EN EL CONSERVATORIO NACIONAL

Y ayer fué consagrada al gran bardo mejicano por la Academia Universitaria de Literatura su segunda "mañana lírica", en el Conservatorio Nacional, congregando una tal concurrencia que la "Sala Espadero" resultó insuficiente para acomodar a los que sumaron su presencia en tan singular y delicado homenaje, que presidieron el Sr. Rector de la Universidad Dr. Fernández, Abreu; el Sr. Ministro de Méjico en Cuba, S. E. Boorquez; los Dres. Collantes Aragón y Aróstegui y los Sres. Sánchez de Fuentes (F.) y Sopo Barreto.

Este tuvo a su cargo la iniciación del sugestivo programa, pronunciando unas palabras de loa sobre Amado Nervo y regalando al auditorio su "Canto a Méjico" que arrancaron los primeros aplausos.

LA PARTE POETICA

La parte poética del programa estuvo a cargo de tres señoritas que deleitaron recitando varias composiciones del excelso autor de "Plenitud". Las Srtas. Blanca Dopico, Carmita Raviña y Emma Piñeiro, justamente ovacionadas. Las dos últimas coincidieron, sin duda para aumentar la complacencia del auditorio, eligiendo—para el "encore" a que los reiterados aplausos las invitaban—la célebre "Chinaca" siendo difícil apreciar la mejor declamada.

Las excelentes sopranos Srta. Lola de la Torre y Sra. de Cárdenas y el barítono Néstor de la Torre con la pianista Margot Rojas tuvieron a su cargo los números musicales, del maestro Eduardo Sánchez de Fuentes, quien entusiásticamente expresó su admiración a tan gentiles y magistrales intérpretes abrazando al Maestro Néstor de la Torre, redoblándose así las clamorosas palmadas a todos ellos.

EL DISCURSO DEL DR. SALAZAR

De intento hemos pospuesto esta leve reseña de acto tan memorable y grato la parte que tuvo a su cargo el organizador Dr. Salvador Salazar, quien trazó de mano maestra con su docta palabra de elegido la "silueta crítica" de Amado Nervo que para regalo de todos y bien de muchos, que lo han menester, debiera dar a la estampa.

Por su éxito como alma mater del homenaje ayer tributado a Nervo y por su soberbia "silueta crítica" ganó bien los incontables aplausos que oyó y las cálidas felicitaciones que recibiera al promediar y al final de tan esquisita "mañana lírica".

Reciba, ahora, la reiteración de nuestro sincero aplauso.

DOS HERIDOS AL CHOCAR UN AUTO Y UN TRANVIA

CAIMITO, Mayo 23. DIARIO. Habana.— A las cuatro y diez minutos de la tarde de hoy, el tranvía eléctrico que se dirigía a Guanajay, alcanzó en el cruce de la calle General Guas, al automóvil 39 de la matrícula de este Ayuntamiento, destrozándolo completamente y arrastrándolo como seis metros por las paralelas, escapando milagrosamente el chófer Mario Mirabal, y resultando de gravedad Leopoldo de la Hoz y Manuel A. Cabañas, jóvenes muy estimados en esta localidad.

Fueron asistidos por el doctor Castro.

El pueblo comenta el suceso culpando a la compañía Havana Central, que no tiene una barrera en ese crucero.

Valdés, Corresponsal.

SOLUCIONADO EL PROBLEMA DE LOS LIBERALES EN QUEMADOS DE GÜINES.

QUEMADOS DE GÜINES, Mayo 23. DIARIO, Habana.— La comisión integrada por el señor Juan Antonio Vázquez Bello y otros en el día de hoy ha solucionado el problema de los liberales de este pueblo y ha sido postulado para el cargo de Alcalde Municipal, el señor Antonio Rodda, por liberales y populares.

Le auguramos señalado triunfo.

Lasarte, Corresponsal.

LAS FIESTAS EN LA NUEVA IGLESIA DE ANTILLA

ANTILLA, Mayo 23. DIARIO DE LA MARINA, Habana. — Los actos religiosos celebrados hoy en la nueva iglesia resultaron una solemnidad excepcional, siendo el templo pequeño para dar cabida a la concurrencia.

A las diez tuvo efecto la solemne misa cantada de Calahorra, por un coro de señoritas con acompañamiento por la banda musical del maestro señor Pestana, siendo la interpretación irreprochable.

A las tres de la tarde, comenzó la imposición del sacramento de la confirmación por vez primera en Antilla, pudiendo decirse que el pueblo entero desfiló por el templo.

La Iglesia no está terminada ni mucho menos, pero se espera que con el entusiasmo despertado sea posible continuar las obras.

EL CORRESPONSAL.

POSTULACIONES EN UNION DE REYES

Unión de Reyes, mayo 23, las 9 p. m. DIARIO, Habana.—Acaba de ser postulado para alcalde municipal por el Partido Conservador el señor Ramón G. Quevedo.

También han sido postulados el doctor Clemente Mesa, por los Populares y el señor Miguel Acevedo por los Liberales.

Iglesias.

UNA JOVEN SEÑORA CON LAS DOS PIERNAS FRACTURADAS

En las primeras horas de la noche de ayer al salir de visitar a un hermano suyo que se halla enfermo en el Hospital de Emergencias, la señora Juana Escofet y Reyes, de Pinar del Río, de 26 años y vecina de Cerrada número 8, fué a tomar el ómnibus 19482 para dirigirse a su domicilio. Hizo señas al ómnibus, paró éste y al poner el pie izquierdo en el estribo para subir, la señora Escofet, el automóvil Chevrolet 12538 chocó violentamente con el ómnibus por la parte trasera de éste, comprimiendo contra el estribo a la referida señora.

El chauffeur del auto al darse cuenta del hecho aceleró la marcha del auto y huyó para evitar responsabilidad, pero tanto el conductor como el chauffeur del ómnibus habían visto el número del auto y lo denunciaron.

En Emergencias fué asistida la señora Escofet de las siguientes lesiones: Fractura conminuta de los huesos de la pierna derecha; fractura completa de los huesos de la pierna izquierda y contusiones y desgarraduras diseminadas por todo el cuerpo. Su estado según el doctor Pérez Boudet, que la asistió, es de suma gravedad, creyendo habrá necesidad de amputarle la pierna izquierda.

La lesionada y el chauffeur y conductor del ómnibus José Martínez Rodríguez, español de 21 años, y José Menéndez Gómez, español de 26 años, declararon en la forma referida.

Ha sido circulado a las Estaciones de Policía el número del auto 12538 para la detención del chauffeur, confiándose en que será detenido en breve.

AL JUGAR DOS MENORES HIRIERON A SU PADRASTRO

El doctor Pérez Boudet asistió anoche en Emergencias de una herida causada por instrumento pérforo cortante en la región infra escapular derecha a Federico Sesma Cabrera, de la Habana, de 39 años, sargento de la Marina Nacional y vecino de Figueras 94.

Declaró el lesionado que en su domicilio jugaban sus entenados Olga Díaz, de siete años de edad, y Conrado González, de 12, y éste arrojó un cuchillo a Olga, hiriéndole el arma a él.

PARA CURAR A SU HIJA NECESITABA LE ENTREGARA PRENDAS DE ORO. UNA VEZ EN SU PODER NO VOLVIO MAS POR LA CASA

En la Sección de Expertos denunció anoche Josefa López Niño, española, de 46 años de edad y vecina de Acosta 17, que en su domicilio se presentó un individuo espiritista según dijo, el cual le ofreció curar a una hija suya que está gravemente enferma. Para ello indicó que era preciso se le prestaran varias prendas de oro de la paciente, para poder confeccionar el brevaje. La denunciante le entregó varias prendas por valor de ciento cincuenta pesos y desde ese momento ni ha vuelto por la casa el individuo ni ha sabido más de él.

PRO-MAYAJIGUA

Como simpatizadores decididos de las causas justas, es que hemos determinado dar a conocer los defectos remediables de este pueblecito, barrio muy importante del Término Municipal de Yaguajay, en la provincia de Santa Clara, que por muchas causas merece toda nuestra atención; ya que las autoridades del término, los políticos y demás personas ejecutivas que en él viven, han tenido siempre la mayor indiferencia en los asuntos de este pueblo.

El abandono oficial, secundado por la decidia de los particulares vecinos de este pueblo, ha mantenido estancado el progreso de las industrias, del comercio y de todas las actividades que caracterizan el engrandecimiento de los pueblos.

Como medios naturales para llevar una vida más intensa de adelanto, no se observa síntoma de actividad alguna entre las personas más significadas de este lugar.

Así vemos, por ejemplo, que desde la inauguración de la República hasta la actualidad, este pueblo ha tenido solamente dos aulas para difundir la enseñanza a centenares de niños que están para instruirse, y que la mayoría hoy no acude a esas aulas, por el estado ruinoso de la casa-escuela, pues los padres de familia, con muy buen juicio, están temerosos de que suceda una hecatombe el mejor día, que ponga en peligro la vida de sus hijos.

Además, si no existiera esa causa poderosa, sería ineficaz también la enseñanza, por la insuficiencia de material para atender al crecido número de niños de edad escolar existentes.

Si es de lamentar tan precaria situación en la Instrucción de este pueblo, no es dudoso que sean atendidas nuestras indicaciones, ya que existen muchas escuelas por crear en la provincia, según manifestaciones del señor Secretario de Instrucción Pública, y de las cuales dos por lo menos se espera que sean asignadas a Mayajigua.

El clamor público hace tiempo que pide aulas en esta localidad, pero parece que hay alguien empeñado en obstruccionar ese deseo noble de este rincón histórico que fué teatro de las luchas por la libertad, y que contribuyó con sus hijos al sacrificio ingente del 68 y del 69. Hay, no obstante, fundadas esperanzas en que la juventud luchadora, haga una solicitud a la Junta de Educación de Yaguajay, al Superintendente Provincial de Escuelas de Santa Clara, y al honorable Secretario de Instrucción Pública, en el sentido de que en esa repartición de aulas de esta provincia, le sean concedidas a Mayajigua, las necesarias para atender a su población escolar. Eso es lo que se dice que acordarán los cultos jóvenes de El Liceo y de la Colonia Española.

La higiene pública no está menos descuidada que la Instrucción. Es alarmante el estado de abandono de las letrinas, que jamás se limpian, ni se desinfectan, y que en muchos casos se desbordan, constituyendo un serio peligro, que amenaza la salud pública, porque pueden contaminar las aguas de pozos, que sirven para el consumo, debido a la proximidad a los mismos.

En años anteriores se desarrolló la fiebre tifoidea en este pueblo, sin que nadie pensara donde residía el foco productor de esa afección tan peligrosa. Hubo familias que desaparecieron casi totalmente llenando de consternación la comarca.

No se puede achacar sino al agua que ingerían los confiados habitantes de Mayajigua, pues esa agua cargada de impurezas, es generalmente la causa productora de la tifoidea, disentería, enteritis y otras afecciones de carácter gastro-intestinal.

Contra ese grave mal ejerció una acción enérgica la Sanidad Local: aconsejando hervir las aguas de uso doméstico; pero es necesario aplicar soluciones definitivas, pensando en surtir a Mayajigua de agua potable, libre de gérmenes patógenos, o cuando menos, tratar de que los actuales pozos sean inviolables.

Añádase a todo ésto, que los establecimientos públicos: cafés, restaurants, etc., como no existe alcantarillado, vierten las aguas residuales, ésto es, aguas sucias, en el patio del establecimiento, formándose gradualmente grandes pantanos en las proximidades del pozo de que se surten, siendo perjudicial por las filtraciones y como criadero de ranas, mosquitos, etc.

Hay otro foco inmundo que combatir en este pueblo, y es el de la zona de tolerancia, que tiene minada a la juventud y cuyo mal nadie trata de cortar, notándose las consecuencias funestas de este centro de enfermedades.

Las calles de Mayajigua son un verdadero bochorno para todo el que aspira a que este lugar merezca el nombre de progresista y culto, pues a la verdad que hoy muchos caminos vecinales que están en mejores condiciones para el tráfico. Cuando llueve hay lugares que semejan la antigua ciudad de Venecia, con la diferencia que aquí no disponemos de góndolas para hacer la travesía. Ya el Municipio ha tenido sobrada oportunidad para arreglar y hasta asfaltar todas las calles de este lugar, si se tienen en cuenta las altas contribuciones que se están pagando.

El trayecto más importante y que merecía por humanidad estar adoquinado o asfaltado, para que reuna las condiciones convenientes para toda clase de tráfico, es el camino que conduce a la necrópolis. Sin embargo, hace mucho tiempo que se viene anunciando por las autoridades municipales, que se arreglará pronto, sin que veamos prácticamente que ésto se verifique.

Dos arroyos atraviesan el pueblo por algunos lugares haciendo de Mayajigua un paraje semejante a la Baja Mesopotamia, pues en lugar de el Tigris y el Eufrates, aquí tenemos el Aguacate y la Campana. Por varios lugares hay que atravesar esos arroyos para comunicarse de un lado a otro del pueblo, y es curioso ver el equilibrio que se necesita realizar para salvar los arroyos por encima de una tabla tambaleante—que a veces cubre el agua—y a la que llaman "puente". ¿No podría el Municipio construir los tan pequeños puentes que se necesitan en los cruces de esos arroyos? ¿No podría también el Municipio acordar la limpieza del cauce de esos arroyos que son de dominio público y que yacen en un estado de completo abandono?

Las entradas al pueblo merecían haber sido arregladas por nuestro ilustre Ayuntamiento puesto que la mayor parte del presupuesto lo cubre con los impuestos de este barrio; pero lejos de eso están en deplorable situación los caminos de El Baño, La Legua, Rosa María, Agua Santa etc., a tal extremo que es una aventura peligrosa pasar por ellos cuando llueve un poco, porque hay verdaderas furnias capaces de sepultar los más corpulentos paquidermos.

Una de esas entradas, por ejemplo, la que conduce del tren al pueblo—no decimos estación de ferrocarril porque no la hay—no ha merecido un arreglo ni por el Ayuntamiento ni por la empresa del ferrocarril, pues si bien es verdad que le echaron un poco de piedra mal tirada y sin asentaría, eso no ha hecho más que agravar la siutación, pues hay que ser equilibrista para ir saltando por las piedras sueltas. Ese trayecto requiere un arreglo más cuidadoso y que se emplee una buena base de concreto, no piedra suelta, que el tráfico de caballerías y carretas revuelve en seguida y lo hace intransitable para peatones.

A tanta abulia hay que agregar la indiferencia con que mira la empresa del ferrocarril llamada "Ferrocarril de Caibarién a Morón" sus deberes contraídos para con este pueblo, o mejor dicho aún, los deberes que como ferrocarril público tiene contraídos con la Comisión de Ferrocarriles. Esta empresa tiene en este pueblo dos casas que llaman "Estaciones". Una de ellas la utilizan de almacén para cargas—que era la antigua Terminal—y la otra es un bajareque con una taquilla para expender boletines. Esta última no tiene capacidad para nada, ni entrada para el público. De manera que la tal "estación", es exclusivamente para vivienda del expendedor de boletines, y esto funciona como un "apeadero" cualquiera de la línea, con las consiguientes molestias para el público que tiene qu mantener sus equipajes a la intemperie y sufrir todas las inclemencias del tiempo.

En cuanto a las demás necesidades de orden público que es preciso atender en esta localidad, se confía que en breve haya un cambio de las personas dirigentes de las distintas organizaciones colectivas, sociales y políticas, que sustituídas por otras más celosas del mejoramiento de Mayajigua, sepan recabar de los políticos de altura, en vez de sinecuras y favores para sus familiares, que cumplan sus promesas hechas al calor de las campanas electorales, o el mismo día de las elecciones.

AMOM

A DIEZ CENTAVOS LA CARRERA DE AUTOMOVILES UNIDOS

A diez centavos la carrera está resuelto perfectamente el problema.

Una, dos, tres o cuatro personas de Muelle de Luz a Río Almendares comprendiendo toda la capital, veinte centavos.

Tarifa: una o dos personas, 10 centavos; tres, quince centavos; cuatro, veinte centavos.

Una o dos personas, diez centavos una sola zona según ordena la ley de Tránsito; tres personas 15 centavos; cuatro, vento centavos de Muelle de Luz hasta Belascoain viceversa, o hasa Baños, de Almendares y viceversa.

En esa tarifa no podrá protestar el chauffeur unido ni de la carrera corta ni de la carrera larga. Al chauffeur Unido le será más negocio porque antes de llegar a la larga, encontrará la carrera corta.

El proyecto está perfectamente claro. Se trata de que el chauffeur si bien al encontrar su auto alquilado por veinte centavos hasta el río Almendares desde Muelle de Luz, puede creerse defraudado, tiene en cambio la absoluta seguridad, de que con esta tarifa, como por su baratura está al alcance de todas las personas, y en competencia con el tranvía y guagua por su precio, encontrará seguramente en su viaje de vuelta no una carrera sino varias que sumadas, le proporcionaran la compensación y la ganancia. Se trata de unificar las carreras. Sean cortas o largas, valdrán lo mismo.

Se le hace competencia al tranvía, con la ventaja sobre éste de que se puede fumar, no hay temor a carteristas y además el auto le deja a la puerta de la casa, por el mismo precio. Se le hace así mismo competencia a las guaguas, por las mismas razones.

Esto, nos dijo anoche el señor Avelino Fernández, pese a la oposición que me hacen los directivos de las Sociedades de Chauffeurs, estoy seguro del éxito, por que la tarifa no solo beneficiaría al público sino a los chauffeurs.

Por eso, decía, los mismos que son hoy mis enemigos y querían secuestrarme y obligarme a volverme atrás de mis ideas, serán mañana, los mayores propagandistas de la idea.

Mi trato, como otros de ser director, de nada ni tengo personalidad política que defender: solo me guía el beneficio del público, y el de mis compañeros. Espero que el público estará a mi lado y los chauffeurs también.

Avelino Fernández Blanco.

UN HOMENAJE AYER A LA ESTACION AGRONOMICA

SANTIAGO DE LAS VEGAS, mayo 23.—DIARIO DE LA MARINA—Habana.—Hoy se ha celebrado una grandiosa fiesta homenaje de los maestros rurales de la provincia a la Estación Agronómica.

Por la mañana, en el centro de Instrucción y Recreo se celebró un bello acto cultural, donde hablaron el doctor Gastón de la Vega, el Secretario de Agricultura general Delgado y el doctor Ramiro Guerra, quien tuvo las más bellas frases para enaltecer la labor del doctor Gonzalo M. Fortún, director de la Estación Agronómica, y personas a sus órdenes.

La Banda del Sexto Distrito Militar amenizó el acto, al que asistieron también el doctor Fernández Mascaró, Secretario de Instrucción Pública, y el comandante Zayas Bazán, Secretario de Gobernación.

A la una de la tarde se sirvió un exquisito almuerzo criollo en la Estación Agronómica.

Tomaron asiento en la mesa más de quinientos comensales, ofreciendo el homenaje en un cálido discurso el doctor Carlos Génova de Zayas, y contestándole en nombre del doctor Director de la Estación el joven Gabriel Gravier, elocuentemente.—Francisco Simón, corresponsal.

MASIP CANDIDATO DE LOS POPULARES DE GUANABACOA A LA ALCALDIA.

GUANABACOA, Mayo 23. DIARIO DE LA MARINA, Habana.— Esta tarde, se reunió la asamblea del Partido Popular, haciendo la elección para cargos a la Alcaldía, concejales y miembros de la Junta de Educación.

Eligiose para Alcalde al señor Joaquín Masip, que ha sido postulado para igual cargo por los liberales.

Masip está siendo felicitadísimo por su triunfo.

Cortés.

DESIGNAN LOS CONSERVADORES DE YAGUAJAY, SU CANDIDATO A LA ALCALDIA.

YAGUAJAY, Mayo 23, DIARIO DE LA MARINA, Habana.— Reunida hoy la Asamblea Municipal del Partido Conservador Nacional, bajo la presidencia de don Pedro Martínez Alayón, se procedió a la nominación para el cargo de Alcalde Municipal en las próximas elecciones.

Todos los delegados asistentes votaron a favor del señor Leovigildo Pérez, persona de reconocida solvencia moral, que cuenta arraigadas simpatías en el término.

La designación del señor Pérez llena de satisfacción la aspiración del cuerpo electoral conservador y es bien vista entre los adversarios por ser persona de intachable conducta.

Masdiaz, Corresponsal.

M.E.C.D. 2016

LA MODERNA POESIA — HABANA

OBRAS DE LUIS JIMENEZ ASUA

DERECHO PENAL. Tercera edición.
Un tomo en pasta española. . $5.50
LA SENTENCIA INDETERMINADA. EL SISTEMA DE PENAS DETERMINADAS.
Un tomo pasta española. . . $2.50
EL ESTADO PELIGROSO.—NUEVA FORMULA PARA EL TRATAMIENTO PENAL Y PREVENTIVO.
Un tomo pasta española.. .. .. $2.00
CASOS DE DERECHO PENAL
Un tomo pasta española. . . . $1.50
ESTUDIO CRITICO DEL PROYECTO DE CODICO PENAL ITALIANO DE 1921. CONFERENCIAS PRONUNCIADAS EN LOS DIAS 8, 18 y 26 DE NOVIEMBRE DE 1921.
Un tomo pasta española. . . . $1.50
EL DERECHO PENAL DEL PORVENIR. LA UNIFICACION DEL DERECHO PENAL EN SUIZA.
Un tomo pasta española. . . . $2.00
LA LEGISLACION PENAL Y LA PRACTICA PENITENCIARIA EN SURAMERICA.
Un tomo en rústica.. . . . $0.60
EL ANTEPROYECTO DE CODIGO PENAL SUECO, 1916.
Un tomo en rústica. $0.50
TRABAJOS DEL SEMINARIO DE DERECHO PENAL.
Tomo primero en pasta española.. . . . . $3.50

FRANCISCO CARRARA. Programa del curso de derecho criminal desarrollado en la Real Universidad de Pisa. Traducido de la décima edición italiana. Adicionada con el derecho penal moderno y español por LUIS JIMENEZ DE ASUA.
Un tomo primero, parte general, encuadernado en pasta española $4.50
ENRIQUE PESSINA.—Elementos de derecho penal.
Un tomo pasta española $5.00
PASQUALE FIORE.—Tratado de derecho penal internacional y de la extradición.
Un tomo pasta española . . $3.00
FRANZ VON LISZT.—La legislación penal comparada.
Un tomo pasta española. . . . $5.00

"LA MODERNA POESIA"
Pi Margall. (Obispo) 135 y 137.
Apartado 05. Habana.

PI Y MARGALL Y PLACIDO
TEL. (CENTRO PRIVADO) A-7714 APARTADO. 605
HABANA

Crónica Social

ANTILLA SPORT CLUB

Habana, 3 de mayo de 1926.
Sr. Cronista Social del periódico DIARIO DE LA MARINA.
Presente.

Muy distinguido señor: El "Antilla Sport Club", que no olvida, y sabe agradecer, a los que de una manera u otra, le han ayudado a realizar cualquiera de los esfuerzos que él ha pretendido efectuar, tiene sumo gusto y grande complacencia en invitarlo a Ud. al "Champagne de Honor" que le ofrece a los cronistas todos de esta capital en señal de confraternidad y agradecimiento, y con motivo de la inauguración del "floor" de Basket-Ball, de madera, que se efectuará la noche del 29 del presente mes a las ocho.

Esa misma noche se efectuarán distintas exhibiciones entre varios de los "fives" de nuestras sociedades deportivas, queriendo con ello dar una prueba más de nuestro "sportmanship". Estos "fives" que tomarán participación en las "exhibiciones" podrán practicar en nuestro "floor" los días 26, 27 y 28 desde las ocho hasta las doce de la noche.

Rogándole dé cabida en su muy leída sección a estas líneas, queda muy suyo, atentamente,

Dr. Angel Anido,
Secretario de Correspondencia.

Nota.—Al siguiente día 30 celebraremos una colocal matinée bailable, y para la que le hacemos extensiva la felicitación.

MACARIO MENOCAL

Ha caído este matancero que vió pasar los días de la llegada de Narciso López a Cárdenas.

Pocos años le faltaban para el siglo. Contó 90.

Sus familiares entre, los que figuran las jóvenes María Dacosta, Dulce María, José, Herminio, Marcos y Amparo, se hallan apesadumbrados y tristes con la desaparición del apreciable pariente. Bien relacionado el querido anciano y gozando de popularidad y distinguida consideración sus allegados, el entierro tuvo todas las características de una demostración sentida.

A los consternados deudores en violeta el pésame de condolencia.

BENEFICIO

Las Comadronas, es decir, la Asociación que con tan lucida fiesta se inauguró bajo la Presidencia de la Sra. Juana Jenara Pérez, da una función en la noche del martes.

En el Cine Edison.

Por la Calzada del Cerro.

Teléfono I-2582.

DE BEJUCAL

La Sociedad La Fraternidad, ofrece el sábado 29, su Baile de las Flores.

Habrá dos bandos.

Las Amapolas y el Crisantemo.

Recibo la invitación que firman las Srtas. Zenaida Oliva, Presidenta, y Ofelia Castañeda, Secretaria.

Por el Crisantemo, es la Presidenta la Srta. Gloria Duta y Manuel Núñez el auxiliar y como Director el Sr. Juan González.

Por la Amapola, la Srta. Zenaida Oliva y Pelayo Alfonso, y Director Virgilio González.

DOS BAUTIZOS

En una misma casa.

Y de los propios padres.

Se efectuó en la plácida y callada tarde del 19 de Mayo.

Día de tristeza nacional por ser aniversario de la caída del mártir de "Dos Ríos", del astro y apóstol de la libertad cubana, del grande José Martí.

El Dr. Adolfo Odriozola, Jefe del Servicio Municipal, de Bolondrón, médico prestigioso, Capitán del Ejército Libertador y escritor que tuvo a su cargo la sección de Cultivos Menores", en este DIARIO, durante los años 910 y 912, es el padre hoy sonriente y satisfecho.

La compañera de su hogar, la tierna madre de estas dos criaturitas que ya parecen maripositas que retozan juguetonamente en los jardines de su florido nido, es la joven dama que siempre halla en la crónica unos elogios como prueba de la justicia que se hacen a sus delicadas cualidades.

La Sra. Valentina Lima de Odriozola.

Actos que sublimaron en las pilas baustimales de la Iglesia de Monserrate.

La parroquia de la Calzada de Galiano.

Allí en presencia de una elegante y bonita concurrencia que poblaban la nave del bello templo, recibió las puras y cristalinas aguas la hermosa nenita Gregoria Isabelina de la Presentación.

Nombre que lleva desde su nacimiento y que confirmó el Sacerdote católico.

Suceso ocurrido el 21 de Noviembre de 1922, hace precisamente, 1274 días.

Esta bebyta que ya anda sin manejadora, la sostenían la señorita Magdalena Lima, su tía, y el doctor Augusto Sarracén, abogado de Colón y Candidato a Consejero Provincial de Matanzas, por el Partido Conservador.

Inmediatamente despues de esa cristiana ceremonia, se consagró con las regeneradoras aguas del Jordán, la graciosa y vivaracha niña Hilaria Clara Elena.

Nombres benditos los tres.

La apadrinaron la Sra. Guadalupe Carvajal de Calvo y el Dr. Pedro González Veranes, abogado distinguido y elocuente orador.

Nació esta nené el día 14 de Enero, de 1925 y cuenta solamente 489 días.

Repartiéronse souvenires de los dos bautizos.

El primero color de esperanza y el segundo del color de las rosas.

La caravana alegre y distinguida tomó Avenida de Italia hacia el Paseo de Avenida del Golfo.

Recorrió todo el malecón y doblando por el Parque de Maceo, se dirigió a la pintoresca barriada de Jesús del Monte.

En Municipio 129, esquina a Fábrica, domicilio de los abuelos maternales, Sra. Isabel Ríos y Lino Lima, se encontraban todos los invitados.

El Dr. Odriozola y su esposa, a todos colmó de galanterías, de complacencias y atenciones.

Bocados, dulces, helados y licores se repartieron.

Hubo poesías, frases inspiradas, palabras espontaneas.

Visitas sucesivas de viejos camaradas, de amistades de la sociedad habanera y amigos, políticos y familias de Bolondrón que eran huéspedes de los padres de la amabilísima Sra. Valentina Lima de Odriozola.

Se prolongó la recepción con el propósito de esperar los estampidos y los ruidosos saludos con el que el pueblo de Cuba, de la bienvenida al glorioso 20 de Mayo.

Las notas del Himno Nacional, marcó el inicio del baile que finalizó a las cuatro de la madrugada.

La sala preciosa, plantas, cuadros, cortinajes y ramos de olorosas flores en búcaros, diseminadas por toda la casa.

Tomé unos nombres, no todos, pero los más valiosos por sus figuras gentiles, por sus elegancias y por el significado de sus personalidades.

Sras. Sara Veliz de Echevarría, María Elosegui de López, María Teresa Ovando de Cabrera, Balbina Santiesteban de Valdés, Isabelita Díaz de Vergara, Paulina López de Sevillano y Natividad Hernández de Piedra, tan interesante siempre.

Srtas. Cándida Rosa Diez, Julita Fraga, Teresita Sevillano, Bonifacia Lay, Clarita Santiesteban, Clarita Valés, Rosita Guzmán, Elisa Ovando, Carmita Valdés, Josefina Lae, Alejandrina Romero, Estela Vergara, María Rivero, Juana y Carolina Vergara, Justina Franco, Julita Fraga, una modista muy celebrada por los trabajos que hizo.

Y este grupito inspirador y simpático que trae consigo los aromas seductores de nuestras campiñas, señorita Florinda Aldama, Dorila Alfonso, María Díez, Dorila Milanés y predominando por su esbeltez la señorita Blanca Emilia Lima, tía también de las lindas cubanitas.

Y los caballeros siguientes abogados Horacio Reyes Lovio, Pedro González Veranes, Augusto Sarracents, Dr. Ferrer, R. Antuna, Procurador Público, Clemente G. Dominguez, Médicos Pablo Cahamayor, que vino del Recreo, Tranquilino Maza Covián, Francisco Casamayor, el Representante matancero señor Prisciliano Piedra, Pablo Piedra, Eusebio Fraga, Ricardo Pérez, Ramón Valdés, e Hilario Milanés

Varios telgramas, llegaron de provincias para el Dr. Adolfo Odriozola, por los agradables motivos que todos le hemos felicitado.

Se retiraba el Cronista de aquel recinto de fiesta, llevándose la impresión de la hospitalidad generosa, placentera y grata que para todos tuvo la apreciable familia.

Y para Hilaria Clara Elena y Gregoria Isabelina de la Presentación dejamos un puñado de besos, un voto por sus venturas y un deseo vivísimo de verlas risueñas y dichosas.

Con la felicidad de ahora al lado de sus padres y abuelos.

Igualmente de sus tías.

LA BODA DE ANOCHE

Contrajeron matrimonio la señorita Fela Jiménez Bringas y el señor Reinerio López Prebaler.

En Campanario 94.

Domicilio de los esposos Teresa Jiménez y Andrés Muñoz.

Del acto que resultó magnífico y lucido, hablaré otro día.

JOVENES DE VALS

Celebran la toma de posesión de su nueva Directiva, con un baile.

En la noche de hoy, domingo.

En Rodríguez 7, su residencia social.

JOVENES SPORTMAN

En Lealtad 137, tienen una matinée hoy.

JOVENES SOCIALES

En 14 entre 19 y 21, en el Vedado, efectúan esta tarde una matinée.

JOVENES MACISTAS

La sociedad del Cerro, verifica matinée en la tarde de hoy.

JOVENES UNICOS

Tienen una matinée el día 30.

Su Presidente y Secretario, Sres. Filiberto Ponce y Francisco Medina, me invitan para esa fiesta.

Que tendrá lugar en Salud 145.

SEPELIO

Cierro con una nota de dolor, a última hora recibida: la sensible muerte del compañero de periodismo señor Jacobo Puente O'Farril.

E. P. D.

Su sepelio se efectuará esta tarde, partiendo el fúnebre cortejo de la casa mortuoria, Marina 5.

A las 4 p. m.

Alberto Coffigny Ortiz.

NUEVA FABRICA DE HIELO S. A.

Secretaría

OBLIGACIONES GENERALES SERIE B

TERCERA AMORTIZACION PARCIAL

De orden del señor Presidente y según lo acordado por la JUNTA DIRECTIVA en su sesión ordinaria de ayer, se hace público para conocimiento de los SEÑORES OBLIGACIONISTAS de la compañía que el día 30 de junio de 1926, a las 2 p. m. en la casa Aguiar 106 y 108 y ante el Notario de esta capital Licenciado don Arturo Mañas, se efectuará por sorteo, hasta la cantidad de $500,000.00 moneda oficial, la TERCERA AMORTIZACION PARCIAL DE OBLIGACIONES GENERALES SERIE B, de acuerdo con lo previsto en la cláusula 4 del plan de omisión y lo prevenido en el artículo 5o. del Reglamento de la compañía.

Habana, 22 de mayo de 1926.
El Secretario,
CRISTOBAL BIDEGARAY.
5130 8d-23

Asociación Benéfica del Comercio de Guantánamo

Convocatoria para cubrir la plaza vacante de practicante de la casa Quinta de esta Institución

Vacante la plaza de practicante de esta Institución, se hace saber por medio de la presente, que dicha plaza será cubierta el día 29 del presente mes a las ocho de la noche.

Los aspirantes a dicha plaza deberán solicitarla por medio de escrito dirigido al señor Presidente de esta Institución, y hecho de su puño y letra.

Las solicitudes serán admitidas hasta las ocho de la noche del mencionado día, reservándose la Junta Directiva el derecho de rechazar una o todas, si así lo estimare conveniente.

El aspirante a dicha plaza que resultare nombrado se someterá además de lo que prescribe el Reglamento, a las instrucciones que, verbalmente o por escrito le sean dadas, tanto en el acto de toma de posesión como en cada caso subsiguiente, por la Junta Directiva o por la persona en quien ésta delegue.

Para más informes y detalles, pueden dirigirse los señores aspirantes a los vocales de esta Junta, señores Santiago García y Emilio Bugranyes.

Guantánamo, 12 de Mayo de 1926.

Justo PASTOR SEDO
Secretario-Contador.
5035 10d-19

MERCADO AZUCARERO

Nueva York, Mayo 14 de 1926.

MERCADO DE AZUCAR

Los azúcares de Puerto Rico y de Filipinas constituyeron la mayor parte de las ventas moderadas de esta semana, efectuadas principalmente a 2.50c. c.f. (4.27c.) Los arribos de azúcares privilegiados, hasta las últimas fechas, fueron los siguientes:

	1926	1925
Hawai	303.612	238.825
Puerto Rico. . .	256.369	270.016
Filipinas	130.656	126.438
St. Croix	1.178	—
	700.815	635.259

Las cifras anteriores indican que los embarques de esos azúcares han sido mayores que el año pasado y como esas cosechas insulares han sufrido una merma de 229.338 toneladas, en comparación con 1925, el abasto de las procedencias anteriores tendrá que agotarse antes. Los hacendados de Cuba están rehacios a vender y no tienen motivos para forzar sus azúcares sobre el mercado. Además, al Presidente Machado se le ha conferido poder para reducir la próxima zafra de Cuba, de acuerdo con la distribución durante el año y aunque hubiera un sobrante a principios de 1927, el mismo no causaría efectos perjudiciales.

La reducción de la zafra de Cuba a unas 4 900.000 toneladas, significa que ahora el aumento sobre el año pasado, en el total de las cosechas mundiales es, según los señores Willet & Gray, de 709.636 toneladas solamente, contra 3.533.159 toneladas en 1924-25 y 1.962.853 toneladas en 1923-24. Si se tiene en cuenta el aumento en el consumo mundial, se verá que la situación estadística ha mejorado decididamente, comparada con los dos años anteriores.

La huelga británica todavía no ha sido solucionada satisfactoriamente y es de esperar que se llegue pronto a un arreglo, pues la distribución ha sido entorpecida considerablemente.

CUBA: Damos a continuación, la producción y rendimiento por provincias, hasta Abril 30 de 1926 comparadas con el año pasado:

	ZAFRA 1925-26				ZAFRA 1924-25			
	Ingenios Moliendo	Ingenios Terminaron	Elaborado hasta Abril 30	Rendimiento %	Ingenios Moliendo	Ingenios Terminaron	Elaborado hasta Abril 30	Rendimiento %
Pinar del Rio..	10	—	141.918	11.25	10	—	174.101	11.50
Habana	11	5	343.041	11.75	16	1	356.629	11.27
Matanzas	15	12	503.914	11.62	26	2	588.639	11.17
Santa Clara	28	25	919.642	11.60	51	5	1.037.496	11.44
Camagüey..	26	3	1.355.840	11.63	27	1	1.303.307	11.76
Oriente.	40	2	1.188.130	11.74	44	—	901.946	11.34
TOTAL	130	47	4.457.485	11.65	174	9	4 342.118	11.47

La reducción todavía era hasta Abril 30, de 115.367 toneladas sobre el año pasado. Es de interés analizar este aumento. Comparado con el de las quincenas anteriores, obtenemos el siguiente resultado:

	Tons. Abril 30	Tons. Abril 15	Mar. 31 Tons.	Mar. 15 Tons.	Feb. 28 Tons.
Más días de molienda			8.700	30.000	67.500
Menos días de molienda.	86.200	20.000			
Más—Aumento en rendimiento	68.900	81.500	80.000	64.000	47.000
Aumento		61.500	88.700	94.000	114.500
Disminución.	17.300				
Más—Mayor producción de zafra.	132.700	87.500	94.000	13.000	
Menos—Menor proporción de zafra					39.000
Aumento neto total .	115.400	149.000	182.700	107.000	75.000

El aumento sobre el año pasado, a principios de esta zafra se debe al comienzo más temprano de los ingenios de la parte Este de la Isla, así como a un rendimiento más elevado. En Abril 30, el aumento por este motivo, se había convertido en una merma considerable, porque un número mayor de ingenios estaba moliendo y otros muchos más terminaron más temprano debido en parte, a grandes lluvias y también al decreto ordenando la reducción de la zafra. El rendimiento por otra parte, bajó algo y en Abril 30, solamente era de un 13 0|0 más que en 1925, mientras que en Enero 15, hubo un aumento de 66 0|0. Las grandes lluvias que hubieron durante Abril, son responsables, hasta cierto punto, de la baja en rendimiento, pero es probable que también haya influenciado algo, el esfuerzo hecho por elaborar la mayor cantidad de azúcar posible antes de esa fecha. Durante la última quincena de Abril la molienda muestra un trerendo aumento, lo cual corrobora esta suposición.

Es difícil decir a cuanto hubiera ascendido la producción, sin la medida restrictiva del Gobierno. La lista revisada de las cuotas de la Secretaría de Agricultura, Comercio y Trabajo, da un total de 4.825.000 toneladas aproximadamente. Aquellos ingenios que habían terminado en la fecha que empezó a regir el Decreto, tenían un exceso en su cuota ascendente a unas 75.000 toneladas, por cuya razón, las cifras finales de la producción quizás sean de unas 4.900.000 toneladas. Cualquier ingenio o grupo de ingenios que haya excedido su cuota, antes que empezara a regir la ley, no está sujeto al impuesto de $5.00 por saco

FUTUROS: Las cotizaciones de la Bolsa de Café y Azúcar de Nueva York, al cierre de sus operaciones, el día 13 del actual, fueron las siguientes:

Mayo, 2.44 cts.
Julio, 2.55 cts.
Septiembre, 2.66 cts.
Diciembre, 2.76 cts.
Enero 1927, 2.76 cts.
Marzo 1927, 2.71 cts.
Mayo 1927, 2.80 cts.

Los precios cerraron a una fracción más baja en todos los meses. Las operaciones ascendieron a unas 174.000 toneladas.

REFINADO: Hubo una demanda entre regular y moderada, a principios de semana, cuando los precios en general subieron 10 puntos, a la base de 5.60 cts. el refinado de caña y 5.50 cts. el de remolacha. El comercio no compró cantidad suficiente para reponer los azúcares entregados por cuenta de contratos anteriores, durante la quincena que siguió al alza mencionada; en consecuencia, es de esperar renovado interés mucho antes de fines de Mayo. Entretanto, los compradores en el territorio que comprende desde Chicago a las Montañas Rocayosas, parecen tener existencias y órdenes para un periodo de 30 días pero el comercio del Este tiene un promedio de abasto de no más de dos semanas. Estos estimados se basan en el promedio de distribución actual, que aumentaría de manera apreciable si las condiciones del tiempo fueran más favorables.

IMPORTACION Y EXPORTACION DEL CANADA

	1926	1925	1924	1923	1922
Existencia Enero 1o. . .	20.672	13.147	3.256	15.883	6.275
IMPORTACION—CRUDOS					
Antillas Británicas y Guayanas (Privilegiados) .	24.344	36.892	14.846	25.747	17.379
Cuba.	11.513	29.827	23.326	19.883	34.867
Santo Domingo.	36.356	15.181	16.533	24.021	24.233
Perú.	14497	5.602	7.539	8.857	4.974
Java.	.....	.....	5.010	1.980	102
Otras procedencias. . . .	23.196	14.993	30.458	21.043	43.672
	96.906	102.495	97.712	101.031	125.277
Refinado	957	1.770	1.130	1.647	311
Recibos Totales	97.863	104.265	98.842	102.078	125.588
Abosto total	118.535	117.412	102.098	117.961	131.863
Derretidos	78.765	94.471	91.426	96.887	127.759
Existencia Final.	30.700	22.941	10.672	21.047	11.104
REFINADO					
Existencia, Enero 1o. . .	45.057	34.367	26.629	32.871	19.402
Fabricado.	93.633	95.734	84.558	89.368	111.739
Abasto total.	138.690	130.101	111.187	122.239	131.141
Exportación	30.394	13.171	12.007	13.448	27.617
Entregas	16.005	85.139	72.103	74.557	74.598
Existencia Final	47.291	31.791	37.077	34.239	28.926

(Las cifras correspondientes a Europa Continental son en toneladas métricas de 2.204 lbs. Todas las otras cifras son en toneladas largas de 2.240 libras, a menos que se especifique de otro modo).

Czarnikow-Rionda Company.

CRONICA DE LOS CABALLEROS DE COLON

NOTA DEL CRONISTA

Hecha la reseña de las suntuosas fiestas del Consejo de San Agustín con motivo del 20 de mayo. En su debida oportunidad y de manera brillante.

No teniendo más tiempo el cronista para escribir que los domingos por la mañana, fuerza es que en casos análogos deleguemos en algún compañero o para que ciertas informaciones no resulten fiambres. Así lo hemos decidido.

DE VISITA

Domingo hoy, pues, estoy robándole un rato a la mañana para hacer la crónica actual, en la secretaría de "San Agustín" y en la única y grata compañía de nuestro inseparable Vega, viejo y popular conserje del decano de los Consejos de Cuba. Han concurrido los hermanos, invitados, a las grandes fiestas del Centro de Dependientes para hoy anunciadas y no hay más nadie en casa.

De pronto nos participa Vega la visita de un hermano del Consejo de Camagüey y terminamos el párrafo anterior para atender al hermano vistante que se nos presenta.

—Soy el hermano Díaz, del Consejo de Camagüey y deseo hacer un saludo fraternal al de San Agustín y visitar su casa.

—Sea usted boenvenido, hermano. Y Pase que vamos atener el gusto de complacerle.

De esta manera le conducimos por todas las dependencias de la casa, explicándole todo cuanto se nos ocurre o él nos pregunta y mientras tanto nos anuncia su vista para la próxima sesión, o sea, el martes primero de junio a las ocho y media de la noche y logramos descubrir, además, su condición de corresponsal de "El Mundo" en Nuevitas donde reside y, por lo tanto, de compañero en el periodismo.

Charlamos entonces un poquito y y sedesipde el hermano agradeciéndonos la debida atención de recibirle.

VIAJEROS

Rumbo al Norte. En el "Cuba", por la vía de la Florida salió el sábado el querido hermano Antonio López Ibaceta, de la irectiva de "San Agustín", acompañando con su señora madre a una hermana que va en busca de la salud perdida.

Que pronto volvamos a ver entre nosotros a tan distinguidos viajeros, satisfechos ya por completo sus más caros deseos.

CONCHA SAN JUAN.

Otros viajeros. Entre los que llegan.

Son la amante esposa del hermano Juan Alejandro Denis, señora Concha Sanjuán y suidolatrada hija Marianita que llegarándel veinte y ocho al veinte y nueve de los corrientes en el trasatlántico francés "De la Salle", procedente de Europa.

Los esposos Denis Sanjuán, a quienes damos la bienvenida, han fijado su residencia en 17 y 20, Vedado.

Sépanlo sus numerosas amistades.

LA CONVENCION DE ESTADO

Llega por fin el día de la Convención de Estado. Será el próximo sábado, veinte y nueve, en la ciudad de Cienfuegos.

De esta capital saldrá una excursión por ferrocarril el viernes por la noche compuesta de un buen grupo de hermanos, algunos de los cuales llevan a sus familias. Tanto a estos excursionistas como a los que asistan de otras partes de la República esperan en la Perla del Sur paseos por la bahía, banquetes en los mejores restaurants, bailes en las sociedades más suntuosas, atc., ect., actos que alternarán con las sesiones de la Convención, organizados con la esplendidez que distingue a los cienfuegueros y que se prolongarán durante el domingo.

En la imposibilidad de estar ausente de la Habana el sábado en cuestión, delegamos el trabajo informativo. Lo hará otro compañero.

Mayo 23 de 1926.

Banco Anglo-Sud Americano, Ltdo.

Capital autorizado.. £10.000.000 — Capital suscripto... £ 8.734.660
Fondo de Reserva.. £ 4.000.000 — Capital desembolsado £ 4.367.330

Casa Matriz: LONDRES

Sucursales en España: BARCELONA, BILBAO, CORUÑA, MADRID, SEVILLA, VALENCIA y VIGO

CUENTAS CORRIENTES Y DEPOSITOS EN PESETAS

en condiciones favorables para los españoles residentes en la Isla de Cuba.

CUENTAS DE AHORRO

Pídanse condiciones a cualquiera de las Sucursales del Banco en España.

Exquisitas Sardinas a la Cazuela
ANTONIO ALONSO, Hijos.-Vigo, España

LEGITIMA
EVIAN = CACHAT
LA MAS EFICAZ AGUA DE REGIMEN
AL POR MAYOR
DROGUERIA "SARRA"

La primera máquina de escribir que cruza el Polo Norte

Entre las numerosas precauciones tomadas por el explorador noruego Roald Amundsen en su reciente exploración del Polo Norte, a bordo del dirigible "Norge" que culminó en el franco éxito que todos conocemos por los informes cablegráficos de la prensa diaria, figuraban varias máquinas de escribir portátiles, que cumplieron a maravilla su misión de recoger todos los datos y observaciones de la expedición, cuya utilidad para futuras exploraciones será incalculable.

Tratándose de una viaje para el cual solamente artículos, no sólo de primera clase, sino también merecedores de ilimitada confianza pueden usarse, es digno de admirar el tacto y habilidad del jefe de la expedición, al insistir en que las máquinas fuesen Remington Portátil. Han sido por consiguiente las máquinas Remington las primeras en atravesar el Polo, triunfando junto con los exploradores de tres naciones, de todos los obstáculos puestos a su paso por la Naturaleza y los elementos.

1 d 24.

¡¡TOS!!
SEDOFORM
-SEDATIVO-NO TÓXICO-LO MEJOR-
SARRÁ • BUENAS FARMACIAS

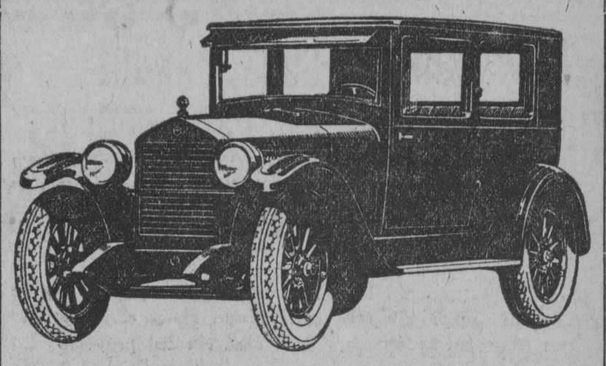

¡COCHE CERRADO A PRECIO DE ABIERTO!
COACH-TROPICAL 5 PAS.

ESSEX $1,100
HUDSON $1,900

CON DEFENSAS, LIMPIADOR ELECTRICO DE PARABRISAS, FAROL DE PARADA Y PARABRISAS DE ABERTURA COMPLETA.

CUANDO LLUEVE USTED QUISIERA UN COCHE CERRADO. CUANDO HAY CALOR DEBE PREFERIRLO IGUALMENTE, EN EL DIA MAS CALUROSO PRUEBE NUESTRO "COACH" CON VESTIDURA TROPICAL Y VERA COMO ES MAS FRESCO QUE UNO ABIERTO.

YA NO CUESTAN MAS DINERO LAS 21 VENTAJAS SIGUIENTES

1.—Más ventilación que en los abiertos.
2.—Graduación del aire a voluntad.
3.—Protección instantánea contra la lluvia.
4.—Protección instantánea contra el polvo.
5.—Cierre de puertas con llave.
6.—Techo impermeable al calor solar y lluvia.
7.—Techo durable sin cambiarlo nunca.
8.—Estructura más sólida y durable.
9.—Líneas de carrocería permanentes.
10.—Mayor comodidad.
11.—Puertas más anchas.
12.—Mayor duración.
13.—Mayor precio de reventa.
14.—Mejor protección en los accidentes.
15.—Mejor protección estando enfermo.
16.—Mejor protección contra la humedad.
17.—Mejor protección de la toilette femenina.
18.—Más reservado cuando se desea.
19.—Más propio para manejarlo su dueño.
20.—Más propio para manejarlo una señora.
21.—Más aristocrático y elegante.

INVESTIGUE NUESTRO PLAN DE 1|3 CONTADO, RESTO EN 12 MESES

J. ULLOA Y CIA.
Distribuidores de Packard, Hudson, Essex y camiones White
P. Martí 3, 5 y 7. — Teléfono M-7951.

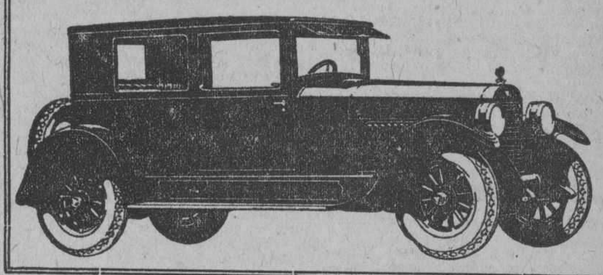

"EL IMPARCIAL"

Desde el lunes 24, próximo, comenzará a publicarse EL IMPARCIAL, en su nueva casa de Avenida de Italia (Galiano) número 10, entre las calles de Trocadero y Lagunas.

"EL IMPARCIAL"

Saldrá desde entonces con 12 páginas, tamaño grande, excelente servicio cablegráfico, abundante información sportiva, gráfica local y extranjera, política en general, sucesos, etc., etc.

"EL IMPARCIAL"

Cerrará su edición a las 7 y 30 de la noche, especializándose como siempre, desde su fundación, en que el lector pueda hallar en él extenso y selecto material, y, sobre todo, noticias de última hora.

"EL IMPARCIAL"

Avenida de Italia (Galiano) número 10, entre Trocadero y Lagunas.
Teléfono M-6191 y M-5828
SALDRA EL PROXIMO LUNES. — ESTÉ USTED AL TANTO.
5127-3d. 22.

JULIO B. FORCADE
(Especialista en Bonos)
Miembro de la Bolsa de la Habana

PARTICIPA A SUS CLIENTES Y AMIGOS QUE A PARTIR DEL 1o. DE JUNIO TRASLADARA SUS OFICINAS DEL EDIFICIO DEL BANCO NACIONAL AL DEL BANK OF NOVA SCOTIA, SEGUNDO PISO, DEPARTAMENTOS NUMEROS 222 Y 223.

Teléfono: A-4983.

M.E.C.D. 2016

ASSOCIATED PRESS
Esta Asociación es la única que posee el derecho de reproducir las noticias cablegráficas y la información local que en este DIARIO se publiquen.

DIARIO DE LA MARINA

QUEJAS DE SUSCRIPTORES
Departamento Central: Habana, M-8404. Agencias: Cerro y Jesús del Monte, I-9994; Marianao, Columbia, Almendares, Buen Retiro, Quemados y Pogolotti, F.O-7090.

VENECIA TRATA DE CONSTRUIR UN TUNEL SUB-ACUATICO PARA PODERSE COMUNICAR CON EL RESTO DEL PAIS

En principio se trató por los venecianos de construir un puente pero cuando se pidió el apoyo del Gobierno, vieron con sorpresa que Mussolini se oponía a la realización del proyecto

LAS GONDOLAS COMO MEDIOS DE COMUNICACION NO BASTAN

En los inviernos crudos, cuando se congela el famoso lago de Venecia, el pueblo pasa grandes necesidades y por otra parte dicen los vecinos que las góndolas ya son un lujo para ellos

ROMA, mayo 23. (Prensa Aliada) Venecia espera contar antes de que transcurra mucho tiempo con un túnel subacuático que unirá la ciudad con tierra firme. Este problema de unir la Perla del Adriático con el resto de la península italiana ha venido siendo objeto de largas discusiones durante los últimos diez años: no ha habido en Venecia alcalde que no haya puesto sus manos en ese asunto, para volverlo a los archivos al cabo de poco tiempo.

Pero el año pasado, cansadas las fuerzas vivas venecianas de tanta indecisión, se acercaron a Mussolini haciéndole ver la necesidad de modernizar Venecia. Esperaban y daban por seguro el apoyo del duce, pero, para sorpresa suya, Mussolini declaró que mientras viviera trataría de impedir que se construyera el proyectado puente desde la tierra firme a la ciudad.

Asombrados, los políticos venecianos partidarios del remozamiento de la ciudad plantearon la cuestión ante la Comisión Municipal, logrando como resultado que se aceptara la posibilidad de construir un túnel por el cual pudiesen correr trenes eléctricos, como medio de resolver el problema. En una interpelación que se hizo al jefe del Gobierno en el Senado, Mussolini volvió a declarar categóricamente que no pasaría por ningún puente que construyeran los venecianos desde su ciudad, pero nada dijo sobre que no entraría en Venecia por un subterráneo.

El caso es que tal puente o tal camino subterráneo es de imprescindible necesidad. Los venecianos sufrieron considerablemente el invierno último a causa de la falta de comunicaciones con la península. Las grandes heladas paralizaron el transporte de la leche y de la harina y en algunas ocasiones Venecia quedó todo un día y algo más sin tan preciado alimento. Los venecianos acudieron a una gran influencia, el conde Volpi, su paisano, y cuyo prestigio y fuerza en el Ministerio de Hacienda de Italia son indiscutibles.

El propio Conde Volpi cree que es esencial que Venecia disponga de otros medios de comunicación con tierra firme distintos a las góndolas. Cuando regresó a su país natal después de su venturoso viaje a Londres y los Estados Unidos para arreglar las deudas de guerra, arrancó de Mussolini la confesión de que, aunque era irrevocablemente enemigo de la construcción del puente, accedería a la perforación de un túnel con tal que el panorama veneciano no perdiera por ello sus encantos.

Los habitantes de la ciudad aparecen divididos. Este año se ha demostrado que Venecia no puede vivir sin el concurso de los turistas. Cuando millares de alemanes afluían anualmente a Venecia no había motivo alguno para pensar en la prosperidad de la ciudad; qué era grande, pero la campaña anti-germana que ha causado grandes daños a la temporada del turismo en Venecia, ha puesto de manifiesto la necesidad de la nueva comunicación: los venecianos, privados de las ganancias cómodas que les dejaban esos turistas germánicos, tienen ahora que ganarse el sustento acudiendo a las fábricas de tierra firme, y piden que se les dote de medios de transporte ya que la góndola está fuera de su alcance. "La góndola, dicen, no es ya para nosotros; es un lujo, que solo pueden permitirse los turistas norteamericanos y los especuladores italianos".

El proyecto de puente-motor, que disgusta a Mussolini y que también despertó protestas entre los amantes de las tradiciones italianas, era muy sencillo: se trataba de construirlo a lo largo del puente ferroviario cruzando la laguna, con uno de los terminales de tal manera dispuesto que los tranvías pudieran dar vuelta y regresar al punto de partida. Los pedestres dispondrían de una acera reservada en uno de los lados del puente. Pero todo el mundo comenzó a decir que con ello Venecia se convertiría en una segunda Zara, con pequeñas callejuelas en vez de canales, y que los hoteles inmediatamente ampliarían el espacio que rodeaba a sus puertas principales, perdiendo así la ciudad su aspecto característico.

La idea de construir esta vía subterránea que ahora va a llevarse a la práctica, no es nueva. Hace años, los hoteleros de Venecia se veían perjudicados cada vez que el mal tiempo o los vientos contrarios les impedía llevar a sus visitantes hasta el Lido, y encargaron a una compañía suiza que les resolviera el asunto construyendo un túnel. No se perdió tiempo, y un ingeniero de la compañía formó los planos, que se presentaron a la corporación municipal. Ni siquiera quisieron verlos: consideraron los ediles venecianos una blasfemia y una heregía la idea, y hubo que desistir de ella.

Pero Venecia se moderniza, y lo que ayer no era factible lo es hoy. ¿Quién les hubiera dicho a los habitantes de la histórica ciudad que iban a ver si no sustituídas, porque no han desaparecido, desplazadas sus clásicas y románticas góndolas por embarcaciones movidas a motor, copia exacta en su forma exterior de dichas góndolas, pero sin el típico y pintoresco gondolero?

PILSUDSKI ACTUA ENERGICAMENTE EN POLONIA

Por medio de eficaces cambios en los puestos del ejército, consolida su poder

VARSOVIA, mayo 23. (A. P.)—El mariscal Pilsudski, que hace poco más de una semana marchó sobre Varsovia al frente de un ejército, logrando derrocar al Gobierno del presidente Wojciechowski, está consolidando su poder por medio de cambios eficaces en el personal del Ejército' Entre esos cambios se destaca el nombramiento de un nuevo director de la Academia de Oficiales, que se distinguió mucho en la defensa del Gobierno cuando Pilsudski inició su pronunciamiento.

El Mariscal ha lanzado hoy a los soldados una proclama, redactada en tonos verdaderamente napoleónicos. Hela aquí:

"Soldados: Espero que seais los primeros en ofrecer a la nación ejemplo de patriotismo. Poned término a las luchas intestinas y unios en el amor a la patria. De no poder hacerlo por amor, tendréis luego que hacerlo por respeto a mí."

En algunos círculos se hacen esfuerzos por lograr que Pilsudski se declare en favor del general Sosnowski, comandante de las tropas de Posen, el cual, aun siendo partidario del Mariscal, mantiene poderosas relaciones con los conservadores de Posen, que están contra el régimen Pilsudski.

Las funciones de Sosnowski están actualmente desempeñadas por el general Hauser, por hallarse aquél sufriendo le las heridas recibidas el 13 de mayo, a causa de un balazo. Circula acerca de su herida otra versión, y es que intentó suicidarse al verse obligado a dirigir las tropas contra Pilsudski, de orden del expresidente del Consejo, M. Witos. También se dice que Sosnowski fué herido por oficiales contrarios a Pilsudski, al negarse a firmar una orden de movilización general.

Aunque la Agencia telegráfica Polaca y los íntimos del Mariscal han anunciado su candidatura a la Presidencia de la República, aun Pilsudski no lo ha declarado de modo oficial. Esto, según se dice, ha dejado la puerta abierta a otro candidato de la oposición, en el caso que se juzgue conveniente a los intereses de la paz polaca.

ex jefe de la policía Nadosey, son los que resultan más comprometidos en el plan, que tenía por objeto, según sus instigadores y ejecutores, tomar venganza en Francia de las pérdidas territoriales que sufrió Hungría en virtud del Tratado de Versailles. Las penas que corresponden a los falsificadores ascienden a 35 años, pero probablemente no serán condenados a un término mayor de cinco años, pues a pesar de la significación internacional del complot, Hungría simpatiza con los autores y el mismo juez que ha de condenarlos participa de estos sentimientos.

El Gobierno húngaro salió exonerado de estas actividades, pero cinco de los ministros están complicados en el plan.

BIBLIOGRAFIA

Panderetas sevillanas (poesías), por Francisco Villaespesa.

Un nuevo libro del fecundo Villaespesa, siempre es un acontecimiento, porque este poeta inagotable nunca semejante a otro alguno, tiene tantas notas en su lira, es tal su fuerza, tan grande su inspiración, que puede cantar sin tregua, sin que jamás se repita, sin que canse, sin que su musa se fatigue, sin que su estro experimente el menor desmayo.

Panderetas sevillanas, como su título indica, es un himno andaluz que el poeta entona a la reina de Andalucía, "la ciudad de oro", con sus guitarras, su "Torre", su Giralda, su San Telmo, Su Triana, su Semana Santa, sus saetas, sus Cristos, sus cigarreras, sus peteneras, sus toreros, su sol de fuego, como los ojos de sus mujeres... Todo canta, vibra, se hace aroma y sentimiento en las hermosas poesías de este libro sin igual.

Otros temas abarca el creador numen del poeta: en la sección Medallones, da nueva vida imperecedera al pintor Valdés Leal, al poeta Bécquer, al escultor Susillo.... y en los Sonetos de la Infancia evoca sus años idos de pureza e inocencia, en las figuras encantadoras de la abuelita, de la madre, de las niñas pequeñas, de las ferias con sus polichinelas y sus fuegos de artificio...

Completa el volumen los Sonetos de la Adolescencia, las Elegías Suaves, la Mandolinata Romántica, y Los Cafés de Madrid, que son como broche de oro de tan selecta colección de hermosos versos, editados por la casa Maucci de Barcelona.

Panderetas sevillanas forma un bien presentado volumen de 256 páginas, ostenta una cubierta en tricomía de Gastón Pujol, muy bien hecha, y vale tres pesetas.

1d 24

LA FALSIFICACION EN HUNGRIA DE BILLETES FRANCESES

BUDAPEST, mayo 23 (U. P.)—Se espera que el próximo miércoles se conozca el veredicto que recaiga sobre los culpables de la falsificación que se vino efectuando en territorio húngaro durante mucho tiempo de billetes franceses que eran luego introducidos en Europa. El príncipe Windischgraetz y el

VERMOUT
IMPERO

UN INCENDIO REDUJO A CENIZAS 15 AEROPLANOS DE CHANG TSO-LIN

MUKDEN, Manchuria, mayo 23. (U.P.) Hoy fueron destruídos por un voraz incendio, 15 aeroplanos que se encontraban en el aerodromo Sur de esta ciudad y que pertenecían al material de guerra de Chang-Tso-Lin.

Se cree que el incendio haya sido motivado por los enemigos de Chang.

GENOVA RECIBIO AYER EN TRIUNFO A SIG. MUSSOLINI

El dictador asistirá a las fiestas para conmemorar el 11 aniversario de la entrada en la gran guerra

FE EN LA GENTE DE MAR

La entrada del Hesperia, que lo conducía, en el puerto, resultó un emocionante espectáculo

GENOVA, Italia, mayo 23.—(AP). Este puerto medioeval dió hoy la bienvenida al primer ministro Mussolini, celebrando fiestas que recordaban las habidas en la Edad Media cuando, capitana del Mediterráneo, honraba a sus victoriosos capitanes genoveses.

Mussolini, que llegó esta madrugada, a bordo del vapor "Hesperia", para participar en las fiestas que se celebrarán mañana con motivo del undécimo aniversario de la entrada de Italia en la guerra mundial, fué objeto de grandes ovaciones por parte del pueblo. Insistió, sin embargo, en transformar las manifestaciones exteriores del entusiasmo popular en glorificación de la obra realizada por la gente de mar, en la cual dijo que había colocado su fe para la futura grandeza de la nación.

"La Italia fascista, dijo Mussolini en el Congreso de marineros, en que se hallaban representados cinco mil miembros, necesita del trabajo de sus hombres que navegan por todos los mares para alcanzar su ambición de llegar a ser un país grande. Salvaguardará sus legítimos intereses y derechos con tal que mantengan el orden y la disciplina que exigen los ideales del fascismo, no sólo porque es mi voluntad sino por serlo también de millones de italianos".

Cuando el "Hesperia" entró en la bahía, acompañado por otros seis vapores trasatlánticos llenos de invitados, y por centenares de pequeñas embarcaciones empavesadas con millares de banderas, las campanas de Génova se echaron a vuelo, sonaron las sirenas de todos los buques y miles de personas saludaron a la nave con sus pañuelos y con sus vivas y aplausos. Fué un espectáculo impresionante al cual contestó Mussolini con su acostumbrada sonrisa.

Después de revistar una compañía de infantería y a la milicia del puerto, el jefe del Gobierno y su séquito se trasladaron, precedidos de un cortejo de muchos automóviles, al Palacio de Doge, donde se celebró una recepción municipal.

LOS FRANCESES SE DECIDEN A EFECTUAR VUELOS ESPECTACULARES

PARIS, Mayo 23. (U. P.)— Los aviadores franceses comenzarán esta semana una serie de vuelos espectaculares que comprenden los siguientes: De París a Tokío por la vía de Varsovia, Moscú, Irkutsk y Pekín. Este vuelo lo efectuará el Capitán Pelletier Oisy.

De París al Golfo de Persia, con el que los hermanos Arrachart, que lo efectuarán, creen batir un nuevo record de disancia en una sola etapa.

De París a la India, por el Capitán Sirier, que también espera cubrir la distancia en un solo vuelo.

Por último, un circuito del Mediterráneo desde Casa Blanca, Siria, Grecia, Italia y España.

Grata Noticia a los Visitantes de Cuba en New York

A las personas que viajan, les es más agradable hospedarse en hoteles donde se habla su propio idioma; sobre todo en aquellos hoteles donde los empleados que lo hablan sienten verdaderos deseos de complacer. Como nota importante, queremos informar a nuestros clientes, que el famoso cocinero español señor I. Díaz tiene a su cargo la cocina de este hotel. El hotel Alamac, que esta situado en Broadway y calle 71, es un hotel moderno, exquisitamente amueblado, todos los cuartos tienen baños y ducha. Precios especiales de verano. Tres restaurants, orquesta y baile. Visite el estupendo Congo Room y Terraza.

Todo bajo la experta dirección del señor

ANTONIO AGUERO
LATZ OWNERSHIP MANAGEMENT

Broadway and 71 Street
New York

Para hospedarse cablegrafíe directamente.

SAMOA PIERDE YA SU CONDICION DE INHOSPITALARIA

Desde que fué colocada bajo el régimen británico en 1919, ha hecho grandes progresos

ESPECIALMENTE EN SANIDAD

Las enfermedades endémicas que tantos estragos causaban, han sido suprimidas casi todas

NUEVA YORK, mayo 23.—(Prensa Aliada).—Grandes progresos ha hecho la isla de Samoa desde que se encuentra bajo el régimen británico que comenzó en 1919. Después de la firma del Tratado de Versalles tuvo Alemania que renunciar a todos sus derechos sobre ese territorio, y la Liga de las Naciones lo colocó bajo el control británico, aceptando Nueva Zelandia el mandato correspondiente.

Los progresos más importantes que se registran son en relación con la labor sanitaria, según Andrew Thomson, meteorólogo y director del Observatorio Apis en Samoa. El Gobierno de Nueva Zelandia ha concedido un crédito especial de diez mil pesos para el tratamiento del yaws, enfermedad cutánea de los trópicos que se caracteriza por pequeños tubérculos rojizos, que sufre casi toda la población. La inyección de un suero para combatir esta enfermedad ha dado resultados excelentes, pudiendo decirse que en los tres años de experiencia se ha eliminado prácticamente el mal.

Al "hookworm", otra de las enfermedades más corrientes en Samoa, también se le combate ahora con marcado éxito. A todos los naturales de la isla se les trata anualmente y aun más frecuentemente para combatir el mal, que va desapareciendo rápidamente a consecuencia de tales tratamientos. El dinero necesario para esta gran labor sanitaria se obtuvo por el Parlamento neozelandés mediante un impuesto de veinticincon centavos por habitantes. De esta manera se han recaudado más de cincuenta mil pesos. Se han construído hospitales; siendo el mayor de todos el hospital blanco de Apia, del cual es director el doctor T. R. Ritchie, a quien ayudan siete médicos y ocho hermanas de la Caridad. Varios naturales se instruyen como practicantes y enfermeros, esperándose que pronto estarán en condiciones de atender a trabajos clínicos.

Los doctores blancos visitan todas las aldeas de la parte occidental de Samoa y prestan a todos los indígenas asistencia. La "London School of Tropical Medicine" tiene una estación investigadora a cargo del Dr. P. A. Buxton y del doctor Lambert, del Instituto Rockefeller de Nueva York. Este último, que ha pasado diez años en las islas del Pacífico, declaró que los naturales de Samoa son los mejor tratados y viven en las condiciones más higiénicas entre todos los habitantes de aquellos territorios. "Así resulta que en el año pasado la población aumentó en más de un millar de habitantes", dice Mr. Thomson.

El Gobierno de Nueva Zelandia ha realizado una labor muy constructiva, facilitando los medios para el mejoramiento físico de la población. Del área total de 950,000 acres de la Samoa Occidental, 76,000 acres son bienes del Estado de Nueva Zelandia, 854,000 acres pertenecen a la propiedad de los naturales y 20,000 acres son de europeos. Las tierras del Estado han sido arrendadas para el cultivo, y en los últimos años han rendido beneficios, que el Gobierno dedicó a la construcción de caminos y otras obras públicas reproductivas. Se han construído cerca de setenta kilómetros de carreteras, y otras más se encuentran en período de construcción.

Los principales productos para la exportación son el cacao y la copra, de los cuales se embarcan todos los años millares de toneladas. La administración recientemente concedió un crédito de cincuenta mil pesos para la erección de un muelle y obras en la bahía. También se está dedicando atención al desarrollo de la agricultura y se han inaugurado varias escuelas agrícolas donde reciben instrucción más de cien alumnos escogidos. Se hacen esfuerzos para establecer la industria del algodón y restaurar la en un tiempo floreciente industria de la goma, que llegó a abandonarse por causa de los bajos precios que alcanzó ese artículo. Por todas partes se notan síntomas de resurgimiento.

Además, la educación en gran escala se ha organizado ya. En las escuelas se enseña el samoano más bien que el inglés. En los centros de enseñanza superior se da una enseñanza técnica especialmente.

EL HIJO DE PANGALOS REBELDE A LA DICTADURA PATERNA

LONDRES, Mayo 23. (U. P.) —El corresponsal del "Daily Express", en Atenas, cablegrafía que el teniente Pangalos, hijo de lactual dictador de la Grecia, se ha escapado de la isla del Mar Egeo, donde estaba desterrado por su padre, por desobedecer las órdenes que le dió de que terminara sus relaciones con una señorita griega, Rita Axkotarro.

Añade el despacho que ambos novios han logrado escapar hasta Belgrado, donde contraerán matrimonio.

ATENTADO CONTRA UN POLITICO CROATA

BELGRADO, mayo 23 (U. P.)—Una joven nacionalista de Herzegovina atentó hoy contra la vida del político agrario croata Raditch, arrojando una bomba a su paso, pero la bomba cayó a alguna distancia de aquel.

El suceso tuvo lugar mientras se celebraba un mitin agrario en Asarapazova.

MOVIMIENTO MARITIMO

Nueva York, mayo 23.—Llegaron el Esparta, de la Habana; el Mexico, de la Habana; el Ulua, de la Habana.

Filadelfia, mayo 23. — Llegó el Alegría, de Baracoa.

Nueva Orleans, mayo 23.—Llegó el South Seas, de Antilla. Salieron el Amapala, para la Habana; el Heredia, para la Habana; el W. D. Munson, para la Habana; el Mar Adriático, para la Habana; el Nicarao, para Cienfuegos; el Sheafwater, para Matanzas.

TODO LISTO PARA EL VUELO N. YORK A BUENOS AIRES

El aviador argentino Dugán se propone recorrer los 9,700 kilómetros en 20 días

HIZO EL VUELO DE PRUEBA

El cónsul general señor Taboada entregó al aviador una carta para el secretario Céspedes

NUEVA YORK, mayo 23.—(AP). El aviador argentino Bernardo Dugan completó hoy todos los preparativos para su vuelo desde Nueva York a Buenos Aires, para partir mañana lunes a las siete de la mañana, proponiéndose completar el vuelo de 9,700 kilómetros en veinte días. Dugan no realizará vuelos durante la noche y su primera escala será probablemente Charleston.

A las diez de esta mañana el gran hidroplano "Savoia" fué extraído del hangar del aeródromo de Millerfield y lanzado sobre la bahía de Nueva York a varios centenares de pies de distancia. El capitán Eduardo Olivero, que fué as de Italia durante la guerra, y Ernesto Campanelli, mecánico del servicio aéreo italiano, que acompañarán a Duggan, montaron en el aparato realizando un vuelo de prueba de veinticinco minutos. Duggan, rodeado por oficiales y soldados del ejército norteamericano, observó el vuelo de pruebas desde la playa. Descendiendo en largas espirales, el capitán Oliveros amarizó primeramente y después llevó navegando el aparato hasta la playa. El vuelo de prueba fué perfecto. El gran motor Lorraine-Dietrich, de 450 caballos de fuerza, trabajó de manera excelente y los aviadores confían en que podrá desarrollar una velocidad de 160 a 190 kilómetros por hora.

Un tanque militar condujo nuevamente al avión hasta el hangar, donde se le llenaron los depósitos con 250 galones de gasolina, o sea con bastante esencia para realizar un vuelo de 1,100 kilómetros en nueve horas, y la máquina quedó lista.

Por la tarde el hidroplano fué bautizado con el nombre de "Buenos Aires" ante una concurrencia de diplomáticos, oficiales y soldados del ejército norteamericano, asistiendo Mrs. George L. Usher, esposa del capitán Usher, del servicio aéreo norteamericano, en cuya casa se alojan el señor Duggan y el capitán Oliveros. Entre los que concurrieron a la ceremonia bautismal, que se celebró en el hangar, se hallaban el señor Eduardo Racedo, encargado de negocios de la República Argentina, durante la ausencia del Embajador Honorio Puyrredon; el señor Alejandro P. Bollini, cónsul general de la misma nación; el comandante Recaredo A. Vago, agregado navál a la referida Embajada; el señor Felipe Taboada, cónsul general de Cuba, con el vicecónsul señor José Antonio Torralbas; el coronel James Justice, el comandante y Mrs. Justice, el capitán Usher y su esposa.

Así como el "Plus Ultra" fué el primer hidroplano que llevó correspondencia de Europa, desde España, a Sur América, el "Buenos Aires" será también el primero que la lleve entre los Estados Unidos y Sud América. El cónsul general Taboada entregó al señor Duggan una carta de saludo para ponerla en manos del Secretario de Estado de Cuba, doctor Carlos Manuel de Céspedes. También llevará el señor Duggan cartas para los presidentes de la Argentina, Brasil, Haití y los gobernadores de Virginia, Carolina del Sur, Florida, Puerto Rico, Martinica y Trinidad.

VUELO SUD-AMERICANO DEL TENIENTE FARIAS

RIO DE JANEIRO, Mayo 23. (A. P.) — Prosiguiendo un vuelo suramericano, el teniente uruguayo Farias, salió hoy de esta ciudad, pilotando un aeroplano con dirección a San Pablo, a cuya ciudad llegó dos horas más tarde.

VIAJES A
PARIS
55 DIAS DE EXCURSION por $860.00
85 DIAS DE EXCURSION por $1.150
115 DIAS DE EXCURSION por $1.450
En estos precios está comprendido el pasaje de ida y vuelta en primera clase, hoteles y manutención completa de primer orden, billetes de teatros, excursiones y otras diversiones.
EN ESTAS EXCURSIONES CADA INDIVIDUO VIAJA COMPLETAMENTE INDEPENDIENTE.
SALIDA EN TODOS LOS VAPORES FRANCESES.
PIDA FOLLETO EXPLICATIVO
PARISIANA
AMARGURA 11
Compañía Trasatlántica Francesa
O'Reilly 9

RUMORASE QUE CONTRAERAN MATRIMONIO EN BREVE DOS PRINCIPES

LONDRES mayo 23. (U.P.) Rumórase insistentemente que dentro de poco se anunciará el compromiso amoroso del Príncipe Nicolás de Rumania, el ranos rumanos, que cuenta 23 años de edad, con la princesa Isabel de Grecia, hija del Príncipe Nicolás y de la gran duquesa Elena y tiene 22 años.

50,000 COMUNISTAS SE MANIFESTARON AYER EN ALEMANIA

De un extremo a otro de Berlín desfilaron hombres y mujeres con estandartes y emblemas

LA MANIFESTACION MAYOR

Parece que los comunistas han logrado su objeto de causar una impresión de fuerza

BERLIN, mayo 23 (A. P.)—Con bandas de música al frente y portando numerosos emblemas comunistas, cincuenta mil hombres y mujeres desfilaron hoy por las calles de esta capital desde el extremo oriental de Berlín hasta el campo de Tempelhof, al sur, resultando la más imponente manifestación comunista que ha visto la capital alemana. En el campo de Tempelhof los manifestantes fueron arengados por los jefes del partido.

Parece que la manifestación, a la cual concurrieron miles de personas de varios lugares del interior de la República, ha logrado su objeto, que no era otro que impresionar el ánimo de los berlineses con respecto a la potencialidad y orden del movimiento comunista, porque la policía hasta ya entrada la noche de hoy no había tenido que conocer de una sola turbulencia, brillando por su ausencia todos aquellos penosos incidentes que se habían augurado. La policía berlinesa, de caballería e infantería, en gran número reforzó a la Reichswehr en el mantenimieto del orden durante la manifestación.

NUEVA ACTIVIDAD DEL SOCIALISMO EN FRANCIA

Renaudet, caudillo socialista aboga por el ingreso en la Liga de los E. U. y Rusia

CLERMONT-FERRAND, mayo 23. (AP).—Pedro Renaudet, caudillo socialista, en un discurso pronunciado hoy ante el Congreso del partido, defendió los ideales de la Sociedad de Naciones y particularmente la participación del socialista Pablo Boncour en las deliberaciones de la Comisión Preparatoria de la Conferencia Internacional del Desarme, reunida en Ginebra, participación que algunos miembros militantes del partido socialista francés juzgan incompatible con la afiliación de Boncour al socialismo.

Una de las frases más salientes del discurso de Renaudet fué ésta: "Haced que los Estados Unidos y Rusia se unan a la Liga de las Naciones, y veréis cómo desaparecen muchas dificultades".

El tema principal del Congreso ha sido la colaboración socialista con el Gobierno. Los delegados decidirán si el partido habrá de ayudar a los radicales en su deseo de organizar un nuevo Gobierno bajo la dirección del ex presidente del Consejo, Eduardo Herriot, o si se unirá a los comunistas en su posición sin compromisos, o se mantendrá en el término medio a que ha venido ajustando sus actos.

En los comienzos de la sesión, el diputado Juan Longuet, nieto de Karl Marx, declaró que "la segunda internacional debía ser, no ya europea sino universal, y que es obligación desarrollar todos los esfuerzos posibles para atraer a su causa la Federación Obrera de los Estados Unidos.

Longuet recomendó a sus camaradas que asumieran la defensa de las nacionalidades oprimidas, especialmente las asiáticas. Declaró que la Segunda Internacional no había tenido a su disposición el presupuesto de un gran estado, como la tercera, la de Moscoú. Se lamentó de que la citada Segunda no hubiera podido redimir a los indo-chinos, a los chinos y a los coreanos, en tanto que los agentes de Moscoú estableciendo escuelas en Asia, han podido impregnar a esos pueblos de la doctrina pan-eslávica, en lugar de la socialista.

SE TEME QUE SE DECLARE EL PARO DE LOS METALURGICOS EN FRANCIA

PARIS, mayo 23. (UP).—Con motivo de un movimiento huelguista que comenzó en la fábrica de automóviles Renault y que ya se extiende a otros talleres de automóviles y aeroplanos, se experimentan temores de que se declare el paro total de la industria metalúrgica francesa.

El motivo del conflicto parece ser que radica en el hecho de que a pesar de que los talleres de Renault habían recibido muchas órdenes y estaban trabajando a toda capacidad, los directores decidieron cerrar la explotación, quedando nueve mil hombres sin trabajo.

SERVICIO AEREO ENTRE LONDRES Y MARSELLA

LONDRES, mayo 23 (U. P.)—Mañana se inaugurará un servicio aéreo diario entre Marsella y esta ciudad. Los aeroplanos saldrán de esta capital a las nueve de la mañana, llegando a Lyon a las 3 de la tarde y a Marsella dos horas después.

UN FAMOSO BANDIDO MEJICANO, QUE MANDA DOSCIENTOS HOMBRES FUERA DE LA LEY, ATERRORIZA TODO EL PAIS

Se trata del célebre Juan Galindo, contra el cual nada han podido hasta ahora los esfuerzos de las autoridades provinciales y se pide ayuda al ejército federal

CINCO MIL PESOS DE FIANZA AL OBISPO ZARATE

Más de un millón de pesos de pérdidas ha ocasionado un terrible incendio en el principal barrio de Monterrey.—Ha sido detenido el procurador general de Veracruz, lo que origina protestas

NOGALES, Arizona, mayo 23. (A. P.)—Un moderno "Robin Hood", en pleno ambiente tropical, está dando mucho que hacer a las tropas en los Estados mexicanos de Durango, Nayarit y Zacatecas, según un despacho desde Ciudad de México trasmitido a "El Heraldo".

Juan Galindo, jefe de bandidos, se ha puesto al frente de doscientos hombres que están fuera de la ley, bien armados y equipados, y no cesa de aterrorizar a las pequeñas poblaciones. Hasta ahora ha resultado infructuoso cuanto la policía provincial ha realizado para exterminar a los bandidos, habiéndose cursado órdenes para que el Ejército federal coopere con aquélla, al objeto de acabar con ese brote de bandolerismo.

SE HAN EXIGIDO CINCO MIL PESOS DE FIANZA AL OBISPO ZARATE PARA DEJARLO EN LIBERTAD EN MEXICO

CIUDAD MEXICO, mayo 23. (A. P.)—El obispo Zárate, de la diócesis de Huejutla, acusado de violar las disposiciones de la Constitución mexicana en una reciente carta pastoral, ha sido puesto en libertad bajo fianza de cinco mil pesos, en Pachuca, a donde llegó ayer para ser juzgado. En su carta pastoral, monseñor Zárate formula una enérgica protesta contra las violencias del Gobierno hacia los sacerdotes.

Monseñor Zárate ha negado al tribunal civil capacidad para juzgarle, insistiendo en que sólo las autoridades eclesiásticas son competentes para conocer del delito de que se le acusa. Ello no obstante, ha anunciado que prestará declaraciones ante la autoridad civil, aunque sólo sea como acto de cortesía a los católicos de la localidad que lo auxiliaron mientras estuvo preso.

La perseverante persecución religiosa continúa siendo causa de general incertidumbre y de malestar en los círculos religiosos, así nacionales como extranjeros. Persiste el rumor circulante sobre la posible deportación de dos clérigos norteamericanos acusados de violar las leyes sobre materia religiosa, pero la Embajada de los Estados Unidos carece de información oficial.

RESTABLECESE EL ORDEN EN GUERRERO, MEXICO

CIUDAD MEXICO, mayo 23. (A. P.)—El Secretario de la Guerra, señor Amaro, ha regresado del Estado de Guerrero, donde se registró un levantamiento, anunciando a su llegada que el orden había quedado restablecido.

Agregó que los partidarios de los hermanos Vidal, jefes del movimiento, habían sido dispersos.

GRAN INCENDIO EN EL BARRIO COMERCIAL DE MONTERREY

CIUDAD MEXICO, mayo 23. (S. R.)—Un devastador incendio consumió en la madrugada de hoy el más importante barrio comercial de la ciudad de Monterrey, comenzando por el soberbio edificio de la tienda de ropa "La Sorpresa de Primavera", situado en las calles de Escobedo y Zaragoza. A pesar de la presteza con que acudieron los bomberos, policía, fuerzas federales y público, el incendio no pudo dominarse sino hasta muchas horas después. Las pérdidas del primer edificio incendiado calcúlanse en un millón de pesos. No ocurrieron desgracias personas, aunque uno de los bomberos recibió gravísimas lesiones al derrumbarse un lienzo de pared.

MUERE EL SUPERIOR DE LOS FRANCISCANOS EN TLALPUJAHUA

CIUDAD MEXICO, mayo 23. (S. R.)—Fray Bernardino Arreola, Superior de los Padres Franciscanos de Tlalpujahua, a quien se había amputado la pierna izquierda hacía solamente trece horas, falleció anoche.

Por tratarse de un santo varón a quien se estimaba mucho en aquella localidad, su muerte ha sido sentidísima.

DETENIDO EL PROCURADOR GENERAL DE VERACRUZ

CIUDAD MEXICO, mayo 23. (S. R.)—Noticias de Jalapa dicen que el licenciado Silverio Alfonso Falcon, que acaba de ser nombrado Procurador Federal en el Estado de Veracruz, fué aprehendido anoche cuando abandonaba el edificio de la Audiencia en cumplimiento de órdenes dictadas por el Fiscal de la República. El bloque de la mayoría en la Legislatura de Veracruz formulará una protesta ante el Presidente Calles por esta detención.

LOS PRINCIPES SUECOS EN LOS ESTADOS UNIDOS

NUEVA YORK, myo 23 (U. P.) —El día 27 del actual llegarán a este puerto los príncipes herederos del trono sueco, Gustavo Adolfo y su consorte la princesa Luisa. Tienen el propósito de recorrer determinados lugares del país, famosos por sus bellezas naturales y por su interés histórico, como asimismo aquellos Estados donde es más notable la población de origen nórdico.

Serán recibidos en el muelle por el ministro sueco y los miembros más notables de la colonia sueca y saldrán inmediatamente para Washington. Allí comerán con el Presidente y luego regresarán a Nueva York donde asistirán a un concierto que les ofrecen las sociedades corales suecas del territorio norteamericano.

El día 27 de julio, después de recorrer de Este a Oeste los Estados Unidos, saldrán de California para el Oriente.

REPRESENTASE LA OPERA "NERON", EN B. AIRES

BUENOS AIRES, Mayo 23. (A. P.) —Anoche se representó por primera vez en el Teatro Colón, la ópera titulada "Nerón", póstuma del insigne compositor italiano Arrigo Boito, no conocida por los dilettanti de esta capital. Los críticos la juzgan como la obra más estupenda cantada en Buenos Aires, figurando en su representación quinientas personas.

Todo el decorado y atrezzo proceden del teatro de La Scala, en Milán, donde se cantó por primera vez en el mundo esta ópera.

El tenor Aureliano Pertile, encarnó el papel del cruel emperador romano, como lo hizo en Milán; César Formichi tuvo a su cargo el de Simón el Mago, y la soprano Claudia Muzzio, bien conocida del Metropolitan Opera Hause de Nueva York, y del Teatro Nacional de la Habana, cantó la parte de la sacerdotisa Asteria.

"Nerón" ha sido bien recibida por el típico auditorio de los debuts, en que figura la élite de la sociedad argentina.

SE SUSPENDEN HASTA EL OTOÑO LAS REUNIONES INTERNACIONALES SOBRE LAS ADUANAS DE CHINA

PEKIN, mayo 23 (U. P.)—Se asegura oficiosamente que la conferencia que está celebrándose en esta capital para convenir el nuevo régimen que ha de aplicarse a las aduanas chinas va a ser suspendida hasta el próximo otoño.

Se espera que se acuerde definitivamente el plan de tarifas convenido en Washington, así como el destino que debe darse a las mismas.

El periódico "Sunday Observer" asegura que el fondo británico de indemnizaciones que se paga a Inglaterra desde la rebelión de los boxers se distribuirá en tres partes, destinando la primera a obra en beneficio del país y el resto se empleará en propagar los métodos educacionales agrícolas en China y en sufragar los gastos de los estudiantes de Medicina chinos en Londres.

EL SECRETO de la belleza:
Usar en el baño y tocador el
JABON DE CARABAÑA

DROGUERIA
SARRA
LA MAYOR
SURTE A TODAS LAS FARMACIAS. ABIERTA TODOS LOS DIAS Y LOS MARTES TODA LA NOCHE

FARMACIAS DE TURNO

LUNES

P. Dulce y Lugareño.
Ayesterán y Bruzón.
Neptuno y Monserrate.
Concepción y Avenida de Acosta.
Jesús del Monte No. 546.
Luyanó No. 3.
Correa No. 2.
Jesús del Monte No. 142.
Churruca No. 29.
Cerro y Lombillo.
Línea entre 10 y 12 (Vedado).
23 y C (Vedado).
San Lázaro 402 y San Francisco.
Neptuno y Soledad.
Dragones y Manrique.
Reina No. 141.
Desagüe y M. Gonzáles.
Monte y Angeles.
Consulado y Genios.
Animas y Amistad.
Reina No. 13.
Obispo y Aguiar.
Muralla y Villegas.
Egido No. 55.
Habana No. 42.
Gervasio No. 41.
Monte No. 172.
Santos Suárez y San Julio.
Belascoaín No. 227.
San Miguel y Manrique.
Martí y Armas.
Concepción y San Anastasio.
San Lázaro y Manrique.
Cuba y Santa Clara.
Fábrica y Santa Felicia.
Acosta y Saco.
9 No. 117 (Vedado).
Aevnida Menocal No. 113-A.

NOTA.—Este grupo deberá prestar servicio público todo el día y la noche de los domingos siguientes:
Mayo 23.
Julio 4.
Agosto 15.
Septiembre 26.
Noviembre 7.
Diciembre 19.

PARA
CATARROS
JARABE
MARGARIS
A. FO

DIARIO DE LA MARINA

AÑO XCIV — LA HABANA, LUNES 24 DE MAYO DE 1926 — PAGINA QUINCE

TRIUNFO AYER EL FORTUNA SOBRE EL CATALUNA Y EL VIGO FUE VENCIDO POR EL OLIMPIA

SI NO LLUEVE SE EFECTUARA ESTA NOCHE EL SUSPENDIDO MATCH JULIAN MORAN-BOGGIE SAAB

PAITO HERRERA SE HA AFIANZADO EN LA SEGUNDA BASE

YA LEE FOHL PARECE HABERSE CONVENCIDO DE LA SUPERIORIDAD DEL CUBANO POR HABER MANDADO A LEE A LA C. DEL PACIFICO

NUEVA YORK, mayo 23 (A. P.)—Jugando su primera temporada como player regular, "Paito" Herrera, la última estrella cubana de las ligas mayores, parece haberse manifestado de manera definitiva como uno de los hallazgos del año.

Herrera ha mantenido un average al bat de más de 300, además de su fildeo sensacional en la segunda base de los Red Sox del Boston. Se debilitó ligeramente la semana pasada, pero los últimos averages demuestran que llega a 308 con 36 hits en 117 veces al bat. Ha hecho 8 carreras y se sacrificó 7 veces.

Herrera, que el año pasado era miembro del club Springfield de la Liga del Este, jugó solamente diez desafíos después de unirse a los Red Sox. Alcanzó un average al bat de 337 en la liga menor y luego obtuvo el de 335 con los Sox. Para conservar su destino este año, Herrera se vió obligado a superar a rivales tan importantes como Dudley Lee y Emmett McCann, reclutas de alto precio, pero parece haber convencido con su actuación al manager Lee Fohl que el puesto le corresponde por derecho propio, pues éste ha enviado ya a Lee a la costa del Pacífico.

—Adolfo Luque que ha ganado tres juegos para el Cincinnati hasta ahora y perdido dos, continúa luteando mejor que nunca, con un average de 474.

—Mike González, catcher de los Cubs del Chicago, ha estado bateando 262 en los últimos averages.

—Los fanáticos de Mobila, de la Liga del Sur, descubrieron por vez primera que su short-stop cubano, Manuel Cueto, era también un catcher. Cuando el receptor Dale Adams se lesionó en un juego contra el Memphis, Cueto fué colocado detrás del bate para terminar el juego y realizó una magnífica labor. En el último record del Mobila aparece en séptimo lugar al bat.

mo team, recibió en tres ocasiones

—Acosta, que pitchea para el mispapeles de emergencia, pero no pudo obtener una sola victoria en las tres ocasiones.

—Tuero parece estar portándose bastante bien en el club Waco, de la Liga de Texas, si bien está permitiendo muchos hits. El club Dallas le dió once hits la semana pasada, no obstante lo cual Tuero ganó el juego, mientras el San Antonio solo pudo obtener tres carreras de doce hits dados al cubano días después en la misma semana. Los jugadores de Waco no lograron batear en un juego posterior y fueron derrotados con score de 3 a 1.

—Rodríguez, primera base del team Providence, figura en primera línea entre los jugadores que mantienen al club a la cabeza de la Liga Oriental. Gutiérrez, tercera base del Springfield, también está mejorando al bat.

LAUREANO GONZALEZ GANO EL CAMPEONATO DE ESPAÑA DE MOTOCICLETAS, AYER

MADRID, mayo 23. (U.P.) Hoy se efectuaron las carreras de motocicletas para disputarse el campeonato de España, en un circuito de 17 y medio kilómetros. Ganó el corredor Laureano González, quien desarrolló una velocidad media de ochenta y cuatro kilómetros, cuatrocientos metros por hora. El premio de motocicletas con side-cars lo ganó Vicente Nouve, con una velocidad media de 71 kilómetros. En la carrera de autociclos, llegó primero Oscar Leblanc, desarrollando una velocidad de 93 kilómetros por hora.

ESTADO DEL CAMPEONATO DE FUTBOL ASOCIACION

Compilados los juegos celebrados ayer

	G.	P.	E.	Ps	Gf	Gc
R. Iberia	9	2	1	31	20	5
Olimpia	6	2	5	30	18	15
Hispano	7	3	1	26	21	12
C. Gallego	5	3	4	26	11	14
Juventud	4	5	3	23	21	18
Fortuna	6	6	0	24	24	14
Cataluña	4	8	1	22	20	23
Vigo	0	12	1	14	6	40
Totales	41	41	8	196	141	141

ESTADO DEL CAMPEONATO

	J.	G.	P.	Ave.
Universidad	4	3	1	750
Policía	4	3	1	750
Vedado	4	3	1	750
Fortuna	4	3	1	750
Yacht Club	4	3	1	750
Atlético	4	2	2	500
Ferroviario	4	1	3	250
Loma Tennis	4	1	3	250
	4	0	4	000

Nota.—Este estado del Campeonato Nacional de la Liga de Base Ball Amateur comprende hasta los juegos celebrado sayer domingo 23 de mayo.

AMSTERDAM CONSTRUIRA EL STADIUM PARA LOS JUEGOS DE LA OLIMPIADA DE 1928

AMSTERDAM, mayo 23. (U.P.)—La comisión holandesa de Ornato Público ha aprobado ya los planos para la construcción de un Stadium en el que se celebrarán los juegos Olímpicos de 1928.

Será un edificio de proporciones clásicas y el palco de la prensa constará de 500 asientos con toda clase de comodidades para los corresponsales de periódicos, cables, telégrafos y teléfonos directos.

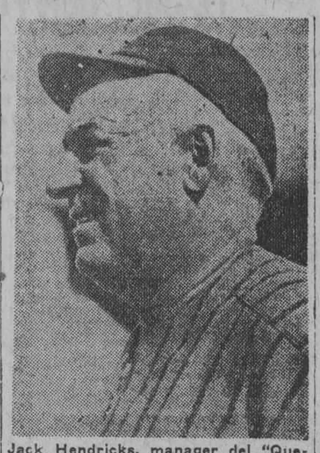

Jack Hendricks, manager del "Querido Cinci", que tanto gusto está dando a los fans cubanos con sus continuas victorias

TRES LANZADORES NO PUDIERON CON LOS PIRATAS AYER

Y ESTOS DERROTARON A LOS ROJOS DEL CINCI.—DONOHUE SALTO DEL BOX EN EL TERINNING.—IDE PITCHEO BASTANTE BIEN

CINCINNATI, mayo 23. (AP)—El Pittsburgh acabó con la racha de suerte del Cincinnati, bateándole quince hits a tres pitchers y ganando por un score de 7 a 2. Donohue hizo explosión en el box en el tercer inning. Jakie May que lo sustituyó, también fué bateado duramente. Los Rojos no pudieron en ningún momento encontrar las curvas de Emil Yde.

Score:

PITTSBURGH.

	V.	C.	H.	O.	A.	E.
Carey cf.	4	0	0	1	0	1
Rhyne 2b.	3	3	0	3	1	0
Cuyler lf.	5	1	1	5	0	0
Wright ss.	5	1	4	1	5	0
Traynor 3b.	5	1	3	0	0	0
Waner rf.	5	1	2	5	0	0
Grantham 1b.	2	0	0	5	0	0
Mc Innis 1b.	3	0	0	7	0	0
Gooch c.	5	0	2	0	0	1
Ide p.	5	0	3	0	3	0
Totales	42	7	15	27	9	2

CINCINNATI.

	V.	C.	H.	O.	A.	E.
Dressen 3b.	3	1	0	1	2	0
Walker rf.	4	0	1	5	1	0
Roush cf.	3	0	0	3	0	0
Bressleh lf.	3	0	0	4	0	0
Pipp 1b.	4	0	0	7	0	0
Critz 2b.	4	0	0	2	2	0
Picinich c.	3	1	1	5	0	0
Emmer ss.	2	0	1	0	3	0
Donohue p.	1	0	0	0	0	0
J. May p.	0	0	0	0	0	0
Hargrave z.	1	0	0	0	0	0
Lucas p.	0	0	0	0	1	0
Totales	28	2	3	27	9	1

z-Bateó por May en el 8o.

Pittsburgh	104 200 000—7
Cincinnati	000 110 000—2

Two base hits: Gooch; Picinich.
Three base hits: Waner 2.
Stolen bases: Traynor.
Sacrifices: Roush.
Double plays: Wrigh to Rhyne.
Left on bases: Pittsburgh 11; Cinnati 4.
Bases on balls off Yde 4; off Donohue 8 in 3 1|3 innings; off May 5 in 4 2|3 innings; off Lucas 2 in 1 inning.
Hit by pitcher: by Donohue (Rhyne).
Lonsing pitcher: Donohue.
Umpires: Hart; Wilson and Klem.
Time: 1:52.

20 AMERICANOS TOMARAN PARTE EN EL CAMPEONATO DE GOLF DE AFICIONADOS

Además habrá competidores de Francia, Suizá, Holanda y Austria

MUIRFIELD, Escocia, mayo 23.—(A.P.)—Jamás en la historia del Real y antiguo deporte escocés, ha preparado los Estados Unidos tal acometida para conquistar los honores del Golf, como la que ofrecerá aquí mañana, cuando veinte ciudadanos norteamericanos salgan al campo a competir por el campeonato británico de aficionados.

El equipo americano de la copa Walker, que ha salido en ruta hacia San Andrés para defender la Copa contra los retadores británicos el 2 de Junio, constituye el cuerpo más numeroso de invasores de allende el mar, pero además figuran varios jugadores independientes, entre ellos Chick Evans.

La lista de inscripción de 216 jugadores es una de las mayores que se recuerdan y a la vez de las más cosmopolitas, desde la guerra. Además de norteamericanos contendrán franceses, suizos, holandeses y australianos.

CHARLES PADDOCK ROMPIO LA MARCA MUNDIAL PARA LA CARRERA DE 125 METROS

Hizo ese recorrido en 13.2 en un festival atlético

San Diego de California, mayo 23. (A.P.)—Charles Paddock, corriendo bajo los colores del Club Atlético de Los Angeles, rompió la marca mundial para la carrera de los 125 metros, que era una de las características del festival atlético de pista y campo celebrado aquí ayer.

Paddock recorrió esa distancia en 13.2 segundos, mejorando la antigua marca de 14 segundos, establecida por el alemán Hoehen en 1924.

EN EL 8o. INNING HICIERON SALTAR A W. JOHNSON

Y LOS ATLETICOS DE CONNIE MACK GANARON EL PRIMER JUEGO DE LA SERIE CON ANOTACION DE CINCO POR TRES

WASHINGTON, mayo 23. (AP)—Los Atléticos hicieron saltar hoy a Walter Johnson del box en el octavo inning ganando el juego inicial de las serie con score de 5 a 3. Simmons jardinero central de los Atléticos, dió un jonrón pasando la bola por sobre la cerca del center field.

FILADELFIA.

	V.	C.	H.	O.	A.	E.
Bishop 2b.	4	0	1	2	6	0
Cochrane c.	5	0	1	2	0	0
Lamar, lf.	5	0	0	1	0	0
Hauser 1b.	5	1	1	17	0	0
Simmons, cf.	5	3	3	0	0	0
Dykes 3b.	3	0	1	1	7	0
French rf.	2	1	2	0	0	0
Galloway ss.	3	0	2	4	2	0
B. Harriss p.	3	0	0	0	2	0
Pate p.	0	0	0	0	0	0
Totales	35	5	11	27	17	0

WASHINGTON.

	V.	C.	H.	O.	A.	E.
Rice rf.	5	0	1	3	0	0
S. Harriss 2b.	5	1	2	1	2	0
Jeanes cf.	3	0	0	8	0	0
Mc Neely cf.	0	0	0	0	0	0
Tobin rf.	1	0	1	0	0	0
Goslin lf.	3	1	1	4	0	0
Judge, 1b.	4	0	1	4	2	0
J. Harriss 1b.	0	0	0	1	0	0
Bluegg, 3b.	4	0	1	0	2	0
Myer ss.	1	0	0	1	0	0
Peck ss.	0	0	0	0	0	0
Ruel c.	4	0	1	0	0	0
Johnson p.	3	1	1	1	0	0
Marberry p.	0	0	0	1	1	0
x-Reuther	1	0	0	0	0	0
xx-Stewart	0	0	0	0	0	0
z-Bush	1	0	0	0	0	0
zz-Severeid	1	0	0	0	0	0
Totales	36	3	9	27	11	0

x -Bateó por Jeanes en el 6o.
xr-Corrió por Judge en el 8o.
z-Bateó por Marberry en el 9o.
zz-Bateó por Tobin en el 9o.

Filadelfia	000 010 030—5
Washington	000 003 000—3

SUMARIO

Two base hits: Cochrane, Hauser, Simmons; Bishop.
Sacrifice hits: French; Dykes.
Home runs: Simmons.
Bases robadas: Rice.
Double Plays: Galloway (unassisted).
Bases por bolas: de Johnson 2; de Harriss 3.
Struck out: por Johnson 1; por Harriss 1; por Pate 1; Marberry 1.
Wildt pitchers: Johnson, Pate.
Hit por pitcher: por Johnson (French).
Umpires: Hildebrand, Rowland; y Evans.
Tiempo: 2:10.

FUTBOL EN ESPAÑA

Resultado de los partidos amistosos

MADRID, mayo 23. (Servicio especial para el DIARIO DE LA MARINA, recibido por el hilo directo de la United Press)—A continuación va nlos resultados de los partidos que con el carácter de amistosos se han celebrado hoy:

En Valencia: Valencia, 7; Betis, 1.
En Oviedo: Deportivo de la Coruña, 2; Oviedo, 1.
En Palma de Mallorca: Levante, 5; Alfonso XII, 1.
En Valladolid: Real Unión, 4; Ferroviario, 0.

EL EQUIPO INGLES GANO AYER A LA SELECCION DE ESPAÑA 2 POR 1

MADRID, Mayo 23. (A. P.)—Hoy se jugó en esta capital un partido como homenaje al foot ball nacional, entre el equipo Selección Española, incompleto a causa de lesiones y enfermedad de cinco de los mejores jugadores, contra los profesionales ingleses de Westham, venciendo éstos con score de 2 a 1.

Asistieron a la fiesta los Reyes don Alfonso y doña Victoria, todo el cuerpo diplomático y un gentío enorme.

El producto de la función de hoy se dedicará al Palacio de América, cuya construcción comenzará en breve en esta capital.

JOAQUIN GUTIERREZ IRA A MEDIADOS DE SEMANA A INCORPORARSE AL CLUB

SPRINGFIELD, MASS., Mayo 23.—(A. P.)— Joaquín Gutiérrez, el cubano que juega la tercera base del "Springfield", de la Liga Oriental, se hallaba esta noche muy mejorado, en el Hospital local de la lesión que sufriera al recibir en la cabeza un dead ball. El cubano sufre de una ligera conmoción cerebral, pero todo hace esperar que a mediados de semana habrá vuelto a incorporarse a su club, aunque descansando unos días de figurar de nuevo en el line-up.

LIGA INTERNACIONAL

Seis juegos se celebraron ayer en el circuito de la Liga Internacional y se registraron los siguientes resultado: Buffalo, 10; Syracuse, 5; Jersey City y Newark dividieron honores en un double-header, ganando el Jersey 4x1 el primer match y el Newark, 5x4, el segundo. El Baltimore le ganó dos juegos al Reading, 6x3 y 2x1. Rochester fué derrotado por el Toronto en diez innings con anotación de 7x6.

Ricardo Alís, que se dió a conocer ayer como futbolista

RICARDO ALIS, EL BOXEADOR, JUGO AYER DE GOALKEEPER DEL CATALUÑA PERDIENDO ESTE CLUB CON LOS OSOS

Las huestes campeonables del año pasado obtuvieron otra victoria ayer con anotación de tres goals a uno. El Olimpia ganó 2 por 0

(Por ALFONSO RENAN PEDREDOZ)

Fortuna y Olimpia fueron los vencedores en los dos encuentros de primera categoría celebrados en la tarde de ayer en Almendares Park, en opción al Campeonato de Foot Ball Association de 1926.

Los catalanes, que fueron los contrarios de los maltrechos campeones, ofrecieron una novedad, y esta fué la de presentarnos al púgil profesional Ricardo Alís, en la portería. Resulta que Alís antes de ser boxeador fué futbolista, y vistiendo en España el jersey del Júpiter de la clase B, tuvo más días de gloria que los que ha podido conquistar hasta el presente sobre el cuadrado de sogas. El rubio equipier catalán no dió una demostración excelente, pero sí regular, pues aunque parece que tenía embarrado en mostaza sus guantes, paró bastantes shoots lanzados por el quinteto de ataque del Fortuna.

El match de Fortuna y Cataluña fué el mejor de la tarde, a pesar de que los blanqui-negros demostraron superioridad desde su comienzo. Al terminar el primer tiempo, el marcador señalaba un 2 por 0 a favor de los chicos que preside el entusiasta sportman Luis Entrialgo. Dichas anotaciones fueron anotadas la primera, en un pase de Lluhí a Ismael y de éste a Borrazás, quien chutó a goal, pero como Alís devolviera, Arruza recogió el esférico y remató la jugada, marcando el primer goal. Y el segundo fué obra de un centro de Perico Arruza que Castillo remató de cabeza.

(Continúa en la página dieciséis)

EN EL STADIUM CARIBE PIERDEN SU PRIMER JUEGO DEL CHAMPION CON LOS POLICIAS LOS CHICOS UNIVERSITARIOS

Una decisión desastrosa del umpire de bases en el quinto inning fué motivo de una Cámara Húngara y de que los caribes perdieran el almidón y el juego, no obstante batear más que sus oponentes

LOS MARQUESES COMETIERON UN "LOMICIDIO"

Ayer les tocó a los caribes bailar con la más fea, perder su primer juego del Campeonato Nacional de Amateur, en el que ocupaban el peldaño más alto y merecido. Ello ocurrió en un match fanguero con los toletaris de Horacio Alonso, team de veteranos al que siempre hay que tener en cuenta por la cohesión de su juego, la experiencia que llevan en la aforja de los años, y por... el pañuelo "colorao" y enorme como una sábana camera que sacó al aire, para alejar los espíritus perversos, el pitcher Ignacio Ruiz, "muchacho" querido por todos los fans que concurren a estos juegos, pues no obstante esos "pases" del trapo rojo, con los que no molesta a nadie, es siempre correcto y agradable.

Al levantarse las cortinas del match, se hizo bajo un cielo entoldado, de color "gris moruno", sobre el que corrían, como si efectuaran carreras de relay, negrísimos nubarrones. Tal aspecto amenazador hacía presagiar un rápido desplome de las cataratas celestes, la acción inmediata de Madame la Lluvia. En efecto, comenzó a llovizznar a poco de haberse dado comienzo al juego entre Caribes y Policías, pero ello no arredró a los valientes muchachos que ningún caso hicieron al pertinaz gotear de las alturas. En home actuaba de umpire Atán, y en bases Cabrera.

LA PRIMERA EN LA FRENTE

Le tocó al bibelot caribe, a Tonilo González, recibir la gracia de las manos ducales de la encantadora Margot, la anotación inicial del match. Para lograrlo tuvo que dar un hit, llegar a la adulterina por un gracioso pass ball del catcher Castro, a la antecámara por un single de Esnard, y a home (después de haber sido out Monzon en una tremenda línea al left) al batear Rafaelito un arranca margaritas al short y forzar en segunda el out de Esnard. Rafaelito queda instantes más tarde fuera de la segunda al intentar estafarla. Así se hizo la primera carrera universitaria.

SE LE PEGO EN EL GUANTE

Anotaron su segunda y última carrera los caribes en el séptimo round al recibir la base Dorticós, por cierto que el pitcher lo quiso sorprender en primera y realizó un laboratorio, por lo que Dorticós conquistó incontinenti la antecámara, de donde lo sacó Pi Muñoz al pegar fuerte roller sobre tercera, fué ésta una buena demostración pernal del inicialista caribe. Pequeño es safe en la primera bateando roller al short. Tonilo da hit al center y Pequeño va a segunda. Esnard suelta un fly al cuadro. Monzon pega otra línea feroz y también se la atrapan, esta vez se le pegó en el guante a Sansirena que realizó un espléndido engarce. Con esas dos carreras tuvieron que conformarse los chicos inclaneros. Ahora veamos lo que hicieron para ganar los toletaris de Horacio Alonso.

ANOTACION DE CANDIDO

El tanteador de la pizarra movió el primer cartón policíaco en el tercer inning motivado por lo siguiente: Cándido Hernández es obsequiado por Guasch con un libre tránsito a la primera. Castro se queda con la carabina al hombro. Ballesteros es out al dar un besa las manos al pitcher y Cándido va a la intermedia, quiso tocar de plancha y el toque le salió más duro de lo que esperaba, no obstante el efecto fué el mismo. Puig singlea al centro y el jardinero devuelve la bola a home, pero no hay tiempo de sacar a Cándido que anota la primera carrera azul pastel, Puig llega a segunda en la jugada. Vieti muere por la vía Monzon-Dorticós.

(Continúa en la página diecisiete)

JESS PETTY GANO OTRO JUEGO PARA EL BROOKLYN 2x1

Y CON ESE TRIUNFO QUEBRO LA MALA RACHA QUE VENIA SUFRIENDO SU CLUB QUE HABIA PERDIDO SEIS JUEGOS SEGUIDOS

BROOKLYN, mayo 23. (AP)—La racha mala del Brooklyn, durante la cual perdió seis juegos consecutivos, terminó hoy con la derrota de los Gigantes con anotación de 2 a 1.

Jess Petty, limitó el batting de los neoyorkinos a cinco hits. Un cuadrangular de Snyder, en el octavo inning, la única carrera a los Gigantes.

Despues de haber bateado hits en once juegos consecutivos, Babe Herman, primera base recluta del Brooklyn falló hoy.

NEW YORK.

	V.	C.	H.	O.	A.	E.
Frisch, 2b.	4	0	0	1	4	0
Young rf.	4	0	0	0	0	0
Lindstrom 3b	4	0	1	1	1	0
Meusel lf.	4	0	2	2	0	2
Kelly 1b.	4	0	1	9	1	0
Moore cf.	3	0	0	3	1	0
Farrell ss.	3	0	0	1	2	0
Snyder c.	3	1	1	7	3	0
Ring p.	2	0	0	0	0	0
x-Tyson	1	0	0	0	0	0
Davies p.	0	0	0	0	1	0
Totales	32	1	5	24	13	2

BROOKLYN.

	V.	C.	H.	O.	A.	E.
Cox rf	3	0	2	3	0	0
FeFewster, 2b.	3	0	1	1	3	0
Wheat lf.	3	1	1	2	0	0
Herman 1b.	3	1	0	14	0	0
Félix cf.	3	0	1	2	0	0
Butler 3b.	3	0	1	0	5	0
Maranville ss.		0	0	1	6	0
O'Neil c.		0	0	4	0	0
Petty p.		0	0	0	0	1
Totales	27	2	6	27	14	1

New York	000 000 010—1
Brooklyn	200 000 00x—2

Two base hits: Wheat; Meusel; Cox; Kelly.
Home run: Snyder.
Sacrifices: Fewster; Wheat.
Doble plays: Moore a Snyder: Maranville a Harman.
Quedados en bases: New York 4. Brooklyn 8.
Bases por bolas: de Ring 5.
Struck out: por Ring 3; Petty 3.
Losing pitcher: Ring.
Umpires: Pfirman; Quigley y Reardon.
Tiempo: 1:47.

MORAN VS. SAAB

ESTA NOCHE EN LA ARENA COLON

Si no llueve, se llevará a efecto en la Arena Colón esta noche el match tantas veces suspendido entre el campeón welter de España, Julián Morán, y el americano Boggie Saab, encuentro que los fanáticos esperan con enorme impaciencia, pero al que se opone Madame la Lluvia desde el día 20 de este mes con una intolerancia desesperante. Veremos si hoy tenemos más suerte y la madame suspende la regadera para que los fans se den gusto viendo una de las mejores peleas entre pesos welter. El programa completo va a continuación:

Primera pelea, a seis rounds: Luis Sardiñas vs. Arturito Rey.

Primer star bout a diez rounds: Armando Schakels vs. Angel Díaz.

Segundo star bout, a doce rounds: Arturo Schakels vs. Domínguez.

Tercer star bout a doce rounds: Julián Moran vs. Roggie Saab.

Precios:

Asientos de ring: $5.00; asientos de preferencia: $3.00; asientos de gradas: $1.60.

Oficiales:

Referees: Fello Rodríguez y Fernando Ríos: time keeper, comandante Valmaña; anunciadores: Sisenando Vilahú y teniente coronel José Hernández.

Tanto Julián Morán como Boggie Saab, Lalo Domínguez, el ex soldado Díaz y los hermanos Schakels, se han entrenado con el más escrupuloso esmero y todos, sin una sola excepción, se hallan en inmejorables condiciones y listos para pelear de campana a campana.

Ya lo saben los fanáticos: la cita es esta noche, a las nueve, en la Arena Colón, donde disfrutarán de un programa netamente internacional.

JOSE RAUL CAPABLANCA GANO 32 Y EMPATO UNA EN JUEGOS SIMULTANEOS

CLEVELAND, Ohio, mayo 23. (A.P.) José Raul Capablanca campeón mundial de ajedrez, jugó hoy una partida de simultáneas contra treinta y tres de los mejores maestros locales, ganando treinta y dos, y haciendo tablas la restante.

MARIO BOSISIO DERROTO A RENE DEVON POR DECISION

MILAN, mayo 23. (U.P.) Mario Bosisio, de Italia, derrotó a René Devon, de Bélgica, campeón de peso mediano de Europa, en un bout a veinte rounds que tuvo lugar en esta ciudad.

La victoria se decidió por puntos, pero el título no se discutió en ese encuentro.

Black Bill

BLACK BILL CON WILLIE DAVIS EL 29 EN A. COLON

Nuestro flyweight es el lógico oponente del campeón La Barba

EN EL GARDEN EN JUNIO

La noticia que nos trajo el cable sobre la próxima pelea que tendrá el cubano Black Bill en el Nuevo Garden, con el campeón del mundo de la raza de color, Al Brown, ha caído como un abomba entre los fanáticos del pugilismo.

El cable se limitó a decirnos solamente: Jess McMahon anunció que para el mes de junio tenía firmada la pelea Black Bill, de Cuba, y Al Brown, americano, en la cual se discutirá el título de campeón fly weight, que ostenta el último.

Sólo estas cortas frases han sido suficientes para causar una revolución en los centros boxísticos de Cuba, y ello se explica: un cubano tendrá la oportunidad de ceñirse una corona de campeón mundial de boxeo.

Pero antes que Bill suba al ring del Garden en la Ciudad Imperial, tendrá que vencer en la noche del día 29 de mayo a Willie Davis, famoso peleador americano que fué el que logró anotarse una victoria sobre nuestro pequeño campeón en la temporada que éste hizo en los Estados Unidos.

En la noche del próximo sábado podremos los compatriotas de Black Bill darnos perfecta cuenta del verdadero mérito pugilístico de Bill, a quien todos catalogamos como el mejor peleador cubano.

CON UN HIT DE SISLER Y UN "TUBEY" DE WILLIAMS SALVARON LA HONRILLA

Los Browns se han afianzado con esta nueva derrota en el sótano

DETROIT, mayo 23. (AP). —Holloway solo consintió ocho hits, bien diseminados y enterró más profundamente al San Luis en el sótano ganando el Detroit el juego de hoy con socre de 2 a 1. Un single de Sisler seguido por un doble de Williams dieron a los Browns su única carrera. Los hits de Holloway, Wingo y Cobb, junto con una base por bolas a Gehringer en el tercer inning, produjeron las dos carreras de los Tigres.

Anotación por entradas:

St. Louis	000 000 010—1 8 1
Detroit	002 000 00x—2 9 0

Baterías: Devis y Hargrave; Holloway y Bassler.

DOCE JUEGOS HAN GANADO LOS BOYS DEL GRAN HUGGINS

AYER VENCIERON A LOS RED SOX CON SCORE DE 8 POR 3. PAITO HERRERA NO PUDO BATEAR DE HIT AL PITCHER HOYT

NUEVA YORK, mayo 23. (AP)—Los americanos del Nueva York alcanzaron su duodécima victoria consecutiva hoy, venciendo a los Red Sox del Boston con score de 8 a 3.

Flagstead cogió un largo fly salido del bat de Babe Ruth en el quinto inning próximo a las cercas del cetnerfield. Collins dió su octavo jonrón de la temporada en el sexto inning.

Con un largo sacrifice fly de Lazzery en el séptimo inning anotaron carreras Gehring desde tercera y Meusel desde segunda. Herrera fué al bate cuatro veces, pero no dió ningún hits.

Score:

BOSTON.

	V.	C.	H.	O.	A.	E.
Flagstead cf.	3	0	0	3	0	0
Rigney ss.	3	0	1	1	1	0
Carlyle rf.	4	1	2	1	0	0
Todt 1b.	4	1	2	9	2	0
Jenkins lf.	4	0	1	4	0	0
Haney 3b.	4	0	1	0	3	0
McCann x.	0	0	0	0	0	0
Herrera 2b.	4	0	0	1	0	0
Gaston c.	4	0	0	1	0	0
Wingfield p.	3	0	0	2	1	0
Totales	33	3	6	24	11	0

NEW YORK.

	V.	C.	H.	O.	A.	E.
Koenig ss.	5	1	1	1	7	2
Combs cf.	4	1	1	3	0	0
Gehrig 1b.	3	1	2	14	0	0
Ruth rf.	3	1	0	2	0	1
Meusel lf.	4	2	2	1	0	0
Lazzeri 2b.	2	0	0	6	4	0
Gazella 3b.	4	0	2	0	0	0
Collins c.	4	1	1	3	0	0
Hoyt p.	4	1	1	0	3	0
Totales	33	8	10	27	14	3

Boston	000 201 000—3
New York	310 001 30x—8

Two base hits: Meusel, Hoyt, Carlyle, Gehrig.
Three base hits: Todt, Home run. Collins.
Sacrifices: Gehrig; Lazzeri.
Double plays: Koenig and Gehrig.
Left on bases: New York 5; Boston, 5.
Bases on balls off Wingfield, 2; off Hoyt, 2.
Struck ont by Hoyt 2; by Wingfield 1.
Umpires: Ormsby; Owens and Moriarty.
Time: 1:35.

ANTE UNA MULTITUD DE 12,000 ALMAS GANARON LOS "PHILLIES", 7 A 5

Cuatro pitchers no pudieron contener a los bateadores filadelfianos

SAN LUIS, mayo 23. (AP). —Cuatro pichers no lograron contener hoy a los Phillies y los Cardenales del San Luis perdieron con score de 7 a 5, ante un público de 12 mil entusiastas fanáticos. Los lanzadores cardenales poncharon a muchos quáqueros, mientras Carlston, que pitcheó todo el juego por su Club, permitiendo nueve hits, no logró ponchar a ninguno de los bateadores locales.

Anotación por entradas:

Philadelphia	130 021 000—7 10 1
St. Louis	101 000 120—5 9 1

Baterías: Carlson y Wilson; Huntzinger, Reinhart, DRyer, H. Bell y O. Farrell.

CARRERAS DE CABALLOS CELEBRADAS AYER EN EL HIPODROMO DE MADRID

MADRID, Mayo 23.— (A. P.) —En las carreras de caballos celebradas en el hipódromo de esta capital, se discutieron los siguientes premios, que fueron ganados por los caballos que se mencionan:

Premio Alcobenda: Spanish Flu, de Marimiliano Pajares.

Premio Lemosion: Henry, de la yeguada militar.

Premio Ensayo: Ourki, del Marqués de Llano.

Premio Renard: Martineti, del Conde de la Cimera.

Gran Premio Nacional de 25,000 pesetas: Leneo, del barón de Velasco.

Segundo Premio: Boldi, del Duque de Toledó.

Distancia: 1,400 metros.

Premio Huracán, Bach, del depósito de la remonta militar.

ESTADO DE LOS CLUBS EN LAS GRANDES LIGAS

RESULTADO DE LOS JUEGOS DE AYER

Liga Nacional

Chicago 14; Boston 8.
Brooklyn 2; New York 1.
Pittsburgh 7; Cincinnati 2.
Filadelfia 7; San Luis 5.

Liga Americana

Chicago 1; Cleveland 0.
Detroit 2; San Luis 1.
Filadelfia 5; Washington 3.
New York 8; Boston 3.

	Cin.	Chi.	Bro.	Pitts.	S. L.	N. Y.	Fila.	Bos.	Gdos.	Ave.
Cin		2	4	5	4	3	3	3	24	686
Chi	3		1	6	3	3	3	3	20	606
Bro	0	2		0	3	4	4	5	18	563
Pitts	4	3	2		2	3	2	2	18	545
S. L.	2	2	1	5		2	3	3	18	486
N. Y.	1	1	4	1	2		3	3	15	429
Fila	1	0	2	1	2	2		5	13	382
Bos	0	2	0	2	0	3	3		10	294
Pdos	11	12	14	15	19	20	21	24		

	N. Y.	Cle.	Was.	Fila.	Chi.	Det.	Bos.	S. L.	Gdos.	Ave.
N. Y.		3	5	3	3	2	6	4	26	743

El Romeo y Julieta Empató con el Partagás al Vencer Ayer al Ramón Allones

IGLESIAS DEJO SIN CARRERAS A LOS DEL RAMON ALLONES LLEVANDO A SU TEAM AL 2o. LUGAR DEL CAMPEONATO

Hay ahora dos clubs empatados en el segundo lugar, y tres, empatados en el cuarto.—Hoy jugarán Punch y Aguilita primero, y después La Corona y Partagás

(POR "PETER")

Los muchachos del Romeo y Julieta han escalado con una sola victoria que obtuvieron ayer, tres puestos en el estado de la contienda, pues ahora lo tenemos empatado con el Partagás en el segundo lugar con 600 puntos de average, que es el equivalente de haber ganado tres de los cinco juegos que han celebrado. Y en consecuencia, los boys de Sombill o séanse los que representan la industria tabacalera de José Gener, célebre entre otras cosas por sus ricos "madrileños", han perdido unos cuantos puntos empatándose con La Corona y con las Aguilitas de Bock en el cuarto lugar.

Y el team del Crédito, que es que viene marcándole el paso a los demás clubs del circuito, aumentó su average a 800 puntos con la exprimida anotación que consiguió ayer 5x4, en el segundo match de la mañana sobre el Hoyo de Monterrey.

A continuación damos el estado actual del Campeonato:

Clubs	J.	G.	P.	Ave.
Crédito	5	4	1	800
Romeo y Julieta	5	3	2	600
Partagás	5	3	2	600
Gener	6	3	3	500
La Corona	4	2	2	500
Aguilitas de Bock	4	2	2	500
Punch	4	1	3	250
Ramón Allones	5	1	4	200

Los dos juegos de esta tarde, entre Punch y Bock el primero, y Corona y Partagás, el segundo, tienen gran interés por la posición que ocupan en el anterior estado de la contienda.

OTRO TRIUNFO DE IGLESIAS

Iglesias, el lanzador del Romeo y Julieta, que tiene la gloria de haber sido el pitcher que quebró la racha de victorias que venía conquistando el team del Crédito fué enviado al centro del diamante en contra de los players del Ramón Allones. quienes solamente pudieron dar tres hits, más aislados que los dientes de un veterano boxeador, y no pudieron hacer ni la carrerita para salvar la honrilla deportiva. Piedra, que fué el lanzador que actuó por el Ramón Allones, también estuvo en buena forma, pero la suerte no lo acompañó y con las tres carreras que llevaron a cabo los players del team de los amantes célebres en el quinto inning, perdió el duelo que venía sosteniendo con el conquistador de "El Crédito".

El único batazo de extrabases que se dió en este match lo bateó el veterano de cien gloriosos combates, Crescencio Ferrer, el receptor del Romeo y Julieta.

SE VIO APURADO EL CREDITO

Los leaders de la contienda empezaron muy bien su encuentro. Hicieron dos carreritas en el inning de apertura, y después tres más en el tercero, debidas casi todas ellas al pitching wild de Solano que se empeñó en dejar reducido a su más mínima expresión a los conductores aquellos que trabajan en la edad de oro del base ball en la línea del Príncipe. Contribuyó también los dos errores del catcher García, uno de los cuales produjo dos carreras en vez de completar un double play.

Pero cuando más contentos estaban los del Crédito, pensando tal vez en que Monzo sorprendería dándole una lechada al Gener, repitiéndose la escena del primer juego, el lanzador zurdo perdió el control y hubo que aplicarle la grúa antes de que la cosa se pusiera de "vianda y vianda". A pesar de las precauciones del alto mando del Crédito, los muchachos del Gener con un hit al left, corto, hicieron sus dos primeras carreras, y poco después, en el mismo episodio y con dos outs, con un texas leaguer al right que el chiquito Angel Domínguez no pudo atrapar a pesar de todos los esfuerzos que hizo, hicieron otras dos más y pusieron el juego interesante.

Pero entonces Rodríguez, que sustituyó a Monzo (I. Domínguez) se comportó a la altura que las circunstancias lo requería y en el cuarto y quinto innings sólo se le embasó un hombre por hit.

UN GRAN SKUNK DE SOLANO

En el quinto episodio parecía que iba a haber un racimo de carreras, pues a excepción de Guayanes que bateó para forzar el out de Pozo en segunda, que había llegado a la primera por base por bolas los otros dos hombres al bat de los cuatro primeros, Domínguez y González también consiguieron pases libres a la inicial. Y con las lunetas ocupadas y un sólo out, Sierra se quedó encantado de la vida mientras Valentín González con una actitud que partía el alma, lo declaraba out en strikes.

Y después Severino Valdés, el primer bateador de la novena, que es peligrosísimo no sólo porque con cualquier cosa que batee se embasa, debido a su gran ligereza de piernas, sino también porque es de los que tiene imán para la pelota, bateó un fly corto al left, con todas las apariencias de un texas, pero Colado aplicó en momento tan culminante los nueve puntos a su aparato de dar cureña y realizó un bonito engarce, evitando la catástrofe.

Y cuando más interesante se estaba poniendo la cosa, y cuando más animado se encontraba también el hombre que hacía "llorar" el tambor del alegre son que animó la basebolera mañana, Valentín González dió esos pasos que tienen estudiados para los días de grandes solemnidades, hacia la glorieta, se quita parsimoniosamente la careta y abriendo las manos como si fuera un reloj marcando las tres y cuarto, gritó: "Game", que es la voz técnica que se pronuncia para dar término a los juegos.

A continuación van los scores de los juegos:

Primer juego.

ROMEO Y JULIETA

	V.	C.	H.	O.	A.	E.
Rodríguez, cf.	3	1	0	2	0	0
Ferrer, c.	2	0	1	3	1	0
Mendive, ss.	3	1	1	1	2	1
Puerta, 1b.	1	0	0	7	0	0
Iglesias, p.	3	0	1	0	4	1
Beltrán, lf.	1	0	0	2	0	0
García, 2b.	2	0	0	1	0	0
Villa, rf.	1	0	0	2	0	0
S. de la Paz, 3b.	2	1	0	0	1	1
Totales.	19	3	3	18	8	3

RAMON ALLONES

	V.	C.	H.	O.	A.	E.
Hernández, lf.	3	0	0	1	0	0
Valdés, 2b.	3	0	1	3	0	0
Pedemonte, ss.	3	0	0	1	4	1
Valdés, 3b.	3	0	0	2	1	0
Barton, c.	3	0	1	5	1	0
Saldá, 1b.	1	0	0	5	1	0
Piedra, p.	2	0	0	0	1	1
Saldá, cf	2	0	0	1	0	0
Delgado, rf.	1	0	0	0	0	0
Zárate, rf.	1	0	1	0	0	0
Totales.	22	0	3	18	8	2

Anotación por entradas

Romeo y Julieta.	000 030—3
Ramón Allones.	000 000—0

Sumario:

Two base hits: Ferrer.

Sacrifice hits: M. García; R. Saldá; M. Rodríguez; C. Ferrer.

Stolen bases: Barton, R. Saldá; Zárate.

Struck outs: Piedra 4; Iglesias 3.

Bases on balls: Piedra 2; Iglesias 0.

Dead balls: Piedra a Puerta 2; a Vila, a Beltrán.

Tiempo: 1 hora 25 minutos.

Umpires: V. González, home; Cabrera y Ramos, bases.

Scorer: Hilario Fránquiz.

Segundo juego:

EL CREDITO

	V.	C.	H.	O.	A.	E.
Valdés, cf.	2	1	0	0	0	0
Domínguez, p y 3b	3	0	1	1	5	1
Díaz, rf.	3	1	1	1	0	0
Denis, 1b.	2	1	1	7	0	0
Pozo, lf.	0	0	0	0	0	0
Guayanes, c.	2	1	0	1	0	0
Domínguez, 3 y 2b.	1	1	0	1	1	1
González, 2b.	2	0	0	1	2	0
Sierra, ss.	2	0	0	2	1	0
Rodríguez, p.	0	0	0	0	0	0
Valdés, c.	0	0	0	1	0	0
Totales.	17	5	3	15	9	2

GENER

	V.	C.	H.	O.	A.	E.
Colado, lf.	2	1	1	1	0	2
González, 2b.	1	1	0	3	3	0
García, c.	2	1	1	5	2	2
Solano, cf y p.	3	1	1	0	2	0
Alderte, 3b.	3	0	0	2	2	0
Oliva, 1b.	2	0	1	4	0	0
Valdés, rf y cf.	2	0	0	0	1	0
Herrera, ss.	2	0	0	0	2	0
Cuevas, p y rf.	2	0	0	0	0	0
Totales.	19	4	4	15	12	4

Anotación por entradas

El Crédito.	203 00—5
Gener.	004 00—4

Sumario:

Three base hits: M. Díaz.

Sacrifice hits: G. González.

Douple plays: I. Domínguez a Denis; R. García a G. González.

Struck outs: Cuevas 0; Domínguez 0; Solano 4; J. M. Rodríguez 2.

Bases on balls: Cuevas 1; Domínguez 3. Solano 8. J. M. Rodríguez uno.

Dead balls: Solano a S. Valdés.

Passed balls: Guayanes.

Tiempo: 1 hora 35 minutos.

Umpires: V. González, home; Cabrera y Ramos, bases.

Scorer: Hilario Fránquiz.

Observaciones: Hits a Cuevas: 2 en un tercio inning y dos veces al bat; a Domínguez 3 en 2 y un tercio inning y 9 veces.

Miller Huggins, manager de los New York Yankees de la Americana, que obtuvo ayer su triunfo consecutivo número 12, club que nosotros dimos, antes de comenzar la contienda, para el primer lugar de la Liga Americana, y después para cargar con el trapo del Campeonato Mundial

SOLAMENTE UNA CARRERA SE HIZO EN EL MATCH DE CHICAGO Y EL CLEVELAND

Y esa la hicieron los White Sox en el inning de recoger los bates

CLEVELAND, mayo 23. (AP).—La efectividad de Lyons son hombres en base y el rápido fildeo del Chicago, permitieron a los White Sox derrotar hoy el Cleveland con anotación de 1 a 0. Smithc ontuvo al Chicago en seis hits y también recibí óexcelente apoyo. La única carrera del juego fué hecha con una base por bola a Mostil, un sacrifice de Runnefield y un single de Collins, enel noveno.

Anotación por entradas:

Chicago	000 000 00—1 6 0
Cleveland	000 000 000—0 7 0

Baterías: Lyons and Grabókski; Smith and Myatt.

SPORTFOLIO

¿Cuál es la dirección del player cubano Adolfo Luque? Y ¿cuál la de José Olivares? (M. G.)

¿Dónde se encuentra prestando sus servicios actualmente el inicialista Joe Grim, que jugó del Pittsburg en 1922?

¿Cuántos juegos tiene ganados y perdidos Emilio Palmero, en el Club Columbus? ¿Por qué no pitchea? (M. G).

¿Cuál es el record al bate de Babe Ruth en su carrera basebolera? ¿Cuál es el mayor número de jonrones que él ha logrado producir en un mes?

¿A dónde pertenece actualmente el infielder Wee Wee Wanninger, que estaba con los Yankees? ¿Y el catcher Fred Hoffman?

¿Cómo adquirieron los White Sox al infielder Everett Scott?

¿Qué bateó Mark Koening, el short stop de los Yenkees, en su última temporada de las Ligas Menores? ¿Es cierto que estuvo en Cuba? (P. G.)

¿Cuál novena de amateurs es la que más fuerte batea? ¿Y cuál es la más ligera? (P. G.)

¿Cuál de los clubs del presente campeonato amateur presenta el mejor cuerpo de pitchers? (P. G.)

Supongamo sque un pitcher abandona el box estando su club abajo por una carrera de diferencia y que en el final de esa misma entrada, su novena empata y gana el desafío. ¿Quién gana el juego, el pitcher que salió o el que entra a pitchear de tapón?

RESPUESTAS A LAS PREGUNTAS DE AYER

La Liga Nacional fildeó en la pasada temporada de base ball por un average de .966, mientras que la Liga Americana alcanzó la cifra de .967.

El record mundial para las carreras de 100 metros, que se encuentra en poder de Charles Paddock es de 10 2|5 segundos.

Grover Cleveland Alexander, el veterano lanzador del Chicago Cubs de la Liga Nacional, es el pitcher que ha propinado mayor número de nueve escones en una temporada de las Ligas Mayores, con 16 en la season de 1916.

El caballo de carreras Exterminator es todavía el poseedor del record para la distancia de dos millas. Su tiempo es de 3 minutos, 21 4|5 segundos.

Si una bola bateada da en la goma del pitcher box y después cae en tereno foul, la jugada debe contarse como foul.

El Brooklyn adquirió al inicialista Jacques Fournier por el jugador Hi Meyer y $10 000 más.

Jeck Zivic fué el poseedor del título Bantam weight en el campeonato de boxeo amateur.

Miss. Glenna Gollett ha sido en tres ocasiones distintas la campeona de golf entre las mujeres, en los Estados Unidos.

Baker, Collins, Shuggs y Mc Innis componían el infield que derrotó al Pittsburg en la serie mundial de 1903.

LEA MAÑANA: SPORTFOLIO

CURIOSIDADES DE UN LIBRO NEGRO O REMINISCENCIAS DE NUESTRA PRIMERA TEMPORADA DE CARRERAS

Cuttyhunk corrió contra Iron Mask en el Grand Union Hotel Stakes de 1910.—El tiempo, las libras y la forma igualan a todos los contendientes.—Jimmy Butwell había hecho ya su debut en la silla.—Los premios en Saratoga no eran superiores a los veraniegos

La curiosidad no es ciertamente una virtud, pero a veces hace el papel de ella, puesto que nos ayuda a averiguar ciertos detalles ignorados, que son preciosos para los que desean que su cultura hípica se halle colocada a la debida altura.

Hurgando en un viejo libro negro, conocido popularmente con el pseudónimo de Koran o Biblia, y que debió ser de mi muy querido amigo Curley Brown porque lleva su nombre escrito en lápiz en su primera hoja, me dí con una carrera corrida en Saratoga, el 17 de agosto de 1910, pudiendo así averiguar que cuatro ejemplares que corrieron en Cuba en la primera temporada de carreras no fueron en su juventud tan pencos como yo había creido.

Al igual que ha sucedido con Burgoyne, el hoy desdichado hijo de Meelick y Army Maid, que fué un sprinter de categoría en Kentucky cuando aun sus tendones se mantenían flexibles y tenía las patas finas y bien cuidadas, hénos aquí que Sepúlveda, Cuttyhunk, Inca y Marjorie A, fueron cuasi estrellas.

RECUERDOS ANTIGUOS

Quién no recuerda el león del Malecón Club pregonando el muy castizo nombre de See-pul-vee-da como si se tratara de un machacante de un ómnibus del turismo mostrando a los pasajeros las bellezas de los contornos o la importancia histórica del edificio que frente a ellos se levantaba.

De los cuatro viejos amigos de illo tempore que he citado, recuerdo fijamente que Sepúlveda era un caballo alazán de recia constitución y entero que especializaba en la milla, en cuya distancia era un ejemplar muy aceptable; que Marjorie A pertenecía a la cuadra Bedwell, teniendo muy buena velocidad en distancias cortas; que Cuttyhunk era un inmenso caballo negro, buen fanguero e hijo de Ogden y Mariti, detalle que tengo bien impreso en la mente, y en cuanto a Inca, solo creo visualizar que el descendiente de los antiguos soberanos del Perú me debió de hincar en alguna competencia en que le confié la defensa de mis honradamente ganados mantecosos.

Al hojear el arcaico libro negro de Harry D. Brown en que ya aparece Jimmy Butwell luciendo sus habilidades como jockey en compañía de Ural, un veterano jinete que nos visitó en el meeting inicial de Oriental Park, veo que la segunda carrera del programa de ese día 17 de agosto en Saratoga fué ganado por un caballo llamado Scarpia—y no II—hijo de Broomstick, quedando en cambio Sepúlveda bastante a retaguardia como correspondía a un sano vecino de las Vascongadas al entrar en competencia con un temible Comisario de policía romano.

PREMIOS MODICOS

El premio que se discutía era de $500, lo mismo que importa el Handicap de hoy en el Hipódromo, lo que nos revela que no estamos más atrasados que Saratoga, que habiendo abierto sus puertas en 1870, cuarenta años después todavía estaba ofreciendo premios de $400 a $600.

Más adelante en el form chart aparece triunfadora Marjorie A, potranca entonces de dos años e hija de Prince of Melbourne y Raiment, que cubrió los cinco y medio furlones en 1.07.3-5, quedando en tercer lugar Inca. En esa época la pista de Saratoga no estaba tan ligera como actualmente, como se deduce del hecho de que los mejores caballos cubrían los 6 furlones en 1.13 y la milla en 1.40.

La actual manía de la velocidad ha contribuido mucho a que sean muy pocos los caballos sanos que pasen de 3 años y que abunden los lisiados, trayendo esto como consecuencia que en los Handicaps para ejemplares de edad madura a larga distancia, solo vaya al post un grupo muy reducido.

CORRE CUTTYHUNK

Por último, llegué a la cuarta carrera del programa, el Grand Union Hotel Stakes en que se discuttía un premio bastante jugoso de $6,000 a la distancia de 6 furlones.

Quién había de ganar dicha carrera sino nuestro siempre venerado Iron Mask, el velocísimo hijo de Disguise-Royal Rose, que portaba entonces los inolvidables colores de James R. Keene, dueño de Castleton Stud, la finca de recría más formidable del país, y cuyo entusiasta hípico ocupaba en el mundo hípico un sitial aun más elevado que el que hoy corresponde a Harry Payne Whitney.

Iron Mack corrió los tres cuartos de milla en 1.12.4-5 con 114 libras encima, mientras que Footprint, que cargaba 130, quedó en place y Watervale con 114 en show. En esta aristocrática compañía corrió Cuttyhunk, el hijo de Ogden y Mariti, terminando en quinto lugar con Butwell en la silla. Cinco años después tenía que regatear con pencos en Oriental Park para ganarse el pienso.

CLASE Y FORMA

En el deporte hípico todo es la forma, aunque la clase contribuye muchas veces a decidir carreras en que al parecer están equilibradas las fuerzas de los contendientes. El transcurso de un corto número de meses es suficiente para alterar completamente el orden establecido de cosas, viendo así que un Sea Green derrote fácilmente a un Brownie Smile, que habiéndose distinguido tanto en nuestra temporada invernal, en el mes de septiembre de 1925 corría por $800 en carrera reclamable en Akron y Columbus.

Del mejor caballo al peor va sólo una diferencia insignificante de cinco o seis segundos por milla, y para igualarlos sólo tenemos que echar mano al tiempo con sus lesiones y enfermedades, unas cuantas libras de peso y la tan manoseada palabrita "forma", y tendremos así a Burgoyne, caballo de 1.11.2-3 con 125 libras encima en Kentucky en el año 1922 y 1921, teniendo que dar su mayor esfuerzo para vencer a "siempre pencos" como Zig Zag y Chow Chow en la cuarta carrera del excelente programa que para la tarde de hoy ha combinado en Oriental Park el Club Hípico de Cuba.

Y termino, satisfecho que por esta vez al menos la curiosidad haya servido mi objeto de llenar estas cuartillas a la vez que ilustrar a ustedes y a mí acerca de las cualidades personales de Cuttyhunk, Sepúlveda, Marjorie A e Inca, que les permitía correr en su juventud con la aristocracia en Saratoga.

SALVATOR.

A BATAZOS LIMPIOS LOS "CUBS" HICIERON SIETE CARRERAS EN EL OCTAVO

32 jugadores tomaron parte en el juego, figurando ocho lanzadores

CHICAGO, mayo 23. (AP). — osteniendo una lucha a batazo limpio, los Cubs del Chicago consiguieron anotar siete carreras en el octavo inning del juego de hoy y derrotaron al Boston con score de 14 a 8, ganando la serie tres juegos a dos.

Treinta y dos jugadores tomaron parte en el desafío, utilizando cada uno de los clubs cuatro pitchers.

Jack Wilson inició el ataque de los Cubs en el quinto acto con uno de los jonrones mas largos que se han dado enel parque de los Cubs, chocando la bola con la pizarra.

González, catcher del Chicago, participó en un doble play, consiguiendo el siguiente score.

	AB	R	H	O	A	E
González c.	5	0	1	5	3	0

Anotación por entradas:

Boston	300 121 100— 8 14 0S
Chicago	110 140 07x—14 18 2

Baterías, mith, Graham, Benton y Z. Taylor; Cooper, Bush, Jones, Osborn y González.

EN EL FRONTON JAI-ALAI

MARTES 25 DE MAYO

A LAS 8 1|4 P. M.

Primer partido a 25 tantos
Sotolongo y Angel, blancos;
Ferrer y Erdoza IV, azules
A sacar blancos y azules del 9 1|2

Primera quiniela a 6 tantos
Millán; Ansola; Lucio;
Machín; Ugartechea; Aristondo

Segundo partido a 25 tantos
Millán y Machín, blancos;
Irigoyen III y Erdoza Mayor, azules
A sacar blancos y azules del 9 1|2

Segunda quiniela a 6 tantos
Martín; Eguiluz;
Irigoyen Menor; Teodoro;
Gómez; Echeverría

Tercer partido a 30 tantos
Eguiluz y Gómez, blancos;
Irigoyen Menor y Teodoro, azules
A sacar blancos y azules del 9 1|2

"LAGOON" DEMOSTRO SER FANGUERA DE CALIDAD AL GANAR EL HANDICAP "EL SOL" CON FUERTES CONTRARIOS

Pernia tuvo que contener los ardores de su cabalgadura pues le sobraba gasolina para hacer triunfar las sedas del popular "Caimito Stable" en el quinto evento de ayer

LAS CARRERAS SE EFECTUARON BAJO EL AGUA

Uno de los aguaceros mas fuertes que se recuerdan amenizó ayer la fiesta hípica que se desarrolló en el bello track de Oriental Park. Pero, las justas todas, resultaron en extremo interesantes, y el inmenso público que concurrió al hipódromo demostrando su grande amor por el sport hípico puso su visto bueno al programa coifeccionado, que era de primera calidad.

Las justas, como dijimos, resultaron todas de interés, destacándose primeramente el handicap "El Sol" que fué ganado por Lagoon, después que Mt. Shasta y Recomendation habían manteido en gran sobresalto a los fanáticos en los primeros tramos de la carrera. Los favoritos estuvieron de malas, pero en cambio se dieron pagos excelentísimos a los eléctricos, que vinieron de perilla a los hípicos enrages que, con perjuicio de sus trajes, dieron una bonita corrida desde la línea del tranvía hasta la entrada del Grand Stand.

LA CARRERA INICIAL

Al levantarse las cortinas, triunfó Glittergold, el hijo de Goldon List, quien haciendo bueno su nombre defanguero conquistó los honores de la justa por más de dos cuerpos de ventaja sobre su mas cercano rival, después que una oportunísima arrancada le había permitido mantener la supremacia en todo el recorrido. Gaffney Lass y Fair Triah, que ocuparon el place y el show respectivamente, recibieron muy buenos pagos a sus boletos, mientras que Gloom, quefué muy jugado, se quedó entretenido en el post. En la segunda carrera de la trde, volvió a darse el número 4, y Tax Exempt, el menos esperado de todo el grupo contendiente cargó con los honores del triunfo, después que una buena arrancada le permitió sacar algunas ventajas a sus contrarios. Huttontrope ocupó el place y Momentum arribó en show, después de recibir grandes chuchazos de Fermín. En esta justa el favorito volvió a quedarse sin chance, víctima de una mala arrancada.

SIGUEN DANDOSE LOS "4"

En la tercera justa de la tarde volvió a triunfar el ejemplar portador del número "4" en su montura, lo que llenó de entera satisfacción a los que siguieron el "tip". La victoriosa fué Miss Babe, la linda descendiente de Hourless y Ethelberta, la cual arrancó en punta ytomó rápidamente la delantera al grupo, la cual mantuvo desde el principio hasta el final. Colossus le lanzó un reto en los finales, pero la lider, que iba muy bien guiada por Woodstock, supo mantenerse con firmeza y obtuvo el triunfo. Blowing Bubbles ganó el show recibiendo una buena paga a sus boletos.

Chow Chow arrancó velozmente en la cuarta justa de latarde y aprovechándose delenorme fango que había, fué aventajando su posición sin permitir que se le acercaran en ningún momento. Decorativo que porada, le lanzó un reto en los finales, pero no tuvo el aire suficiente para mantenerse y tuvo que conformarse conel place, a medio cuerpo del ganador. Zig Zag, que era el favorito, ocupó el show con una monta bastante aceptable.

GANA LAGOON

El Handicap "El Sol", que constituía el mayoratractivo del programa hípico de ayer, no solo por el grupo de aqquinos contendientes, sino porque todos estaban perfectamente equilibrados, fué ganado por Lagoon, la orgullosa hija de Sea King y Court Holiday, la cual permitió que Mt. Shasta y Salvage tomaran la delantera de la justa en los primeros tramos de la misma para darle alcance en la recta lejana, y entablar con él hijo de Bistori un fuerte duelo que vino a decidirse en la misma entrada de la recta final.

Mt. Shasta no pareció sentirse muybien en el fango y dejó que Lagoom, con Pernia a bordo, le pasara velozmente y no hizo esfuerzo alguno por alcanzarlo. Esto hizo posible que el portador de los populares colores del Caimito Stable se anotara la victoria completamente contenido, mientras Mt. Shasta ganaba el Show y Recomendation, que fué factor en algunos tramos de la carrera,, se contentaba con hacer mejor papel que el entry del Cuba Stable.

FACIL VICTORIA

Resultó ser para Califa, la celebración de la sexta carrera del programa, pues mantuvo un buena posición desde el principio de la justa hasta el final y supo resistir con valentía el fuerte reto que le lanzó el hasta ahora dormido Cesar, héroe de la pasada season veraniega, quien aprovechando el día de fango, hizo una de sus buenas demostraciones y amenazó grandemente con ganar la carrera. El show correspondió a Eternity, quien terminó con bastante vigor. El resto del grupo coreó la carrer.

Dance Spirit, que tomó una gran delantera en los primeros tramos de la carrera y después, cuando los expertos esperaban su cansancio, fué aumentado su velocidad hasta vencer completamente contenida. Bungling y Toy Along, que ocuparon el place y el show respectivamente, tuvieron que hacer gran esfuerzo para quitarse deencima la colección de aspirantes que pedían un chance en los tres puestos de premio.

RICARDO ALIS, EL BOXEADOR JUGO. . . .

(Viene de la página quince)

Cuatro corners se tiraron en este tiempo, dos a favor del Cataluña y dos a favor del Fortuna; todos fueron despejados por Alis y Enriquito.

En el segundo tiempo se hizo notable el dominio de los catalanes, pero los goals no aparecían por ninguna parte, no sólo por la defensa que hicieron los backs fortunatos, sino también por la carencia de shoot que se notó en los artilleros catalanes, quienes parece no son de "pista fangosa". A los cuatro minutos de esta segunda etapa, Galcerán perdió una de las mejores oportunidades para romper el hielo de la anotación. Y un poco después al tirar el mismo jugador un freekick cerca de la puerta, perdió otra oportunidad, pero esta vez fué por el trabajo de Conrado, quien interceptó el balón llevando un fuerte golpe que lo hizo revolverse en el suelo con fuertes dolores. La jugada culminó en un corner que no tuvo consecuencias.

A los treinta minutos, Ismael hace una arrancada, logra después burlar al back que le sale al encuentro y ya a poca distancia de la meta catalana, tiró un shoot flojo que Ricardo Alis devolvió más flojo todavía y Borrazás trata de rematar la jugada pero le falla y entonces el poeta Robledito recoge la pelota y tocándola suavemente con una cadencia como la que da a sus versos, y la introduce dentro del marco. Cinco minutos más tarde, Perico Arruza lanzó otro buen tiro a goal, pero Alis devolvió echando a corner que tirado por Robledito no tuvo consecuencias.

En los últimos momento, y en una melée que produjo uno de los ataques de los catalanes, Nando logró marcar con la izquierda el goal de la honrilla.

Los equipos se alinearon así:

Cataluña: Alis; Garí y Charles; Gimbernat, Codina y Serafín; Fernández, Janozzo, Ignacio y Polls.

Fortuna: Enrique; Miró y Conrado; Weiss, Lluhí y Guerra; Robledo, Arruza, Borrazás, Castillo e Ismael.

Arbitró el gigante ruso Znovimir Mattievich y lo hizo casi a la perfección. Satisfizo a vencedores y vencidos, que en esta la mejor apología que se puede hacer de la labor de un árbitro.

GANO EL OLIMPIA, 2 POR 0

En segundo término se jugó el match de Olimpia y Vigo y en el cual encuentro se esperaba que los gallegos hicieron pasar otro mal rato a los boys de Ramón de Diego, pero éstos a pesar de que se presentaron con dos de sus jugadores regulares fuera del line up, hicieron un buen trabajo y lograron el triunfo con la anotación de dos goals a cero.

Estos dos tantos fueron hechos en el segundo tiempo, pues el primero con un empate a cero que había enfermado del corazón a Pagés y a Ginés le había ocasionado un fuerte dolor de cabeza.

Lo mejor de este partido fué la defensa hermosísima que hizo de su puerta el diminuto "Pepiño" Martínez y la actuación de Polón y de Pinilla. Sobre todo el primero, Martínez, que estuvo a una altura inconmensurable; de no haber tenido una tarde tan feliz, los vigueses se hubieran llevado para la calle de Crespo lo menos medio docena de goals.

A los 17 minutos del segundo tiempo, Pinilla abrió el score marcando el primero en un tiro por alto, y a los 25 minutos Suárez marcó el segundo.

Los equipos se alinearon así:

Vigo: Martínez; Saturno y Gutiérrez; Teodoro, Lozano y Campos; Dopico, Llama, Pintos, Caramés y Pérez.

Olimpia: Zamorita; Ignacio y Bolita; Huerta, Benito y Gandoy; Redondo, Polón, Eguzquiza, Suárez y Pinilla.

Arbitró un señor que tiene por nombre un objeto que suele encontrarse siempre debajo de la cama, y no decimos el nombre para que no vaya a creerse el aficionado que es una broma nuestra. Actuó bien, y como Mattievich en el primer partido, ganó fácilmente los diez del ala.

OTROS RESULTADOS

Por la mañana se celebraron en los campos de entrenamiento de la Juventud Asturiana, tres partidos del Campeonato de Reservas, los cuales dieron el siguiente resultado:

Hispano 1; Castellano 0.

Olimpia 2; Vigo 1.

J. Asturiana 6; Santander 0.

Y el match inicial de la tarde balompédica en Almendares Park entre los segundones del Cantrabria y Juventud Deportiva Castellana, terminó con un triunfo para estos últimos con score de tres goals a dos.

No hubo nada más. Lloviznas a intervalos que caían para mojarle la cabeza a tantos pesados como van al palco de los cronistas balompédicos.

Alfonso Renán PEDREDOZ

RIÑÓN LIMPIO — DIURINA — SARRÁ — 85 cts. — SUPER-URO-SOLVENTE — 85 cts. — BUENAS FARMACIAS

ULTIMO DESCUBRIMIENTO LDO. PEÑA
30 años de éxito en las enfermedades secretas

RÁBANO-YODADO — DEPURATIVO — MALES DE LA PIEL — ANTIESCORBÚTICO — 70 cts. — SARRÁ — BUENAS FARMACIAS

CERVEZA: ¡DEME MEDIA "TROPICAL"!

E 1030 21 MI.

M.E.C.D. 2016

Bajo Lluvia Pertinaz se Efectuaron los Juegos del Campeonato Amateur

LOS PULGARCITOS OBTIENEN SU PRIMERA VICTORIA AL VENCER POR ESTRECHO MARGEN AL ATLETICO

La nueva batería de los ferroviarios causó un efecto tremendo entre los tigres que los creían "pan comío" y les resultó "hierro"

GANARON SIN MIEDO LOS DE LA EFE GOTICA

Con el mismo efecto de lluvia, pista fangosa, se jugaron los dos games marcados en el schedule para ayer en el ground de los Marqueses. Ellos fueron Habana Yacht Club y Fortuna, en primer término, que en el segundo les tocó a Ferroviario y Atlético de Cuba, resultando la mayor sorpresa, la primera del champion, al ser vencidos los tigres anaranjados por los pulgarcitos, que aparecían como desahuciados del campeonato al recibir tres tremendas palizas y mostrar en ellas la menor cantidad de etamina. Pero con su nueva batería de Margraner, pitcher, y Prieto catcher (con voz y gestos de Sirique) lograron desollar a los felinos de Fernando Ríos infligiéndoles una derrota que no aguardaban. La paloma se convirtió en gavilán y los felinos salieron con el rabo cubierto de guisasos. Y eso que los muchachos ferroviarios batearon bastante menos que los tigres, cinco jilotes solamente, por nueve sus oponentes, pero resultó que sus batazos fueron más a tiempo, cuando eran más necesarios, dando dos de tres bases, Ferrer y Flores. Pedrito Ruiz también se apeó con un tribeyote metiendo dos en home. Este tropiezo tendrá ojo avizor a los atléticos y a los demás teams y les hará comprender que es muy cierto el refrán que dice que no hay enemigo pequeño. Vencieron los pulgarcitos por el margen de una carrera, 4 por 3, pero el caso es que salieron por la puerta grande a la hora de recoger las cortinas.

Los yatistas resultaron comida fácil de los chicos de la efe gótica, les anotaron nueve carreras y les confeccionaron diez hits. De los Ases del Músculo el más distinguido lo fué O'Farrill en el palillo de dientes al disparar dos indiscutibles, uno de tres esquinas, en cuatro visitas al plate. El Fortuna no tuvo necesidad de hacer uso de otro pitcher que de Prieto. Para más detalles véanse los scores.

C. A. C.

	V.	C.	H.	O.	A.	E.
M. Ortega cf.	3	0	0	0	1	0
A. Maestre 2a.	3	0	1	1	1	0
O. González 3a.	4	0	0	2	2	1
M. Acosta cf	3	1	1	0	0	0
G. Quesada 1a.	5	0	0	7	0	0
E. Power rf.	5	0	1	3	0	0
P. Palencia ss.	3	1	1	2	1	0
J. A. Reguera c.	4	1	2	8	1	1
A. Nieto p.	0	0	0	0	0	0
P. Ruiz, p.	4	0	3	0	3	0
M. A. Estrada x.	1	0	0	0	0	0
N. Párraga lf.	1	0	0	1	0	0
Totales	36	3	9	24	9	2

FERROVIARIO.

	V.	C.	H.	O.	A.	E.
A. Freire 2a	3	0	0	0	2	0
J. López ss.	3	1	0	1	4	1
O. del Rey 1a.	2	1	1	11	2	0
A. Flores, cf	4	0	1	4	1	0
A. Rodríguez rf.	4	1	1	1	0	0
P. Prieto c.	3	0	0	5	1	0
R. Ferrer lf.	3	1	1	0	0	0
V. Lago 3a.	0	1	0	4	1	2
Margraner p.	4	0	0	1	5	0
Totales	27	4	5	27	16	3

Anotación por entradas

C. A. C.	000 100 020—3
Ferroviario	000 002 220—4

SUMARIO

Three base hits: Ferrer, Flores, P. Ruiz.

Two base hits: Power, A. Rodríguez.

Sacrifice hits: R. Ferrer, Ventura Lazo.

Stolen bases: Maestrey, Quesada, Acosta, J. López, Reguera.

Douple plays: Flores a Ventura Lago; Margraner a López a O. del Rey.

Struck out: Nieto 1; Margraner 4, P. Ruiz 4.

Bases on ball: Nieto 4; Margraner 5; P. Ruiz 4.

Dead balls: Margraner a Ortega.

Passed ball: Reguera.

Black: P. Ruiz.

Time: 2 horas 30 minutos.

Umpires: V. González (home); Magraner (bases).

Scorer: Hilario Franquiz.

Observaciones: Hits a Nieto: 0 en 1 1|3 in y 30 b. Lo perdió Ruiz.

FORTUNA.

	V.	C.	H.	O.	A.	E.
A. Arrendondo ss.	5	0	2	2	4	1
L. Puig, 1a.	0	1	0	0	0	0
G. Cancio cf	5	1	2	0	0	0
J. Echarri 3a.	4	1	2	2	3	0
O. Fernández 2a	1	0	0	1	2	0
A. Garcia lf.	4	1	0	1	0	0
J. Garcia rf.	1	0	0	2	0	0
J. Gutiérrez c.	3	0	1	5	2	0
Prieto p.	3	3	1	0	0	0
A. Peña 1a.	3	1	0	12	0	0
S. Ruiz p.	3	1	2	2	4	0
Totales	31	9	10	27	15	1

H. I. C.

	V.	C.	H.	O.	A.	E.
O'Farrill lf.	4	1	2	0	2	1
E. Tapia c.	2	0	1	6	2	0
J. Salazar ss.	3	0	0	2	6	2
J. Deschapelles cf.	3	0	1	1	2	0
A. Hernández 1a.	4	0	1	10	1	1
Deschapelles p. lf.	3	0	1	2	7	0
L. Maurara 2a.	1	0	0	2	1	1
L. Calvo 3a.	3	0	0	3	1	1
A. Argüelles rf.	3	0	0	1	0	1
J. Deschapelles rf	0	0	0	0	0	0
Totales	26	2	5	27	22	7

Anotación por entradas

Fortuna	101 020 122—9
H. V. C.	001 100 000—3

SUMARIO

Three base hits: O'Farrill.

Two base hits: O'Farrill C. Deschapelles, Cancio.

Sacrifice hits: J. Deschapelles, Prieto.

Stolen bases: Puig; L. Deschapelles, Salazar.

Douple plays: Arredondo a O. Fernández a Peña; Gutiérrez a Arrendondo.

Struck outs: Prieto 0; Deschapelles 1; S. Ruiz 4; O'Farrill 2.

Bases on balls: Prieto 2; Deschapelles 5. S. Ruiz 5; O,Farrill 1.

Dead balls: O'Farrill a Gutiérrez.

Wilds: Deschapelles 2.

Time: 2 horas 7 minutos.

Umpires: V. González (home); J. Magriñat (bases).

Scorer: Hilario Franquiz.

Observaciones: Hits a Prieto 4; en 3 in y 12 U. B. a Deschapelles; 7 en 7 1|3 in y 26 u. b. Lo ganó Ruiz, lo perdió Deschapelles.

L'ESPRIT GANO LA JIMMY BECK

FUE LA DE AYER LA PRIMERA REGATA DE YATES TIPO "SEIS METROS"

Según habíamos anunciado se efectuó ayer la primera re las regatas marcadas para el Campeonato de yates tipo Seis Metros en aguas del Habana Yacht Club en opción a la Copa "JIMMY BECK".

El resultado fué el siguiente, dándose la hora de salida a las diez en punto de la mañana.

L. Esprit llegó a las . . 12.24½
Playa, llegó a las . . . 12.26½
Habana llegó a las 12.37½

Gorrín piloteaba al ganador L' Esprit; Robinson al ocupante del segundo lugar (Playa) y Jimmy Beck al que quedó tercero (fueron tres yates los que regatearon) al Habana. Que Jimmy ocupe el último lugar es una demostración de que la temporada de vela se pone interesante y vuelve a su brillante nivel de años anteriores.

El sábado se celebraron bajo un diluvio las regatas marcadas en el campeonato de los Stars Class, ganando nuevamente el Sábalo con Schellens y Puente a bordo, quedando igualmente en segundo lugar el Gavilán con Gorrín de timonel. El tercer lugar le tocó al "Coa". En esta regata fué descalificado por segunda vez, ya lo había sido en la regata de los Star Class, el 20 de mayo Senia tuvo que ser mandado a la ducha por tocar boya con su barco, esta vez no solamente la tocó, sino qque la embistió queriéndola hacer desaparecer de la ruta. Parece que ha oído algo de lo de la reducción de la zafra y la ha emprendido con las boyas, queriéndolas reducir también.

¡Vaya con el vizcaitarra!

LOS PRIMEROS BATEADORES EN LAS DOS GRANDES LIGAS CON LOS JUEGOS DE AYER

LIGA AMERICANA

	J.	V.	C.	H.	Ave.
Dugan, N. Y.	26	99	10	41	414
Mousel, N. Y.	25	135	31	54	400
Cobb, Det	29	103	25	41	398
Mc Neely, Was	27	85	19	33	388
Ruth, N. Y.	37	122	45	47	385

Leader en este mismo día del pasado año era Hale, del Filadelfia, con 440.

LIGA NACIONAL

	J.	V.	C.	H.	Ave.
Southworth, N. Y.	22	69	17	28	406
Bressler, Cin.	31	94	19	35	372
Lindstrom, N. Y.	29	113	23	41	363
Wilson, Chi	32	111	23	40	360
Herman, Bro.	21	68	9	24	353

Leader en este mismo día del pasado año era Haws, del Filadelfia, con 427.

KAPLAN SE ENFRENTARA EL DIA 4 DE JUNIO CON WHITE EN LOS 30 ACRES

MERIDEN, Conn., mayo 23. (A.P.) Louis (Kid) Kaplan se enfrentará con Billy White, de New Jersey, el día 4 de Julio, en los Treinta Abres de Boyle en una pelea estelar a diez rounds, según se anunció esta noche, oficialmente. Será esta la aparición final de Kaplan ante el público con anterioridad a la celebración de su pelea po rel campeonato del peso pluma con Bobby García, que tiene señalada para el 28 de junio.

UNA TRISTE NOTICIA LE DIERON A PETTY ANTES DE COMENZAR EL JUEGO

Le anunciaron la muerte de su madre acaecida en Texas

NUEVA YORK, mayo 23. (A. P.) Más de treinta mil personas presenciaron hoy el triunfo del pitcher Jess Petty, del Brooklyn, sobre los Gigantes del Nueva York, a quienes derrotó con anotación de 2 por 1 carreras, en los terrenos de Ebbets, pero ninguna de ellas pudo conocer la terrible tensión a que estuvo mentalmente sometid el famoso lanzador. Poco antes de comenzar el juego, recibió una carta de la casa-club, firmada por su hermano, anunciándole la muerte de su madre, acaecida poco ha en Texas.

Petty no fué informado antes de la triste noticia, porque siempre le hubiera resultado imposible asistir a los funerales.

NEW HAVEN DERROTO AYER AL PROVIDENCE 7 POR 1

NEW HACEN, Conn., mayo 23.—(AP).— Joe Rodríguez, primera base del team Providence, participó en dos dobles-plays en el juego de hoy que ganó el New Haven con socre de 7 a 1.

Anotación po rentradas y el score personal de Joseíto.

Rodríguez . . . 4 0 1 12 0 0

Providence . . .	000 000 010—1 6 2
New Haven. . .	003 202 00x—7 8 0

Baterías: F. Edwards, Vrgus y Smith, W. Cronin; é Hyman y Lerian.

Habana-Madrid

Ante todos los fanáticos semanales y dominicales se peloteó en el Habana-Madrid la gran función dominical

En el primero triunfaron Marcelina y Aurora. Casi de calle derrotaron la Eibarresa y Gloria a Elisa y Petra. Sagrario y Lolina ganan un gran fenomenal a Elena y Gracia

Hoy, lunes, la elegante y deslumbradora función de todos los lunes

A las dos ya estaban presentes de cuerpo y de alma todos los del gran soberano; estaban también los del lunes corruscante, los del martes "salao", los del miércoles deslumbrador; los del discreto jueves, los del viernes aristocrático y los del alborotante sábado. No fué ayer, vibrante domingo todo el mundo; pero sí estaba allí el medio mundo habanero que no puede vivir, ni comer ni dormir sin comer el aguacate de la pelota al estilo donoso y laberíntico que mantienen muy gentilmente las chiquitas bonitas del brillante Cuadro del Habana Madrid, y cuando estábamos todos, cerramos las puertas y nos metimos en el peloteo, mares de la duda adelante.

¡Y adelante con los faroles y con la farola de Gijón! Comenzamos con un prólogo algo borrascoso en su primera decena, ya que las blancas, Angelina y Consuelín, y las azules, Marcelina y Aurora, peloteando bravo, se confunden en los empates de una, cinco, seis, siete, ocho, diez, doce, trece y catorce. En todo lo demás se impusieron Marcelina y Aurora, que dominando el peloteo y a las contrarias las dejaron en 19. De todas maneras fué un bello prólogo.

Como fué una bella quiniela, la primera, que se llevaron Encarna y Elisa que pagaron cada boleto con cuarenta y ocho pesos.

Pronto seremos burgueses de peso completo, que es el papá dólar. Y en cuanto que cobramos, nos metimos en la aventura del huevo de Colón, del segundo partido que salieron a pelotear las blancas, Elisa y Petra, contra las azules, Eibarresa y Gloria. Varios empates sin importancia, en los comienzos; en una, dos, tres, cuatro y cinco. Después agarraron las dos azules la sartén por donde se coje para dar sartenazo y tente tieso o duro y a la tette para que no cojées, y las azules cojas y con muletas, se quedan en el pelao 20 que no es de los más garzones de moda por cierto. Y en seguida volvimos a las de cobrar. Se la llevaron Gracia y Lolina, pagando cada boleto a ocho pesos que son las del fiambre y más nada.

Le esperaba el fenomenal del domingo, de treinta tantos, y fué bueno a carta cabal, sencillamente sencillo, porque lo pelotearon brava, ruda y preciosamente, las blancas, Sagrario y Lolina, contra Elena y Gracia. Lo empataron en una, ocho, nueve, doce, trece, veinte y veintitres. En la centrífuga de escape triunfaron las dos blancas, que dejaron a las dos azules en 27. Lo cual demuestra que estuvieron muy colosales.

Hoy, lunes, la gran función de los lunes, por la noche.

Don FERNANDO.

RESUMEN DE LAS FUNCIONES DE AYER EN EL FRONTON JAI-ALAI

POR LA TARDE

Primer partido a 25 tantos: Blancos. Ferrer y Llano. Pagó la Mútua a $3.60.

Los azules, Sotolongo y Erdoza IV, quedaron en 19 tantos.

Primera quiniela: Ansola. Pagó la Mútua a $5.00.

Segundo partido a 30 tantos: Azules. Millán y Martín. Pagó la Mútua a $3.00.

Los blancos, Lucio y Erdoza Mayor, quedaron en 26 tantos.

POR LA NOCHE

Primer partido a 25 tantos: Azules. Guruceaga y Aristondo. Pagó la Mútua a $3.00.

Los blancos, Juanito y Ugartechea, quedaron en 24 tantos.

Primera quiniela: Irigoyen Menor. Pagó la Mútua a $4.00.

Segundo partido a 30 tantos: Blancos. Irigoyen Menor y Gómez. Pagó la Mútua a $3.00.

Los azules, Echeverría y Teodoro, quedaron en 27 tantos.

Segunda quiniela: Irigoyen III.—Pagó la Mútua a $2.40.

PROGRAMA DE LAS PELEAS QUE SE EFECTUARAN ESTA SEMANA EN LOS E. UNIDOS

LUNES

Dexter Park: Georgie Lewis y Eddie Burnbrook; Charley Goodman y Ray Miller; Bobby Burns y Johnny Kochansky, 10 rounds cada una.

New Broadway Arena: Amateur bouts.

Coney Island Stadium: Northern A. A. Amateur bouts.

Oakland A. A.: Billy Kennedy y Joey Celmars, 12 rounds.

MARTES

Queensboro Stadium. Joe Glik y Carl Duane; Bushey Graham y Dominick Petrone; Sergeant Sammy Baker y Meyer Cohen, 10 rounds cada uno.

Twenty Second Regiment Engineers. Richie Martin y Vincent Sánchez 8 rounds.

MIERCOLES

Mitchel Field: Archie Walker y Tony Palmer, 10 rounds.

JUEVES

New Madison Square Garden: Phil Mc Graw y Eddie (Kid) Wagner; Benny Bass y Honeyboy Finnegan; Lew Hurley y Arnold Ryan, 10 rounds cada una. Nick Quagarelli y Roy Taylor, 6 rounds.

One Hundred and Second Regiment: Jack Tilyou y Willie Fentour, diez rounds.

West New York Playgrounds: Pedlar Palmer y Pinkey Burns, doce rounds.

VIERNES

Coney Island Stadium: Joe Dundee y Willie Harmon; Lew Tenéler y Basil Galiano; Tommy Freeman y Paul Doyle, 10 rounds cada una.

Twenty Seventh Division Train Armory: Abe Frutchtman y Dave Kanzer; Frankie Curley y Enrique Savardo; Pep Massa y Phil Chandler, ocho rounds cada una.

Golden City Park: Amateur bouts.

Richmond Boxing Club: Jimmy Francis y Homer Robertson, diez rounds.

SABADO

Ridgewood Grove S. C. Benny Hall y Davey Abad; Nick Fadil y Arlando Reverberi; Benny Tell y Lew Goldberg; Joe Ferrentino y Phil Tobías; Ralph Nischo y Jacinto Valdés, seis rounds cada una.

Commonwealth S. C Monte Munn y Bill Joseph; Johnny Hart y Danny Fields; y otras ocho de 4 rounds.

ASOCIACION AMERICANA

A continuación damos los resultados de los juegos que se celebraron ayer en el circuito de la Asociación Americana: Columbus, 6; Indianapolis, 2. Milwaukee, 7; Minneapolis, 4. Kansas City, 13; St. Paul, 3. Toledo, 7; Louisville, 6.

Frontón Jai-Alai

Ferrer y Llano, haciendo un gran peloteo ganan un buen primero a Sotolongo y Erdoza IV.—Millán y Martín ganan de calle el segundo a Lucio y Erdoza, que quedan en 26

Por la noche los del primero sin tener en cuenta que era domingo nos largaron un empate trágico que nos dejó hablando en yugoeslovako. Irigoyen y Gómez gana un buen final a Benitín y Teodoro que quedan en 27

Al recibir en días pasados, Travis Jackson, una lesión en la mano que le obligó a abandonar el line up regular del team, el manager Mc Graw se ha visto en la necesidad de usar como torpedero regular al joven utility Johnny Farrell, el cual procede de las Ligas Intercolegiales. El muchacho se ha portado muy bien hasta el presente, y aunque no ha bateado con dureza, sus hits han sido propinados en los momentos oportunos.

POR LA TARDE

Como continuaba lloviendo, nosotros, los fanáticos y nuestras lindas y alegres compañeras las fanáticas, continuamos poniendo a mal tiempo cara de pascua y nos fuímos con rumbo al Jai por ver de qué lado caían las pesas y las medidas del sistema métrico de medir y marcar y poner la pelota en la marca que es poner eltanto para colgarlo de la ventana aliada con nuestro entrañable chaleco; entrañable porque nada tan entrañable como el chaleco para los hombres. Y ante el lleno de todos los alegres domingo descansantes sin descanso, comenzó el peloteo dominical. De blanco Ferrer y Llano, contra los de azul, Sotolongo y Erdoza Cuarto.

En la salida que es briosa y hasta ahora las dos parejas salen poniéndose iguales en dos, cuatro, cinco, seis y siete y allí se acabó el igualiteo; los dos blancos peloteando con verdadera alevosía; pero sin nocturnidad, porque era de día, se lo llevaron sin decir ni adiós a los dos azules, que apesar del poco caso que les hacían los dos blancos en una muy buena defensa supieron llegar a los diecinueve. La cosa era en verdad para quedar en bastante menos. Y Ansola sellevó la primera qquiniela a la cual llamaron polaka porque se la llevó Ansola..

En el segundo, de treinta tantos se entendieron las costas de los blancos, Lucio y Edoza Mayor, contra los azules, Millan y Martin. Y en fuerza de entrar los dos blancos a veinte por doce. Y en fuerza de bastante malitos, subénlos dos azules haberse puesto mal los dos azules, se ponen los blancos en 17 por 19. No habíamos visto nada de particular. Cuando esperábamos el empate y con él el sobresalto sobresaltante, nada; no hay empate; los azules habían avanzado a 27 por 23. Y como nadie hacía ninguna proeza, ganaron los azules y los blancos quedaron en 26.

Un guasón de peso completo.

La segunda se lo llevó;

Y hasta la noche.

POR LA NOCHE

Y con la misma cara de pascuas que por la tarde, los domingueros fanáticos volvieron por la noche; continuaba lloviendo. Lloviendo y lleno; lloviendo y más alegría y entusiasmo; lloviendo y aplaudiendo a tomo delirante para pedir que comenzara la guerra. Que, o somos o no somos soldados románticos.

La guerra comenzó; salieron de blanco Juanito y Ugartochea, y de azul Gurucoaga y Aristondo. Y todavía setamos estudiando cómo fué aquello; pero lo cierto y doloroso fué que saliendo unos muy por delante y los otros bastante por detrás, la verdad fué que armaron la de babel con un empate trágico, destructor, atomizante. Nos desmayamos todos. Y cuando interrogamos como las señoritas que se soponcian, en voy muy apagada, de ultratumba, nos dijeron que habían tumbado los palos los dos azules. La gente abandonaba las canchas hablando en yugoeslovaco.

Ricardo Irigoyen, antes de dar su vuelta boba por el Teatro Martí, le dió unas vueltas a la primera quiniela y se la llevó en el bolsillo del pantalón francés, cuasi batacián.

—Joven; si es pa elle, llévesela usted y vuelva por otra, que aquí sabemos ser la mar de galantes.

Y volandito comenzó el segundo, de treinta tantos; pues todas las noches de la semana no va a perder uno el carrito de la confronta y quedar paseándose con el sereno mientras se sonríe la luna de los peces de colores. Y lo peloteaban de blanco Ricardo Irigoyen y Gómez, contra los azules Echevarría y Teodoro. Puede haber de todo, como en las boticas de los pueblos, que tienen de todo, porque todo es agua con unos polvos de azafrán, que ponen a uno azafranado; pero que no atacan la salud del superviviente.

Inician el debate con bastante elocuencia por ambas partes y de este equilibrio surgen muy buenos empates en dos, cuatro, nueve, catorce, quince y dieciseis; una gran racha blanca y otra no menos de contestación azul y otra vez al salto mortal en 26. Pánico tremendo en todos los asientos de la casa; mas el pánico no pasa de alarma; ganan los blancos y los azules quedan en 27, que es quedar en un lugar decente.

Y con la segunda quinela, se acabó aquello del domingo.

Hasta el martes.

F. RIVERO.

Longa, p.	2	0	0	0	0	0
Carrillo, rf	2	0	0	0	0	0
Carrillo, rf.	1	1	1	0	0	0
Estevez, cf.	2	0	2	1	0	0
Levis, 1b.	0	0	0	0	0	0
Totales	47	19	17	27	10	1

LOMA

	V.	C.	H.	O.	A.	E.
Ramírez, ss.	3	0	2	1	2	1
V. Bérriz, 2b.	5	0	0	3	0	1
Alvarez, cf y lf.	5	1	1	2	0	2
Figarola, c.	4	0	2	4	3	0
Loma, 1b.	5	0	3	11	0	0
Bennet, rf.	2	1	0	2	0	0
Ullivarri, 3b.	0	0	0	2	1	0
Sarría, lf y cf.	4	0	1	2	0	1
González, p.	4	0	1	0	4	0
Hernández, 3b.	3	0	0	0	5	2
Totales	35	2	10	27	15	7

Notación por entradas

Vedado	150 432 040—19
Loma	010 000 100— 2

Sumario:

Three base hits: Sotolongo, J. Consuegra; C. Alvarez; Silva.

Two base hits: J. Calvo.

Sacrifice hits: J. Consuegra.

Stolen bases: Seiglie 3; J. Consuegra; J. Calvo; Silva.

Double plays: Calvo a Consuegra.

Struck outs: González 2; Rocamora 1; Longa 0.

Bases on balls: González 6; Rocamora 5; Longa 1.

Dead balls: González a Calvo 2; a Silva.

Passed balls: Figarola.

Tiempo 2 horas 12 minutos.

Umpires: Atán (home); Cabrera (bases).

Scorer: Julio Fránquiz.

Observaciones: hits a Rocamora: 4 en cinco innings y 19 veces al bat.

EN EL STADIUM CARIBE PIERDEN SU PRIMER JUEGO DEL CHAMPION CON LOS POLICIAS LOS CHICOS UNIVERSITARIOS

(Viene de la página quince)

COMO SE ARMO LA HUNGARA

Se encontraban empatados en una carrera ambos contendientes cuando aparece el quinto inning y la entrada al bate de los policías. Ignacio Ruiz es el primero que va al plate y es out en fly a Tonilo. Cándido es transferido y momentos después le roba la segunda al pitcher. Castro recibe un dead ball. Ballesteros al bate. Cándido y Castro se lanzan al robo combinado de la tercera y de segunda, Guasch tira a Rafaelito para sacar a Cándido, éste se le va por detrás de las piernas y Rafaelito extiende el brazo y no lo toca, pero el corredor se pasa de la almohada y entonces Rafaelito lo coge infraganti tocándolo. Y aquí es donde se formó la gran cámara húngara. Cabrera, el umpire de bases, vacila al declarar la jugada y le dice a Rafaelito que él no la vió, pero después declara safe al corredor. La protesta fué de las "calientes" al formarse el tremendo "girigay" entre los jugadores, al extremo que el público invadió el ground protestando al umpire, y gracias a la intervención oportuna del doctor Clemente Inclán quedó limpio el terreno de fanáticos para continuar el juego. En eso no cesaba de llover. Ballesteros, que estaba al bate, suelta un fly corto detrás del short que se convierte en texas league, anotando los dos corredores. Arrecia de nuevo las protestas y Ballesteros, que había llegado a segunda en la jugada, quiere aprovechar y se lanza a tercera, pero lo sacan out.

Ahora hagamos unas cuantas consideraciones para dar a conocer todo el efecto desastroso que tuvo para el team de la Universidad la pésima declaración de safe hecha por el umpire Cabrera. Cuando esto ocurrió había el out de Ruiz, y si, como era de justicia esperar, hubiera sido declarado out en tercera Cándido Hernández, el Universidad hubiera tenido dos outs a su favor, y en lugar de estar con el cuadro cerrado cuando bateó el flaisote Ballesteros, no se hubiera convertido el batazo en texas league, pues era una fácil cogida para el short con el cuadro abierto, y ahí se hubieran completado los tres outs y el escón. Pero como resultó todo lo contrario, en el inning siguiente se presentó Guasch sin almidón teniendo que ser mandado a la ducha y traer a Pequeño en su lugar. Pero, después de todo, esas son cosas del base ball, y si no fueran así, serían de otra manera de acuerdo con otro pasatiempo.

POR TRANSFERENCIAS Y HITS

Después de salir Guasch camino de la ducha desprovisto de todo almidón, comenzó Pequeño en el sexto. Pero ya Guasch había dado la base a Vieti, Maura lo había llevado a segunda con toque de bola, y Arencibia recibía la última transferencia de Guasch, pues Marsans no quiso esperar más y trajo a Pequeño para la lomita. Con un hombre en segunda y otro en tercera da de hit Arencibia al center y César tira a home en vez de hacerlo a tercera, y el tiro es pésimo, por lo que anotan los dos. El tiro fué tardío y desviado, y además debió de haber sido a tercera para contener al corredor de segunda, la que no había tiempo material para sacar en home. El bateador arribó a la antecámara en la jugada. Ruiz bateó de roller a tercera y fué out en primera, pero Sansirena anotó la tercera carrera de esa entrada, Cándido acabó con las angustias caribes por la vía Monzon-Dorticós.

En el séptimo completaron las siete carreras los policías, la hizo Castro que recibió la base, a segunda al ser out Ballesteros, a tercera en out de Puig y a home al dar de hit Arencibia que fué enfriado momentos más tarde al intentar estafar la intermedia.

Así se consumó la primera derrota caribe del campeonato.

UN LOMICIDIO

Quitadas las cortinas del primer match salieron al limpio Marqueses del Vedado y Bolshevikes de la Víbora. Este juego resultó tan malo, tan pésimo, que no merece los honores de la crónica, baste decir que los vedadistas pusieron en la línea de fuego dos pitchers de segunda fila, Rocamora y Chato Longa, y con ellos les hicieron 19 carreras y les dieron 17 hits a los rojos viboreños. Y el que quiera saber más vea los scores.

Guillermo Pl.

UNIVERSIDAD

	V.	C.	H.	O.	A.	E.
González, rf.	4	1	3	2	1	0
Esnard cf.	4	0	1	0	0	0
Monzón 2b.	4	0	0	1	2	0
Inclán 3b.	4	0	0	1	3	1
Córdoba c.	3	0	0	1	1	0
Sánchez cf.	3	0	1	2	0	1
Dorticós 1b.	3	1	0	13	2	0
Muñoz, ss.	2	0	1	4	2	0
Guasch, p.	1	0	0	0	3	0
Pequeño, p.	1	0	1	0	0	0
Fuentefría, x	1	0	0	0	0	0
Bernal xx	1	0	1	0	0	0
Pizarro xxx	1	0	0	0	0	0
Totales	32	2	8	24	14	2

POLICIA

	V.	C.	H.	O.	A.	E.
Hernández 1b.	3	2	1	13	0	0
Castro c.	1	2	0	2	1	0
Ballesteros, 2b	3	0	1	4	4	0
Puig, cf.	4	0	1	1	0	0
Vietti ss.	2	1	1	4	6	0
Maura rf.	3	0	1	0	0	0
Arencibia lf.	2	1	1	1	0	0
Sansirena lf.	3	1	1	2	2	0
Ruiz, p.	4	0	0	0	4	1
Totales	25	7	7	27	17	1

Notación por entradas

Universidad	100 000 100—2
Policía	001 023 10x—7

Sumario:

Sacrifice hits: Castro; Guachs Arencicia; Maura; Ballesteros.

Stolen bases: Hernández; Castro; Dorticós; Bernal.

Stolen bases: Hernández; Castro; Dorticós; Bernal.

Double plays: Ruiz a Ballesteros a Hernández; Dorticós a Muñoz; Dorticós a Inclán.

Struck outs: Ruiz 1; Gasch 1; Pequeño 0.

Bases on balls: Guasch 5; Ruiz 5; Pequeño 2.

Dead balls: Guasch a Castro.

Passed Balls: Castro.

Tiempo: 2 horas 10 minutos.

Umpires: Atán (home); Cabrera (bases).

Scorer: Julio Fránquiz.

Observaciones: hits a Guachs, 4 en 5 y un tercio inning y diez y seis veces al bate.

x bateó por Pi Muñoz en el 9o.

xx bateó por Pequeño en el 9o.

xxx bateó por Esnard en el 9o.

V. T. C.

	V.	C.	H.	O.	A.	E.
Sotolongo, 3b.	6	2	2	3	1	0
J. Calvo, cf.	3	2	1	5	1	0
J. Consuegra, ss.	6	3	1	2	4	0
Seigle, 2b.	3	3	1	2	2	1
Gallardo, 1b.	5	2	3	6	0	0
Bruzón, rf.	5	0	0	0	0	0
Consuegra, c.	6	2	3	5	0	0
Silva, lf.	4	2	2	3	1	0
Rocamora, p.	4	2	1	0	1	0

EN EL CLUB DE AJEDREZ SE OFRECIO UNA SIMULTANEA POR RAFAEL BLANCO QUEDANDO LA FIESTA MUY LUCIDA

A pesar de hallarse indispuesto el maestro Blanco no quiso que ello fuera motivo para defraudar el deseo de verlo jugar

PACO PLANAS RECIBIO EL TROFEO "PRESIDENTE CAMPA"

Conforme habíamos anunciado, se efectuó ayer, en el Club de Ajedrez de la Habana, una fiesta de ajedrez ofrecida por Rafael Blanco, considerado internacionalmente como uno de los mejores amateurs de todas las épocas.

El señor Blanco se presentó indispuesto, pero dispuesto a dar la sesión de simultáneas, sin temer al resultado final, ni al formidable grupo seleccionado, entre los que se encontraban los mejores jugadores del Club de Ajedrez y una buena representación de otros Clubs.

El resultado, aparentemente desfavorable para Blanco, puede considerarse como uno de los mejores y más heroicos esfuerzos realizados por maestro alguno, si tenemos en cuenta su estado catarral, una las afecciones que más perjudican paral jugar al ajedrez; pero como indicábamos anteriormente el señor Blanco quiso jugar de todas maneras a fin de no defraudar el entusiasmo de los jugadores y aficionados allí reunidos desde hora temprana.

Esta sesión de simultáneas puede catalogarse como la más reñida y en la que jugaron mejores jugadores, incluyendo las ofrecidas en la Habana por el campeón de campeones, José Raúl Capablanca.

Solo hubo una partida tablas, con la Srta. María Teresa Mora, considerada la mejor jugadora del mundo entre el elemento femenino.

A continuación publicamos los nombres de los que ganaron y perdieron:

Ganaron: Manuel Márquez Sterling, doctor Gabriel Pichardo, Francisco Planas, Acebo, Bermúdez, Ortiz, Quesada, Migoya, Troncoso, Recio, Sino y Marcelino Siero.

Perdieron: Rodríguez, Suárez, Bliss, Pina, Pérez, González, Menéndez, Genaro Fernández, C. Palacio, Pardo Suárez, Sardiñas, Michelena, Díaz, Alvarez, López, Campos y Gallardo.

Antes de comenzar la sesión el Presidente del Club de Ajedrez de la Habana hizo entrega del trofeo "Presidente Campa" al glorioso chiquillo "Paco" Planas, consistente en una copa preciosa que fué discutida en el último Torne

DIARIO DE LA MARINA

FUNDADO EN 1832

DIRIGIDO HASTA 1919 POR DON NICOLAS RIVERO Y MUÑIZ.
DIRECTOR: JOSE IGNACIO RIVERO Y ALONSO.

Editado por la Compañía DIARIO DE LA MARINA (S. A.) cuyo programa consiste "en la defensa de los intereses generales y permanentes de la Nación cubana, de los especiales de la colonia española establecida en la misma y de la unión y armonía entre los diversos elementos que conviven en el país."=Art. lo. de los Estatutos.

Presidente: Conde del Rivero. Secretario: Manuel Abril y Ochoa. Tesorero: Joaquín Pina

ADMINISTRADOR: JOSE SOBRINO Y GONZALEZ

OFICINAS: Habana..... DIARIO DE LA MARINA. Nueva York..... Broadway at 71st. St.. Madrid..... Arriera núm. 9. París..... 61 Boulevard Haussmann.

PRECIOS DE SUSCRIPCION

HABANA		PROVINCIAS		EXTRANJERO	
1 mes.	$ 1.60	1 mes.	$ 1.70	3 meses.	$ 6.00
3 id.	„ 4.80	3 id.	„ 5.00	6 id.	„ 11.00
6 id.	„ 9.00	6 id.	„ 9.50	1 año.	„ 21.00
1 año.	„ 18.00	1 año.	„ 19.00		

TELEFONOS:

Quejas de Suscriptores.	M-8404	Deportes.	M-4339
Anuncios Económicos.	A-3856	Secretaría de la Empresa.	M-7714
Anuncios Administración	A-5334	Secretaría de la Dirección	M-9785
Redacción.	A-0301	Fotógrafo.	M-6844
Repórters.	M-6144	Imprenta.	M-9665

PASEO DE MARTI 103 — APARTADO 1010 — CABLE: DIARIO. HABANA

MIEMBRO DECANO EN CUBA DE "THE ASSOCIATED PRESS"

VIDA MUNDIAL

UNA GRAN DESILUSION SOBRE LA TIERRA DEL POLO NORTE

Siempre son arriesgados los viajes a los Polos, Norte o Sur; y el noruego Amundsen que había tenido el inmenso goce científico de haber cruzado por encima del Polo Sur, tenía la obsesión de ir al Polo Norte, en donde abrigaba casi la seguridad, según decía, de hallar una enorme extensión de tierra, de 400 millas cuadradas de area que llegan desde las cercanías del mismo punto central del eje geográfico hasta las aguas de Alaska que quedarían al Sur de esa tierra.

¡Con qué febril ansiedad miraría el insigne descubridor del Polo Sur desde que salió de Kings Bay desde la nacela o cámara colgante del dirigible Norge, de hito en hito, en el raudo vuelo del globo, durante ese viaje que se hacía con la luz esplendorosa, continua del Sol polar, en esta época del año, el horizonte en que tras de inmensos témpanos de hielo vería la tierra cubierta de cesped de verdor que pudiera dar gloria inmarcesible a su nombre de descubridor y territorio a su patria, Noruega!

¡Y que desencanto cuando en las largas 71 horas del viaje del dirigible se sucedían monotonamente zonas de flotantes témpanos de hielo de pequeña altura, alternando con aguas del Mar libre, desde la salida de la Bahía del Rey—Kings Bay—en Spitzbergen, hasta llegar a Teller en Alaska, sin hallar el soñado continente y, ni siquiera islas pequeñas, tierra al fin!

Así se comprende que Amundsen desencantado y contrariado desde ese viaje de 71 horas en pos de un continente polar, diese ordenes de anclar el Norge en Teller de Alaska, en vez de Nome a donde creyó llegar triunfante y en donde en efecto los 400 vecinos del helado pueblo le habían erigido un arco de triunfo.

Y todavía demostró mas claramente su contrariedad Amundsen, mandando desinflar y plegar el Norge en Teller y llevarlo en una lancha a Nome yendo él también con parte de la tripulación del dirigible a Nome en otra lancha.

Nobile, el constructor italiano, del dirigible, que con tanto acierto dirigió el viaje desde Italia a Noruega, a Spitzberger y después al Polo Norte volverá también desilusionado, porque el descubrimiento de esa tierra polar con que soñaran era una verdadera obsesión.

Y como es muy difícil dar de mano de una vez y para siempre a las grandes ilusiones de la vida, todavía, batiéndose en esa realidad decía Amundsen: ¡No habrá tierra firme y lata, pero si se encontrarán islas!

Y es que el mundo se va empequeñeciendo ante el avance del hombre y no todos los días es dado el recibir el galardón de un Cristóbal Colón, descubriendo la mitad del globo terraqueo.

EL ORIGEN DE LOS INDIOS DE AMERICA

Y ya que de ese territorio de Alaska nos ocupamos, he de decir que así como se cree que los indios de la América Central tuvieron su origen étnico en aquel continente, ensueño o realidad, de la Atlantida, que se hundió en las profundidades del Mar de su nombre, dejando en Yucatán y en Méjico, en general, vestigios de sus monumentos, que tienen dejos asiáticos, así también se cree hoy que los indios rojos de la América del Norte entraron por Alaska, y el día 22 del corriente habrá salido del puerto de Seatle una expedición científica para comprobar, como se cree, que los indios de Norte América proceden de Siberia y que penetraron en este Continente por las islas Diomede y la Península de Seward; y de allí irá a Nevana sobre el rio Yukon, el de las arenas de oro.

En el "folklore" de los esquimales se guarda el recuerdo de grandes batallas libradas por los habitantes de las Peninsulas de Seward y los invansores que venían de Asia, y el jefe de la expedición norte-americana, el doctor Hrdliella espera hallar el sitio de esas grandes luchas por los restos de armas y huesos de los combatientes; y cree ese doctor, después de un viaje de 50.000 millas que hizo por Europa y por Asia, que los caracteres étnicos de los habitantes de Tibet, son parecidos a los de los Indios del Norte de América.

EL GOLPE DE ESTADO DEL GENERAL PILSUDSKI

Fué tan rápido el triunfo armado de ese General, que él mismo dijo en el primer Consejo en el Palacio del Belvedere, que es la residencia de los Presidentes de Polonia, que le había asombrado la rapidez de la victoria, añadiendo, que sin duda el Gobierno no creyó que se llegaría a la lucha armada.

Pilsudsky está ahora en negociaciones con algunos miembros del anterior Gobierno para que formen parte del constituido por él, y hasta ha comunicado a Francia que siempre ha desconfiado de él, que seguirá teniendo por Francia una gran admiración.

Algunos creen que si el general Haller que está en Posen se decide a luchar por las armas con Pilsudsky la guerra civil que seguiría ha de ser larga y sangrienta. Pero todavía el general Haller no ha hecho ningún movimiento militar.

Por otra parte los lituanios se aprestan a recobrar el terreno que perdieron en las irrupciones polacas de hace tres años, y en la Silesia polaca también se inicia un movimiento armado contra Pilsudsky.

Nadie cree que las elecciones a la Asamblea legislativa se llevaraán a cabo con imparcialidad y ya se vé que los socialistas y agrarios en que se apoyó Pilsudsky para su triunfo acuden a Varsovia para ponerse en frente de este General.

Por supuesto que las injuriosas palabras de corrupción y peculado contra el Gobierno de Witos, escritas en un manifiesto antes de la sublevación, por Pilsudsky, ya las ha dado este al olvido, porque no haría mas que cuatro días que habría sido designado Witos para Presidente del Consejo de Ministros cuando las escribió Pilsudski; y además porque éste ofreció el puesto de Ministro de Estado al mismo que había designado Witos; y mal podía haber sido concusionario y rapaz sin haberse sentado en la poltrona Ministerial.

De la actitud de Francia y del general Haller dependerá si estalla de nuevo la guerra civil o si Pilsudski seguirá de Dictador.

EL CONGRESO DE LOS ESTADOS UNIDOS SE PRORROGARA

No es posible la reconstrucción financiera de Francia principalmente, ni la de otros países de Europa, como Italia y Checoeslovaquia y Austria, si antes no quedan los Estados Unidos e Inglaterra en franquia para poder hacer grandes préstamos a esas Naciones; y no cabe el realizar estos Empréstitos, sin que el acuerdo que media entre Francia y los Estados Unidos y el que está a punto de cristalizar entre Inglaterra y Francia sean ratificados por los Parlamentos de esas tres Naciones; Francia no ha aprobado todavía el acuerdo a que llegaron su Embajador Berenguer en Washington con la Comisión de la deuda; y no parece bien que el Senado de los Estados Unidos lo ratifique antes de que lo haya aprobado Francia; a esta se la espera pues; y como tarda su aprobación, quizás se prorrogue la actual Legislatura del Congreso americano, aunque en realidad no hay ningún obstáculo infranqueable para esa aprobación ni en Francia ni en los Estados Unidos.

Las negociaciones entre Peret, Ministro de Hacienda de Francia y Winston Churchiel de la Gran Bretaña, siguen su curso y Peret ya llegó a ofrecer el pago anual durante los cinco primeros años de 12 millones 500.000 pesos que pareció insuficiente a su colega inglés; pero se cree que, en vista de que después de ese acuerdo, vendrá el préstamo de 300 millones de pesos al Banco de Francia para estabilizar el franco, se habrá de llegar, en breve, a un acuerdo definitivo.

LA CONFERENCIA PREPARATORIA DEL DESARME

Se abrió el 18 del corriente en Ginebra bajo la egida de la Liga de Naciones, con la asistencia de Delegados de 20 Naciones, entre ellas los Estados Unidos de Norte América.

Hay dos cuestiones que ensombrecen el éxito de esa Conferencia, por que ya se pusieron de acuerdo Francia, Italia y Japón, para no tomar parte en la segunda Conferencia de desarme naval que sería continuación de la Conferencia de Washington de 1921-22; ninguna de esas Naciones quiere despojarse de los submarinos y de los aeroplanos lanza-bombas, que los Estados Unidos e Inglaterra quieren proscribir.

Y ahora surgirá Alemania diciendo, pues solo lo ha anunciado, que ella no puede desarmarse, mientras las otras Naciones que la rodean no lo hagan en la misma proporción; y es evidente que Alemania, que está ocupada militarmente en algunas Provincias rinianas no tiene capacidad para hacerlo antes de que se venza el plazo para que los Aliados evacuen por completo Colonia, Coblenza y Maguncia.

El que a Alemania se le confiera un puesto en el Consejo de la Liga, no borra ipso facto el cumplimiento de las obligaciones que contrajo en el Tratado de Versalles; el pedir ese desarme de Francia ahora que tiene quizás que imponer el orden militarmente contra los comunistas es levantar o sugerir problemas que, de momento, son insolubles.

EPIGRAMAS CLASICOS

(Por Francisco Gregorio de Salas)

A un amigo que se quejaba de que le hablaba con demasiada claridad.

El amigo y el espejo
tienen entrambos a dos
un mismo oficio, y así
el más claro es el mejor.

Confesión ingenua de una joven

A un viejo quiero y a un mozo,
aunque por distinta ley;
pues al mozo es por su cara,
y al viejo por la del rey.

Las cuatro más necesarias
urgencias del hombre son,
a mi corto parecer,
hambre, sed, sueño y amor.

MUSICA CRIOLLA - - - - Por Abela

El Concierto de los unánimes

CARTAS DE ALEMANIA

A ORILLAS DEL LAGO LEMAN

ESPECIAL PARA EL "DIARIO DE LA MARINA"

Acaba de pasar el cronista diez días a orillas del Lago Lemán, al pié de los montes Saleve, en la de ordinario dulce y soñolienta Ginebra, patria de numerosos y conocidos hombres ilustres que no hace falta nombrar y sede de la Sociedad de Naciones. Han sido diez días de agitación y de emoción, durante los cuales el cronista no ha podido—ni querido—escribir una línea. ¿Para qué? La suerte de nuestros queridos compañeros, los trescientos corresponsales telegráficos venidos de todas partes del mundo, obligados por deber profesional, a dar informaciones sin estar informados de nada que valiera la pena y a tener una opinión precisa y fundamentada sobre las palabras, actos, marchas y contramarchas de unos cuantos hombres ilustres, que—en su inmensa mayoría, cuando menos—carecían de plan y propósito definido, nos ha parecido muy poco envidiable. Del copiosísimo material informativo transmitido por hilos, cables y ondas, a través de todos los continentes, mares y cielos, durante los diez días extraordinarios, en que de esos señores, no menos extraordinarios, han tenido la atención de la humanidad en suspenso, se destaca tan sólo, con valor histórico, la noticia final, el aplazamiento de la entrada de Alemania en la Sociedad de Naciones, o, lo que es lo mismo, el fracaso de la primera asamblea extraordinaria de la Sociedad de Naciones especialmente convocada para dar lugar a que Alemania entrara a formar parte del comicio internacional de Ginebra.

Sobre la base de este resultado negativo y lamentable, con la garantía de que nuestros juicios y apreciaciones no corren ya el riesgo de verse totalmente desvalorizados por las ocurrencias, los vetos, el buen o mal humor, la transigencia o la intransigencia más o menos desprovista de fundamento de ningún señor delegado, intentaremos rehacer la crónica de los diez días que acabamos de vivir en Ginebra. Tomaremos, naturalmente, como vértice de nuestro ángulo de observación, Berlín, es decir, el punto de vista de la política alemana.

Al llegar a Ginebra la delegación alemana la situación, en resumen, era la siguiente. El Consejo de la Sociedad de Naciones había convocado en uso de sus atribuciones, una Asamblea Extraordinaria y fijado, en forma sospechosamente indecisa, la orden del día de dicha asamblea. A los ojos de la opinión mundial el objeto de esta Asamblea Extraordinaria no podía ser más claro y, a pesar de su enorme importancia, sencillo: se trataba de dar entrada a Alemania en la Sociedad de Naciones, de abrir a los delegados alemanes las puertas de la Sala de La Reforma, donde se congrega la Asamblea, y de la galería de cristales del Palacio de las Naciones, donde se reune el Consejo de la Sociedad. Así iba a quedar solemnemente cumplida la cláusula de los Tratados de Locarno que hace depender de la entrada de Alemania en la Sociedad de Naciones la efectividad jurídica de los mismos.

Los delegados alemanes llegaron a Ginebra, sin embargo, sabiendo perfectamente que les aguardaba una tarea mucho más ardua y desagradable que la de pronunciar elocuentes y cordiales discursos ante una asamblea entusiasta y emocionada. A esto se llegaría, en todo caso, después de sortear una serie encadenada de dificultades y obstáculos (ya sabemos ahora que ni a esto se llegó). De momento sería necesario negociar, luchar, resistir. En el orden del día, inciertamente redactado, de la Asamblea Extraordinaria, la admisión de Alemania no había de ser el único punto inscrito. El acceso de una nueva gran potencia en la Sociedad de Naciones ofrecía, a juicio de ciertos países, una ocasión propicia para proceder a la reorganización del Consejo de la Sociedad. Rindamos homenaje a la imparcialidad y reconozcamos que la existencia en el seno de la Sociedad de Naciones de una tendencia favorable (junto a otra contraria) a la reorganización del Consejo y, más concretamente, al aumento del número de miembros permanentes del mismo, es antigua, muy anterior a la fecha en que la entrada de Alemania llegó a ser una cuestión práctica. Existían demandas de puestos permanentes (la de España) oficialmente formuladas desde hacía cinco años y otras (la del Brasil) que no por carecer de formulación oficial dejaban de estar inspiradas, como ya se ha visto, en una decisión menos firme. A favor de la presencia en el Consejo de la Sociedad de Naciones de un país como Polonia, tan en contacto político con Alemania por los más variados motivos, podían aducirse argumentos no desdeñables. Pero en fin, no hace falta ninguna demostrar, porque todo el mundo lo sabe y reconoce, que ni la antigua demanda española, ni las pretensiones del Brasil ni el caso especial de Polonia hubiesen sido suficientes para determinar la convocatoria de una asamblea extraordinaria. Unicamente un acontecimiento tan decisivo para la vida de la Sociedad de Naciones como la entrada de Alemania podía justificar la reunión extraordinaria en Ginebra de los delegados de cincuenta naciones.

¿No hubiese sido, en estas condiciones, más hábil, más político, desde luego más beneficioso para el prestigio de la Sociedad de Naciones, reducir la Asamblea Extraordinaria a una mera solemnidad dramática y retórica, a un simple acto de protocolo para dar posesión a Alemania de su nuevo puesto en la comunidad de las naciones? Abrigar el temor de que Alemania, una vez admitida en la Sociedad, pudiera adoptar una actitud de intratable intransigencia y oponer su veto a tales o cuales reformas, a tales o cuales países para tales o cuales cargos o puestos, supone, en realidad, una muy escasa confianza en la eficacia de la "atmósfera de Ginebra" (el lector debe saber que la "atmósfera de Ginebra" llevaba ya varios años de existencia cuando el "espíritu de Locarno" vino al mundo), de esa atmósfera a la cual se ha atribuído un benigno y misterioso poder para provocar la conciliación de las enemistades y ayudar al descubrimiento de posibles armonías entre intereses y sentimientos contrapuestos. En todo caso, la actitud adoptada por un cierto grupo de países miembros de la Sociedad de Naciones había de provocar necesariamente en la opinión pública y en el gobierno alemanes un movimiento de recelo y de desconfianza. En Locarno se habló, pura y simplemente, de la adhesión de Alemania al organismo de Ginebra y pocas semanas después empezaron entre Londres, París y otras capitales—sin que Berlín fuera informado ni consultado para nada—una serie de conversaciones y negociaciones diplomáticas encaminadas a convertir la llegada de Alemania a Ginebra en base de una vasta operación de reforma constitucional y desplazamiento de fuerzas en el seno de la Sociedad de Naciones. A esta súbita y grave maniobra, la prensa alemana (nos referimos a la prensa que representa la tendencia favorable a la entrada de Alemania en la Sociedad de Naciones) aplicó repetidamente el calificativo de "desleal". Haciéndose eco de este estado de espíritu, la delegación alemana al ponerse, el domingo día 7 de marzo, por primera vez en contacto con los delegados de las demás potencias firmantes del Pacto de Locarno, propuso que, ante todo, la situación creada en Ginebra fuese examinada desde el punto de vista de la lealtad.

En correspondencias sucesivas, consagradas a proseguir la crónica de la fracasada Asamblea de Ginebra, veremos cómo fueron desenvolviéndose, a partir de este momento, los posteriores acontecimientos.

Eugenio XAMMAR.

Berlín, marzo de 1926.

HACE 93 AÑOS

HOJEANDO NUESTRA COLECCION NUMERO POR NUMERO

Del número 165.—Miércoles 23 de Febrero de 1.833.

Consuelos "prácticos" a una ilustre viuda.

"Necrología"

"El día 13 del presente mes de Febrero a las 11 y cinco minutos del día falleció el señor Don Miguel de Losada, a los 63 años de edad y 49 de contínuos y activos servicios a S. M. en el ramo de hacienda y otros. Nació en Málaga y pertenecía a una familia noble y distinguida, que mereció por sus méritos ser transportada de allí a expensas del señor Don Carlos III (de gloriosa memoria) a la capital de la monarquía española, donde su padre Don Miguel Salvador, era director de sus Reales plantíos en Aranjuez; él miraba con placer los rápidos progresos que hacía en su particular y bien dirigida educación el fruto que Dios le había concedido en su feliz unión con su esposa Doña Juana de Ortíz, penetrándose cada vez más de lo útil que pronto iba a ser al Rey y a la patria según los acreditaba la prontitud con que se desarrollaba su capacidad moral y con ella el acendrado amor a su soberano a quien empezó a hacer desde sus primeros años los más recomendables, peligrosos y distinguidos servicios, habiendo entre otros desempeñados por Real disposición varias comisiones secretas y conducido bajo su inmediata inspección y responsabilidad caudales de S. M. de un punto a otro de América en tiempo de guerra con la Gran Bretaña. Tuvo a su cargo la Tesorería de la plaza de Panzacola mereciendo por la exactitud con que desempeñó estos y otros muchos cargos y la acrisolada pureza con que manejó los intereses de S. M. que su munificencia lo elevase en justo premio al empleo de ministro contador de ejército y Real Hacienda. Por último, hace seis años, por disposición del Excmo. Sr. Intendente General de Exto. y Real Hacienda, servía en comisión la Administración de Rentas Reales de Guanabacoa, de la que se hizo cargo por su excesivo amor al servicio y ciega obediencia al jefe superior, a quien por este motivo nunca quiso exponerle lo quebrantado de su salud, estando además constantemente agobiado de uia fuerte pasión de ánimo, consecuencia precisa de los reveses de fortuna que sufrieron los bienes de su señora esposa cuando salieron de Panzacola, quedando por este hecho reducida su numerosa familia a la más estrecha escasez.

Los siete días que duró su aguda y última enfermedad, los pasó alternativamente en los brazos de su desconsolada familia en la que todos rivalizaban a porfía en prodigarle y hacerle por sus manos los remedios, derramando al mismo tiempo sobre él todos los consuelos que le sugería su filial y sensible corazón. Petra alimentaba a su padre Simón con la leche de sus pechos, y los hijos del señor Losada a imitación de aquélla, querían con su aliento sostener la vitalidad del caro objeto que idolatraban, quedándoles el grato recuerdo, tanto de esto como de haber tenido por padre, al que fué religioso sin superstición, tan buen hijo como padre, fiel esposo y sincero amigo, y de lo que dió repetidas pruebas y sobre todo decidido amante del Rey Nuestro Sr. mereciendo por tan eminentes virtudes el lugar que hoy ocupa en la mansión de los bienaventurados"...

Y allá van ahora los consuelos prácticos que el necrologista le prodigó a la esposa del señor Losada: "Y tú, mujer ejemplar, desventurada viuda, vástago ilustre de la antigua y esclarecida nobleza de Francia, enjuga tus lágrimas y las de tu afligida familia, confía y espera que el sabio, compasivo y justo Excmo. Sr. Conde de Villanueva, informará a nuestros paternales soberanos del modo y por qué fueron ocupados vuestros bienes por el gobierno anglo-americano en Panzacola, y SS. MM. con su natural bondad echarán sobre vosotros una mirada de su inagotable Real clemencia".

Ya en el año 1833 se creía por algunos, indudablemente, que los duelos con pan son menos.

GENTE DESCONOCIDA

José I. del Alamo.

Muy alegre y divertido entre sus íntimos, baila, salta, patina, monta en velocípedo, empina papalotes y es un fanático del mah-jong.

En la vida pública es competente ingeniero y magnífico arquitecto, creador de bellas residencias, Jefe de la Junta de Mejoras del Puerto de la Habana, a él se debe el trazado del canal, por donde navegarán más cómodamente los tiburones, y el ensanche de la Habana desde el Castillo de la Punta hasta Capitanía.

Tiene 42 años, y su mayor preocupación, el problema más árido que se le ha presentado, es que el pelo comienza a caérsele en una probable calvicie que él califica de prematura.

Driver entusiasta, sólo espera que su amigo Carlos Miguel Verne termine la Carretera Central para hacer la tournée Maisí-San Antonio. En sus recorridos por esos campos ya ha causado tres víctimas: un perro y dos gallinas.

Nadador famoso, lleva siempre consigo el salvavidas.

MARIBONA

LA DOLOROSA PERO NECESARIA RECONSTRUCCION FINANCIERA DE FRANCIA PARA ESTABILIZAR EL FRANCO

(Por TIBURCIO CASTAÑEDA)

Después del acuerdo entre los Estados Unidos y Francia para el pago por ésta a aquéllos de la deuda por gastos de la Gran Guerra que pende de la aprobación o sanción del Presidente Coolidge y la de éste de que el Congreso francés se la imparta, se ha abierto un compás de espera para que se terminen las negociaciones y se llegue al acuerdo de pago de las deudas de guerra de Francia a Inglaterra que en este momento se halla en el trámite de negociación entre Peret y Winston Churchill, Ministros de Hacienda respectivamente de Francia y de la Gran Bretaña.

Pero es muy natural que Francia quiera saber qué probabilidades tiene de poder estabilizar el valor de su moneda, del franco, por el auxilio que le presten Inglaterra y los Estados Unidos a ese fin.

Y de ahí que al mismo tiempo que Peret se ha trasladado a Londres para esos tratos con Winston Churchill, el Perito francés en Finanzas, Parmentier, se haya entrevistado también en Londres, en el Hotel Ritz-Carlton, con Mr. Montagu Norman, Gobernador del Banco de Inglaterra y Mr. Benjamín Strong, Gobernador de los Bancos de Reserva de los Estados Unidos; y esas conferencias se celebraron mientras por el Strand, en los días álgidos de la huelga general inglesa, corrían rápidos los automóviles y tractores conduciendo víveres de los particulares y del Gobierno, a fin de romper la huelga.

En el segundo día de la huelga Monsieur Parmentier voló en aeroplano a Londres para hablar con Mr. Strong que acababa de llegar allí de los Estados Unidos. Asistió a esa reunión el Embajador de Francia en Inglaterra Monsieur Aimé Joseph De Fleurdian; pero M. Strong no quiso comenzar la conferencia financiera hasta que estuviese presente Mr. Montagu Norman, Presidente del Banco de Inglaterra, porque dijo que cualquiera que fuese el plan de reconstrucción financiero de Francia que se adoptase, lo habían de realizar juntos Inglaterra y los Estados Unidos.

Reunidos ya, Monsieur Parmentier, que había sido durante largo tiempo Contador del Ministerio de Hacienda de Francia, dijo que según sus cálculos Francia necesitaba 300 millones de pesos en oro, escalonados por terceras partes, cada dos meses. Con esa suma aseguró M. Parmentier que la estabilización del valor del franco era segura, porque Francia tenía inmensos recursos, y sólo necesitaba esa suma en oro que el Banco Federal de los Estados Unidos podía aprontar.

Quiso saber Mr. Strong por qué no había hecho Francia uso de los 100 millones de pesos del crédito Morgan a Francia para impedir la baja del franco, y contestó Parmentier que para evitar fracasos no se usó de ese crédito porque conocido el total del crédito y su origen, era expuesto a complicaciones, porque pudiera rebasarse pronto y entonces quedaba Francia desarmada contra los bajistas que surgirían por todas partes.

Mr. Strong dijo que tenía que ver a Mr. Montagu Norman para contestar a la petición del crédito de 300 millones de pesos que se le hacía. En seguida volvieron ambos, y dijeron que no se podría hacer ese préstamo a Francia, a menos que el Gobierno francés no realizase cambios radicales e irrevocables en su política financiera.

Estos cambios se concretaron en lo que se llamó "Proyecto de Empréstito para Francia", que abarca los siguientes puntos:

Primero.—El Parlamento francés, dictará leyes para sustraer de toda influencia política el Departamento de Hacienda, según se pactó de modo informal en New York entre Mr. Seymour Parker Gilbert, Agente general del pago de Reparaciones por Alemania y Mr. Montagu Norman, hace dos meses.

El primer paso en esa dirección es que la Hacienda francesa sea regida de tal suerte que se den grandes facultades a una Comisión de peritos financieros, que no pueda ser influída por la política.

Segundo.—El Banco de Francia será independiente del Ministerio de Hacienda y su Gobernador será completamente autónomo respecto de ese Ministerio.

Tercero.—Los Estatutos del Banco de Francia deben ser modificados para permitir el libre uso de la Reserva metálica en oro, que hoy es la mayor que existe en el mundo, y que ha sido inmovilizada en el Banco de Francia desde hace cuatro años, sin empleo alguno.

Cuarto.—El actual Gobernador del Banco de Francia, Mr. Robinet que ha sido criticado por haber presentado hojas de balance erróneas bajo el gobierno de Heriot, queda excluído de la lista de candidatos que pudiera presentarse para Gobernador del Banco de Francia.

Quinto.—Los créditos obtenidos por el Banco de Francia así reorganizado, del extranjero, no serán empleados bajo ningún concepto para el Balance del Presupuesto y los gastos del Gobierno, sino solamente para operaciones de canje y estabilización del Franco.

Sexto.—El Gobierno francés, aceptará un plan presentado por Mr. Montagu Norman y Mr. Benjamín Strong para la unificación de las monedas papel de Europa, a la que cooperarán los diversos Bancos de Estados.

Se dijo en esa Conferencia al Gobierno francés que si aceptaban y se llevaban a la práctica en totalidad esas condiciones, tendría el completo apoyo de los financieros de los Estados Unidos y de la Gran Bretaña.

Ese proyecto que he condensado aquí en pocas líneas, no es más que una parte de un ambicioso proyecto que abarcaría toda Europa que ha sido preparado por los señores financieros citados, Mr. Strong, Mr. Norman y Mr. Seimour Parker Gilbert, con la cooperación de los altos empleados de las Tesorerías de Washington y Londres, y con el propósito de comenzar las operaciones proyectadas inmediatamente.

Sin embargo la huelga general inglesa ha paralizado por seis meses o quizás por un año, ese proyecto magno de la estabilización del valor del papel moneda de Europa.

Ya en la Conferencia Económica de Ginebra del 28 de Abril último, pasó casi desapercibido por haber surgido casi inmediatamente la huelga general de los obreros ingleses. En esa Conferencia de Ginebra, tanto Mr. Benjamín Strong, como Mr. Montagu Norman, apoyaron una resolución recomendando a los Bancos Nacionales de los Estados de Europa que coordinasen las finanzas europeas.

Esa recomendación estaba basada en una fórmula que se discutió en la Conferencia de Ginebra de 1922 que confió al Banco de Inglaterra la dirección para convocar a los Banqueros internacionales a una Conferencia, cuando llegase el tiempo oportuno. Se había proyectado una reunión de los Directores de esos Bancos de Estado, en Londres, para el 4 de Mayo corriente, pero que hubo que aplazar por la huelga de obreros ingleses.

Si Francia, como es de esperar, aceptase la proposición para la estabilización del Franco propuesta el 15 del corriente en Londres, entonces se nombraría una Comisión ejecutiva con residencia en Londres, que podría celebrar sesiones cuando fuese necesario, teniendo por base la aceptación por todas las Naciones de un Patrón oro.

Debe atribuirse la baja de la lira italiana a que Italia no se ha ajustado a un Patrón oro; y cuando el Ministro de Hacienda Signor Volpi pidió a Mr. Benjamín Strong y a Mr. Montagu Norman que cooperasen con él para estabilizar el valor de la lira, se le contestó que mientras Italia no se acogiese al Patrón oro no se le podían abrir créditos.

De otra base del Plan General de estabilización general de las monedas y papel moneda de Europa me he ocupado aquí con anterioridad, extensamente, a saber: de la venta de los Bonos de ferrocarriles e industrias alemanas en los mercados de Europa y América, de modo que las antiguas Naciones Aliadas, lejos de tener que pagar a los Estados Unidos y a Inglaterra durante 62 años, enormes cantidades de dinero, Alemania vendería esos Bonos a los Banqueros particulares de Europa y América, con cuyo producto se pagaría por los diversos países de una vez a los Estados Unidos y a Inglaterra; y con el capital enorme que así ingresase en ambos países, pudieran hacerse esos préstamos para estabilizar las monedas y papel moneda de las Naciones Europeas.

Ambos proyectos son enormes, por lo mismo que son radicales, pero ya lo dijo el proverbio vulgar, con su acierto seguro: "a grandes males, grandes remedios".

A TRAVES DE LA VIDA

POR HECTOR DE SAAVEDRA

La psicología de los viajes puede reducirse a dos conceptos: paciencia y dinero. Naturalmente que esto se refiere a los que viajan por su voluntad porque los que van en calidad de perniciosos tienen que conformarse a la fuerza.

Pero la filosofía es una gran cosa y el griego que la inventó, vendería frutas, quizás, pero con muchísima resignación. Decía esto porque si usted va a una compañía de vapores a sacar pasaje para los Estados Unidos, un amable empleado, le va interrogando conforme a un cuestionario, largo como una longaniza, que tiene usted que firmar:

—¿Sabe usted leer?

Como usted no ha sido funcionario público y está de buen humor, contesta:

—Sí, señor.

Después dice usted a qué raza pertenece, lo cual no es siempre fácil asegurar, y la edad que tiene, que muchos ignoran a pesar de que sus amigos le repiten "que está igual a como lo conoció hace cincuenta años.

Continúa el interrogatorio averiguando a dónde usted va y si tiene ticket y quién le pagó el pasaje. Esta última pregunta es indiscreta pero no ociosa. Yo contesté: "Pepin" y el empleado creyó que era un departamento del Estado.

Luego me preguntó si tenía 50 pesos y como en la Habana mucha gente a título de viejo amigo le hace esa misma pregunta, pero reducida a cinco solamente, le dije que algunas veces y que ahora podría prestárselos.

Parecerá increíble que el Gobierno de los Estados Unidos se interese por saber si yo estuve allí, antes, y si voy a buscar a algún pariente, y qué me propongo hacer. Son todas, éstas, curiosidades malsanas, porque, a veces, uno mismo no sabe lo que hará de su persona, pero el colmo de la indiscreción está en que le pregunten a uno si ha estado en prisión.

Decía el ilustre Don Carlos Ortiz, que fué presidente de la Audiencia cuando yo era modesto Secretario de la Sala de lo Criminal, que aquí, en Cuba, sólo iban a la cárcel los que tenían alias. Puedo asegurar bajo mi palabra de Fiscal retirado, que son poquísimas personas las que no han estado procesadas o en líos "con la justicia" pero, verdaderamente en prisión ninguna, por lo que contesté enfáticamente al empleado:

—He ido escapando.

Luego me preguntó si yo era "polígamo". ¿Qué será eso? y si era anarquista. ¡Hombre! ¡Es preciso no conocer la Habana!

Por ello es que me dijo si yo pensaba derrocar el Gobierno.

—¿Cuál? ¿El de Gerardito? ¡Jamás de la vida! Voto por la reelección.

—Hablo del Gobierno de los Estados Unidos. El interrogatorio es para trasmitirlo a Washington.

—No, señor. Dígale a Mr. Coolidge que por mi parte puede estar tranquilo.

—¿De modo que usted jura que no piensa asesinar al Presidente de los Estados Unidos?

—¿Quién? ¿Yo? ¡Cuando no he asesinado a Zayas Bazán después de lo que ha hecho con los perros, está probado que yo no mato a nadie! No señor, no intento hacer daño al señor Presidente ni a nadie.

—Bueno. Pues firme.

Y firmé, asegurando que no tenía deformidad alguna y que mi moral era excelente como la de todos los cubanos.

Si el lector amable cree que exagero puede comprobar fácilmente que esas y otras preguntas más, tan cándidas como inútiles, se las hacen a todos los viajeros que van a los Estados Unidos. Ni uno solo de los criminales a quienes he interrogado, durante doce años y en mi calidad de Fiscal ha dejado de responderme, poniéndose la mano sobre el corazón que él era un hombre inocente, injustamente perseguido. Los americanos esperan al asesino honrado que declare que viene a matar al bueno de Mr. Coolidge.

Se necesita, pues, mucha paciencia para entregarse a los azares de un viaje. La cuestión del dinero es capítulo aparte.

Dado este primer consejo, a bordo del "Pastores" y al segundo día de navegación.

En el mar, a 14 de Mayo de 1926.

CRONICAS NEOYORKINAS

DIVORCIEMONOS

Por MARCIAL ROSSELL

(Especial para el DIARIO DE LA MARINA)

En 1924 se concedieron en el territorio de los Estados Unidos, sin contar sus posesiones, 170.000 divorcios y, en 1925, los matrimonios separados llegaron a 180.000, Siguiendo estos cálculos se cree que al terminar el presente ano se habrán deshecho 200,000 dormitorios, porque es impropio usar la palabra: hogar.

El divorcio se ha hecho tan fácil que quien no se divorcie legalmente es porque no tiene en ello interés alguno. En la semana pasada se han concedido dos divorcios, uno en Brooklyn, y otro en Jersey City, por las siguientes escusas que los interesados llamaron causas.

Ante el magistrado Folwell, de Gates Avenue Court, en Brooklyn, se presentó Mrs. Estelle Waslsh, diciendo al juez que su esposo no quería firmar ocho mandamientos que ella le había presentado cuando volvió a la casa después de haber pasado quince días en la cárced por desordenado.

El juez dijo: ¿Qué mandamientos son estos?

Y Mrs. Walsh leyó el siguiente código matrimonial, que quería imponer a su esposo:

1 No beberás.

2 Respetarás a tu mujer.

3 No enseñarás a tus hijos a desobedecer a la madre, ni intervendrás cuando ella los reprenda.

4 No llevarás a la casa amigos ebrios.

5 Entregarás a la esposa todo el dinero que ganes.

6 No procurarás que las demás mujeres te miren.

7 Ayudar a la mujer en el arreglo de la casa.

8 No fumar en la cama.

El juez la oyó en silencio, y después que la nueva legisladora de este octólogo hubo metido en el bolso de mano el papel del cual dependía la subsistencia o la destrucción de una sociedad, le dijo: Todos los mandamientos están muy bien y tiene derecho a imponerlos a su esposo, pero hay uno que no lo puedo aceptar, y es el último, porque yo soy de los que fuman en la cama y creo ser un buen esposo. Yo preguntaré a su esposo si acepta el código de conducta marital que usted le propone, pero no insistiré en la de no fumar en la cama.

Se presentó el marido, la esposa leyó sus mandamientos y el juez preguntó: ¿Está dispuesto a firmarlos y cumplirlos?

Mr. Peter Walsh, después de pensar un momento sobre el alcance de aquellas condiciones y la responsabilidad de no cumplirlas, contestó secamente que no firmaba porque no podía aceptar las condiciones.

Intervino el juez amistosamente, pero, en vano. Aquellos siete mandamientos corrieron la misma suerte que las tablas de Moisés, la primera vez, y mientras la esposa rasgaba el papel con el mismo impulso de violencia con que el legislador de Israel quebró las tablas de piedra, el juez firmó el divorcio y la sociedad conyugal quedó legalmente liquidada.

El otro

CON BRILLANTES ACTOS RELIGIOSOS FUERON INAUGURADOS OFICIALMENTE AYER EL PALACIO SOCIAL Y LOS NUEVOS PABELLONES DE LA CASA DE SALUD DE LA ASOCIACION DE DEPENDIENTES

BENDICION DEL PALACIO. EN IMPONENTE MANIFESTACION RELIGIOSA FUE TRASLADA LA "INMACULADA CONCEPCION" DESDE LA ASOCIACION A LA CASA DE SALUD, PASO POR LAS CALLES ENTRE FLORES Y ORACIONES. ANTE LAS PUERTAS DEL SANATORIO. SOLEMNE BENDICION DE LOS PABELLONES "AVELINO GONZALEZ" "IGNACIO LLAMBIAS", "DOCTOR MARTINEZ DOMINGUEZ" LOS PARQUES, LAS CALZADAS Y LA CAPILLA. SOLEMNE MISA. EL LUNCH Y EL DESFILE. UNA FIESTA SIN EJEMPLO

AL GRAN BANQUETE SOCIAL CELEBRADO POR LA NOCHE, EN EL SALON DE FIESTAS, CONCURRIERON UNOS MIL CIEN COMENSALES. - TERMINO EN VIBRANTES BRINDIS

Y el gran Palacio social de la Asociación de Dependientes del Comercio de la Habana, que la noche del sábado durmió la señorial fantasía de los raudales de oro de sus esplendorosas luminarias, con la música de la alborada y sus besos del Sol,—augusto, mágico, cubano — despertó a la realidad magnífica de un nuevo e importante período de su historia honorable.

Las fiestas continuaban.

Fiestas de fe; fiestas de amor al dolor; conjunción suprema de regocijo, de entusiasmos serenos y de nobilísimo orgullo de todos los que contribuyeron — "amándose los unos a los otros" — a levantar, aquí, en el primoroso Prado, la Catedral de la mutualidad universal, y allá, sobre un alto pináculo más lejano, la ciudad del dolor; toda de templos blancos, donde la ciencia y la bondad de científicos muy caritativos lucha denodadamente contra la muerte, sobre los auspicios divinos de la Inmaculada Concepción.

Cuando niño leí en un buen libro: "cuando acabes una obra por insignificante que sea, descansa y mientras descansas reza a Dios una oración de gracias, que Dios te dará alientos, voluntd y diligencia para acabar otras obras y conseguir otros triunfos."

Los de la Asociación de Dependientes, que trabajaron durante meses, día y noche, para acabar obras que harán inmortales sus nombres e inmortales a su gran Palacio y a su Ciudad del Dolor, acabaron y, haciendo un alto sereno, se dedicaron ayer a rezar a Dios, doblando la rodilla ante la Purísima Virgen en gracias a las gracias que la Virgen les concediera para concluir, levantar y coronar sus grandes obras. Y estos rezos, estos júbilos, estos festejos—hondamente sentidos — se celebraron ayer.

Veintiún cañonazos, gloriosos, porque no llamaban a la guerra y sí al amor y a la paz, despertaron a los socios que muy temprano, al desplegar todo el prestigio de sus sedas sagradas las banderas cubana y española, llegaron a la Asociación rindiendo a los prestigios de la seda el aplauso clamoroso de todos sus entusiasmos, mientras la donosa banda de España Integral lanzaba sus notas a manera de Diana, prólogo risueño del gran día. Eran las siete y media. Y poco después los entusiasmos se recogían en el silencio fervoroso de las grandes solemnidades de la Fe. Y la bendición del Ilmo. señor Provisor y Vicario del Arzobispado de la Habana, doctor Arteaga, caía sobre el nuevo Salón de Fiestas, aulas, gimnasio y sala de Armas; acto solemne que apadrinaron el señor Marcelino Cantera y su linda hija Ada Cantera, en representación del Excmo. señor Falla Gutiérrez, Presidente del Casino Español y del Comité de Sociedades Españolas, y su bella y distinguida señora Dolores Bonet de Falla Gutiérrez, que no pudieron concurrir con motivo de un duelo reciente.

Al acto concurrían: el señor Ministro de España; la Junta Directiva en pleno; Presidente, D. Avelino González; 1er. Vice, D. Enrique Rentería; D. Francisco Rivacoba; don Adrián Navarro; D. Venancio Urquiaga; D. Florentino Canales; don Manuel Ahedo; D. Alfredo Blanco; D. Miguel Fariñas; D. Francisco Machado; D. Blas Hernández; D. Carlos A. Fernández; D. Francisco Framil; D. Lorenzo Mijares; D. Eduardo de Cárdenas; D. Genaro Estevanez; D. Jesús Gandarillas; D. Francisco González Carrillo; D. Fernando Jurado Cubas; D. Fermín Migueles; don Treadio Hernández; D. Macario Rodríguez; D. Roberto Smith; D. Pedro A. Suárez; D. Juan J. Cueto; don Domingo Fernández; D. José Gutiérrez; D. René Piedra; D. Alejandro Pérez; D. Anastasio Mauri; D. Juan González; D. José Goya; D. Sandalio Fernández; D. Luis Herrera Nicolier; D. Virgilio Suárez; D. Antonio Santamaría; D. Constantino Cruz; D. Celedonio Portilla; D. José Manuel Fortes; D. Mario Vázquez; don Aurelio Cano Sainz; D. Antonio Bosch Martínez; D. Pedro Bregolat Colell; D. Aurelio Pestana y Más; D. Nicolás Ruiz y Madueño; D. Manuel García y Fernández; D. Gaspar Otero y Gutiérrez; D. Manuel Telechea Iraizoqui; D. Miguel Michelena y Llaguno; D. Rafael Martínez Tortosa; D. Manuel Pérez Benitoa; D. Joaquín Díaz Villar; D. Domingo Clemente Mozo; D. Manuel Fariñas González; D. Eloy Guerra Rivero; D. Rafael Rivas Aja; D. Jaime Planiol y Arcelos; D. Ricardo Puente Caballero; D. Macario Cruellas; y D. Alejandro Bolaño.

El Secretario, señor Carlos Martí, el Vice secretario, señor Toledo; todos los empleados del Centro; el Abogado Consultor, señor Aguirre; el Cuerpo Facultativo de "La Purísima", representado por su Director, doctor Eduardo Fontanills, y los doctores Pages, Ferrer, Agüero, Hernández, Mencía y Carbonell; el Administrativo, presidido por el Administrador señor Juan Aedo y gran número de asociados.

El acto fué presidido por la imagen de la Purísima Concepción, que pocos minutos después, sobre los hombros del Presidente, señor Avelino González, de los Vicepresidentes señores Rentería y Rivacoba; el señor Pons, Presidente de Honor; el expresidente señor Romagosa y el Director de la Casa de Salud, doctor Fontanills salía de la Asociación. Lo rodeaban, aladas como ángeles, las preciosas niñas Rosa Morales, Antonia de Pedro, Ana de Llanes y Agustina de Hernández. Y en la calle esperaba a la Virgen, un gentío enorme, que la saludó doblando la rodilla y arrojándole muchas flores. La imagen fué donada por la respetable dama Constancia Garcés, viuda de Romagosa.

Se organizó la procesión y se puso en marcha por este orden: pareja de la Policía Nacional de a caballo, batiendo marcha; la sagrada imagen; las niñas aladas de ángeles; el Vicario, doctor Arteaga; la Directiva, los socios, los socios fundadores, los Presidentes de las Delegaciones de la República, el Cuerpo Facultativo; el Administrativo, los invitados, cerrando la Banda de España Integral. Y la buena Virgen, rodeada de su ferviente comitiva subió por Prado hasta Monte; descendió por Monte hasta los Cuatro Caminos; desde los Cuatro Caminos ascendió a Tejas y desde Tejas, llegó a las puertas de la Casa de Salud; llegó entre rezos y entre flores; la acompañaba un ferviente gentío; otro gentío la esperaba con toda devoción. Un solemne recibimiento. Y en el pórtico donde la recibió el Cabellán de la Casa con cruz alzada, le cantaron una inspirada plegaria, del M. Antón, la señora Julia Santero de Rivas, y las señoritas Mirta Linares, Lucrecia González, Antonia María Martínez y el tenor Joaquín Irigoyen. Y de nuevo, procesionalmente era llevada la Imágen Patrona de la Casa de Salud de la Asociación, a su nueva Iglesia. Al ser colocada en el altar, la señorita Mirta Linares cantará la dulce plegaria "Los Tres Amores" del Mtro. Alvarez. Del pórtico de la Iglesia la Virgen pasó sobre una alfombra de flores naturales.

Luego, otro acto de gran devoción. La solemne bendición de la capilla por el Provisor y Vicario del Arzobispado de la Habana, doctor Arteaga, apadrinando la ceremonia el asociado señor José Barquín y su esposa señora Dolores Ruiz de Barquín.

La capilla constituye la realización del último propósito que se trazó en todo el programa constructivo, que es hoy una bella realidad. Ella reúne en un solo edificio las dos necesidades; la capilla y el depósito de cadáveres, pero completamente independientes por un perfecto estudio que se ha hecho de la planta.

La capilla es de tres naves afectando en su planta la forma de cruz latina característica de las iglesias románicas, y se la han simulado magníficos techos abovedados en su crucero, abside y nave principal para estar de lleno dentro de los cánones arquitectónicos de este estilo.

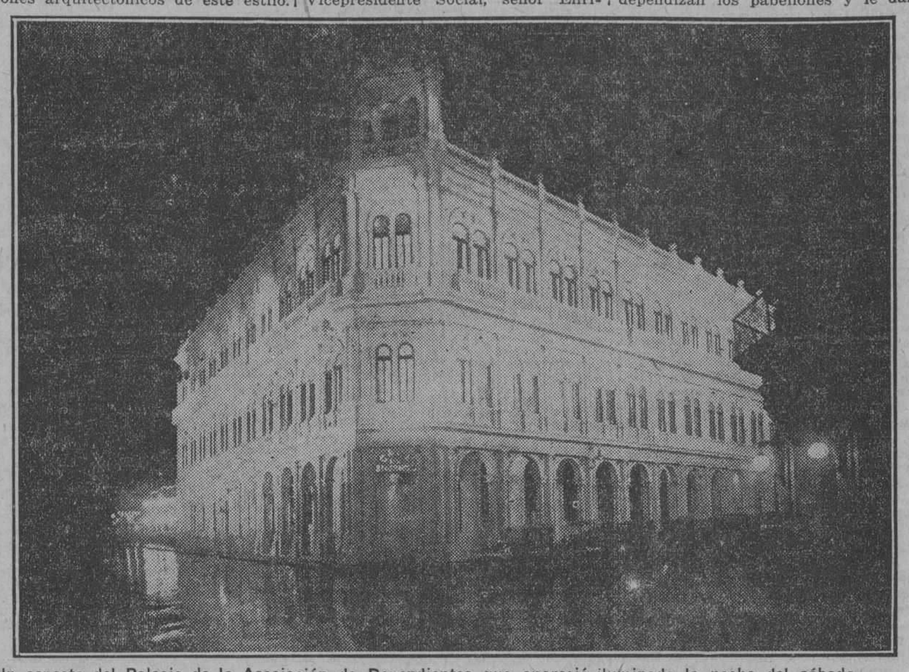

Un aspecto del Palacio de la Asociación de Dependientes que apareció iluminado la noche del sábado

Sus arcadas ojivales, para mejor amplitud del abside, no se ha reparado emplearlos puesto que ellos aparecen también en distintos monumentos románicos avanzados, muy considerados entre la riqueza artística de España. Las columnas de sus arcadas imitando mármol boticcino, son hermosas y sus capiteles del mejor gusto dentro de este estilo.

El altar se ha construído de mármol blanco de Carrara, combinado con Portere Negre.

La parte destinada a depósito de cadáveres se compone de un patio central con su claustro que da acceso a los distintos locales para el tendido.

Contiguo a ellos aparecen los salones destinados a los dolientes e inmediatamente el portal que hace el frente de la fachada posterior.

Posee además servicios para señoras y caballeros, neveras, dos cuartos de útiles y un traspatio, pudiendo decirse que responde perfectamente al objeto para que se ha creado.

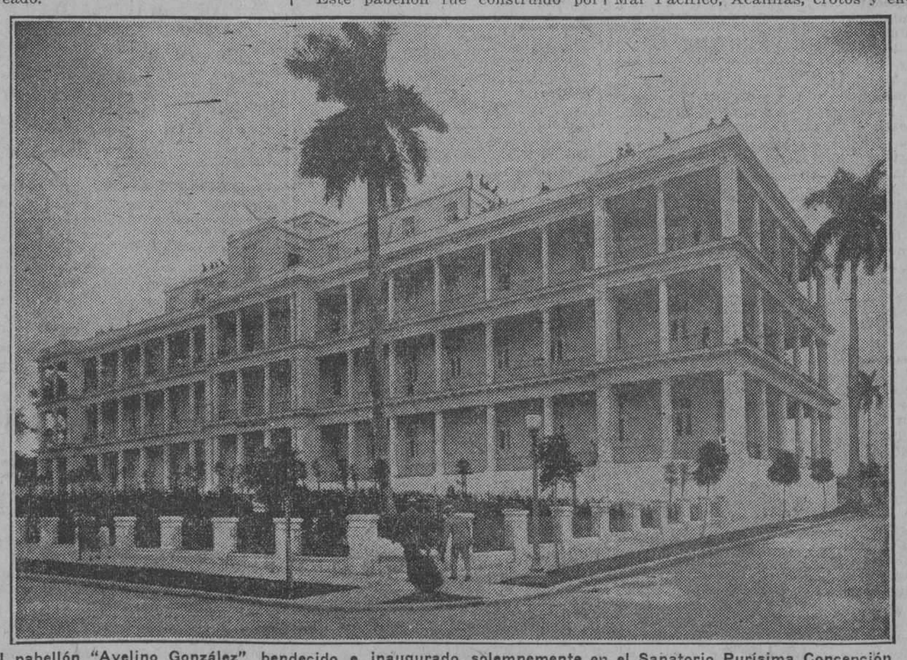

El pabellón "Avelino González", bendecido e inaugurado solemnemente en el Sanatorio Purísima Concepción

Por esta obra, que en toda su arquitectura es un severo exponente de estilo románico felicitamos a los arquitectos señores José Ricardo Martínez y Manuel Cantero, bajo cuyas direcciones técnicas y artísticas respectivamente se ha llevado a términos.

Se repiten los solemnes actos: bendición del Pabellón "Avelino González", por Ilmo. Sr. Provisor, apadrinando la ceremonia el Presidente Social señor Avelino González y Sarabia y su esposa señora María Luisa Fernández de González.

El pabellón consta de cuatro plantas. Será destinado a Cirugía. Su costo asciende a 300 mil pesos; tiene capacidad para ciento cincuenta enfermos; un solo cuarto para cada enfermo con baño privado; dos elevadores uno para el traslado de enfermos y otro para el servicio.

Primera planta, cuartos para enfermos; sala de curaciones; servicios sanitarios y cocina y la segunda planta igual en todo a la primera.

Tercera planta, cuartos con baños privados y en la cuarta planta cuatro salas de operaciones; sala de esterilización; dos cuartos de anestesia; un cuarto para médicos; dos locales con lavabos clínicos; un cuarto para nurses; un cuarto depósito de instrumental; un salón de disposición de trabajo; una sala de espera, etc., etc.

Al pabellón lo rodean en sus cuatro fachadas amplios y elegantes portales.

Bendición del pabellón "Ignacio Llambias", por el Ilmo. señor Provisor, siendo los padrinos el Primer Vicepresidente Social, señor Enrique Rentería y Cortaeta y su esposa señora Laura Urquía de Rentería.

El pabellón de Radioterapia consta de una sola planta de sección rectangular y con las medidas en ellos aceptadas, teniendo a su frente un portal, e interiormente dividido el pabellón en tres partes un hall central en forma de T, independizando de este modo debidamente todos los servicios como son las consultas, reconocimiento, terapia profunda, citroscopás, interpretación, etc. Toda la obra lleva cimentación de concreto reforzado en parte de concreto con cabezotes, muros de citaron, techos de concreto reforzado de dos sistemas y con instalación sanitaria modernísima. En el exterior amplio y elegante portal que abarca todo el frente del edificio. En su parte superior lleva el nombre de "Ignacio Llambias", en honor al meritísimo ex-Vicepresidente y antiguo luchador don Ignacio Llampias, actualmente Cajero de la Sociedad.

Este pabellón fué construído por la casa constructora "Mira y Rosich", y su costo 53.990.00.

Bendición del pabellón "Doctor Martínez Domínguez", por el Ilmo. Sr. Provisor, siendo los padrinos el Segundo Vicepresidente Social, señor Francisco Rivacoba y Carratalá y su esposa señora Elvira Parodi de Rivacoba.

El pabellón será destinado a Laboratorio de la Casa de Salud, consta de un gran portal, de un hermoso vestíbulo, un gran hall de entrada para el recibo de las muestras y entrega de los análisis y resultados por los empleados del departamento a los asociados; sala de consulta, sala de espera para señoras, salón de experimentación en general; análisis de orina, análisis de sangre, cultivos, Reacción de Wasserman, etc. Frente a este pabellón luce un parque florido y ameno.

En este pabellón se ha colocado el retrato del inolvidable doctor Manuel Martínez Domínguez, eminente bacteriólogo que dió días de esplendor a la medicina cubana, y el cual dirigió durante largos años el Laboratorio de "La Purísima Concepción".

Y, por último, el mismo sacerdote bendijo los nuevos parques y avenidas de la gran Ciudad del Dolor y en los canteros risueños las flores florecieron.

El moderno trazado para la urbanización y embellecimiento de la Quinta La Purísima Concepción, comprende una amplia Avenida Central, la Avenida de Valdés, con 22 metros de ancho, que divide la Quinta en toda su longitud por mitad. De ésta, como nervio central, parten todas las demás calles que independizan los pabellones y le dan fácil acceso habiéndose construído un total de tres kilómetros de calle de un promedio, el pavimento de siete metros de ancho, 167 de cesped y arbolado y 1.87 para aceras de cemento con su contén. El pavimento se ha construído de Telfordma Adam con tarvia por penetración, resultando un pavimento liso, duro y sin polvo y por lo tanto muy duradero. Conjuntamente con las calles se han construído un gran parque Central, frente a la administración; un parque frente al antiguo pabellón de Cirugía, otro frente de Zorrilla, otro frente de Gómez Gómez, otro al lado de la capilla que es el de propaganda, un bosque frente al Laboratorio, y además después de cercar con cercas decorativas todos los pabellones se les ha construído un jardín a cada uno de ellos. Todo el arbolado de la Quinta es enteramente nuevo con árboles apropiados, habiéndose hecho una gran avenida de palmas y las demás de ficus y de pinos de Australia, los que mezclados con Mar Pacífico, Acallifas, crotos y enredaderas dan un conjunto armonioso y brillante.

Terminadas estas bendiciones, la Directiva, los socios y los numerosos y distinguidos familiares, volvieron a la capilla, orlada de luces y flores, donde, ante la misma Virgen, se celebró una misa solemne cantada y a gran orquesta, por el Orfeón Vasco, en la nueva Iglesia. Ofició de Preste el Capellán de la Casa de Salud Rvdo. Padre Miguel Alcorta, de Diácono y Subdiácono los Rvdos. Padres Gayol y Sanz, respectivamente y ocupó la sagrada cátedra el elocuente e ilustre orador Monseñor Santiago Amigó, Protonotario Apostólico, para pronunciar una elocuente oración sagrada, dedicada a enaltecer a la Purísima Concepción, a la Asociación de Dependientes, a la Ciudad del Dolor; a todos los asociados para todos los cuales pidió al Cielo nuevas venturas; todo lo digno de su amor a la Fe, a la Caridad y a la grandeza de la Patria.

Fué muy felicitado.

Antes de la misa, la señorita Antonia María Martín, cantó la famosa e inspirada Ave María de Mercadal; después de la Epístola la señorita Lucrecia González, cantó la delicada y bella María María del Maestro Antón; asimismo la señorita Lucrecia González y la señora Santoro de Rivas cantaron el Benedictus del Maestro Antón; en el Ofertorio fué interpretado el "Oh, Salutaris", del Maestro Giorza, por el tenor señor Joaquín Irigoyen y terminada la Misa, las señoritas Mirta Linares, Antonia María Martín y la señora Santoro de Rivas cantaron una inspirada despedida a la virgen y el laureado Orfeón Vasco, cantó el inspirado tedeum.

Y la Banda Municipal, que acompañó a la Virgen desde el pórtico al crucero, amenizó también estas grandes fiestas.

Concurrieron a tan grandes fiestas el señor Ministro de España y estos señores invitados o sus representantes:

Además de la Junta Directiva que asistieron a las fiestas de la Asociación de Dependientes y de la gran Casa de Salud, concurrieron también: el capitán señor Firmat, ayudante del señor Presidente de la República, cuya representación ostentaba; el Presidente del Centro Gallego, señor Jesús María Bouza; el Vicepresidente del Centro Asturiano, señor José A. Palacio; el Secretario del Gobierno de la Provincia, señor Ernesto López; el Secretario del Casino Español, doctor José F. Fuentes; el Presidente del Centro Andaluz, señor Maximino Estrada; el Presidente del Centro Balear, señor Bartolomé Ferrer; el Vicepresidente segundo del Casino Español, señor Ramón Armada Sagrega; el Delegado de la Cruz Roja Española, doctor Ignacio Plá; el ex-Director de la Purísima Concepción, doctor Ferrer y el abogado consultor de la Asociación, doctor Fermín Aguirre; doctor Guillermo García Bacallao, señor Isidoro Pelea y todo el cuerpo facultativo de la gran Casa de Salud, y miles de asociados con sus familiares.

Las fiestas de fe y de amor celebradas ayer en la Asociación de Dependientes y en su Casa de Salud terminaron con un admirable lunch, con que la Junta Directiva obsequió a los invitados en el pabellón Juan Aedo.

Y luego un brillante desfile.

Fiesta sin ejemplo.

La nueva capilla de la Casa de Salud La Purísima Concepción, de la Asociación de Dependientes. Esperando a la Virgen Inmaculada

EL BANQUETE

El banquete celebrado anoche en el hermoso palacio de la Asociación de Dependientes de la Habana culminó como se esperaba en un acto brillantísimo. La presencia del Honorable señor Presidente de la República, general Gerardo Machado y de ilustres personalidades dieron mayor esplendor a dicho acto de verdadera y cordialísima confraternidad entre cubanos y españoles.

El elegante y amplio salón de fiestas se hallaba completamente ocupado por cincuenta y ocho largas mesas adornadas con verdadero gusto. Se calcula que pasaron de mil los comensales que asistieron al banquete, que puede calificarse de suntuoso y espléndido. Durante la comida una magnífica orquesta ejecutó con verdadero acierto piezas musicales cubanas y españolas que fueron acogidas con grandes aplausos por parte de la concurrencia.

LA PRESIDENCIA

Ocupaban la presidencia del banquete el Honorable señor Presidente de la República, General Gerardo Machado, quien tenía a su derecha al Ministro de España señor Alfredo de Mariátegui y Carratalá; Gobernador de la Habana, señor Antonio Ruíz; capitán de Navío señor Julio Morales Coello; capitán Cancio Bello, en representación de la Secretaría de Guerra y Marina; doctor Ricardo Dolz, senador de la República. A la izquierda del Honorable señor Presidente se sentaban el Presidente de la Asociación de Dependientes señor Avelino González; el Secretario de Gobernación señor Rogerio Zayas Bazán; señor Arturo García Vega, jefe de la Sección de Espectáculos del Ayuntamiento; secretario de la Administración Provincial señor Ernesto López; presidente de honor del Centro de Dependientes señor Francisco Pons Bager; y señor Carlos Martí, Secretario de la Asociación de Dependientes.

También se encontraban presentes en el acto ocupando las mesas laterales los señores Joaquín Ruiz Mesa, jefe de despacho de la Secretaría de Sanidad; capitán Ricardo Finat; teniente coronel de Sanidad Militar del Ejército Español doctor Agustín Van-Baumberghen; capitán Herminio Inchaustegui, en representación del Jefe de la Policía Nacional; vicepresidente de la Asociación de Dependientes Enrique Rentería; Julio Blanco Herrera, director de la empresa "La Tropical"; Joaquín Berttanelli Alvaré, en representación del jefe local de Sanidad Dr. López del Valle; Tomás Cano, vicepresidente de honor del Centro de Dependientes; Sr. J. Betancourt e Ignacio Battle, administrador del Banco de Nova Scotia; doctor Miguel de Marcos; Francisco Rivacoba, vicepresidente segundo de la Asociación de Dependientes; Jenaro Estévez; Sandalio Fernández, presidente de la Sección de Recreo y Adorno de dicho centro; Antonio Pérez, presidente de honor; Dr. Luciano Martínez, en representación del señor Secretario de Instrucción Pública; Dr. Arteaga, provisor del Obispado de la Habana; José G. Acuña, en representación del Director del DIARIO DE LA MARINA; José Barquín; Ramiro de la Riva; Julián Cobo, presidente de honor; Jesús María Bouza, Presidente del Centro Gallego; J. A. Palacio, vicepresidente del Centro Asturiano; Eudaldo Romagosa, presidente de la Beneficencia Catalana; Salvador Soler, exvicepresidente de la Asociación de Dependientes; José Bulnes, presidente de honor.

En la segunda presidencia se encontraban los señores Fernández Jurado Cubas, presidente de la Sección de Sports Florentino Candes; Angel Zuloaga; Dr. Alfredo Blanco; Anastasio Mauri; Dr. Francisco Aguirre; Ldo. José Gradaille Chao, secretario del Centro Gallego; Joaquín Zequeira; Ezequiel Barreneche; Dr. Arturo Baunllender; Morris Heyman; Marcelino Yáñez; Guillermo Méndez; Jacinto Sanmartín; el socio fundador y representante de la sidra "El Gaitero" señor José Calle; Fermín Migueles; Venancio Viqueira; Juan Bardo; Constantino Cruz; Manuel García Fernández; José Roca, vicepresidente de la Sección de Propaganda; José Corona; Manuel Mariña; Juan Aedo, Administrador del Sanatorio de "La Purísima Concepción"; Rafael Rivas; Jesús Rivero; Pedro Bejolet; Eloy Guerra; Adrián Navarro; Rafael Martín; T. Hernández; Ricardo Puente; Macario Rodríguez; J. Virgilio Suárez; R. Smith; Celedonio Cortiñas; Domingo Clemente; Antonio Santovenia; Blas Hernández; Alejandro Bolaño; Dr. Ricardo Martín y Alejandro Pérez; Pablo R. Presno, representando al director de "El Mundo", ex-redactor de las Sociedades Españolas de dicho periódico.

CARTAS Y TELEGRAMAS

El Secretario de la Asociación de Dependientes señor Carlos Martí leyó una carta del Secretario de Obras Públicas señor Carlos Miguel de Céspedes, adhiriéndose a la hermosa fiesta, y dió cuenta de haberse recibido ciento ochenta cartas y telegramas de las delegaciones de la asociación en la República.

ELOGIO MERECIDO

Merecen un aplauso por la organización de todos los brillantes festejos descritos, se han significado por su labor inconmensurable, el Secretario General señor Carlos Martí, el Vice Secretario señor César García Toledo, los presidentes de las Secciones de Beneficencia, Propaganda, Recreo y Adorno, señores Rentería, Mijares y Sandalio Fernández, y el gran don Juan Aedo, el Administrador de la Casa de Salud, que se desvivió por atender a todos los detalles.

También han prestado una valiosa colaboración al triunfo de hoy, los miembros de las Secciones de Recreo, Adorno y Orden, y el auxiliar de la Secretaría, señor César García, destinado para favorecer la labor de los cronistas.

DISCURSO DEL DR. MIGUEL DE MARCOS

Comienza su elocuente discurso recordando con vehemencia y cariño las emociones por él sentidas en el año 1907, cuando se inauguró el edificio de la Asociación de Dependientes, que ahora ha sido objeto de grandes e importantes reformas. Hizo un elogio sentidísimo de don Emeterio Zorrilla, presidente que fué de la dicha Asociación y figura preeminente en los destinos de la misma.

Momentos después hizo el elogio entusiasta del señor Avelino González, al que llamó 'el Machado del Centro de Dependientes", y terminó ensalzando la labor del Primer Magistrado de la República, del que dijo que había conseguido la completa moralización en las costumbres del pueblo cubano, mediante sus condiciones de carácter generoso, recto y noble. Por último, manifestó que el señor Avelino González era una verdadera representación de la energía española, que ha sabido escribir tan bellas páginas en la historia de la Madre Patria.

El doctor Miguel de Marcos fué ovacionadísimo.

DISCURSO DEL DR. VAN-BAUMBERGHEN

Habla de las impresiones recibidas con motivo de las fiestas celebradas en el día de ayer en el grandioso sanatorio de "La Purísima Concepción", modelo de instituciones benéficas, donde nada falta y donde todo se prevé con magnificencia y comodidad y terminó dando vivas a Cuba y a España, al Presidente de la República y al Rey don Alfonso.

El doctor Van-Baumberghen fue también muy aplaudido.

DISCURSO DEL SR. BORGES

El señor Borges, representante a la Cámara, con elocuencia desbordante elogió al iniciador de la Asociación de Dependientes, señor Félix Suárez, cuyo retrato estaba colocado en sitio preferente. Habló también del presidente de la Asociación, señor Avelino González, hombre sencillo y merecedor de la admiración unánime por su labor inmensa en pro del engrandecimiento de dicha sociedad.

Cantó con entusiasmo las glorias de España y Cuba, y exaltó la figura del Presidente, general Gerardo Machado, siempre alerta para velar por el prestigio y crédito de la nación.

El señor Borges fué ovacionado durante largo rato por la numerosa concurrencia.

Después pidió al señor González regrese pronto de su viaje por España, para seguir sus labores al frente de tan gran Asociación.

EL DR. RICARDO DOLZ

El doctor Ricardo Dolz, ilustre senador de la República, hizo con la elocuencia y brillantez en él proverbiales, el resumen de tan suntuosa fiesta, elogiando el esfuerzo de cuantos han hecho de la Asociación de Dependientes una institución grandiosa y respetable.

El nuevo pabellón "Ignacio Llambias", bendecido e inaugurado ayer en el Sanatorio de la Asociación de Dependientes, "La Purísima Concepción"

QUEDO CLAUSURADO. . .

(Viene de la primera página)

ga en las aduanas en lugar de hacerse sobre la venta bruta, y el de procurar la protección del detallista de las industrias del país.

EL DOCTOR RIVERO Y EL "DIARIO DE LA MARINA"

Hablando el señor Fuentes nuevamente, dijo que debido al apoyo que el DIARIO DE LA MARINA ha prestado en todo tiempo a la causa de los detallistas, se había restringido la inmigración china, y que el más antiguo periódico de Cuba, en cuantas ocasiones había sido necesario, había hecho frente a la situación por medio de la pluma valiente y bien templada de su director ilustre.

El señor Fuentes fué largamente ovacionado.

EL DOCTOR RAFAEL MARIA ANGULO

Hace uso de la palabra el brillante redactor del DIARIO doctor Rafael María Angulo y da las gracias en nombre del doctor Rivero y del periódico que dirige, en frases elocuentísimas.

Aludiendo al discurso del señor Euliquio Aragonés, hizo una magnífica y patriótica imagen, diciendo que la obra de los detallistas de Cuba demuestra la pujanza de la raza hispana, voluntariosa y firme en sus propósitos.

Refiriióse a la cordialidad de cubanos y españoles, y dijo que la religión y el idioma los une en estrecho lazo, y que si algún día, por la desgracia de vecindad admirada y grande, se quisiera conculcar los derechos de Cuba, entonces los huesos de cubanos y españoles caídos en esta tierra en lucha cruenta, se alzarían de sus tumbas y, rehaciéndose, lanzarían su protesta en idioma español.

DISCURSO DEL DOCTOR JOSE I. RIVERO

Seguidamente el doctor José I. Rivero leyó su discurso. Los asistentes, puestos en pie, lo aplaudieron delirantemente.

El discurso del doctor Rivero lo transmito aparte, por telégrafo.

Hablaron después del doctor Rivero los señores Julio Montero, José Joaquín Herrera, delegado por Guantánamo, y el doctor Valentín Arenas, delegado por Sagua la Grande, que hizo el resumen.

Todos fueron muy aplaudidos.

Simón, corresponsal.

CIENFUEGOS, Mayo 23. DIARIO, Habana.— La Tercera sesión efectuada del Congreso de Detallistas, en los salones de la Colonia Española, bajo la presidencia de Lucio Fuentes, fué para cerrar los trabajos efectuados y nombrar una nueva Directiva.

Abierta la sesión, el presidente suplicó al secretario, la salida por breves momentos del local, para tratar asuntos relacionados con su persona, dando por resultado el acuerdo unánime a iniciativa de la presidencia, de obsequiar a dicho secretario, señor Antonio Pérez Manrique, con un reloj de oro por sus valiosos trabajos efectuados, comisionando al doctor Valentín Arenas para hacer la entrega, efectuándolo con palabras vibrantes de afectos hacia el obsequiado, quien contestó demostrando agradecimiento infinito por el valioso obsequio recibido.

Ambos oradores fueron muy aplaudidos.

Seguidamente efectuáronse las elecciones nombrándose presidente a Lucio Fuentes, Vice Narciso Parra; secretario Antonio Pérez Manrique; tesorero señor San Julián; vice José Miranda y reeligiendo a casi todos los vocales salientes, habiéndose efectuado todo cordialmente y por unanimidad.

El congreso quedó cerrado con los aplausos de la concurrencia.

SIMON.
Corresponsal.

M.E.C.D. 2016

ANUNCIOS CLASIFICADOS

ULTIMA HORA

ANUNCIOS CLASIFICADOS DEL "DIARIO DE LA MARINA"

LISTA DE LAS AGENCIAS DE LOS ANUNCIOS CLASIFICADOS

Nº 1.—Vidriera de Tabacos. Obispo y Cuba.
Nº 2.—Vidriera de Tabacos. Oficios núm. 32.
Nº 3.—Puesto de Revistas y Diarios. Estación Terminal.
Nº 4.—Vidriera de Tabacos Café Marte y Belona.
Nº 5.—Vidriera de Tabacos. Café El Imperial, Galiano y Zanja.
Nº 6.—Almacenes "EL ENCANTO", Galiano y S. Rafael.
Nº 7.—Almacén EL AGUILA, (Víveres). Neptuno y Aguila.
Nº 8.—Panadería LA FLOR DE GALIANO. Galiano número 11.
Nº 9.—Farmacia SANTA AMALIA. Consulado y Animas.
Nº 10.—Vidriera "EL GALLO", Mercado de Colón 25.
Nº 11.—LA SORPRESA, Vidriera de Tabacos. Calzada del Monte y Arroyo.
Nº 12.—LA VILLA DE NOVELGAS, Víveres Finos. Belascoaín 118.
Nº 14.—Vidriera de Tabacos. Belascoaín y Reina.
Nº 15.—EL GATO BLANCO, Billetes. Belascoaín y Neptuno.
Nº 16.—Vidriera de Tabacos, Café Manhanttan. San Lázaro y Belascoaín.
Nº 17.—Guillermo Valdés. Barbería. Aramburo treinta y seis.
Nº 18.—Farmacia Dra. E. Alvarez. Concordia esquina a Infanta.
Nº 19.—Vidriera Café Moderno, Infanta y San Rafael.
Nº 20.—LAS AVENIDAS, Vidriera de Tabacos. Carlos III e Infanta.
Nº 21.—LA ESQUINA DE TEJAS, Vidriera. Monte 509 e Infanta.
Nº 22.—Manuel Montenegro, Víveres. San Francisco y Buena Ventura, Víbora.
Nº 23.—LA OFELIA, víveres. Teléfono: I-5538. Luz Caballero y Avenida Acosta.

INDICE POR SECCIONES DE ANUNCIOS CLASIFICADOS

	Sección.
ALQUILERES DE CASAS	1
ALQUILERES DEPTS.	2
ALQUILERES HABITS.	3
ANIMALES	4
AUTOMOVILES	5
BONOS Y CREDITOS	6
COMPRA-VENTA DE OBJETOS	7
DINERO E HIPOTECAS	8
ENSEÑANZAS	9
EMPLEOS-Demandas	10
EMPLEOS-Ofertas	11
ESTABLECIMIENTOS	12
FINCAS RUSTICAS	13
FINCAS URBANAS	14
HOSPEDAJES	15
INSTRUMENTOS DE MUSICA	16
MAQUINARIA	17
MUEBLES Y PRENDAS	18
PARA EL HOGAR	19
PARA LAS DAMAS	20
PERDIDAS	21
SIRVIENTES-Demandas	22
SIRVIENTES-Ofertas	23
SOLARES YERMOS	24
SOLICITUDES. Varias	25
VARIOS. Agencias de colocaciones, etc.	26

1. ALQUILERES CASAS

Habana

SE ALQUILAN espléndidos bajos de Aguiar 118, entre Teniente Rey y Muralla, propios para almacén. Llave en los altos. Informan Avenida República 386, altos. U-4823. U H 23659 23 my

NAVE PARA COMERCIO Aguila 100 entre San José y Barcelona. Próxima a terminarse, se alquila una nave de 320 metros. Informan en la misma de 1 1-2 a 3 p. m. y en la vidriera de tabacos del Hotel Inglaterra. Tel. A-0029. U H 22459 27 my.

SE ALQUILAN los espléndidos y modernos altos del lindo chalet de Neptuno 279, entre Infanta y Basarrate, único en su clase dentro de la Habana. Informan en los bajos. U H 22399 23 my.

AYESTERAN NUM 12 Entre Lugareño y Bruzón, se alquilan altos, recién construídos, espaciosos, frescos, 4 habitaciones, sala, recibidor, baño intercalado, comedor al fondo, cocina, calentador gas, servicios, criados, terraza al frente. Precio de situación. U H 23166 24 my.

CALLE Compostela, entre Amargura y Lamparilla. Local espléndido, para oficina, comisionista o establecimiento, se alquila, dos puertas metálicas, ancho frente. Informes en O'Reilly 98, bajos. U H 23053 28 my.

PEÑALVER Y SUBIRANA Se alquilan bajos y altos con sala; dos grandes cuartos; baño completo y cocina. La llave en el puesto de frutas. Precio $40 y $45. U H 23096 31 my.

SUBIRANA Y PEÑALVER Se alquilan bajos y altos con sala, comedor, tres cuartos, baño intercalado completo, calentador, cuarto criados, servicio y cocina. Las llaves en el puesto de frutas. Precio $60. U H 23095 31 my.

ALQUILERES DE CASAS

CUARTELES 42, en la cima de la histórica Loma del Angel, se alquilan pisos ideales e independientes, con servicio de portero, timbres eléctricos, apartado de correo y tubo acústico. Los más higiénicos, tranquilos, seguros, muy céntricos, respetables cómodos y muy económicos; para personas serias, de buen gusto y muy acostumbradas a todo confort y aseo americano. Diríjanse a su dueño V. M. Julbe. Cuarteles 42. Tel. A-1295. Nota Los que viven en esta casa, no necesitan ir a las Montañas del Norte a recuperar salud perdida. U H 22650 28 my.

SE ALQUILA Estrella 235, altos y Estrella 241, altos y bajos, casas modernas con tres habitaciones, sala, saleta, baño y cocina de gas. Informes Ramón G. Fernández. Taller de Maderas de Buergo, Alonso y Compañía. Infanta 47. Tel. U-1157. U H 23055 27 my.

SE ALQUILAN los altos de la esquina de Belascoaín y San Rafael, acabadas de fabricar. Informan en la misma. U H 23136 29 my.

SE ALQUILA un piso alto, 3 habitaciones, sala, comedor, baño intercalado y servicio de criados. Nuevo edificio de la casa de Ruisánchez. Angeles y Estrella. Teléfono A-2024. 23368 26 my.

OBRAPIA 99. Se admiten proposiciones por la planta baja, 350 metros. Se da contrato, para cualquier negocio. En los altos, habitaciones a $18 $20 y $25. 23402 2 jun.

SE ALQUILA la casa Animas 168, altos, con sala, gabinete, comedor, tres cuartos, cocina y baño. Informan en Merced 47 altos. Tel. M-4341. U H 23408 26 my.

OQUENDO 5-D, ALTOS Sala, comedor, 4 cuartos, con lavabos baño, despensa, cocina, servicio de criado, lavadero $82. Tel. F-2134.

BELASCOAIN No. 105½ esquina a Jesús Peregrino y a Chávez, preparado para establecimiento, se admiten proposiciones; dos viviendas en los altos con entradas independientes cada una, de sala, comedor, 3 cuartos, baño intercalado, cocina de gas y carbón, servicio de criados; 2 cuartos en la azotea con servicios y lavadero. Teléfono F-2134.

CARLOS III N. 16-A Alto, sala, comedor, 4 cuartos, baño intercalado, cocina de gas, servicio de criados $92. Teléfono F-2134.

POCITO No. 51 Dos altos, sala, dos cuartos, baño intercalado, cocina, $45 cada una. Teléfono F-2134. 23371 31 my.

SE ALQUILAN los altos de la casa Maloja 11, compuestos de tres cuartos sala, comedor y cocina de gas. Informan Angeles 18. Tel. A-9757. 23429 26 my.

ALQUILO la casa Gervasio 122 entre San Rafael y San José, propia para industria. Para más informes en la bodega de esquina San Rafael o Teléfono I-4204. 23419 31 my.

SE ALQUILA el primer piso de Belascoaín y San Miguel, altos de la Peletería La Noble Habana, acabados de fabricar. Tiene servicios a la moderna. Lo más fresco. Baratísimo. $75.00. 23442 28 my.

SE ALQUILA gran nave de quince metros de frente por cuarenta de fondo, propia para industria, almacén, depósito o garage. Da a dos calles con entrada para camiones. Darán razón en Estevez 41, altos de la misma. 23405 27 my.

SE ALQUILA casa moderna, muy fresca, abundante agua, con bomba Prat, tres cuartos, sala, comedor, baño intercalado completo y cocina de gas, acera de la sombra. Informan en la misma. Monte 280, altos. Tel. A-9735. 23444 29 my.

Cerro

SE ALQUILAN los hermosos bajos de Falgueras 4 1-2 B, casi esquina a San Pablo, compuestos de sala, saleta, tres cuartos, baño intercalado y servicio para criados. Llave e informes en Falgueras 6. Cerro. U H 23088 25 my.

BARATISIMOS Se alquilan un alto y un bajo en Velarde y Primelles. Cerro a 30 y 34 pesos. Son modernos y hermosos. Llave e informes bodega de Primelles y Velarde, Cerro. U H 23343 24 my.

Jesús del Monte-Víbora

EN el parque de la Loma del Mazo, se alquila la Villa Virginia, con gran ventilación y vista a la Habana, compuesta de jardines, portal, terraza, sala, comedor, hall, seis habitaciones, baño completo, cocina, dos habitaciones y baño para criados y garage a una cuadra del colegio "Champagnat" y Nuestra Señora de Lourdes. La llave e informes en la misma. I-2434. E 701 ind. 17 Ab.

Reparto Lawton, Víbora, calle "A" esquina a 17. Se alquilan un grupo de 14 casas acabadas de fabricar, altos y bajos, con portal, sala, dos cuartos, baño intercalado completo, con agua fría y caliente, gran saleta de comer al fondo, cocina, patio y traspatio. Hay casas altas con 2 y 3 cuartos, sala, saleta, comedor, cocina y baño. Precio, los bajos a $35, y los altos a $40.00. Informan en las mismas y en "La Flor de Pando" Inquisidor y Luz. Teléfono M-1611. U H 22930—28 My.

Vedado

SE ALQUILA calle O entre 17 y 19 un piso con garage y demás comodidades. Puede verse a todas horas. Buen elevador. 23391 29 my.

VEDADO: LINEA, 113, ENTRE J y K Se alquilan los altos, terraza, sala, recibidor, cinco cuartos, dos baños intercalados, comedor, pantry, cocina y terraza, garage y tres habitaciones, con baño. Se puede ver de 3 a 5. La enseña la familia que la vive. Teléfono F-2134.

CALLE 15 No. 12 ENTRE J y K Bajos, sala, recibidor, 6 cuartos, baño completo, comedor, pantry, cocina gas y carbón, servicio de criados, garage $200. Teléfono F-2134. 23372 31 my.

ALQUILERES DE CASAS

CALLE 25 entre Paseo y Dos, Vedado, se alquilan los altos con 6 habitaciones, sala, saleta, comedor, cocina de gas. Las llaves en la misma. Precio $90. 23438 26 my.

EN 40 PESOS se alquilan los bajos del chalet calle A y 27, Vedado. Las llaves en frente y más informes. 23437 26 my.

2. ALQUILERES DEPTS.

Habana

EDIFICIO CORBON El más céntrico, Industria 72 1-2, a dos cuadras de Prado. Espléndidos apartamentos con gran cuarto de baño, agua abundante, caliente y fría, servicio de criados, ascensor, día y noche y sereno en el interior. U H 19101 26 my.

ALQUILO, Malecón 250, edificio Collazo, hermosos departamentos, pueden verse a todas horas. Informes: Teléfono M-3024. Elevador, moralidad absoluta. U H 22140.—30 my.

ALQUILO, EN AGUILA, 50, POR ANIMAS un gran apartamento, con vista a las dos calles, compuesto de gran sala, comedor, tres habitaciones, baño intercalado, todo moderno. La llave en la bodega de los bajos. Informan en Paula y Egido, cantina. Tel. M-9272 U H 23175 27 my

LAMPARILLA 70, segundo piso, casa familia, estricta moralidad, alquilan departamento con balcón; otra interior, grande, clara y ventilada para matrimonio u hombres solos, acabados de pintar. No falta agua, luz toda la noche. Doy llavín. U H 23431 26 my.

3. ALQUILERES HABTS.

Habana

CALLE Zulueta 32 pegado al Teatro Payret se alquilan magníficas habitaciones a personas de moralidad y Aguiar 57; Cuba 80; Cuba 120; Compostela 110; Aguacate 122; Esperanza 117; Manrique 163; Animas 129; Lagunas 85; Gervasio 27 y Virtudes No. 140. U H 22869 27 my.

PEQUEÑA habitación alta, exterior, con muebles, baño, luz sanidad, elevador y terraza al Malecón $30 a persona sola. Malecón 56 entre Galiano y San Nicolás. 23304 25 my.

EN AGUACATE 47, altos de El Dandy, se alquilan habitaciones con y sin muebles, servicio de ropa y limpieza desde $15. 23382 2 jun.

OBRAPIA 99, Edificio Alvarez. Sin estrenar, a una cuadra del Parque, habitaciones con espléndidos baños, caliente y frío $18, $20 y $25. Admito proposiciones por la planta baja. 23403 7 jn.

SE ALQUILAN algunas habitaciones acabadas de reconstruir en Muralla 1 altos. M-2840 y A-4854. 23369 26 my.

PALACIO Abadín. Cuba 86 casi esquina a Teniente Rey. Edificio moderno, fresco, tranquilo. Habitaciones con lavabos, amuebladas, ropa y limpieza, o sin muebles. Precios económicos. M-9726. U H 23423 31 my.

7.—COMPRAVENTA OBJETOS

MAQUINAS "SINGER" Para coser, nuevas. Agencia San Rafael esquina a Lealtad. Tel. A-4522. Ventas contado, plazos, alquiladas, accesorios, aceites, agujas y enseñanza bordados gratis a las clientas, sin fijar día. Si las desea llame al A-4522 y competente empleado le llevará catálogo a domicilio. 23426 7 jn.

MAQUINAS DESDE 10 PESOS Singer y otras, cosiendo perfectamente, por liquidación, se regalan. No compre sin ver estas. También nuevas a plazos y al contado. Vendemos baratísimas, dos lámparas para sala, metal, superiores y dos maceteros de caoba, aros de metal. Lealtad 119 esquina a San Rafael. 23434 7 jn.

8.—DINERO E HIPOTECAS

JOSE P. QUINTANA Propietario Dinero en hipoteca Al 7 y 8 0|0 desde $500 en adelante, por 10 años pudiendo cancelar en cualquier tiempo con solo dos meses. Compra y vende casas, fincas, terrenos y establecimientos. Belascoaín 54, altos, entre Salud y Zanja. Teléfono M-4735. 19346 27 my.

DINERO SOBRE ALQUILERES Al mejor interés y con facilidades de pago. Operaciones en el día. Cuba 24 letra F. Teléfono A-0220. 23367 2 jn.

DINERO AL 7% En partidas grandes y pequeñas habiendo garantía, operaciones rápidas. Cuba 24 F. Tel. A-0220. 23366 28 my.

9.—ENSEÑANZAS

PROFESOR de Primera y Segunda Enseñanza, permitiendo la prueba, se ofrece para academia o domicilio. F-2457. Pregunte por el Profesor. Llinás 13. 23430 26 my.

Varios

SEÑORAS Y SEÑORITAS Para darles ocupación en un trabajo cómodo, digno y bien retribuido por comisión, se invita a señoras y señoritas, que dispongan de algunas horas al día, a que vengan a tomar informes en el Departamento de anuncios clasificados del DIARIO DE LA MARINA.

12.—ESTABLECIMIENTOS

Ventas

VENDO bodega en calzada, 6 años contrato; módico alquiler; garantizo una venta diaria de e$66; de estos $28 de cantina. Precio $9.000. Mitad de contado. Su dueño lleva muchos años en ella. Si la ve la compra. Cuenya Dragones y Amistad, Café. 23379 20 my.

VENDO cafecito dentro de la Habana antigua, en sitio de mucho porvenir. No hace falta más que trabajar. Lo doy barato y facilidades para el pago. Cuenya. Dragones y Amistad. Café. 23380 26 my.

FONDA. Se traspasa en el mejor sitio de la Habana, medio regalada. Abonados garantizados. Informes Luz e Inquisidor. Puesto de frutas. 23447 26 my.

13.—FINCAS RUSTICAS

Ventas

SOLAR de madera y tejas y 584 varas de terreno, renta $90. Se da barato. Santa Petronila No. 7 al lado del Paradero de Pogolotti. Informan Teléfono M-9769. Martinez. 23374 2 jun.

14.—FINCAS URBANAS

Arrendamientos

CUBA 78 A, altos del Café Cervantes esquina a Obrapía, un piso de cinco habitaciones, lugar próximo a las nuevas oficinas de la Hacienda, (Banco Nacional). Se traspasa el contrato con facilidad de pago. Tel. A-7740. Informan en la misma. 23410 26 my.

Compras

COMPRO Compro casa que esté situada de Galiano a Belascoaín. No soy corredor. Dirección Lugareño No. 2 esquina a la Calzada de Ayesterán. U H 23344 24 my.

Ventas

EMPLEE BIEN SU DINERO En diferentes sitios de lo más céntrico de la ciudad, vendo, juntas o separadas, diez hermosas propiedades que en junto, su valor es de UN MILLON NUEVE MIL PESOS y las doy por solo SEISCIENTOS CINCUENTA MIL PESOS. Si le interesa invertir bien su dinero véame. Cruz. U-2385 o A-3356. Sólo trato directamente con compradores. No con corredores. U H 22651 29 my

VEDADO, se vende una casa de dos plantas, acabada de construir, entre las de Línea y Calzada, muy próxima al Vedado Tennis Club, planta baja, sala, recibidor, comedor, pantry, cuarto de toilet, cuarto de criado con sus servicios y garage, planta alta, cuatro hermosas habitaciones, baño completo y hall. Informan su dueño, calle C número 8, Vedado, frente al parque de Villalón. U H 22151.—25 my.

CASA MODERNA EN LUYANO EN $4,500 A DOS CUADRAS DE LOS CARROS Vendo una casa moderna en la calle Enna, entre Luco y Justicia Mide 6 por 22. Portal, sala, saleta, tres cuartos, preparada para altos, techos monolíticos, renta $40, es un verdadero regalo esta casa en $4.500. Vidriera del Café El Nacional. San Rafael y Belascoain. Tel. A-0062. A-2319. Sardiñas y López. 23102 27 my.

CASA DE DOS PLANTAS EN EL VEDADO CALLE H Y LINEA 10 POR 23 EN $18,500 Vendo en el Vedado, en la calle Línea y H, una casa de dos plantas que mide 10x22.66, renta $180. Esto es negocio en $18.500. Mire usted donde está situada esta casa, en lo mejor de dicha barriada. Vidriera del Café El Nacional. San Rafael y Belascoain Tel. A-0062. A-2319. Sardiñas y López. 23102 27 my.

CASA CHICA EN JESUS DEL MONTE 6½x25 EN $5,500 Vendo en la calle de San Benigno y Agua Dulce, una casa de azotea y cintarón, compuesta de portal, sala, saleta, 4 cuartos cocina y servicio. Mide 6 1-2 por 25. Renta $60 en $5,500. Esto es una ganga. Informan Vidriera del Café El Naconal. San Rafael y Belascoain. Tel. A-0062. A-2319. Sardiñas y López.

CASA CHICA Y MODERNA EN LA CALLE DE VIGIA Y ROMAY EN $6,500 Vendo en la calle de Vigía y Romay, casa moderna, compuesta de sala, saleta y tres cuartos, es completamente moderna. Renta $50 en $6.500. Puedo dejar $3.000 al 8 0|0. Informan Vidriera del Café El Nacional. San Rafael y Belascoain. Teléfonos A-0062 y A-2319. Sardiñas y López. 23102 27 my.

ESQUINA MODERNA CERCA DE TOYO CON 5 CASITAS Y UNA BODEGA RENTA $180 CON 5 AÑOS DE CONTRATO EN $22,000 Vendo a dos cuadras de Toyo, una esquina moderna, con bodega y 5 casitas con 5 años de contrato, rentando $180 en $22.000. Analice este negocio, piénselo. Mire a ver en qué colocaría usted este dinero que lo tenga tan bien garantizado y que le de tanto interés como este negocio. Vidriera del Café El Nacional. San Rafael y Belascoain. Tels. A-0062. A-2319. Sardiñas y López.

CASA MODERNA EN MANGO Y CALZADA DE JESUS DEL MONTE MIDE 6x24 EN $6,500 Vendo en la calle de Mangos a 20 metros de la calzada de Jesús del Monte una casa moderna compuesta de portal, sala, saleta, tres cuartos bajos y dos altos, cocina, servicio y patio. Renta $60, techos monolíticos $6,500 Es una buena compra. Vidriera del Café El Nacional. San Rafael y Belascoain. Tel. A-0062. A-2319. Sardiñas y López. 23102 27 my.

QUIERO VENDER Casa en el Vedado, calle de letra, entre 17 y 19, de dos plantas, moderna, Jardín, portal, sala, saleta, 4 cuartos, comedor cuarto y servicio de criados garage. Igual en la planta alta. En $31.800. Cuba 24 F. Tel. A-0220. 23363 26 my.

BUENA INVERSION Casa moderna, 3 plantas, de Galiano a Lealtad, renta al año $2.160. Precio $22.000. Cuba 24 F. Teléfono: A-0220. 23362 26 my.

EN LEALTAD Casa moderna de dos plantas. Sala, saleta, 3 cuartos, servicios, renta $1.860 al año. Precio $21.000. Cuba No. 24 F. Teléfono A-0220. 23361 26 my.

CALLE COMERCIAL Y LA DE MAS PROGRESO Casa de una planta. Mide 7x30 mts. terreno y fabricación a $105 metro. Cuba 24 F. Tel. A-0220. 23365 26 my.

EN EL CORAZON de La Sierra, vendo 5 hermosas propiedades a todo lujo, dos esquinas a $26.000; una de centro, 5 cuartos, 2 baños en $25,000. Otra 4 cuartos $16,000 Otra 3 cuartos $15.000. Se dan facilidades de pago. Véalas que no le pesará. Más informes en el Teléfono M-4876. Pregunte por el señor Alvarez. No se alquilan. 23377 26 my.

INFANTA, a una cuadra de Carlos Tercero, parcela de 12x15, con dos frentes, lo mejor de la Avenida. No deje de verla. Informan Teléfono: M-9769. Martinez. 23375 2 jn.

FINCAS URBANAS

GRAN NEGOCIO EN INFANTA ESQUINA MODERNA 3 PLANTAS UN SOLO RECIBO $3 50 EN $50,000 Vendo en Infanta una esquina de tres plantas completamente moderna, renta un solo recibo $350, como barato, con tres o cuatro establecimientos con 5 años de contrato, renta asegurada donde usted puede estar tranquilo sabiendo que su dinero está asegurado y que le está produciendo dinero. Para más informes Vidriera del café El Nacional. San Rafael y Belascoain. Tels. A-0062, A-2319. Sardiñas y López.

CASA MODERNA EN ROMAY Y VIGIA MIDE 6x24 EN $6,500 RENTA $55.00 Vendo en la calle de Romay, casi esquina a Cerrada, una casa moderna que mide 6x24. Sala, saleta y tres cuartos $6.500. Puedo dejarle en hipoteca $3.000 al 8 0|0. Está rentando $55. Vidriera del Café El Nacional. San Rafael y Belascoain. Teléfonos A-0062. A-2319. Sardiñas y López. 23102 27 my.

CASA QUE RENTA EL 9% LIBRE Le demuestro esta renta en cualquier tiempo. Es de dos plantas, en la Habana, situada de Reina hacia Belascoain. Precio $14.500. Cuba 24 F. Tel. A-0220. 23364 26 my.

15.—HOSPEDAJES

Hoteles

HOTEL MANHATTAN —¿Por qué los americanos prefieren y llenan este hotel? —Pues por la sencillísima razón de que, además de darles buen trato y mejor precio, está provisto de todas las comodidades y exigencias modernas. Huelga decir que, por su situación, es uno de los más frescos de la ciudad. Si le gusta vivir con desahogo venga a separar su departamento. Belascoaín y San Lázaro. Propietario A. Villanueva. Telf M-7924. E 1043 31 my.

HOTEL TURIS Alquila habitaciones amuebladas muy frescas, con y sin comida, servicio de ropa y criados. Precios reajustados. Baños a todo confort. Manrique 123 entre Reina y Salud. Hay radio para los huéspedes. 23370 23 jun.

18. MUEBLES Y PRENDAS

Ventas

EN SUAREZ, 43 Y 45 entre Gloria y Apodaca, están realizando todas las existencias de muebles, a precios tan bajos que nadie sale sin llevar algo. En esa misma casa, "LA ZILIA", alquilan pianos a precios de situación. También se están deshaciendo de las ropas de etiqueta por el mismo procedimiento: "echando la casa por la ventana". Venga hoy y se convencerá de lo que dejamos dicho. Suárez, 43 y 45. E 1042 31 my.

SE ARREGLAN MUEBLES finos y corrientes, tapizamos y hacemos fundas y piezas sueltas para cualquier estilo y juegos de cualquier clase; especialidad en arreglos de mimbres. Envasamos muebles para todas partes. M. Adega y Hno. Luz 28. Tel. M-5069. 23424 7 jn.

20.—PARA LAS DAMAS

JOAQUINA VALDES, Massagista Garantiza que el massage es fortificante a la piel, hecho por manos hábiles y expertas, destructor belleza y salud cuando no es dado científicamente. Tratamientos y sostenedores especiales para el busto y abdomen, cuero cabelludo y canicie. Massages eléctrico, manual para evitar y disminuir las arrugas. Rayos violeta. Cremas para el cutis preferentemente para el cuello, brazos, etc. Exclusivamente a señoras. Amistad 23, bajos entre Neptuno y Concordia. Horas de 9 a. m. a 3 p. m. 23320 6 jn.

21.—PERDIDAS

Personas

CARMEN FERNANDEZ y Ramona García, de Asturias. Para asunto que les interesa, suplicamos, gratificando a quien sepa donde viven una o las dos, nos avisen al A-4532 Lealtad 119. 23433 7 jn.

22.— SIRVIENTES-DEMANDAS

Criadas de mano

NECESITO buena criada de mano; otra para cuartos. Sueldo $30; ocho criadas más $25; cinco cocineras $30 y $35; una lavandera y dos camareras. Compostela 58. 23389 25 my.

Criados de mano

NECESITO un buen criado de mano con recomendación de casa particular Sueldo $40; un segundo criado $25; un camarero $20 y tres muchachos españoles $15. Compostela 58. 23390 25 my.

Cocineras

SE SOLICITA una buena cocinera del país, que sepa hacer dulces, sea muy limpia y tenga referencias de buenas casas. Sueldo $35. Venga después de las 8 a. m. Vedado, calle 15 No. 380 esquina a Dos. 23376 25 my.

DESEO cocinera de mediana edad (no vieja porque tiene que hacer limpieza) para matrimonio solo. Se prefiere sin familia (ni amigos a la puerta); mujer tranquila. Se le da buen sueldo si lo desempeña bien. Tiene que ser limpia y cocinar bien, hacer dulces. Traer referencias de donde trabajó o de quien la conozca. Dormir en la casa. Calle 17 No. 456, altos entre 8 y 10. Vedado, de 2 a 6 de la tarde. 23384 25 my.

EN LA CALLE 9 entre F y G, se solicita una buena cocinera y una manejadora, para una niña de tres años que sea práctica en el oficio. Se exigen referencias. 23392 26 my.

SE SOLICITAN dos muchachas de formalidad, que traigan referencias y que duerman en la colocación, una para cocinar y ayudar a la limpieza y la otra para criada de mano. Sueldo veinticinco pesos la cocinera y veinte pesos la criada. Malecón 152 entre Aguila y Blanco, altos. 23400 26 my.

SE SOLICITA cocinera que duerma en la colocación y haga la limpieza de la casa para matrimonio solo, que sea limpia y traiga recomendación. Villegas 89. Ferretería. 23415 26 my.

23.—SIRVIENTES-OFERTAS

Criadas de mano

SE OFRECE una española para criada de mano. Tiene referencias. Teléfono M-2170. 23400 26 my.

SIRVIENTES-OFERTAS

SE desea colocar una muchacha española de criada de comedor o cuartos, tiene quien la recomiende. Galiano número 127. Teléfono A-4757. U H 23220.—25 my.

DESEA colocarse una joven española para criada de mano o de cuartos. Informan Tel. F-1261. 23253 25 my.

JOVEN española, con inmejorables referencias, desea colocarse para cuartos u otros quehaceres análogos. Informan Trocadero 115.. Tel. M-2049 23383 26 my.

SE OFRECE una buena criada de mano o para manejadora o para habitaciones; tiene buenas referencias de las casas que trabajó. Compostela 58. Tel. A-4792 23387 25 my.

DESEA colocarse una peninsular para todos los quehaceres de una casa chica, es formal y trabajadora, no le importa ir al campo. Informan Atarés 22, Jesús del Monte. Tel. I-1412. 23393 25 my.

SE OFRECEN una buena criada o manejadora, una cocinera o cocinero y un criado. Buenas referencias. Luz No. 40 1-2. M-1860. 23396 25 my.

MUCHACHA decente desea colocarse en casa de moralidad para criada de mano o para servir al comedor. Tiene referencias de las casas donde ha trabajado. Carlos III entre Zapata y Pozos Dulces. Teléfono U-2094. 23398 26 my.

UNA JOVEN española desea colocarse de criada de cuartos, o para comedor Sabe cumplir con su obligación. Sabe coser bien. Tiene referencias. Informan San José 119 letra D., altos Tel. U-2617 23399 26 my.

DESEA colocarse una muchacha peninsular de criada de mano o de cuarto. Sabe zurcir y cumplir con su deber y tiene quien la recomiende. Informan Tel. A-1628. Zulueta 36. Café El Oriental. 23404 26 my.

DESEA colocarse una joven de color para limpiar de 8 a 12 o de 8 a 3. Tacón 6, altos, habitación 13. 23414 25 my.

SE OFRECE muchacha española para habitaciones, coser, atenciones de señora, orden de ropas, cualquier cargo importante. Está acostumbrada a servicio fino; desea buena familia, lleva tiempo en el país. Sabe trabajar y planchar ropa fina de señora. Informes: A-9133. Empedrado 60. U H 23440 26 my.

DESEA colocarse joven española de manejadora, acostumbrada a cuidar niños chiquitos o criada de mano. Sabe su obligación y una cocinera española, cumple con su obligación. Tiene quien la recomiende. Informan Gervasio 29. 23441 26 my.

Criados de mano

DESEA colocarse un muchacho español, de criado de mano, práctico en el servicio de mesa. Tiene recomendaciones de las casas en que ha trabajado. Para más informes Tel. A-9682 23373 26 my.

DESEA colocarse criado de mano, peninsular, sabe servir mesa a la rusa Va a cualquier punto; no tiene pretensiones; es trabajador y tiene referencias. Compostela 58. Trocadero No. 53. Teléfono A 4792. 23388 25 my.

CRIADO de profesión con recomendaciones inmejorables de familias distinguidas ofrécese. Sabe planchar ropa de caballero. Tel. F-3144. 23412 26 my.

DESEA colocarse un criado español. Entiende de jardinero y limpiar máquinas en casa particular. Es trabajador. Tiene referencias de las familias que trabajó. Informes Teléfono A-5594. Llame a Manuel. 23416 26 my.

DESEA colocarse un peninsular para criado o camarero. Sabe servir a la rusa y no tiene pretensiones. Por el mismo se colocan dos cocineros reposteros de modestas pretensiones. Las tres tienen buenas referencias. Telé A-4265. U H 23394 26 my.

Criaderas

DESEA colocarse una señora española de 20 años de edad, de criandera Lleva dos años en el país. Su residencia Magnolia 12, y San Antonio, Cerro. 23397 26 my.

DESEA colocarse una joven española de criandera. Tiene buena y abundante leche y certificado de Sanidad. Se puede ver su niño. Pesa 16 libras. Tiene tres meses. Informan Apodaca No. 56. 23427 26 my.

Cocineras

DESEA colocarse una superior cocinera en casa particular o de comercio Tiene buenas referencias de las casas que trabajó. Compostela 58. Teléfono A-4792. 23385 25 my.

SE OFRECE una cocinera que sabe su obligación. Sabe de repostería. Dragones 1. Tel. A-4580. 23401 25 my.

DESEA colocarse una joven española de cocinera. Informan Tel. A-7658. 23411 27 my.

DESEA colocarse excelente cocinera en casa de moralidad, mucha práctica cocina. Duerme en la colocación. Es repostera; únicamente para la cocina. Informan Oficios 68, altos. M-4308. No se coloca menos de $30. 23413 26 my.

SE OFRECE una cocinera y repostera Prefiere la Víbora. Informes I-2357. 23420 25 my.

DESEA colocarse una buena cocinera Hace dulces, es limpia, formal y con referencias y un joven para criado. Es inteligente y trabajador. M-7122. 23432 25 my.

DESEA colocarse una joven para cocinera en casa de moralidad. Informan calle 2 y 33. Tel. F-5835. 23417 25 my.

COCINERA repostera, se coloca para casa particular donde le puedan dar habitación para ella y su esposo. El trabaja fuera. Informan Prado 42, bajos. Puede ser para limpiar casa también. 23446 25 my.

Cocineros

DESEA colocarse un maestro cocinero y repostero, blanco, casa particular hotel o restaurant, variado repertorio platos finos, exquisitos dulces. Teléfono A-6219. Personalmente San Miguel 144. 23359 25 my.

DESEA colocarse un cocinero de color con muchísima práctica en su oficio. Cocina a la criolla, española y francesa. Hace dulces. Cuarteles 4 Zapatería. 23418 27 my.

Chauffeurs

DESEA colocarse un chauffeur español, ocho años de práctica. Tiene quien lo recomiende. Para más informes. Tel. A-6660. Pregunten por Sierra. 23422 26 my.

CHAUFFEUR español, mecánico, desea colocarse e casa particular o de comercio. Tiene muchos años de práctica y las referencias de las casas que trabajó. No tiene pretensiones. Informan Tel. F-2510. 23448 25 my.

CHAUFFEUR español, se ofrece para casa particular con excelentes recomendaciones con 10 años de práctica Maneja cualquier máquina. Entiende mecánica y su oficio. Aguila 104. Tel. M-3261. 23428 26 my.

Varios

JOVEN educado desea colocarse para limpieza de oficinas o casa de comercio. Tienen recomendaciones. Llamen al Tel. A-8318. 23378 26 my.

PARA casa de comercio o sociedad, se ofrece un inteligente carpintero ebanista, para trabajar en general. Sabe de mecánica electricista, instalaciones y toda clase de arreglos por delicados que sean. Se somete a prueba por poco sueldo mensual. Para informes llamen al hermano de la encargada. Tel. A-2382, de 12 a 1 o de 6 a 8 p. m. 23407 26 my.

SEÑORA mediana edad con referencias, práctica, en clínicas, desea colocarse para cuidar enfermo, ama de llaves o señora compañía. Informan: Tel. I-3636. U H 22981 24 my.

VAPORES DE TRAVESIA

VA UD. A EUROPA ESTE AÑO?

THE WHITE STAR LINE y RED STAR LINE

(INTERNATIONAL MERCANTILE MARINE COMPANY)

De NEW-YORK a SOUTHAMPTON, CHERBOURG, PLYMOUTH, AMBERES

Son las líneas indiscutiblemente predilectas de los que viajan y las preferidas de la buena Sociedad Cubana que acostumbra visitar a Europa todos los años.

Con sólo mencionar el nombre de los lujosos y grandes trasatlánticos:

MAJESTIC OLIMPIC HOMERIC y BERGENLAND

56.551 Tons. 46.439 Tons 34.356 Tons. 27.200 Tons.

Significa viajar gozando de cuanto puede ofrecer los mejores Hoteles palacios del Mundo.

Puede usted combinar su viaje saliendo de la Habana por los hermosos y cómodos vapores

MONGOLIA 26.700 Tons. MANCHURIA 26.700 Tons. y FINLAND 22.500 Tons. de la PANAMA PACIFIC LINE.

NOTA: No olvide que mientras más temprano haga usted su reservación más fácil le es conseguir la clase de Cámara que desee.

Para informes dirigirse a los Agentes Generales

THE BACARISSE STEAMSHIP AGENCY

OFICIOS 12. HABANA TELF. A-7822.

Bat. Alt

COMPAGNIE GENERALE TRANSATLANTIQUE

VAPORES CORREOS FRANCESES

BAJO CONTRATO POSTAL CON EL GOBIERNO FRANCES

TODOS LOS VAPORES DE ESTA COMPAÑIA ATRACAN A LOS MUELLES DE SAN FRANCISCO O MÁCHINA PARA EFECTUAR EL EMBARQUE Y DESEMBARQUE DE PASAJEROS, EQUIPAJES Y MERCANCIAS

PROXIMAS SALIDAS

PARA VERACRUZ
Vapor correo francés ESPAGNE saldrá el 3 de Junio.
" " " CUBA saldr el 3 de Julio.
" " " ESPAGNE saldrá el 3 de Agosto.
" " " CUBA saldrá el 3 de Septiembre.

PARA VIGO, CORUÑA, SANTANDER Y SAINT NAZAIRE
Vapor correo francés CUBA saldrá el 30 de Mayo a las 12 del día.
NOTA: El equipaje de bodega y camarote se recibirá en el muelle de San Francisco o Machina (en donde estará atracado el vapor) solamente los días 24 de Mayo de 8 a 10 de la mañana y el sábado 29 de Mayo de 8 a 10 de la mañana. El equipaje de mano y bultos pequeños los podrán llevar los señores pasajeros al momento del embarque el domingo 30 de Mayo de 8 a 10 de la mañana.

PARA CORUÑA, GIJON, SANTANDER Y SAINT NAZAIRE
V

Anuncios Ultima Hora

SIRVIENTES-OFERTAS

UNA SEñora de mediana edad, peninsular, desea colocarse, cumple con su obligación. Informan Tel. A-6089. Compostela 58, cuarto No. 7.
23426 25 my.

SE OFRECE modista española para coser en casas particulares, con muchos años de práctica. Lo mismo confecciona ropa de niños que de señoras. Santa Clara 14. Habitación 9.
23425 26 my.

SE OFRECE una buena lavandera, fina y cumplidora. Prefiere la Víbora. Informan 1-2357.
23421 25 my.

DESEA colocarse un joven español, práctico en camarero, dependiente, ayudante de cocina o cualquier otro trabajo; tiene recomendación. Compostela 58. Tel. A-4792.
23386 25 my.

24.—SOLARES YERMOS

Ventas

GANGA. Se vende un solar en Lagueruela de 15x50 a $2.90 vara. Informan en Luz y Reyes, bodega. Se deja mil pesos en hipoteca.
U H 22934.—23 my.

MANZANA DE TERRENO EN CARLOS III GRAN NEGOCIO 5500 METROS DOS ESQUINAS A $45.00

Vendo en la Calzada de Ayestarán y Carlos III una manzana de terreno con dos esquinas con 5.500 metros de superficie a $45 metro, propio para una gran industria o empresa. La situación que ocupa este terreno no puede ser mejor. No lo dude usted que ha deser el centro de nuestra capital. Su precio: yo desafío al más valiente para que me venga a decir que está caro y para más informes Vidriera del Café El Nacional, San Rafael y Belascoain. Tels. A-0062 y A-2319. Sardiñas y López.
23102 27 my.

REPARTO La Sierra. Solares a plazos vendo dando solo $150 de entrada y resto a pagar en 8 años; tienen las medidas siguientes 12x18 10x18, 7x22, 14x22, 21x22, 9x22; tengo esquinas de 12x18, 22x18; todos estos solares están llanos y rodeados de buenas casas. Próximos a las líneas. Planos y demás informes Sr. P. Quintana. M-4735. Belascoain 54, altos, entre Zanja y Salud. U H 23112 26 my.

A LOS ACAPARADORES DE TERRENOS BARATOS

Vendo en Los Pinos 6,600 varas a $1.20 vara, con frente a Calzada. Cuba 24 F. Tel. A-0220.
23360 26 my.

GANGA. Ganga. Frente al Colegio de Belén vendo un cuarto manzana de terreno muy bien situado y a precio sumamente reducido con arreglo a las magníficas condiciones del mismo. Para informes Almacén de Música La Duquesa. Neptuno 161.
23443 27 my.

25.—SOLICITUDES

Alquileres

MATRIMONIO español solicita habitación a cambio de ella cocinar o de encargada y para limpiar o cuidar casa particular. Informan Prado 42. El esposo trabaja fuera.
23445 25 my.

26.—VARIOS

ABSOLUTAMENTE GRATIS

Le Maigon L. Lazaire, de París, ofrece gratuitamente a título de propaganda "El Barómetro del Amor", a toda persona que lo solicite, a cuyo efecto le rogamos se sirva enviarnos un sello de dos centavos para el franqueo del mismo a vuelta de correo. L. Silvero. Aguila 232. Habana.
U H 22583.—2 jn.

COMIDA de casa particular, se sirve a dos o tres personas que deseen comer bien. Hospital 59, altos. Teléfono U-2492.
23381 30 my.

TODA MUJER "LABORIOSA"

debe saber bordar en máquinas Singer. Cómprenos alguna y la enseñaremos gratis. Ventas contado, plazos, cambios, alquiladas, accesorios, aceite y agujas. Avísenos al A-4522. Correo u otro medio. Agencia Singer. San Rafael esquina a Lealtad. Le llevaremos catálogo a domicilio.
23435 7 jn.

AGENCIAS DE COLOCACIONES

LA AGENCIA LA UNION

De Marcelino Menéndez, 20 años de establecida. Es la única que en cinco minutos facilita todo el personal con buenas referencias. Llamen al Teléfono A-3318. Habana 114.
23395 29 my.

VAPORES DE TRAVESIA

"COMPAÑIA DEL PACIFICO"
"MALA REAL INGLESA"
El hermoso trasatlántico

ORITA

de 23.800 toneladas de desplazamiento, con excelente acomodo para los señores pasajeros de tercera clase, camarotes de dos y cuatro literas y ventilado comedor sobre cubierta, saldrá fijamente el día 16 de Mayo para:

LA CORUÑA,
SANTANDER, LA PALLICE,
ROCHELLE y LIVERPOOL

COMODIDAD, CONFORT, RAPIDEZ Y SEGURIDAD

PROXIMAS SALIDAS
Para ESPAÑA, FRANCIA e INGLATERRA
Vapor OROPESA, el 9 de Junio.
Vapor OROYA, el 23 de Junio.
Vapor ORIANA, 7 de Julio.
Vapor ORCOMA, el 18 de Julio.
Vapor ORTEGA, el 4 de Agosto.
Vapor ORCITA, el 18 de Agosto.

Para COLON, puertos de PERU y de CHILE y por el ferrocarril Trasandino a Buenos Aires.
Vapor ORIANA, el 23 de Mayo.
Vapor ESSEQUIBO, 24 de Mayo
Vapor ORCOMA, 6 de Junio.
Vapor ORTEGA, 20 de Junio.
Vapor EBRO, el 21 de Junio.
Vapor ORITA, el 4 de Julio.
Vapor ESSEQUIBO, el 19 de Julio.
Vapor OROPESA, el 25 de Julio.

Para NUEVA YORK.
Salidas mensuales por los lujosos trasatlánticos EBRO y ESSEQUIBO, Servicio regular para carga y pasaje, con trasbordo en Colón, a puertos de Colombia, Ecuador, Costa Rica y Nicaragua, Honduras, Salvador y Guatemala.

DUSSAQ Co., Ltd.
Oficios 30. Teléfonos A-6540 A-7218.
4396 ind my.

LINEA HOLANDESA AMERICANA

Servicio regular y fijo por los novísimos y rápidos vapores Correos Holandeses de 17.000 toneladas, con tripulación española y provistos de telegrafía sin hilos.

"SPAARNDAM", "MAASDAM" "LEERDAM" "EDAM"

El vapor correo holandés

"EDAM"

Saldrá FIJAMENTE el día 23 de Junio.

Para VIGO, CORUÑA, SANTANDER y ROTTERDAM

Próximas salidas:

VIGO, CORUÑA, SANTANDER y ROTTERDAM
Vapor EDAM, 23 de Junio.
Vapor LEERDAM, 4 de Agosto.
Vapor SPAARNDAM, 25 de Agosto.
Vapor MAASDAM, 15 de Septiembre.
Vapor LEERDAM, 27 de Octubre.
Vapor SPAARNDAM, 17 de Novbre.
Vapor MAASDAM, 8 de Diciembre.
Vapor EDAM, 29 de Diciembre.
Vapor LEERDAM, 19 de Enero 1927.

VERACRUZ Y TAMPICO
Vapor EDAM, 23 de Mayo.
Vapor LEERDAM, 4 de Julio.
Vapor SPAARNDAM, 23 de Julio.
Vapor MAASDAM, 15 de Agosto.
Vapor LEERDAM, 26 de Sepbre.
Vapor SPAARNDAM, 15 de Octubre
Vapor MAASDAM, 7 de Noviembre
Vapor EDAM, 28 de Noviembre
Vapor LEERDAM, 17 de Diciembre

Admiten pasajeros de primera clase y de Tercera Ordinaria reuniendo todos ellos comodidades especiales para los pasajeros de Tercera Clase.

Amplias cubiertas con toldos, camarotes numerados para dos, cuatro y seis personas. Comedor con asientos individuales.

PRECIOS DE PASAJES REDUCIDOS. EXCELENTE COMIDA A LA ESPAÑOLA

Para más informes, dirigirse a:
R. DUSSAQ, S. en C.
Oficios 24. Teléfonos M-5640 y A-5639. Apartado 1617.
HABANA.
4940 12 alt, d-16 my

"Empresa Naviera de Cuba," S. A.

SAN PEDRO 6.—Dirección Telegráfica: EMPRENAVE, Apartado 1641.

TELEFONOS:
A-5315.—Información General.
A-4730.—Depto. de Tráfico y Fletes.
A-6236.—Contaduría y Pasajes.
A-3966.—Dpto. Compras y Almacén.
M-5293.—Primer Espigón de Paula.
A-5634.—Segundo Espigón de Paula.

Y

COMPAÑIA NAVIERA DE CUBA, S. A.
OFICIOS, 88

ITINERARIOS COMBINADOS

RELACION DE LOS VAPORES QUE ESTAN A LA CARGA EN ESTE PUERTO

COSTA NORTE

Vapor "TROPICAL"

Saldrá de este puerto el viernes 21 del actual, para MANATI, VICTORIA DE LAS TUNAS, PUERTO PADRE Y CHAPARRA.

Vapor "ORIENTE"

Saldrá de este puerto el viernes 21 del actual para NUEVITAS, GIBARA (HOLGUIN, VELASCO Y BOCAS), VITA, SAGUA DE TANAMO (CAYO MAMBI) y BARACOA.

Vapor "BARACOA"

Saldrá de este puerto el sábado 22 del actual, para PUERTO TARAFA (DESTINOS COMBINADOS), GIBARA (HOLGUIN, VELASCO y BOCAS), VITA BANES, NIPE (MAYARI, ANTILLA, PRESTON), SAGUA DE TANAMO (CAYO MAMBI), BARACOA, GUANTANAMO (CAIMANERA) (sólo al retorno) y SANTIAGO DE CUBA.

Este buque recibirá carga a flete corrido en combinación con los F. C. de Norte de Cuba (vía Puerto Tarafa) para las estaciones siguientes: MORON, EDEN, DELIA, GEORGINA, VIOLETA, VELASCO, LAGUNA LARGA, IBARRA, CUNAGUA, CAONAO, WOODIN, DONATO, JIQUI, JARONU, RANCHUELO, LAURITA, LOMBILLO, SOLA, SENADO, NUÑEZ, LUGARENO, CIEGO DE AVILA, SANTO TOMAS, SAN MIGUEL, LA REDONDA, CEBALLOS, PINA, CAROLINA, SILVERA, JUCARO, FLORIDA, LAS ALEGRIAS, CESPEDES, LA QUINTA, PATRIA, FALLA, JAGUEYAL, CHAMBAS, SAN RAFAEL, TABOR NUMERO UNO y AGRAMONTE.

COSTA SUR

Salidas de este puerto, todos los viernes, para los de CIENFUEGOS, CASILDA, TUNAS DE ZAZA, SANTA CRUZ DEL SUR, MANOPLA, GUAYABAL, MANZANILLO, NIQUERO, CAMPECHUELA, MEDIA LUNA, ENSENADA DE MORA y SANTIAGO DE CUBA.

Vapor "CIENFUEGOS"

Saldrá de este puerto el viernes 21 del actual, para los puertos arriba mencionados.

LINEA DE VUELTA ABAJO

Vapor LA FE

Saldrá de este puerto los días 5, 15 y 25 de cada mes a las ocho de la noche, para los de BAHIA HONDA, RIO BLANCO, BERRACOS, PUERTO ESPERANZA, MALAS AGUAS, SANTA LUCIA (Minas de Matahambre), RIO DEL MEDIO DIMAS, ARROYOS DE MANTUA y LA FE.

LINEA DE CAIBARIEN

Vapor CAYO CRISTO

Saldrá todos los sabados de este puerto, directo para CAIBARIEN, recibiendo carga a flete corrido para PUNTA ALEGRE y PUNTA SAN JUAN, desde el miércoles hasta las 9 a. m. del día de salida.

LINEA DE CUBA, SANTO DOMINGO Y PUERTO RICO

SERVICIO DE PASAJEROS Y CARGA

Provistos de telegrafía inalámbrica

Vapor GUANTANAMO

Saldrá de este puerto el sábado 22 del actual a las 10 a. m. directo para GUANTANAMO (Boquerón), SANTIAGO DE CUBA, SANTO DOMINGO, SAN PEDRO DE MACORIS, (R. D.), y SAN JUAN (P. R.) retornando por MAYAGUEZ, PONCE (P. R.) SAN PEDRO DE MACORIS, SANTO DOMINGO (R. D.) KINGSTON, (Ja.) SANTIAGO DE CUBA y HABANA.
De Santiago de Cuba saldrá el sábado 29 a las 8 a. m.

Vapor HABANA

Saldrá de este puerto el sábado 5 de Junio a las 10 a. m. directo para GUANTANAMO (Boquerón), SANTIAGO DE CUBA, PUERTO PLATA (R. D.), y SAN JUAN (P. R.); retornando por PONCE, MAYAGUEZ, AGUADILLA (P. R.), PUERTO PLATA (R. D.), KINGSTON (Ja.), SANTIAGO DE CUBA A HABANA.
De Santiago de Cuba saldrá el sábado 12 a las 8 a. m.

IMPORTANTE

Suplicamos a los embarcadores que efectúen embarque de drogas y materias inflamables, escriban claramente con tinta roja en el conocimiento de embarque y en los bultos la palabra PELIGRO. De no hacerlo así serán responsables de los daños y perjuicios que pudieran ocasionar a la demás carga y al buque.

AVISO

Los vapores que efectúan su salida los sábados, recibirán carga solamente hasta las 4 p. m. del anterior al de la salida y los que la hagan los viernes, la recibirán hasta las 11 a. m. del día de la salida.
E 1032 31 my.

COMPAÑIA TRANSOCEANICA DE NAVEGACION
BARCELONA

El acreditado vapor español de 11.000 toneladas,

CADIZ

Capitán Larrazábal

Saldrá de la Habana el día 29 de Mayo para SANTA CRUZ DE LA PALMA, SANTA CRUZ DE TENERIFE, LAS PALMAS DE GRAN CANARIA, CADIZ y BARCELONA, admitiendo pasajeros en Segunda y Tercera Clase para dichos puertos. PRECIO DEL PASAJE EN TERCERA CLASE PARA: CANARIAS, $65.00. PARA CADIZ Y BARCELONA $75.00

Informan sus Consignatarios:
J. BALCELLS & Co.
San Ignacio, 33. Tel. A-2766 A-8076
Habana
4440 alt. My.

MISCELANEA

Surtido completo de los afamados BILLARES marca "BRUNSWICK"
Hacemos ventas a plazos.
Toda clase de accesorios para billar. Reparaciones. Pida catálogos y precios.
Hartmann Baja, 2. O'Reilly, 102
Santiago de Cuba. Habana.
E 1038 31 my.

¡¡NO SE ASUSTE, LA TISIS SE CURA!!

El Catarro y todas las enfermedades de los órganos respiratorios. Con el preparado Jorge, con raíces y plantas del país cubano. Pídalo en las Boticas. Muestras gratis. Dr. Dauden. Farmacia Jesús del Monte 114. Precio $1.20 y 70 centavos pomo.
22918 20 jun.

MISCELANEA

COLEGIO ACADEMIA PITMAN

Cerro 599, esquina a Patria
Teléfono M-6082

Primera y Segunda Enseñanza, Inglés, Comercio, Taquigrafía Pitman—original—en español e inglés, Mecanografía al tacto.

PUPILAJE: $20 MENSUALES

ACADEMIA PITMAN

Manzana de Gómez 208-209
Teléfono: M-7035

Peritaje Mercantil, Taquigrafía, Mecanografía, Inglés, Contabilidad, Caligrafía y Aritmética.

UNICAS ACADEMIAS AUTORIZADAS POR LOS INVENTORES DEL SISTEMA PITMAN PARA EXPEDIR TITULOS OFICIALES DE COMPETENCIA.
PIDAN PROSPECTO
E 1254 alt. 7 d-20.

INGLES EN POCAS SEMANAS

NECESITA SOLAMENTE 15 MINUTOS DIARIOS, EXITO SEGURO. Pida información The Universal Institute, 128 E 86; (D 56) New Yor, N.Y
Ext 718 ind-15 my.

Colegio LA GRAN ANTILLA

DE 1a. Y 2a. ENSEÑANZA
Director:
José Ma. Peiró.
Se admiten Internos, Medios Internos y Externos de ambos sexos.
Calle 6 No. 9 VEDADO F-5069
E 1058 31 my.

Sanatorio "Dr. PEREZ-VENTO"

Enfermedades nerviosas y mentales. Para Señoras, exclusivamente.
Calle Barreto, número 62, Guanabacoa.
E 1070 31 my.

SOLARES AL CONTADO Y A PLAZOS COMODOS

BARANDILLA	Lotes de $3.500 en adelante
CORONELA	
ALTURAS DE LUYANO	$4.50 vara en adelante
REPARTO TRUFFIN	Al contado
MARINA Y SAN LAZARO	A plazos A censo.

Las cuchariatas de lata cortan los labios. Exija cuchariatas de madera.

DINERO EN HIPOTECA EN TODAS CANTIDADES
Agentes en toda la República
CUERVO Y ROA.
Manzana de Gómez 327-328. Teléfono M-6838 Habana.
Representantes exclusivos de Suárez y Mendoza.
E 1044 31 my.

LA FLOR CATALANA
FÁBRICA de BARQUILLOS y OBLEAS
y toda clase de envases para helados

PÉREZ Y LÓPEZ
MALOJA, 1. TEL. A-5527.
E 1040 31 my.

NIÑOS
Artículos para Helados

CESAREO GONZALEZ
AMISTAD, 71. HABANA. TEL. A-7982
E 1173.—6 My.

EXCEMICIDA
DE MADAME M. SENTOURS

Pomada francesa maravillosa infalible para curar radicalmente todas las enfermedades de la piel tales como: herpes, eczemas, granos, manifestaciones del ácido úrico; úlceras por antiguas que sean; fístulas etc.
Depósito general: Farmacia del doctor Morits. Máximo Gómez 412
También se vende en casa de Sarrá de Johnson; de Taquechel y en la botica Americana.
E 955 31 my.

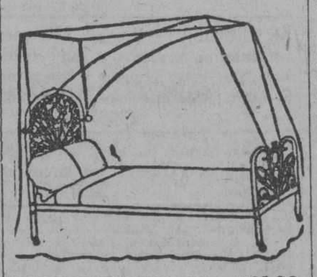

DEPARTAMENTO DE COLCONETAS, COLCHONES, COJINES, ETC.

De todos estos artículos presenta "El Encanto" la más extensa y flamante variedad.
A los precios más módicos.
Colchonetas, surtido completo de tamaños y calidades, desde $1.80.
Colchones, de varias clases, altos y bajos, desde $7.00.
Edredones ("confortables") de seda un gran surtido.
Cojines de Cretona, de otomano de seda, bordados, de terciopelo... Desde $1.50.
Cestos de mimbre para ropa usada, para viaje y otros usos, en todos los tamaños y formas, desde $1.75.
Mosquiteros de punto y de muselina, en todos los tamaños, desde $1.50.
Mosqueteros con aparato, en varias formas y tamaños, desde $5.00.
Mosquiteros sueltos, para aparatos, en todos los tamaños, desde $2.50.
E 1060 31 my.

MISCELANEA

50 CTS. SERVICIO

Once expertos peluqueros cortan la melena en todos los estilos a 50 cts. y con ondulación $1.00 tinturas finas de Henne. La mejor de todas $5.00. Rizo permanente $15.00 y $20.00.

PELUQUERIA CABEZAS
Neptuno No. 38.
Telf. A-7034.
Se atiende los domingos a domicilio
E 1066 31 my.

DIRECTORIO PROFESIONAL

ABOGADOS Y NOTARIOS

FELIPE RIVERO Y ALONSO
Abogado y Notario
Aguiar, 73
Dptos. 710-11-12. Tel. M-1472
E 902 30 d 1o. ab.

Dr. Elio Roselló Montaño
ABOGADO Y NOTARIO
Herencias, Divorcios, Asuntos hipotecarios, rapidez en el despacho de las escrituras con su legalización. Oficina: Empedrado 33. Teléfono A-3502. Particular: Neptuno, 50, altos.
E 1114 31 my.

DR. MANUEL ARANDA MUÑOZ
ABOGADO
Pensiones, Asuntos hipotecarios, Herencias. Cuba 36. Dptos. 112113. Teléfono M-6173. De 2 a 5
E 1191 6 jun

DR. PABLO M. CUBA
ABOGADO
Asuntos criminales, civiles, divorcios, pensiones y cobros de cuentas. Perseverancia 51. Teléfono A-9614.
E 1161 31 my.

ANTONIO DIAZ PAIRO
ABOGADO
Manzana de Gómez 524. Tel. M-9153.
E 972 13 My.

Lcdo. Ramón Fernández Llano
ABOGADO Y NOTARIO
Habana, 57, teléfono A-6313
E 1090 31 my.

Lcdo. MANUEL PRUNA LATTE
Y
Dr. MANUEL PRUNA BLANCO

Participan a sus clientes y amigos, haberse asociado, estableciendo sus Estudios y Notarías en la casa, Habana 89. Teléfonos A-2850, A-2723.
E 2364 30-d 23.

MARCAS Y PATENTES
DR. CARLOS GARATE BRU
ABOGADO
Cuba 13. Teléfono A-2434
E 1115 31 my.

MANUEL JIMENEZ LANIER
FERNANDO ORTIZ
OSCAR BARCELO
ABOGADOS
JUAN RODRIGUEZ RAMIREZ
ABOGADO Y NOTARIO
San Ignacio, 40, altos, entre Obispo y Obrapía. Teléfono A-3701.
E 2137 31 my.

Saúl Sáenz de Calahorra
Y
OSCAR QUINTANA
ABOGADOS
Se hacen cargo de toda clase de asuntos judiciales, tanto civiles como criminales y del cobro de cuentas atrasadas. Bufete, Edificio Larrea. Deptos. 302 y 304. Empedrado y Aguiar. Teléfonos A-5524, M-5247.
E 1109 31 my.

Pelayo García y Santiago
NOTARIO PUBLICO
García, Ferrara y Diviñó
Abogados. Aguiar 71, 6o. piso. Teléfono A-2194. De 9 a 12 a. m. y de 2 a 5 p. m.
E 1141 31 my.

DIVORCIOS, COBROS DE CUENTAS

Embargos preventivos, y juicios ejecutivos y declarativos. Asuntos judiciales, tramitación rápida, Bufete del Dr. Edreira, San Ignacio 106, de 2 a 5. Teléfono A-1582.
E 1146 31 my.

DOCTORES EN MEDICINA Y CIRUGIA

Dr. IGNACIO CALVO
GERVASIO 126. De 4 a 6. Telf. M-8424 Tratamiento de las HEMORROIDES sin operación. Enfermedades del recto y del colon. Rectocopía y Signoltoscopía).
E 739 18 ab.

Dr. ADOLFO REYES
Estómago e intestinos, consulta y tratamiento. De 8½ a 10½ a. m. solamente en su gabinete. Lamparilla 74, bajos.
E 1098 30d.—1 My.

DR. S. PICAZA
ESPECIALISTA DE LOS HOSPITALES DE PARIS Y NEW YORK
Tratamiento por los métodos más modernos de las enfermedades del estómago, intestino e hígado. Examen a los Rayos X, y análisis de las secreciones gastro-intestinales. Horas: de 2 a 4. San Lázaro 246. Telf. F-4918.
E 1249 16 jn

DR. GUILLERMO LOPEZ ROVIROSA
Enfermedades de las glándulas internas y de la nutrición. Trastornos nerviosos, (neurastenia, histerismo, depresión, mal genio, tristeza, insomnios, (palpitaciones) y mentales. Debilidad sexual, pérdidas, impotencia. Trastornos y padecimientos de la menstruación y del embarazo. Gordura molesta, obesidad, niños anormales en su desarrollo intelectual y físico, raquíticos, incompletos. Convulsiones, Bocios, Enfermedades de la piel, Reumatismo, Diabetes, Asma, Nefritis, Dispepsia, Colitis, Enterocolitis. Tratamiento de la caída del cabello y de la calvicie por los Rayos Ultravioleta. San Lázaro 468 bajos, entre Infanta y N, de 5 a 7 p. m., 5 pesos. Los domingos de 4 a 6. Teléfono U-3221. Las consultas por correspondencia del interior, se acompañarán de giro postal.
E 1070 31 my.

DR. A. V. DAUSSA
Medicina en general. Especialmente enfermedades del pecho. Curación de la tuberculosis en su comienzo. Asma. De 1 a 3 p. m., $10, consultas siguientes. $5. Salud 59. M-7030. Pobres verdaderos 12 1|2 a 1, martes y sábados.
E 1184 7 jn.

DR. N. GOMEZ DE ROSAS
Cirugía general. Enfermedades de señoras y partos de intervención quirúrgica. Ha establecido su consulta particular en San Lázaro 174, de 3 a 5.
E 1250.—13 jn.

GRAN PELUQUERIA "MARTINEZ"
Solamente para señoras y niños.
NEPTUNO 81. TELEFONO A-5039.
(Un experto para cada servicio)

Los mejores y más elegantes cortes de melenas se hacen en esta casa. Las Damas que desean lucir sus manos bonitas, se las arreglan en la Peluquería MARTINEZ. No tenemos rival en nuestro giro, para el masaje científico de la cara. Especialidad en la ondulación "Marcel" y "Permanente". Tenemos expertos para el shampoo.
La Peluquería MARTINEZ tiene la representación exclusiva para toda la isla de Cuba de los famosísimos e inigualables Productos de Belleza MISTERIO, que son algo así como el complemento de la mujer bonita.
PELUQUERIA "MARTINEZ"
DE
CIRIA E HIJOS
Neptuno. 81, (entre Manrique y San Nicolás). Habana. Teléfono A-5039.
53382 31 Dic.

MADAME GIL — Obispo, 86. Teléfono A-6977

PELUQUERIA DE SEÑORAS
ACADEMIA DE BELLEZA

Para lucir sus encantos con un "cachet" de distinción y juvenil belleza, consulten con Madame Gil el estilo de peinados y cortes de melenas que deben adoptar de entre sus modelos siempre de última creación.
La falta de armonía entre el rostro y el arreglo de la cabeza, es signo de fealdad y mal gusto.
Esta casa garantiza siempre la perfección refinada de todos sus trabajos y dispone de 24 empleados bien especializados en los cortes, ondulaciones "Marcel", permanentes y al agua, masajes, limpieza del cutis, manicures, cejas, etc.
E 1047 31 my.

PROFESIONALES

DR. FELIX PAGES
CIRUJANO DE LA QUINTA DE DEPENDIENTES
Consultas, lunes, miércoles y viernes, de 2 a 4. en su domicilio, D, entre 21 y 23, teléfono F-4483.
E 1135 31 my.

Dr. Manuel González Alvarez
CIRUJANO DE LA ASOCIACION DE DEPENDIENTES
Durante la ausencia en Europa, del doctor Manuel González Alvarez, se hace cargo de su consulta, el doctor Vicente Queralt. Consultas de 2 a 4, martes, jueves y sábados. Apodaca 3, altos, entre Cárdenas y Cienfuegos, teléfono A-9102.
E 1129.—31 my.

Dr. JULIO C. PINEDA
CIRUJANO DEL SANATORIO "LA PURISIMA CONCEPCION"
Cirujía en general y enfermedades de señoras. Consultas, Virtudes, 54, bajos, 2 a 5 p. m., los lunes, miércoles y viernes. Teléfono M-5164.
E 1205 30-d 23 my.

DR. JOSE VARELA ZEQUEIRA
Catedrático de Anatomía de la Escuela de Medicina, Director y Cirujano de la Casa de Salud del Centro Gallego. Ha trasladado su gabinete a Gervasio, 126, altos, entre San Rafael y San José. Consultas de 2 a 4. Teléfono A-4410.
E 1112 31 my

Dr. VENERO
Vías urinarias y venéreo. Curación rápida de las complicaciones secretas. Electricidad médica. De 10 a 12 m. y de 4 a 9 p. m. San Miguel 55. Teléfono A-9380.
E 1132 4 jun.

ENFERMEDADES SECRETAS
Antiguas, mal curadas y prostatitis, impotencia, esterilidad. Curaciones garantizadas en pocos días, sistema nuevo alemán. Dr. Jorge Winkelmann, especialista alemán, 25 años de experiencia. Obispo 97, a todas horas.
E 1117 31 my

Dr. C. E. FINLAY F. A. C. S.
PROFESOR DE OFTALMOLOGIA
Especialista en Enfermedades de los Ojos y de los Oídos
Calle 17 No. 42, altos, esquina a K Vedado
Teléfono F-1178.
Consultas de 11 a 12 y de 2 a 4. y por convenio previo
E 1097 31 my

DR. GABRIEL M. LANDA
Facultad de París, Nariz, Garganta y Oídos. Visita a domicilio. Consultas de 3 a 5. Campanario 57, esquina a Concordia. Teléfono A-4529. Domicilio 4 número 205. Teléfono F-2136.
E 1105 31 my

Dr. Francisco Javier de Velasco
Afecciones del corazón, pulmones, estómago e intestinos. Consultas los días laborables, de 12 a 2. Horas especiales, previo aviso. Salud 34. Teléfono A-5418.
E 1134 31 my.

DR. B. VILA
Médico cirujano. Exclusivamente niños. Ayudante a la Cátedra de Patología y Clínica Infantil. Consultas diarias de 2 a 4 p. m. Calle 17, 267, entre D y E, teléfono F-1511, Vedado.
E 1190 31 my.

Dr. E. PERDOMO
Vías urinarias, estrechez de la orina, venéreo, hidrocele, sífilis, su tratamiento por inyecciones sin dolor. Jesús María 33, de 1 a 4. Teléfono A-1766.
E 1094 31 my

DR. F. R. TIANT
Enfermedades de la piel y secretas exclusivamente. Ayudante de la Cátedra de enfermedades de la piel y secretas. Especialista de la Quinta La Covadonga. Consultas, lunes, miércoles y viernes de 3 a 5. Horas especiales previo aviso. Consulado 90, altos. Teléfono M-3657.
E 1234 8 jn.

DR. JOSE ALFONSO
Especialista del Centro Asturiano
NARIZ, GARGANTA, OIDOS Y OJOS
Calzada del Monte 386. Consultas de 2 a 4. Teléfono M-2330.
E 1113 31 my

DR. J. M VERDUGO
ESTOMAGO E INTESTINOS
Curación radical de la úlcera estomacal y duodenal y de la Colitis en cualquiera de sus períodos, por procedimientos especiales. Consultas de 2 a 4 de la tarde. Teléfono A-4425. Prado, 60, bajos.
E 1121 31 my.

POLICLINICA INTERNACIONAL
Lealtad 143, entre Salud y Dragones. Consultas y reconocimientos de 10 a. m. a 8 p. m. $1. Aplicación de una ámpula intravenosa o cualquier otra inyección: 50 centavos, a domicilio, $2.00. Inyección de un número de Neosalvarsán, 50 cts. Análisis en general $2.00; Análisis para sífilis o venéreo, $4.00; Rayos X de hueso, $7.00; Rayos X de otros órganos $10.00; Inyecciones intravenosas o venéreo, asma, reumatismo, anemia, tuberculosis, paludismo, fiebres en general, eczemas, enfermedades de señoras, etc. Se regala sus medicinas, patentes o una caja de inyecciones al cliente que lo pida. Cirugía en general. Reserve su hora por el teléfono A-0244. Análisis de orina, completo, $3.00. Extracción dental $1.00.
E 1103 31 my.

DR. EUGENIO ACEVEDO
Médico del Hospital Mercedes, Medicina en general. Partos. Enfermedades de señoras, piel y sífilis. Consultas de 2 a 6 p. m. Teléfono M-2590. San Lázaro 217, bajos. Domicilio Finlay 55 Teléfono M-3780.
E 1189 20 my.

Dr. A. G. CASARIEGO
Catedrático por oposición de la Facultad de Medicina, de los hospitales de París, New York, Calixto García y Clínica Covadonga. Especialista en enfermedades de las vías urinarias. Consultas, de 2 a 6 p. m. Zenea (Neptuno) 125, bajos.
E 1096 31 my.

Dres. Alfredo G. Domínguez Roldán y
Manuel Viamonte Cuervo
Rayos X, Radium, Radioterapia profunda, Electricidad médica. Horas: de 1 a 4 p. m. Teléfono A-5049. Paseo de Martí número 33. Habana.
E 1205 30 d 9.

EL DR. PEDRO MONTALVO
Ha trasladado su consulta a la calle San Nicolás 113 A, casi esquina a Simón Bolívar (antes Reina). Medicina general, especialmente enfermedades del estómago, intestinos y del pecho. Tratamientos eléctrico y masage. Consultas de 3 a 5: 5 pesos, de 5 a 6: 2 pesos. Teléfonos M-8282 y F-1972.
E 997-23 My.

DR. MANUEL GALIGARCIA
Médico Cirujano y Ayudante por Oposición de la Facultad de Medicina. Cinco años de interno en el Hospital Calixto García. Tres años de Jefe Encargado de las Salas de Enfermedades Nerviosas y Presuntos Enajenados del mencionado Hospital. Medicina General Especialmente enfermedades nerviosas y mentales. Estómago e intestinos. Consultas y reconocimientos $5, de 3 a 5, diarias, en San Lázaro 402, altos, esquina a San Francisco, teléfono U-1391.
E 1119 31 my

PROFESIONALES

Dr. J. A. Hernández Ibáñez
ESPECIALISTA Y CIRUJANO DE VIAS URINARIAS DE LA ASOCIACION DE DEPENDIENTES Y GENITO-URINARIAS DE SEÑORAS, DEL DISPENSARIO TAMAYO
Enfermedades venéreas; Cistoscopía; Cateterismo de los Uréteres. Tratamiento y Cirugía de las Vías Urinarias. Domicilio M. Gómez 374, teléfono A-9545. Consultas: Neptuno 78, altos, esquina a Manrique. De 10 1|2 a. m. a 12 1|2 y de 4 a 6 p. m. Teléfono A-5469.
E 1089 31 my.

DR. CANDIDO TOLEDO OSES
GARGANTA, NARIZ Y OIDOS
Especialidad de la Quinta de Dependientes. Consultas de 4 a 6 p. m., lunes, miércoles y viernes. Lealtad, 12, teléfonos F. O. 1944, M-4372.
E 1130 31 my

"POLICLINICA HABANA"
Suárez, 32. Teléfono M-6233
DIRECTOR FACULTATIVO
DR. FORTUNATO C. CESORIO
De Medicina y Cirugía en general. Especialista para cada enfermedad. Consultas de 1 a 5 de la tarde y de 7 a 9 de la noche. Consultas especiales, dos pesos. Reconocimientos $3.00. Enfermedades de señoras y niños. Garganta, nariz y oídos. (OJOS). Enfermedades nerviosas, estómago, corazón y pulmones, vías urinarias, enfermedades de la piel, blenorragia y sífilis. Inyecciones intravenosas para el asma, reumatismo, y tuberculosis, obesidad, partos, hemorroides, diabetes y enfermedades mentales, etc. Análisis en general. Rayos X, masajes y corrientes eléctricas. Los tratamientos y sus pagos a plazos. Teléfono I-6283.
E 1104 31 my

GABINETE DE ESTETICA Y BELLEZA MEDICA
Director: DR. VALDES GONZALEZ, Ex-Interno de los Hospitales de París, Londres, New York y St. Paul de Hong-Kong. Ayudante: Dr. G. V. Aczel, Especialista de las Universidades de Budapest, Viena y Berlín. Tratamientos modernos, preventivos contra las ARRUGAS e imperfecciones de la cara. Operaciones correctivas en las deformaciones de la nariz, labios, cejas y senos. Curación radical del CUTIS GRASOSOS o seco, POROS ABIERTOS, ESPINILLAS, manchas, lunares, pecas, verrugas, quistes sebaceas, excemas crónicas, tatuajes. Extirpación total y definitiva de los VELLOS por el método moderno FRANCES. Sistemas científicos para el desarrollo y endurecimiento de los senos y para engruesar y adelgasar el cuerpo. Rayos X, DIATERMIA, ALTA-FRECUENCIA, ELECTROLISIS, NIEVE-CARBONICA, MASAJES EN GENERAL. Consultas de 9 a 11 a. m. en Campanario 132 A. Teléfono A-1346. Horas especiales previo aviso. POLICLINICA para operaciones: Luyanó 101. Teléfono I-1946.
E 1170 ind. 6 My.

¡¡HORRIBLES!!
Unas piernas flacas. El aparato "Piesiloides" que cura los juanetes y evita que su pie sea gordo y feo, le modifica las piernas. Si sigue las indicaciones que le enviamos junto con el aparato. Amarre el pie por encima del juanete sin apretarlo, hágale un nudo y envíelo con $2.50. Este aparato es útil en todo ejercicio de sport. Quiripedista Alfaro, Villegas 44.
E 1192 9 my.

DR. ABRAHAM PEREZ MIRO
MEDICO CIRUJANO
Animas 113, entre Campanario y Perseverancia. Consultas de 3 a 5. Tel. A-9203.
E 1143 31 my.

POLICLINICA ZEQUEIRA
Curación radical de la tuberculosis en todos los períodos con inyecciones especiales usadas solo en esta Policlínica. Tratamiento moderno y eficaz para las enfermedades del estómago, piel, sangre, anemia y desnutrición. Curación rápida de asma y reumatismo, por la vía intravenosa. Consultas $5.00; de 8 a. 11 a. m. de 1 a 3 y de 3 a 5 p. m. todos los días. Martes, jueves y sábados, gratis para los pobres. Policlínica Zequeira, Reina 78, teléfono A-1081.
E 1100 31 my.

Dr. Enrique Fernández Soto
Oídos, Nariz y Garganta. Consultas, lunes, martes y jueves de 2 a 4. Calle O, entre Infanta y 27. No hace visitas. Teléfono U-2465.
E 1132 31 my

DR. RICARDO ALBALADEJO
Especialidad en vías urinarias. Tratamiento especial para la blenorragia, impotencia y reumatismo, Electricidad Médica y Rayos X, Prado, 12, esquina a Colón. Consultas de 1 a 5. Teléfono A-3244.
E 1126 31 my

CORPORACION CLINICA
Teniente Rey,

PROFESIONALES

DR. JOSE LUIS FERRER
CIRUJANO DE LA ASOCIACION DE DEPENDIENTES
Afecciones venéreas, vías urinarias y enfermedades de señoras. Martes, jueves y sábados, de 3 a 5 p. m. Obrapía 43, altos, teléfono A-4364.
E 1123 31 my

DR. RAMIRO CARBONELL
Especialista en enfermedades de niños. Medicina en general. Consultas de 3 a 4. Escobar 142, teléfono A-1336 Domicilio: Calzada de la Víbora 366. Teléfono I-2971.
E 1128 31 my.

DR. PEDRO A. BOSCH
Medicina y Cirugía. Con preferencia, partos, enfermedades de niños, del pecho y sangre. Consultas de 3 a 4. Aguiar 11, teléfono A-6428.
E 1167 31 my

DR. CELIO R. LENDIAN
Consultas todos los días hábiles de 2 a 4 p. m. Medicina interna especialmente del corazón y de los pulmones. Partos y enfermedades de niños. Consulado 20. Teléfono M-2671.
E 1110 31 my

DR. GONZALO PEDROSO
CIRUJANO DEL HOSPITAL MUNICIPAL DE EMERGENCIAS
Especialista en vías urinarias y enfermedades venéreas. Cistoscopio y Cateterismo de los uréteres. Cirugía de vías urinarias. Consultas de 10 a 12 y de 3 a 5 p. m. en la calle de Avenida de la República 254.
E 1093 12 my.

Dr. REGUEYRA
Medicina interna en general, especialmente en el artritismo, reumatismo, piel, (barros, eczemas y úlceras), dispepsia, colitis, neurastenia, neuralgias, parálisis y demás enfermedades nerviosas. Consultas de 1 a 4. Escolar núm. 165.
E 1232 9 jn.

DR. LAGE
Estómago. Debilidad sexual. Diabetes, Afecciones de señoras, sifilíticas y venéreas. De 1 a 4 y a horas convencionales. Patria 6, altos, Cerro. Teléfono A 3751.
E 1140 31 my.

DR. CABRERA
RADIOLOGIA EXCLUSIVAMENTE
Rayos X, Radium, Radioterapia profunda, Corrientes, Radiografías a domicilio. Antiguo gabinete "Alamilla" San Miguel 116. De 2 a 6.
E 1180 2 jun

DR. J. LYON
De la Facultad de París. Especialidad en la curación radical de las hemorroides, sin operación. Consultas de 1 a 3 p. m. diarias. Correa esquina a San Indalecio, Jesús del Monte.
E 1126 31 my.

Dr. JUAN DE LA PUENTE
Médico de visita del Centro Asturiano. Niños, estómago e intestinos. Consultas diarias de 3 a 5. (Excepto sábados). Industria 130, altos, Teléfono A-9685. Teléfono particular I-1197.
E 1110 31 my

HEMORROIDES
Curadas sin operación, radical procedimiento, pronto alivio y curación, pudiendo el enfermo seguir sus ocupaciones diarias y sin dolor. Consultas de 1 a 5 p. m. Suárez 32. Policlínica P.
E 1104 31 my

DR. J. B. RUIZ
De los hospitales de Filadelfia, New York y Calixto García. Especialidad vías urinarias, sífilis y enfermedades venéreas. Examen visual de la uretra, vejiga y cateterismo de los uréteres. NEPTUNO 84, DE 1 A 3.
E 1153 31 my.

Dr. ABELARDO LABRADOR
Monte 74, entre Indio y San Nicolás. Consultas gratis de 8 a 12 a. m. Pagas de 2 a 5. Especialidad enfermedades de señoras, partos, venéreos y sífilis, pulmones, corazón y riñones, en todos sus periodos. Inyecciones intravenosas. Neosalvarsán, etc. Avisos, teléfonos A-0801, U-2256.
E 1099 10 jn

Dr. Alberto S. de Bustamante
Profesor de Obstetricia, por oposición. Especialidad partos y enfermedades de señoras. Consultas los lunes y viernes de 1 a 3. en la Clínica Bustamante-Núñez. Teléfono F-3057. Domicilio, 15, entre J y K, Vedado, Teléfono F-1862.
E 1027 31 my

CLINICA BUSTAMANTE-NUÑEZ
J y 11, Vedado, Cirugía General y especial. Partos, Rayos X y Laboratorio. Teléfono F-1184.
E 1102 26 jn

ANALISIS DE ORINA
Completo dos pesos. Prado 62, esquina a Colón. Laboratorio Clínico Químico del doctor Ricardo Albaladejo. Teléfono A-3344.
E 1127 31 my

DR. EMILIO B. MORAN
ELECTRICIDAD MEDICA
PIEL, VENEREO, SIFILIS
Curación de la uretritis por los rayos infra-rojos. Tratamiento nuevo y eficaz de la impotencia. Consultas de 1 a 4. Campanario 38. No va a domicilio.
E 1120 31 my.

DOCTOR STINCER
Catedrático de Anatomía Topográfica de la Facultad de Medicina. Cirujano de la Quinta Covadonga. Cirugía general. Consultas, Lunes, Jueves y Sábados; los demás días previo aviso, de 2 a 4. Calle M, número 4, Vedado. Teléfono F-2213, A-1558.
E 1088 31 my

Dr. Valentín García Hernández
Médico Cirujano
LUZ 15, M-1644, HABANA
Consultas de 1 a 3. Domicilio: Santa Irene y Serrano. Jesús del Monte. I-1840. Medicina interna.
E 1108 31 my

DR. JOSE G. RIVERO
Especialista en enfermedades de los pulmones, corazón y estómago. Tratamiento especial de la tuberculosis por inyecciones especiales. Enfermedades de la sangre. Reconocimiento $5. Para pobres: martes, jueves y sábados, gratis. Consultas de 3 a 5 todos los días en Reina 78. Teléfono M-3004.
E 1091 31 my.

DR. F. GARCIA AMADOR
Especialista en Enfermedades de la Piel, Sífiles y Venéreos
ESPECIALISTA DE PARIS, LONDRES Y BERLIN
Curación de estas enfermedades por medio de los efluvios de alta frecuencia. Tratamiento eficaz para la curación de los barros, herpes, lunares, manchas y tatuajes. San Miguel 21, entre Industria y Amistad. Teléfono A-2561. Consultas de 10 a 12 y de 4 a 6.
E 1124 31 my

Dra. MARIA GOVIN DE PEREZ
Dra MARIA PEREZ GOVIN
MEDICAS CIRUJANAS
De la Facultad de la Habana, Escuela Práctica y Hospital Broca de París. Señoras, niños, partos, cirugía electroterapia, diatermia, masaje y gimnasia. Gervasio 60. Telf. A-6861.
E 1131 31 my.

DR. GONZALO AROSTEGUI
Médico de la Casa de Beneficencia y Maternidad. Especialista en las enfermedades de los niños, Médicas y Quirúrgicas. Consultas de 12 a 2. G, número 116, entre Línea y 13, Vedado, teléfono F-4233.
E 1070 31 my.

PROFESIONALES

CORPORACION CLINICA
Teniente Rey, 78
Teléfonos A-7913 y M-2364
Procedimiento especial en la curación de las ALMORRANAS sin dolor ni OPERACION. Pudiendo el enfermo continuar sus trabajos diarios. Tratamiento de la DEBILIDAD SEXUAL e IMPOTENCIA. Nerviosismo, etc. Vías urinarias, corazón y mentales. Estómago, pulmones y del riñón (hígado). Afecciones generales. Médicos especiales para los tratamientos, diagnósticos y curaciones. Cirugía y Medicina en general (PARTOS) etc. Consultas de 1 a 5 p. m. y de 7 a 9 de la noche.

LOS POBRES, CONSULTAS $1
Neosalvarsán y para diabéticos, eczemas, úlceras y demás enfermedades. Tatuajes, manchas, arrugas, verrugas etc., son quitadas rápidamente. Reserva, garantía y seriedad profesional completos.
E 1101 31 my

DR. GARCIA AMADOR
Especialista de París, Berlín y Londres
PIEL, SIFILIS, VENEREO
Tratamiento eficaz para la curación de Barros de la cara, manchas, calvicie y herpes. Extirpación total de verrugas, lunares, quistes y vellos por la Nieve-Carbónica y Electrolisis. Curación rápida de las enfermedades secretas por la Diatermia. San Miguel No. 21 (entre Industria y Amistad). Consultas de 10 a 12 y de 4 a 6. Teléfono A-4681. Se dan horas especiales.
E 1124.—12 my.

CIRUJANOS DENTISTAS

DR. VALDES MOLINA
CIRUJANO DENTISTA
Avenida de Italia número 24, entre Virtudes y Animas. Teléfono A-8583. Dentaduras de 15 a 30 pesos. Trabajos se garantizan. Consultas de 8 a 11 y de 1 a 9 p. m. Los domingos, hasta las dos de la tarde.
E 1229 d-14 Jn.

DR. PEDRO R. GARRIDO
CIRUJANO DENTISTA
Por las Universidades de Madrid y Habana. Especialidad en enfermedades de la boca que tengan por causa afecciones de las encías y dientes. Dentista del Centro de Dependientes. Consultas de 9 a 11 y de 12 a 3. p. m. Muralla 82, altos. Teléfono A-5260
E 1019 24 my

Dr. ARTURO ALBERNI
Neptuno 177 y medio (bajos) encontrará usted garantía, economía y rapidez; cualidades que le enaltecen como dentista graduado en Baltimore y Habana. Consultas de 8 a. m. a 3 p. m.
E 1118 31 my

Dr. ALBERTO COLON
CIRUJANO DENTISTA
Especialidad: carie dental, rápida curación en dos o tres sesiones por dañado que esté el diente. Tratamiento de la PIORREA por la Fisioterapia bucal. Hora fija a cada cliente. Consultas de 9 a 5 p. m. Compostela 129, altos, esquina a Luz.
E 1181 4 jn

DR. H. PARRILLI
CIRUJANO DENTISTA
De las Facultades de Filadelfia y Habana. De 8 a 11 a. m. Extracciones exclusivamente. De 1 a 5 p. m. Cirugía Dental en general. San Lázaro 318 y 320. Teléfono M-6094.
E 1087 31 my

DR. GUERRERO DELANGEL
DENTISTA MEJICANO
Técnico especial para extracciones. Facilidades en el pago. Horas de consultas de 8 a. m. a 8 p. m. A los empleados del comercio, horas especiales por la noche. Trocadero 68-B, frente al café El Día, teléfono M-6395.
E 1106 31 my.

OCULISTAS

DR. A. C. PORTOCARRERO
OCULISTA
Garganta, nariz y oídos. Consultas de 1 a 4; para pobres, de 1 a 2, $2.00 al mes. San Nicolás 52, teléfono A-8627.
E 1111 31 my

DR. HORACIO FERRER
ESPECIALISTA EN ENFERMEDADES DE LOS OJOS
Consultas a horas previamente concedidas, $10.00. Consultas de 2 a 5 de la tarde, 5 pesos. Avenida de Wilson y L, Vedado. Teléfono F-4831.
E 1143 31 my

QUIROPEDISTAS

Quiropedista TELLEZ
Especialista en el tratamiento de uñas encarnadas. Juanetes y callos supurados. Consultas de 8 a. m. a 6 p. m. Animas 15, bajos, entre Amistad y Consulado.
E 1041 31 my

QUIROPEDISTA ESPAÑOL
Operaciones hechas, con extraordinaria habilidad, sin cuchilla, sin peligro, sin dolor, **bien profundas**, que duran mucho tiempo, $2, para pobres precios convencionales. Así como toda operación mayor Especialidad en diabéticos. Vallegas 44, Dr. Alfaro.
E 1183 6 jun.

COMADRONAS FACULTATIVAS

AMELIA PEREZ
ENFERMERA Y COMADRONA
Ex-Interna de Hospitales, muchos años de práctica, se ponen inyecciones a domicilio. No aplico ningún tratamiento, si no es por prescripción facultativa. Escobar 152 A (altos), entre Zanja y Salud. Tel. M-5426.
E 1219 30d-13 my.

MARIA NUÑEZ
Facultativa en partos. Comadrona del Centro Balear. Consultas para las asociadas y particulares, de 2 a 3 p. m. exclusivamente. San José número 124, letra A. Teléfono U-1418.
E 1233 16 my.

ANA MARIA V. VALDES
COMADRONA
Muchos años de práctica. Los últimos procedimientos científicos. Consultas de 1 a 4. Precios convencionales: 21 esquina a B. número 317. Vedado. Teléfono F-1252.
E 1217 30 d 13 my

GIROS DE LETRAS

J. BALCELLS Y CO.
S. en C.
San Ignacio, Núm. 33.
Hacen pagos por el cable y giran letras a corta y larga vista sobre New York, Londres, París y sobre todas las capitales y pueblos de España e Islas Baleares y Canarias. Agentes de la Compañía de Seguros contra incendios.
E 1049 31 my

ZALDO Y COMPAÑIA
Cuba números 76 y 78
Hacen giros de todas clases sobre todas las ciudades de España y sus pertenencias. Se reciben depósitos en cuenta corriente. Hacen pagos por cable, giran letras a corta y larga vista y dan cartas de crédito sobre Londres, París, Madrid, Barcelona, y New York, New Orleans, Filadelfia y demás capitales y ciudades de los Estados Unidos, Méjico y Europa, así como todos los pueblos.
E 1050 31 my.

GIROS DE LETRAS

N. GELATS Y COMPAÑIA
103 Aguiar 103, esquina a Amargura. Hace pagos por el cable, facilita cartas de crédito y giran pagos por cable; giran letras a corta y larga vista sobre todas las capitales y ciudades importantes de los Estados Unidos, Méjico y Europa, así como sobre todos los pueblos de España. Dan cartas de crédito sobre New York, Londres, París, Hamburgo, Madrid y Barcelona.

CAJAS RESERVADAS
Las tenemos en nuestra bóveda, construída con todos los adelantos modernos y las alquilamos para guardar valores de todas clases, bajo la propia custodia de los interesados. En esta oficina daremos todos los detalles que se deseen.

N. GELATS Y COMPAÑIA
BANQUEROS
E 1053 21 my

OFICIAL

SECRETARIA DE HACIENDA. Dirección General de la Lotería Nacional. Convocatoria. Hasta las nueve de la mañana del día 22 de Junio próximo venidero, se recibirán en el Despacho de la Dirección General, proposiciones por duplicados en pliegos cerrados, bajo una sola cubierta, para la subasta en el suministro de los efectos y material de oficinas consumible, en las oficinas de la Renta de la Lotería Nacional, durante el próximo ejercicio de 1926 a 1927, y entonces dichas proposiciones se abrirán y leerán públicamente. Los pliegos de condiciones y otros pormenores que se soliciten, se encuentran en el citado Despacho de la Dirección General. Habana, 21 de Mayo de 1926. Vicente Pozos, Secretario de la Subasta.
5123 4 d 22 my.

REPUBLICA DE CUBA. Secretaría de Sanidad y Beneficencia. Dirección de Beneficencia. Hospital Civil de Baracoa, Ort. Hasta las diez de la mañana del día 18 de Junio de 1926, se recibirán en la Oficina del Hospital Civil de Baracoa, sito en la PLAZOLETA DE LA PUNTA, proposiciones en pliegos cerrados para el suministro de SUBSISTENCIAS, MEDICINAS, MATERIAL Y UTILES de CURACION Y ROPERIA DE CAMA Y DE VESTIR, para el consumo del expresado ESTABLECIMIENTO durante el periodo que comprende de 1o. de Julio de 1926 a 30 de Junio 1927, y entonces serán leídos públicamente. En esta oficina se darán informes a todo el que lo solicite y se facilitarán pliegos. Los pliegos serán dirigidos al Sr. Director del Hospital y llevarán escritas las palabras "PROPOSICION PARA SUBASTA". Baracoa, 18 de Mayo de 1926. Doctor Galano. Director del Hospital.
5164 3d 23 J 16-17

REPUBLICA DE CUBA.—Secretaría de Obras Públicas. Negociado del Servicio de Faros y Auxilios a la Navegación. Edificio de la Secretaría de Obras Públicas. Calle de Sol frente a Aguiar, Habana. Habana 22 de Mayo de 1926. Hasta las nueve de la mañana del día 23 de Junio de 1926, se recibirán en el Negociado de Contratos, Bienes y Suministros, proposiciones en pliegos cerrados para la contratación del Servicio de Comunicación y Abastecimiento de los faros de: 1 Cabo de San Antonio; 2, Cayo Jutías; 3, Punta Gobernadora; 4 Cabañas; 5, Punta de Maya; 6, Cayo Diana, Piedras del Norte, Cayo Cruz del Padre y Cayo Bahía de Cádiz; 7, Cayo Cristo y Boca de Sagua; 8, Cayo Francés, Cayo Caimán Grande, de Santa María y Cayo Paredón Grande; 9, Punta de Prácticos y Punta de Maternillos; 10, Manatí; 11, Puerto Padre; 12, Punta Peregrina, Vita, Samá, Lucrecia, Banes y Nipe; 13, Sagua de Tánamo; 14, Punta de Maisí; 15, Cayo La Perla y Cabo Cruz; 16, Casilda; 17, Punta de los Colorados, Cayo Piedras del Sur y Cayo Guano del Este y entonces dichas proposiciones se abrirán y leerán públicamente. Se darán pormenores y facilitarán impresos a los que los soliciten. E. J. Balbín, Ingeniero Jefe del Negociado del Servicio de Faros y Auxilios a la Navegación.
5106 4d-22, 23 21 22 jn.

AVISOS

MOTOR Housrboat, cost $30.000, six staterooms, besides crews quarters, Dining salón, Sterling Engine, exchange for Cuban properties or any good busines. Box 6730 Miami, Florida.
22437.—29 my.

INDICE POR SECCIONES DE ANUNCIOS CLASIFICADOS

	Sección
ALQUILERES DE CASAS	1
ALQUILERES DEPTS.	2
ALQUILERES HABITS.	3
ANIMALES	4
AUTOMOVILES	5
BONOS Y CREDITOS	6
COMPRA-VENTA DE OBJETOS	7
DINERO E HIPOTECAS	8
ENSEÑANZAS	9
EMPLEOS-Demandas	10
EMPLEOS-Ofertas	11
ESTABLECIMIENTOS	12
FINCAS RUSTICAS	13
FINCAS URBANAS	14
HOSPEDAJES	15
INSTRUMENTOS DE MUSICA	16
MAQUINARIA	17
MUEBLES Y PRENDAS	18
PARA EL HOGAR	19
PARA LAS DAMAS	20
PERDIDAS	21
SIRVIENTES-Demandas	22
SIRVIENTES-Ofertas	23
SOLARES YERMOS	24
SOLICITURES. Varias	25
VARIOS. Agencias de colocaciones, etc.	26

1. ALQUILERES CASAS

Habana

ALQUILO Lealtad 151, entre Reina y Salud, sala, comedor, abajo tres habitaciones altas. Llave botica Lealtad esquina a Salud. Dueño, San Lázaro 101, casi esquina a Galiano. M-8023.
23259 26 my.

PARA COMERCIO
Aguila y Trocadero, una esquina, preparada para toda clase de establecimientos, es una buena oportunidad. Calle Trocadero 50. Informan: Teléfono A-5663.
23196.—27 my.

ALQUILERES DE CASAS

MALECON 356, piso primero, izquierda, recibidor, sala, 4 cuartos, bonita terraza, baño intercalado, comedor, cocina. La llave piso 1o. derecha. Informan Teléfono A-1753.
23179 26 my

SE alquila el tercer piso de la casa Santiago, 34, casa moderna, sala, recibidor, cuatro cuartos, comedor al fondo, baño completo, calentador de gas, cuarto de criados y servicios de id. Informan Salud, 140, panadería, teléfono U-1289.
23246 27 my.

SE alquila el principal y el bajo de Consulado, 24, a media cuadra de Prado, con sala saleta, comedor, cuatro amplias habitaciones, baño, cocina de gas y cuarto y servicios para criados. Puede verse a todas horas menos de una y media a dos y media. Informa el portero que está en los bajos.
23247 6 jn

MALECON 75, bajos, se alquilan amplios y lujosos, seis cuartos, grandes salones, bien decorados, En los altos informan.
23249 24 my

SOL, 42, CASI ESQUINA A HABANA
Casa moderna y lujosa, acabada de construir, se alquila el primer piso independiente, con sala, comedor, cuatro habitaciones, baño intercalado, cuarto y servicios para criados, terraza, cocina de gas y demás servicios, agua fría y caliente. Puede verse a todas horas. La llave e informes en los bajos, y por teléfono A-2974.
23195 30 my

ALQUILO San Lázaro 101, bajos, casi esquina a Galiano, con gran sala, cuatro habitaciones, a familia de moralidad. Llave en los altos, M-8023.
23260 26 my

SE alquilan los bajos de la casa de tres plantas, sita calle 27 de Noviembre núm. 40, Alturas de la Universidad. Informes: Teléfono FO-1387.
23217.—29 my.

SE alquilan los espaciosos altos del café San Rafael y Oquendo, nueva construcción, cinco cuartos, sala, saleta, servicio de criadas, terraza, cocina gas acabada de pintar. Informes en el café. Teléfono U-1793.
23188 26 my

SE ALQUILA
El segundo piso de Aguila y Trocadero, comedor, sala, 4 habitaciones, baño, cocina y servicio para criados. Llave: Trocadero 50. Informan: Teléfono A-5663.
2397.—27 my.

SE alquilan los dos espléndidos pisos de Lamparilla 74 esquina a Villegas, frente a la plaza del Cristo, juntos o separados, con todos los servicios sanitarios completos y de la clase. Ambos pisos tienen 17 habitaciones y se comunican fácilmente. El principal amueblado si se desean. En la misma informan, de 8 a 11 a. m. y pueden verse a todas horas.
23203.—25 my.

SE alquila barato, principal, Concordia 145 y Belascoain, 4 habitaciones, sala, comedor, baño lujo, intercalado y servicios. Teléfono A-5317.
23238.—26 my.

SE alquila un gran local en garage que guardan 60 máquinas, propio para taller mecánico u otra industria. Desague 60, preguntar por el dueño.
23231.—25 my.

SE alquilan los altos de la casa Oquendo 85, compuestos de sala, saleta, comedor, tres habitaciones, baño intercalado, cocina y calentador de gas, en $55. Informa: Mariano Prats, Aguiar 73. Departamentos 209 al 212, Teléfonos A-4149, A-7884.
23228.—26 my.

SAN LAZARO, 322
Alquilo el segundo piso alto, muy fresco, sala, comedor, dos cuartos dormir, baño intercalado, cocina de gas. Renta $65. Informa: Enrique López. Teléfono A-8980 y F-2399.
23205.—26 my.

SE alquilan los espléndidos bajos de la casa sita mejor punto comercial, calle Cuba número 31, entre O'Reilly y Empedrado, propia para oficinas o cualquier establecimiento. Informes: Teléfono FO-1387. La llave en la bodega esquina a Empedrado.
23215.—29 my.

50 Y 45 PESOS modernos altos Salud 180, Aramburo 58. Sala, comedor, dos cuartos, baño intercalado, cocina gas, muy frescos.
23329 25 my.

SE alquilan los altos de Habana 145, próximo a Luz, sala, saleta y tres cuartos, 55 pesos.
23199.—27 my.

SE ALQUILAN los frescos y ventilados altos de la casa Industria 163, compuestos de sala, saleta, comedor, 5 cuartos, cocina, baño intercalado y cuarto y servicio de criados. Se informa en los bajos.
23266 25 my.

BONITA casita en Lealtad y Sitios, se alquila una casita moderna, altos, con sala, comedor, dos habitaciones con sus servicios. La llave al lado. Tel. M-2002.
23271 24 my.

NEPTUNO 107, entre Campanario y Lealtad. Sala, comedor, cocina, cinco cuartos, dos baños, segundo piso, alquiler $90. Fiador. Informes: Hotel Ritz. Habitación 328.
23277 25 my.

TRES CASAS de madera, amplias, se alquilan. Castillo 52 en $34, de mucha comodidad. Castillo 54 1|4 en $30 propias para una familia a la vez, tener una industria o depósito. La llave Castillo 45. Informan Monte 350 alto. Teléfono M-1365.

OMOA 14 D. Casa moderna ventilada, se alquila en $45. Sala, saleta, 3 cuartos. La llave e informes Monte No. 250, alto. Tel. M-1365.

ZEQUEIRA 12, alto, casa cómoda, ventilada, de amplia sala, saleta, 2 cuartos en $40. La llave e informes Romay 1 alto. Teléfono M-6230.

CRISTINA 18. Se alquila casa de 300 metros planos, forma nave, propia para garage, depósito de mercancías, carpintería, materiales de construcción en $100; un cuarto en la azotea, cerca del Oeste y Mercado Unico. La llave en el 20. Informan Monte 350. Tel. M-1365.
23275 26 my.

SE ALQUILAN los bajos de San Lázaro 12, esquina a Prado, muy frescos, compuestos de sala, saleta, cuatro cuartos, baño intercalado, cocina y servicios de criados. Renta $100. La llave en los altos. Informan altos Droguería Sarrá. Teléfonos A-4358 y M-6263.
23220 29 my.

HABANA 15, a media cuadra del Parque Luz Caballero, se alquila el primer piso, compuesto de sala, recibidor, gabinete, tres habitaciones, comedor, baño intercalado, cocina y servicios de criados. La llave en el tercer piso Informan Rayo 110. Tel. A-9743.
23123 29 my.

CERCA DE BELASCOAIN
Se alquilan los lujosos altos de la casa letra H. de San José 124, entre Lucena y Marqués González, con sala, saleta, 3 habitaciones, salón de comer cuarto de criado y doble servicio sanitario con calentador. Informa señor Alvarez. Mercaderes 22, altos. El papel dice donde está la llave.
23221 26 my.

ALTOS EN MISION
Se alquilan los altos de Misión 10, izquierda y bajos del No. 8, con sala, comedor, dos cuartos y demás servicios. Informa señor Alvarez, Mercaderes 22, altos. El papel dice donde está la llave.
23322 26 my.

COMODA Y BARATA CASA
Se alquila en la calle de Agustín Alvarez 30, a una cuadra del Nuevo Frontón y dos de Belascoain, con sala, saleta y tres habitaciones y demás servicios. Informa Sr. Alvarez, Mercaderes 22, altos. El papel dice donde está la llave.
23323 26 my.

ALQUILERES DE CASAS

SAN NICOLAS NUM. 171
Se alquilan los altos con sala, dos habitaciones y demás servicios. Informa Sr. Alvarez. Mercaderes 22, altos El papel dice donde está la llave.
22324 26 my.

SAN LAZARO NUM. 171
Se alquilan los bajos con sala, comedor, tres cuartos y demás servicios. Informa Sr. Alvarez, Mercaderes 22 altos. El papel dice donde está la llave.
23325 26 my.

ALTOS Y BAJOS AMARGURA 26
Gran local para almacén. Amplias y ventiladas habitaciones. Alquiler razonable. Informes Hotel La Unión.
23313 30 my.

SE ALQUILAN a una cuadra de San Lázaro y otra de Infanta o sea San Francisco No. 5, los más cómodos altos con cuatro habitaciones, sala y saleta. Las llaves en la bodega.
23342 1 jn.

SE ALQUILA un piso con 4 habitaciones, sala, saleta, comedor al fondo, cuarto de baño intercalado y servicio para criados aparte. Informan San Rafael y M. González. Lotería.
23346 26 my.

LOCAL EN INFANTA
Se cede un espacioso local en lo mejor de Infanta. Tiene grandes vidrieras modernas a la calle y estantería apropiada para cualquier giro, principalmente para loza, cristalería y ferretería. Largo contrato. Módico alquiler. Informes Tel. U-2343. Preguntar por González.
23353 25 my.

MALECON, piso bajo o alto, para matrimonio. Sala, comedor, cuarto baño, cocina, elevador, amueblado o no, mucha agua; fresco. Espléndida vista. Malecón 56 entre Galiano y San Nicolás. 23303 25 my.

OBISPO 84, ALTOS
Se alquilan estos altos, situados entre Bernaza y Aguacate, con sala, comedor, 4 cuartos, baño intercalado, cuarto y servicio criados, cocina de gas, y agua abundante. Recién pintados. Informa López Oña. Aguiar 71. Dpto. 410, de 9 a 11 a. m. y de 2 a 4 p. m. Teléfono A-8980.
23276 1 jn.

ESQUINA DE FRAILE
Se alquilan para dos familias o una numerosa, los bajos, primero y segundo piso con elevador, de las nuevas casas de San Miguel 173, una cuadra de Belascoain. Sala, recibidor, comedor, 5 habitaciones, baño intercalado, cocina, cuarto y servicios de criados, agua fría y caliente en la ducha. Módico precio. Hay dos de tres habitaciones. El portero las enseña.
23170 24 my.

SE ALQUILA el primer piso de Sol No. 125 con sala, recibidor, comedor azulejado con baño completo, mezcladora de agua fría y caliente, siempre hay agua con dos cuartos. La llave en los bajos. Sastrería. Teléfono A-1305.
23167 24 my.

EN TROCADERO 115 esquina a San Nicolás, se alquila el primer piso alto, con sala, recibidor, comedor, 3 amplias habitaciones, cocina de gas y servicios sanitarios modernos, con agua caliente. Informes en la misma de 8 a 11 y de 1 a 6. Teléfono: U-2451.
23147 26 my.

EDIFICIO EMPEDRADO 4
Si desea pasar el verano con comodidad tome su habitación o apartamento en este moderno edificio que por su proximidad al mar, es sumamente ventilado, además tiene elevador que funciona toda la noche y el agua siempre abundante.
23300 30 my.

ALQUILO 1o. y 2o. piso San Miguel 179 G. Sala, tres cuartos, comedor, baño intercalado, cocina, servicios, cuarto criados primero $65; segundo, $60. Llaves botica. Informan Mercaderes 27. A-6524.
23121 29 my.

ALQUILO altos Dragones 37 B. Sala, tres cuartos, comedor al fondo, baño intercalado, cocina, servicios, cuarto criados $65. Llaves bodega. Informan: Mercaderes 27. A-6524.
23122 29 my.

PROPIA para una sociedad o un club se alquila una magnífica casa con grandes y espaciosos salones en San Lázaro 138, con un espléndido frente al Malecón donde poder hacer gran terraza. Informes San Lázaro 124. Tel. A-2935.
23079 24 my.

MAGNIFICOS ALTOS
SE alquilan acabados de construir, muy cómodos, con sala, saleta, 5 cuartos, comedor, regio baño intercalado, cocina y cuarto de criados con sus servicios. La llave en los bajos oficina Brunschwig y Ca.

NEPTUNO No. 255
23043 27 my.

SE ALQUILA en Escobar 220, casa construcción moderna y muy ventilada, por estar esquina y acera de la brisa. Más informes Tel. A-0682
23087 24 my.

EN $55, alquilo los altos de Chávez 32, esquina a Pocito En la misma informan.
22979 25 my

SE ALQUILAN los frescos bajos de San Miguel 142. Zaguán, sala, recibidor, 4 habitaciones, baño completo, saleta de comer, patio y traspatio, cocina, cuarto y servicio de criados. Llave en la bodega. Informes Carlos III 223.
22832 26 my.

INQUISIDOR 6. Se alquilan los bajos de esta casa propios para depósito de mercancías. Informes Muralla 7.
23040 26 my

En Panchito Gómez Toro, (Corrales), número 2 E, entre Zulueta y Cárdenas, se alquila un hermoso primer piso, claro ventilado, abundante de agua y con todo el confort moderno, compuesto de sala, saleta, cuatro amplias habitaciones, comedor, baño y demás servicios. La llave e informes: Máximo Gómez, (Monte), núm. 15, almacén de Tabaco.
23023.—26 my.

Terreno propio para industria o almacén. Se arrienda uno compuesto de cuatro mil metros, con doscientos metros de frente de calle y cien metros de chucho de ferrocarril, situado a dos cuadras de Cristina y una de los muelles. Informes: doctor Mario Díaz. Habana, 80.
23009 24 may

SE ALQUILA la hermosa casa Barnet antes Estrella) 129, compuesta de sala, gabinete, 5 cuartos, baño intercalado, comedor y servicio de criado a una cuadra de Reina. Tel. M-5403
22951 24 my.

MURALLA 5, se alquilan los bajos de esta casa propios para establecimiento. Informes, Muralla 7.
23039 26 my

ALQUILO los frescos altos de Basarrate 3, entre Neptuno y San Miguel, sala, saleta, tres habitaciones y agua abundante. Informan en los bajos.
22988 27 my

ALQUILERES DE CASAS

SE ALQUILAN los altos de la casa Jesús María esquina a Compostela. La llave en los bajos. Informan por el Tel. M-8131.
23062 26 my.

SE ALQUILAN los altos de la casa Carlos III No. 8 E., compuestos de sala, comedor, seis cuartos, baño, cocina y servicios sanitarios. La llave e informes en Belascoain 76. Oficina de Herederos de Antonio Vila.
23076 29 my.

PROPIOS para establecimiento alquilo en Ayesterán y Desagüe, dos locales propios para café y fonda, billares esquina de gran movimiento y junto a los talleres de la Compañía Litográfica, donde trabajan cientos de empleados. Informes San Lázaro 124. Tel. A-2935.
23077 24 my.

NEPTUNO No. 150
Terminada de fabricar esta casa. Se alquila por pisos independientes. Planta baja pasa establecimiento en $150, dos pisos altos con todo el confost moderno, a $80, cata piso. Dos cuartos en la azotea con sus servicios en $40. Propios para un matrimonio u hombres solos. Siempre hay agua en abondancia.
La llave en la misma durante el día.
Informes: Obispo, 108.
Teléfono M-2287
E 1262 3d-22 my.

CASAS apartamentos desde 50 hasta 75 pesos. Sala, comedor, uno y dos cuartos, cocina y calentador de gas, baño completo. Informes en la misma. Neptuno 172. Tel. M-6823.
23159 24 my.

SE alquila segundo piso de Jesús Peregrino 58, con recibidor, sala, dos habitaciones, baño intercalado de lujo, comedor, cocina de gas, agua fría y caliente. Llaves en la misma de 7 a 11 a. m. Informes teléfono U-1535.
23011 29 my

SE alquila alto primer piso, San Miguel 118, entre Campanario y Lealtad, entrada independiente, sala, antesala comedor, cinco cuartos, baño intercalado, servicio criados, cocina gas. Llave los bajos. Dueño, Prado 77-A. altos A-9598.
23036 28 my

COMERCIANTES. Se alquila por día o meses un magnífico local con una vidriera a la calle en el mejor punto de San Rafael, tramo comprendido entre Galiano y el Parque, propio para una liquidación rápida de mercancías. Informan en el teléfono M-7086.
23002 24 my

SE alquilan, Concordia 186, modernos altos, con sala, saleta, tres cuartos, uno pequeño, buen servicio. Informes en la esquina Aramburu, bodega.
22994 31 my

SE alquila el piso alto de Consulado 15, a media cuadra del Prado, con sala, comedor, tres habitaciones, baño intercalado, cocina de gas y habitación y servicio para doméstico. Informes: Teléfono F-4878.
22168.—25 my.

AGUIAR, 20
ALTOS Y BAJOS
UNIDOS O INDEPENDIENTES
Se alquilan 3 huecos; sala, comedor, tres habitaciones. Llaves en la bodega, Dueño: 14 y 16, Vedado.
22166.—28 my.

SE ALQUILA
Acosta No. 66 y Picota No. 18 con entradas por ambas calles garage para 4 máquinas y 500 metros de superficie. Propia para almacén, expreso u oficinas par estar en bario comercial, cerca de los muelles y pegado a la Estación Terminal.
22484 25 my.

AVISO A LOS COMERCIANTES
Se alquila para comercio la esquina de San José y Lealtad acabada de fabricar. Informan en la bodega.
22464—27 My.

ALQUILO el mejor local de la Habana, 1.200 metros, moderno, para almacén, depósito, maquinaria, módico precio. Animas 177, entre Oquendo y Marqués González. Informan, altos.
22761 3 jn

SE alquila, Escobar 162 altos, amplios, ventilados y acabados de pintar. Llave en los bajos. Informa: Méndez. Teléfono I-1026, de 8 a 5.
22786.—29 my.

O'REILLY 102, PRIMER PISO
Se alquilan estos hermosos altos, con sala, recibidor, cinco grandes cuartos, comedor al fondo, cocina de gas baño y servicios. La llave en los bajos. Informan Aguiar 71 departamento 410 Tel. A-8980.
22680 28 my.

SE alquilan las dos plantas bajas de Corrales 96, 96¼ y 96½, entre Angeles e Indio. Las llaves e informes en Monte 5, altos. Gómez.
22630.—2 jn.

SE alquila la hermosa casa, con sala, saleta, 4 habitaciones bajas y 4 altas, doble servicio y gran cocina y lavaderos. Calle Suárez núm. 57. Informan en calle 11 núm. 155, bajos, Tel. F-1068.
22620.—25 my.

SE alquilan, $60 modernos altos, Perseverancia núm. 59, sala, comedor, 2 cuartos. Llaves bodega esquina Concordia, en $60 bajos Lagunas 65; sala, saleta, 3 cuartos, &. Llaves lechería esquina Escobar, dueño I-2450.
22617.—26 my.

ALQUILO, Neptuno y Bassarrate, esquina brisa, 4 cuartos, sala, saleta, comedor, baño intercalado y de criados. Llaves en los bajos. Tel. U-2144
22606.—28 my.

IMPORTANTE
Se alquila amplio local para establecimiento mercantil en la Calzada del Monte No. 254, frente al Mercado Unico. Sitio inmejorable. Precio razonable. Informa GOMEZ MENA. Habana 121. Tel. M-7269. Las llaves en la calle Lindero, núm. 13, bajos.
E 1210 ind 11 my.

ALQUILERES DE CASAS

SE ALQUILA
Luz 57, una accesoria grande, propia para un establecimiento pequeño. Hay una habitación grande, barata.
22890

ALQUILERES DE CASAS

CASAS DE GOMEZ MENA

LAS MAS MODERNAS LAS MAS BARATAS

PASAJE LLINAS Y BENJUMEDA: En la calle Llinás, antes Santo Tomás, entre Marqués González y Oquendo, departamentos bajos y altos, independientes, compuestos de sala, cuarto, cocina, baño y patio. Precio $26.00 a $32.00.

CALLE OQUENDO ENTRE SANTO TOMAS Y BENJUMEDA: Pisos bajos y altos, compuestos de sala, comedor, dos habitaciones, baño completo y cocina. Precio: $40.00 a $50.00.

CALLE BENJUMEDA ENTRE MARQUES GONZALEZ Y OQUENDO: Pisos bajos y altos, compuestos de sala, comedor, dos habitaciones, baño completo y cocina. Precio: $46.00 y $48.00.

PASAJE Y CALLE SANTO TOMAS, ENTRE OQUENDO Y MARQUES GONZALEZ: Pisos bajos y altos, compuestos de sala, comedor, dos y tres habitaciones, baño completo, cocina y servicios de criados. Precio: $35.00 y $60.00.

CALLE OQUENDO ESQUINA A DESAGUE: Tanto por Oquendo como por Desagüe. Departamentos y pisos bajos y altos, compuestos de sala, comedor, dos y tres habitaciones, baño completo, cocina y servicios de criados. Precio: $28.00 y $60.00. Las llaves en Llinás, antes Santo Tomás número 21 "G".

CALLE MANGLAR, CALZADA DEL MONTE, Y CALLE LINDERO: frente al Mercado Unico, plantas bajas y altas, compuestas de sala, comedor, dos y tres habitaciones, cocina, baño completo, recibidor, terraza interior y servicio de criados. Precio de $40.00 a $70.00. Las llaves en poder del encargado.

MATADERO No. 5. Segunda derecha, casa compuesta de sala, recibidor, comedor, cuatro habitaciones, baño completo, cocina, cuarto y servicio de criados. Precio: $70.00. La llave en la calle Lindero, núm. 13, bajos.

CALZADA DE INFANTA: Manzana formada por las calles PLASENCIA, DESAGUE, PAJARITO Y PEÑALVER a tres cuadras de Carlos III, casas completamente nuevas, de dos plantas, independientes, con dos cuartos, sala, cocina, baño completo y servicios sanitarios inmejorables. Precio: $35.00. Las llaves en poder del encargado.

BARRIO DE REDENCION, MARIANAO: Calle Cuatro, número 76-D, una casa de moderna construcción, a media cuadra de los tranvías de la Habana-Vedado y dos de los de Zanja, compuesta de sala, comedor, tres habitaciones, baño completo intercalado, cocina y patio. Precio: $35.00. La llave en el 76 "E".

SAN LAZARO No. 58, primer piso, compuesto de sala, comedor, tres habitaciones, cocina y baño. Precio: $70.00. La llave en los bajos.

MALECON No. 14. Bajos compuestos de sala, comedor, tres habitaciones, cuarto de baño completo y cocina. Precio: $90.00. La llave en San Lázaro, 58, bajos.

Fiador o meses en fondo. Para informes, preguntar por el Encargado del grupo correspondiente o GOMEZ MENA. Habana, 121, altos. Teléfono M-7269.

E 1151 ind. 1 my.

ALQUILERES DE CASAS

SE ALQUILA Felipe Poey 10 a media cuadra de Estrada Palma y dos de la calzada, casa de jardín, portal, sala, vestíbulo, hall, tres cuartos, baño intercalado completo, cocina con su calentador, cuarto y servicio de criados con entrada inddependiente para los mismos. La llave en la bodega de la esquina. Informan Teléfono M-8860. 23272 28 my.

VIBORA. Altos modernos, una cuadra de Calzada, con todas comodidades para familias. Motor eléctrico, agua abundante, cocina de gas. Informa Srta. Armas, Tel. F-2973. 23295 25 my.

SE alquila una casa alta de esquina, frente a los carritos, muy fresca, mucha agua, con dos cuartos, sala, comedor, patio, servicios cocina. Informan en la misma, a todas horas. Concha e Infanzón, panadería. Teléfono I-2341. 23211.—30 my.

ALQUILO casa acabada construir, sala, cuarto, cocina y baño, renta Veinte pesos, Rosa Enrique, Juan Abreu, Luyanó. Informa en la misma núm. 8 A. 23201.—25 my.

ALQUILO en 46 pesos, la casa Felipe Poey 12, entre Estrada Palma y Luis Estévez, con jardín, portal y tres cuartos. Más informes: I-7197. 23183.—25 my.

SE ALQUILA en Pérez esquina a Fábrica, Luyanó, una casa de moderna construcción, con portal, sala, 2 habitaciones grandes, baño y cocina. Gana $30. Las llaves en la bodega. Más informes M-9416. 23302 28 my

SANTA AMALIA, Víbora, calle Miguel entre Isabel y Dolores, se alquila espléndida casa con jardín, portal, sala, cuatro cuartos, comedor, baño, abundante agua, siempre: garage con dos habitaciones en módico alquiler. Informan en frente Tel. A-3372. 23328 30 my.

VIBORA. Alquilo casita en $28 acabada de pintar. Sala, saleta, cuarto y buen patio. Lawton y San Mariano letra C. Llave bodega. Dueño M-2814 23318 25 my.

ALQUILO moderna casa en Avenida Estrada Palma 65 entre O'Farrill y Laguerueta. Víbora. Altos: recibidor, cuatro cuartos, baño y terraza. Bajos Sala, comedor, dos cuartos, baño intercalado, repostería, cuarto de criados, jardín y portal. La llave en la bodega La Cubana. Informes Teléfono A-6420. 23312 25 my.

LAS CASAS MAS MODERNAS DE LA HABANA $20.00

Se alquilan. Tienen dos cuartos, cocina, baño, patio, a dos cuadras del tranvía de Luyanó. Arango y Justicia, próximo al Puente de Agua Dulce. Las llaves en la Lechería. Informes M-5523. F-1806. 23214 25 my.

CASAS A 25 PESOS

Se alquilan acabadas de fabricar en Tamarindo 71 con sala, dos cuartos, servicios y patio. 23254 30 my.

CASAS POR ESTRENAR

Se alquilan en lo más alto de la Víbora, a una cuadra de la calzada de J. del Monte, esquina de la brisa. Pocito 8, bajo, de portal, sala, comedor, tres cuartos, baño intercalado, cocina, calentador de gas. Pocito 8, alto, de sala, saleta, cuatro cuartos, terraza, baño intercalado, cocina, calentador de gas. Pocito 10 altos. Sala, cinco cuartos, baño intercalado, cocina, calentador de gas a $60 cada una. Pocito 10 A, por Delicias, bajo y segundo piso, sala, saleta, 3 cuartos, baño, cocina de gas a $45 una. Sótano de 106 metros planos, dos y medio de puntal, propio para industrias, garage, depósito. Las llaves allí. Informan Monte 350, alto. Teléfono M-1765. 23274 26 my.

SE ALQUILA en la parte más alta de la Víbora, la casa Vista Alegre 12 La llave en la bodega de la esquina. Informan San Anastasio 80. Teléfono I-3326. 23356 25 my.

SE ALQUILA la casa Revolución 57 entre O'Ferrill y Avenida de Acosta a dos cuadras de la calzada. La llave en el 61. Informan San Anastasio 80 Tel. I-3326. 23354 25 my.

SE ALQUILA el bonito y cómodo chalet de Luis Estevez 70, es de dos plantas y nunca falta el agua. La llave en el 70. Informan San Anastasio 80. Tel. I-3326. 23355 25 my.

EN JESUS del Monte. Se alquila la casa Ensenada 16 B, con tres habitaciones, sala y saleta. Las llaves en la bodega del 16. 22341 1 jn.

HERMOSA NAVE ALTA

Se alquila con 500 metros cubiertos sin columnas y una gran terraza por dos calles, ideal para grandes talleres, industrias, sociedad o colegio. Informan Ave. Serrano 6. Tel. I-3121. 23158 5 jun.

BONITOS ALTOS

Se alquilan en $55 en San Leonardo y Durege, muy frescos, 5 dormitorios baño completo, dos terrazas y servicio de criado. Tel. I-3121. 23157 29 my.

SE ALQUILAN los altos de San Buenaventura 13 entre Concepción y Dolores, compuestos de sala, saleta y 2 cuartos. Informan en Delicias 41, entre las mismas calles. Tel. I-3054. 23080 27 my.

SE ALQUILA la hermosa casa de San Bernardino 28 entre Serrano y Durege. Precio $50. Nunca falta el agua Tel. I-3338. 23114 24 my.

SE ALQUILA Ave. Libertad 37, casa nueva con portal, sala, saleta, tres cuartos, baño intercalado, comedor, pantry, cocina, cuarto y servicio criado, patio, traspatio. Precio $70. Fiador. Informan I-2239. 23174 31 my.

SANTOS Suárez, se alquila la casa San Bernardino casi esquina San Benigno. Sala, comedor, tres hermosos cuartos, a una cuadra del parque, recién pintada. Tel. A-6259. 23054 24 my.

SE alquila en $35, moderna casa sala y tres cuartos Acierto núm. 1. Llaves, bodega Luyanó 71. Dueño I-2450. 22989 29 my

ALQUILAMOS naves con chucho de la Havana Central. Ca. Maderas Planiol, S. A., Luyanó. 22987 29 my

ALQUILERES DE CASAS

EN LO ALTO de la Loma de Chaple. Para el rigor del verano, chalet amueblado, todo confort y cuatro dormitorios. Precio $90 mensuales. Fiador o fondo. Garage, jardín, patio. Informan Tel. F-5514. A-3070 22870 25 my.

SE ALQUILA

Unos hermosos altos en la calle San Indalecio 23, pasando dos líneas de guaguas por la puerta. Frescos y con mucha agua, compuestos de sala, tres cuartos, comedor, cocina y baño. Informan: San Leonardo 20. 22789.—25 my.

VIBORA

Calzada Jesús del Monte número 587 entre Catalina y Marianao. Casa grande, 6 dormitorios y demás dependencias. Gran patio, terraza al fondo, mucha brisa, portal alegre, Calzada, Alquiler barato. 22816—27 My.

SE alquila la casa calle de Estrampes número 10, a una cuadra del tranvía, compuesta de sala, saleta, tres habitaciones, baño intercalado, cuarto de criados, un gran comedor al fondo, servicio de criados, patio y traspatio, con árboles frutales. Informan en la calle de Lacret esquina a Juan Delgado. Teléfono I-2507. 22889 24 my.

SE alquila una casa altos, en la Víbora, se compone de 4 cuartos, 1 sala, comedor, cocina, baño intercalado, en frente el colegio los Hnos. Maristas, véala, que le conviene, es muy fresca y siempre tiene agua. Tel. I-3457. 22811.—29 my.

LUYANO. Casa moderna en 45 pesos. Guasabacoa, 48, a media cuadra del tranvía, portal, sala, recibidor, tres cuartos. Teléfono I-5221, local 22. 21996 24 my

VIBORA

Pedro Consuegra o sea Laguerueta esquina a Primera, altos frescos, 4 dormitorios y demás dependencias. Tiene agua segura, alquiler barato. Informes: en los bajos. 22817—27 My.

VILLA ROSA

Se alquila en la Víbora, lujosa residencia. Tiene seis habitaciones, tres baños, garage para dos máquinas y toda clase de comodidades. Informan I-2296. 22034 24 my.

ACABADA de fabricar se alquila la esquina de la calzada de San Miguel del Padrón y Santa Emilia, Reparto Rocafort, propia para café, lechería, o bodega. Informan en el Cerro calle Santa Teresa y Carmen, bodega. 22383 25 my.

JESUS DEL MONTE

En Marqués de la Torre, 36, entre Madrid y Princesa, a dos cuadras de la Calzada de Jesús del Monte, se alquila casa compuesta de sala, comedor, tres cuartos amplios, cocina, baño, y patio. Precio: $50.00. La llave al lado, en el número 38. Informa PEDRO GOMEZ MENA, Habana 121, bajos. Teléfono, M-7269.

1228 Ind 15 my.

SIN estrenar, se alquila casa Parraga y Patrocinio, Loma Mazo, una cuadra paradero Víbora, sala, tres cuartos cuarto servicio, comedor cuarto y servicio criados, cocina, todo moderno, $65, llaves esquina. 21846.—28 my.

SE alquilan los bonitos y modernos altos, los más frescos de la Loma de Chaple, a una cuadra del tranvía. San Carlos 2 esquina a Morell. 22532 24 my

Marianao

ALTOS FRESQUISIMOS

Cerca del Colegio Belén alquilo nuevos altos $30. Edificio Campana, Loma del apeadero Ceiba, carros Vedado Marianao. 23258 25 my.

SE ALQUILAN en el Reparto La Sierra a una cuadra del tranvía, casas cómodas, con cuatro y cinco habitaciones y garage. Informa José F. Barraqué, en Siete esquina a Cuatro. La Sierra. Tel. FO-1423 23351 27 my.

PARA BODEGA O CAFE

Se alquila esquina nueva con vivienda Precio $30. Avenida de Columbia y Martínez. Marianao. Informan Teléfono M-4922 22828 3 jun.

PROPIA PARA EL VERANO

A cuadra y media de la fuente luminosa y dos del tranvía, alquilo espléndida casa compuesta de cuatro cuartos grandes, sala, comedor, cuarto de baño, cocina, pantry, cuarto y servicio de criados portal, jardín, patio y garage. La alquilo con muebles o sin muebles, muy barata. Dirijanse al teléfono M-6356 o al FO-1524. 22980.—26 my.

MARIANAO

Se alquila una lujosa quinta con árboles y gran patio, capacidad para familia numerosa. Samá 31, Marianao. La llave al lado. Informan I-4376. 22619 2 jun.

ALQUILERES DE CASAS

Vedado

SE ALQUILA

Gran planta baja, lujosamente decorada, amplio, cómoda y fresca, acera de la brisa, calle 15 entre 8 y 10, número 443, Vedado. Tiene vestíbulo, livig-room, hall, 5 amplias habitaciones con dos baños intercalados, una habitación pequeña, closets en todos los cuartos, gran comedor con alacenas, pantry, despensa y cocina, cuarto de criados con baño, garage, cuarto de chauffeur con su baño, lavadero. Informan en la misma, Teléfono F-4538. 23181.—29 my.

VEDADO

Se alquilan los altos de Línea 129, frente a la Iglesia los Carmelitas del Vedado, 7 habitaciones y todas las demás comodidades. La llave en los bajos. Informan Teléfono F-1907. 23349 25 my.

SE ALQUILA O SE VENDE EL CHALET MAS BONITO DEL VEDADO

Todavía sin estrenar, con decoración original y de mucho gusto, Paneaux en las paredes, traídos de París, escalera de taoba tallada,

VEALO Y CONVENZASE

En la calle 25 y 6, con dos plantas; teniendo en los bajos living-room, sala, amplio comedor lujosamente decorado, cocina, pantry, despensa torno, servicio de familia y servicio de criados, portal por ambas calles, cuarto de chauffeur, con su servicio y garage. Planta alta: recibidor, 7 hermosas habitaciones con closets y 3 baños intercalados, pantry, auxiliar con reberbero de gas y terraza. Azotea: 2 amplios cuartos de criado con su baño, lavadero y cuarto de planchar con todas comodidades, gran tanque de agua. Para informes y la llave, calle 15 número 443, Teléfono F-4538. 23180.—29 my.

CALLE 20 y 17, se alquila una casa de planta alta. Consta de sala, comedor, tres cuartos, baño intercalado, cocina, calentador de gas, cuarto y servicios de criados y terraza al frente. Precio $65. Las llave en la Botica Informan Tel. F-1408. 23328 26 my.

SE alquila la casa de A y 15 número 137, acabada de reconstruir con todo el confort moderno. Informan en 17 número 398. Teléfono A-5240. 23212.—27 my.

SE ALQUILA

Acabado de construir, los espléndidos y ventilados altos de Avenida Wilson número 63, esquina a la calle A, compuestos de sala, recibidor, seis cuartos, hall, comedor, hermosa terraza, dos baños intercalados, cuartos y servicio de criados garage y demás comodidades. Tel. M-1035 y F-2696. 23229.—29 my.

VEDADO, Línea entre G y H, casa de tres pisos, se alquila, primero, derecha, cuatro cuartos, etc. Teléfono A-4729, informan en el 857. 23250 24 my

VEDADO, se alquila la planta baja de la casa calle 19, entre D y E, jardín, portal, sala, comedor, tres cuartos, baño, cuarto y servicio de criados, cocina de gas. Informan en 2 número 8, entre 9 y 11. La llave en la bodega de la esquina. 23256 27 my

SE alquilan los altos de la calle M, entre Jovellar y San Lázaro, con sala, saleta, cinco cuartos, dos baños intercalados, comedor, cocina de gas, cuarto de criado y demás servicios. La llave en los bajos. Informan: Cerro 532. Teléfono I-1002. 23255 26 my.

CHALET, acabado de fabricar, en la calle de Línea, entre Gómez y Mendoza, con jardín, portal, sala, saleta, comedor, tres habitaciones, servicio intercalado con agua caliente, cocina, pantry, cuarto de criado con su servicio y garage. La llave al lado. Informan: A-8406. 23198.—25 my.

SE ALQUILA la casa calle D No. 139 Vedado, con jardín, portal, sala, saleta y cinco habitaciones. La llave e informes en el 133 entre 13 y 15. 23278 27 my.

SE ALQUILAN unos altos en C 65 entre 19 y 21, con cinco habitaciones, sala, saleta, recibidor, cocina, 2 cuartos, baño. Ganan $90. 23232 25 my.

SE ALQUILA EN MARIANAO

Una casa muy ventilada, calle San Julio entre Avenida Columbia y Medrano. Sala, antesala, tres habitaciones, una más de criados, baño y cocina; jardín de césped de nueve por cuarenta metros. Precio: cincuenta pesos.

Informarán General Lee 11, Paradero de los Quemados. 1260 3d 22

SE alquilan preciosos altos de esquina, una cuadra del colegio La Salle, A esquina 11, con tres terrazas, acabados de fabricar. Tel. F-5854. 23016.—30 my.

SE alquila amueblada, una lujosa residencia, en uno de los más céntricos repartos, cerca del Vedado. Contrato no menos de un año. Informan en el Teléfono F-5002. 23028.—24 my.

EN EL VEDADO. Se alquilan los modernos y frescos altos de la casa calle K, esquina a 11. Tienen sala, saleta biblioteca, hall, 6 cuartos, dos baños, comedor, pantry, cocina, dos cuartos, criados y su servicio, garage. Informan F-2115. La llave en la bodega de en frente. 23103 26 my.

SE ALQUILA una casa en la calle F entre 25 y 27. Tiene jardín, portal, sala, comedor, tres habitaciones, cocina, baño y patio; para más informes en el Tel. F-4803. 22982 25 my.

VEDADO. Se alquilan los cómodos bajos de la casa calle H 95 entre 9 y 11, a media cuadra de la Línea, acabados de pintar, compuestos de portal hermosa sala, cuatro hermosas habitaciones y dos más pequeñas, hall, galería, terraza al fondo y patio, espacioso baño, servicio completo de criados y garage para tres máquinas. Informan 7a. No. 167 entre J e I. 22999 29 my.

ALQUILERES DE CASAS

SE ALQUILA la casa calle D No. 66 altos, Vedado, casi esquina a Calzada muy próxima al Parque de Villalón, compuesta de sala, saleta, 5 cuartos, baño intercalado, cuarto de criados y terraza. Informan en El Encanto. 23131 31 my.

SE alquila, en 21 núm. 457, entre 10 y 12, nueva y cómoda casa, con recibidor, sala, saleta, comedor, salón de billar, cinco habitaciones bajas, dos baños, cocina, pantry y despensa, tres habitaciones altas con sus servicios, patio con su jardín, traspatio con un cuarto, lavaderos garage y otras comodidades. Precio $200, en la misma informan. 23027.—26 my.

SE ALQUILA la casa calle 17 No. 482 letra E, entre 10 y 12, compuesta de jardín, portal, sala, saleta, tres habitaciones, baño intercalado, comedor, cocina, cuarto y servicios de criados, patio y lavadero al fondo. La llave en el No. 482 H de la misma calle. Informan en B No. 142 esquina a 15. Tel. F-1387. 23138 26 my.

VEDADO, se alquila la bonita y moderna casa, de esquina, Tercera y D número 280, próxima a desocuparse, con cuatro cuartos, cocina de gas, cuarto de criados y demás comodidades. Informan: San Lázaro 33. Teléfono A-1065. 23047.—27 my.

SE ALQUILA amueblado o sin muebles el chalet de 23 y 8 en precio de ocasión. Informan en el mismo. 22920 26 my.

SE ALQUILA la hermosa y fresca casa de Calzada 132 entre 10 y 12, Vedado. Altos y bajos Precio cada piso $160. Dueña: I-3280. 22973 26 my.

SE alquila el piso bajo de la casa calle 6 entre 23 y 25, Vedado, compuesta de sala, comedor, cuatro cuartos, baño intercalado, cocina, servicio de criados, entrada independiente etc. Precio 85 pesos. La llave en la bodega de la esquina. 22820.—27 my.

VEDADO, calle 20 No. 28, esquina a 15. Se alquila casa moderna, jardín, portal, sala, 3 cuartos, cocina, baño etc. La llave en la bodega La Jardinera. E 1257 4 d 20

SE alquila hermosa casa amueblada, con todo el confort moderno dos esquina once esquina de Fraile. Precio $375, incluyendo jardinero y servicio telefónico. Informes Teléfono F-4011, de 1 a 4 p. m. 22803.—24 my.

SE ALQUILAN csas a 20 y 25 pesos con luz en el Vedado. Calle 26 entre 15 y 17. Informan en la misma. 22627 25 my.

VEDADO, calle 2 y 37, alquilo una casita compuesta de 2 habitaciones, sala, comedor, cuarto de baño y cocina gas $35; altos en la misma, una habitación espléndida. Precio $15. 22670 24 my.

SE ALQUILAN los altos de la casa de moderna construcción situada en la calle 27 entre B y C Vedado. Se componen de sala; comedor; 4 habitaciones y cuarto de criados; doble servicio sanitario y baño moderno. Las llaves en la bodega de la esquina de 27 y B. Precio $70. Para informes: García Tuñón. Aguiar y Muralla. Tel. A-2856. 22868 24 my.

JOVELLAR, 35, ALTOS

A una cuadra de la Universidad, se alquilan los lujosos altos compuestos de terraza, sala, recibidor, 3 grandes cuartos, galería de cristales, espléndido baño, comedor, cocina con gas y carbón, cuarto de criado. Informan: Tel. A-4794. La llave en los bajos. 23361 29 my.

SE alquila la planta baja de la casa calle 25 entre 4 y 6 No. 414. Jardín, portal, sala, comedor, 3 cuartos, baño, cocina de gas, cuarto y servicio de criado. Informan en 2 No. 8, entre 9 y 11. La llave en la bodega de la esquina. 22812.—24 my.

VEDADO, calle Diez entre 23 y 25, alquílanse bajos modernos: portal, sala, comedor, tres cuartos, baño completo; servicios criado; agua caliente, con garage, $75 y sin garage $65. Llave al lado. 22633.—26 my.

VEDADO, se alquila la casa calle 5a. número 99, entre 6 y 8. Informan en el 101, o teléfono T-1675. 22753 27 my.

A la entrada del Vedado, Línea número 2, se alquila amplia y ventilada casa en $275. Informes: Pablo Suárez. Teléfonos M-8270, F-4233 y F-4011. 22805.—24 my.

VEDADO. En $150 se alquilan los altos de la casa calle M No. 37 entre 19 y 21 con garage y demás comodidades. Las llaves e informes en los bajos. 22447 1 jun.

VEDADO

En la calle 21 núm. 313-315, entre B y C, se alquilan dos casas de dos plantas cada una, la 313, se compone de sala, saleta, servicios y cocina en la planta baja y de tres cuartos con sus servicios en la planta alta. La 315, la planta baja se compone de sala, saleta, cocina y servicios y en la planta alta tiene un hall y cuatro habitaciones espaciosas. Tienen al fondo ambas un patio de tierra con árboles, y al frente, portal y un jardín. Se alquilan juntas o separadas, precio de situación. Informes: GOMEZ MENA, Habana 121, altos. Tel. M-7269.

1227 Ind 15 my

SE alquila una casa moderna, muy amplia y cómoda, tiene garage en la calle 10 núm. 9, entre 11 y 13. Informan en la calle 11 núm. 39 esquina a 10. 21819.—28 my.

VEDADO, altos nuevos, fresquísimos, 10 y 5, esquina de fraile, sala, comedor, tres habitaciones, baño intercalado cocina y calentador de gas, cuarto y baño de criados. $75. Informes en los bajos. 22576 26 my

ALQUILERES DE CASAS

BOTICA, buen local, propio para farmacia, más de 300 casas, hay carnicería, tienda de ropas, café, etc., pero falta la botica. Reparto Nogueira, Marianao. Teléfono FO-7014. 21954 28 my.

VEDADO, se alquila la hermosa casa Paseo 271, (bajos), entre 27 y 29, con cinco cuartos, dos baños, garage, dos cuartos de criados y todas las demás comodidades de casa de lujo, alquiler reajustado. Informes en la misma. 22431.—24 my.

Guanabacoa

En Guanabacoa se alquila, o se vende, casa de dos ventanas, alto portal, pozo magnífico. Aguacate, 34 (entrando por Aranguren, a la derecha.) De 8 a 10 a. m. 23226.—24 my.

SE alquila o se vende la casa Santa Rita 6, Guanabacoa, propia para peinillo o industria. Informes: Teléfono 1107. Regla. 21983.—29 my.

Extraradio

CALABAZAR, Habana. Se alquila hermosa casa quinta Meireles 31, propia numerosa familia, 14 habitaciones, grandes patios. Dueño: Libertad 3, esquina a Párraga. Víbora. Tel. I-1124. 23213.—1 jn.

SE alquila, casa en $22, mamposteria, azotea, portal, sala, tres cuartos, media cuadra paradero La Criolla, Husillo y Hernández, bodega, Puentes Grandes, a 15 minutos de Galiano. 23035.—27 my.

REGLA. A tres cuadras Estación Feser se alquilan modernas casas, calle Diez de Octubre 7 B, C, D, E, F, con portal cerrado, sala, comedor, 3 cuartos y demás servicios. Su precio letras B E, F 27 pesos; la C y D $30. Informan en el No. 7 de la referida calle. 22398 17 jun.

SE ALQUILA EN LA PLAYA DE VARADERO

Hermosa casa de dos plantas, compuesta la planta alta de 6 habitaciones con baño intercalado y portales; la baja de sala, comedor, dos cuartos, pasillo, portales, cocina, tres cuartos de criados, servicio y garage; tiene luz eléctrica y gas. Informes: V. Lorenzo. Tel. A-8995 de 3 a 5 p.m. 22456 24 my.

Se alquila, vende o permuta por casas en el Municipio de la Habana, magnífica finca de recreo, en lo mejor del Wajay, con gran casa de vivienda, luz eléctrica, agua corriente del Calabazar, garages, glorietas, jardines, gran arboleda, etc. Informes: Banco Gallego, Prado y San José.

E 1215 8 d 13.

2. ALQUILERES DEPTS.

Habana

SE alquila a personas decentes, buen apartamento de dos habitaciones con cuarto de baño y demás servicios. Vista a la calle, otro igual interior, hay agua, casa nueva. Amistad número 98 (altos), entre San José y Barcelona. 21999.—27 my.

OBISPO 75, altos. Se alquila un buen departamento con vista a la calle, propio para un médico, dentista u oficina, reune todas las comodidades. Tiene su buen lavabo. Informan en los bajos. 23293 26 my.

SE ALQUILA un departamento en $25 dentro de una casa de comercio propio para depósito o una oficina de comisiones, es muy barato. Se da luz y teléfono. Informan Teniente Rey 82. Tel. A-4593. 23252 25 my.

EDIFICIO CHIBAS

Calle G, (Avenida de los Presidentes) esquina a 25, Vedado. Se abrirá al público el día primero del próximo mes de junio, de siete pisos, con 41 apartamentos. Todas las comodidades modernas, con mucha luz y ventilación. Tiene garage, quemador de basuras y se provee de agua caliente a los apartamentos. Precios razonables. Se invita los visite. El Conserje les enseñará e informará. También pueden dirigirse al propietario, teléfono F-2373, o al señor Eduardo Primelles, F-1638. 23209 31 my

EN Cuba 119 esquina a Merced, se alquilan departamentos, habitaciones y accesorias, con vista a la calle y en Picota 56, varias habitaciones y accesorias. 23200.—27 my.

NARCISO LOPEZ 4

frente al Muelle de Caballería, alquilo departamentos de dos y tres habitaciones con vista calle, con servicios y sin. Casa de orden. 23162 25 my.

SANTIAGO 11. Se alquila un departamento bajo, compuesto de sala y cuarto, dos ventanas a la calle en $30. Informa el encargado. 23092 93 26 my.

DESDE 50 pesos se alquilan magníficos departamentos con todas las comodidades en el nuevo edificio de Ayesterán y Desagüe. Informan San Lázaro 124. Tel. A-2335. 23078 24 my.

ALQUILERES DEPTS.

APARTAMENTOS BASARRATE

PARA PEQUEÑAS FAMILIAS

Recibidor, alcoba, lujoso baño privado, servicios de alumbrado y teléfono Comidas a su vivienda. Pase el verano aquí, 100 pies sobre el mar. Agua abundante. Económicos. San Rafael No. 246, entre Basarrate y Mazón, una cuadra de Infanta. 23058 26 my.

SE ALQUILA un departamento con: sala y cuarto, con balcón a la calle Belascoaín 215, frente al Prescinto. En el mismo informan. 23135 24 my.

EN LAGUNAS 80, altos: se alquila un apartamento de tres piezas, con sus servicios, luz y teléfono a hombres solos o matrimonio sin niños; alquiler $35.00 mensuales. 23160 24 my.

DEPARTAMENTO con dos magníficas habitaciones, con balcones a dos calles en punto céntrico y en casa de familia, se alquila a matrimonio sin niño o corta familia. Precio reducido frente al Parque Central. Obrapía 122 altos de El Castillo. 23164 24 my.

ALQUILO un departamento alto con servicios, únicos inquilinos, hombres solos o matrimonios sin niños Se piden referencias. Tenerife 5. 22975 26 my.

SE ALQUILAN

PRECIOSOS APARTAMENTOS

EDIFICIO CARLOS III No. 12

(A dos cuadras)
(de Belascoaín)

En el más alto, fresco y céntrico lugar de la ciudad, con todo el confort moderno

PRECIOS MODICOS

INFORMAN

O'Reilly 11. Dpto. 507

Teléfono A-4817

E 1213—15d 12.

MONTE 2-A

esquina Zulueta. Alquilo hermosos, amplios departamentos de dos habitaciones, vista calle, muy frescos, hay una habitación para matrimonio solo. Casa de orden. 23163 25 my.

JOVELLAR 15

Se alquila un departamento amplio, con entrada independiente por la calle M. Se da barato. 22889 25 my.

SE ALQUILAN frescos y cómodos apartamentos esquina de la brisa, baratos en San Ignacio 88. Informes Bar La Esfera. Tel. M-6473. En los bajos. 22644 26 my.

A PERSONAS morales se alquila hermoso departamento, vista a la calle y dos habitaciones, una de doce pesos en Amistad 83 letra A, altos. 22509 27 my.

SE ALQUILA en Amargura 80 un apartamento en el primer piso con tres habitaciones, sala, comedor, baño, cocina y servicio para criados. Hay incinerador. Precio $70. Hay elevador. El uso de este se cobra extra. Informan Amargura 53. 22636 26 my.

ZEQUEIRA 13

Próximo al Mercado Unico, hay departamentos de dos espléndidas habitaciones, cocina, patio y servicio independiente. Su precio de 25 a 30 pesos. 22665 24 my.

Barrios

EN EL VEDADO

Resuelto el problema de la vivienda confortable a precios razonables:

Dos cuartos con baño privado completo, luz y elevador toda la noche. $26.00

Dos cuartos baño privado, luz y gas. $32.00

Dos cuartos baño privado, terraza, luz y gas. $38.00

Apartamentos verdaderas casitas de sala, cuarto, comedor, baño, cocina de gas desde $28 a $45.—13 entre 18 y 20, dos cuadras del tranvía.

TELF. F-5678

E 1267 23 My. a 22 jn.

VEDADO. Se alquila un apartamento de dos habitaciones grandes, cocina y baño, 23 entre 10 y 12. Café, informan 23156 24 my.

EN EL EDIFICIO por apartamentos, calle 19 No. 243 A entre E y F. Vedado, se alquilan departamentos independientes desde 20 a 44 pesos. Informan en el mismo edificio, el portero, Sr. Fermín. 23057 24 my.

ALQUILERES DEPTS.

SE ALQUILA un departamento en casa acabada de fabricar dos habitaciones, cocina, luz, jardín, en $10. Santa Teresa y Velazco. Ceiba, frente al Paradero de los carros de Marianao, a una cuadra del Colegio de Belén. 22465 24 my.

VEDADO. Se alquila un apartamento muy fresco calle Baños entre 17 y 19 edificio Menéndez, compuesto de sala, dos cuartos, cocina, baño. 21154 24 my.

3. ALQUILERES HABTS.

Habana

HABITACION amplia y ventilada, con lavabo de agua corriente y buen baño, se alquila en casa de familia española, a hombres solos o matrimonio sin niños. Aguiar 47, 2o. piso. 23204.—27 my.

SE alquila en casa particular, habitación amueblada. Gran cuarto de baño. Teléfono. Precio muy módico. Referencias. Villegas 88, altos. 23192.—1 jn.

SE ALQUILAN dos hermosas habitaciones a personas de estricta moralidad, tranvía, luz y teléfono. Hospital No. 3 A, bajos. 23305 26 my.

SE ALQUILAN espléndidas habitaciones y departamentos para familias en O'Reilly 32 entre Cuba y Aguiar. 23283 6 jn.

EN CUBA 16, bajos, se alquilan dos habitaciones, juntas o separadas a personas de moralidad. 23345 27 my.

SAN IGNACIO 12

En esta moderna casa situada cerca del mar, se alquilan muy frescas y bonitas habitaciones y departamentos a precios muy reducidos. Si quiere pasar el verano con comodidad tome habitación en esta casa donde encontrará buenos servicios, agua muy abundante y tranquilidad. 23301 30 my.

PISOS FRESCOS

Neptuno 191 1-2, esquina a Campanario, se alquilan, un primer piso $135 y un segundo $100. Amplias y ventiladas habitaciones, dan a la calle. Tienen sala, recibidor, comedor, cuatro cuartos, cocina de gas y baños completos. Informa el portero y en los bajos. Peletería Versailles. 23308 25 my.

MATRIMONIO, serio, alquila habitación barata a señora o señorita. Jesús María 109, segundo piso. 23194.—26 my.

SANTIAGO 11. Se alquila en $15 una habitación alta. Informa el encargado. 23093 26 my.

ZULUETA 34. Alquilamos habitaciones muy baratas con o sin muebles y con toda asistencia o sin ella. Teléfono A-5937. 23171 31 my.

SE ALQUILA una habitación con vista a la calle agua corriente; propia para matrimonio y otra para una persona. Prado 33 altos. 23173 24 my.

SE ALQUILA una excelente habitación en casa moderna. Hay agua caliente, teléfono y toda clase de comodidades. Punto céntrico. San Rafael 50, primer piso. 23140 31 my.

EN CASA de matrimonio Campanario No. 123, altos, entre Reina y Salud alquilan dos habitaciones, una propia para un hombre solo y otra grande y ventilada. Es casa decente. Se quiere personas de moralidad. 23052 24 my.

SE ALQUILAN dos hermosos cuartos alto y bajo para el que desee vivir cómodo y ventilado a hombres solos o matrimonio. Carmen 62 cerca de Vives. 23067 24 my.

HABITACIONES. Se alquilan dos en casa de matrimonio, único inquilino Para comisionista o matrimonio; buen baño. San Rafael 63 A, bajo. Hay teléfono. 23090 24 my.

EL PRADO, Obrapía 51. Habitaciones y apartamentos, vista calle, con y sin servicio y comida 15, 20 y 25 pesos. Moralidad absoluta. Diez tickets $4.00. 23105 24 my.

SE alquilan en San Ignacio 96, cuartos para hombres solos o matrimonios. Se da comida si se desea. Precios módicos. Informan en la misma. 22986 27 my

MONTE 238

Se alquilan habitaciones y departamentos para matrimonios y hombres solos; las hay desde $10 en adelante. Central Palace, altos del Canadá, frente al Mercado Unico, en la misma hay derecho al teléfono. 23042 28 my.

MERCED 95, se alquilan dos habitaciones a personas de moralidad. 23018.—27 my.

AGUILA 120, frente a los Precios Fijos, se alquilan habitaciones y departamentos amueblados a $15, con comida y todas las asistencias $30 al mes. Lo más céntrico y más barato de la Habana, casa seria y con Teléfono. 22762 3 jun.

LAGUNAS 89, ant., bajos, entre Gervasio y Belascoain, casa de moralidad, se alquilan a personas de moralidad 2 cuartos grandes y uno chico a matrimonios sin niños, señoras u hombres solos. Hay baño intercalado, luz toda la noche y en el 87 también se alquila un cuarto grande. 22686 24 my.

EN CASA de familia decente se alquilan dos habitaciones para matrimonio, con todo el confort y buena comida. Calle J y 15 No. 137, Vedado. 22460 24 my.

HABITACIONES A $14 Y $16

Hermosas y frescas, altas, con todas las comodidades. Puede lavar, cocinar y niños. Amargura 16, casi esquina a San Ignacio. 22268 25 my.

ESPLENDIDAS y frescas habitaciones en la bien situada casa de Reina No. 68, altos. También se solicitan socios de habitación; personas formales. 22235 30 my.

FOLLETIN 37

LA MARQUESITA

Por

A. DOURLIAC

Obra coronada por la Academia Francesa

Traducción de

FELIPE VILLAVERDE

De venta en la librería "La Moderna Poesía" Pi y Margall. (antes Obispo) número 155.

(Continúa)

nes moras, con su patio interior en el cual se abren todas las puertas, y sus terrazas...

ALQUILERES HABITACIONES

HABANA 115, altos, habitaciones frescas, con y sin muebles, lavabo de agua corriente, desde $15.
22933 30 my.

SAN RAFAEL 44 entre Galiano y San Nicolás, se alquilao una espléndida habitación. Hay teléfono y se da comida Más informes en la misma.
22883 24 my.

NUEVA casa. En los altos de La Emperatriz, entrada por San Miguel, No. 43, al lado de El Encanto, se alquilan habitaciones con todo servicio a matrimonio o dos compañeros. Se exigen referencias.
22212 25 my.

ALQUILO habitación amplia y fresca, con lavabo de agua corriente, y baño de agua caliente, mucha limpieza, se prefieren hombres solos. iJiménez. Bernaza 41, altos. 22784.—1 jn.

Habana. Se alquilan habitaciones o departamentos para oficina en los altos de la casa Empedrado, 16, Informan: Arellano y Hermanos, Cuba, 50. Teléfono A-8297.

E 1028 31 my.

HABITACIONES con agua corriente, muebles de primera, buen servicio, se alquilan en la Casa de Llano, calle Tejadillo entre Aguiar y Cuba. Espléndidas, lujosos, económicas. 21345 25 my.

SOL 79, habitaciones, $10, $12, $15 y $20, luz toda la noche, agua abundante, la casa de buen orden, 2 meses fondo. 22032.—29 my.

EDIFICIO CANO

Tenemos habitaciones y departamentos muy frescos e higiénicos, elevador, agua caliente. Alquilamos a buenos precios. Comida superior, barata. Villegas 110, entre Sol y Muralla.
22067 25 my.

Barrios

SE ALQUILA una habitación con o sin muebles con vista a la calle en 11 y E. Vedado, altos de la bodega.
23262 31 my.

SE ALQUILA una habitación en la calle 19 No. 443, Vedado, con 2 ventanas a la calle. 25115 24 my.

SE alquila una habitación a caballero solo, con entrada independiente, con luz, teléfono y baño, en casa de señora sola, calle 19 núm. 139, en X y L, Vedado.
22639.—26 my.

SE alquila a hombre solo, una hermosa y confortable habitación amueblada. Informan: Teléfonos M-5698 y M-9442.
465—id-7

4.—ANIMALES

PRIMER premio de la Exposición Nacional de 1926. Galgo Inglés, finísimo. Precio: $100. Informan: vidriera del "Plaza", La Casa del Perro, o escriba al DIARIO DE LA MARINA. D. A. Perros y Perrerías.
23193.—26 my.

CERDOS garantizados, legítimos Poland China importados, se vende la cría de tres meses, a $35 el macho, $25 hembra o $50 pareja. Granja "Candado". Apartado 301, Habana.
22827.—29 my.

CABALLOS Y MULAS BARATOS

La mayor en el giro, habiendo recibido gran cantidad de mulos nuevos, maestros de todos tamaños, nos complacemos en ponerlos a la venta sumamente baratos. Tenemos además 40 mulos de uso casi regalados, 6 sorras para madera, veinte carros de cuatro ruedas de todas clases, cuarenta bicicletas del país y americanas, 3 faetones, un tilbury, tres arañas. Ofrecemos para persona de gusto caballos y mulos de monta criollos y de Kentucky. Jarro y Cuervo, Marina número 3, esquina a Atarés, J. del Monte. Teléfono A-1376.
20253.—4 Jn.

5. AUTOMOVILES

Accesorios

ESPIRITU MOTOR

Para automóviles y cocinas. Se sirve a domicilio a 20 centavos galón. Mínimo que se despachan: 20 galones. Exija que se lo pesen para que vea que tiene 100 grados. El chauffeur lleva el alcohómetro. Teléfono I-3617. Concha 3. Compañía Destiladora Gancedo.
19023 26 my

Ventas

SE VENDE un automóvil Cleveland en $250 fuelle y pintura buena; cinco ruedas de alambre. Para verlo Oquendo 3 y 5. Su dueño. Tel. A-4467. Pregunten por Félix. 23083 24 my.

VENDO o cambio auto Revere Dusemberg, tipo Sport de 5 pasajeros, funcionando perfectamente, con gomas de paquete, por uno cerrado de tipo ligero. Doy la prueba que se desee, garantizando el buen funcionamiento. Informan en O'Reilly 57. Casa de Barrié.
23269 26 my.

VENDO Hudson cerrado, flamante, acabado de vestir y tapizar, muy poco uso, motor como el primer día. Unica oportunidad, calle 11 esquina a F. Aguilera. 23299 28 my.

AUTOMOVIL marca Cadillac, tipo Sport, cinco pasajeros, en perfectas condiciones mecánicas, pintura nueva, gomas nuevas. Es una verdadera ganga. Lange Motor Co. Ave. de Washington 12. Tel. U2614.
23310 25 my.

SE VENDE un Buick Canadá, chiquito, pintura y fuelle nuevo. Para verlo Hornos 12. Muy bonito y cuidado. Hasta las 11 a. m. 23332 26 my.

VENDO

CAMION Packard, de seis y media o alquilo con remolque nuevo por la tercera de su costo. 20 Puertas tablero a $8 y 50 puertas corriente, a $5. 5 Gomas Balloon cuerda, 32 x 577 por $35 pesos. Por la cuarta de su valor, 3 puertas hierro, onduladas, poco uso, 4 metros ancho 4 alto. Romana Fairbanks, de 20 toneladas, nueva, la doy por la cuarta de su valor. 1 de mil libras, 4 ruedas. 1 de plantaforma de mostrador. Por lo que dien, vendo 20 metros de rejas de escritorio, con puertas y ventanas de pago. 700 metros de malla de alambre galvanizado, de un cuarto, soldadura autójena, 2 metros de alto, propias para gallinas y cerdos, es muy fuerte. 3 carpetas de escritorio y 3 prensa de copiar. 10 mil pies de alfardas nuevas, a $35 y escojidas a $40. 2 videles de primera, 5 llaves a $25 valón $40. 1 bañadera esmaltada, a $15. 10 quintales de pintura verde, a $5. 5 fregaderas dobles de porcelana nueva a $7.50 una. San Martín número 10. Teléfono U-3517.
23041.—25 my.

AUTOMOVILES

VENDO un Chevrolet del 25 y otro del 24. Los dos baratos y con facilidades de pago. Pueden verse en Alcantarilla 20. Garage.
22709 24 my.

CAMIONES a estoraje, se admiten en lugar céntrico, cómodo, hay garantía, absoluta y seriedad por tener otras de casas comerciales. Monte 405. M-3384. 21843.—13 jn.

SE vende un Hudson, cerrado, en magníficas condiciones, por tener que embarcar su dueño. eléfono F-5002.
23029.—24 my.

CADILLAC, 7 pasajeros, acabada de pintar y de forrar se vende en $750. Informan en Aguiar 2.
22843 27 my.

GANGA

Por la primera oferta razonable se vende Chandler, tipo Sport, acabado de pintar, con cuatro gomas nuevas. Puede verse en la calle I No. 33 esquina a 15, Vedado.
22076 28 my.

SE vende Oakland, tipo Sport, 5 pasajeros, completamente equipado, solamente 3 días de uso. Informan: Avenida Washington 16. Teléfono U-4959. 23037.—24 my.

SE VENDE un automóvil Grey, último tipo, nuevo, chapa particular o se cambia por brillante limpio y de tamaño. Informes Zanja 73, garage.
23101 24 my.

VENDO Chevrolet tipo 24, buenas gomas, buena apariencia. Lo doy a toda prueba. Unico precio $180. Se puede ver de 9 a 4 p. m. Zulueta 73, Garage. 21761 27 my.

SE VENDE UN LOTE

de guaguas chicas con línea o sin ella. Precio de $150 a $500. Informan Tel. I-5518. 22058 24 my.

Carruajes

VENDO carro cerrado herraje francés, dos mulas, arreos y chapa, propio para panadería, tostadero o dulcería, verdadera ganga. Monte 405, entre Estévez y Pila bodega.
21840.—13 jn.

6.—BONOS Y CREDITOS

Compras

COMPRO CREDITOS DEL GOBIERNO

aprobados por la Comisión de Adeudos. Cualquier cantidad. No venda sin antes saber mi oferta. Manzana de Gómez No. 318. Manuel Piñol.
22072 14 jun.

7.—COMPRAVENTA OBJETOS

SE vende un armatoste con 3 lunas y un mostrador, propios para lechería, café o fonda, miden 3 metros largo, se dan barato. Vapor y Hornos, panadería. Teléfono U-1538.
23187.—25 my.

GANGA. Se venden tres ventiladores de paletas, de corriente 110 en buenas condiciones. Apodaca 58 entre Suárez y Revillagigedo.
23336 1 jn.

SE VENDEN contadoras Nacional y de otros fabricantes, nuevas, completamente. Informan en Apodaca 58.
23324 1 jun.

VENDEMOS una cocina de hierro en buenas condiciones, barata. Apodaca No. 58 entre Suárez y Revillagigedo.
23335 1 jn.

VENDO EN $600 LO QUE VALE $2.000

Una gran venta de dulces a los establecimientos, de 40 a 50 pesos diarios con su carro y mula, nuevo; que vale lo que se pide. Se enseña la venta; es un gran negocio. Informes Infanta y Llinás, bodega El Campamento. Teléfono U-1105. 23284 25 my.

COMPRAMOS DE TODO

Pase por nuestra oficina e inscriba gratis su oferta. Tenemos solicitudes de compradores para todas las cosas, no importa lo que sea. Vendedores y compradores tratan directamente; nosotros solo intermediamos, cobrando la comisión al vendedor, si vendemos. Nuestros informes y servicio gratis a los compradores hacen que siempre tengamos solicitudes de compra. Fernández y Martínez. Cárdenas 5. Teléfono M-5177.
22641.—24 my.

GANGA. Casi regalado, se venden varias vidrieras, altos, propias para tren de lavado, tintorería, modistas y para establecimientos. Cerro 603. a todas horas. 22417 1 jun.

ARTICULOS de limpieza. Papeles sanitarios desinfectantes. Papel inodoro 4 oz. $3.50; de 6 oz. $5.50; caja 100 rollos. Frazadas, yarda de largo, por casi vara ancho $2.25 doc. Unas más chicas $1.98 doc. Salfumán $2.00 doc. botella; Creolina $2.15 doc. botellas. Escobas 4 hilos $2.55 media docena; 6 hilos grandes $3.15 media docena. Servilletas, crepé, finas, 6 cajitas con 40 cada una por 75 cts.; palitos dientes $1.10; paquetes con 24 cajitas. Tenemos jabón Sapolio, Perlina, jabón blanco y amarillo y líquido, toallas, papel y papeles de envolver. Pídanos precios. Llame al Tel. M-7601. Havana Paper House. San José 30. Surtimos hoteles, casas huéspedes y restaurants.
22307 31 my.

8.—DINERO E HIPOTECAS

HIPOTECAS

En todas cantidades. Corretaje extra desde 1-2 0|0, según el negocio. Teléfonos A-4358. M-6263, altos Droguería Sarrá. Sr. Falber. Teniente Rey y Compostela.
23145 5 jun.

TOMO $11,000, 8 0|0

Tomo en hipoteca, $8.000 sobre una propiedad $3.000, en otra se desea tratar con los interesados. Aguila 148 Marcelino González.
23236.—24 my.

¿QUIERE usted tomar dinero sobre su propiedad de casas o fincas en la Provincia de la Habana? Si tiene garantía para el dinero que desee y sus títulos están bien se lo doy con prontitud y reserva. Marín. Aguiar 59. Teléfono A-6283.
23291 28 my.

HIPOTECA DIRECTA

Tomo $25.000 escalonados al 12 0|0, triple garantía para terminar 25 casitas cielo raso con servicios y cocina, independiente cada una. Rentarán $700. mensuales. A-0504. Hermida. Vives 91 altos. 23307 31 my.

TRASPASO una hipoteca tres mil pesos al 7 por ciento por un año en primera hipoteca sobre casa nueva en la Habana. Títulos limpios. Informes Salud 130, altos. No corredores.
23242 25 my

¿QUIERE usted colocar bien su dinero en propiedades en la Habana o sus barrios? Venga a mi oficina Aguiar 59. Tel. A-6283 y será bien atendido. Sr. Marín. Tel. A-6283
23290 28 my.

TOMO $15.000 y pago el 12 0|0 para terminar una buena fabricación de dos plantas. Trato directo Sr. Rodriguez. M-1941.
23111 24 my.

DINERO E HIPOTECAS

HIPOTECAS AL 4% DINERO PARA FABRICAR

Al 4 0|0. A plazo largo y con todas las facilidades. Corretaje extra desde 1-2 0|0 según el negocio. Teléfonos A-4358. M-6263, altos Droguería Sarrá. Sr. Falber. Teniente Rey y Compostela.
23144 53 5 jun.

DINERO SOBRE MUEBLES

Facilitamos dinero sobre muebles, dejándolos en su poder. Absoluta reserva y seriedad. Obispo 56, altos por Compostela. M-3434. Carret.
23124 26 my.

EN hipoteca, doy $1.000 a $50.000, Habana, repartos, también partidas 2a. hipoteca, Neptuno 29, Campoamor; de 9 a 11 y de 1 a 3, Díaz.
23026.—29 my.

GRANDES negocios: 230.000 para comprar casas para renta y fabricación, doy, tomo dinero, hipoteca, operaciones rápidas, interés bajo. Vendo esquinas, centro, precios situación. Tengo cuanto usted necesite, véame. G. Alvarez, San José 65, bajos, de 1 a 4. 22808.—27 my.

65.000 PESOS tengo para colocar en hipoteca al 6 1-2 en la Habana o en el Vedado, juntos o fraccionados; si los títulos están bien hago el negocio rápidamente. Sr. Marín Aguiar 59. Tel. A-6283.
23287 28 my.

DINERO sobre pianos, dejándolos en poder de sus dueños. Gran reserva y facilidades. Llame al Tel. A-7463.
22614.—25 my.

DINERO

Facilitamos en grandes y pequeñas cantidades en primera y segunda hipoteca, al mejor tipo de plaza, sobre casas construídas y en construcción en la Habana, Marianao y sus barrios. También sobre solares yermos y fincas rústicas. Martinez y Prieto. O'Reilly 23, de 10 a 12 y de 3 a 5. Tel. A-6951. 22058 29 my.

CLAUDIO R. ARELLANO

Dinero en Hipoteca

Tel. A-8297. Cuba, 50.

E 1187 31 my.

DINERO

En hipoteca, todas cantidades, desde 500 pesos, Habana y barrios, Aguila y Neptuno, barbería Gisbert. M-4284.
20696.—26 my.

DINERO para hipotecas al tipo más bajo de plaza, en todas cantidades, con la mayor reserva y prontitud. Miguel F. Márquez, Cuba 50.
E 1034 31 my.

SIN corretaje al 7 por ciento $40.000 juntos o fraccionados, primera hipoteca sobre casas en la Habana y Vedado, 2, esquina a 19, de 8 a 11. F-1209. 22438.—24 my.

DINERO

En pignoraciones sobre joyas interés económico y en todas cantidades. La Nueva Mina, de Bahamonde y Fernández, sucesores de Ricardo Rivera, Bernaza 8, teléfono A-3662.
E 1148 31 my

9.—ENSEÑANZAS

ESTUDIO

MARIANO MIGUEL

ESCUELA LIBRE DE PINTURA

PREMIADO en la Exposición Nacional de Bellas Artes de Madrid, de 1904. Expositor de "Societé de Artistas Francises" de París 1893. Diploma de Honor del Salón de Otoño de la Asociación de Pintores y Escultores de Madrid 1924. Jurado del Concurso Aguasfuertes del Círculo de Bellas Artes Madrid 1923.

Clases de Pintura, Estética y procedimiento del color, Aguafuerte Repujado en cuero y metal Batik. Clases especiales para Arquitectos, Militares y profesores de Magisterio.

ESTUDIO

Edificio del

DIARIO DE LA MARINA

Telf. U-3094.

407 Ind.

PROFESOR mercantil, se solicita para dar clase particular de teneduría de libros y aritmética mercantil. Dirigirse: Teléfono F-1508.
23216.—29 my.

SEÑORITA instruída, hablando alemán, francés y español, desea colocarse de intitutriz. Tiene buenas referencias. Informes: Tel. A-3349.
23210.—25 my.

DEPENDIENTES. Prepárense para progresar en el comercio sin abandonar su trabajo. Estudio fácil y económico. Informes A-3806.
23110 26 my.

PROFESORA de Teoría, Solfeo y Piano, Sistema rápido. Clases en su casa y a domicilio. Lugareño 5, bajos, entre Montoro y Pozos Dulces. U-3622
23050 5 jun.

ACADEMIA DE ESTENOTIPIA DIRECTORA M. A. ALVIRA

La estenotipia, (taquigrafía en máquina) es más rápida y fácil de aprender que la taquigrafía a mano. Garantizada la enseñanza completa, por correspondencia en tres meses. Dirección: 21 y E., Vedado. Tel. F-5367.
22790 20 jn.

ESTUDIE COMERCIO

Enseñanza rápida y eficaz. Teneduría de Libros "Partida Doble", Taquigrafía "Pitman", Mecanografía al tacto, Reforma de letra, Aritmética, Gramática e Inglés. Pida informes Gran Academia "San Mario", Lealtad No. 145 B, Habana. Tel. A-9549. También enseñamos por Correspondencia 22242 25 my.

INGLES, por graduado Universidad, residencia ocho años Inglaterra. Teléfono M-6468 por la mañana.
21449.—26 my.

ENSEÑANZAS

SANCHEZ Y TIANT

Colegio de Niñas

AVENIDA DE SIMON BOLIVAR ANTES REINA, Nos. 118 y 126.

La parte más alta de la Habana, 20 años de fundado. Bachillerato, enseñanza superior y primaria. Veinte afamados profesores. Alumnas internas, medio pupilas y externas. Teléfono A-4794. Se facilitan prospectos.
13854-55 30 sp.

Academia de Corte y Costura sistema Martí

Directoras señoras GIRAL y HEVIA, fundadoras de este sistema en la Habana. Se dan clases diarias, alternas y a domicilio de corte, costura, corsés y sombreros. Precios módicos. Vendo el método de corte. Neptuno 47
21721 12 jun.

SEÑORA de mediana edad, viuda, educada desea emplearse para atender niñas en colegio o casa particular, tiene referencias. Teléfono M-4445.
23014-15.—24 my.

SEÑORITA inglesa, da clases de inglés a domicilio y en su casa. Miss Williams, Refugio 1 B, entre Morro y Prado, (altos).
21258.—10 jn.

PROFESORA de instrucción, da clases de primera y segunda enseñanzas, garantizando su trabajo con especialidad para niños. Informes teléfono M-6557. 22392 24 my

ACADEMIA comercial, Primera Enseñanza, Bachillerato, Comercio, Idiomas. Nos guiamos por los temas del Instituto. Tel. M-2260. Belascoain No. 217, altos. 22647 24 my.

BAILES, WILLIAMS, A-1525 BAILES ESPAÑOLES CON CASTAÑUELAS

Para el teatro $10 mensuales en grupo. Aprenda de una vez para siempre el Charleston, el tango y tome todas las clases que necesite hasta que aprenda a la perfección, todos los bailes de salón que usted quiera; tres personas pueden aprender ocho bailes distintos, cada una $8 o $12 una sola persona. Curso completo. Garantía. Si después de aprender estos bailes encontrase dificultades al bailar por los salones, vuelva de nuevo a tomar otro curso, que no se le cobra nada. Paga una sola vez. Clases particulares en mi casa de familia o a domicilio. No hay Academia. Apartado No. 1033. Teléfono A-1525. Prof. Williams. 21174 9 jun.

Academia de inglés "ROBERTS"

AGUILA 13, ALTOS

Clases nocturnas 6 pesos mensuales. Clases particulares por el día en la Academia y a domicilio. ¿Desea usted aprender pronto y bien el idioma inglés? Compre usted el METODO NOVISIMO ROBERTS, reconocido universalmente como el mejor de los métodos hasta la fecha publicados. Tercera edición pasta $1.50.
E 1172 30 d 5 my.

GRAN ACADEMIA COMERCIAL DE IDIOMAS, TAQUIGRAFIA Y MECANOGRAFIA, UNICA PREMIADA EN EL CONCURSO PROFESIONAL CELEBRADO EL 28 DE MAYO DE 1922. COLEGIO ELEMENTAL Y SUPERIOR. DIRECTOR: LUIS B. CORRALES. LOMA DE LA IGLESIA DE J. DEL MONTE. TELEFONO I-2490. CLASES DE DIA Y DE NOCHE. INTERNOS. EN TODAS LAS LIBRERIAS Y EN ESTA ACADEMIA SE VENDE LA UNICA ARITMETICA MERCANTIL PRACTICA, CON PROBLEMAS DE TENEDURIA DE LIBROS, MAS UTIL Y MAS BARATA QUE SE CONOCE.
E 1048 31 my.

COLEGIO "SAN ELOY"

PRIMERA ENSEÑANZA, PREPARATORIA, BACHILLERATO, COMERCIO E IDIOMAS

Está situado en la espléndida Quinta San José de Bellavista, a una cuadra de la Calzada de la Víbora, pasado el crucero. Grandes dormitorios, jardines, árboles, campos de sports al estilo de los grandes colegios del Norte América. Dirección: Bellavista y Primera, Teléfono 1-6002. Pida prospectos. 20241.—4 Jn.

SEÑORITA en el último año, próxima a recibirse, da clases de piano y solfeo en su domicilio. Tel. U-3638.
22687 25 my.

ACADEMIA DE FRANCES, PIANO Y LABORES DE MANO

Clases colectivas y particulares, por Profesoras graduadas de París. Clases nocturnas de 7 a 9 p. m. Se dan también clases a domicilio. Calle 4 No. 253 entre 25 y 27. Tel. F-2658.
21284 10 jun.

10.—EMPLEOS-DEMANDAS

Agentes

AGENTES para anuncios. Se solicitan para una Revista acreditada con muchos años de constante publicación. Informa Miguel Angel Ruiz, San Ignacio, 10. Telf. A-6249.
23241 27 my

NEGOCIO. Solicito agentes vendedores por su cuenta para confituras, muy vendibles. Buena comisión. Informes solo por Correo. C. C. Russell. Angeles 12, Habana.
23350 25 my.

Varios

ESTENOTIPISTA, se necesita una estenotipista, debiendo dar referencias por escrito al Apartado 249, Habana.
22795.—27 my.

11.—EMPLEOS-OFERTAS

Mecanógrafos y Taquígrafos

TAQUIGRAFA-MECANOGRAFA

Se ofrece a casa seria de cualquier giro, señorita educada, culta y trabadora; sin pretensiones y con referencias. Escribir a M. Valdagí. Milagros No. 158. Lawton. 22310 31 my.

12.—ESTABLECIMIENTOS

Arrendamientos

CEDO un magnífico local, montado con todos los utensilios de panadería. Informes Monte 67. Junquera.
22917 4 jun,

Ventas

VENTA. San Rafael y Aguila, café, se vende la parte de uno de los socios por retirarse. Se da en proporción y facilidades de pago.
U H 22739 21 my.

SE vende una bodega, sola en esquina, $1.000 de contado y el resto a plazos cómodos. Informan: Cuba y Chacón, en el café, de 10 a 12.
23186.—25 my.

ESTABLECIMIENTOS

SE VENDE una cantina y fonda en un punto de mucho porvenir, frente a una industria por tener otro negocio mayor que atender, es de poco dinero y se presta para bodega: único establecimiento en esquina. Informan Dulcería El Polo, Café y en el mismo. Rocafort. 23117 25 my.

FRUTERIA con refrescos de frutas, se vende muy barata, situada en punto céntrico. También vendo una fonda con cantina en $1.300 con buen local muy amplio y moderno, calle comercial, propio para persona que conozca el giro. Para más informes en la frutería de Animas y Consulado. Adolfo Fernández. 23298 26 my.

ATENCION. Vendo mi vidriera tabacos, cigarros y quincalla. Tiene muy buena venta, está en un café y billar, por encontrarme enfermo y querer retirarme la doy $200 contado y $300 pagar en un año que vale 1.000 Informa: Cabada. Lagunas 64. Teléfono A-6753. 23326 25 my.

¿QUIERE usted comprar una buena bodega a plazos cómodos o cambiar la que tiene por otra? Venga a verme a Aguiar 59. Tel. A-6283 y será bien servido. Sr. Marín. Aguiar 59. Teléfono A-6283.
32288 28 my.

ATENCION. Vendo mi café, fonda y bodega por no poder atenderlo. Me tengo que hacer cargo de otro negocio, por asunto de familia lo doy por la mitad de su valor. Lo doy en $5,000 que yo le garantizo que vale $10.000 pero la urgencia me obliga. Informa su dueño Lagunas 64. Jorge.
U H 23327 25 my.

BODEGAS VENTA O CAMBIO

Tengo muchísimas en venta. También cambio, valorándolas honradamente, las ventas están bastante paralizadas. Puede cambiar. Figuras 78 A-6021. Manuel Llenín.
23268 1 jn.

SE vende una bodega sola, en esquina, bien surtida, contrato grande y poco alquiler, tiene vivienda, su precio muy barato. Informes en la calle 7 y Pasaje C. Reparto Buena Vista. Francisco Herrera.
23010.—26 my.

ES MUCHA VERDAD PARA BODEGAS CANTINERAS

Solas en esquina, con buenos contratos y poco de contado, vea a Suárez, Cerro 537. entre Tejas y Buenos Aires No se deje engañar. No pierda tiempo buscando. Informes gratis. Negocios serios. 22985 31 my.

GRAN ocasión. Se vende en lo mejor de la Habana, una buena y bien surtida vidriera de tabacos y quincalla, muy barata por embarcarme. Urgente. Razón: Bernaza 47, bodega, de 7 a 8 y de 12 a 2. S. Lizondo.
23008 29 my.

POR NO PODER atenderla, se vende una casa de huéspedes, con 10 habitaciones en precio muy módico. Para informes M-7579. 23065 24 my.

SE VENDE Casa de Modas, con todos sus armatostes y mercancías en precio módico. Puede servir para giro análogo. Tiene buena vivienda y módico alquiler. Informan en la misma Neptuno 140. 23049 5 jn.

BARBERO POR TENER DOS

vendo una elegante barbería con tres sillones, de esquina, punto comercial. Informa: Juan Calle. Tel. U-3882.
23070 26 my.

TIENDA de ferretería y mueblería en el campo en $3,000, $1,500 de contado el resto a plazos, alquiler $20. Teléfono I-2274. Bilbao. 23126 42 25 my.

EN MIL PESOS al contado y mil a reconocer en el establecimiento vendo bodeguita acreditada con vida propia en la Calzada de la Víbora. Informes Apartado postal 1406. Ciudad
23174 26 my.

INQUILINATO

Cedo contrato 17 habitaciones, alquiler $140; otra 44; otra 31; otra 15; Precio una $250; otra $600; otra $200 Huéspedes en Gallano, 22 habitaciones, alquiler $125. Dueño Salud 1. Manuel, de 8 a 11. 23154 24 my.

SE vende una fonda con bastante clientela y abonados, por tener que ausentarse su dueño para España. Ganga. Oficios 104.
22984 24 my

PUESTO de frutas, se vende por el dueño tener que embarcar para España. Alquiler barato, contrato 4 años comodidad para familia. Informan en Príncipe 17. 22941 24 my.

VENDO mi vidriera de tabacos, cigarros. Muralla 76. 22943 25 my.

BUEN negocio. Se vende una vidriera de cigarros y tabacos, frente al Plaza Trato directo. Mercado de Tacón 55. Francisco Blanco. 22706 26 my.

SE vende vidriera de tabacos, quincalla, billetes de lotería, urgente, por tener que embarcarse su dueño. Buena venta. Monte 272.
22587 28 my

SE vende una fonda en la calle Belascoaín 613, esquina Figuras, con mucha marchantería, por embarcarse su dueño, si quiere hacer negocio, venga pronto. Informan en la misma.
22016.—29 my.

FEDERICO PERAZA

Café Los Alpes. Reina y Rayo. Teléfono A-9374. Vendo y compro toda clase de negocios y doy dinero en hipoteca. Un hotel en $2.000, una carnicería en $2.000. Vende media res.

Vendo esquinas en el Cerro y Jesús del Monte. Infanta, Estevez, Santos Suárez y en la Habana.

BODEGA EN CALZADA

Vende garantizado $80 diarios paga de alquiler $40, es un buen negocio para el que quiera establecerse. Para informes: Peraza. Reina y Rayo. Café. A-9374. Los Alpes.

OTRA EN MARIANAO

Deja $250 mensuales precio $6.000 no paga alquiler; tiene comodidades, para familia. Se dan facilidades de pago. Infórman: Tel. A-9374.

VENDO BODEGAS

desde $1.000 hasta $25.000 en la Habana y sus barrios. Se dan facilidades de pago.. Informa: F. Peraza. Reina y Rayo. Tel. A-9374.

VENDO CAFES, FONDAS, CASAS

de huéspedes de todos precios. Informa Peraza. Tel. A-9374. Vendo dos carnicerías, muy baratas en el centro de la Habana. Informa: Peraza. Teléfono A-9374. 21859.—25 my.

LIQUIDO REGISTRADORAS

desde $25. Setenta modelos distintos, garantizados. Si pagan al contado, llevan ganguas. Necesito local para nuevos modelos. Aprovechen comerciantes esta oportunidad. Campanario, 89.
18762 24 my

ADOLFO Carneado, corredor, tengo más de 200 bodegas y cafés en venta al contado y a plazos, una bodega en 9.000 pesos, otra en $7.000, otra en $5.500, un café $14.500, otro en $11.000, no compre ni venda sin antes verme. Infanta y Ayesterán, café Almendares, Adolfo Carneado. Teléfono U-2886. 21465.—26 my.

BARBEROS. Se admiten ofertas por barbería de tres sillones blancos, cerca del Parque Central, por no poder atenderla. Alquiler $50; promedio del ingreso actual, $260 a $300. Informes de siete y media a ocho. Sr. Luaces, Lamparilla y Villegas, bodega.
21559 24 my

BODEGA en muy buena oportunidad en Marianao; trabaja ferretería, quincalla en general, con una gran existencia. Tiene muy buena barriada y para alquiler, muy cómodo. La doy en $5,000; $3.500 al contado y $1,500 en plazos cómodos. Véala y se convencerá. Más informes Belascoain 25 Sr. Zambrana. 21841 28 my.

ESTABLECIMIENTOS

SE vende un restaurant en el centro de la Habana, por enfermedad de familia y por tener que embarcarse su dueño, se da barato, buen contrato, vista hace fe. Informan Gervasio 130-B. 22602 25 my.

13.—FINCAS RUSTICAS

Ventas

FINCA rústica, cinco caballerías, próxima repartos Habana, yerba paral, siembras, tierras habilitadas, casas, tanques, molino y establos. Se arrienda toda o por mitades. Romani. Jesús del Monte 317. Panadería y bodega.
23151 24 my.

VENDO preciosa finca de recreo, todo confort, quince minutos ciudad, por carretera o tranvía. Notaría doctor Marill. Habana 98. M-4350.
21377 25 my.

14.—FINCAS URBANAS

Compras

COMPRA Y VENTA DE CASAS TERRENOS Y FINCAS RUSTICAS

DINERO EN HIPOTECA

MENDOZA Y CA.
Corredores.
Obispo 63. Habana.

Dirigirse al Sr. Cruz Muñoz
Teléfono M-6921
Horas, de 9 a 11 a. m.

E 1221 ind 1 my.

COMPRA VENTA

de Casas, Solares, Fincas y Establecimientos. Dinero en hipotecas en todas cantidades. Consultoría Legal de Comerciantes. Dirigida por el Dr. René Acevedo. Rayo núm. 37. Teléfono A-0362, Dirigirse al Departamento de Corretajes a cargo del señor F. Rodríguez Leal. Horas de oficinas, de 2 a 5 p. m.
21640 27 my

Fabricación

Gabriel Prats y Ca., fabricaciones, reedificaciones de casas de maderas y ladrillos a plazo y presupuestos gratis. Octava entre Dolores y Concepción. Teléfono 1-4493.
19042.—26 My.

LE FABRICAMOS EN SU TERRENO SIN DARNOS DINERO

Damos el dinero al 4 0|0 a pagar capital e intereses por mensualidades en diez o veinte años.

ARMANDO GIL Y Co.
MATA Y SANCHEZ
Teléfonos A-6721. A-8484.

E 1256 4d-20 my.

Traspaso de Arrendamiento

SE traspasa sin regalía el contrato por cinco años de la casa de comercio, Muralla 41, entre Aguiar y Habana. Informan en el 39, La Borla.
23230 28 my

Ventas

VEDADO GRAN OPORTUNIDAD

calle 17, a la entrada, de esquina, mil metros, dos plantas, con todas comodidades $67.000. Gerardo Mauriz. Obispo 16. Tel. M-8884. FO-7698

VEDADO PRECIOSO CHALET

con sala, comedor, 4 magníficas habitaciones, baño regio, garage y demás comodidades. Precio $23.500. Se pueden dejar $15.000 o $16.000 en hipoteca al 7 0|0. Gerardo Mauriz. Obispo 16. Tels. M-8884 y FO-7698.

CALLE 23 A LA ENTRADA

Magnífica residencia esquina brisa. Gerardo Mauriz Obispo 16. Teléfonos M-8884 y FO-7698.

VEDADO A MEDIA CUADRA

de la calle Línea, casa moderna, gabinete 3 habitaciones, baño completo $16.500. Gerardo Mauriz. Obispo 16. Tel. M-8884.

VEDADO SOLAR DE ESQUINA CALLE 17

y en las mejores calles, dinero para hipotecas. También en pequeñas cantidades en los repartos. Gerardo Mauriz. Obispo 16. Tels. M-8884. FO-7698
23257 27 my.

VENDO casa pegado a Infanta y cerca de Carlos III. Tiene sala, comedor y tres cuartos. Precio $5.500. Puede comprar con $2.500 de contado Dueño: Rastro 11, altos.
23316 25 my.

CASAS BARATAS

El constructor Navarrete, con talleres de carpintería, herrería, fábrica de mosaicos y depósitos de materiales, fabrica y reedifica en mejores condiciones que nadie. Si usted desea fabricar véalo que es el que más barato y mejor fabrica. Ordenes Infanta y Estrella. Tel. U-2699 a todas horas. Proyectos y presupuestos gratis. Vendo gran esquina que acabo de fabricar en lo mejor del Reparto Almendares, frente a la doble línea de tranvías y alquilada en $50 por 6 años. La doy en $3.500 de contado y $2.000 a pagar a plazos. Ganga. Véame.
23347 24 my.

SE VENDEN en el Reparto La Sierra, calle Cinco entre Seis y Ocho, y calle Siete entre Ocho y Diez, casas cómodas y bien construídas. Precio atractivo y facilidades de pago si se desean. Informan José F. Baraqué en Siete esquina a Cuatro, La Sierra. Tel. FO-1423.
23352 27 my.

VEDADO. Vendo en lo mejor, muy próximo calle 23, tres casas de seis mil, quince y dieciocho mil pesos. Informan días laborables. Tel. A-5829. Arango. 23285 26 my

¿QUIERE usted comprar una casa en la Habana o en sus barrios? Venga a verme a Aguiar 59 y pídamela del precio que desee y será complacido. Sr. Marín. Tel. A-6283.
23289 28 my.

FINCAS URBANAS

CASA TRES PLANTAS

Renta $200, precio $24.000. Informa: Enrique López, Teléfonos A-8980 y F-2399. 23207.—26 my.

CASA EN HABANA, $6,800

Vendo cerca Luz, Obras Públicas, esta casa, punto comercial, sala, comedor, tres cuartos, cocina, patio, servicios. Ganga. Aguila 148. Marcelino González. 23237.—24 my.

VENDO barata casa en la Víbora cerca de tranvías, fabricación especial, citarón y ladrillos, Capdevila, techos rasos, con portal, entrada independiente, sala, saleta, tres cuartos, comedor, al fondo, cocina, buen baño completo, servicios y cuarto para criados. Cuarto costura, sótano, jardín y traspatio. Puede dejarse parte en hipoteca. Aproveche. Véame Milagros 53-R, entre San Anastasio y Lawton. Teléfono I-3955, Rodríguez.
23245 26 my.

SE vende: una buena casa de una planta, acabada de fabricar en el mejor punto del Reparto La Sierra, calle 23 y 2, al lado el tranvía y lindando con Miramar, esquina de brisa, 2.500 varas terreno, la casa y garage muy espaciosos y con todos los adelantos, razón en la misma. Teléfono FO-15-42, al lado se alquila casa con muchas comodidades en 160 pesos. 23182.—1 jn.

¿QUIERE usted comprar casa antigua para fabricar? Venga a verme a Aguiar 59. Dígame como la quiere y será bien atendido. Sr. Marín Tel. A-6283. 23292 28 my.

SE VENDE un chalet acabado de fabricar, es de lujo. Jardín, portal, sala, comedor, pantry, cocina, garage y servicio de criados; en los altos, recibidor y cinco hermosas habitaciones, 2 baños de lujo.. Construcción de primera. Precio $28.000. Se puede dejar algo en hipoteca. Informan F-5910.
23265 1 jun.

VENDO en la portada del Hipódromo Marianao, casita acabada de construir fachada rústica en $4.000, $2.00 al contado, resto con facilidades de paga. También se alquila en $30 mensuales. Informan M-6344.
23315 30 my.

SE VENDE un chalet de dos plantas, independientes, en la calle 23 entre A y B, a la brisa. Precio $33.000. Sale cada planta en $19.000. Ud. puede vivir un chalet en la mejor cuadra del Vedado por este precio. Se puede dejar hasta $20.000 en hipoteca que es la mejor garantía del negocio. Informan F-5910. 23264 1 jn.

VENDO LAS SIGUIENTES ESQUINAS

APROVECHEN GANGA, COMPRADORES

Vendo las siguientes propiedades, con establecimientos.

En la calle Lealtad, esquina, 4 plantas, rentando $320, en.	$37.000
En la calle San José, esquina, 2 plantas, rentando $287, en	35.000
En la calle Galiano, centro 2 plantas, rentando 215 pesos, en..	40.000
En la cal

INSTRUMENTOS DE MUSICA

PIANO, moderno, nuevo completamente, de magnífica marca; lo vendo a lo que ofrezcan; es urgente necesidad. Tiene banqueta. Aramburo, departamento 3, bajos esquina Animas. 23032 26 my.

Pianos nuevos a plazos. 10.00 al mes; automáticos $15.00. Victrolas $8.00 mensuales.
JOHN L. STOWERS
San Rafael No. 29.
Telf. A-3962. Habana.
E 1036 31 my.

AFINADOR de pianos. Experto en autopianos. W. H. Smith. El mejor en Cuba
¡INDUDABLEMENTE!
Animas 35. Teléfono M-7478. Habana. 20102 3 jn.

Pianos nuevos de las marcas Majestic, a $340.00, automáticos $450.00. Victrolas a plazos, $2.00 semanales.
JOHN L. STOWERS
San Rafael No. 29.
Teléfono A-3962. Habana.
E 1036 31 my.

17. MAQUINARIAS

Ventas

TOSTADOR de café, moderno, completo con enfriadero y ventilador, combustible carbón o leña, capacidad 150 libras, facilidades de pago. Industrial Machinery Co. San Ignacio 12, Habana. 23004.—24 my.

SIERRA de carro marca Lane, con carro de 25 pies y hoja apropiada. Facilidades de pago, Industrial Machinery Company, San Ignacio doce, Habana. 23005.—24 my.

CONTRATISTA, vendemos tractor Infiés, 25 HP, apropiado arrastre o pare operar, trituradora portátil o fija. Industrial Machinery Company, San Ignacio 12, Habana. 23006.—24 my.

TALADRO eléctrico, se vende uno, en $65. Hay también otras herramientas eléctricas, pase a ver en San Ignacio y Tejadillo. 23007.—24 my.

SE CAMBIA un motor pequeño de máquina de coser ropa, del 110, por uno del 220 Informan Luyanó 4, altos, casi esquina a Toyo. 23141 24 my.

18. MUEBLES Y PRENDAS

Ventas

MAQUINAS "SINGER"
Para talleres y casas de familia. ¿Desea usted comprar, vender o cambiar máquinas de coser, al contado o a plazos? Llame al teléfono A-8381. Agencia de Singer, Pío Fernández. 15225 20 jn.

ATENCION. Se vende una nevera, refrigerador, nueva completamente, muy barata. Apodaca 58 entre Suárez y Revillagigedo 23337 1 jn.

AVISO. Vendemos neveras, sillas y mesas para café y fonda y muebles de todas clases. Apodaca 58 entre Suárez y Revillagigedo. 23333 1 jun.

SE VENDEN muebles en la calle B 10 altos, Vedado, Tel. F-3260. Se vende un juego sala, fino, de caoba, esmaltado en azul y dorado a fuego, estilo Luis XVI; un espejo fino, dorado al fuego, muy elegante con su mesa, luna ovalada; un juego de cuarto muy bonito de nogal circasiano; escaparate, de dos lunas ovaladas; cama camera, chiffonier, mesa noche y silla; un juego recibidor completo, muy bonito. Precios ventajosos. Unicamente a particulares. Se vende todo o juegos separados. Pueden verse de 10 a. m a 8 p. m. 23132 25 my.

JUEGOS DE CUARTO, $78
Compuestos de 5 piezas, todo nuevo, otro de marquetería, 9o piezas con filete blanco $100; otros estilos muy baratos. Vendemos a plazos.

JUEGOS DE COMEDOR, $70
Con 9 piezas, todo nuevo, color caoba con bronces $100; tamaño grande, varios estilos $145; marquetería, 9 piezas $100. Vendemos a plazos.

JUEGOS SALA Y RECIBIDOR
Juego sala, 14 piezas $58; recibidor, en cualquier color, con 8 piezas $70; mimbre tapizado $100.

JUEGOS CUARTO ESMALTADO
Con 5 piezas, varios colores y estilos $130, de 3 cuerpos $250 y toda clase de muebles que se desee. Vendemos piezas sueltas. Aceptamos ventas a plazos. La casa Vega, Suárez 15. Entre Corrales y Apodaca. A-1583. 21801.—28 my.

JUEGO de comedor, de caoba con adornos de bronce, completamente nuevo, se vende barato. Puede verse a todas horas en Habana 124. 22959 27 my.

SE vende un juego antiguo, estilo Luis XVI, propio para Boudoir o salón. Informan en Obispo 38. 22792.—25 my.

A PLAZOS
Se venden cajas de caudales de varios tamaños y muebles de tocas clases. Préstamos sobre prendas y objetos de valor y arte. "La Hispano Cuba". Teléfon A-8054. Villegas 6, por Monserrate.

DINERO
No reparamos intereses. Préstamos sobre alhajas y objetos de valor.
LA HISPANO CUBA
Villegas, 6, por Avenida de Bélgica, antes Monserrate. Teléfono A-8054.

COMPRAMOS
Muebles de oficina, archivos, máquinas de escribir, cajas de caudales y máquinas de coser Singer, los pagamos bien. Llame al teléfono A-8054. Villegas 6, por Monserrate Losada. E 1059 31 my.

MUEBLES Y PRENDAS

A PLAZOS
Cajas de caudales y muebles, damos dinero sobre alhajas y objetos de arte, no reparamos intereses. La Hispano Cuba, Villegas 6, por Bélgica (Monserrate). Teléfono A-8054. Losada. 19666 30 my

"LA NUEVA ESPECIAL"
Neptuno 191-193, entre Gervasio y Belascoain, teléfono A-2610. Almacén importador de muebles y objetos de fantasía.
Vendemos con un 50 por ciento de descuento, juegos de cuarto, juegos de comedor, juegos de mimbre y cretonas muy baratos, espejos dorados, juegos tapizados, camas de hierro, camas de pino, burós escritorios de señoras, cuadros de sala y comedor, lámparas de sobremesa, columnas y macetas mayólicas, figuras eléctricas, sillas, butacas y esquinas dorados, portamacetas esmaltados, vitrinas, coquetas, entremeses, cheriones, adornos y figuras de todas clases mesas correderas redondas y cuadradas, relojes de pared, sillones de portal, escaparates americanos, libreros, sillas giratorias, neveras aparadores, paravanes y sillería del país en todos los estilos.
Llamamos la atención acerca de unos juegos de recibidor finísimos de meple, cuero marroquí de lo más fino, elegante, cómodo y sólido que han venido a Cuba, a precios muy baratísimos.
Vendemos los muebles a plazos y fabricamos toda clase de modelos, a gusto del más exigente.
Las ventas del campo no pagan embalaje y se ponen en la estación o muelle.
Dinero sobre prendas y objetos de valor, se da en todas cantidades, cobrando un módico interés, en LA NUEVA ESPECIAL, Neptuno 191-193, teléfono A-2610, al lado del café El Siglo XX, Habana.
Compramos y cambiamos muebles, y prendas. Llamen al A-2010.
También alquilamos muebles. E 1060 31 my.

LAMPARAS EN GANGA
Se vende una lámpara de sala de bacarat, muy fina, en $300.00. Una lámpara de comedor, de bronce, en $100. Una lámpara de pie de mármol de Verona, en $80.00. Puede verse en la Casa Vilaplana. O'Reilly y Villegas.
E 1067 31 my.

VENDO todos los muebles de una casa por tener que embarcar. Son finos y se dan baratos. Luyanó 130 Tel. I-2501. 22708 24 my.

SE VENDE un juego de sala, dorado y tapizado, con gobelinos, de un sofá, cuatro butacas y una mesa. Informan Gervasio 69. Tel. A-0407. Se tapizan y doran toda clase de muebles. 22309 26 my.

INTERESANTE
Si usted necesita comprar muebles, no lo haga sin antes visitar la casa González y Díaz, Neptuno, núm. 167, teléfono M-5844, gran almacén de muebles finos y corrientes, y ahorrará usted dinero; vendemos al contado y a plazos. Las ventas para el interior, no pagan embalaje; visítenos y se convencerá.
NOTA:
COMPRAMOS MUEBLES
LLAME AL TELEFONO M-8844
E 1056 31 my.

DIVORCIOS desde $100. Príncipe 28-A L-3282. 22594 26 my

NO COMPRE
muebles sin antes visitar "La Casa Soto y Rivera". Precios sin competencia, juegos de cuarto cinco piezas, 75 pesos; id. comedor, 9 piezas, 67 pesos; de sala, 12 piezas, 74 pesos. Gran surtido en piezas sueltas. Ventas al contado y a plazos. Neptuno 211, casi esquina a Marqués González, teléfono U-2856. E 1147 31 my

MUEBLES BARATOS
Ganará dinero si antes de comprar ve nuestro variado surtido en juegos completos y piezas sueltas; juegos de cuarto, marquetería, $110; comedor, $75; sala, $50; saleta $70; escaparates, desde $10; camas $7; cómodas, $14; aparador, $14; mesas correderas, $7; sillas, $1.50; sillón $3; y otros que no se detallan, todo en relación a los precios antes mencionados. También se compran y se cambian en
"LA PRINCESA"
S. RAFAEL. 107. Tel. A-6926
E 1071 31 my.

LA SEGUNDA COMPETIDORA
Préstamos y almacén de muebles. Se realizan grandes existencias de joyería fina, procedente de préstamos vencidos, por la mitad de su valor. También se realizan grandes existencias en muebles de todas clases, a cualquier precio. Doy dinero con módico interés, sobre alhajas y objetos de valor, guardando mucha reserva en las operaciones. Visite esta casa y se convencerá San Nicolás 250, entre Corrales y Gloria, Teléfono M-2875.
RUFINO G. ARANGO
Se compran y cambian muebles y Victrolas, pagando los mejores pre- E 1065 31 my.

MUEBLES Y PRENDAS

GANGA
SE VENDEN
200 camas, 200 bastidores de espirales marca Simmons y 200 colchones de crin a precios regalados.
INFORMES:
U-1470
19482.—30 My.

MUEBLES EN GANGA
"La Especial", almacén importador de muebles y objetos de fantasía, salón de exposición. Neptuno, 155, entre Escobar y Gervasio. Telf. A-7520.
Vendemos con un 50 por ciento de descuento, juegos de cuarto, juegos de comedor, juegos de sala, sillones de mimbre, espejos dorados, juegos de comedor, juegos de sala, sillones de mimbre, espejos dorados, juegos entapizados, camas de niño, burós escritorios de señora, cuadros de sala y comedor, lámparas de sobremesa, columnas y macetas mayólicas, figuras eléctricas, sillas, butacas y esquinas doradas, portamacetas esmaltadas, vitrinas, coquetas, entremeses, cherlones, mesas correderas redondas y cuadradas, relojes de pared, sillones de portal, sillas giratorias, neveras, aparadores, paravanes y sillería del país en todos los estilos. Vendemos los afamados juegos de meple compuestos de escaparate, cama, coqueta, mesa de noche, chiffonier y banqueta, a $185.
Antes de comprar hagan una visita a "La Especial" Neptuno 155 y serán bien servidos. No confundirse, Neptuno 155.
Vendo los muebles a plazos y fabricamos toda clase de muebles a gusto del más exigente.
Las ventas del campo no pagan embalaje y se ponen en la estación. E 1069 31 my.

MUEBLES BARATOS
"LA MISCELANEA"
San Rafael, 115
Escaparates $10, con lunas $25, aparadores $10, modernos $14; coquetas $14; juegos de cuarto $90 con marquetería $100; hay laqueados en esmaltes de sala, de cuarto, de recibidor, de todos precios, piezas sueltas, vitrinas $22; máquinas de coser, relojes, cuadros, camas de hierro de $8, burós, sillería de todos modelos, columnas $2; mesas correderas $8; peinadores, vestidores, sillas americanas en cantidades, lámparas, cheislongs, $15; macetas, 6 sillas y dos sillones, $18; libreros, mimbres, juegos de comedor $75 y muchos más muebles que no se pueden detallar. Precios de verdadera ganga. San Rafael 115. José Guzmán, teléfono A-4202. E 1045 31 my.

DOY en $140 un precioso juego de cuarto, nuevo, de cedro quemado, que costó $300. Teléfono A-1219. 22724 24 my.

GRAN LIQUIDACION DE MUEBLES
Liquidamos una enorme existencia de muebles. Véanse precios.
JUEGOS DE CUARTO
Tenemos desde $100; los hay de caoba, con bronces, 7 piezas, incluyendo escaparate de 3 lunas a $300.
COMEDORES
desde $60; tenemos con 10 piezas en color caoba, con bronces a $170.
JUEGOS DE SALA
los hay desde $60; esmaltados y barnizados, con rejilla y con tapiz. Escaparates con lunas desde $25; aparadores desde $15; todo cuanto pueda necesitar la casa o la oficina lo tenemos a precios increíbles. Visítenos y verán.
Damos dinero sobre alhajas y vendemos joyas.
LA PERLA.—ANIMAS 84
TEL. A-8222
22097 14 jun.

SE ARREGLAN MUEBLES
Antes de vender o cambiarlos por otros, que seguramente serán más malos, consulte con nosotros; nuestro taller, exclusivamente para muebles de uso, nos permite dejárselos mejor que nuevos; esmaltes, tapices y barnices. Envásamos toda clase de muebles. Manrique 122, "El Arte", teléfono M-1059. 19675.—30 My.

POR EMBARCAR se vende juego sala laqueado, marfil, nueve piezas, Victrola Victor gabinete con muchos discos. Franco 27 altos, entre Benjumeda y Santo Tomás. 22668 23 my.

DINERO
En pignoraciones sobre joyas interés económico y en todas cantidades, La Nueva Mina, de Bahamonde y Fernández, sucesores de Ricardo Rivera, Bernaza 8. Telf. A-3662. E 1148 31 my.

LA NUEVA MODA
Juegos completos y toda clase de muebles sueltos, a precios muy bajos. También se cambian en San José 75, casi esquina a Escobar. Tel. M-7429. M. Guzmán. 19280 27 my.

MUEBLES SUAREZ Y MISION
Pianolas, Pianos, Victrolas de todos tamaños, Víctor y toda clase de muebles a precios baratísimos.
ALHAJAS "LOS JIMAGUAS"
Liquidamos un bonito surtido de alhajas de todos estilos ,procedentes de empeños vencidos.
ROPA A-3339
Tenemos gran surtido de ropa para caballeros, que liquidamos a cualquier precio.
LOS JIMAGUAS
SUAREZ 62 ESQ. A MISION. A-3339. 21321 14 jn

20.—PARA LAS DAMAS

SI DESEA vender su mantón, se lo compro, pagándole más que nadie; y si necesita uno de lo mejor, se lo vendo más barato que nadie. Concordia 8 y Aguila. Tel. M-9392.

CORTE el pelo a sus niños por expertos peluqueros, estilo americano y francés. Niños, 50 centavos; niñas modelos Garzón, Ninón, Juana de Arco, 50 cts. Señoritas 60 cts. Peluquería PILAR, Aguila y Concordia. Teléfono M-9392.

FUERA canas. Obtenga un hermoso color negro o castaño, usando La Favorita, tintura instantánea vegetal a base de Quina. Estuche $1. De venta en boticas y sederías. Depósito: Peluquería PILAR. Aguila y Concordia. Teléfono M-9392.

PARA rizar su melena. Tenacillas Marcel, 60 cts., rizadores alemanes 5 cts.; redecillas 20 cts.; crepé 30 cts; ganchos 5 cts. Tintura La Favorita $1.00. PILAR, Aguila y Concordia. Telf. M-9392.

PILAR. Peluquería de señoras y niños; peinados $1; masajes 60 cts; manicure 50 cts; lavado de cabeza 60 cts; teñido del cabello desde $5. Corte de melenas 60 cts. Trenzas, moños, postizos, cabello, Aguila y Concordia. Telf. M-9392.

MANTONES de Manila, mantillas, peinetas españolas, todos colores, trajes típicos de todas naciones y épocas. Pelucas, barbas, bigotes, pinturas, maquillaje para artistas de teatro y cine. Alquiler de disfraces para Carnaval; pelucas y trajes para compañías de teatro y aficionados. PILAR. Concordia 8 y Aguila. Telf. M-9392. 20656 6 jn

ARREGLO toda clase de muebles. Esmaltamos en cualquier color, juegos de cuarto, sala, recibidor, mimbres, caoba. Esmaltamos neveras. Precios módicos. Trabajos garantizados. I-3222. 20709 6 jn.

MANICURE-PEINADORA
¿Queréis tener las manos bonitas y elegantes, llamen a Tomasa Martínez, que es la manicure y peinadora predilecta de la alta sociedad. A-0810. 20512.—30 My.

MODISTA bordadora y sombrerera, confecciona trajes de señoras y niños y ropa interior por medida. Se hacen reformas de todas clases. Se enseña a sombrerera en dos meses. Precios módicos. Maloja 68, bajos. Tel. A-2643. 18937 25 my.

21.—PERDIDAS

Personas

SE solicita saber el paradero de Ramona López García que trabajaba el año 24 por la Víbora, la solicita su hermano Antonio López. Informan: fonda La Paloma, calle Santa Clara número 16, Teléfono A-7100. 23184.—1 jn.

22.— SIRVIENTES-DEMANDAS

Criadas de mano

SE desea una española para criada de cuarto o de mano. Informan F-1261. 23253 24 my

SE solicita señora mediana edad, para los quehaceres general, tres en familia, dormir en la colocación, que hable inglés, buen español, Mrs. Nevares, 5a. Avenida, entre 7 y 8, Buena Vista, a una cuadra de la línea Playa. 23223.—24 my.

SE NECESITA una criada española para cocinar y los quehaceres de la casa. Correa 15. Jesús del Monte, entre San Benigno y Flores. 23239 25 my.

SE SOLICITA sirvienta para comedor que sea formal y limpia y con referencias en Paseo esquina a 25. Vedado. Tel. F-5400. 23311 25 my.

SE solicita una criada que sea formal y trabajadora, que no salga de noche. Santa Catalina entre Antonio Saco y Luz Caballero, casa María del Pilar. 23046.—24 my.

SE solicita una criada de cuartos que sepa zurcir bien y manejar plancha eléctrica, buen sueldo si trae referencias. Teléfono: F-2917. Llamar solamente de 2 a 5. 23019.—25 my.

SE SOLICITA una criada de mediana edad, que sepa cumplir con su obligación. Sueldo $25. Aguiar 17 esquina a Cuarteles, tercer piso. 23030 24 my.

PARA un matrimonio con niña, se solicita una joven española, para todos los quehaceres en casa pequeña. Duerme en la colocación, muy poco trabajo, buen sueldo. Goicuría número 40, entre Milagros y Libertad. Reparto Mendoza. 23021.—25 my.

SE SOLICITA una manejadora que sea bien educada y de buen carácter, para cuidar a una niña de meses y ocuparse de todo lo correspondiente a la niña. Que traiga referencias. Calle 17 No. 345, bajos, entre 6 y 8, Vedado. 22596 26 my.

SIRVIENTES-DEMANDAS

SE SOLICITA para la limpieza y que entienda algo de cocina, una muchacha, es solo un matrimonio. Puede ir a dormir fuera si lo desea. Sueldo $25.00. Cristo 23, altos. 23098 24 my.

Cocineras

SE solicita una española para cocinar y ayudar a la limpieza de corta familia, sueldo $30, hay que dormir en la colocación, casa de estricta moralidad. Peñalver, entre Arbol Seco y Subirana, al lado de la carpintería. 23224.—24 my.

SE solicitan una buena cocinera y una criada para los quehaceres domésticos, tales como costura, repasar ropa, etc. Tienen que ser competentes y presentar buenas referencias. Muralla 85, segundo piso alto. 23261 26 my

PARA familia de tres solicito buena cocinera española que sepa de repostería, sea limpia, tenga referencias y duerma en el acomodo. Sueldo $35. Calle 2 esquina Tercera Avenida pasado el puente de Pote a la derecha 23099 24 my.

SE solicita cocinera, sabiendo su obligación, para ir a los repartos. Ha de tener referencias. Dormir en la casa y hacer algo de limpieza. Buen sueldo. Línea 113, entre J y K, altos, Vedado, de una a tres. 22778 26 my

Varios

SE solicita una lavandera, que sea de color, calle Oficios número 58, segundo piso. 23225.—28 my.

SE solicita un socio con 3.000 pesos para un negocio de porvenir, pues está produciendo. Informa el señor González, Calzada de J. del Monte 71, bajos, de todas horas. 23227 25 my

SE NECESITA un muchacho recién llegado de 20 a 25 años, para trabajar en almacén de Cienfuegos 37. 22942 25 my.

SE SOLICITA un buen práctico de Farmacia, con buenas referencias. Calzada del Monte 412. 22967 24 my.

23.—SIRVIENTES-OFERTAS

Criadas de mano

UNA muchacha española desea colocarse para manejadora o cuartos. Informan en la bodega de 23 entre B y C, teléfono F-1368. 23251 24 my

SE desea colocar una joven española, para criada de mano o para el servicio de un matrimonio solo, tiene muy buenas referencias. Tel. FO-1232 23219.—25 my.

UNA joven española desea colocarse de criada de mano; sabe su obligación y tiene referencias. Informan teléfono F-O. 1717. 22244 28 my

SE desea colocar una joven española de criada o manejadora. Informan Monte, 35, teléfono A-9551. 23243 27 my.

DESEA colocarse una buena criada de de manos, una joven peninsular sabe su obligación y tiene referencias. Informan: calle 4 192, bajos, entre 21 y 23. Teléfono F-1122. 23202.—27 my.

UNA JOVEN peninsular desea colocarse de criada de mano o sirvienta. Informan en M-4411. 23294 25 my.

DESEA colocarse una joven española de criada de mano. No le importa ir al campo. Tiene referencias. Teléfono FO-1127. Calle 18 y 9, Almendares 23314 25 my.

DESEA colocarse una muchacha española para limpiar y cocinar. Sabe su obligación. Calle 8 entre 2 y Pasaje. letra C. 23331 24 my.

DESEA colocarse una joven española de manejadora o criada. También entiende algo de cocina. Informan calle Cuarteles número 1, cuarto 36. 22997 24 my

SE desea clocar una joven española de criada de mano o para cocinar y limpiar, lleva tiempo en el país, y tiene referencias. Informan: Teléfono FO-1906. 23012.—24 my.

SE desea colocar una joven española, de criada de mano, es muy trabajadora y tiene buenas referencias de las casas donde ha trabajado, desea casa moralidad, para más informes, llamen al Teléfono A-2528, Cerro 504. 23044.—24 my.

SE ofrece una muchacha española para los quehaceres de una casa menor, la cocina o de manejadora. Informan: Zequeira número 2. Tel. A-3379. 23013.—24 my.

DESEA colocarse una joven española acabada de llegar de Matanzas, de criada de mano o manejadora. También entiende algo de cocina y sabe cumplir con su obligación. Teléfono F-1312. 23063 24 my.

DESEA colocarse una joven española de criada de mano o manejadora. Sabe trabajar y tiene recomendaciones. Tel. FO-1507. 23075 24 my.

DESEAN colocarse dos jóvenes españolas para criadas de mano o de cuarto, quieren ganar buen sueldo. Dan referencias. Informan 23 No. 250 esquina a E., Vedado. 23086 24 my.

JOVEN española desea colocarse de criada de mano para cocinar o limpiar, es fina y educada. Habla inglés Jesús María 90. Tel. M-6841. 23166 24 my.

DESEA colocarse una muchacha peninsular para criada de mano o de cuartos. Tiene recomendaciones, sabe su obligación. Informan 10 de Octubre 162, primera habitación. 23109 24 my.

DESEA colocarse joven española de criada de mano o cocinera, pues entiende algo de cocina. San Ignacio 74, último piso, pregunten por Consuelo. 23150 24 my.

DESEA colocarse una muchacha para criada de mano. Tiene referencias de donde ha trabajado. Lleva tiempo en el país. No tiene inconveniente en viajar. Tel. F-4537. Paseo y 29. Vedado 23124 24 my.

DESEA colocarse una joven de cocinera o criada de mano. Informan Teléfono A-9364. 22548 25 my.

SIRVIENTES-OFERTAS

DESEA colocarse una joven española de criada de mano y si es para corta familia no le importa hacer de comer. Sabe coser a máquina. Prefiere la colocación por Jesús del Monte o sus alrededores. Teléfono I-1974. 22776 27 my

JOVEN española desea colocarse de criada de comedor o cuartos; sabe cumplir con su obligación. Tiene recomendaciones de donde ha trabajado Informan calle 13 esquina a Baños, casa particular, esquina fraile, Vedado. 23061 24 my

Criados de mano

JOVEN español desea colocarse de criado de mano o camarero, sereno o portero u ordenanza. Tiene buenas referencias de casa que trabajó y personas que lo garantizan. No tiene pretensiones, es honrado y trabajador, Tel. M-9688. 23072 73 24 my.

JOVEN español desea colocarse de criado, es honrado y trabajador y muy formal. Tiene buenas referencias, sabe servir muy bien y plancha ropa. Tel. M-2458. 23273 24 my.

DESEA colocarse de criado de mano un joven español, práctico en esta clase de trabajo. Tiene quien lo garantice. Llamo al Tel. F-2375. 23339 25 my.

DESEA colocarse un criado español Entiende muy bien de jardinero y de sea familia de moralidad, es formal y honrado y tiene buenas referencias. Informes Tel. A-5504. Llame a Manuel. 23357 24 my.

DESEA colocarse un joven español, para criado de mano o camarero. Sabe servir mesa y tiene referencias de la casa donde ha trabajado. Teléfono F-5572. 23128 24 my.

DESEA colocarse un japonés de criado de mano. Tel. U-4291. 22962 24 my.

Crianderas

UNA peninsular desea colocarse de criandera a media leche. Tiene certificado de Sanidad y abundante leche. Tiene 3 meses la niña. Se puede ver en la calle 24 entre 15 y 17 No. 57, Vedado. Tel. F-5697. 23340 25 my.

Cocineras

SE desea colocarse una cocinera de color, en casa decente, sabe cumplir con su deber. Teléfono I-2684. 23235.—25 my.

DESEA colocarse una cocinera de color, mediana edad. Informan: calle Sitios 110, ciudad. 23233.—25 my.

DESEA colocarse una señora de mediana edad, española, para cocinar y limpiar y también se anuncia para lavar y planchar y no le importa ir para el campo. Informes: Esperanza 22 altos. Teléfono M-4234. 23191.—24 my.

DESEA colocarse una joven española para cocinar y limpieza de una corta familia. Desea casa de moralidad. Informan Oficios 50. Tel. A-6639. 23280 25 my.

DESEA colocarse una buena cocinera cocina a la criolla y española, hace plaza y dulces. Tiene referencias. Teléfono I-4283. 23032 24 my.

UNA Señora española excelente cocinera desea colocarse con familia respetable; no hace plaza ni duerme en la colocación. Calle J esquina Calzada, Hotel Miami 4o. piso cuarto 5; Vedado. 23068 24 my.

DESEA colocarse de cocinera una señora asturiana de mediana edad. Tiene buenas referencias. Tel. M-4617. 23108 24 my.

ESPAÑOLA desea colocarse de cocinera en casa de moralidad, para corta familia. Santa Clara 16. Hotel La Paloma. Teléfono A-7100. 23127 24 my.

SEÑORA y señorita del interior, desean colocarse en casa de moralidad, juntas para cocinera y manejadora, no tienen inconveniente en ayudar a otras labores como coser y bordar. deseamos buen sueldo, pregunten por Nena, Villegas número 7, bajos. 22144.—25 my.

Cocineros

UN buen cocinero repostero japonés, desea colocarse en casa familia huéspedes, hotel, cocina criolla, americana, etc. Puede hablar inglés, con referencia. Informan: Teléfono M-1731, cocinero M. T. 23240.—26 my.

SE OFRECE un buen cocinero joven, español, con muy buenas recomendaciones para casa particular o comercio Sabe las tres cocinas. Práctico en repostería. Es limpio en la cocina; es hombre solo. Informan A-7416. Sale al campo. 23263 25 my.

COCINERO joven, español, muy limpio, se ofrece para casa particular o comercio o huéspedes. Sabe las tres cocinas, práctico en repostería y pastelería con buenos informes. Va al campo, es hombre solo. Informan: A-3090. 23118 24 my.

SE OFRECE cocinero del país, blanco. Cocina española y criolla, para casa de huéspedes o del comercio. Entiende de repostería. Tel. A-7796. Pregunten por Domingo. Cienfuegos 14. 23137 24 my.

UN JOVEN cocinero. Cocina a la española, criolla y francesa, desea colocarse en casa de comercio o casa particular. Someruelos 40. Teléfono: M-6403. 23155 24 my.

DESEA colocarse un buen cocinero, casa particular. Tiene referencias. Informes M-2228. Sr. Bouza. Plaza del Polvorín. 22931 24 my.

SE desea colocar un buen cocinero, casa particular, tiene referencias. Informes M-2238, Sr. Bouza, Plaza del Polvorín. 22411.—24 my.

Chauffers

SE OFRECE chaufeur para casa particular o comercio, muchos años de práctica; maneja toda clase de máquina, es cumplidor y formal, con recomendaciones. Informan en el Teléfono M-5312. 23059 24 my.

SE OFRECE un chaufeur para casa particular o del comercio. Tiene buenas referencias y sin muchas pretensiones. Maneja toda clase de máquinas. Informan Teléfono M-4260. 23060 24 my.

SIRVIENTES-OFERTAS

CHAUFFSUR japonés desea colocarse en casa particular. Tiene referencias. Informes U-4291, Neptuno 206-A. 22995 24 my.

CHAUFFEUR mecánico, español, persona seria y formal, con diez años de práctica, buenas referencias, desea colocación. Inofrman Tel. A-1910, de 7 a. m. a 7 p. m. 23168 24 my.

CHAUFFEUR joven español, con tres años de práctica y con recomendaciones de las casas en que ha trabajado, desea colocarse en casa particular o de comercio. Pregunten por Romero, teléfono M-7014. 22993 24 my.

Varios

PARA portero o sereno, se ofrece español de mediana edad, es formal y honrado. Informan: Sol 8. Teléfono A-8082. 23178.—27 my.

DESEA colocarse una costurera española. No tiene inconveniente en limpiar alguna habitación. Tiene buenas referencias. Informan en la calle 17 No. 21 esquina a L. Vedado. 23267 24 my.

UNA Señora que ha trabajado en clínicas y tiene 5 años de práctica desea cuidar enfermos, bien sea de día o de noche. No le importa sean enfermedades nerviosas. Informan Belascoain No. 20, altos, habitación 4. Teléfono A-0120. 23279 25 my.

DESEA colocarse una señora española de lavandera o para limpieza. Informan en Jesús del Monte 178. Teléfono I-4865. 23281 25 my.

FOR RENT. At University heights comfortably furnished best ventilated room for gentleman or single lady. References desirable. Phone U-2203. 23133 26 my.

MUCHACHO de 15 años, con práctica de bodega, desea colocarse. Santa Clara 16, Fonda La Paloma. Tel. A-7100 23129 24 my.

JOVEN española, con grandes deseos de trabajar, se ofrece para los quehaceres de casa de moralidad. Sabe cumplir con su obligación. Informan en S. de Dios 6. 23169 24 my.

DESEA colocarse un joven español, para ayudante de cocina. Lo mismo en comercio, que casa particular. Sabe del oficio y tiene garantías. Informan en el Teléfono F-3568. 23165 24 my.

UNA LAVANDERA con mucha práctica en driles, toda clase de ropa fina, con recomendaciones, desea ropa de una o dos familias. Calle 25 número 211, Vedado. Tel. F-3345. 23104 24 my.

SOLICITO un hombre o muchacho para fregar platos y demás quehaceres de casa. Sueldo 10 pesos casa y comida. Informan Galiano, 117, altos. 22991 24 my

DESEA colocarse matrimonio español, sin hijos y con instrucción la señora sabe bordar, hacer dobladillo, como también cocina si lo necesitan. Informan calle Cuarteles núm. 1, cuarto núm. 38. 22998 24 my

ESPAÑOLES Y COMERCIANTES
Rápidamente les gestionamos cartas de ciudadanía cubanas, títulos de chauffeurs, inscripciones nacimientos, tramitamos matrimonios, actas notariales, contratos, legalizaciones, cobros de cuentas morosas, anticipamos dinero sobre herencias. Virtudes 138 bajos entre Escobar y Gervasio. 18862 24 my.

SE OFRECE un matrimonio sin niños para hacerse cargo de una casa de encargados. Suárez y Apodaca. Hojalatería. A-7818. 22643 24 my

VENDO en Alturas del Río Almendares, en Avenida de la Paz, dos solares de centro 2.045 varas y otra parcela cuadrada 36 por 36 varas en Avenida de los Aliados. Pablo Suárez. Teléfono M-8270, de 9 a 3. 22804.—24 my.

24.—SOLARES YERMOS

Ventas

EN CARLOS III muy cerca de Belascoain, vendo una parcela de 9.50 por 36. Total 300 varas a $75 la vara con gran facilidad de pago. Informa J. Delgado. Chaple 2. Teléfono I-4571. 23306 25 my.

VENDO BARATO
Solar de 6 por 22, a $35 metro, calle Arbol Seco. Informa: Enrique López, Teléfonos A-8980 y F-2399. 23206.—26 my.

VENGA hoy, quizás mañana sea tarde. Por tener que embarcar, vendo un lote de 563 varas en Buena Vista a $2.75 vara. Tiene una casa de mampostería, estando todo libre de gravámen. Informes: C. Pons, calle 4 número 174, Vedado, (al fondo). Investigue usted a cómo se vende en este lugar y luego, calcule. 23218.—24 my.

SOLAR 7 POR 26
Infanta, entre Estrella y Maloja. Precio $35 metro. Informa: Enrique López Ona, Teléfonos A-8980, F-2399. 23208.—26 my.

VENDO terreno de esquina, en calle adoquinada, con todo servicio a una cuadra de la Calzada de Concha y otra de la de Jesús del Monte, con 900 metros a $18 metro. Informa: Domingo Pérez, Cristina 38. 23234.—26 my.

GANGA. Solar 22x7 m. calle Cueto Luyanó en $1.200. Tel. I-5274. Bilbao 23185 26 my.

VEDADO. Se vende solar de esquina, 22.66x50 Calzada y 18, frente a parque Precio $42 metro Fabricación empezada. Puede dejarse la mitad en hipoteca Informan I-6902 23319 26 my.

VENDO Reparto Lawton solar esquina fraile A y 14 a una cuadra tranvías 23x38 varas $6.00 vara. Teléfono I-2803. Carmen 1 Víbora. 22866 3 jun.

VENDO en el Ensanche Habana, un solar muy barato, una casa en el Vedado, propia para Industria. Informes en C y 29, Vedado, bodega. 22818.—24 my.

SOLARES YERMOS

SOLARES
Vendemos a plazos solares bien situados. Grandes facilidades de pago.
MENDOZA Y CA.
Obispo 63. Telf. M-6921.
E 1062 31 my.

SE vende un solar de 1.000 metros libre de gravámenes. Está en la entrada del Vedado, Calzada esquina a la calle N y el Malecón en construcción, con permiso para poder fabricar. Se vende en la mitad de su valor. Darán razones por correspondencia en Calzada de Vedado 120, C. N. de Herrera. 23020.—25 my.

SIN intereses y con solo $6.00 mensuales le vendemos un solar a unas 15 o 20 cuadras del paradero de los tranvías de la Víbora. Informes, Víbora, 596. 22774 25 my

EN REGLA se venden seis solares en una esquina con frente a carretera, 593 de frente, 3425 de fondo, es punto de mucha prosperidad. Informes: Galiano 50. Botica. Sr. Rafael González. 22462 1 jun.

25.—SOLICITUDES

Alquileres

SE DESEA local para venta de automóviles que esté lo más céntrico posible. Informes M-7901 y F-5012. 22969 23 my.

SE DESEA alquilar una casa en el Vedado. Altura de Almendares o Miramar. Ha de tener sala, saleta, comedor, cinco o seis cuartos y garage para dos máquinas. Se prefiere de una sola planta. Para informes llamar al Tel. F-5528. U H 23348 25 my.

Varios

VENDEDORES ACTIVOS
Bien educados, que sepan apreciar las grandes ventajas que como agentes nuestros pueden tener a su alcance; se solicitan en la Habana y determinadas poblaciones del interior, para gestionar la venta de nuestras bien conocidas publicaciones.
W. M. Jackson, Inc.
Editores de El Tesoro de la Juventud, Diccionario Enciclopédico y otras grandes obras.
Apartado 2129, Obrapía 22, Habana.
E 1266 2-d 23.

26.—VARIOS

ESCRITOS en máquina. Se hace toda clase de ellos. Precios módicos. Informan Reina 22, altos, Srta. González. 23056 24 my.

SE admiten máquinas en storage, en el gran garage Washington. Desague 60. 23232.—25 my.

VACUNA ANTIRRABICA
Una sola inyección, sin dolor ni consecuencia alguna, chapa y certificado exigido por Sanidad. Consultas Progreso 2. Tel. M-5466. Visitas a domicilio. Dr. Infante. 23161 24 my.

¿DESEA ganar dinero? Solicite informes., Apartado 2105. Habana. 23074 24 my.

PANTEON, espléndidamente situado en una de las avenidas centrales del Cementerio de Colón, cedo y traspaso por resultarme muy grande. Más informes en Zanja 143. 22794 25 my.

¡OJO! ¡OJO!
Propietario, el único que garantiza la completa extirpación del comején contando con el mejor procedimiento y gran práctica, recibe aviso en Diez de Octubre 534. A. Piñol. Tel. I-3302. 22607.—18 jn.

JOAQUINA VALDES, Masagista científica. Exclusivamente de señoras. Garantiza que las cremas "Jeaquival" evitan las arrugas, fortaleciendo los músculos; tratamiento y sostenedores especiales para el busto y abdomen. Horas de 9 a. m. a 3 p. m. Amistad No. 23, bajos. Teléfono M-6344 22545 25 my.

DISCOS Sello Rojo. Liquidamos a un precio especial, de los mejores artistas: Caruso, Amato, DeMuro, Tita Rufo, Galli Curci, Tetracini, Tito Chipa y otros muchos artistas. Plaza Polvorín, frente al Hotel Sevilla. Teléfono A-9735. 21875 28 my.

LUJOSO PANTEON EN $500
Precio completamente rebajado. También los tenemos desde $200. Sólidamente construídos y en buenos lugares. Informa: Ramón Mons Grillo. Las Tres Palm

LA MAS GRANDE ESPAÑA

EL "MODULO" DE LA PRENSA, SEGUN OSSORIO Y GALLARDO

Don Angel Ossorio y Gallardo es, como Cambó y alguno más—no más de tres o cuatro a lo sumo—un político español que habiendo sido diputado y ministro—siempre con Maura—en lo que se llama el "antiguo régimen", jamás perteneció a ese régimen, ni pactó con él, ni se inficionó lo más mínimo del paludismo endémico y característico de la política de charca y lapachar en que vivió casi sepultada España durante buena parte del pasado siglo y lo que va de este. Demócrata por instinto y por convicción, entendiendo la Democracia en el recto sentido de la participación de todos los ciudadanos en el ejercicio de las funciones públicas, renunció al acta de Diputado a Cortes por Caspe, por considerar que no era digno ni honrado formar parte de un Parlamento que nada tenía de él más que el nombre, puesto que era, en realidad, una ficción, una caricatura, una befa. Desde entonces acá, Ossorio se dedicó exclusivamente a su bufete, poniéndose a diario aquella toga, cuya alma logró plasmar en aquel libro de horas, verdadero breviario del abogado en ejercicio, titulado "El alma de la toga". Solo de cuando en cuando, estimulado por las ansias de cuantos, en toda la extensión de la tierra española, solicitan su opinión o su consejo, formulado en alta voz desde la tribuna del conferenciante, cierra Ossorio los libros en que el Derecho se estratifica y cristaliza en preceptos y sanciones, da de lado a los folios del pleito o de la causa, olvida las profusas digresiones del apuntamiento, y sale con ánimo alegre y decidido a tomar el tren para Cádiz, o para Barcelona, o Zaragoza, o Vigo, a cumplir sencillamente, con encantadora naturalidad, lo que siendo en la catequesis religiosa la obra de misericordia que se llama "enseñar al que no sabe", es en la catequesis política el más elemental e ineludible deber de todo hombre público.

Digamos además que Ossorio Gallardo no pertenece ni perteneció nunca a partido político alguno. Ligado a Don Antonio Maura desde que este insigne e inolvidable estadista dió sus primeros pasos en la política nacional por su propia cuenta y riesgo, ungido ya como jefe de agrupación, sí es muy cierto que Ossorio fué, es y será hasta que muera, maurista de la cabeza a los pies, también es verdad que nunca consideró al maurismo como un partido político, con jefe, credo y disciplina, sino como una cruzada que perdura aun muerto el caudillo. Por eso nadie definió como Ossorio la significación especial del maurismo dentro del cuadro de la política española, ni acertó a dibujar con mayor precisión ni parecido la gloriosa figura del más grande suscitador de las energías ciudadanas que jamás hubo en España, diciendo que "Maura fué una paradoja; los que le denostaban le respetaban, pero los que le respetaban, no le comprendían. Se pasó la vida buscando el bien inútilmente; pero si fracasó el político, quedó el apóstol, cuyas predicaciones veremos realizadas dentro de treinta o cuarenta años, porque no habrá reforma política que no se nutra del espíritu de aquel hombre".

Fundó y dirigió, es verdad, el efímero Partido Popular, cuyas normas se inspiraban tanto en las enseñanzas de Maura, en lo político, como en las doctrinas sociales contenidas en la admirable Encíclica "Rerum Novarum", del Papa León XIII. Fué, en realidad, un intento de organización de la democracia cristiana con arreglo al concepto político de Maura, o fué más bien, un laudabilísimo intento de españolizar el pensamiento del Sumo Pontífice en cuestiones sociales, vistiéndolo con el áureo ropaje, tradicional y castizo, del verbo incomparable de Maura.

Pero aquello duró lo que duran las rosas. Los elementos heterogéneos que formaban el partido popular, se dedicaron a cortar las rosas del jardín, que ellos creyeron de Epicuro, para adornarse las respectivas solapas, con tanta presura y tan poco recato, que al poco tiempo no quedaron ni rosa, ni jardín, ni partido, ni nada.

Hoy es Ossorio, como antaño Maura, el solitario por voluntad y por defensa natural del buen gusto y el buen sentido. Y cuando habla o escribe, solicitado por la opinión popular, difusa e incoherente, pero necesitada siempre de una luz que la guíe en las tinieblas que envuelvn el horizonte político, da una nota personalísima, que lleva el sello inconfundible de la austeridad, de la lealtad y de la verdad.

Hablando hace pocos días en el Ateneo de Bilbao, recordaba lo que dijo José Ortega y Gasset en su "España invertebrada" respecto al sentimiento de justicia en los españoles, sentimiento que nunca ha podido dominar el alma costera de España por hallarse "dividida en compartimientos estancos". El sentimiento de justicia es para Ossorio fundamental; sin él no es posible que brote en ningún pecho el sentimiento de amor a la patria. Para ser patriota hay que empezar por ser justo. La justicia implica dos sentimientos: respeto y amor. Hacer amable y respetable la justicia es el primer deber del gobernante. Amar y respetar a la justicia el primer deber de todo gobernado.

"España—decía Ossorio—está desentendida de los problemas de la justicia, cuando debieran interesarle substancialmente. España no está satisfecha de la justicia, no porque las leyes sean malas ni los magistrados incompetentes o venales, sino porque en torno a la administración de justicia hay un ambiente que la hace ineficaz".

Uno de los aspectos más sugestivos y que con mayor frecuencia vienen a perturbar la normalidad jurídica en que viven las familias y los pueblos son los llamados "delitos de imprenta". Que la prensa se extralimita y desborda frecuentemente en materias relacionadas con la paz pública y el honor de las personas, es indiscutible. Y que esas demasías —digan las leyes lo que digan—quedan prácticamente impunes, está archiprobado. ¿Remedio? Absurdo todo régimen de prevención y toda medida de carácter gubernativo. Las opiniones de la prensa son múltiples y contradictorias; la de la autoridad, unilateral y hermética. Puede, certeramente, evitar la difusión de una infamia, pero puede más bien, obcecadamente, impedir la propaganda de necesidades y aciertos. Si el periódico no sirve para eso, que es lo que constituye la clave de su vida, desarrollada en un ambiente de amplísima liberad, que supone la máxima responsabilidad, ¿para qué sirve, pues?

Tampoco habría de venir la enmienda aumentando el rigor de las penalidades, en supuesto de delincuencia. La dureza excesiva suele ser sumando para su ineficacia. En materia de prensa no importa tanto el volumen de la sanción como la existencia de la sanción misma. Periódico reiteradamente desemascarado y castigado es periódico estéril. Todos conocemos infinidad de papeluchos dedicados al "chantage". ¿Qué fuerza tienen? ¿Quién les hace caso?

Piensa Ossorio que elevar la cultura y la ética del periodista ya es mejor camino: que en cualquier obra humana, la calidad del hombre es el eje y la piedra angular y la clave de la bóveda. Mas esta materia es del fuero educativo, y no del legislativo. Si todos los españoles fuéramos "justos y benéficos" como nos lo mandaba la Constitución del año 12, maldita la falta que harían el Código Penal y las instituciones judiciales.

En el aspecto instructivo—mayor cultura,—diplomas, exámenes, títulos, restricciones para el ejercicio de la profesión, no alcanzarán mejor fin que los pergaminos facultativos. Y a la vista está lo deleznable de éstos. Son fórmulos como la del valor supuesto del militar que no ha combatido aun; es preciso el valor acreditado para que el título signifique algo en la realidad.

En los delitos de imprenta, como, en rigor, en todos los delitos, el remedio está en una justicia rápida, suave, comprensiva, inexorable y con venda espesísima en los ojos para no ver jamás la persona en quien se ejerce.

Y además, para mayor escarmiento y ejemplaridad—misión transcendental de la pena—dar a la indemnización de daños y perjuicios, a la responsabilidad civil, todos los medios de ejercer su influencia bienhechora, tan acorde con la psicolgía del mundo moderno.

JOSE G ACUÑA.

SALUDO DE LOS PASAJEROS DEL "CRISTOBAL COLON"

A bordo del vapor "Cristóbal Colón", may de 3. (Radiograma especial para el DIARIO DE LA MARINA).—Los pasajeros del "Cristóbal Colón" saludan a sus familiares y amigos.—Maximino García, Francisco García Naveiro, Cándido Soto, Antonio Blanco, José Beis, Vicente Diego, Marcelino Díaz y familia, José Lens, José Casado, Matilde Campillo, Carmen Font, Manuel Suárez, Celestino Suárez, Carlota Campillo, Ramón Torralba, Marcelino Alvarez, Ramón Suárez y familia, Tomás Fernández, Teudis Sainz, Adelino Fernández.

NOTA OFICIAL DEL GOBIERNO RELATANDO LAS VICTORIAS OBTENIDAS

CUANDO SOMETI EL PLAN AL GOBIERNO, DICE SANJURJO, NO PUDE SOÑAR QUE TUVIERA UNA SOLUCION TAN RAPIDA

Aludiendo a los rifeños, dice la nota, trátase de partir el queso en dos pedazos y roerlos poco a poco hasta abrirle una brecha, tarea difícil realizada en plazo brevísimo

EL DESMORONAMIENTO DE LAS FUERZAS RIFEÑAS ES TOTAL

Targuist, la capital de Abd-El-Krim y todo su territorio ha sido ocupado ayer por las tropas, francesas sin lucha, gracias a la sumisión de grandes núcleos de la propia cabila de Abd-El-Krim

EL GOBIERNO ESPAÑOL DESCRIBE GRAFICAMENTE LA SITUACION EN MARRUECOS

MADRID, mayo 23. (A. P.)—Comunican de Cala Quemado que durante la reunión de generales que presidió el Alto Comisario para examinar la situación de la guerra en el Riff, los generales tuvieron muchos motivos de satisfacción y fueron muchos también los parabienes de Sanjurjo para cuantos, de una manera completa, eficaz y lucida, han contribuido al desarrollo de los planes militares.

"En efecto—dice la nota facilitada hoy por el Gobierno acerca de este particular—podemos asegurar que esta campaña, cuya primera parte puede darse por concluída, fué examinada en todas sus fases, y ni uno solo de sus detalles se ha dejado al azar.

"El Gobierno, con el Comisario superior y el jefe del Estado Mayor, pudo ver de qué manera se fijaban los puntos de avance día por día primero, la rotura del frente después, determinada por la línea Ivertoquen que había fortificado considerablemente el enemigo, apoyándose en dicho terreno como avance para la fijación del eje de la maniobra, y por último el desbordamiento de las tropas que habíamos concentrado sobre nuestra izquierda para converger sobre dicho eje, tomando las posiciones rebeldes y obligando a Abd-el-Krim a abandonar el territorio de Beni Urriaguel.

"Tratábase de partir el queso en dos porciones y roerlo poco a poco hasta abrirle una brecha, lo que hubiera sido tarea larga y llena de dificultades. Nuestro avance hacia el Sur y la conjunción con las tropas de González Carrasco y la división marroquí francesa realizaban la división del queso, y, como esperaba el alto mando, la porción oriental quedó emparedada entre dos frentes y tenía que desmoronarse y someterse, como así ha sido.

"Estas previsiones se han cumplido, y en lo único que nos hemos separado de ellas ha sido en la relación de tiempo, pues se ha apretado de tal forma, se ha logrado tal éxito con esta maniobra, después de duros y previstos choques durante los primeros días, que el enemigo huye quebrantadísimo hacia el interior o se somete en las condiciones que queremos imponerle.

"Este desmoronamiento aumenta de día en día y a todas horas puede verse gente con los brazos en alto, agitando banderas blancas, que atraviesan con sus familiares y ganado nuestras líneas, implorando perdón y entregando el armamento.

"El núcleo de disidentes que formaban las tribus de Tensaman y Beni Ulixech se deshace, lo mismo que el de Beni Tuzin.

SANJURJO DICE QUE NO PODIA SOÑAR EN UN EXITO TAN RAPIDO

MELILLA, mayo 23. (A. P.)—El general Sanjurjo, Alto Comisario de España en Marruecos, en unas declaraciones acerca de las operaciones militares en el Norte de Africa, dijo:

"Cuando sometí el plan de operaciones a la aprobación del Gobierno, no podía soñar siquiera que tuviera un éxito tan rápido. No creo que haya sido otro el secreto sino que ahora han tenido ocasión los rebeldes para darse cuenta de que vamos de veras. Por otra parte, hay que tener presente que su moral estaba sumamente deprimida desde el desembarco de Alhucemas, operación que equivalió a ponerle el cascabel al gato. Aquello acabó con el mito de Axdir, y eso ha sido todo.

"Del actual momento sólo puede decirse que, aparte la satisfacción producida por los últimos triunfos militares, he tenido hoy una vivísima, cuando al recorrer por tierra el camino que media desde la bahía de Alhucemas a Melilla, recibí en diferentes lugares la visita de numerosos caídes, de gran prestigio entre sus adeptos, los cuales me han prometido entregar todos los armamentos en las oficinas de intervención, en un plazo brevísimo.

TODO TARGUIST SOMETIDO A LOS FRANCESES

FEZ, Marruecos, mayo 23. (A. P.) Targuist, la capital de Abd-el-Krim y todo su territorio adyacente, fué ocupado en la mañana de hoy por los franceses, sin lucha, gracias a la sumisión de grandes porciones de las tribus de Beni-Urriaguel, tribu a que el mismo Abd-el-Krim pertenece, de Beni-Bechir, de Beni-Amret, de Beni-Mesduya y otras menos importantes que habitan esa región.

Ayer, los generales Boichut, Marty y Desse se dirigieron al paso de la montaña que conduce al país de Targuist, y ante ellos hicieron solemne sumisión a los franceses los delegados de aquellas tribus, sacrificando bueyes de acuerdo con el tradicional ritual rifeño.

Abd-el-Krim, previendo la completa defección de las tribus de esta región, que sabía estaban negociando con los franceses, huyó hacia el Noroeste con su familia y cuantas pertenencias y bienes pudo transportar, ignorándose actualmente su exacto paradero.

Por la ocupación de esta importante porción de territorio, anunciado en un parte oficial, las tropas franco-españolas han ganado el dominio del valle del río Guis, desde Targuist hasta Axdir, acortando y fortaleciendo su frente de combate.

No ha sido éste el único éxito del día. Las tropas que operan al Norte de Fez, que laboran por destruir el saliente formado por el territorio de la importante tribu de Beni-Zerual, adelantaron sus posiciones en ambos flancos del saliente, como paso preparatorio de una acción más extensa. El enemigo, de acuerdo con las noticias del Cuartel General francés, ofreció débil resistencia, esperándose que no se haga esperar la sumisión de la tribu.

INGLATERRA ES CONTRARIA A LOS PATRONOS MINEROS

LONDRES, mayo 23 (B. W. S.) Se está produciendo un movimiento que va adquiriendo gran extensión contra los patronos de carbón por su actitud intransigente y quesieran de soberbia en el conflicto con los obreros, el cual por este motivo tropieza con dificultades casi insuperables. El país británico demuestra con ésto sus características de justicia: desarrolló toda su actividad para derrotar la huelga general que parecía envolver un terrorismo industrial y ahora coadyuva a los deseos de los huelleros cuyo paro en las minas determinó quel gravísimo conflicto.

Los periódicos "The Times" y "The Daily Telegrap", de Londres, los dos principales órganos de la opinión en la Gran Bretaña, combaten sin eufemismos la actitud de los patronos, y con ellos el "Daily News", de filiación liberal y con fuerza en la opinión pública, dice: "Queda una esperanza para resolver la situación: el caracter del Premier Baldwin, su popularidad y su prestigio, debiendo emplear ambos en obligar a los patronos que abandonen su imposible posición, en la cual el Gobierno puede tener la seguridad que si emplea sus esfuerzos en obligarlos a abdicar de su soberbia, tendrá en su apoyo a todos los elementos sanos de la nación'.

EL JEFE DE LOS MINEROS INGLESE DE CARBON ATACA A LOS LABORISAS . . . .

LONDRES, mayo 23 (UP). — En un discurso pronunciado hoy en Port Rhondoa, en Gales, el secretario de los mineros de carbón en huelga, A. J. Kook, acusó a los jefes laboristas de haber traicionado a los obreros en la reciente huelga general, asegurando que fueron sus gestiones las que dieron fin a dicho movimiento y diciendo que los responsables directos del fracaso son Ransay Mc Donald, ex-premier laborista y el secretario de los ferroviarios J. H. Thomas.

"No solo estuvimos combatiendo contra el Gobierno y los patronos de las minas y demás industrias, sino que durante la huelga general tuvimos en contra a algunos de los jefes laboristas, especialmente a los políticos laboristas. Anteriormente hemos sido engañados en varias ocasiones, por el gobierno y por los patronos, pero no lo fuimos por los propios directores de gremios que han insistido en que aceptásemos rebajas de jornales. El Partido laborista hizo su último esfuerzo en la Cámara de los Comunes, quejándose, sollozando, llorando. Los discursos pronunciados en aquella ocasión, por Thomas y por Mac Donald no podrán ser leídos en el futuro por el obrero inglés, sin que le asome a la cara la vergüenza.

En cuanto a los directores de los ferrovoarios, no solo nos abandonaron en la lucha, sino que traicionaron a sus propios agremiados'.

TRISTE CUADRO DE LAS FAMILIAS DE LOS MINEROS BRITANICOS DE CARBON

MERTHY-TYDFIL, Gales, mayo 23 (A. P.)—Los terribles sufrimientos de las mujeres de esta aldea minera de carbón, situada frente al valle del Merthyr, cuya población es en su mayor parte galesa, sirven de constante recuerdo que los niños y las mujeres son quienes están sufriendo las peores consecuencias de la huelga de los mineros.

Sin proferir la menor queja y demostrando una espartana resignación, las madres cumplen como les es posible la tarea de dar de comer a numerosa familia, aun careciendo de salarios o de pagos por auxilio de huelga. Donde el promedio de entradas es de $10.50 a la semana, cuando los hombres trabajan, tiene ahora que cubrirse los gastos con $2.75 semanales, que es la cantidad que están pagando a las esposas de los huelguistas los gremios del Condado. En Gales meridicional nada se paga como auxilio a los huelguistas, aunque los obreros asedian diariamente a las oficinas gremiales de las aldeas en demanda de socorro.

Los comités locales de huelga declaran que sus fondos están casi agotados. Pocos son los que reconocen lo desesperado de la situación, pero por doquiera se observan indicios del hambre que reina en los hogares, especialmente entre los niños cuyos padres les prohiben comer de la comida de las escuelas. Estos muchachos se ven forzados a observar que sus compañeros satisfacen su apetito, en tanto que el de ellos queda sin aplacar.

En muchas ocasiones, los niños de los huelguistas no pueden jugar en los patios empedrados de las escuelas, porque sus zapatos carecen de suelas. Docenas de niños semidesnudos se ven en cada aldea. En una palabra, los hijos de los huelguistas están sufriendo enormemente. Muchos de ellos semejan pequeños mendigos cuando corren por los caminos, gorra en mano, en demanda de la sopa de las escuelas públicas.

Fué una apoteosis, ayer, la despedida de la Meller en Nueva York

Se celebró en Madrid la sesión preparatoria del Congreso de Geología, con 70 países

CONGRESO INTERNACIONAL DE GEOLOGIA EN MADRID

MADRID, mayo 23 (UP).— Hoy se celebró en esta ciudad la sesión preparatoria del congreso internacional de Geología, en el que están representdos setenta Gobiernos diferentes y gran cantidad de instituciones científicas.

En vista del creciro número de delegados asistentes, el Congreso acordó que los representantes de los gobiernos y de lasentidades asistentes formen un solo consejo directivo.

Después de un banquete en honor de los delegados, el Profesor Rubio les dió la bienvenida, respondiéndole el delegado Kem, de los Estados Unidos, agradeciendo a nombre de todos los asistentes extranjeros, las atenciones recibidas en España y recordando la visita a la Rábida, "cuna del continente americano".

LA DESPEDIDA DE LA MELLER EN NUEVA YORK TOMA CARACTER DE APOTEOSIS

NUEVA YORK., mayo 23 (UP).—Al concluir la quinta semana de su contrato en el Empire Theatre, la estrella española de las tablas, Raquel Meller, obtuvo una despedida en su última noche neoyorquqina que asumió coracter de apoteosis.

Cuando cantó el cuplé de "La Violetera", uno de sus más notables éxitos en Nueva York, repartía flores entre los concurrentes y cuantos las obtenían subían al escenario, desfilando de esta manera por el escenrio damas de la sociedad, estudiantes, hombres de negocios, que inclinándose gentilmente dejaban un osculo admirativo en la mano de la artista española.

Después que cesaron los aplausos, la Meller dijo en correctísimo inglés "Thank you", y después volvió a decir en puro acento londinense: "Hasta pronto".

Ahora comoenza una excursión por el país, vistando primeramente Boston.

REUNENSE LOS MUSULMANES DEL MUNDO

CONTANTINOPLA, mayo 23. (A.P.) Una delegación de siete musulmanes, representando 30 millones de fieles de Mahoma pertenecientes a Rusia, China, Turkestán y Afganistán, acaban de llegar a esta ciudad y unídose a una delegación turca de muslines, para una peregrinación al primer congreso mundial islámico, que se abrirá en la Meca el primero de junio.

Por iniciativa de Ibn-Saud, jefe del gobierno wahabi de Hedjaz, han sido convocado los musulmanes de todo el mundo a reunirse en congreso para estudiar los medios de hacer la peregrinación a las ciudades sagradas de Medina y la Mesa sin los peligros de pillaje y asesinatos por tribus hostiles, que han hecho muy difíciles esas peregrinaciones desde la Gran Guerra. La convención también estudiará el modo de salvaguardar las reliquias del Profeta y de administrar en lo futuro esas sagradas ciudades.

ES BEATIFICADA LA FUNDADORA DE LAS HERMANAS DE LA CARIDAD

ROMA, mayo 23. (A.P.) Hoy se celebró en la Basílica de San Pedro, con las tradicionales e imponentes ceremonias católicas, la solemne beatificación de la venerable Juana Antida Thouret, de Sancey (Francia), fundadora de las Hermanas de la Caridad, quien murió en 1826 en olor de santidad. Asistieron numerosos cardenales, arzobispos y obispos franceses, seiscientas hermanas de la caridad y varios descendientes de la nueva Santa.

Su Santidad el Papa Po XI bajó a San Pedro esta tarde, y en presencia de ventidós cardenales, veneró las reliquias de la beata Juana Antida Thouret.

EN TONO DE ADMIRACION Y RESPETO LOS AVIADORES AMERICANOS ENVIAN UN MENSAJE AL REY D. ALFONSO XIII

Los aviadores españoles Loriga y Gallarza han recibido grandes pruebas de simpatía de sus colegas americanos en Manila, entre los que gozan de una popularidad poco común

EL NACIONALISMO MEJICANO COMO EJEMPLO QUE IMITAR

El impuesto sobre el lujo, establecido en España y que acaba de ser publicado en la Gaceta, comprende una lista de 38 artículos, desde los autos hasta los sombreros de señora

MANILA, mayo 23. (U. P.)—Los aviadores militares de los Estados Unidos residentes en esta ciudad han escrito una carta al Rey Alfonso XIII, de España, por conducto de los aviadores españoles capitanes Loriga y Gallarza, a quienes han pedido que la entreguen al Soberano a su regreso a Madrid. Hacen saber en este mensaje los citados aviadores su honor y su respeto al Monarca español como gobernante, porque simboliza una gran raza, y personalmente porque es un consumado deportista.

Los dos aviadores españoles han recibido grandes muestras de admiración de sus colegas norteamericanos, entre quienes se han creado una popularidad poco común, gracias al heroico vuelo Madrid-Manila y a la simpatía personal que despiertan. Hoy, después de haber ido a misa, Loriga y Gallarza recibieron y atendieron en su residencia a cuarenta y un aviadores del Ejército norteamericano, de la guarnición aérea de Camp Nichols, que elogiaron con gran entusiasmo la hazaña que aquéllos han relizado.

PREPARASE EN MADRID UNA GRAN RECEPCION A LORIGA Y GALLARZA

MADRID, mayo 23. (U. P.)—El diario "A B C" está preparando un gran homenaje para recibir a los aviadores del vuelo Madrid-Manila, capitanes Loriga y Gallarza, que regresarán a España en junio.

"A B C" dará con este motivo una gran recepción en su propio edificio, a la cual concurrirán el Rey Alfonso, altas personalidades del Gobierno, el Cuerpo diplomático, etc. En esa ocasión se entregará a los aviadores un álbum con las firmas de las más eminentes figuras de España en las artes, la ciencia, la literatura y el periodismo, como homenaje de admiración por la hazaña que han realizado para gloria de España.

EL NACIONALISMO DE MEXICO, EJEMPLO QUE DEBE IMITARSE

MADRID, mayo 23.—El periódico "El Sol", hablando de las negociaciones entre los Estados Unidos y México, respecto a las nuevas leyes mexicanas relativas a la propiedad de los extranjeros, dice:

"La polémica ha sido ejemplar por el tono correctísimo de ambas partes y por el vigor dialéctico del Gobierno mexicano, el cual ha dicho la última palabra obligando a los Estados Unidos a otorgar en silencio.

"Pero ha sido ejemplar, sobre todo, por la energía con que el Gobierno de México ha defendido un derecho que, a pretexto de debatir las leyes especiales, quería mermársele, o por lo menos, intentarlo: el derecho a legislar soberanamente en su territorio y a reducir en todo lo posible los motivos de ingerencia por parte de Estados extranjeros.

"México es hoy por hoy el mayor dique moral y material a los aluviones imperiales del Norte. Su nacionalismo celoso, que en otra forma y otras circunstancias inspiraría recelo, sólo puede mover a simpatía a quienes observan con inquietud las relaciones entre la América sajona y la América hispánica, pues ese nacionalismo es sinónimo de libertad política y de personalidad histórica.

"Esta política debiera servir de libro de texto en todas las escuelas públicas americanas de lengua española."

LA ACTUALIDAD GRAFICA EN ESPAÑA

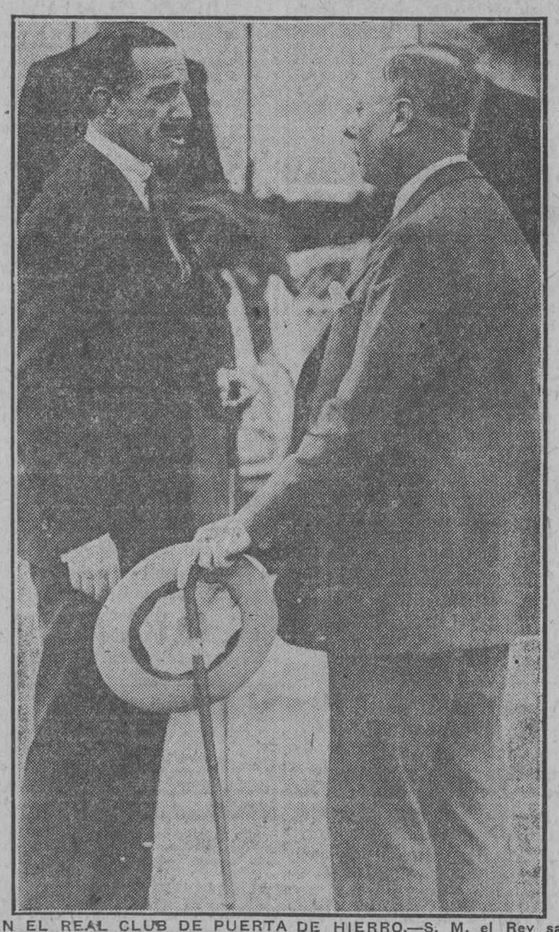

EN EL REAL CLUB DE PUERTA DE HIERRO.—S. M. el Rey saludando al Embajador de Inglaterra, que donó unas Copas como premio para el partido de Polo en el que tomó parte el Monarca, saliendo vencedor.

FIRMA DEL TRATADO DE COMERCIO ENTRE ALEMANIA Y ESPAÑA, EN EL MINISTERIO DE ESTADO.—El Ministro de Estado, con el Delegado del Rey, y el Embajador de Alemania, en el momento de la firma.

(Servicio gráfico especial del DIARIO DE LA MARINA. — Foto. Marín)

TOPICO DEL DIA

PROVERBIOS CHINOS

Un chino amigo mío, que lee a Confucio todas las noches y las "Impresiones" del DIARIO DE LA MARINA todas las mañanas, me escribe una breve y ceremoniosa carta, dándome sabios y atinados consejos, que, si no me son personalmente atinentes, no me creo con derecho a dejarlos inéditos, pensando en aquello que dijo Iriarte:

A todos y a ninguno
mi fabulilla toca...

El ser chino mi amable consejero no quiere decir que él me tome por compatriota suyo para engañarme, ni yo trate de engañarle a él, como un chino que es, tomando a broma lo que él juzga, con razón, que es muy serio.

De la carta en cuestión, escrita en forma paremiológica como suelen escribir los buenos escritores en el celeste ex-Imperio, reproduzco a continuación unos cuantos proverbios:

"Ninguna imagen más fiel de la vida que la cucaña. Y mientras más ensebada, mejor el parecido.

"Te aconsejo que, cuando te encaramas a la cucaña en que escribes —mi chino confunde las columnas del periódico con las cucañas—ponte babuchas chinas; con eso, cuando te tiren de las piernas tus compañeros de profesión, puedes abandonarles una babucha o las dos, y seguir subiendo.

"Practica la santa virtud del optimismo. Cree en ti. Desoye a los demás. Y de ese modo podrás creerte el primero de los mortales. O el último de los inmortales.

"Para cada persona que habla hay dos que oyen; por eso no hay máquina de imprimir que compita con la palabra hablada, sobre todo cuando se habla mal de alguien.

"Confía siempre. La Naturaleza es sabia y pone la triaca junto al veneno."

Por la transcripción,

CALCAS.

EL IMPUESTO SOBRE EL LUJO EN ESPAÑA ABARCA DESDE LOS AUTOMOVILES A LOS SOMBREROS DE SEÑORA

MADRID, mayo 23. (A. P.)—La "Gaceta Oficial" publica una lista de 38 clases de mercancías sobre las cuales se establecerá el nuevo impuesto sobre el lujo.

Comprende dicha lista las antigüedades, los libros antiguos, barcos de recreo, encajes, caballos de lujo, las facturas de los hoteles que pasen de 15 pesetas por habitación y 30 por pensión diaria, las comidas de más de 15 pesetas de gasto por persona, los trajes de más de 300 pesetas, los zapatos de más de sesenta, todas las joyas, objetos de metales preciosos, ropas con adornos de encajes, automóviles de más de diez mil pesetas, juguetes de más de cuarenta pesetas, telefonía sin hilos de más de sesenta pesetas, bisutería de más de 25 pesetas por pieza, sombreros de señora de más de 50 y bebidas de más de 12 pesetas la botella.

DIFICULTADES EN LA CONFERENCIA DEL DESARME

La conferencia tripartita que el Japón propuso sobre armamentos navales no halla ambiente

GINEBRA, mayo 23. (A. P.) A la terminación de la primera semana de las discusiones preliminares a la Conferencia Internacional del Desarme, todos los indicios permiten augurar que serán prolongados y complicados los preparativos de la proyectada limitación de armamentos.

No se ha producido manifestaciones de entusiasmo ante la idea japonesa de celebrar una conferencia tripartita entre los Estados Unidos, Japón e Inglaterra para tratar sobre la limitación de los armamentos marítimos. En círculos bien informados, se cree que el Japón, convencido de que los asuntos navales puedan tratarse independientemente de los armamentos terrestres, teme las complicaciones y tardanzas en el logro de un acuerdo sobre las fuerzas militares europeas, y así le parece cosa prudente lanzar sin demora la idea de una posible conferencia naval, que pudiera encadenarse al principal esfuerzo de Ginebra, y por lo tanto, estimular en sentido general la limitación de armamentos.

Es concebible que la Comisión Preparatoria, que repetidamente se ha pronunciado en favor de acuerdos regionales, puede más tarde decidir que las cuestiones navales se traten técnicamente por separado del problema terrestre, ya que no por otras razones, a lo menos por simplificar el programa que, tal como ha sido trazado por varios delegados, resulta un tanto recargado de asuntos. Existe un patente deseo general de poner término a la competencia en las construcciones navales de guerra, y de llegar cuando menos a un acuerdo que obligue a no llevar más allá de ciertos límites la construcción de buques de segundo orden.

Una vez que el delegado del Japón, M. Matsuda, hubo discutido el proyecto de la conferencia tripartita con el diplomático norte-americano Hugh S. Gibson, éste, procediendo con la misma extraoficialidad, consultó el caso con el Vizconde Cécil, delegado de la Gran Bretaña. Se estima que ambos convinieron en que la cuestión estaba fuera de sus atribuciones, por el momento. Con esto, quedará durmiendo, acaso por largos meses, la cuestión naval, en tanto que los peritos, así terrestres como navales, se consagran al estudio de los detalles técnicos de la preparación de la proyectada Conferencia Internacional del Desarme.

M.E.C.D. 2016