SECCION 1ª

EL TIEMPO
LA NOTA DEL OBSERVATORIO
VEASE EN LA PAGINA TRECE

DIARIO DE LA MARINA

EDICION DE LA MAÑANA
INFORMACION CABLEGRAFICA MUNDIAL POR NUESTROS HILOS DIRECTOS

SECCION 1ª

AÑO XCIV.—NUM. 60. El periódico más antiguo de Cuba

LA HABANA, LUNES, 1 DE MARZO DE 1926.—EL SANTO ANGEL DE LA GUARDA.

Acogido a la franquicia postal 28 PAGINAS—5 CENTAVOS

NOS HABLA EL DOCTOR PASTOR DEL RIO, EN UNA ENTREVISTA, DEL RETIRO PARA TODOS LOS OBREROS DE CUBA

Proyecto de banco obrero que ha de llegar a ser el más cubano de los bancos de Cuba

AHORRO EN LAS ESCUELAS

El retiro a la ancianidad y la protección a niños y mujeres figuran entre sus aspiraciones

EN QUE CONSISTEN ESTAS

La visión de una república levantada por el heroismo y consolidada por el esfuerzo

Pastor del Río, culto congresista villareño

Encontramos a Pastor del Río en un tranvía eléctrico; regresaba a la Habana. Nosotros también. Celebrando tan feliz coincidencia y puesto que la ocasión era propicia, le abordamos...

—¿Pastor del Río? Veréis: Pastor del Río es poeta: ganador en los Juegos Florales de Cárdenas de la Flor Natural, que ofreciera al victorioso de aquellas justas el DIARIO DE LA MARINA. Pastor del Río es plubicista y cultiva el periodismo. Es abogado. Es orador. Es representante a la Cámara, y como dijo Jorge Mañach, "alerta mandatario de las Villas". Pastor del Río—apunta Armando Leyva en una semblanza—"es joven de años, recio de voluntad, optimista de espíritu, rico de cultura". Pastor del Río es autor de la Ley del retiro de los obreros manuales e intelectuales del periodismo y acaba de llevar a la Cámara un proyecto de retiro general para todos los empleados y obreros...

¡Dijimos ya, que le habíamos abordado? Pues bien, fuí así:

—Trabaja ahora en alguna nueva iniciativa parlamentaria?

—No—responde.

Extrañeza. Pastor del Río aclara:

—Mientras no sea una realidad el retiro de los obreros intelectuales y manuales del periodismo y de las artes gráficas, el Premio Nacional denominado Carlos Manuel de Céspedes que constituirá a la vez una ofrenda perenne al Mártir de San Lorenzo y un estímulo para todos los escritores de Cuba; la creación de bibliotecas públicas en todos los Municipios de Cuba donde las clases pobres puedan mejorar sus condiciones intelectuales; los parques infantiles en que los niños desarrollen sus condiciones físicas y mientras en suma, no se discuta o se apruebe el retro para todos los obreros del País, no llevará a la Cámara ninguna otra iniciativa.

¿.....?

—No basta con proponer, lo cual es muy cómodo. Hay que realizar. No basta con recibir aplausos y juicios más o menos merecidos, más o menos generosos. Hay necesidad espiritual y pública de corresponder a esos aplausos y a esos juicios con sólidas realidades constructivas, que respondan a la confianza que inspiramos y a las responsabilidades que nos están impuestas como ciudadanos y mandatarios del pueblo. Debemos considerar a los hombres no solo por lo que son capaces de hacer, sino por lo que han hecho. Nada fortalece tanto como esas existencias fecundas en que las labores confrontan en las afirmaciones; en las que una voluntad férrea y una orientación fija, mantienen ideales y levantan instituciones. Edificar, forjar trabajar. ¡Qué hermosa gloria!... y la gloria nunca es cara.

—¿Tiene usted preferencia por alguna de sus iniciativas?

—Creo, que todas tienen la misma finalidad y se inspiran en idénticos propósitos: contribuir a la mejora de las costumbres públicas con un empeño constante de cultura y de estímulo dentro de una amplia visión de nacionalismo. Hay que aspirar a que Cuba sea una República donde la Democracia, la verdadera, tenga las más trascendentes manifestaciones, no sólo porque las grandes propulsiones democráticas son pacifistas, sino porque mientras más ensanchemos nuestros círculos de progresión civilizadora, más conocidas serán nuestras responsabilidades y más idealidades y energías aportaremos a la labor del porvenir, que debemos obtener mediante enseñanzas cívicas y permanentes esfuerzos ciudadanos. Que la Escuela, el Parlamento, el Gobierno, la Prensa, las clases intelectuales, disputándose el más preciado laurel, aporten, en justa luminosa, el mejor mármol para la ciudad futura. Por ello tenemos que obtener leyes que mejoren la vida de las clases pobres, que son las más numerosas y a la que menos justicia se les ha hecho, ofreciéndoles facilidades para su educación, acicateando a los que sueñan, reviviendo, de esta suerte, el programa de la Revolución Redentora, con una patriótica seguridad de que, si fuimos grandes en la lucha histórica por libertad un pueblo, debemos serlo también, para agigantarlo y consolidarlo. No es ciertamente, el más glorioso pueblo el que mayor extensión superficial posee, ni es la mejor sociedad la que más millones cuenta, ni hicieron, en la lucha por el progreso y la felicidad humana, el más saliente esfuerzo aquellas naciones que sólo tuvieron capacidad para el combate y las recias actividades de la fuerza.

—Y cree usted que todas esas iniciativas llegarán a convertirse en leyes?

—Serán, acaso, motivo de debates, de acaloradas discusiones; demorarán, tal vez, más o menos, en llegar a convertirse en leyes de protección; pero ninguna circunstancia de carácter permanente, ni esencial, puede oponerse a la aprobación de las mismas. Una de ellas habrá de ser, seguramente, la que más apasione a la conciencia pública y la que más haga girar, en torno de ella, polémicas y justas oratorias: la que se refiere a la implantación en Cuba del Retiro General para todos los empleados y obreros, la cual incluye la organización de un Banco Nacional, adscrito y propiedad de dicha Institución; Compañía de Fianzas y Clínica Nacional, sin olvidar el establecimiento de la cátedra de Ciencias Sociales en la Universidad Nacional; clases, en todos los colegios de la República, sobre los bienes que el ahorro determina; premios especiales para las niñas y niños que sobresalgan en el orden intelectual, y premios, también, a las profesoras y profesores que más se destaquen en el cumplimiento de su benéfico apostolado; así como la implantación del descanso dominical, retiro para los ancianos, ayuda a la mujer en estado de gestación y la impresión de los mejores libros que produzcan en Cuba, los empleados y obreros. Una organización, en suma, que ofrezca al que trabaja, medios para instruirse, facilidades para educar a sus hijos, bienes para su familia, y la seguridad de que cuando la desgracia los acose, o cuando en las propias luchas de su tarea cotidiana, su existencia se arruine, ni él ni sus allegados estén exentos de pan y de calor, con la gloria de haber nacido en un país que previó el porvenir de sus clases trabajadoras, instruyéndolas, auxiliándolas, ofreciéndoles todo el bien que merecidamente han conquistado: haciéndoles justicia.

—¿Pero, se ha hecho eso en alguna parte? ¿No riñe esta organización con la actual, capitalista?

—No, no, responde con su vivacidad habitual. El capital no sufrirá el menor quebranto, ni la agresión más leve. El hecho de ayudar a los que trabajan, alejándolos de la miseria futura y de una vejez horriblemente desamparada, y hacerlos vivir con la seguridad de que no serán arrojados de las propias jornadas en que consumen lo mejor de su existencia, no es más que acercarse a las ventajas que emanan de las fecundas doctrinas que han surgido después de la Paz, creando una gran fuerza de espiritualidad colectiva, acercando a los pueblos a una era de justicia universal, haciendo tangibles los ideales de Bien que se han mantenido después de la Gran Guerra y los acuerdos del Tratado de Versailles, ya que nada irrita tanto ni produce tan hondos males como las injusticias irreparadas y los olvidos lamentables. Las viejas teorías, las rancias escuelas han desaparecido y vánse consolidando los principios de reforma y construcción que se columbraron dentro de las mismas llamaradas del cataclismo que sacudiera al mundo en el 1914.

Además, Cuba fué uno de los pueblos signatarios del Tratado de la Paz y, como nación pequeña, está

(Continúa en la página catorce)

TODAVIA NO HA TERMINADO LA CAMPAÑA EN MEXICO PARA ACATAR LAS DISPOSICIONES RELIGIOSAS DE LA CONSTITUCION

CIUDAD DE MEJICO, febrero 28. (A.P.) El Ministro de Comunicaciones y Obras Públicas, señor Tejada, ha hecho declaraciones oficiales diciendo que todavía no ha terminado la campaña legislativa emprendida por el Gobierno para hacer cumplir las disposiciones religiosas de la Constitución. Todos los gobernadores de Estado han cooperado en tal empeño con el Gobierno federal, cuyo programa, según el declarante, no tropezó con gran oposición en la opinión pública.

Iglesia de San Medardo, París.

AL SEÑOR SECRETARIO DE COMUNICACIONES

Aunque no es costumbre de este periódico protestar, nos vemos obligados a ello, para que llegue a conocimiento del señor Secretario de Comunicaciones el sinnúmero de quejas que recibimos de nuestros suscriptores del interior de la República, por no llegar regularmente a su destino el DIARIO desde que iniciamos el concurso.

Nos hemos dirigido directamente a ese Departamento, pero no logramos evitar que sigan en aumento las quejas y para que los culpables sean requeridos, ya que no castigados, publicaremos diariamente las cartas que recibamos y de ese modo tal vez se ponga coto a la pérdida no solo de números sueltos que se envían en faja, sino hasta de los paquetes que no llegan a su destino.

He aquí algunas de las cartas que ayer recibimos:

—Nuestro suscriptor en el Central Manatí, señor Manuel García Lago, nos informa que desde el 1 de enero está recibiendo el periódico con mucha irregularidad, al extremo que en todo ese tiempo sólo ha recibido una edición del domingo y añade que hubo semanas de faltarle cinco veces el periódico.

—Nuestro suscriptor en el Central Palma, señor Oscar del Valle, nos informa lo que sigue: "Me han faltado como diez ejemplares de la tarde durante este mes".

—Nuestro agente en Mayarí dice lo que sigue: "Hace algún tiempo que casi diariamente me faltan ejemplares del DIARIO en los paquetes que se me envían. De esta oficina no es la falta. Es del trayecto. Y estas faltas me perjudican grandemente, pues me quedo sin poder servir ejemplares a los suscriptores que tengo".

Nuestro suscriptor en Jacac, señor Emilio Sotolongo, nos informa lo que sigue: "Hace ya bastante tiempo que vengo recibiendo el DIARIO con irregularidad y como hace ocho o diez días que solo recibo la edición de la tarde y el 22 no recibí ninguna, espero me diga a qué obedece.

Nuestro suscriptor en Santo, señor José Fernández Pastoriza, nos dice lo que sigue: "Se pasan muchos días y hasta semanas, sin recibir un ejemplar del DIARIO. Según mis noticias, donde se pierde es en la línea del Central Nazábal a la colonio María Victoria".

EN LA ZONA FISCAL DE MORON SE HA DESCUBIERTO UN GRAN FRAUDE

En Cienfuegos fué inaugurado el asilo "Anita Fernández" acto que resultó muy lucido, hallándose aquél instalado provisionalmente en la quinta situada en Revienta Cordeles

EN CIEGO DE AVILA EXISTE ABSOLUTA TRANQUILIDAD

Solemne recepción en el Ayuntamiento de Guanajay en memoria de don joaquín N. Aramburu. — En los Arabos se suicidó disparándose un tiro el señor Ciro Aria. — Incendio en Sagua la Grande

MORON, feb. 28.—DIARIO, Habana.—En la zona fiscal de Ciego de Avila se ha descubierto un importante fraude a la Hacienda realizado por empleados de la anterior administración.

Gran número de patentes e impuesto sobre la venta bruta del año 1925 aparecen con sellos usados el año anterior.

Los inspectores se encuentran en esta plaza realizando investigaciones. Muchos comerciantes sufrirán las consiguientes molestias para demostrar su inculpabilidad.

Pego,
Corresponsal.

VELADA MARTINIANA EN CAMAJUANI

CAMAJUANI, 28 feb.—DIARIO, Habana.—Anoche se celebró en el teatro Muñiz la velada martiniana.

Hicieron uso de la palabra Aquiliano Alvarez Gorordo y Antolín García.

Leyó una poesía alusiva al acto Blanca Sobrado. Todos fueron muy aplaudidos.

El Corresponsal.

SE SUICIDO EN LOS ARABOS EL SR. CIRO ARIAS

ARABOS, 28 feb.—DIARIO, Habana.—Ayer salió con pretexto de cazar, a las afueras del pueblo de San Pedro, el Sr. Ciro Arias de familia apreciable de allí siendo encontrado en el día de hoy ya cadáver, por los vecinos que salieron en su busca.

El infortunado Sr. Arias, se suicidó con una escopeta calibre 22 que llevaba. Nuestro sentido pésame a sus familiares.

Hoy giró visita a ésta el Jefe de Sanidad de Colón acompañado del capitán Pereira instalándose en la farmacia del Dr. Crucet inyectando al público contra el posible contagio del tifus, aunque aquí no hay que lamentar hasta hoy, caso grave ni baja alguna.

Rico,
Corresponsal.

DE SANTIAGO DE CUBA

SANTIAGO DE CUBA, feb. 28.—DIARIO, Habana.—Ante numerosa concurrencia se llevó a efecto esta tarde la fiesta sportiva organizada por la Sociedad Santiago Yacht Club en honor de la reina de Carnaval S. M. Silvia I. El programa combinado fué cumplido en todas sus partes en las carreras de cintas a caballo ganó el compañero Juan Escalona el único premio por haber enganchado mayor número de cintas En el juego de basket ball entre los Fives, Club Atlético de Holguín y Santiago Yacht Club ganaron los holguineros por 18 contra 11. El Holguín lo componían los hermanos Ochoa Leal y el Dr. Yebra y el local Peruco Tamayo, Flor Crombet, Alberto Ruiz, Miguel Bueno y A. Veloso. Todos los atletas se portaron correctamente. La banda municipal amenizó el acto. En el café La Cubana se les sirvió un ponche a los triunfadores.

Corresponsal

INCENDIO EN SAGUA LA GRANDE DE UN ESTABLECIMIENTO

SAGUA LA GRANDE, febrero 28. —DIARIO, Habana.—En la madrugada de hoy resultó pasto de las llamas el café "Imperator" situado en la calle de Máximo Gómez y Maceo.

El incendio fué localizado por los bomberos rápidamente siendo muy celebrada su labor.

Estímase casual dado la forma en que empezó y la buena marcha del negocio y gran solvencia moral y material de su dueño Sr. Eduardo Peláez.

Alvaré,
Corresponsal.

EN CIEGO DE AVILA EXISTE ABSOLUTA TRANQUILIDAD

CIEGO DE AVILA, feb. 28.—DIARIO, Habana.—La noticia publicada ayer por un periódico de esa Capital sobre temores de desórdenes en esta ciudad con motivo de las postulaciones de candidatos municipales del Partido Liberal carece absolutamente de fundamento.

El Comité Ejecutivo del Partido Liberal se reunirá después de marzo para cuya fecha todas las diferencias surgidas por aspiraciones, habrán sido arregladas armónicamente.

Reina aquí tranquilidad completa y orden perfecto. Esta tarde hay gran paseo de Carnaval.

El pueblo está alegre y contento sin temor a alteraciones no concebibles.

La noticia parece una broma de Carnaval que ha sorprendido al periódico.

Carlos Luzán,
Corresponsal.

QUEDO LUCIDO EL BAILE DE DISFRAZ DE LA COLONIA ESPAÑOLA DE V. DE LAS TUNAS

VICTORIA DE LAS TUNAS, febrero 28.—DIARIO, Habana.—Anoche se celebró un gran baile de disfraz en la Colonia Española a la que concurrieron más de cien parejas.

Quedó muy lucido.

La Directiva tuvo un gusto especial en la decoración del Centro.

Bien por la Colonia.

Corresponsal.

EN EL HOMENAJE RENDIDO AL GOBERNADOR BARCELO PRONUNCIO UN MAGNIFICO DISCURSO EL REPRESENTANTE DR. QUINTIN GEORGE

MANZANILLO, febrero 28.—DIARIO, Habana.—Anoche llevóse a cabo, amenizado por la banda municipal de este término el banquete homenaje en honor del Gobernador de la Provincia coronel Barceló, resultando brillante por todos conceptos. Al mismo asistieron más de trescientos comensales y al iniciarse los brindis usaron de la palabra los Sres. Cuesta, Silva y Salas. El resumen estuvo a cargo del Vicepresidente de la Cámara de Representantes Dr. Quintín George, que como siempre estuvo inspiradísimo, alcanzando estruendosos aplausos y merecidas felicitaciones. El Dr. George habló en nombre del Gobernador Barceló.

Al terminarse el banquete el coronel Barceló se vió en el caso de asistir al Círculo de Manzanillo donde se celebraba un suntuoso baile, siendo llevado a aquel lugar por grupos de distinguidas y bellas señoritas organizadoras de la última verbena que aquí tuvo efecto.

A las diez el coronel Barceló acompañado de sus amigos, entre los que figura el Sr. Carlos Bertot, coronel de la guerra de Independencia y prestigioso político liberal, embarcó hacia Campechuela.

Corresponsal.

FUE INAUGURADO EN CIENFUEGOS EL ASILO ANITA FERNANDEZ RESUDTANDO UN ACTO MUY LUCIDO

CIENFUEGOS, febrero 28.—DIARIO, Habana.—Revistió excepcional importancia por la brillantez del acto, la inauguración del "Asilo Anita Fernández", que tuvo lugar hoy con la asistencia de una concurrencia tan numerosa como nutrida.

El Asilo se ha instalado provisionalmente en la quinta propiedad del Sr. José Ferrer en el sitio conocido por Revienta Cordeles y cedido por la esposa de este último, la distinguida señora Teresa Rabasa de Ferrer, muy activa y diligente Presidenta de la Asociación Pro Anita Fernández.

Bendijo el Asilo Monseñor Zubizarreta, Obispo de Cienfuegos, que ofició ante un altar artísticamente adornado y donde aparecía la Virgen Milagrosa, traída a esta desde la Habana por las religiosas encar-

(Continúa en la página catorce)

CINCO CARDENALES MURIERON DURANTE UN MES SOLAMENTE

Juan Cagliero, anciano cardenal de ochenta y ocho años de edad entregó ayer su alma al Creador

ESTUVO EN LAS AMERICAS

Fué jefe de la misión salesiana en América y Delegado Apostólico para toda la América Central

CINCO SILLONES VACANTES

Mercier, Benlloch, Sili, Balbour y Cagliero, han sido los últimos cardenales que desaparecieron

ROMA, febrero 28. (U.P.) La muerte del Cardenal Juan Cagliero ha causado la vacante del quinto sillón cardenalicio en un intervalo de un mes, con un promedio de una semana entre cada una de las vacantes. En efecto, desde que falleció el Cardenal Mercier, en Bruselas, han ocurrido las siguientes muertes de purpurados de la Iglesia Católica: el Cardenal Benlloch y Vivó, Arzobispo de Burgos, español; Cardenal Sili, prefecto del tribunal de la firma Apostólica, italiano: Cardenal Edmundo Balbour, arzobispo de Posen, polaco; y el Cardenal Cagliero.

Esta es la primera vez en la historia de la Iglesia que en un período tan corto mueren tantos cardenales.

FALLECE EN ROMA EL CARDENAL CAGLIERO

ROMA, febrero 28. (A.P.) A la avanzada edad de 88 años, ha fallecido hoy en esta capital el Cardenal Juan Cagliero.

Nacido en Castelnueve d'Asti, archidiócesis de Turín, el día 11 de enero de 1838, Cagliero fué creado y proclamado cardenal en 1915, y en 1922 celebró el sexagésimo aniversario de su ordenación.

El Cardenal Cagliero fué jefe de la misión salesiana en América y delegado apostólico en América Central.

UN OPULENTO MEDICO INGLES CEDE VASTAS PROPIEDADES CON FILANTROPICO FIN

LONDRES, febrero 28.—(A. P.) P.)—Sir Henry Lunn, preeminente teólogo y escritor, que trajo consigo una fortuna al regresar de la India, donde ejerció de misionero-médico, ha puesto en práctica su creencia de que el exceso de riqueza acumulado por los hombres de negocios debiera ser dedicado al mejoramiento de la humanidad. La Alianza Mundial de Amistad Internacional ha anunciado hoy, por medio de los sermones dominicales que se predican en todas las iglesias de Londres, que Sir Henry ha puesto la mayor parte de sus propiedades en manos de varios apoderados y fideicomisarios que se encargarán de invertir lo que produzcan en trabajos sociales y religiosos, o de pacifismo internacional.

Ignórase el valor exacto de las propiedades, pero la noticia leída en los templos dice que se eleva a millones, figurando entre ellas las empresas administradas por la Sir Henry Lunn Ltd., de Londres, firma dedicada al negocio del turismo, que es propietaria de muchos grandes hoteles en Suiza y otras partes de Europa. Los fondos que produzcan esos negocios serán administrados convenientemente por la Fundación Lunn a beneficio de las ideas y movimientos que Sir Henry viene sustentando y apoyando durante los diez últimos años.

EL GENERAL CASTELNAU ACONSEJA LA FORMACION DE COMITES PARROQUIALES EN FRANCIA

PARIS, febrero 28.—(U. P.)—En Landerneau, corazón de la Bretaña, ha tenido lugar hoy una manifestación de católicos en la que el General Castelnau, uno de los principales oradores que tomaron parte en el mitin, al que asistieron más de diez mil personas aconsejó la inmediata formación de comités parroquiales, que luego organizarían un cuerpo nacional bajo el control de los obispos, que formarían una especie de Consejo Nacional, autorizado para combatir a los Gobiernos anticlericales y la masonería y lograr en el futuro la restauración de la órdenes religiosas en Francia.

LA SALUD DEL SEÑOR PRESIDENTE DE LA REPUBLICA

El general Machado, Presidente de la República, sintiéndose muy mejorado de la dolencia que le venía aquejando, salió por la tarde en automóvil de paseo, y regresó a Palacio poco tiempo después.

LIGERO TEMPLOR DE TIERRA EN PORTUGAL

LISBOA, Portugal, feb. 28 (A. P.) —A las 10.10 de la noche de hoy se ha sentido en esta capital un ligero temblor de tierra. Sobreviene este fenómeno al cabo de varios días de extraordinario calor.

COLEGIOS Y ASILOS HAN SIDO CLAUSURADOS EN VERACRUZ

VERACRUZ, febrero 28. (A. P.) Ha sido clausurado por mandato presidencial el Colegio San José, donde recibían educación numerosas señoritas. También ha sido cerrado un asilo de niños anexo a la misma institución, así como la residencia de las Hermanas de la Caridad. Siervas de María, que se dedican al cuidado de enfermos y desvalidos sin retribución alguna. Como quiera que, según creencia general, aquel colegio funcionaba dentro de lo dispuesto por la Constiución, espérase que no tarde en volver a abrir sus puertas.

TRUST FEDERAL DE BUENA INVERSION

Se está formando en New York por un grupo de banqueros y su capital será de 25 a 50 millones

ENTIDADES FAVORECIDAS

Espérase que sus operaciones alcancen a los países europeos y países de Hispano-América

NUEVA YORK, febrero 28.— (A. P.)— Un grupo de banqueros neoyorquinos está formando el primer trust federal de inversión extranjera, según se hallan previstos por la sección "A" de la Ley de Reserva Federal. Aunque todavía no se han ultimado los detalles de la nueva organización, se espera que su capital autorizado se eleva a veinticinco millones a cincuenta millones de pesos.

Dícese que el nuevo trust proveerá créditos para municipios, bancos agrarios, servicios públicos y corporaciones industriales de antigua fundación por plazos más largos que el límite de vencimiento usual en las prácticas bancarias comerciales y por cantidades demasiado reducidas para ofrecerlas a la suscripción pública. Espérase que sus operaciones alcancen a las naciones europeas y a los países iberoamericanos, donde en la actualidad se presentan grandes oportunidades a una empresa de esta índole.

EL GOBIERNO CHINO DE PEKIN DA PROTECCION A LA LIBERTAD DE CULTOS

PEKIN, febrero 28.—(A. P.)—Uno de los últimos actos del desorganizado Gabinete de esta República ha sido redactar un decreto referente a los manejos anticlericales de ciertos elementos de la población ordenando a las autoridades civiles y militares que les pongan coto. El decreto, promulgado esta noche, dice así:

"De acuerdo con tratados pactados entre la China y los países extranjeros, están permitidas en este país la religión católica-romana y otras de la rama cristiana, por cuyo motivo debe prestárseles la debida protección. Una de las primeras consecuencias del establecimiento de la república fué la libertad religiosa".

"No obstante, hay noticias de que existe una propaganda anticlerical y anticristiana por parte de asociaciones organizadas con ese propósito en distintas partes del país. Eso redunda en detrimento del espíritu de tolerancia que hasta ahora existía en China, y hay que reprimirlo".

Es evidente que este decreto obedece a protestas de las representaciones diplomáticas extranjeras, particularmente de la legación francesa, contra la creciente hostilidad de las masas chinas hacia las iglesias occidentales.

LA LEY DE LOS REGISTROS

Hoy lunes volverán a reunirse con el señor Presidente de la República los Secretarios del Despacho para tratar sobre la Ley de los Registros.

Existe la impresión de que la referida ley será devuelta al Congreso con algunas modificaciones.

LA EXPOSICION PEREZ URRIOLA

La Exposición de pintura del señor Avelino Pérez Urriola, pensionado por el Gobierno de la República en Roma, permanecerá abierta en los salones del DIARIO DE LA MARINA, todas las noches de 7 a 10.

EL REGIMEN DE PEKIN REFUERZA SU LINEA DE COMBATE

PEKIN, feb. 28. (A. P.)—El general Lu-ChingLin, comisario de defensa de Pekín y el oficial más hábil del general Feng-Yu-Hsiang, se ha encargado de reforzar la línea de combate del Gobierno con contingentes del "Primer Kuominchun", o partido popular nacional que capturó Tientsín.

Al parecer, el general Wu-Pei-Fu, que manda personalmente las tropas del Hupeh, hace pocos progresos hacia el norte y todavía no ha podido capturar Singyangshow.

TEXTO DE LA LEY DE AUMENTO DE SUELDO A LOS PROFESORES DE LOS INSTITUTOS Y ESCUELAS NORMALES

Se amplia a ocho el número de profesores supernumerarios de los institutos provinciales, tres para la sección de Letras, tres para la de Ciencias y dos para la de Idiomas

CREACION DE MIL AULAS DE INSTRUCCION PRIMARIA

Se autoriza al Poder Ejecutivo para que establezca en la forma y cuando lo crea conveniente una escuela de Artes y Oficios en Pinar del Río, Matanzas, Sta. Clara, Camagüey y Oriente

EN EL PROXIMO PRESUPUESTO SE CONSIGNARA EL CREDITO

En el reglamento para el cumplimiento de esta ley se limitarán en lo posible las licencias.—Modificación del artículo 26 de la ley de dieciseis de marzo del año 1915

En la "Gaceta" del sábado se ha publicado la siguiente ley:

Gerardo Machado y Morales, Presidente de la República de Cuba.

Hago saber: Que el Congreso ha votado, y yo he sancionado, la siguiente ley:

Artículo I.—El personal facultativo de los Institutos de Segunda Enseñan, Cursos preparatorios y Escuelas Anexas, devengará los sueldos siguientes:

(a)—Los Catedráticos titulares, dos mil seiscientos cincuenta pesos anuales como sueldo inicial por la primera hora de clase que profesen, más un aumento del cuarenta por ciento y veinte por ciento por la explicación de segundos y terceros cursos a su cargo.

Catedráticos Auxiliares, 2 mil cuatrocientos pesos anuales como sueldo inicial por la primera hora de clase más un aumento del cuarenta por ciento y veinte por ciento por la explicación de segundos y terceros cursos a su cargo, respectivamente.

Catedráticos supernumerarios mil doscientos pesos anuales.

(b)—El personal administrativo y subalterno de dichas dependencias del Estado y sus anexas disfrutarán de las asignaciones anuales siguientes:

Director (gratificación)	$1,200.00
Secretario (gratificación)	900.00
Oficial Registro Propiedad Intelectual (Habana)	1,300.00
Estelonario Biblioteca (Habana)	1,200.00
Oficial de Secretaría	900.00
Estacionario Biblioteca	900.00
Ayudante de Jardín Botánico	1,000.00
Conservador, Ayudante de Gabinete y Museos	750.00
Escribiente Mecanógrafo	750.00
Jardinero	900.00
Bedel primero Conserje	900.00
Bedel segundo	720.00
Portero	540.00
Mozo del Jardín Botánico	540.00
Mozo de limpieza	500.00

(c)—Se amplía a ocho el número de profesores supernumerarios de los Institutos Provinciales, tres para la Sección de Letras, tres para la de Ciencias, dos para idiomas correspondiendo uno para cada Cátedra. Dichos Profesores tendrán la obligación de asistir diariamente a clases con el Profesor Titular respectivo, ayudándolo en todo lo relativo al trabajo del aula. Los méritos obtenidos por los profesores supernumerarios en esta labor, se tendrán en cuenta para su ascenso a auxiliares del grupo o curso en que hayan prestado sus servicios.

Asimismo se amplía a cuatro el número de Profesores de Cursos preparatorios del Instituto de Segunda Enseñanza de la Habana.

(d)—Ningún Catedrático podrá dar en su casa ni fuera de ella ya sean colegios incorporados o academias particulares clases de las materias que se cursan en los Institutos.

Artículo II.—El artículo séptimo de la Ley de diez y seis de marzo de mil novecientos quince, creando las Escuelas Normales, quedará redactado de la manera siguiente:

"Artículo VII.—De los aspirantes a ingresar a una Escuela Normal, se concederá la inscripción solamente en cada año a los setenta y cinco que, previa oposición, posean la mayor preparación y aptitud para ejercer la profesión de maestro; se exceptúa de esta disposición la Escuela Normal para Maestras de la Habana en la que se concederá la inscripción a ciento cincuenta alumnas."

"En ningún caso excederá tampoco de setenta y cinco alumnos el número a que deba atender un profesor en cada curso."

"En el Reglamento que oportunamente dictará el Poder Ejecutivo, se fijará el procedimiento de selección, que deba seguirse para la aplicación de este precepto."

Artículo II.—El artículo veinte y tres de la Ley de diez y seis de marzo de mil novecientos quince, creando las Escuelas Normales, quedará redactado de la manera siguiente:

"Artículo XXIII.—Los Profesores titulares y titulares adjuntos de las Escuelas Normales, percibirán el sueldo siguiente: dos mil cuatrocientos pesos anuales como sueldo inicial por la primera hora de clase que profesen; más un aumento del veinte por ciento por los segundos cursos; otro veinte por ciento por los terceros cursos y otros diez por ciento por los cuartos cursos."

"Los Profesores auxiliares percibirán cada uno un sueldo anual de dos mil pesos."

"Cuando un profesor auxiliar supla al titular por un período de tiempo mayor de treinta días, el sueldo que devengará, será el del titular respectivo."

"Las licencias se limitarán todo lo posible en el Reglamento de esta Ley."

Artículo IV.—El artículo veinte y seis de la Ley de diez y seis de marzo de mil novecientos quince creando las Escuelas Normales, quedará redactado de la manera siguiente:

Artículo XXVI.—El Director o Directora de cada Escuela Normal, percibirá una gratificación de mil doscientos pesos anuales y el Secretario una de seiscientos pesos anuales."

"En la Escuela Normal para Maestras de la Habana, habrá un Oficial de Secretaría y Encargado del Material, con un haber anual de mil ochocientos pesos."

Artículo V.—El personal subalterno de las Escuelas Normales tendrá un aumento de un veinte y cinco por ciento sobre su haber actual.

Artículo VI.—Ningún Profesor o Catedrático de las Escuelas Normales, podrá dar clases en su casa ni fuera de ella, ya sean colegios incorporados o academias particulares de las materias que se cursan en las Escuelas Normales.

Artículo VII.—Los Profesores numerarios de la Escuela de Artes y Oficios de la Habana, percibirán un haber de dos mil cuatrocientos pesos anuales y los profesores ayudantes de dos mil pesos, como sueldo inicial por la primera hora de clase que profesen. Todos estos Profesores disfrutarán además un aumento de veinte por ciento por la segunda clase; otro veinte por ciento por la tercera y otro diez por ciento por la cuarta.

Artículo VIII.—Los Profesores de las especialidades encargados de la enseñanza de la Tecnología y de dirigir las prácticas de Taller y de Laboratorios, desempeñarán además las funciones de Jefes de los mismos.

(Continúa en la página catorce)

TELEFONOS DEL "DIARIO"

PARA QUEJAS Y SUBSCRIPCIONES LLAMESE A LOS NUMEROS

M-8404 y A-5334

Pts. 10.000,00

Y UN CAMAROTE DE LUJO PARA CINCO PERSONAS.

IDA Y VUELTA

VIAJES GRATIS A ESPAÑA Y FRANCIA

LOS FACILITA EL

DIARIO DE LA MARINA

SUSCRIBASE.

Corte el Cupón que insertamos diariamente. Cada diez Cupones se canjean por un vale numerado.

EL SORTEO SE CELEBRARA EL 13 DE JUNIO

$ 14.000,00

REPARTIDOS EN LOTES DE $350 Y CUARENTA PASAJES DE PRIMERA.

IDA Y VUELTA

CUPON

VIAJES A ESPAÑA Y FRANCIA

Diez cupones dan derecho a UN VALE NUMERADO para el sorteo de cuarenta pasajes individuales, de ida y vuelta, con $350 de dieta por persona, y uno familiar para cinco personas, en camarote de lujo, con 10.000 pesetas.

De las BASES para la distribución de premios:

9a—Los favorecidos con estos premios, presentarán en la Administración del DIARIO DE LA MARINA el vale premiado, cuyo nombre, escrito en el mismo, habrá de corresponder a la matriz que queda archivada.

10a—Los poseedores de los vales premiados podrán traspasar sus derechos a otra persona, cumpliendo los requisitos legales de cesión.

11a—El DIARIO DE LA MARINA tendrá el derecho de exigir a los premiados la debida identificación.

(Véase al dorso)

IMPORTANTE.—Todas las cartas referentes a los Obsequios del DIARIO y las que contengan cupones para canjear, diríjanse así: DIARIO DE LA MARINA, Apartado 1010.—Departamento de Obsequios. Habana.

Véase en la página diez todo lo que se refiere a los obsequios que el DIARIO DE LA MARINA distribuirá entre sus lectores.

M.E.C.D. 2016

POR LOS JUZGADOS

TRES INDIVIDUOS FUERON LESIONADOS DE GRAVEDAD AL SER AGREDIDOS POR OTROS QUE SE DIERON A LA FUGA

El hecho ocurrió en el interior de la Asociación de Propietarios del Vedado, donde el juzgado de guardia diurna no pudo comprobar la denuncia que formularon

Por el policía número 1818 fueron conducidos en las primeras horas de la mañana de ayer al centro de socorro del Vedado, tres individuos, gravemente heridos los cuales, según declaraciones hechas a la propia policía y más tarde al juez de guardia, habían sido agredidos con un black-jack y un hierro.

Nómbranse los lesionados, que fueron asistidos por el médico de guardia doctor Martínez, Antonio Arandia, de la Habana, de 57 años, tramoyista de la Asociación de Propietarios del Vedado, de la raza negra, vecino de aquella, calle 9a. esquina a B, el que presentaba una herida contusa en la región occipito frontal, contusión con hematoma en la región mastoidea derecha; Fabián Arandia, de la Habana, de 52 años de edad, conserje de la Asociación y vecino de la misma, fué asistido de la fractura de la escápula izquierda, dos heridas contusas en la región occipital; y Ricardo Arandia, mestizo, de 69 años, vendedor de periódicos y de igual domicilio que los anteriores, el que reconocido presentaba una contusión en la región bucal con pérdida de un incisivo derecho.

Manifestó el policía 1818 que encontrándose en la esquina de 11 y B, vió correr a un individuo ensangrentado, el cual le llamó al igual que a dos compañeros, diciéndoles que en la Asociación había un hombre herido grave.

Ricardo Arandia expuso que como a las seis de la mañana, al dirigirse a una de las habitaciones de la sociedad, de repente se enfrentó con un individuo de la raza blanca, el cual con un black jack le dió varios golpes, dejándole casi sin conocimiento.

Antonio manifestó que encontrándose en el escenario de la Asociación, fué agredido por un sujeto de la raza blanca, sin mediar entre ambos una sola palabra.

Y Fabián declaró que dormía cuando fué despertado por unos golpes que le daban, pudiendo ver a un individuo junto a su cama, el cual segundos después se dió a la fuga.

El juez de guardia, acompañado del secretario judicial, señor Eduardo Chaple y del oficial, señor Vero Pla, se constituyeron en el quinto centro de socorro y en el edificio de la Asociación, comprobando en este último lugar que no había huellas de haber ocurrido allí reyerta alguna.

Por el policía 310 fueron ocupados un pedazo de tubo de hierro, un trapo y un pañuelo.

AL CAERSELE EL REVOLVER, SE DISPARO

Raúl González Hernández, de la Habana, de 27 años de edad, empleado de los Ferrocarriles Unidos y vecino de Someruelos 44, fué asistido por el doctor García Tuduri, médico de guardia en el Hospital Municipal, de una herida producida por proyectil de arma de fuego de pequeño calibre situada en la región costo ilíaca derecha, siendo su estado de suma gravedad.

Dijo el paciente a la policía que al ir a acostarse, se quitó el cinto, cayendo al suelo un revólver calibre 32, de su propiedad, disparándosele y causándole la herida.

ANCIANA ARROLLADA POR UN OMNIBUS

En grave estado fué conducida ayer por el policía 736, al cuarto centro de socorro, la anciana María Cárdenas Manzano, de Matanzas, de 69 años y vecina de Pasaje Enrique 25, en la Víbora, la cual reconocida por el doctor Guerrero, presentaba una contusión con fractura de la sexta costilla izquierda y contusión con desgarraduras en la pierna del propio lado.

El policía 736 detuvo al chauffeur del ómnibus 19488, de la Línea de Mantilla, nombrada José Pérez, de Holguín, de 30 años, vecino de Managua y Progreso, reparto Mantilla, porque transitando a gran velocidad por la calzada de Jesús del Monte, al llegar a la esquina de Francisco Polanco, arrolló a la señora Cárdenas, que se hallaba parada en la acera.

El chauffeur Pérez fué dejado en libertad bajo fianza de $500.00.

SE HACIA PASAR POR POLICIA

Por el policía 1521 fué detenido ayer el mestizo José Cruz Alvarez, de San Juan y Martínez, vecino de Habana 88 y empleado de la Zona Fiscal de Oriente, a petición del español Benigno Méndez Menéndez, de 31 años, dependiente y vecino de la bodega sita en Paula 45.

Dijo este último que el primero, manifestándole ser Policía Judicial, quiso multarlo y al pedirle le mostrase la chapa o el carnet, le dijo que los había dejado en su casa.

Fué dejado en libertad bajo fianza de $500.00.

DEJADO OLVIDADO EL ABRIGO

Dulce María Aparicio de Arco, de Sancti Spíritus, de 23 años, vecina de San Lázaro y Hospital, denunció a la policía que al bajarse del auto 7478, que había tomado frente a su domicilio, en la esquina de Aguila y Bernal, dejó olvidado en el interior de aquél un abrigo de piel que apreciaba en la suma de $70.00.

LE ARROJO UNA PIEDRA

De una contusión no reciente en la región auricular izquierda, con gran hematoma, fué asistido ayer en el Hospital Municipal, por el doctor Pérez Boudet, el menor de 9 años Roberto Silva Bermejo, natural de Matanzas y vecino de Cristina 7 y medio.

Le causó dicha lesión; según declaró a la policía, el día 25 próximo pasado, un menor como de 16 años de edad, que reside en los altos de su domicilio, al arrojarle una piedra.

SE CAYO

Ramona González Correa, de la Habana, de 35 años y vecina de Vapor 34, sufrió una contusión con desgarraduras en las regiones frontal, labial superior, pérdida de dos incisivos centrales superiores y contusión nasal, al resbalar y caer en la esquina de Vapor y Hospital.

Fué asistida de primera intención por el doctor Boudet, médico de guardia en el Hospital Municipal.

VIDA OBRERA

NOTA DE DUELO

Ayer falleció el secretario de actas de la Delegación número 2, de la Hermandad Ferroviaria, señor Raúl González, a consecuencia de la herida que se produjo casualmente al disparársele un revólver que examinaba.

Su cadáver fué tendido anoche en el local de la Hermandad, sito en Concha 7, entre Ensenada y Fomento, en Jesús del Monte.

Numerosos compañeros visitaron la capilla ardiente. Gozaba el extinto de grandes simpatías entre los elementos ferroviarios, en los que se distinguió siempre por su actividad, y el entusiasmo que demostró por la asociación de sus compañeros. Fué de los primeros en trabajar por la constitución de la Hermandad Ferroviaria. En la actualidad desempeñaba el cargo de secretario de actas.

Esta tarde, a las cuatro, se verificará su entierro, partiendo el cortejo fúnebre del local de la Hermandad, a cuyo acto concurrirán los miembros de la Directiva, y numerosos elementos de la Hermandad.

Descanse en paz el joven líder ferroviario, y reciban sus familiares y compañeros nuestro pésame.

C. ALVAREZ.

Loos Veteranos y Patriotas rindieron homenaje ayer en Fausto a la memoria del eximio ciudadano Salvador Cisneros Betancourt

Mucha fué la animación que ayer imperó en el teatro Fausto, durante el Mitin celebrado por la Asociación Nacional de Veteranos y Patriotas.

El Sr. José Muñiz Vergara, Capitán Nemo, como Presidente de la Comisión Reorganizadora de esta gran colectividad, da comienzo al acto demostrando con informes telegráficos y postales, la marcha siempre progresiva que se va realizando desde Punta de Maisí a San Antonio, en la reorganización y nuevas organizaciones de Veteranos y Patriotas. Entre estas se encontraban la de Catalina de Güines y otros pueblos de Matanzas y la Habana.

Desde la propia Presidencia nos deleitó con su magnífica y erudita palabra, demostrándonos la ingratitud de aquellos que por su posición social y económica, olvidaban dolorosamente los deberes ineludibles que todo ciudadano tiene para con la República, de quien no pueden esperar bondades y mercedes, si no la sirven y la ayudan.

Se lamentó amargamente y en nombre de Veteranos y Patriotas, hizo ver al auditorio la desidia que había imperado, cual ningún otro año, en la fecha gloriosísima del 24 de febrero, aniversario del grito de Baire, que culminó brillantemente con la República que hoy todos disfrutamos.

Nos reveló que era realmente doloroso; pero no nuevo. Que en una popurosa, bella e importante barriada, habíase notado tal falta de banderas nacionales, a pesar de la radiodisidad y festividad de la fecha, que podría pensarse que el ponerlas está vedado; es hecho punible y prohibido.

Y después de extenderse sobre el mal que entraña la indiferencia que nos degrada y consume, concluyó diciendo "Lo que no evoluciona, perece. Lo que no se reforma, se debilita. Lo que, retrocede aberrativamente, muere, por falta de concordancia con el medio circundante, como mueren los seres que se obstinan en vivir en cavernas, no sólo a oscuras, sino faltos de aire vital respirable.

Y rindiendo cálido homenaje al Padre de la Patria, Carlos Manuel de Céspedes, cuyo infausto aniversario de su muerte fué ayer, así como al eximio ciudadano Salvador Cisneros Betancourt, que en ese día se cumplía 12 años de su sensible fallecimiento, rogó al auditorio elevara fervientes votos al Supremo Hacedor, por que recuperara la salud ese intachable patriota Mayor General Francisco Carrillo, que actualmente se encuentra postrado y en grave estado de salud. Dedicando al querido enfermo frases muy laudatorias, con respecto a su limpia historia de valiente y noble militar, como de gran ciudadano, amante del hogar y de la Patria. Grandes aplausos.

El Sr. Neyra Lanza lee desde la tribuna determinados trabajos del Capitán Nemo y otros escritos. Habiendo sido aplaudido, no solamente por lo patriótico de los escritos, sino también porque son muy escasos los que tengan la fortuna de leer tan castizamente y bien como él. Recibió muchas felicitaciones.

Le sucedió en la tribuna su bella hija la señorita Estrella Neyra Lanza, que con eficacia y galanura recitó el magnífico poema intitulado "La Raza", recibiendo plácemes del auditorio y aplausos, como premio a su labor.

Escala la tribuna el Comandante Pérez Stable, y nos dice con cálidas palabras, que la coincidencia de cumplirse, precisamente el doce aniversario del sentidísimo fallecimiento, de aquel recio e inmaculado patriota, que en vida se llamó Salvador Cisneros Betancourt, venerable cubano, hijo predilecto e ilustre del legendario Camagüey, tierra de héroes y heroínas, lo obligaban a ocupar ese sitial para decir que le cupo el alto honor de ser Ayudante Secretario por un año de ese Patriarca incomparable, por su nobleza e infinito amor a Cuba Libre, y que por tanto en esa hora de homenaje a su memoria, pidió que no se olvidara, ahora mejor que en ningún otro tiempo, las virtudes excelsas de ese gran camagüeyano, sus indecibles sacrificios por las libertades patrias, su perseverancia ejemplar, tanto en la guerra como en la paz, para librarnos de la ignominia y la deshonra, a fin de que con esos recuerdos se fortifiquen aún más la fe en la tremenda labor que realizan Veteranos y Patriotas, para llevar a cabo su bello programa de Patria y Honor.

Relató la circunstancia que lo llevó a tierra camagüeyana, y de la manera que conoció al glorioso prócer de Camagüey, primer Presidente de la República en armas, de aquella Revolución del 95, que trajo la victoria final.

Hizo historia de la penosa marcha que realizaron las fuerzas orientales desde los alrededores de Santiago de Cuba hasta Guáimaro, la toma y asalto de tan fortificado pueblo y las series de combates que se libraron cuando las fuerzas españolas abandonaron el pueblo de Cascorro. En aquellos días conoció al gran patriota, con motivo de una injusticia, y no solamente lo vindicó, sino que lo nombró su ayudante Secretario. Junto al General Máximo Gómez invadieron las Villas, donde, dice, fué tan grande la persecución, que por espacio de quince días nadie cerró los ojos, demostrando el Presidente Cisneros Betancourt, no solamente su resistencia sin rival, sino sus bondades para todos, especialmente para los más humildes y que jamás conoció el miedo y nunca perdía su ecuanimidad.

Y por último concluyó diciendo, "elevemos todos nuestros pensamientos hacia el recuerdo de ese nobilísimo ciudadano Salvador Cisneros Betancourt, cuyo acrisolado patriotismo, fué el asombro de todos, derramemos flores sobre su tumba y oraciones a su memoria, pidiéndonos que nos guíe y no nos abandone, hasta que Veteranos y Patriotas, logren con sus sacrificios y esfuerzos, llegar al alma del pueblo honrado de Cuba y así salvar la República pura y honrada, como él lo soñara y cuantos dieron su vida por ella". Fué aplaudido y muy felicitado.

Le siguió el ferviente orador de los obreros Sr. Antonio Pérez Reyes, Presidente de la Asociación Nacional de Reformas Económicas y Sociales. Estuvo bien inspirado, muy respetuoso; pero firme y duro con cuantos no ayudaban a mejorar la vida del trabajador, que dijo, va cada día resultando más dolorosa e insostenible.

Dió cuenta de la entrevista que algunos de ellos en representación de los obreros habían celebrado con el Honorable Presidente, que salieron muy esperanzados; pero que todavía distaba mucho de que estuvieran satisfechos. Pidió al pueblo que se ayudara y propulsara el programa de Veteranos y Patriotas, único hoy en la República que vela por la justicia y amor a Cuba y su clase proletaria. Estuvo en el uso de la palabra por espacio de una hora. Fué ruidosamente aplaudido y ovacionado.

El Dr. Guerra López, se vió precisado a hacer uso de la tribuna, por ausencia del Dr. Lorenzo De-Erbite, Catedrático de Cívica de nuestra Universidad, quien tenía que tratar de la Ley llamada de los Registros y los peligros que ella encierra; pero debido a una repentina dolencia que lo ha postrado, ayer tarde excusó su presencia, cosa que fué muy sentida por la Comisión Reorganizadora, que realmente deseaba oir tan eminente personalidad.

No obstante, el Dr. Guerra López, no solamente trató magistralmente ese asunto por mucho tiempo, sino que abarcó el estado general de la República, rindiendo alabanzas a lo bueno que se hacía, como por ejemplo la creación de mil aulas y criticando y fustigando reciamente contra todo lo pernicioso que se realizaba.

Demostró que el General Machado, Honorable Presidente de la República, apenas salía de un escollo, el Congreso le presentaba otro peor. Nuevamente se lamentó de esa ley de la no reorganización de los partidos. Volvió a repetir que es anti constitucional.

Aseguró que la llamada Ley de los Registros sería vetada o reformada.

Y concluyó alabando la acción de Veteranos y Patriotas, cuya sana labor de honradez y paz, llegaría al fin al alma del pueblo y entonces el Sol de la victoria sería la bella realidad de los cubanos de buena voluntad. Grandes aplausos y felicitaciones recibió el gran orador, que por espacio de una hora estuvo hablando.

NOTICIAS DEL PUERTO

UN POLIZON FUE ARRESTADO EN EL "ALFONSO XIII"

Un servicio semanal de vapores entre Tampa y la Habana se va a establecer dentro de poco tiempo

EL "SAGALAND"

Procedente de Mobila y conduciendo un cargamento de carbón mineral, llegó ayer el vapor noruego "Sagaland".

EL "KURLACK"

El vapor alemán "Kurlack" llegó al medio día de ayer.

POLIZON FRUSTRADO

Manuel Pereira, vecino de Dragones, número 3, fué arrestado a bordo del vapor español "León XIII", por que tenía el propósito de embarcar como polizón.

LESIONADO

Trabajando en los muelles recibió una herida el jornalero Narciso Pedroso.

EL "NORTLHAND"

El vapor americano "Northland" salió ayer para Key West, con carga y pasajeros, en su mayor parte turistas.

LINEA DE VAPORES

Por la Clark Star Line se establecerá un servicio semanal de vapores entre Tampa y la Habana.

Se utilizarán el vapor americano "United States", que dará dos viajes semanales, a precios económicos.

BARCOS QUE SE ESPERAN

Los siguientes vapores se esperan:

El americano "Ecuador", de San Francisco de California.

—El alemán "Tindo", de Hamburgo.

—El hondureño "Amapala", de New Orleans.

—El americano "Princeton", de los Estados Unidos.

—El inglés "Ebro", de New York.

—El americano "Heredia", de New Orleans.

—El americano "Turrialba", de New Orleans.

—El americano "Pastores" de New York.

—El americano "Abangarez", de Puerto Castilla.

—El americano "Parismina" de Bocas del Toro.

—El inglés "San Bruno", de Boca del Toro.

—El inglés "Toloa", de Puerto Limón.

—El americano "Munamar", de New Orleans.

—El americano "Sun Park", de Baltimore.

—El americano "Copenhaguen", de Mobila.

—El americano "Walter D. Munson", de New York.

EL "OHIO"

El vapor excursionista "Ohio" salió ayer para Kingston y escalas.

Dr. Gonzalo Pedroso

CIRUJANO DEL HOSPITAL MUNICIPAL DE EMERGENCIAS

Especialista en Vías Urinarias y Enfermedades venéreas. Cistoscopia y cateterismo de los uréteres. Cirugía de Vías Urinarias. Consultas de 10 a 12 y de 3 a 6 p. m. en la calle Avenida de la República 254.

Dr. Hernando Seguí

GARGANTA, NARIZ Y OIDO
PRADO 38; DE 12 A 3

371.—28 Feb.

DR. GARCIA AMADOR

Especialista de París, Berlín y Londres

PIEL, SANGRE, SECRETAS

Extirpación total de barros, lunares, manchas, verrugas y vellos por la Nieve Carbónica y Electrolisis. Curación rápida de las enfermedades secretas, por la Diatermia. San Miguel 21, entre Industria y Amistad. Consultas de 10 a 12 y de 4 a 6. Teléfono A-4561.

ESTACION TERMINAL

AYER FUE CONDUCIDO A CAMAGUEY EL EX-CAJERO DEL FERROCARRIL DE CUBA, ACUSADO DE DESFALCO

Ayer fueron de esta capital a Cienfuegos diversas personas con el objeto de asistir a la inauguración del asilo "Anita Fernández", acto al que precedió una gran fiesta religiosa

TREN A SANTIAGO DE CUBA

COMISIONADOS DE AGRICULTURA

A Bayamo y otras poblaciones de Oriente, fueron ayer tarde, los Comisionados de la Secretaría de Agricultura César Agüero y Ricardo Roberts.

SERVICIO DE FAROS

El Ingeniero de Faros Leopoldo Gómez, al servicio de Comunicaciones, fué a Manzanillo para inspeccionar los Faros de "Maternillos" y "Punta de Prácticas".

OTROS VIAJEROS

También por este tren fueron a: Cárdenas, Fernando Comas Golfa, Francisco Martínez Milanés, Agustín Presa, José Pérez García y familia; Sagua la Grande, Alfredo López Silvelo, Ramón Fernández Pequeño; Matanzas, José Castro Vegas, Ricardo Silveira y Sra.; Colón, Edelmiro Martínez; Sta. Clara, Benigno Avello, Srta. Sofía González Peña, Bonifacio Martínez, Dr. Rafael Octavio Soler y hermanitas; Ciego de Avila, Asunción Ibarra e hija; Jovellanos, Francisco González Rodríguez, Pedro Boitel; Camagüey, Sra. María García de Maciá, el Sr. Luis Maciá y familiares, Willy Arnold, H. Henderson; Benavides, Cristóbal Lavastida; Sancti Spíritus, H. Gueskey.

EL SECRETARIO DE LA DELEGACION NUM. 2

El Sr. Raúl González, Auxiliar de la Sección de Pensiones del Departamento de Tráfico de los F. C. Unidos, a las órdenes del Sr. Tavio, y Secretario de la Delegación núm. 2 de la Hermandad Ferroviaria, sufrió ayer graves heridas al dispararsele su revólver, siendo su estado de bastante gravedad.

EL SUPERINTENDENTE DE COCHES DORMITORIOS

El Sr. Ramón D. Pons, Superintendente de Coches Dormitorios del F. C. de Cuba fué a Camagüey.

MIGUEL MARIANO GOMEZ

Ayer regresó de Sancti Spíritus, acompañado de su Secretario Sr. Jiménez, el Representante a la Cámara Dr. Miguel Mariano Gómez.

OTRA VEZ A LOS FERROCARRILES

El Sr. E. M. Ash, ha vuelto a ser empleado de Ferrocarriles. Fué Superintendente de Transportes de los Ferrocarriles Unidos, cargo que renunció para dedicarse a negocios, y ahora prestará servicio en el F. C. Cuba. Ayer salió para Camagüey a tomar posesión de su cargo.

VIAJEROS QUE LLEGARON

Por distintos trenes llegaron de: Remedios, Dr. Juan Felipe Cruz; Cárdenas, el Inspector de Comunicaciones Jurado Cubas, Inocencio Alvarez, el Representante a la Cámara Dr. Santiago Verdeja; Pinar del Río, Dr. Juan de Montagú; Matanzas, Alejandro Romero, el Oficial del E. Nacional Rogelio Sande, Felipe Fontanills y el Jefe de aquella Estación del Ferrocarril Sr. Aurelio Carmona; Central Adela, Juan de Zárraga; Jaruco, el Contratista de Vías Férreas Nicolás Gutiárrez que siguió viaje a Marianao, donde reside; Jovellanos, Francisco González y el Consejero Provincial Martín Hernández, en el que piensan los conservadores de Matanzas para llevarlo a la Cámara por el Distrito de Cárdenas; Central Carolina, el Sr. Manuel Padrón, su Sra. que ya está completamente restablecida de la grave enfermedad que ha poco sufrió y su hijita: Pinar del Río, Felipe Varón, Celestino Rodríguez; Güira de Melena, Leopoldo Godínez; Alquizar, Jesús González; P. de Golpe, Patricio García y su hija Joaquina.

DOMINGO NAZABAL

El hacendado Sr. Domingo Nazabal, acompañado de su apoderado, Sr. Emilio Navarro, fué ayer a Cienfuegos.

TREN A PINAR DEL RIO

Fueron por este tren a: P. Golpe, José Besú Poller; Pinar del Río, Manuel Pelaez; Ovas, Rogelio de la Puerta y sus ocho hijos.

INAUGURACION DE UN ASILO

En Cienfuegos se inauguró ayer el Asilo "Anita Fernández", precediendo a dicha inauguración una gran fiesta religiosa. Para asistir a dichos actos fueron a aquella ciudad el Director de "El Mundo", su esposa y la Srta. Martica Ferrer.

EL EX CAJERO DEL F. CARRIL DE CUBA

Francisco Camacho, acusado de desfalco de 50 mil pesos al F. C. de Cuba que se presentó a la Policía Secreta Nacional, fué conducido ayer a Camagüey, reclamado por aquel Juzgado.

EL DIRECTOR DE LA ESCUELA NORMAL DE LA HABANA

Ayer regresó de Pinar del Río el Dr. Ramón Caballero, Director de la Escuela Normal de Varones de la Habana; le acompañaba su hijita Luisa.

VIAJEROS QUE SALIERON

Por distintos trenes fueron a: Guara, Manuel Bárcena; Matanzas, el Dr. Juan Fonseca, Catedrático del Instituto de primera enseñanza de aquella Provincia, acompañado de sus familiares, Carlos Verdura y su Sra., Sra. Luz María Alemán de Area y su hijo, Srta. Esther Domínguez, José Vázquez, Ricardo Linares e hijo; Cárdenas, Adolfo Hernández, J. Bosch y Sra., Vicente Portoles; Aguacate, Isabel García viuda de García, Carlos Rojas, María R. Menéndez.

PARADA ESPECIAL EN BAINOA

Mañana martes, el tren 3 que sale de la Estación Terminal a las 8 y 20 de la mañana, hará parada especial en Bainoa, para dejar a las familias que desde esta se propongan asistir a las fiestas cívico-religiosas allí que se efectuarán.

TREN A PINAR DEL RIO

Por este tren fueron ayer a Pinar del Río el doctor Juan de Montagú, la Srta. Matilduca Cuervo, Dr. Salvador Xiques, la Sra. María Capote viuda de Porta y su hijo el Dr. Alfredo Portas.

TREN DE SANTIAGO DE CUBA

Llegó este tren con 30 minutos de retraso y por él de: Sagua la Grande, Ignacio Parayuelo, la Sra. Pilar Niebla viuda de López e hija, Miguel Espino; Jagüeyal, Germán González hermano de Raúl que está herido; Santiago de Cuba, Juan Sabarit, la Sra. Durán de Bacardí, Casimiro Alvarez; Matanzas, Teniente del E. Nacional Chavez; Rodolfo Hernández, el Oficial del E. Nacional Luis Botel; Cabaiguan, Dr. Miguel de la O. y Roque, su mamá y su hermana Sarah; Baire, Jesús Durán; Trinidad, Dr. Ignacio Lezama; San Diego del Valle, Ladislao Roque; Colón, Dr. J. V. Silva, Dr. Augusto Sarrasent, político en el cual piensan sus correligionarios para un cargo electivo por la Provincia de Matanzas; Santa Clara, el Representante a la Cámara D. Manuel Ruiz Rojas; Cifuentes, Salvador Aranzabal; Jiquima, Baldomero Vardiñas; Cienfuegos, Serafín Olafalla y familia, Francisco Redomos y René Pau.

EL TREN DE LA CUBA CANE

Hoy, sobre 9 y 20 de la noche llegará el tren especial de la Cuba Cane ocupado por el Sr. Gerad Smith Vicepresidente de dicha Empresa, Asistente Manager Sr. Armando Molino, su Secretario Martín Estrada y preeminentes directivos de dicha Corporación, que fueron a hacer un recorrido por los Centrales de su pertenencia.

Hoy es la gran fiesta de los estudiantes en Payret

MAGNIFICO PROGRAMA

Esta noche, a las ocho y media se celebrará en Payret la colosal función de los Estudiantes del Instituto. En esta su primera fiesta, los estudiantes del Instituto, dirigidos por Modestín Morales, piensan obtener un éxito brillante, y lo obtendrán seguramente, dada la calidad del programa que han confeccionado.

Los muchachos del Ba-ta-clán Universitario estrenarán dos revistas tituladas "La Cabalgata de los Niños" y "La Regeneración en el Instituto", en las que se hace derroche de gracia y arte.

En el resto del programa figuran números de gran interés que serán cubiertos por el doctor Gustavo Aragón, la señorita Carmen Raviña y la eminente soprano señorita Lola de la Torre.

También figura la espléndida orquesta de "Los Califatos". El maestro director será Carlos García Robiou.

Podemos asegurar un lleno completo en esta simpática fiesta de los estudiantes.

El precio de las localidades es: Grillés ,$20.00; palcos, $12.00; lunetas, $1.50; y tertulia 60 centavos.

Adquiera la suya temprano en Payret, que se están agotando.

CORTÉS

Gran Rebaja de Precios

Después del Balance, hemos efectuado rebajas en todos los artículos.

Por el mismo precio de un calzado corriente puede usted adquirir, durante este mes, el calzado Cortés, HECHO A MANO.

Pedro Cortés y Ca.

OBISPO Y AGUACATE

Habana

2438 6d 1º

DOCTOR J. A. TREMOLS

MEDICO

de Tuberculosos y de Enfermos del Pecho. Médico de Niños. Elección de Nodrizas

Consulado 128 entre Virtudes y Animas

CONSULTAS DE 2 A 4

1792 Alt. 12

MARCAS Y PATENTES

RICARDO MORE

(Ingeniero Industrial)

EX-JEFE DE LOS NEGOCIADOS DE MARCAS Y PATENTES

20 AÑOS DE PRACTICA

APARTADO DE CORREO 736

BARATILLO 7. TELEFONO A-6438

DR. FELIPE GARCIA CAÑIZARES

Médico del Hospital San Francisco de Paula. Medicina General. Especialista en Engermedades Secretas y de la Piel.—General Aranguren 119 (antes Campanario). Consultas: lunes, miércoles y viernes, de tres a cinco. Teléfono M-6763. No hace vistas a domicilio. 357-28 fb

Dr. Gálvez Guillem

IMPOTENCIA, PERDIDAS SEMINALES, ESTERILIDAD, VENEREO, SIFILIS Y HERNIAS O QUEBRADURAS. CONSULTAS DE UNA A CUATRO

MONSERRATE, 41

ESPECIAL PARA LOS POBRES DE 3 Y MEDIA A 4

ALHAJAS

Procedentes de empeños, realizamos, a precios de imposible competencia, infinidad de caprichosas alhajas en platino, oro y plata. Seguimos dando dinero a módico interés.

CAPIN Y GARCIA

CRUZ U-2385

LA REGENTE NEPTUNO AMISTAD

La Gota y el Reumatismo

Puesto que tanto la gota como el reumatismo se deben a la retención de sustancias excrementicias como el ácido úrico y los uratos, es evidente que la mejor manera de lograr el alivio de esas afecciones es causando su eliminación del sistema.

Si bien es posible obtener alivio temporal de los dolores de la gota y el reumatismo por medio de agentes para uso interno o externo, como anodinos y linimentos, siempre es muchísimo mejor emplear una preparación que ocasione la eliminación de la causa fundamental, aumentando la acción funcional de los órganos excretorios.

Salvitae aumenta la acción disolvente de la sangre en el ácido úrico y los uratos, haciendo que sean más fáciles de expeler del sistema.

Con el empleo de esta preparación se acortan los ataques de gota y reumatismo, y su repetición se evita, invariablemente, tomándola con constancia.

Debido a la completa ausencia de peligros en su empleo, Salvitae es, indudablemente, el agente terapéutico más digno de confianza para la gota o el reumatismo crónico.

Alt.

A LOS PRIVILEGIADOS DE LA SUERTE PERO

¡¡DIABETICOS!!

Poneos en cura antes de embarcar para que podáis disfrutar de las delicias de la mesa en Europa.

Heudebert

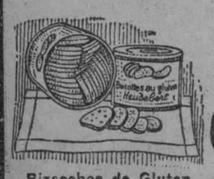

Productos franceses alimenticios y de régimen. De venta en todas las casas de víveres finos.

Casa Recalt, S. A.

Bizcochos de Gluten Agentes. Apartado 275.

AVISO IMPORTANTE A LOS DETALLISTAS DE VIVERES

Hemos visto con sorpresa que algunos pocos escrupulosos falsifican los muy acreditados Frijoles Franceses de la Sin Rival Marca "CABALLO", unos recogiendo los sacos vacios de la marca "CABALLO" y envasando en ellos otros frijoles de inferior calidad y otros pintando en los sacos la cabeza de otro animal muy semejante.

Para evitar parte de estas falsificaciones y a fin de que los numerosos consumidores de la SIN RIVAL MARCA "CABALLO" no sean sorprendidos con otras marcas muy semejantes pero de inferior calidad, hemos determinado que los sacos en lo sucesivo además del dibujo igual al de este anuncio, vengan rotulados con letras bien visibles "CABALLO" y que deben rechazar todo saco que no tenga la cabeza de un CABALLO y rotulado dentro del óvalo y además, el correspondiente precinto en la terminación de la costura del cierre del saco.

¡¡¡DETALLISTAS!!!

Si quereis tener contenta vuestra clientela, exigid siempre en todos los almacenes que os entreguen FRIJOLES FRANCESES DE LA SIN RIVAL MARCA "CABALLO" DE LAS CLASES MARROW, MEDIANAS, MANTEQUILLA E IMPERIALES CUYA EXCELENTE COCHURA SIEMPRE IGUAL Y EXQUISITO SABOR NO HAY OTRO QUE LE IGUALE.

C. Tellaeche y Co. Unicos Agentes. Cuba 60. Tel. A-3068.

Almacenistas de Víveres.

Sanatorio "Dr. PEREZ-VENTO"

Enfermedades nerviosas y mentales. Para Señoras, exclusivamente.

Calle Barreto, número 62, Guanabacoa.

✝

R. I. P.

EL SEÑOR

Félix González Díaz

QUE FALLECIO EN ESTA CIUDAD EL DIA 3 DE DICIEMBRE DE 1925

Debiendo celebrarse solemnes honras fúnebres por el eterno descanso de su alma, el día 3 de marzo, a las 9 de la mañana en la Iglesia de Monserrate, su viuda que suscribe, por sí y en nombre de sus hijos y demás familiares, ruega a sus amistades se sirvan asistir al piadoso acto, favor que agradecerán.

Habana, Marzo 1º de 1926.

ESTELA FEYAYO, VDA. DE GONZALEZ.

2553 1 d-1z

Su boca es un encanto, cerrada. Pero...¿abierta?

CON malos dientes, careados, descuidados, no hay belleza. Seguramente la posibilidad de adquirir alguna enfermedad grave, reumatismo, afecciones del corazón y otras muchas, que tienen su origen en una descuidada infección de la dentadura.

Cuidar la dentadura, limpiándola debidamente, es prevenirse contra casi seguros males que no se sabe como acabarán.

Crema Dental de Colgate, limpia los dientes debidamente. Yeso y jabón los mejores e indispensables ingredientes, según autoridades en la materia, solamente entran en su composición. Pulimenta la dentadura, hace brillar el esmalte. Su sabor es agradable, su precio es módico, su resultado magnífico porque es un dentífrico típico y provechoso.

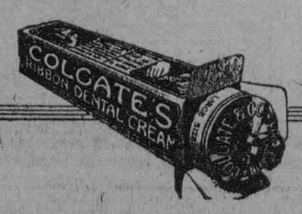

Colgate & Co.
Establecidos en 1806.

Distribuidores:
Starks Incorporated
Arsenal 2 y 4 - Habana

M.E.C.D. 2016

CHARLA CIENTIFICA

(Para el DIARIO DE LA MARINA)

NEBULOSA DE ANDROMEDA

Dicen algunos algunos escritores, de los de tendencia clásica, que la Ciencia ha echado del cielo la Poesía, ahorrojando la imaginación creadora de fantasías bellísimas.

Quizá sería más justo decir que es otro el aspecto que ofrecen los cielos ante la "loca de la casa"; pero no creemos que los astrónomos modernos han achicado el espacio por donde puede volar el que posea el don de poetizar las cosas.

Juzgue el lector, que sin duda recordará el mito antiguo.

Era Andrómeda una bella princesa de Egipto, hermosa como la reina de Sabá, porque también Andromeda fué algo subidita de color. Parece ser que cumpliéndose el refrán que dice: "de tal palo tal astilla", su madre, la Reina, era de una belleza soberana, y además algo presuntuosa. Esto último la llevó a querer competir con las Nereidas o con Juno, porque en esto discrepan los historiadores místicos. Pero lo cierto o casi cierto fué que invitado Neptuno por el atrevimiento real mandó un mónstruo marino que durante mucho tiempo asoló las costas africanas del reino que gobernaban los padres de Andromeda. Se reunió el oráculo de Ammon, algo así como una de esas juntas consultivas ahora en boga, y la de Ammon dictaminó que para aplacar al dios de las aguas debían los reyes abandonar a su hija, atada a una roca, en las playas devastadas por el mónstruo.

Cargada de cadenas quedó la princesa víctima inocente; pero como ya entonces hubo, y habrá siempre, espíritus que noblemente combaten por ideales elevados, he aquí a Perseo que en cuanto se entera, monta sobre el caballo Pegaso y blandiendo la horrible cabeza de Medusa, coronada de serpientes, acude a donde estaba encadenada Andromeda, mata al monstruo, liberta a la princesa, con quién, como es natural se casa, después de matar como es natural también a otro monstruo, a Fisieo, a quien la hermosa Andromeda estaba con anterioridad prometida, y que sin molestarse en libertarla, quería aprovecharse del rasgo caballeresco de Perseo.

Este, Pegaso, Medusa, Andromeda y Casiopea son agrupaciones estelares que inmortalizaron el mito, el cual, contado así a la ligera no tiene chiste, pero con las convenientes interpretaciones del símbolo puede que no gane tampoco.

Hoy Andromeda es una hermosa constelación que ofrece muchas particularidades y bellezas, pero ninguna tan lucida y resplandeciente como su nebulosa.

Es un Universo Sideral como el que forma la Vía Lactea, conjunto de estrellas en número casi ilimitado, y dónde como una minúscula agrupación está nuestro sistema solar, que tan enorme nos parece.

Andromeda se nos muestra en los anteojos fusiforme, pero en realidad es como una nubecilla en espiral. Su tamaño aparente depende del poder de penetración del anteojo que utilicemos. Con uno de mediano alcance abarca un grado y medio de cielo en su mayor diámetro: con anteojos potentes muéstrase mayor, de dos a tres grados.

Parece que el astrónomo Epik ha conseguido medir con relativa aproximación la distancia a que se encuentra de nosotros; que por ser tan grande expresamos en años-luz, o sea en lo que tarda la luz para venir desde la nebulosa de Andromeda hasta nosotros. Y allá va la cifra de números: 1.467,000 años.

La nebulosa de Andromeda es como una nube brillante, visible a simple vista, por debajo de la constelación de Cariopea, que forma una especie de W en el lado opuesto al Carro (Osa mayor) con respecto al polo norte del cielo.

Su tamaño es enorme, cosa ya presumible después de haber consignado que es visible a simple vista, y que la luz que ahora delata su existencia salió de allí hace un millón y pico de años, corriendo, o mejor dicho, volando a razón de 300,000 kilómetros por segundo de tiempo.

Pero no creemos haber dicho bastante al decir que su tamaño es enorme. Sepa el lector que sobre la base de la amplitud aparente y la distancia o alejamiento, la astronomía dice que esa mancha blanquecina del cielo es unas 300,000 veces la amplitud del sistema solar, es decir, el doble de la distancia entre el Sol y Neptuno, el planeta de él más alejado.

No sucede con la de Andromeda lo que con otras nebulosas del cielo, las cuales el poder de resolución de los anteojos los convierten en verdaderos conglomerados de soles. Andromeda observada con los más poderosos instrumentos, siempre se nos parece como nubecilla blanca y brillante, por lo cual suponemos que está constituída por materia gaseosa. Sin embargo, de ser así, su luz descompuesta por los prismas, se nos mostraría como una banda surcada de líneas brillantes, que así queda descompuesta la luz de los gases; pero nada de esto sucede, sino que la luz descompuesta de la Nebulosa de Andromeda semeja el espectro que dan los cuerpos líquidos y sólidos que emiten luz. Es posible que la materia gaseosa de esta nebulosa, aunque gaseosa, se halle extremadamente fría.

Pero en todo ello nos referimos a cómo estaba este adorno del cielo hace 1.467,000 años, pues la luz que ahora analizamos partió aquel número de años antes, y hoy, pasado un millón y medio de años ¿quién sabe el aspecto que realmente presentará actualmente? Quizá se hayan formado ya soles en ella por agrupación de la materia; quizá hasta permita su temperatura (en cualquier forma) allí la vida, en fin, qué si quieren ustedes saberlo, deben prolongar su vida eso mismo: un millón y medio de años.

Gonzalo REIG.

Madrid, a 31 de enero.

CRONICA SOCIAL

DEL GRAN MUNDO

Una festividad infantil.

Como ninguna en atractivos, en esplendidez de decoraciones apropiadas, por el nutrido contingente de niños y la calidad de la concurrencia

En la morada de los esposos Antonio Novoa y Conchita Fernández.

Fué en las vespertinas horas de la gloriosa fecha del Grito de Baire, conmemoración de el décimo aniversario de la llegada al mundo del aplicado y simpático niño que es en ese jardín de venturas una flor de cariño.

Celebróse con fastuosidad, con inusitadas alegrías, con el concurso entusiasta de distinguidas familias que no siempre se reunen en los saraos.

Bebito Novoa ha sido vitoreado, aplaudido y presentado a la sociedad habanera que no adorna los salones de instituciones bailadoras.

En su honor la grande y hermosa fiesta celebrada allá en la amplia, fresquísima y vistosa mansión que ocupan sus padres en las laderas de las elevaciones que separan a Jesús del Monte de la Víbora.

Rodeada de jardines, la casa, de construcción moderna.

Con espléndida terraza y gran patio.

En el centro de la principal avenida que lo cruza de norte a sur, entre follajes y penachos de plantas que la naturaleza vivifica y mantienen exuberantes, descendía una piñata enorme, cargada de golosinas.

Obra de arte, tentador para los fiñes, de gusto, para los que pasamos de esa edad de rosados vivires, de ensueños quiméricos.

Como mariposas de múltiples colores que se confunden entre los pétalos de rosas empapadas de arrobadores perfumes, se paseaban, interesados, ávidos de conocer qué era lo que inflaba aquel globo preñado de golosinas diminutas para los dientes, ya que para las manos los había en una mesa aparte.

Tenían un jefe Antoñico Novoa, el festejado que vestía a lo Luis XV.

Siguiéndole en animosa y bullanguera caravana sin órdenes precisas, pero ganosos de ser los primeros en saborear los bombones, de diversos modelos, confituras y galleticas que tentadores se ofrecían en lo alto de la piñata tradicional, halagadora y buena.

Para desgarrarla y desposeerla de su sabrosa carga, pendían de ella infinitas cintas que pedían manos para agarrarla.

A las cuatro en punto se dió el combate, perdió la linda piñata que no tardó 10 minutos sin quedarse flaquita como una bolsa con adornos, pero sin dinero ni joyas.

La gente menuda acabó con la hermosura de la graciosa Piñata.

Luego, atacaron al baile.

Unos bailaban hasta las piezas extranjeras, otros, los neófitos estorbaban, gritaban, reían y absortos y ensimismados daban a aquel paradisiaco recinto un aspecto deliciosamente encantador.

Florida la juventud que los escoltaba, damitas de rostros angelicales y espiritualidad cautivadora.

Una generación que se distinguirá como de pinos nuevos que surgen dentro de malezas naturales.

Poema de amores que infiltra la fe, que da asiento a la esperanza y pronostica un futuro mejor por lo diáfano y virtuoso. Damas en porción crecida, mujeres jóvenes, de exquisita cultura, de fascinadores aspectos, emblema de adoración y respeto.

En otro salón.

Mientras obsequiaban con profusión de postales, dulces y espumosos licores al ejército de niños, a los asistentes todos, tomé los nombres de angelitos, nenes, muñequitas y damas que a esta colosal exposición de figuras humanas, acudieron.

Un panorama indiscriptible.

La tarde caía en aquel ambiente de amor, la luz desechaba toda la sombra de la noche y el Cronista inusitando unas reflexiones, recogió su sombrero y expresivamente se despidió de los amigos que le permitieron disfrutar de sus honrosas compañías.

Nada más.

Ahora los nombres de fiñes y de los trajes que lucían.

Primeramente los bebees que rimaban con el frenesí de sus encantos a los esposos Novoa Fernández, Dinora y Bebito que vestían de mota y Luis XV.

Y las sobrinitas Manuela y Violeta Novoa que hacían de Pavo Real y Panchita Powbla que inspiraba con sus monadas.

Olga Mariño de india inglesa y Marta Martínez, de Aldeana; Esther Mariño, Rita y María Luisa Andreu, de Galleguita; Agustín Santos, Ada, Flora y Olga Castro, de pierrots; Edelisa Benavides, de bañista, Rafaelito Prieto de Príncipe de Gales; Ondina, Alicia y Adolfina Castro, de Madame de Pompadaur; Cruz Roja y María Antonieta, Olga, Chori y Vestalina Benavides de Mujeres y flores; Zoila y Chela Retamal de Bohemia y Violeta; Berta Badía de sala.

Una mexicanita que todos celebraron Caridad Medina.

Graciella Hereaus Romero, de gitana; Agustina, Olga y Serafina Ibáñez, las nietecitas del ilustre Juan Gualberto Gómez iban de colombina; Copos de nieve y Amapola, Dulcinea, Héctor, Alejandro y Otto Zerquera, de dama antigua y Pierrots, Rosita Spínola, de aldeana, Hortensia Reinoso, de florista, Adquinina Castro Saldarriaga de Cruz Roja; Josefina Vega, Esther Abreus, Angelita Prieto, de sala; Graciela y Agustina Cepeda Gómez, de Violetera y colombina; Rafael Argote, de pierrots, la hija del Coronel Lino Dou Nela, que iba de gitana con su color aindiado muy bonita; Aida Fernández, de confiteras, Aida Arbesú, de Andaluza; Esther Veiga, de gitana; Ofelia y Zoila Novoa, de bailarina oriental; Aurelia Silvera, de colombina; Julia, Caridad y Diana Quintana de sala; Ada Gutiérrez, Berta Veiga, Gilda Morejón y otros que con trajes llamativos y chillones resplandecían en aquel festival impregnado de color, en un ambiente embelesador y recreativo.

Fragante manojo de Sras. Teresa Jiménez de Muñoz, Otilia Sotolongo de Azón, Angela García de Prieto, profesora de piano y elegantísima, Panchita Romero de Hereaus, Isabel Fernández, Vda. de Arce, Evangelina González de Bueno, Alejandrina Gómez de González, Guillermina Bao de Benavides, Eloina Muñoz de Silveira, Zoila María García de Zerquera, Hortensia Spínola de Reinoso, América Suaqué de Badía, María Pumariega, Isabel Suárez de Retamal, Panchita Arce de Dou, Concha Saldarriaga de Castro, la Vda. de Rovier, Flora Rodríguez de Medina.

Un puñado de espigas que sugestionan por el donaire y sprit que ponen en sus movimientos, Srtas. Julia María Pita, Hilda y Josefina Azón, Carmen Hernández una calabazareña muy guapa, Evangelina Bueno, bella flor del jardín oriental, María Josefa Ronviers, Pilar Núñez, Consuelo Valdés, Panchita Turón, María Amalia Andraca, Berta Cabrera, Caridad Saldarriaga, Carmen Novoa, Merceditas Medina y entre de muchas que no incluí al carnet las señoritas de la casa Rita María y María del Carmen Novoa.

Y los señores Raimundo Novoa, Perico Fernández, Juan Carmona, Armando Silvera, el Coronel Lino Dou, su hijo, Miguel Gowe García, Belisario Hereaus, Miguel Cervantes, el caballeroso Sr. José Bueno y otros no menos importantes y distinguidos.

Estas clases de fiestas deben de repetirse, los corazones se embriagan de satisfacción, el alma se expansiona sutilmente y se conforta la personalidad social con impúlsos de gloria.

Alberto Coffigny Ortiz.

PARA SATISFACCIÓN Y ELEGANCIA USE Stacomb CONSERVA PEINADO EL CABELLO

Agricultura y Zootecnia

Acaba de llegar a nuestro poder el número de Febrero de la magnífica revista mensual ilustrada "Agricultura y Zootecnia", publicación que se halla consagrada exclusivamente a los asuntos que se relacionan con las industrias agrícolas y ganaderas y que hace más de cuatro años se edita en esta ciudad bajo la dirección del doctor Bernardo J. Crespo, Jefe de la Sección de Veterinaria de la Secretaría de Agricultura.

En éste número de "Agricultura y Zootecnia" aparecen trabajos muy útiles y originales, bellamente adornados con excelentes fotografías que hacen más ameno el texto de esta publicación. Entre esos artículos figuran algunos muy notables, cuya lectura recomendamos a nuestros lectores y que son: **Ciénagas y Turberas**, debido a la pluma del erudita profesional Ing. José I. Corral, Director de Montes y Minas; **La Melaza como alimento para el ganado**, por el doctor Nelson S. Mayo, de gran utilidad para los ganaderos por las enseñanzas que encierra; **La cría de Abejas**, por R. Zayas Enríquez, de gran valor y amenidad en el que se describen los usos y costumbres de estos laboriosos insectos y se dán a conocer los métodos más recomendables para obtener éxito en esta industria apícola; **Las Enfermedades parasitarias producen gran mortandad en los cerdos criollos**, por el doctor Francisco Etchegoyhen; **Esfuerzo Plausible**, por Isidro Montaño; y otros muchos que no reseñamos por falta de espacio.

En el sumario que aparece a continuación verán los que nos leen, lo nutrido que viene este número de "Agricultura y Zootecnia".

Editorial.

Ciénagas y turberas, por el Ing. José I. Corral.

Inmigración y colonización, por Pablo L. Rousseau.

La melaza como alimento para el ganado, por el Dr. Nelson S. Mayo.

Un día de caza en la gran laguna de Taje, por Otto A. Fischer.

Sobre la crisis azucarera, por el Ing. Jorge Navarro.

Las enfermedades parasitarias producen gran mortandad en los cerdos criollos, por el doctor Francisco Etchegoyhen.

Esfuerzo plausible, por Isidro Montaño.

La cría de las abejas, por R. Zayas Enríquez.

Merecido homenaje.

Desde mi granja, "Carmen", por Luis G. Martínez.

Sección de la Asociación de Veterinaria, por los doctores Etchegoyhen, Rodríguez Cáceres e Iduate.

Revista de Revistas, por el doctor Francisco Etchegoyhen.

Crema Para Afeitarse MELBA

Garantiza una afeitada rápida y agradable.

MELBA MANUFACTURING COMPANY

Manzana de Gomez 211, Habana

DE MORON

BANQUETE HOMENAJE

Febrero 25.

El domingo 21 del corriente se celebró en el Hotel Ritz de esta ciudad, un banquete homenaje en honor de la culta profesora de Instrucción Pública Sra. Adela Oria, de Rodríguez, esposa del correcto caballero Sr. José Luciano Rodríguez.

Dicho banquete fué organizado por la Asociación Artística de Morón, de cuya sociedad es digna y entusiasta Directora tan respetable y distinguida dama.

Los componentes de la Asociación han querido testimoniar a su directora la gratitud del pueblo de Morón, por la constante labor de la señora Oria en beneficio de la cultura y del progreso de esta ciudad, por el concurso noble y desinteresado que en todos los momentos ha prestado ella a cuanto de alguna manera redundase en favor de los intereses, tanto morales como materiales de esta sociedad.

La Sección de Declamación de la Sociedad "Liceo", y la Colonia Española, han cooperado eficazmente con la Asociación Artística al mayor éxito de este homenaje; no cabía esperar otra cosa de esas progresistas sociedades; ambas tienen grandes motivos de gratitud hacia la culta Directora de la Asociación Artística; han cumplido, pues, un deber al cooperar al homenaje de que se trata.

Más de doscientos comensales ocupaban lugar en la mesa: la sociedad moronense en pleno estaba representada en aquella agradable fiesta; sería tarea muy larga citar nombres; voy a referirme solamente a las damas y damitas que se encontraban presentes, y cuyos nombres tomo de una lista que me fué facilitada por una estimada amiguita.

Señoras: Díaz de González Galán; de Subirats; Bardecí, de Betancourt; Esquirol de Marijñas; García de Varona; Bardecí de Centeno; Pérez de Vázquez; Castañeda de Quiñones; Rodríguez de Tintorero; Luya de Baez; Rodríguez de Vilar; de la Cámara de Naranjo; Baez de Navarro; Delgado de Ituarte; Inchausti de Pazos; Pongilioni de Delgado; Recio de Masses; Alberty de Díaz; Morales de Alvarez; Subirats de Echemendía; Galviz de Rojas; de Pelegrín Silvit; Esquivel de Masses; Sra. de Roa Lago; Alvarez de Díaz Lanza, Baez de González; Castillo de Morales.

Señoritas: Mercedes Marín, Estela Bardecí, Matilde Recio, Tuta Grandal, Noemí y Gloria Luya, Chiquitica y Angélica Masses, Conchita Gómez, Ana Luisa Galvís, Graciella García, Bertha Llamas, Faustina Angulo, Cuca Sánchez, Librada Oria, Casimira Acosta, Digna Pérez, Conchita Fernández, Celaida Naranjo, Adolfina Zamora, Teresita Pongilioni, Elisa Angulo.

Una escogida orquesta dió mayor realce a la fiesta, ejecutando variadas piezas, entre ellas, algunos bailables, que aprovecharon varios de los concurrentes, demostrando su afición al arte de Terpsícore.

A la hora de los brindis los inició el Dr. Oswaldo de Varona, haciendo el ofrecimiento del banquete con frases de gratitud en nombre de la Asociación Artística de la cual es digno Presidente; la graciosa niña Celsa Rojas, pronunció un bonito discurso, en nombre de la referida Asociación; la Sra. Fe Luya, leyó una bella poesía dedicada a la festejada; el Sr. Pascual Monterroso habló en nombre de la Colonia Española, e igualmente el señor Natalio Capella recitando además una sentimental poesía, compuesta por él, alusiva al acto; el Sr. Salvador Naranjo, maestro de Instrucción Pública, lo hizo en nombre de sus compañeros de Morón, con justas frases de encomio para su compañera la Sra. Oria; el Dr. José María Subirats, Presidente del Rotary Club de Morón, habló en nombre de esta institución y de la sociedad "Liceo" y el Sr. Arturo Ortiz, en nombre del Liceo de Chambas. Todos los oradores estuvieron a gran altura.

Entre atronadores aplausos que duraron largo rato, se levantó a hablar la señora Adela Oria; con palabras llenas de emoción dió las gracias a todos los presentes por las muestras de distinción y de afecto que le estaban prodigando.

Terminado el simpático acto, trasladáronse los concurrentes a la Colonia Española, en cuyos amplios salones se organizó un animado baile que duró hasta altas horas de la noche.

La sociedad moronense guardará por largo tiempo, gratos recuerdos de esta brillante fiesta (reseñada pálidamente en estas mal trazadas líneas), y en la que se demostró, una vez más, que Morón sabe hacer honor a quien honor merece.

EL 24 DE FEBRERO EN MORON

La patriótica fiesta del 24 de febrero, se celebró este año en nuestro pueblo, con mayor entusiasmo que en años anteriores; y así como en otros lugares de la República, las fiestas patrias van decayendo en fervor y entusiasmo, en Morón sucede todo lo contrario: a esto contribuyen en gran parte nuestro querido Alcalde, señor López Morales, con su patriotismo y amor al pueblo de Morón; los maestros de Instrucción Pública que preparan gran número de alumnos con discursos y recitales patrióticos; la Asociación de Veteranos y Patdiotas que pone gran contribución al esplendor de estas fiestas; el Rotary Club de Morón, que introdujo aquí la costumbre de que en todas las fechas de la Patria, vaya una peregrinación, compuesta de todos los elementos de la localidad al cementerio, para depositar flores en el mausoleo de los Mártires de la Patria, y en cuyo sagrado lugar se pronuncian discursos alusivos: la sociedad "Liceo", la Colonia Española, el Casino Chino, la Unión Fraternal, y demás sociedades, que unidas al pueblo, dan realce, con nutridas comisiones a los actos que se celebran; los maestros de las Escuelas Públicas además de lo citado anteriormente, llevan sus alumnos con las banderas, contribuyendo así de manera tan simpática, no solamente al mejor esplendor de las fiestas, sinó también a que los niños se acostumbren a conmemorar las fechas de la patria y a respetar la memoria de sus héroes.

NUEVA SOCIEDAD

El día 18 del corriente se reunieron más de cuarenta señores comerciantes del giro de Víveres, acordando fundar una sociedad que se denominará: Centro de Detallistas de Morón, y al efecto nombraron una Directiva provisional, recayendo los cargos en los siguientes señores:

Presidente, Ricardo Pérez; Primer Vice, Pío Centeno; Segundo Vice, Enrique Cuan; Tesoero, Gregorio Concepción; Vice, Severo, Quiñones: Vocales: J. Vilar, Jo Chong, Manuel Capote, Vicente Andrés, Carlos Manresa y Camilo Varela.

Suplentes: Bong On Chong, Valentín Canales, Ignacio López, Eusebio Castro, Antonio Rodríguez y José Suárez.

Merecen plácemes los Sres. comerciantes del Giro de Víveres, por la unión que demuestran tener, y ojalá que su ejemplo tenga imitadores en los otros giros del comercio, cosa que cada día se va haciendo más necesaria.

DE TEATROS

El Teatro Apolo, centro de reunión de lo mejor de la sociedad moronense, ha cambiado de empresario: se ha hecho cargo de dicho Teatro el señor José Martínez, quien está dispuesto a que desfilen por el escenario de "Apolo", las mejores compañías que vengan a Cuba; y realmente que empieza bien, porque ya está, desde hace días abierto al público el abono para las tres grandes funciones que dará la Compañía de Santa Cruz, los días 22, 23 y 24 de Marzo con las tres mejores obras de su repertorio; hoy me informan que ya está cubierto más de la mitad del abono.

Muchos éxitos al amigo Martínez son mis deseos.

En Niza, el popular coliseo, está trabajando desde hace días la compañía de la simpática Sra. Liañ, que presenta simpáticas obras y actos de variedades, en los que lucen sus aptitudes artísticas las señoritas Raquel y María Abella.

José PEGO.
Corresponsal.

BIBLIOGRAFIA

LA OBRA DE APICULTURA DEL DR. JUAN B. PONS

Acaba de editarse en esta Capital, en los acreditados talleres tipográficos del Sr. A. Dorrbecker, un Manual de Apicultura, escrito expresamente para guía del apicultor intertropical, por el Dr. Juan Bautista Pons y F., médico tan compentente como sencillo y modesto, que murió hace pocos años y que era, además, notable dibujante.

La obra de Apicultura que se ha publicado bajo la más cuidadosa inspección del Dr. Gabriel M. Landa, es, pues, póstuma. No tuvo el doctor Pons, que con tanto empeño había escrito su instructiva y provechosa obra de Apicultura, el placer de verla publicada. No solo de un modo admirable había él redactado y ordenado los XXI capítulos de que consta el Manual, sino que su hábil mano había dibujado los 146 gabados que lo ilustran.

No es nuestro propósito seguir, capítulo por capítulo, el Manual de Apicultura que tenemos a la vista, para dar a nuestros lectores una extensa idea del texto, porque sería una tarea larga y enojosa, pero es justo que digamos que no cuenta Cuba con otra obra de esta naturaleza, adaptada al clima y tan clara y amenamente escrita.

Figura en la portada el retrato del inolvidable autor, y anteceden al texto un instrutivo prefacio del doctor Gabriel M. Landa, y un interesante prólogo y una curiosa y deleitable introducción, ambos del autor del Manual.

No hemos leido con respecto a la cría y cultivo de abejas, nada más claro ni que proporcione más conocimientos a los aficionados a tan entretenida y provechosa industria, y debe reconocerse que el país gana mucho con que autores cubanos conciban esta clase de obras y llegue la oportunidad de que se publiquen.

Para concluir, diremos que cierra sus páginas el Manual de Apicultura del Dr. Pons, con una serie de Biografías de los apicultores más notables del mundo, acompañadas de sus retratos.

CONCIERTO POR RADIO

Programa del concierto de la Estación PWX de la Cuban Telephone Company, asociada a la International Telephone and Telegraph Corporation de New York, el día primero de marzo de 1926, a las ocho y treinta de la noche, por los artistas siguientes:

Tiple señorita Carmita Hernández.

Profesor señor Ezequiel Cuevas, guitarrista.

Profesor señor Juan Cabrisas, mandolinista.

Profesor señor Tiburcio Martínez, guitarrista.

Señorita Carmita Domínguez, pianista.

Señor Angel Gómez, mandolinista.

Señor M. Aguiar, guitarrista.

Primera Parte

1—Mazurka "Emilia". Cuevas. Solo de Guitarra.

2—"Visi d' arte", tiple lírica y piano. Puccini.

3—"La Cantinera Cautiva", couplet. Guitarras y bandurria. Gómez.

4—Polonesa Militar. Piano solo. Chopín.

5—Melodía en Fa. Guitarras y bandurrias. Rubinstein.

Charla, por el anunciador.

Segunda Parte

1—"Lunes de Carnaval", paso doble. Guitarras y bandurrias. R. Hernández.

2—"No importa que de ti me aleje". Capricho cubano. Tiple con acompañamiento de piano. R. Hernández.

3—"Tu Amor". Vals (a petición): Solo de guitarra. E. Cuevas.

4—Minuet. Piano solo. Paderewsky.

5—Canción Rusa. Mandolina y guitarras. Smith.

Tercera Parte

1—"Poeta y Aldeano". Bandurria y guitarras. Suppé.

2—"Addio de Mimí". Tiple lírica con acompañamiento de piano. Puccini.

3—"Recuerdos". Habanera. (Pedida. Solo de guitarra. Cuevas.

4—Marcha Húngara. Piano solo. Kowalski.

5—"Julián", tango argentino. Tiple con acompañamiento de guitarras.

UNA VAJILLA USADA POR NAPOLEON, ADQUIRIDA POR UN MUSEO YANKEE

DENVER, febrero 27.—(U.P.)—El Museo Histológico del Estado de Colorado, adjunto a la Universidad de dicho Estado, ha heredado la vajilla que utilizaba Napoleón en Santa Elena, por concesión hecha en la disposición testamentaria de Mrs. Mildred Sherier.

La testamentaria la había a su vez heredado de su padre, el doctor William Rolf, quien lo adquirió del suyo, funcionario del Gobierno inglés cuando la muerte del Emperador Napoleón.

NO COMPRE

sus zapatos de verano sin antes ver nuestro surtido. Véalos y quedará complacido.

Muchos zapatos bonitos y baratos.

TRAJES Y EQUIPAJES

a como quiera.

PELETERIA

BROADWAY

(LA MAYOR DEL MUNDO)

BELASCOAIN, ZANJA Y SAN JOSE.

TELEFONO M-5874.

ANÉMICOS 2

CUCHARADAS DIARIAS DE

Sanemil Busto

REGENERAN VUESTRA SANGRE EMPOBRECIDA.

ES EL ANTIANÉMICO MAS RÁPIDO

DE JAGÜEY GRANDE

Febrero 26

LOS FESTEJOS DEL 24 EN EL LICEO

Con motivo de conmemorar la histórica fecha del 24 de febrero de 1895, la sociedad Liceo de la localidad, ofreció una matinée infantil, a las dos de la tarde, y un baile de disfraz, a las nueve de la noche, ambos con la renombrada orquesta del profesor Aniceto Díaz.

La matinée estuvo concurridísima; la mayoría de las niñas vestía trajes de capricho, que daban una nota de alegría y belleza a los salones Multitud de personas adultas acudieron también a compartir el júbilo de los pequeños danzantes; pero, muy a mi pesar y en honor a la brevedad, tendré que omitir sus nombres.

El baile resultó brillantísimo. Como concurrieron dos comparsas, demás está decir que el bullicioso contento traspasó los límites de lo acostumbrado en fiestas carnavalescas. Una de las comparsas era de señoritas, lindas y jovencitas todas, representando Damas Pasajeras; vestían de azul celeste, con antifaz del mismo color; los trajes eran de tarlatana abrillantada, con adornos de sedas y perlas. Citaré sus nombres.

Ofelia Alvarez, Hortensia Gómez, Cecilia Alfonso, Lilia Suárez, Rita María Pérez, Lilia Alfonso, Rosa Gómez, Blanca Valladares, Onelia García, Lola Méndez, Clara García, Justina Lefón y Gloria Calderón.

La otra comparsa era de caballeros. Vestían de frac, y llevaban chistera. En vez de careta tenían barba postiza, muy larga y nariz tremenda; el resto de la cara con mucha pintura, todo lo cual les daba un aspecto sumamente risible.

Cantaron couplets chistosísimos, dirigidos mayormente a la mujer, y bailaron de una manera tan estrambótica, que no hubo nadie en el salón que no riera a mandíbula batiente.

Esta comparsa se denominaba el Ba Ta Clan y fué dirigida por el entusiasta y culto caballero señor Víctor Suárez, director del Liceo y comerciante de la localidad.

Imposible me es hacer una relación de las damas y damitas asistentes a este baile, porque se necesitaría para ello muy grande espacio; me limitaré, por tanto, a decir que el Liceo se vió de "bote en bote", con la presencia de nuestra "crema" social.

Una felicitación, muy calurosa, merece el presidente del Liceo, señor Octavio Delgado Díaz, por el éxito de esta hermosa fiesta; y yo, desde las columnas del DIARIO, se la envío gustosamente.

POR LA ESCUELA

En este término municipal ha hecho donaciones de terrenos para la construcción de casas escuelas, los siguientes señores:

Bautista García, dos solares en la finca "Dueñas", barrio de Rovira.

Pablo Vega, dos solares en la finca "Casimba Alta", barrio de Rovira.

Anastasio Díaz, dos solares en la finca "San Agustín", barrio de López.

Joaquín Gómez, dos solares en la finca "San Rafael", barrio Gallardo.

José M. Córdoba, la misma extensión en la finca "San Rafael", barrio de Rovira.

Hijos de Dionisio Alfonso, dos solares en "Ceiba Jimagua", barrio de Gallardo.

Manuel Pérez, la misma extensión en la finca "Mercedes", finca del mismo barrio.

Francisco Vega, también dos solares en "Estrella", barrio de Rovira.

Y la señora María López hizo la misma donación, en la finca "Esperanza", del barrio de Gallardo.

Blanca Rosa Aran de Hernández.
Corresponsal.

AUMENTASE EL PERSONAL EN COMISION DE LA RESERVA DE INFANTERIA NORTEAMERICANA

WASHINGTON, febrero 27 (U. P.)—La Secretaría de la Guerra anuncia que ha sido aumentado el 80 por 100 del efectivo que alcanzaba en tiempos de guerra, el personal en comisión de la Reserva de Infantería Norteamericana. El número total de oficiales asignados a las 27 divisiones de infantería de que consta la reserva es 19.047.

CUBIERTERIA DE PLATA

La variedad de estilos que ofrecemos, nos permiten decir que tenemos cubiertos para todos los gustos. Vendemos piezas sueltas, juegos completos y estuches de lujo, para regalos de novios o en santos. Los precios, los más bajos de plaza. Cubiertos de todos los fabricantes y sus diseños, los mas bonitos.

"VENECIA"

ENRIQUE FERNANDEZ LLAMAZARES.

OBISPO, 96 TELEF. A3201.

TRATAMIENTO MEDICO

del Cáncer, Lupus, Herpes, Eczemas y toda clase de Ulceras y Tumores

MONSERRATE No. 41 CONSULTAS DE 1 A 4

Especial para los pobres de 3 y media a 4

EL JABON DE LA TOJA

PRODUCE A LA PIEL UNA FRAGANCIA EXQUISITA

LA ARISTOCRACIA DE LAS PERLAS

Un esbelto y altivo cuello de mujer luciendo su espléndida belleza sobre el escote de un traje de noche requiere el adorno de un collar de perlas, sencillo, pero incomparablemente elegante.

Brindamos a nuestros clientes una magnífica colección de perlas de fino oriente en collares, dormilonas y botones de pechera para los caballeros.

CUERVO Y SOBRINOS

"Los Joyeros de Confianza"

San Rafael y Aguila Tel. A-2666

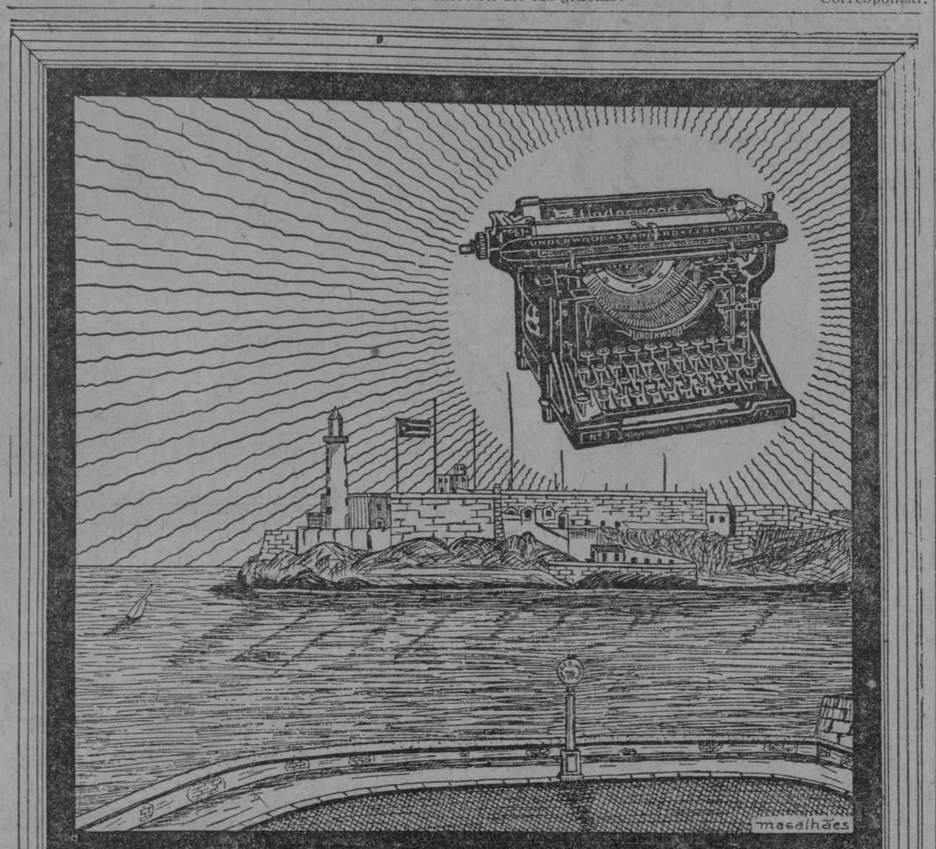

CON LA AURORA DE CADA DIA DE TRABAJO CERCA DE 3000,000 DE MAQUINAS DE ESCRIBIR

UNDERWOOD

ENTRAN EN ACCION ACELERANDO LOS NEGOCIOS DEL MUNDO

VDA. DE J. PASCUAL BALDWIN

PI Y MARGALL (OBISPO) 36

M.E.C.D. 2016

4 de cada 5
Estan marcados

No hay manera de evitarlo. La estadística dental demuestra que cuatro de cada cinco personas de 40 en adelante—y miles mas jóvenes—son victimas de Piorrea. ¿Quiere usted evitar esta temible enfermedad?

Evite la carie mas abajo de las encias

Lo mismo que la tierra alimenta las raices de los arboles, así las encias alimentan a los dientes. Y lo mismo que el arbol muere si usted le expone las raices asi también muere el diente si las encias se recogen.

Esta condición—primera que se manifiesta cuando empieza la Piorrea—es muy común y algo que las pastas de diente corrientes no pueden evitar. Si no se corrige a tiempo acabará por perderse totalmente la dentadura y sufrir serios trastornos organicos.

Si se usa a tiempo y con constancia, dos veces al dia, Forhan's evitará la Piorrea o evitará su aumento. Conservará las encias en su condicion sonrosada normal y saludable, resguardará vuestra salud y mantendrá su boca fresca y agradable.

Forhan's es algo mas que un dentifrico—evita la Piorrea. Miles lo han encontrado altamente beneficioso durante años de uso. Por su propio bien pida y obtenga Forhan's para las Encias. En todas las Farmacias.

Formula de R. J. Forhan, D. C. D.
Forhan Company, Nueva York

Forhan's
PARA LAS ENCÍAS
Algo mas que un dentifrico, evita la Piorrea

Agente General Exclusivo: ALBERTO PEÑALTA
San Juan de Dios 1. Telf. A-9136. Apartado 2349, Habana, Cuba

The FLORSHEIM SHOE

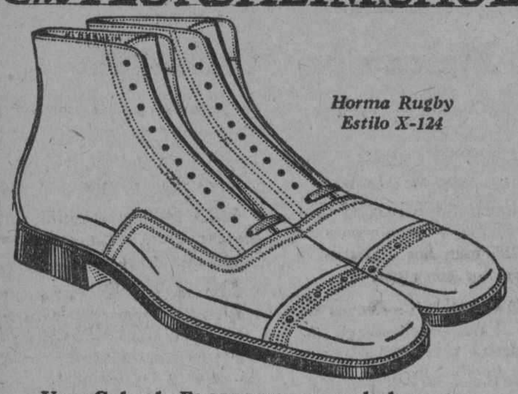

Horma Rugby
Estilo X-124

Usar Calzado FLORSHEIM es verdadera economía—por su durabilidad, necesita usted menos pares. Ahorra usted dinero y obtiene mejor servicio. Reúne confort y elegancia.

De venta en todas las casas donde venden calzado fino. Sírvase escribirnos si no hay agencia en su población.

The Florsheim SHOE

THE FLORSHEIM SHOE COMPANY
Manufactureros *Establecida en 1892*
CHICAGO, ILL., U. S. A.

La fábrica mayor del mundo en la producción de calzado fino para caballeros. Busque la marca en el calzado.

PURGANTE YER
NECESARIO PARA VIVIR BIEN
INDISPENSABLE PARA VIVIR SANO

Peligra constantemente su salud
si descuida usted la limpieza de su aparato gastrointestinal.

EL PURGANTE YER

es de un sabor delicioso; obra sin violencia: no irrita el intestino y es, a la par, el más seguro e inofensivo de los purgantes.

LOS NIÑOS LO TOMAN COMO UNA GOLOSINA

EL MEJOR PARA NIÑOS, ADULTOS Y ANCIANOS

Una caja tiene 2 pastillas. Con 2 pastillas pueden purgarse 4 niños o 2 personas mayores.

TRULIN

Esmaltes y Tintes
De Alta Calidad
El Mejor Renovador
Para Sus Muebles
Pidalo en Todas Partes

FABRICADO POR
TRUE-TAGG PAINT CO., MEMPHIS, TENN., U.S.A.

Epístolas de "Toma y Daga"

DE LAS TRES, LA PRIMERA

Señor Enrique Zas.
Habana.

Muy recordado señor:

Hay al final del artículo XII de a serie de su número titulada "Fray Ipriano y la cuna de Colón", un arrafito en el que promete usted arme cuenta en el artículo XIII de otra coincidencia estupenda poco ivulgada hasta ahora", que destrue todas las afirmaciones que yo engo hechas sobre el ningún valor ue tienen los nombres impuestos or Colón en las Indias para deducción racional de cuál fuera su paria.

Esta "otra coincidencia estupenda" ejos de ser "hasta ahora poco divulgada", es una coincidencia estuenda nuevamente descubierta por usted, y constituye la novedad en u ánimo una satisfacción tan granle, que, cual otro Herodes, me ofre e usted la mitad de su reino, si e doy en el gusto de impugnársela. ues dijo usted: "BIEN ENTENDIDO que si su (la mía) merced nos aclara el misterio de esta otra coincidencia estupenda, le proclamaremos MAXIMO PONTIFICE DE LA IMPUGNACION."

Ahora bien; por el título vengo.

Bien entendido que si le aclaro la coincidencia estupenda, el título, por lo que a usted toca, me pertenece con sus honores correspondientes de quedar usted, ipso facto, perpétuamente inhabilitado para discutir conmigo sobre la cuna de Colón.

El movimiento se demuestra andando, me dijo usted, y así lo haré con su permiso, revocando a la memoria la sustancia de su artículo XIII, que es número gracioso, de buen agüero, y muy suave, por constituirse en él la docena del fraile.

He aquí la sustancia de su capítulo:

PRIMERO, un tanto del pasaje de la relación del Diario de Colón, del día 18 de diciembre de 1492, donde se dice que el Almirante, por ser dicho día el de Santa María de la O, ordenó que fuesen agallardadas sus dos naves, y se tiraran muchos tiros de lombarda. Va sin observación preliminar, de mi parte.

SEGUNDO, un historial sobre lo que dispuso el Concilio X de Toledo acerca del traslado de la fiesta de la Anunciación que se celebraba en España, el 25 de marzo, para el 18 de diciembre. Este historial se compone de dos miembros: el primero tiene una coletilla donde usted me dice que "se va explicando, según cree", y el segundo tiene otra, donde usted me advierte que está enterado de esas cosas algo más de lo que yo supongo, y "usted cree". Pongo una observación preliminar: Que ya me sé muy bien que el P. Juan Croisset se explicó muy bien, y que la abuela de mi abuelo así lo entendió en sus buenos tiempos, gracias al P. Isla. Esta mi observación sirve para recordarle a usted que así como sus palabras y las el P. Croisset son literalmente las nismas, con orden literal, (aunque o íntegro), con el mismo orden de conceptos, y con el mismo intento de explanación, debe estar otro día sobre aviso, por aquello de exponerse a la aplicación de que quien de o ajeno se viste, en la calle lo saludan.

TERCERO, una ojeada crudita a Pontevedra en el siglo XV, para ver una imprescindible procesión en la fiesta de Santa María de la O, a la que acuden los marinos, y personas que usted nombra, donde se oyen pitos, flautas y gaitas, se ven y se oyen unos arcabuzazos que regocijan a aquellos inocentes vecinos, y una de bailes, de comederos y bebederos bajo los muros de las casas, que más no se puede pedir, todo lo cual no es una fiesta sencilla o de poco momento, sino semejante en todo por su solemnidad a las solemnes fiestas de Santiago, del Corpus Christi, y de otras encerradas en un etcétera. Y va otra observación Que si la espingardada no se trae en el cuento mató a Tristán el Triste, el bote de lanza que usted me dió "de propina" al principio de su XIII, me atravesó la armadura y me tocó en el hueso, pero en el hueso de la contentura.

CUARTO, un parrafito, en el que usted comenta, por aplicación del segundo y del tercero, la enjundia del primero. Y va de observación: Que fie menos de lo que lee por primera vez, luego que haya escrito por su cuenta, no sea que el asunto se haya entendido al revés, y entonces sí que se ve uno en las gordas aquellas en que se había usted visto, según su dicho.

QUINTO, una quisicosa que usted "ha visto" en lo que usted ha escrito, que ojalá sea más verdad que aquello que se escribió en EL DEBATE, de Madrid, que en la Habana se le había dedicado a usted una calle por haber escrito una Historia de Cuba, (cuya impresión está en preparación, la preparación en expectación, la expectación en dilación).

SEXTO y último, un enunciado, un simple enunciado, un puro enunciado de haber sido Santa María de la O la patrona de Pontevedra en el siglo XV. Aquí sí que no cabe observación posible.

Entro ya en materia, no como tiburón que se arroja sobre su presa, sino como rústico labrador que, viendo que le ofrecen la vaquilla, corre con la seguilla.

En primer lugar, señor mío, su artículo XIII está muy bien escrito, juiciosamente escrito, y todo él, despide de sí tanta llaneza de expresión y de conceptos inteligibles, que sin disimulo ninguno digo que todo él ha nacido al mundo, como llaman los médicos y las parteras, "de cabeza", o dicho con rústica llaneza de otra suerte, ha nacido "patas arriba". No ha sido de usted la culpa, sino otra cosa; la culpa la tiene ese XIII fatal que a los frailes favorece, por formarse en él su docena, alivio de los comerciantes, y desazón de los escritores de novelas.

A la prueba.

Resulta de su XIII, a juicio suyo, que lo que ordenó Colón el 18 de diciembre es demostración pura de que dicho día era el de la Patrona de Pontevedra en el siglo XV. Esa es aquella prometida exposición del XII, aquella "coincidencia estupenda" que usted descubrió después de haber escrito su libro de la Patria de Colón, nada divulgada hasta ahora, y tan mal divulgada en su XIII, que de hoy más, gracias a su divulgación, Colón será gallego, con tal de que entendamos la doctrina como usted la expuso, patas arriba.

Porque cuando usted me dijo en una ocasión: "No, no basta que su merced diga que sí esto, que sí aquello, que sí patatín, que sí patatán... vengan las pruebas, las pruebas son las que cantan", yo creí, digo, que usted, atento a una sola medida, habría de traer su prueba, para que nadie, y yo menos, le molestara con una demanda "ad hominem" (latinaje que significa que por su mal le nacieron alas a la hormiga, y también, que por la boca muere el pez) y no se dejaría caer nunca en la pequeñez de cambiar los dados, sino que en el XIII, la coincidencia habría de tener este desenvolvimiento natural:

Santa María de la O era patrona de Pontevedra en el siglo XV. No lo digo yo, sino Patacón de Avellanas, escritor del siglo XV, en su obra tal, capítulo cual, por las siguientes palabras... Y fué dicho por don Chocio de Poyo, en su idem, idem, con estos términos... y por los más recientes escritores, y que por no alargarme, podrá su (la mía) merced consultar, cuyos títulos de sus obras son los siguientes...

Establecidos estos cimientos en su probanza, viene bien, o regularmente bien, un paseo por los campos de la disciplina litúrgica de la Iglesia, con aquellas disposiciones del Concilio X de Toledo, de 656, para muestra racional del origen del patronato de Santa María de la O en Pontevedra, (disimulándole yo, cómo usted me habría de llenar de jugosos conceptos, qué se hizo de la disposición de los Padres del Concilio durante la invasión y dominación agarena en Pontevedra). Luego, apoyado en los consabidos escritores, o en crónicas pertinentes, dejarse caer usted con una narración de las fiestas de Santa María de la O y de la imprescindible procesión, sería la cosa más natural del mundo. Más luego, tales cuales preguntas intencionadas, en guisa de quien afila la punta de la lanza, y reparando en el hacer de las preguntas, no afilar el cabo porro de la misma. Finalmente, el tanto de copia de la relación del viaje de Colón, y una pregunta final por estos términos. ¿Está clara la coincidencia que llamé estupenda? Pues, acláreme usted su (la mía) merced el misterio de la coincidencia, y le daré, por juro de mérito archimáximo el título que le he prometido.

Pero usted no ha procedido así, antes trajo su primero, que es una simple copia de un dicho; su segundo, que es un historial que lo aplica usted a su cuento creyendo que le viene bien como el aceite a las espinacas; su tercero, que es un paseo por Pontevedra para decirme lo que allá pasó en el mentado día, juzgando usted *ex ordinariis contingentibus*, dando valor presunto a que cuando no hay pan, buenas son tortas; su cuarto, que es un decir en árabe o en hebreo, porque se ha de entender y leer al revés, de como los españoles hacemos; su quinto, que es una señal genuinamente fiel de que la coincidencia que me ocupa la atención está "hasta ahora" nada divulgada, y su sexto, enunciación simple, aunque atrevida y arrogante, sin ninguna prueba. Su artículo XIII ha nacido patas arriba.

Pues usted tiene delante de sus ojos su XIII, repáselo, por favor, diez veces, y anote si he errado en la presentación de su esquema, y presuma qué es lo que podré oponer mañana a su reclamo para hacerme merecedor del título que usted me ha prometido.

Mañana, pues, queriendo Dios, será otro día.

Santo Domingo, R. D. de Febrero de 1926.

Fr. Cipriano DE UTRERA
Capuchino.

Notas de Tampa

DETENIDO

George R. Crumeley fué detenido, pendiente de la celebración de un juicio preliminar, para responder de la acusación de haber envenenado a la que fué su esposa.

La señora Della Newman, se había separado hacía poco tiempo de Crumeley, y precisamente la víspera de su muerte había recibido el decreto de divorcio.

La detención del esposo está basada en que hace algún tiempo le disparó un tiro con intención de matarla.

El doctor Hubbard opina que el veneno ingerido ha sido estricnina, el que se ha suministrado en bombones.

VIOLANDO LA LEY

Tres automóviles han sido capturados, así como una gran cantidad de bebidas alcoholicas que estaban preparadas en bultos, con el fin de transportarla a la ciudad.

Los conductores de los vehículos, dos de ellos pertenecientes a la raza de color, fueron arrestados, encontrándose en la cárcel pendiente del juicio que se celebrará en la oficina del Comisionado Federal.

Este no fué el único caso que se registró ayer por violar la ley Volstead. Del Río, propietario del café sito en la calle 15,2001, está bajo fianza de 300 pesos, pues en el registro llevado a cabo por las fuerzas federales, se le encontró en su establecimiento una gran cantidad de cerveza con alcohol.

POR OPERACIONES ILEGALES

El doctor Brazil M. Modloe, prominente cirujano de la ciudad, será juzgado ante la Corte Criminal en unión de dos enfermeras de una institución de maternidad, respondiendo a la acusación de ofender la ley establecida.

El doctor Mcodle fué puesto en libertad bajo fianza de 5.000 pesos, prohibiéndosele la práctica de su profesión.

Como testigos de Estado comparecerán reputados médicos locales, estando la defensa del acusado en manos de dos eminentes criminalistas.

DE ARTE

Desde hace días se rumora que para la primera quincena del entrante mes, nos visitará la gran compañía de Guerrero-Mendoza, los excelsos artistas de la escena.

Se dice que influyentes personalidades de la Sociedad Asturiana, están haciendo las gestiones necesarias para la cristalización de tan bello proyecto.

Sería la primera vez, que en esta ciudad, veríamos verdadero arte.

UNA NOCHE EN SEVILLA

En la arena del Círculo Cubano, cedida galantemente por la directiva de la prestigiosa entidad que preside el señor Cabarrouy, se celebró el lunes una simulación de la fiesta nacional española.

En uno de los palcos se encontraba, Walter Jhonson, el pitcher máximo, al que Rafael Gómezz El Gallo, brindó uno de sus toros, al matarlo "teóricamente".

Mujeres ataviadas con vistosos mantones de Manila, pusieron la nota típica lució la regia policromía de su elegantísimo mantón verde y blanco, con bellísimas incrustaciones de marfil, la españolísima señora de Galego, propietario del famoso restaurant Alhambra.

En uno de los episodios burlescos, hubimos de inquirir la opinión de Griffing el propietario de los Senadores, y de la estrella del Club, sobre la fiesta considerada nuestro sport nacional.

Jhonson, que al hablar medita bastante lo que desea decir, contestó que le parecía sumamente fascinadora, y que los toreros demostraban arrojo y valentía; nos dijo que aquella era la primera ocasión que había tenido en su vida de contemplar el pasatiempo español.

Después de contestar algunas preguntas, con referencia a ciertos detalles de la fiesta, nos retiramos para seguir admirando los esfuerzos del valiente diestro Rivera, y Rafael Gómez, para lucirse con toros que no embestían.

VELOCIDAD MAXIMA

Tampa no se conforma con superitar la fabricación en los Estados Unidos, con elaborar millones de tabacos, con batir records de natación, ahora el juez de la corte municipal, el señor Marión Hendry, revisó desde las nueve de la mañana; hasta las tres de la tarde, 211 casos criminales, y 135 violaciones de las ordenanzas de tráfico.

346 casos en seis horas, a caso por minuto.

ACUSA A LA POLICIA

George Simaner, músico, se presentó en la estación de policía reclamando 62 pesos que dice le quitó uno de los del cuerpo al ser detenido.

Después de pasar en la cárcel la borrachera, y debido a que el que había hecho el arresto no se apareció por estar enfermo, Simaner fué puesto en libertad, pero volvió para tratar de encontrar al policía que le quitó los 62 pesos, sin que después de desfilar toda la fuerza, conociera al ladrón.

LA GALLI CURCI

La famosa artista dará un concierto el día primero de Marzo, en el Coliseo de las Islas de Dawis.

Philpitts, el empresario que anualmente nos brinda la oportunidad de escuchar verdaderas celebridades, es una vez más al que tenemos que agradecer que la famosa cantante nos visite.

Paco SOUSA

Incomparablemente mejor que pastillas, píldoras, extractos etc., etc., de bacalao

EMULSIÓN DE SCOTT

el Verdadero producto científico de Aceite de Hígado de Bacalao en forma digerible.

Rica en Vitaminas y otros elementos nutritivos fortificantes para robustecer y vitalizar al organismo

La Casa de los Encajes
LIQUIDA

Medias guarniciones de todas clases a.	50 cts.
Guarniciones a.	90 cts.
Encaje Cluny de hilo Filet y Guipur desde.	5 cts.
Caminos de Mesa hechos a mano desde.	$ 1.60

LA ELEGANTE
•DE GALIANO•
Ave. de Italia 64 - Telefono A-4546

PIDA CERVEZA
CABEZA
DE PERRO

NO SE DEJE ENGAÑAR
CABEZA DE PERRO

Entre los distintos alimentos está la cerveza inglesa "CABEZA DE PERRO" la cual ocupa el lugar prominente por su insuperable propiedad en producir músculos y sangre. roja.

Es la única cerveza en el mundo que emplea en su embotellado el sistema de fermentación y conservación por estabilización a la temperatura de 15 grados centígrados. Esta estabilización se hace lentamente, resultando por tanto costosa, al abrigo por completo de los fermentos del aire.

No intervienen ni el calor ni agentes químicos en su conservación, de ahí que sus principios nutritivos están íntegros, quiere decir: no transformados ni por el calor ni por las drogas.

¡SALUD, FUERZA, VIGOR.!

AGENTE EN CUBA: CLAUDIO CONDE, S. FELIPE 4. HABANA. TELEFONOS: I-2736, A-2568

1 d. 1

M.E.C.D. 2016

CONFECCIONES SELECTAS

Una de las principales obsesiones de toda buena ama de casa, es la de que el escaparate donde guarda su ropa blanca, esté colmado.

Y que su contenido, sea de excelente calidad.

A tales deseos, servicios similares; esa es nuestra norma.

Nuestro Departamento de Sábanas, Cojines, Fundas, etc. está preparado para hacer frente a todas las posibilidades.

Cualquier calidad; de algodón, de Unión, hasta el mas puro lino

Unos cuantos precios, de Sábanas de calidad fina solamente. Irreprochablemente confeccionados con tela de lino belga. Con dobladillo de ojo, hecho a mano.

Sábanas de lino calidad P12. Tamaño 63"x90". A $4.75 una
Sábanas de lino calidad P12. Tamaño 80"x100". A $5.80 una.
Sábanas de lino calidad P12. Tamaño 81"x110". A $6.75. Esta sábana es extra-camera, como su tamaño indica.

Sábanas de magnífico lino. Calidad P13. Tamaño 63"x90". A $5.50 una.
Sábanas de magnífico lino. Calidad P13. Tamaño 80"x100". A $7.50 una.

Sábanas de magnífico lino. Calidad H8. Tamaño 80"x105". A $6.75 una.
Sábanas de magnífico lino. Calidad H8. Tamaño 81"x110". A $8.50 una.

Sábanas de lino insuperable, P15. 80"x100". A $8.00 una
Sábanas de lino. Calidad B. Tamaño 80"x100". A $6.60 una.
Sábanas de lino. Calidad 66. Tamaño 80"x100". A $7.00 una
Sábanas de lino. Calidad 383. Tamaño 80"x100". A $8.00 una.

Soberbia sábana de embozo, con randas, de finísimo lino. Calidad H8. Tamaño 80"x100". A $11 una.

En nuestros talleres será rapidamente ejecutado cualquier encargo que se nos confie, relativo a nuestros Plisados de Fantasía que tan grande como merecido éxito obtuvieron, así como a cualquier otro trabajo de Plisados corrientes, Bordados y Calados.

Si usted posee la tarjeta cuyo número sea el

3850

sírvase recojer nuestro Regalo.

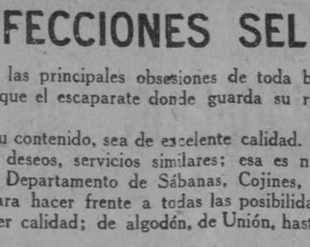

ZENEA (NEPTUNO) La Filosofía Y SAN NICOLAS

VIDA CATOLICA MUNDIAL

ESTADOS UNIDOS
NOTAS CATOLICAS

El Congreso Eucarístico de Chicago.— Entre las muchas cosas que los directores del Congreso Eucarístico Internacional tienen que preparar, figuran los altares, ornamentos y vasos sagrados para los millares de sacerdotes que dirán Misa en Chicago durante el Congreso y para los centenares de millares de fieles que recibirán la Sagrada Eucaristía. El número de sacerdotes de la arquidiócesis de Chicago pasa con mucho de mil, y se calcula en unos tres mil el número de sacerdotes que irán a la ciudad. Terminado el Congreso, todos estos ornamentos y vasos sagrados serán destinados a las misiones extranjeras norteamericanas.

El Ilmo. Sr. Obispo Auxiliar de Chicago ha consagrado ya unas mil aras para otros tantos altares. En Mundelein, en las afueras de la ciudad, se está arreglando el sitio para 400 altares portátiles. Las señoras católicas de Boston se han encargado de preparar los cíngulos necesarios; las señoras de Brooklyn, de los purificadores y amitos; las de Wisconsin, de los manteles para los altares; las de Pennsylvania, de los corporales y palios; y así las señoras de otros Estados y ciudades. Una señora judía convertida pidió el privilegio de hacer ella misma 25 albas. Todos los ornamentos sobrantes se exhibirán en la gran exposición de objetos sagrados que se está preparando en Mundelein. La "Catholic Church Extensión Society", se encarga de la preparación de todo lo necesario para el servicio de los altares; y la Asociación de la Adoración Perpetua, de la exposición de objetos sagrados.

Muerte del Obispo de Salt Lake City.— El día 27 de enero falleció en Los Angeles el Ilmo. Sr. José S. Glass, a los 52 años de edad. Fué consagrado Obispo el día 1 de septiembre de 1915. Se graduó en Roma el año 1899. Después ocupó la cátedra de teología del seminario de Perryvile, y fué rector del Colegio de San Vicente de Los Angeles.

Ministros entre los negros.— Las misiones entre los negros de los Estados Unidos han progresado notablemente en los últimos años, aunque todavía distan mucho de lo que debían ser. Unos 230 sacerdotes se dedican a ese ministerio, ayudados de un millar de Hermanas de varias congregaciones. La Congregación religiosa de varones que especialmente se dedica a las misiones entre los negros es la de los Padres Josefinos.

El número de Iglesias es de 260, y de 26.000 el de niños que asisten a las escuelas parroquiales levantadas por ellos.

Lo conseguido hasta ahora se puede decir que no es más que el primer fruto o sea las primicias de las misiones.

La población negra de los Estados Unidos pasa probablemente de los once millones; de los cuales, tres millones no figuran afiliados a ninguna religión, y los restantes se dividen entre las sectas bautistas y metodistas, que son las que prevalecen en el Sur de la República, donde se encuentran los grandes núcleos de negros, descendientes de los antiguos esclavos. El número de católicos es de unos 200.000. Las conversiones numerosas entre los negros han comenzado a lograrse en los últimos años, en que los negros, abandonando permanente o temporalmente los Estados del Sur, se dirigieron en gran número a los centros industriales del Norte, en busca de trabajo más remunerativo.

Para 1920 había ya fuera del Sur un millón de negros, y actualmente puede asegurarse que pasan de dos millones. Con esta migración, las misiones entre ellos es un problema nacional.

Algunos casos particulares indicarán el progreso que se hace en su conversión. Hace treinta años había en la diócesis de Gálveston un sacerdote que trabaja entre los negros, y tenía una iglesita y tres escuelas con unos 500 fieles. Hoy en esa diócesis hay 6.000 católicos negros, cinco iglesias, cada una con su párroco, cuatro escuelas, quince maestros y 896 alumnos.

Otro caso. Cuando hace cuatro años fué a East St. Louis un misionero de las Misiones Africanas Irlandesas, apenas encontró una docena de negros católicos. Ahora tiene ya su parroquia de negros, casi todos ellos convertidos, y una escuela muy floreciente. Solamente el año pasado se convirtieron 80 negros adultos.

En la ciudad de St. Louis, situada al otro lado del Mississippi, los convertidos del año pasado llegaron a 400; y a una sola iglesia asisten más de 4.000. Entre ellos trabajan en sus ratos libres y días de vacaciones los Padres y Estudiantes de la Universidad de St. Louis dirigida por los Jesuitas.

El Ilmo. Sr. Obispo de San Antonio escribía: "Todas nuestras escuelas de negros se encuentran en muy buen estado, y aumenta el número de alumnos y el provecho de los estudiantes. Pero todavía está muy lejos de mantenerse por sí mismas".

Washington. Las iglesias del Divino Redentor y del Buen Pastor son parroquias nuevas exclusivamente para negros, establecidas el año pasado. También se levantó el año pasado la escuela de Ridge, Md.

Nueva Orleans. "Gracias a los sacrificios de los misioneros y de los maestros, y a la generosidad de los fieles negros, sus escuelas e iglesias dan señales de gran aumento y progreso" (Arzobispo de Nueva Orleans).

St. Augustine, Fla. "La obra progresa, merced al celo de las Hermanas, de los maestros, y de los Padres Josefinos. El clero parroquial y los Padres Jesuitas están muy interesados en esta obra." (Muy Rdo. J. Nunan).

Nuevo Obispo.— El día 3 de febrero tuvo lugar en la catedral de la ciudad de St. Paul, Minn, la consagración episcopal del Ilmo. Sr. Tomás A. Welch para la diócesis de Duluth. Las ceremonias se hicieron en medio del mayor esplendor y de una concurrencia numerosísima.

ESPAÑA
Ante la misma Virgen que rezó Colón

Huelva, 21.— Los aviadores comandante Franco, capitán Ruiz de Alda y teniente de navío Durán estuvieron ayer en Palos de Moguer, acompañados por las autoridades, el presidente de la Sociedad Colombina y algunas distinguidas personalidades onubenses. El comandante Franco y sus compañeros fueron recibidos y cumplimentados por las autoridades locales y por el vecindario paleño, que al tener noticia de la llegada de los bravos aviadores, se congregó en imponente manifestación para rendirles el tributo de su admiración entusiasta. Desde su llegada a Palos puede decirse que no cesaron los aviadores de oir aclamaciones y vítores enardecidos.

Franco, Ruiz de Alda y Durán, siempre acompañados por las autoridades y por el presidente de la Sociedad Colombina y escoltados y seguidos por el pueblo, que los aplaudía, se dirigieron a la iglesia parroquial de San Jorge, en la que oraba Cristóbal Colón antes de emprender el viaje, en que había de descubrir un nuevo mundo. Al llegar al templo la comitiva se desbordó el entusiasmo popular. Los aviadores, precedidos por el cura párroco, señor Gutiérrez, entraron en la iglesia y se dirigieron al altar en que se venera la imagen de Nuestra Señora la Virgen de los Milagros, de la que Colón implorara hace siglos la protección y auxilio divinos para la magna empresa a que se lanzaba. Ya al pie del altar el comandante Franco, sin poder dominar la emoción que se reflejaba en su cara y velaba su voz, dijo, dirigiéndose a la imagen, en medio de un silencio profundo: "Vengo a pedirte, santa Virgen de los Milagros, que nos protejas para que podamos llegar felizmente a Buenos Aires, término de nuestro viaje".

INGLATERRA

La crisis religiosa.— Conocido es de todos el origen del cisma de Inglaterra: como Enrique VIII, primeramente ardiente defensor de la Iglesia Católica, después se hizo enemigo de ella, porque el Papa se negó a reconocer el divorcio de su legítima esposa y su atentado matrimonial con otra, y acabó por negar su obediencia al Papa y romper los lazos que unían a Inglaterra con Roma.

Desde hace algunos años ha ido ganando terreno en la Iglesia Anglicana el movimiento religioso que quiere establecer de nuevo la unión de la Iglesia con Roma, ultimamente ha tomado tales proporciones, que muchos juzgan inevitables una escisión entre los anglicanos. Como la Iglesia Anglicana es la religión del Estado en Inglaterra, el Gobierno tendrá que intervenir en el asunto, si las cosas van adelante.

Los enemigos de la unión en Bedminster llegaron hasta el extremo de pegar fuego a la iglesia en que oficiaba un clérigo que la favorecía y usaba el ritual de la Iglesia Católica.

A la cabeza de los unionistas figura Lord Halifax, el cual promovió recientemente las conferencias o conversaciones que se tuvieron en Malinas bajo los auspicios del malogrado Cardenal Mercier, y del Arzobispo anglicano de Cantorbery.

ECUADOR

El Ilmo. Sr. Pólit y Laso condecorado por Francia.— El 27 de diciembre último, en el palacio arzobispal de Quito, recibió el Ilmo. y Revmo. Sr. Dr. D. Manuel María Pólit y Laso, dignísimo Prelado de aquella sede, las insignias de Oficial de la Legión de Honor de la República Francesa, que le fueron concedidas a nombre del Gobierno de aquella República por el Excmo. Señor Eduardo Clavery, Ministro Plenipotenciario de Francia en el Ecuador. Es nuevo timbre que realza las cualidades del Ilmo. Sr. Pólit, y que ha ocasionado justísimo regocijo a su iglesia y a su Patria; pero no motivo de admiración para los que tenemos el honor de haber admirado de cerca el insigne mérito de aquel Príncipe, quien ocupa distinguidísimo puesto entre los demás de la América Española, por su espíritu sacerdotal, por sus talentos e ilustración variadísima, por su acendrado patriotismo.

HABANERAS

(POR ENRIQUE FONTANILLS)

EN LA MERCED

LA ULTIMA BODA DE FEBRERO

Guillermita de los Reyes Gavilán y Mario Brú.

Epílogo nupcial de Febrero.

Fué la boda de ayer.

Boda elegante, en las horas últimas de la mañana, celebrada ante el altar mayor de la Parroquia de la Merced.

Bajo la claridad matinal, en medio de la serena pompa del templo, surgió la figura de la novia como un destello, como una aurora.

Linda y buena.

De cautivadora gracia.

Era la señorita de los Reyes Gavilán, la adorable Guillermita, que unía para siempre los destinos de su vida a los del afortunado joven Mario Brú.

Significaba esa unión el realizado ensueño de dos seres que así parecían cumplir su terrenal destino.

Quererse, vivir en identificación absoluta, palpitando sus corazones a impulsos del mismo anhelo y las mismas aspiraciones.

¿No es esa la felicidad?

Por ella suspiraron.

Y ya la gozan, en la gloria de su amor, rodeados de todo lo que la vida puede brindarles de más encantador.

Guillermita de los Reyes Gavilán y Barreras llegó ante el ara escoltada por los elogios del numeroso y lucido concurso que reunían en la aristocrática iglesia de los Paúles.

A las naturales galas de su belleza sé asociaban las de sus simbólicos atavíos de desposada.

Una **toilette** preciosa.

Del mejor gusto.

Era el vestido de crépe satin, bordado en plata, con adornos de un detalle de encaje antiguo.

De tul el velo, largo y flotante, con una cinta de tisú de plata.

Y una diadema finísima.

Con azahares.

Creación de la célebre **modiste** Mathilde Cumont, una especialidad en adornos de cabeza, como bien lo dejó demostrado en el gran baile del **Jockey Club** de la señora de Cagiga.

Del jardín **El Fénix** procedía el ramo que llevaba la señorita Reyes Gavilán.

Un modelo de novedad.

Lindísimo.

Antes de salir del templo lo puso en manos la encantadora **fiancée** de la señorita Nena Brú, gentil y muy graciosa hermana del novio, con encargo de depositarlo sobre la tumba de su inolvidable padre.

Otro ramo recibió entonces, el de tornaboda, a modo de afectuosa ofrenda de un cronista.

Muy bonito.

Dos lindas niñas, Lilita y Eloisita Montalvo y Barreras, servían de vanguardia de la comitiva nupcial.

Preciosas las dos.

Con trajes de época.

Iba a la cabeza del **cortege** la señorita Reyes Gavilán de brazos de su señor tío, el popular senador Alberto Barreras, que fué el padrino de la boda.

Y la madrina, la distinguida dama Guillermina Barreras Viuda de Reyes Gavilán, madre de la desposada.

Testigos.

Por la gentil Guillermita.

El doctor Juan Manuel Menocal, Presidente de la Sala de lo Criminal del Tribunal Supremo, el doctor Guillermo Chaple, los señores Fernando Fernández Areces y Edelberto de Carrerá y el doctor José Joaquín Rodríguez Feo, catedrático del Instituto Provincial.

A su vez actuaron como testigos por parte del novio, su hermano político, el doctor José Joaquín Llerena, Jefe de la Sección de Enseñanza Superior de la Secretaría de Instrucción Pública, los señores Carlos Montalvo y Saladrigas e Ignacio Cervantes y el doctor Carlos Portela, ex-Secretario de Hacienda.

Otro testigo más, el señor Antonio Ruíz, Gobernador Provincial.

Después, a la terminación de la ceremonia del matrimonio, la misa de velaciones.

Fué el padrino el tío de la desposada, doctor Antonio Barreras, Director del Necrocomio de la Habana.

Y la madrina, la señora América Echevarría Viuda de Brú, madre del novio.

El Padre Juan Zamora, capellán de la Capilla Santa Emilia, de la Creche del Vedado, dijo la misa tras de haber consagrado con su bendición solemnenente la unión de Guillermita y Mario.

Una voz resonó en el templo.

Dulce y bella.

Era la señora Sofía Barreras de Montalvo, la interesante y gentilísima prima de la desposada, quien cantó con acompañamiento del órgano de la iglesia la plegaria **Sante Vierge** y una delicada romanza, **Panis Angélicus**, de Cesar Frank.

Entre los plácemes y salutaciones de los presentes salieron los simpáticos novios de la Merced.

Momentos después partían con dirección a la **Quinta Amelia**, en las inmediaciones de la capital, del doctor José Joaquín Rodríguez Feo.

Pasarán allí, entre los encantos del lugar, los primeros días de su luna de miel.

Sea ésta feliz.

Pródiga en alegrías.

(Continua en la página 7)

RETAZOS

LUNES Y MARTES

Nuestra venta de retazos en estos dos días es importantísima. Entre los retazos que ponemos a la venta hallará usted infinidad de cortes de vestido, de telas magníficas, puestos por la mitad de su valor. También hay muchos retazos de telas blancas, de hilo y de algodón, warandoles para sábanas, etc.

APROVECHESE DE NUESTRA VENTA DE RETAZOS DE LOS LUNES Y MARTES.

LA ELEGANTE

DOS CASAS CON PRECIOS DE ALMACEN
MURALLA Y COMPOSTELA
Y NEPTUNO NUM. 48.
TELEFONOS A-3372 Y M-1799

Dr. Eduardo R. Arellano
GARGANTA, NARIZ Y OIDOS
ESPECIALISTA DEL HOSPITAL MUNICIPAL
MALECON NUMERO 250. TELEFONO A-1726.
HORAS FIJAS, PREVIA CITACION, DE 2 A 4.

ALMACENES
Fin de Siglo
VARIAS TIENDAS EN UNA

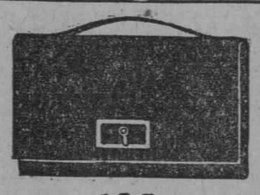

1.25
Cartera de piel, formando cuadritos y con hebilla en punzó o negro.

1.45
Cartera propia para niñas. Con bellas pinturas en el frente. En punzó, carmelita, negro, verde, azul y gris.

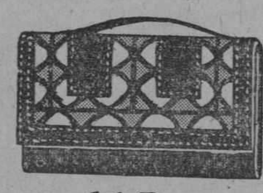

1.45
Cartera de piel en fondo negro y carmelita, con dibujos en el frente. Distintos matices.

1.45
Cartera en forma de bolsa, negra, con correa exterior. Muy cómoda por sus distribuciones interiores.

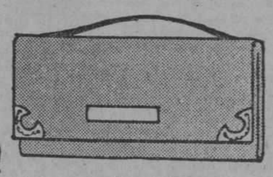

1.45
Cartera propia para jovencitas, con cantoneras doradas. En punzó, carmelita, negro, verde, azul y gris.

1.75
Cartera de piel, negra en el centro, de cocodrilo en los extremos, haciendo muy bonita combinación. En carmelita y gris.

Carteras

El Departamento de Carteras de los **Almacenes Fin de Siglo** ha conquistado general y justa nombradía, por la enorme extensión de sus estilos y por lo constantemente que se renuevan, según las imposiciones de la moda.

Tal es la demanda a que está sujeto este departamento que nos permite representar, exclusivamente, a fabricantes famosos, cuya producción para el extranjero acapara esta casa.

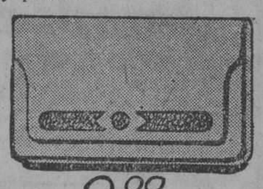

5.00
Cartera de piel de calf, lisa, en forma de sobre. En carmelita, negro, azul rey, morado, verde y punzó.

9.00
Cartera de piel marocco. Muy cómoda por sus distribuciones interiores. Espejo pegado a la tapa. Tamaño de 6 por 10 pulgadas.

Varias Ofertas Especiales

Cojines bordados y con aplicaciones de encajes.
Cojines de raso y tafetán, en diversos colores.
Sachets para camisas de noche.
Zapatillas de raso, adornadas con plumas de diferentes tonos.
Deshabillées de georgette, chiffón y granadina brocada, con encajes, plumas y marabú.
Juegos interiores de 2, 3 y 4 prendas, de hilo o seda. Todos los colores.
Kimonos de seda japonesa, bordados.

Nuevos Productos de Mme. Helena de Rubinstein

Cada día son más solicitados los productos de belleza que firma Madame Helena Rubinstein.

La garantía absoluta de los ingredientes conque están confecionados, tan beneficiosos a la piel y su conservación, y los resultados al servicio de la belleza, los ha hecho que se los prefiera.

Acabamos de recibir las últimas creaciones de esta marca incomparable.

WATER LILY, CLEANSING CREAM.—Crema fabricada con esencia de lilas para la limpieza del cutis.

PASTEURIZED FACE CREAM. —Crema para limpiar y desinfectar los poros.

BLACKHEGD AND OPEN PORE PASTE.—Crema para hacer desaparecer los barros y otras erupciones de la piel.

BEAUTY FOUNDATION CREAM.—Crema para prestar adherencia a los polvos.

BEAUTITYNG CREAM. — Crema para embellecer el rostro, dando a la piel gran fineza.

VALAZE GRECIAN ANTI WRINKLE CREAM.—Crema para evitar las pecas.

BLANCHING CREAM.—Crema para blanquear el cutis.

VALAZE ASTRINGENT ROMAN JELLY.—Crema para afirmar los músculos relajados y corregir los contornos.

SNOW LOTION.—Blanco de perlas. Para embellecer el rostro. Matiza y refresca el cutis.

VALAZE LIQUIDINE.— Una loción especial para los cutis grasientos y para quitar el brillo de la piel. También sirve para cerrar los poros demasiado abiertos.

HAIR REMOVER. —Crema para extirpar el vello.

BALM ROSE.—Líquido muy efectivo para evitar las pecas y manchas de la piel.

EYE SHADOW.—Pasta inofensiva para sombrear los ojos.

VALAZE EYELASH CREAM. —Producto para hacer crecer las cejas y las pestañas.

BEAUTY GRAINS.— Jabón en polvo para limpiar los cutis con exceso de grasa.

En la esq. de San Rafael y Aguila, con pasaje interior a San José 16 y 18

GARCIA, SISTO Y CIA.

Centro Privado, Teléfono M- 5991
Telégrafo "Siglo", Habana

CUENTOS EXTRANJEROS

LA VOZ DE ULTRATUMBA

Al morir William Chesterpond, tres amigos suyos supieron, embelesados, que el opulento industrial, inventor del célebre guante que lleva su nombre, les había instituído sus herederos. A cada uno de ellos les habrían de corresponder siete u otro millones, de los cuales el Fisco, en verdad, absorbería una buena parte.

Los herederos eran personas selectas, muy honradas, de recta conciencia, austeras, escrupulosas...

El testamento imponía a los herederos la obligación de escuchar la confesión del difunto, inscrita en unos discos fonográficos encerrados en una caja sellada, que el notario debería entregarles. El instrumento, o sea el fonógrafo, encargado de revelar la confesión, lo hallarían en el despacho del finado...

Enterados de la disposición, reuniéronse los tres, en efecto, en ese despacho, y después de cerrar las puertas y alejar a los criados, pusieron en marcha el aparato, el cual, con la voz cavernosa de Chesterpond, les habló en estos términos:

* * *

"Soy, como sabéis, natural de Baltimore, de donde vine a Europa por el año 1890, con el propósito de hacer fortuna. Contra la opinión general de los americanos y del mundo entero, creía yo que un hombre enérgico, listo y audaz, tenía más probabilidades de lograrlo en París, en Londres o en Berlín que en mi país natal.

Dos años después empecé a pensar que me había equivocado. Todos mis intentos habían fracasado. Reducido a la mayor miseria, se apoderó de mí un odio feroz contra Inglaterra, Alemania y Francia, lugares sucesivos de mis desengaños.

Me acordaré mientras viva de mi estado de desesperación la noche del 23 de noviembre de 1892 cuando me retiraba a casa tras una jornada estéril, que había desvanecido mis últimas ilusiones. Tenía agotados mis recursos, vestía un traje lustroso y raído, que me hacía casi imprescindible y permitía pocas esperanzas en el éxito de cualquier gestión.

Con el corazón rebosando hiel, a medida que avanzaba por la interminable Avenida del Bosque de Bolonia, sentía desarrollarse en mí, con vertiginosa rapidez, un alma de bandido. Principié a forjar toda clase de felonías y a sentirme capaz de ejecutarlas.

Y de pronto me encuentro en pleno crimen. Un coche se hallaba junto a mí; el caballo yacía en el suelo al lado del cochero, que se hallaba cubierto de sangre. En el interior del vehículo, sobre los almohadones, una mujer muerta o desvanecida...

El hombre más torpe habría comprendido que acababan de realizarse dos asesinatos sensacionales, de esos que conmueven a la multitud...

La mujer, joven aún y bonita, vestía traje de sociedad. Evidentemente, la habían despojado de sus alhajas, y el traje lujoso de la desdichada, así como la elegancia del vehículo, hacían adivinar que los malhechores habíanse llevado un botín importante."

* * *

"La sangre afluía a borbotones de dos anchas heridas en el pecho; me cercioré de que la desgraciada no estaba muerta; latíale el corazón, aunque muy débilmente. Por la experiencia adquirida en mi vida aventurera comprendí que la mujer podía salvarse vendándola "inmediatamente" para contener la hemorragia. Para mí era cosa fácil, puesto que había sido enfermero en Illinois. Disponíame ya a ejecutar el papel de salvador cuando ví brillar algo sobre el asiento...

Era un bolsillo de metal precioso con pedrerías, que me apresuré a abrir, estremecido de esperanza. Ví en seguida que contenía varios billetes de mil francos...

Y mi crímen se cumplió.

Después de cerrar suavemente la portezuela del coche, me aseguré de que el cochero estaba "bien muerto" y me alejé de prisa. Yo estaba, naturalmente, muy agitado, pero conservaba toda mi presencia de ánimo. Tuve un momento de vacilación; fué al oír una débil queja que salía del coche. Durante unos segundos me detuve. El destino se hallaba suspendido... Pero, al fin, una fuerza salvaje me empujó y reanudé mi marcha.

De vuelta a mi casa, conté veintidós billetes de mil francos, con los que pude probar suerte.

Al día siguiente supe por un periódico que la mujer había muerto a consecuencia de la hemorragia y que se estaba sobre la pista de los criminales. Estos fueron detenidos algunos días después y guillotinados al poco tiempo...

Ya sabéis el origen de mi fortuna; y como sois hombres de mucha conciencia, deberíais renunciar los legados que os dejo. ¡Pero apuesto que no los renunciaréis!"

* * *

Los herederos oyeron la confesión un poco turbados, y, una vez terminada, quedaron silenciosos.

Al fin, uno de los tres murmuró:

—Es una mixtificación.

Otro añadió:

—Además, aun siendo verdad, habría prescrito el delito de donde proviene la fortuna.

—Convendrá, sin embargo, que destruyamos los discos — concluyó el tercero.

Sintieron indignación y odio hacia el hombre que les sometía a esa irónica prueba... Pero el muerto ganó la apuesta.

J. - H. ROSNY (Mayor).

La Fashionable

acaba de recibir un precioso surtido de sombreros modelos para la primavera.
Y también un gran surtido de sombreros de luto.
C. TAPIE
OBRAPIA 61 (altos) entre Compostela y Aguacate.
Teléfono A-3218

2282 1d 27

Para los bebés

Lo mejor para neutralizar la acidez de la leche de vaca y evitar que produzca cólicos, es la
LECHE de MAGNESIA de PHILLIPS
El laxante más suave para los niños en casos de estreñimiento, cólicos, indigestión, etc.
No acepte substitutos. Pida siempre "PHILLIPS" que es la Leche de Magnesia original prescrita por los médicos desde hace 50 años.

Suscríbase al "Diario de la Marina"

M.E.C.D. 2016

TEXIDOR CO. Ltd

Remington

REMINGTON U.M.C.

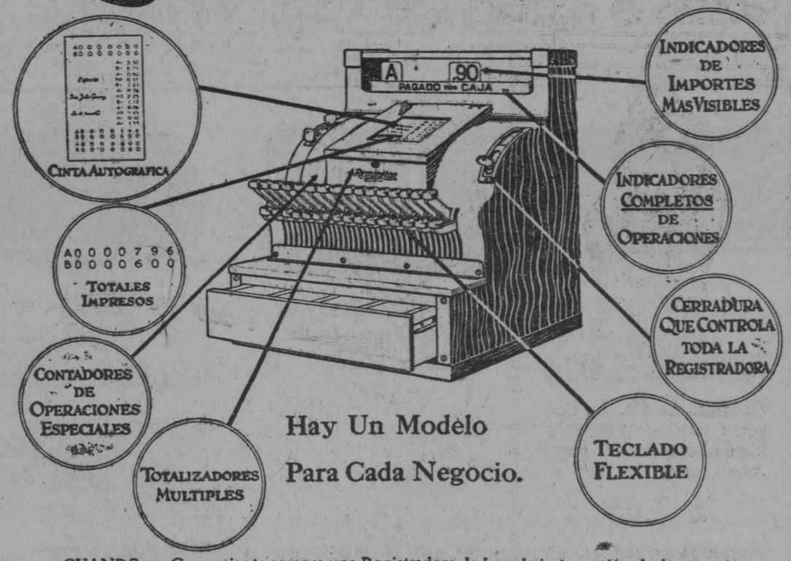

Hay Un Modelo Para Cada Negocio.

CUANDO un Comerciante compra una Registradora, lo hace bajo la presión de la urgente necesidad de cerrar el camino a pérdidas y filtraciones que merman considerablemente las gánancias y hasta el capital. La "REMINGTON" cumple con tanta eficacia esa misión en un establecimiento, porque posee exclusivamente los modernos perfeccionamientos indispensables para producir tal beneficio.

PESAS AUTOMATICAS HAY MUCHAS PERO SOLAMENTE UNA EN CALIDAD

LAS PESAS

TOLEDO

DESDE 2 lbs. HASTA 30 TONELADAS

LA BUENA REPUTACION DEL COMERCIANTE MODERNO, DEPENDE EN LA EXACTITUD, EN EL PESO DE SU MERCANCIAS.

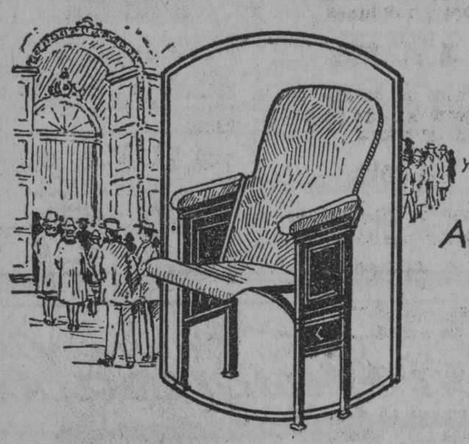

LOS QUE BUSCAN DIVERSION POR TODO EL MUNDO, ENCUENTRAN BELLEZA Y COMODIDAD EN LAS BUTACAS DE TEATRO DE LA AMERICAN SEATING COMPANY

PUPITRE COMBINADO DE ACERO

FINAL PUPITRE COMPLETO DELANTERO

Texidor Company Ltd.

Ricla 27-29 — Agentes Generales Exclusivos Habana — Apartado 2055

Solicitamos agentes en las siguientes poblaciones:

Artemisa, Cabañas, Candelaria, Consolación del Norte, Consolación del Sur, Guanajay, Guane, Los Palacios, Mantua, Mariel, Pinar del Río, San Cristóbal, San Juan y Martínez, San Luis, Viñales, Aguacate, Alquízar, Batabanó, Bauta, Bejucal, Caimito, Guanabacoa, Güines, Güira de Melena, Habana, Isla de Pinos, Jaruco, La Salud, Madruga, Marianao, Melena del Sur, Nueva Paz, Quivicán, Regla, San Antonio de los Baños, San Antonio de las Vegas, San José de las Lajas, San Nicolás, Santa María del Rosario, Santiago de las Vegas, Agramonte, Alacranes, Bolondrón, Cárdenas, Carlos Rojas, Colón, Guamacaro, Jagüey Grande, Jovellanos, Manguito, Martí, Matanzas, Pedro Betancourt, Perico, Sabanilla del Encomendador, San Antonio de Cabezas, San José de los Ramos, Santa Ana, Unión de Reyes, Abreus, Aguada de Pasajeros, Caibarién, Calabazar, Camajuaní, Cienfuegos, Cifuentes, Corralillo, Cruces, Encrucijada, Esperanza, Palmira, Placetas, Quemados de Güines, Rancho Veloz, Ranchuelo, Remedios, Rodas, Sagua la Grande, Sancti Spíritus, San Diego del Valle, San Fernando de Camarones, San Juan de los Yeras, Santa Clara, Santa Isabel de las Lajas, Santo Domingo, Trinidad, Vueltas, Yaguajay, Zulueta, Camagüey, Ciego de Avila, Florida, Guáimaro, Jatibonico, Morón, Nuevitas, Santa Cruz del Sur, Alto Songo, Antilla, Banes, Baracoa, Bayamo, Campechuela, Caney, Cobre, Gibara, Guantánamo, Holguín, Jiguaní, Manzanillo, Mayarí, Niquero, Palma Soriano, Puerto Padre, Sagua de Tánamo, San Luis, Santiago de Cuba, Victoria de las Tunas, Yateras

De Santa Clara

EN EL ATENEO

Brillantísimo por todos conceptos, resultó el gran acto cultural efectuado a las diez de la noche del 24 de Febrero en los salones del Ateneo de Villaclara, conmemorándose con este único número en la Ciudad la gloriosa efemérides.

Celebrado fué en el Ateneo por acuerdo expreso del Ayuntamiento de Santa Clara, que quiso a la vez que premiar la labor poética de la señora María Antoineta Gómez de García y señorita María Dámasa Jova, primeras villaclareñas que editan sus poesías, "Sentires" y "Arpegios íntimos", respectivamente, demostrar al Ateneo que reconoce su gran y efectiva labor en favor de la cultura de la Ciudad ya que es sin duda el exponente de ella.

Y así, los dos lujosos pergaminos que la Cámara Municipal otorgó a sus meritísimas poetisas, en vez de ser entregados a ellas en el Palacio del Pueblo, remitidos fueron al Ateneo para el gran acto, que rompiendo normas, ha demostrado que en villaclara se sabe premiar el mérito, que la confraternidad no es vaga palabra y que el pueblo sabe corresponder, estimulando con sus aplausos y presencia actos de esta índole que elevan indiscutiblemente el nivel cultural de los pueblos que los saben efectuar.

Mucho antes de las diez apostada estaba la Banda Municipal frente al Ateneo siendo recibidas la señora Gómez de García y señorita Jova entre aplausos por más de dos mil personas que congregadas se encontratan en la calle de Marta Abreu donde el señor Alcalde Municipal ordenó la prohibición del tráfico de vehículos desde las nueve.

A las diez en punto el señor Alcalde Municipal declaró abierto el acto, ocupando puestos en la presidencia la señora María Antonia Gómez de García y señorita María Dámasa Jova, el Ilmo. señor Cónsul de España don Fernando Estrems, el Jefe Local de Sanidad doctor Eudaldo Gómez Gari, el Presidente del Liceo doctor Pedro Pérez Ruiz con el Secretario de la Institución doctor Arturo Alemán y Vocales doctor José González Peña y Antonio Esparzar Monteagudo.

El Presidente del Cuerpo Médico farmacéutico doctor Manuel Angulo, los Miembros del Ayuntamiento doctor Angel Estapé, Julio Jorge, Juan Rodríguez y Timoteo Flores, los Catedráticos del Instituto doctor José Serra Padriza y Arturo Biosca, el Secretario de la Cámara de Comercio señor José García Pérez, Presidente del Club Rotario doctor Urbano Tristá, el Presidente de la Asociación de Corresponsales Sr. Rafael Domench, Dr. Oscar de Varona, Presidente del Unión Club, el doctor Salvador García Ramos Secretario de la Junta Provincial Electoral, señor Antonio Vidaurreta, Dr. Somás Etchandy y distintas representaciones de Instituciones locales.

En el salón, un precioso bouquet integrado por distinguidísimas familias llenando completamente el local. Y fuera toda la cuadra abarrotada, dado que el interés por el acto era grande, antes las simpatías no sólo de las poetisas, si que también del Ateneo que eneste acto de confraternidad y de democracia, reunía en sus salones a los dos más altos representativos poéticos de la raza blanca y de color en Villaclara.

Después que la Banda Municipal interpretó una selección, el señor Alcalde declara abierto el acto, ocupando la tribuna en nombre del Ayuntamiento el Miembro de este Organismo doctor Angel Estapé.

Se refiere al acuerdo de la Cámara Municipal de premiar la labor poética de esas dos villaclareñas, para demostrar que el Ayuntamiento se preocupa del progreso de Santa Clara en el órden material y en el intelectual. Dice que ellas han sido las dos primeras mujeres que en Villacrara han dado a la publicidad sus producciones en forma de libro y que el Ayuntamiento en gesto simpático creyó oportuno estimularlas para que prosiguieran laborando y a la vez para que fueran imitadas.

Manifiesta que el gran acto pudo haberse celebrado en el Palacio del Municipio, pero que éste, que reconoce en el Ateneo de Villaclara el receptáculo de la cultura, que ve el modo de laborar de esa Institución que tanto honor hace a la Ciudad, que sabe secundar toda obra noble y justa, que es amparo de la clase pobre y factor social de verdadera fuerza, quiso que esa entrega tuviese efecto allí para demostrar una vez más al Ateneo con cuanta simpatía la Cámara Municipal sabe reconocer su labor. Se refiere a la sencillez y valer de la señora Gómez de García Ramos y señorita Jova y del buen efecto que había causado en la sociedad de Villaclara el acuerdo del Ayuntamiento como se demostraba en esa fiesta que revestía todos los caracteres de ser el más importante acto de su índole celebrado en Villaclara, donde reunidos estaban todas las fuerzas sociales y donde la confraternidad y democracia se unían para elevar el nivel del pueblo de Marta.

Acto seguido el señor Alcalde mientras la Banda ejecutaba el Himno de la Patria, entregó a las poetisas los valiosos y artísticos pergaminos y la Directiva del Ateneo ofrendábales hermosos cestos de flores.

La señorita María Dámasa Jova se levanta entre aplausos y dá lectura a un bellísimo Canto a Villaclara lleno de inspiración y de sentimiento en que narra la satisfacción que le causaba el acuerdo del Ayuntamiento. Canto muy aplaudido demostrativo del valer de su autora.

Le sigue la señora María Antonieta Gómez de García Ramos, y se hace ovacionar con un soneto dedicado a la Ciudad, en que la inspiración de la joven dama hace destacar una vez más sus notables cualidades poéticas.

Finalizó el acto con el magistral discurso del doctor José Antonio Escual en nombre del Ateneo. Habla del agradecimiento de éste Centro a la Cámara Municipal por su gesto, de hacer honor a su modesta casa trasladándose allí para efectuar el más importante acto de su idole celebrado en Villaclara. Manifiesta que se han repasado Anales y nada hay en la Historia de la Ciudad, que se asemejan al acto en que toda una sociedad se congregaba en la Casa de la Cultura para testimoniar admiración a dos mujeres que se habían hecho acreedoras a la felicitación de todos por su labr en el campo de la cultura y que la presencia en ese acto de ellas, una de la raza blanca y la otra de color, era la demostración real y positiva de que la confraternidad en Villaclara era una verdad, ya que nuestra sociedad hacía bueno el pensamiento de Martí de Cuba con todos y para todos. Se aprovecha de la festividad del día para entonar un canto a la República y en bellísimo párrafo felicita al Ayuntamiento por su gesto sin duda de los más nobles y oportunos realizados y después de hacer un estudio de la personalidad de las poetisas y de su labor, termina manifestando que el Ateneo de Villaclara siempre tendrá sus puertas abiertas para recibir a los que se preocupan por el engrandecimiento de su pueblo.

Fué muy felicitado el Dr. Pascual.

Acto segundo se organizó una manifestación, llevando al frente a la Banda Municipal hacia el Parque Vidal. Llegada que fué ante la estatua de Marta Abreu en nombre del Ateneo pronunció un brillantísimo discurso el Catedrático del Instituto doctor José Serra Padriza, hablando de la significación del acto efectuado y del que se estaba efectuando ante la estatua de la más grande de las cubanas.

Dice que sentía en ese instante el más grande honor de su vida al hablar ante la figura del Angel de los pobres y ante toda una sociedad congregada allí, en fecha tan grande en los Anales de la Patria.

Hace un estudio de la labor de los poetas en los tiempos de la conspiración y de la Independencia y de la que tienen que hacer en los de la República, felicita una vez más al Ayuntamiento por el laudable acuerdo que a la vez que era un acto de justicia daba motivos para la celebración de la fiesta más bella efectuada en la Ciudad, se refiere a la modestia de las poetisas que demostraban con ello todo su valer y termina haciendo votos por la consolidación de la República y por el buen nombre de ésta, que se elevaba cada vez que un acto de esta índole tenía celebración.

El doctor Serra con su brillante oración se conquistó un magnífico triunfo.

La señora Gómez de García Ramos y la señorita Jova mientras la Banda interpretó una melodía regaron flores sobre la base de la estatua y después de oído religiosamente el Himno de la Patria, comenzó el desfile de esa manifestación.

Así se conmemoró en Villaclara el veinte y cuatro de Febrero con este acto cultural patriótico y a la vez de justicia y de confraternidad, que habla muy alto de nuestro Ayuntamiento y de nuestra sociedad en general.

SERGIO R. ALVAREZ

COMIENZA HOY LA SUPER-LIQUIDACION ANUAL

Esta casa, que solamente vende calzado fino e importado, la que calza a la **gente bien** de la Habana, inaugura hoy **sólo por unos** días, su formidable Super Liquidación Anual.

Para señora: 5,000 pares en raso negro, charol, piel blanca y de colores, modelos suizos y americanos, de última moda, los que hemos estado vendiendo a $20, $15 y $14, ahora a

$3.00 y $5.00

Para niños y niñas: en piel de Rusia, charol y otras pieles, modelos de lujo para vestir y para el colegio, a

99 centavos, $1.60, $2.00, $2.50 y $3.00

6,000 pares de los famosos Banister y Walk-Over, para hombres, en Rusia, charol y Príncipe de Gales, a

$3.00, $5.00 y $6.00

LA GRANADA

PELETERIA DE LUXE

OBISPO Y CUBA — MERCADAL Y Co. — HABANA

2439 — 1º

DEFUNCIONES

Relación de las defunciones anotadas el día 28 de febrero de 1926:

Rodolfo Corvisón, mestizo, de diez y siete años de edad. 11 entre J e 1. Septicemia.

Carlos de los Reyes Gavilán, de la raza blanca, de cincuenta y seis años de edad. 17 número 211. Miocarditis crónica.

Esther Basilisa Fundora Santos, de la raza blanca, de trece meses de edad. Zulueta 22. Toxinfección gastro-intestinal.

Clara Morillo y Mella, de la raza blanca, de cuarenta y cinco años de edad. Hospital de Paula. Cáncer de la matriz.

María Martínez, de la raza blanca, de cuarenta y siete días de nacida. Factoría 62. Enteritis.

Matías Herrera y Santana, de veintiséis años de edad. Hospital Calixto García. Tuberculosis pulmonar.

José Alvarez y González, de la raza blanca, de cinco meses de edad. E número 5, Reparto Batista. Gastritis.

Raúl Alvarez Rossis, de la raza blanca, de veintitrés años de edad Espada 97. Insuficiencia mitral.

Colunta Bárbara Maza y Escobar, de la raza blanca, de cinco meses de edad. 13 número 83, Vedado. Infección gastro-intestinal.

Berta López, de la raza negra, de seis días de nacida. Salud 175. Nefritis.

Clara Reyes Gato, de la raza blanca, de seis años de edad. La Cabaña. Enteritis gastro-intestinal.

Natalia Font Simón, de la raza blanca, de setenta años de edad. Belascoaín 17. Arterio-esclerosis.

Noemí Natividad Domínguez, de la raza blanca, de dos meses y dos días de nacida. Tenerife 90. Bronco-pneumonía.

Rosa Valera Prieto, de la raza blanca, de sesenta y tres años de edad. Virtudes 48. Cáncer del hígado.

Amalia Reyes, de la raza blanca, de cincuenta y nueve años de edad. Florida 46. Arterio-esclerosis.

Concepción Fernández Mena, de la raza negra, de veinte años de edad. Hospital Calixto García. Cirrosis hepática.

†

R. I. P.

LA SEÑORA

MARIE LABORDE DE MARTINTO

Que falleció en Saint Martin de Arrossa (Francia)

Debiendo celebrarse solemnes honras fúnebres por el eterno descanso de su alma, mñana martes, día 2, en la Iglesia de la Merced, a las 9 a. m., su hermano, que suscribe en su nombre y en el de los demás familiares, ruega a sus amistades que asisitan a dicho acto, cuyo favor agradecerá eternamente.

Habana 1o. de Marzo de 1926.

Pedro Laborde y Martinto.

2434 — 1d 1º

M.E.C.D. 2016

A PARTIR DEL DIA DE HOY

LA ELEGANTE

Volverá a ocupar su sitio en la página cinco al pie de las Habaneras. Véalos

PARIS-VIENA

AVE. DE ITALIA, 102 - TEL. A-2859.

Para estar en lo cierto

Para no sufrir desagradables equivocaciones, lo mejor es — cuando se desee hacer un obsequio original — llegarse a PARIS-VIENA. Desde lo más modesto a lo más costoso. De todo tenemos en objetos de arte y fantasía, procedente de Europa.

TODO ESTA MARCADO CON PRECIO FIJO.

Fernández Cumfugos y Cía

JOYERIAS (CON TALLERES PROPIOS) PLATERIAS

JUEGOS DE TOCADOR

Una admirable colección de piezas donde seleccionar. Algo original y útil. Esto es lo que representan los Juegos de Tocador últimamente llegados a EL GALLO y LA ESTRE A DE ITALIA. Todos de plata fina maciza.

JOYAS, OBJETOS DE ARTE, LAMPARAS.

EL GALLO HABANA Y OBRAPIA — LA ESTRELLA DE ITALIA COMPOSTELA 46.

Regalos de Gusto, Para Todos

Tenga siempre presente el santo de sus amistades. Es ese el único día del año en que se puede demostrar, sin temor a que lo achaquen a bastardos propósitos, el cariño y la simpatía que sentimos por los demás.

LA CASA DE LAS NOVEDADES

ZENEA (NEPTUNO) Nº 24 — CASA VERSALLES — TELÉFONO A-4498

Anuncios TRUJILLO MARIN.

LA MODA EN MEDICINA

La caprichosa hada llamada la moda no reina solamente en las distintas manifestaciones de la vida cotidiana del hombre, imponiendo hoy un vestido determinado, mañana tal sombrero y otro día tal o cual manera de presentarse, sino que reina también en el campo que parece menos propicio a sus caprichos: el campo científico.

En los albores del siglo pasado tuvimos la moda del vapor: "Por el vapor se puede realizar todo", decían entonces. Vino luego el reinado de la electricidad; después, el del motor de explosión, y con razón se ha podido afirmar que todos los grandes acontecimientos contemporáneos estaban inspirados en un solo móvil: el acaparamiento del petróleo. Por último, impera ahora la moda de las vibraciones: vibraciones benéficas de los Rayos X, que sacuden violentamente las células del cáncer y permiten su curación; vibraciones mortales que, según un sabio inglés, son capaces de matar a distancia; vibraciones artísticas de la radiotelefonía, que nos permiten oír cantar a Fleta en el Liceo blandamente tendidos en el lecho.

El campo de la Medicina, en el cual el sentimentalismo se asocia tan íntima y naturalmente al verdadero criterio científico, ha sido regido en todo tiempo, más que ninguno otro, por la moda. El reinado de los espíritus animales, alternando con los humores malignos, ha sido suplantado sucesivamente por la moda de los microbios y la de la anafilaxia.

Pero donde la moda se ha impuesto con más tiranía es en el campo de la Terapéutica (parte de la Medicina que estudia los remedios para el tratamiento de las enfermedades). "O se le sangra a usted o se muere", decía el médico del siglo XVII, en tanto que su nieto del siglo XIX afirmaba: "Sólo puede salvar a usted la sobrealimentación."

En los comienzos de los tiempos históricos de la Humanidad, nuestros lejanos ascendientes cuidaban a sus enfermos especialmente con medios externos, y todavía se emplean en el campo ciertos procedimientos primitivos de revulsión; palomas destripadas y calientes aun, aplicadas en el pecho para curar las enfermedades de los pulmones; cataplasmas de las sustancias más toscas y extraordinarias, etc. Después, poco a poco, con Hipócrates y Galeno, se dió a conocer el arte de tratar a los enfermos con plantas, y se pusieron de moda las infusiones, los extractos, tinturas, etc. Esta moda que culminó en el siglo XVI con los alquimistas. En cavernas transformadas en laboratorios, estos hechiceros preparan remedios secretos y... omnipotentes, a base de tinturas, de elixires, etc.

La medicina oficial reacciona contra esa medicina oculta; y la reacción está tanto más justificada cuanto que, bajo la tapadera del misterio de esa terapéutica, se han cometido crímenes célebres en que aparecen complicados personajes poderosísimos. De esta reacción nace el entusiasmo, mejor dicho, la manía del clister y la sangría. Pero sangría y clister no pueden bastar al arsenal terapéutico del médico, y cuando se ha atenuado el recuerdo de los dramas de los venenos, vuelve la terapéutica intensa por las plantas a ocupar el lugar a que tiene derecho. ¡Breve triunfo!

En 1820, Pelletier aisla de la corteza de quina el producto activo, la quinina. A la Farmacia vegetal sucédese la Farmacia química. "No es necesario utilizar, dicen, la planta íntegra", y empieza el reinado del medicamento sintético.

La moda de la Farmacopea química llega a su apogeo el día en que Wohler hace la síntesis de la urea. Ya no nos limitamos a extraer de las plantas los principios activos, sino que se fabrican los medicamentos de cualquier cosa, basándose en datos teóricos, y así nacen la antipirina, el piramidón, el veronal, la urotropina, etc. Es la moda del "sello u oblea". ¿Que la señora está nerviosa...? Toma un sello. ¿Que el señor está fatigado en su trabajo...? Toma un sello.

Entre tanto, la ciencia bacteriológica se desarrolla, la opoterapia se va conociendo mejor, y al reinado del medicamento químico sucede el reinado del orgánico, vacuna o suero contra la infección, extractos de glándulas contra las enfermedades de la nutrición. La moda de la jeringa ha sustituído a la del sello.

¿Y mañana...? Mañana el sentido común recobrará una vez más sus derechos y el medicamento sintético será reemplazado por el medicamento natural, el que se fabrica en el laboratorio inimitable, donde se elabora la vida: en la Tierra.

No maldigamos de los progresos que ha realizado la ciencia; los medicamentos sintéticos, los alcaloides, la seroterapia, la opoterapia, han hecho dar un paso inmenso a los conocimientos humanos y han prestado un grandísimo servicio al hombre. Pero es preciso reconocer también que en la planta, tal como se elabora por la tierra, aplicada con arreglo a principios científicos, tenemos un medicamento insuperable. Por un medio sencillo, inofensivo y agradable, la infusión nos permite hacer la Terapéutica más diversa, más variada. Desde la humilde violeta hasta la orgullosa digital, ¡cuán extraordinaria gama! ¿Y cuándo podrá el laboratorio del hombre poner a disposición del enfermo un surtido tan grande, de remedios tan diferentes? ¡Nunca! ¡Jamás!

En estos últimos años, la Medicina ha visto que al hombre no le bastaba alimentarse solamente de alimentos de estructura más o menos compleja, sino que también necesitaba para vivir que esos alimentos contuviesen sustancias vitales particularmente llamadas "vitaminas". Así, el niño que en casa de sus padres come legumbres verdes tiene buena salud, porque esas legumbres son frescas, contienen "vitaminas", en tanto que el marino alimentado durante largos días de travesía, contrae el escorbuto porque sus legumbres son en conserva y no contienen "vitaminas". Hoy día el médico empieza a notar que el enfermo tratado con plantas se cura más fácilmente que si se trata con extractos de plantas o con medicamentos sintéticos. Y es que a las propiedades terapéuticas propiamente dichas de la planta se añade esa sustancia aún mal definida, esa preciosa "vitamina" que distingue el elemento orgánico de la materia inorgánica.

Y por esas razones no está lejano el día en que se impondrá una vez más, quizá definitivamente, la moda de la Farmacia vegetal, siendo buena prueba de su futuro esplendor la atención de que son objeto actualmente las plantas como agentes terapéuticos, tanto en los libros como en la cátedra y en la práctica médica y farmacéutica en todos los países, y especialmente en Francia, que siempre ha figurado en la vanguardia de toda manifestación científica.

Dr. Enrique VERRIER.

(De las Facultades de Medicina de Lyon y Barcelona).

("La Epoca".—Madrid).

Vea el aviso de nuestra super liquidación anual. No pierda un minuto y venga inmediatamente si quiere obtener los beneficios de esta venta sensacional nunca igualada en los anales de las grandes rebajas de artículos tan finos como son nuestros modelos de calzado de lujo suizo y americano.

LA GRANADA

PELETERIA DE LUXE

OBISPO Y CUBA HABANA MERCADAL Y C.

MERCADO DE FLETES

COMPENSACIONES

	100 libras	
Costa Norte a Filadelfia.	13½	14½
Costa Norte a Galveston	12½	13½
Costa Norte a N. Orleans	12	13
Costa Norte a New York	13½	14½
Costa Norte a Halifax ..	—	—
Costa Norte a St. John.	—	—
Costa Norte a Savannah..	—	—
Costa Norte a Boston ..	15½	16½
Costa Sur a Filadelfia ..	15½	16½
Costa Sur a New York ..	15½	16½
Costa Sur a New Orleans	13	14
Costa Sur a Galveston....	13½	14½
Costa Sur a Boston.. ..	17½	18½
Costa Sur de Galveston..	—	—
Costa Sur a St. John....	—	—
Costa Sur a Halifax	—	—
Costa Sur a Boston	17½	18½

NOTA.—Estas cotizaciones son exclusivamente sobre azúcar.

PROMEDIO DE LA COTIZACION OFICIAL DEL AZUCAR

MES DE FEBRERO

1a. quincena

Habana	2.206439
Matanzas	2.239744
Cárdenas	2.208951
Sagua	2.239881
Manzanillo	2.201285
Cienfuegos	2.222041

COLEGIO DE CORREDORES. NOTARIOS COMERCIALES DE LA HABANA

COTIZACION OFICIAL DEL DIA 27 DE FEBRERO DE 1962

CAMBIOS	Tipos
S|E. Unidos cable	Par
S|E. Unidos vista..	1|16 D.
Londres cable..	4.86 ¾
Londres vista	4.85 ⅝
Londres 60 días vista	—
París cable	3.70
París vista..	3.69
Bruselas vista..	4.55
España cable	14.12
España vista	14.10
Italia vista	4.03
Zurich vista	19.26
Hong Kong vista	57.90
Amsterdam vista	40.09
Copenhague vista..	—
Christiania vista	—
Estocolmo vista..	—
Montreal vista..	—
Berlín vista	—

Notarios de turno:

Para Cambios: Ramón M. Alonso.

Para intervenir en la cotización oficial de la Bolsa de la Habana: Pedro A. Molino; Armando Parajón.

Visto Bueno: Antonio Arocha, Síndico-Presidente.—Leandro Mejer, Secretario contador interino.

HABANERAS

(Viene de la página cinco)

CASINO

EL BAILE ROJO

Un acontecimiento hoy.

El baile rojo.

Fiesta carnavalesca, tercera de la serie tan brillante del Casino, nuestro Casino de la Playa, único y atrayente.

El decorado que lucirá la sala, a cargo del jardín **El Clavel**, es todo de flores.

Flores rojas.

Dalias, gladiolos, etcétera.

A su vez la terraza será adornada bajo la dirección de **Monsieur** Dejean, gran **manager** del Casino, muy amable y muy entendido.

Grande, considerable es el pedido de mesas, no quedando ya sitio para una más.

Así me dice Vila, el insustituíble Vila, **maitre** ejemplar por su corrección y su competencia.

Tengo a la vista la relación de las personas que han solicitado mesas.

Bastarán unos cuantos nombres.

Puestos al azar.

El general Pedro Aguilera, el doctor Rojas, Julio Blanco Herrera, Francisco Machado, el doctor Goizueta y José Muñiz.

El Secretario de Gobernación.

Mr. Frank Steinhart.

El doctor Gutiérrez.

El doctor José A. de Póo, Francisco Centurión, Oscar Seiglie, Mario Noguera y Francisco Castro.

El doctor Molinet.

Mr. Sipman.

El doctor Soliño.

Juan Beltrán, J. Crespo, Eric Rose, Fuentes, Echavarría, Rabel, S. Kaan, W. G. Wilson, Guerra...

Habrá concursos.

En número de seis.

Darán comienzo a las doce en punto, adjudicándose los premios por un jurado que bajo la presidencia del señor Eloy Martínez formarán con el elegante **clubman** Luís Díaz los cronistas Enrique Uhthoff, Julio de Céspedes y el que suscribe.

Un mantón rojo, de largos flecos, es para el más bello traje de fantasía.

Otro mantón.

Para la comparsa más lucida.

Un abanico de plumas para la señora o señorita que luzca el mejor y más artístico adorno de cabeza.

Una escultura de porcelana de Sevres, finísima, para la mejor pareja de fox.

Y un abanico de plumas para la mejor pareja de danzón.

Otro premio más.

De carácter especial.

Consistirá en un precioso mantón, adquirido en **El Encanto**, lo mismo que los dos anteriores.

Será entregado a la poseedora del ticket de guardarropa igual al del sorteo que se efectuará ante el jurado.

Se bailará en el salón.

Y en la terraza.

Para esta última ha sido contratada la orquesta del popular Vicentico Lanz.

En el salón tocarán alternativamente la orquesta americana del violinista Nagel y la orquesta cubana del pianista Grenet.

Tina y Ghirardi, la pareja de baile tan admirable, que se encuentra de paseo en la Habana, prestará su concurso a la fiesta del Casino.

Harán gala de su arte y de su maestría en bailes diversos.

Bailarán las Lorraine.

Y Miss Bee Johnson.

Esta última, de escultural figura, es una maravilla en el Charleston.

Del **Sevilla-Biltmore** irá, cedida por Mr. Jouffret, la aplaudida pareja Harris & Higgs.

Gran noche del Casino.

Asistiré.

BODA DEL GRAN MUNDO

Una boda hoy.

La primera de Marzo.

Es la de Margot del Monte, señorita de nuestra mejor sociedad, airosa y bonita, y el joven abogado, secretario del **Vedado Tennis Club**, doctor Ramón de la Cruz.

Ha sido dispuesta la ceremonia para las cinco y media de la tarde en la Iglesia de Reina.

Al jardín **El Clavel** está confiado el adorno general del templo.

Será espléndido.

Como, al fin, de los Armand.

(Continúa en la página nueve)

Muebles de Fantasía

Nuevas remesas nos han traido preciosidades en mueblecitos finos, de elegante adorno para el hogar amueblado con gusto. Percheros, mesitas para juego, licoreras y carros para té, con sus servicios, escritorios para señora, cómodas... En profusa variedad de estilos y tamaños.

La Casa de Quintana

LA CASA DE LOS REGALOS

INSECTOS QUE CAUSAN DAÜO AL FOLLAJE

CONSULTA:

El señor Diego F. Valdés, de la finca "Casualidad", Rodrigo, Provincia de Santa Clara, nos consulta sobre insectos que causan daño al follaje de plantas, remitiéndonos ejemplares.

CONTESTACION:

Hemos examinado los ejemplares de insectos que nos remitió el señor Valdés, como causante del daño a sus naranjos y resultan ser **Pachneus litus** Schw, **P. azucares cens** y **Iachnonus hispidus**, pertenecientes a la familia Curculionidae.

Estos picudos en su estado adulto atacan a las hojas y frutos tierno del naranjo y otros frutales, y en el estado larval se alimentan de las raíces, causando a veces daño de importancia a las plantas.

Para combatir estas plagas, puede hacerse una recogida a mano y de los adultos, cuanto más temprano se hace es mucho mejor, pues así las hembras no tendrán tiempo a depositar sus huevos y el número de adultos a la siguiente estación será más reducido.

Para recoger los adultos, se coloca debajo del árbol una tela gruesa, que bien puede ser un saco, y se sacude la planta a fin de que los insectos caigan, recogiéndolos y destruyéndolos bien sea por mediación de una lata que contenga un poco de petróleo en la cual se introducen los insectos, o bien arrojándoselos a las aves de corral. Esta operación debe de realizarse en las primeras horas de la mañana.

Cuando los picudos son muy abundantes, y se hace difícil su recolección a mano, se puede envenenar el follaje de las plantas atacadas, rociándolas con una mezcla de arseniato de plomo y agua en la proporción de una y media libra del producto por 25 galones de agua. Se aplica este insecticida por mediación de una bomba atomizadora de mano, entonces puede hacerse uso de una pequeña bombita atomizadora de mano, de esas que son empleadas para la aplicación de líquidos renovadores a los muebles. Al aplicarse el insecticida debe tenerse presente que no siendo soluble en el agua el arseniato de plomo, tiende a depositarse en el fondo de la vasija que se empleó y por lo tanto debe de agitarse la mezcla con frecuencia durante su uso.

Cuando una planta muestra sus hojas marchitas debe excavarse alrededor de sus raíces y si se encuentran presente larvas deben de destruirse.

Institución Patriótica de Defensa Nacional

CITACION

Tengo el gusto de citar a los señores que integran el Comité Ejecutivo de esta institución para la junta reglamentaria que tendrá lugar el martes 2 de marzo, a las ocho de la noche, en la casa Cárdenas 1, altos.

Se encarece a todos los compañeros la más puntual asistencia.

Habana, febrero 28 de 1926.

Camaño de CARDENAS, Secretario.

Pies agrietados,

ampollas, rozaduras, sudor abundante, todo tan molesto como desagradable puede facilmente curarse o evitarse con el polvo Kora Konia.

Recomendado para *salpullidos* y otras infecciones cutáneas.

KORA KONIA

The Mennen Company Newark, N. J., U. S. A.

Los Lunes de La Casa Grande

Todos los Lunes ponemos a la venta, en todos los Departamentos de esta casa, artículos a precios excepcionales de reclamo valederos para este día solamente.

ROPA INTERIOR

Camisas de día, de lino puro, confeccionadas y bordadas a mano. Hoy, lunes, una,

a 2.65

Payamas de señora, de linón, en colores, preciosos modelos, a

$2.99 y 4.75

Camisas de noche, bordadas, en 4 colores diferentes, a

$2.65

Camisas de noche muy finas, con bordados. Solamente en blanco, a

1.65

VESTIDOS

Vestidos de seda y lana. Estilos variadísimos y surtidos en colores,

a $9 00

Dos grupos de vestidos confeccionados en crepé mongol, crepé satín y en cantón, distintos colores, modelos franceses, hoy lunes, a

$18 y $22

Tres grupos de vestidos de georgette y crepé de china. Lo más elegante y nuevo que ha creado la moda, a

$15, $21 y $25

Un lote, especial, de vestidos de voile en blanco y en colores, confeccionados a mano, con bordados y calados finísimos, desde

$4.50

Guantes y Ligas

Guantes de seda blancos, para señora, en todas las tallas, hoy, lunes,

a 10 cts.

Guantes de cabritilla blancos y negros, en perfecto estado,

a 30 cts.

Ligas de fantasía, en distintos estilos y colores. El par.

a 42 cts.

ROPA DE CAMA

Juegos de cama de warandol, cameros, con una sábana y dos fundas, caladas y bordadas a mano,

a $5.95

Juegos de cama de warandol, cameros, con una sábana, una funda y dos cojines. Calados y bordados a mano,

a 9.95

SEDAS

Crepés de china, muy dobles, en todos los colores, hoy lunes,

a 75 cts.

Buratos de calidad inmejorable y de un metro de ancho, a

85 cts.

Tissús de fibra. Gran variedad de colores

a 40 cts.

Rasos estrechos en todos los colores,

a 30 cts.

Tafetanes en todos los colores, hoy lunes,

a 85 cts.

Rasos anchos de inmejorable calidad,

a 99 cts.

Guarniciones y Encajes

Medias guarniciones de chantilly y blonda blancas, negras y en colores

a 52 cts.

Guarniciones de chantilly y blonda blancas, negras y en colores

a 98 cts.

Encajes de chantilly negros en diferentes anchos. La pieza con 13 varas

a 48, 68 y 88 cts. pieza

CRETONAS

Nuevos estilos, de muy buen gusto, acabadas de recibir. Hoy, lunes, exclusivamente,

a 24 y 34 cts.

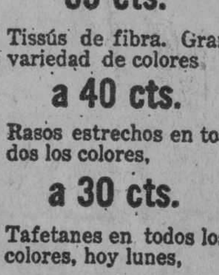

PAÑUELOS

Pañuelos de puro lino inglés, para caballero, con dobladillo de ¼ y ½ pulgada, calidad inmejorable, la caja de ½ dna.

a $3.75

Manteletas y Bufandas

Manteletas estampadas y bordadas. Tamaño chico y grande, con flecos tejidos a mano, a

7.75 y 16.50

Bufandas de jersey y de seda, a listas y estampadas, hoy nada más,

a $1.90

TODO A $1.98

Abanicos valencianos, de galalith.

Estuches de manicure

Carteras y bolsas

Perfumadores

Pulseras

Collares

Hebillas de piedra para zapatos.

Broches y pasadores de piedras para sombreros.

PERFUMERIA

Talco de Guerlain, en todos los perfumes. Hoy lunes a....42 cts.

Esencias. Lociones, Jabones y Aguas de tocador, de los más conocidos fabricantes franceses, los liquidaremos hoy lunes muy baratos. Véanlos en una mesa frente al Departamento de Perfumería.

LA CAPA GRANDE HABANA

ANUNCIOS CIVILIZACION STVDIO

M.E.C.D. 2016

LA MODERNA POESIA
HABANA

EL LIBRO DEL DIA

Se ha puesto a la venta en New York, París, Méjico, Madrid y la Habana el volumen esperado con tanta ansiedad que lleva por título

"LA HAZAÑA QUE CONMUEVE AL MUNDO"

que por ostentar las firmas de ilustres escritores españoles como Manuel Aznar, Linares Rivas, Melquiades Alvarez, Julio Camba, General Monteverde, Juan de Aragón, Pedro Serrano, Rafael Suárez Solís Francisco Abad, y Antonio de la Villa, y encerrar con todo detalle cuanto se refiere al glorioso héroe

RAMON FRANCO

y al ya famoso raid Palos de Moguer-Buenos Aires, ha merecido el elogio unánime de toda la Prensa que ya conoce de tan admirable libro.

"LA HAZAÑA QUE CONMUEVE AL MUNDO"

cuya edición muy limitada ha sido puesta a la venta en Cuba, y ha de obtener el éxito más grande de librería conocido.

Un tomo en rústica. $0.80

LA MODFRNA POESIA

PI y MARGALL Y PLACIDO
TEL. (CENTRO PRIVADO) A-7714 APARTADO, 605
HABANA

LA MEJOR TEJA AL MAS BAJO COSTO

TEJA Y CHAPA DE HIERRO GALVANIZADO
MARCA
"GLOBO"
FABRICANTES
NEWPORT ROLLING NILL COMPANY
NEWPORT KY.,
REPRESENTANTE EN CUBA
JUSTO RODRIGUEZ
LONJA 534. TELEFONO A-0413 HABANA.

¿TOSE USTED ¿SIENTE MUCHA OPRESIÓN? ¿LE DÁ FIEBRE?

El GRIPPOL es una medicación de gran éxito en el tratamiento de la grippe, tos, catarros, bronquitis, tuberculosis pulmonar, laringitis y demás desórdenes del aparato respiratorio.

DE VENTA EN TODAS LAS BOTICAS DE LA ISLA

CARDENENSES

EN LA NUEVA CASA GALAICA SU BRILLANTE FIESTA INAUGURAL

Espléndido el programa.

De todo un día.

Fiestas magnas revestidas de una brillantez imponderable y de una franca alegría, fueron esas de ayer con motivo de quedar bendecida e inaugurada la nueca mansión social de la Delegación del Muy Ilustre Centro Gallego de la Habana en esta ciudad.

Hermosa la nueva casa.

Flamante y bella.

Edificio de moderna construcción y de confort y lujo, levántase ahora la Casa Galaica en Céspedes y calle Doce, recinto que con orgullo podrán mostrar al visitante, la nutrida colonia gallega que convive con los cubanos dentro de la mayor cordialidad y haciéndose dignos de la estimación y el respeto.

Describiré el edificio.

Con ligeros rasgos.

Decorada al oleo ofreciendo bellísimos paisajes se destaca la entrada por donde amplia escalinata conduce al interior.

Se ve primero la sala de lectura.

Lugar primoroso.

Esos mismos paisajes de la entrada se reproducen allí, haciendo de aquella parte un recinto de deleite para lo que está dedicado.

Luego la terraza.

Un patio lindísimo.

Y a continuación se ve el amplio salón de baile, el salón mármil con la llama desde el primer día que lo ví, ya que imperando allí ese delicado color unése a él las artísticas y modernas lámparas que convierten al salón en un ascua de luz, así con los vistosos espejos colocados de tramo a tramo en forma también elegante.

Amplio el apartamento de señoras.

Da acceso al salón de baile.

Con un mobiliario lujoso no falta allí el más mínimo detalle que puede exigir la toilette de una dama.

Siguen otros apartamentos.

En gran número.

Unos están dedicados al servicio de cantina, otro a recibidores consultorio de los médicos de la Delegación, Secretaría, etc.

Todo cómodo.

El roof de la nueva Casa Galaica es otro bello lugar para ofrecer fiestas en el verano.

Al aire libre.

Refiriéndome a esas fiestas de ayer, con motivo de la inauguración del moderno palacete, diré que no sólo tenían para los hijos de la noble Galicia una significación especial sino también para los cubanos, ya que fué una fecha gloriosa para Cuba, tan gloriosa como la del 24 de febrero, la elegida por los galaicos para la apertura oficial de su nueva mansión.

Era doble el regocijo.

Para unos y otros.

Esa nota de cordialidad tan hermosa dada ayer en Cárdenas al reunirse todos sus elementos sociales y brindar por esta divina tierra en la casa de los Hijos de Galicia, es algo trascedental y eligio de ejemplo.

Fué un abrazo fraternal.

De cubanos y españoles.

Un abrazo de hermanos descendientes de una misma raza y un mismo idioma, que vino a sellar más la unión que hoy existe en nuestra Perla del Norte, entre esos elementos hispanos y los que hemos tenido la gloria de nacer en esta Perla de las Antillas.

Empezaron las fiestas temprano.

Señalada para las diez la bendición del edificio ya a esa hora no se cabía en la Casa Galaica.

Nutrida la concurrencia.

Damas en su mayoría.

Cuando pisé los umbrales del elegante palacete estaba allí la Directiva en pleno que recibía con finezas y cumplidos a los invitados que iban llegando.

Colmaron a todos de atenciones.

El Presidente de la Delegación, señor Andrés Rodríguez; el Presidente de la Sección de Fiestas, mi amigo Benito Díaz secundado por los amables cófrreres Néstor J. Herrera, Angelito Mesa y Pedro Requena y otros Directivos más que no puedo recordar ahora sus nombres pasaron la mañana preparando todo para satisfacer a cuantos honraron esa casa en la fiesta inaugural.

Se izaron primero las banderas.

Acto hermoso.

Flotó primero en el mastil la cubana izada por el Vice-cónsul de España mi distinguido amigo señor Octavio González Urgell, siguió después la española que elevó el Alcalde de la ciudad el respetable caballero señor Ismael Quintero y por último la regional de Galicia la izó el señor José Barguenas, Presidente de la Asamblea de Apoderados del Muy Ilustre Centro Gallego de la Habana que vino ayer a Cárdenas expresamente a estas fiestas.

Con él otros visitantes.

Del mismo Centro.

Lo eran los señores Pedro Rodríguez, Primer Vice-presidente de la Comisión Ejecutiva; los apoderados señores Rufino Meis, Venancio López y Jesús Uva López y el periodista habanero señor Eduardo Pérez Malzoa, redactor de los colegas Imparcial, Noche y Lucha.

A todos fué presentado.

Volviendo al acto de izar las banderas no olvidaré en decir que la Banda Municipal, cedida galantemente por el Alcalde de la Ciudad, dejó oir primero el Himno Nacional, después la Marcha Real y por último unos aires regionales de la dulce Galicia.

Se pasó a la bendición.

La hizo el Padre Novo.

Se saboreaba a los pocos minutos el exquisito buffet servido en la recepción y que consistió en pastas y un ponche de champagne superior, confeccionado por el señor Serafín Pazos y servido por los activos Rogelio Diez y Arturo Pelaez, cuando se iniciaron los brindis.

Varios los discursos.

Los inició el joven Secretario de la Sección de Fiestas del Centro Gallego, el querido cófrrere Néstor Herrera de la Arena, que pronunció unas palabras llenas de entusiasmo hablando en nombre del Presidente de la Delegación, para dar las gracias a los que contribuían a dar realce con su presencia al acto que se celebraba.

Fué aplaudido y felicitado.

El talentoso sacerdote, Cura Párroco de la Ciudad, mi distinguido amigo el doctor Venancio Novo, escaló la tribuna allí improvisada para decir un discurso y quien en el templo sabe sugestionar con su cálido verbo a los fieles, supo también allí arrancas del auditoria que le escuchaba una ovación.

Habló con el alma.

Elocuentemente.

Publio Teurbe Tolón, mi querido amigo que tan dignamente preside en propiedad nuestra Cámara Municipal, habló después del Padre Novo y lo hizo como acostumbra, recibiendo siempre palmadas al terminar.

Dso discursos finales.

Ambos brillantes.

Fué uno del señor José Bargueiras, Presidente de la Asamblea de Apoderados, que mostró su asombro al visitar a Cárdenas y además aquella fiesta tan cordial entre cubanos y españoles y el otro o sea el resumen del acto lo hizo nuestro querido "Mayor" el señor Ismael Quintero.

De allí al "Louvre".

Hubo un almuerzo a las doce.

Almuerzo banquete que se ofrecía con bonos de los visitantes del Centro de la Habana y al cual asistieron numerosos comensales.

Me contó entre los invitados.

Rico el menú servido entre plato y plata reinó la charla y los comentarios halagadores alrededor de la fiesta de la mañana.

Volvió allí a hablar en representación del Presidente de la Delegación Galaica en Cárdenas, el ameno cronicuero Néstor J. Herrera y volvió a hablar también a petición de todos los presentes, el culto Padre Novo que si por la mañana fué ovacionado, allí hizo arrancar en cada párrafo de su pieza oratoria vibrantes aplausos.

Habló como español.

Como gallego.

Y como español y gallego, dijo que así como los cubanos celebraban el 24 de febrero como su día glorioso en que un grupo de hombres se lanzaron en aras de la independencia a los campos de la revolución sacrificando haciendas, riquezas y abandonando hasta el calor de la familia y del hogar, esa fecha debía servir de ejemplo para que igual como los cubanos lograron su ideal, así luchan los gallegos de Cuba por llevar a sus centros no sólo el baile y las jiras, sino también la educación y la instrucción de sus socios, realizando una labor cultural cuya semilla fructificará en nuestros hijos.

Que hermosa su oración!

Que bellas sus palabras.

Cerraron con broche de oro los brindis de ese almuerzo que terminó a las tres de la tarde, los visitantes del Centro de la Habana señores Rufino Meis y José Bargueiras.

De allí al Museo.

Ese y otros lugares importantes de la ciudad visitaron los que fueron nuestros huéspedes ayer, en representación del Muy Ilustre Centro Gallego de la Habana.

Por la noche fué el baile.

La nueva mansión social del Centro Gallego de Cárdenas inaugurada por la mañana lució por la noche radiante de belleza.

Era un ascua de luz.

Potentes reflectores eléctricos iluminaban la fachada decorada con banderas y en el interior cada una de sus lámparas era un sol fulgurante.

El patio estaba como el día.

Con guinaldas de luces.

Realizó todos esos trabajos el experto electricista señor José Calvert, al que siempre merecidamente tengo que elogiar.

Hubo fuegos artificiales.

Antes del baile.

Cuando llegué al edificio social se ofrecían ante un gentío inmenso que invadía las dos calles que ocupa la sociedad.

A la puerta llegaban los autos.

Unos tras otros.

Conducían todos familias que venían para el baile que minutos después iba a empezar.

Que lleno en los salones!

No podía darse un paso.

Cuando el excelente jazz band Maxim, que dirige el inteligente profesor señor Miguel Trujillo y que cuantos elogios le dedique son pocos empezó a ejecutar el primer bailable de la noche no se cabía ya allí.

Incontables las parejas.

A tal extremo que tuve que desistir de la ardua tarea de recopilar nombres porque ello era imposible.

Una linda y encantadora jovencita hací su presentación en sociedad en esta fiesta y por ello será el único nombre que cite: María Hidalgo.

De ojos preciosos.

Cautivadores!

Cerca de las tres de la madrugada abandoné aquel recinto perfumado por gentiles mujeres y apenas si podía bailarse aún.

Magna fiesta!

Francisco González Bacallao.

Febrero 25 de 1926.

POLVOS CAROMA

El polvo Caroma es el auxilio más fascinador para la belleza. Le dará a Vd. una tez perfecta.

No se cae

V. VIVAUDOU, INC.
Paris *New York*

NO PAGUE MAS DE 17 CENTAVOS
AGUA EVIAN legítima
EN LAS BUENAS FARMACIAS

María Caballé

la elegantísima y excelente artista, refiriéndose a los ultraimpalpables Polvos de Arroz "FREYA", dice:

"Nada favorece tanto el cutis con la luz artificial como los Polvos "Freya", tono malva, de Floralia. Para la escena son mis predilectos."

Se elaboran en siete variedadesdes: Blancos, Rosa 1 y 2, Rachel 1 y 2, Morunos y Malva.

FLORALIA. MADRID.

DE SANTIAGO DE LAS VEGAS

Febrero 26.

En la noche de ayer se ha verificado en el Teatro Popular de la Sociedad Centro de Instrucción y Recreo de la localidad, la velada conmemorativa en honor del señor José Alberro y de la Luz, fallecido en 25 de diciembre próximo pasado y que fué concejal, por varios años, de nuestro Ayuntamiento.

Más de lo que pudiéramos nosotros consignar acerca de la vida ejemplar de este ciudadano dícelo la alocución dirigida por el señor alcalde municipal de este término al pueblo, y que suscriben con el mismo el señor presidente de la Junta de Educación, el señor Ramón M. Macías, presidente del Centro "La Gloria", de la localidad, y otras personalidades no menos apreciadas.

Véase la referida alocución:

"AL PUEBLO

Como todos conocéis, el día 25 del mes de diciembre último, ocurrió en esta ciudad el lamentable fallecimiento de aquel hombre generoso, altruísta y noble, que se llamó José Alberro de la Luz, el luchador incansable y tenaz, el paladín tesonero e infatigable, por toda causa que determinara un paso de avance de nuestra culta población por la hermosa senda del progreso.

Ello es causa y motivo justificadísimo de que en el corazón de cada santiaguero palpite un profundo sentimiento de dolor por esa pérdida irreparable, y que en la mente de todos se agite un piadoso recuerdo para aquel anciano, que desafiando el rigor de las luchas, con todos los bríos y entusiasmos propios de la juventud, laboraba tenazmente con fe absoluta e inquebrantable perseverancia por la cristalización de cualquier ideal, siempre que de su ejecución se derivara como beneficio colectivo la consolidación de nuestro pueblo como culto y civilizado.

La historia de aquel ciudadano ejemplar, el pueblo la conoce perfectamente, todo su anhelo era laborar perennemente por el progreso de Santiago en todos los órdenes; se mente creadora, fué crisol donde se forjaron las mejores ideas de progreso: el acueducto, el alumbrado, el parque "Juan Delgado", la Banda Infantil, son testimonios elocuentes de nuestros asertos; y aun más, cuando la parca traicionera lo sorprendió, se proponía llevar a la práctica nuevas ideas: la instalación de esferas lumínicas en la Casa Consistorial y la creación de un parque infantil.

Los pueblos tienen el deber ineludible de testimoniar gratitud infinita a los hombres que, como don José Alberro y de la Luz, con la práctica de sus iniciativas valiosas propenden a que éstos vivan la vida culta y progresista de los pueblos civilizados.

Así pues, los que con él compartimos en la ejecución de sus ideas, queriendo hacer público testimonio de cariñoso recuerdo a quien podemos calificar como "mentor de nuestro progreso" hemos organizado esta solemne velada, a la cual invitamos al noble y culto pueblo santiaguero.

¡¡Santiaguero: Contribuye con tu presencia en este acto, a su mayor solemnidad y esplendor, manifestando con ello tu eterna gratitud para quien fué paladín incansable del progreso de tu pueblo!!

Por la Comisión Organizadora:

Ignacio Castro, alcalde municipal; Francisco García Rapa, presidente de la Junta de Educación; José M. Fernández, Juan T. Alemán, Ramón M. Macías.

LA VELADA

El programa resultó amenísimo y la velada, solemne. Comenzaremos por expresar que el acto lo abrió el señor alcalde municipal, que pronunció breves frases enalteciendo la persona del extinto, así como elogiando la actitud de los pueblos que honran a sus hombres escogidos.

Seguidamente habló el señor José M. Fernández, en representación del "Centro La Gloria" y le sucedió el señor Gabriel Gravier, estudiante de tercer año de Derecho, que tuvo a su cargo la lectura de un opúsculo magnífico, obra de su bien organizada mentalidad, respecto a la vida y obra del señor José Alberro de la Luz. El señor Gravier recibió la felicitación y el aplauso de la nutrida concurrencia. En este trabajo el señor Gravier presenta un magnífico estudio crítico del carácter del señor Alberro, trazando felices paralelismos entre su figura batalladora y la de otros prohombres americanos.

Seguidamente habló elocuente el señor Francisco Montoto y a continuación el terceto "Arte" ejecutó el Minuet de Paderewsky.

A continuación pronunció un brillante discurso el señor C. Márquez Sterling y el resumen estuvo a cargo del señor Saturnino Escoto Carrión, que dedicó frases entusiastas y bellas a la memoria de Alberro, el ilustre santiaguero.

Sería media noche cuando terminó tan solemne acto.

ENFERMO

Se halla guardando cama el doctor Antonio J. Reyneri, director del hospital "Antonio Maceo", de la localidad.

Lamentamos el estado del respetable amigo y hacemos votos por su más pronto restablecimiento.

FELICITACION

Felicitamos al capitán del Ejército Libertador señor Avelino Rojas, querido amigo nuestro, por su triunfo en las recientes elecciones del Consejo Nacional de Veteranos, donde resultó elegido delegado al Consejo Nacional.

Nuestra enhorabuena.

También fué elegido para igual cargo el general Dionisio Arencibia, a quien también felicitamos por este medio.

Es una honra para esta población tener una representación tan prestigiosa en la más alta institución patriótica de Cuba.

Francisco SIMON.

EL PENITENTE

LA MAS INTERESANTE NOVELA DEL CELEBRE CIRILO VILLAVERDE (Autor de "Cecilia Valdés")

Con objeto de poner a la disposición de todo el mundo, las obras que dieron popularidad a los literatos que florecieron en tiempos pasados, se ha publicado hoy EL PENITENTE que es sin duda lo mejor que la pluma de Cirilo Villaverde ha producido Tanto en interés, como en descripción y aún pudiera decirse que literariamente es superior a "Cecilia Valdés", de la que se han vendido tantos y tantos miles de ejemplares. Como ésta, refleja las costumbres cubanas de la época. Forma la obra un volumen en 8o. a la rústica $..00

OTRAS NOVEDADES

SCHNIRER (M. T.).—PRONTUARIO DE TERAPEUTICA ALEMANA. Obra escrita de acuerdo con las terapéuticas usadas en las clínicas de Berlín, Viena y otras ciudades de importancia. Barcelona. 1 tomo en 4o. encuadernado en tela. . $4.50

CASTEX (Mariano) y CAMAUER (Armando)). CLINICA DEL SIMPATICO. Es este un libro interesantísimo, ilustrado con magníficas fotografías. Buenos Aires. 1 tomo en 4o. a la rústica. $6.50

RIHNANO (Eugenio). ENSAYOS DE SINTESIS CIENTIFICA. Papel de los teóricos en las ciencias modernas. Valor del transformismo. ¿Qué es la conciencia? Prólogo de l Dr. Augusto Pi Suñer. Barcelona. 1 tomo en 4o. a la rústica. $1.20

ARIAS CARVAJAL. (P). LOS ENFERMOS Y SU ALIMENTACION. Detalles de la dietética en todas las enfermedades. Cómo conocer la calidad y efectividad de los alimentos, etc. Barcelona. 1 tomo en 4o. encuadernado en tela $1.50

BALTAZARD (Dr. V.) MANUAL DE MEDICINA LEGAL. Segunda edición española de esta obra notable, traducida y anotada de la tercera edición francesa, enteramente revisada y aumentada según las legislaciones española e hispanoamericanas. Edición ilustrada con 129 figuras en negro y color. Barcelona. 1 tomo en 4o. encuadernado en tela. . . . . $

MAYOEX (Dr). LA EDUCACION SEXUAL DE LOS JOVENES. Obra interesantísima a la vez que útil, ya que aborda en toda su extensión este problema tan difícil, ofreciendo orientaciones definidas. Valencia. 1 tomo en 4o. encuadernado en tela $1.00

LECLERCQ (Dr. Arthur). LES ANGINES LE POITRINE ET LEUR TRAITEMENT. Edición ilustrada con figuras en el texto. París. 1 tomo en 4o. a la rústica. . . $1.50

TESTUL (L) y LATARJET (A). PRECIS D'ANATOMIE DESCRIPTIVE. 13a. Edición. Forma un magnífico volumen, cor. 814 páginas, encuadernado en cartoné. Precio del ejemplar. . . . $4.00

LAZARO (J). UN RETRATO DE GILBERT STUART EN ESPAÑA. (Ilustrada). Madrid. 1 tomo en folio a la rústica. $0.50

LAZARO (J). EL ROBO DE LA REAL ARMERIA Y LAS CORONAS DE GUARRAZAR. Madrid. 1 tomo en folio a la rústica, con fotografías. $0.50

LAZARO (J). EL VANDALISMO EN UNA CATEDRAL. (Con fotografías) Madrid. 1 tomo en folio a la rústica. $0.50

GLOTZ (Gustavo) LA CIVILIZACION EGEA (Tomo IX de "La Evolución de la Humanidad) Obra ilustrada con 95 figuras y tres mapas en el texto. Barcelona. 1 tomo en 8o. encuadernado en tela. $3.00

VILLALBA (Gral. J.). TACTICA DE LAS TRES ARMAS. (Aviación y carros de asalto). Novena edición completamente reformada. Toledo 1 tomo en 4o. encuadernado en pasta española y un atlas. $14.00

VIDAL Y MARTI (Juan). GALVANOPLASTIA PARA AFICIONADOS Y PROFESIONALES. Procedimientos prácticos y modernos de plateado, dorado, niquelado, acerado, bruñido. Reproducción de dibujos, etc. Madrid. 1 tomo en 4o. encuadernado en tela. $4.00

LIBRERIA "CERVANTES" DE R. VELOSO Y CIA.
Avenida de Italia 62. Apartado 1115. Teléfono A-4958. Habana.

¿Le Pica la Piel o Siente Quemazón?

El Ungüento Cadum hace cesar la quemazón y picazón al instante. Produce un efecto calmante y cicatrizante asombroso cuando se aplica sobre la piel irritada o inflamada. Ha demostrado ser un gran alivio para millares de personas que durante años han estado sufriendo de eczema, acné (barros), granos, forúnculos, úlceras, erupciones, urticaria, ronchas, almorranas, comezón, sarna, postemillas, escaldadura, sarpullido, costras, así como en heridas, cortaduras, arañazos, lastimaduras, quemaduras.

PARA CURAR UN RESFRIADO EN UN DIA

Tómese el LAXATIVO BROMO QUININA. (La primera y original pastilla para Resfriados y Grippe). Es un remedio eficaz y probado. La firma de E. W. GROVE se halla en cada cajita.

NUEVOS DISCOS DE FLETA Y CORTIS Y MAGNIFICAS SELECCIONES TOMADAS DE SUPLEMENTOS "VICTOR"

DISCOS SELLO ROJO, 12" a $3.00

6554.—(DOÑA FRANCISQUITA —Mujer Fatal.—Cortis.
(EL DICTADOR.— Canción de la carta.—Cortis.

6549.—(DOÑA FRANCISQUITA —Romanza de Fernando.—Fleta.
(LOS GAVILANES.—Flor Roja.—Fleta.

6501.—(GOYESCAS.—(Granados). Violoncelo.—P. Casals.
(ADAGIO. (Bach). P. Casals.

6479.—(ROSAMUNDE.— Overtura. Orq. Filarm. de N. York.
(ROSAMUNDE. Entreacto. —Orq. Filarm. de N. York.

6466.—(LUCIA DE LAMMERMOOR.—Escena de la Locura.
Primera y segunda parte.—Toti dal Monte.

6406.—(CARMEN. Canción del Toreador.—T. Ruffo.
(FAUSTO.—Dio Possente.—T. Ruffo.

6458.—(LA PARTIDA.—Canción española.—Caruso.
(EL MILAGRO DE LA VIRGEN.—(Chapi).—Caruso.

6300.—(CONDENACION DE FAUSTO.—Marcha. Orq. Toscanini.
(SINFONIA No. 1. —Orq. Toscanini.

6268.—(PAYASOS.—Prólogo. Parte 1a.—Titta Ruffo.
(PAYASOS.—Prólogo Parte 2a.—T. Ruffo.

6263.—(BARBERO DE SEVILLA.—Largo ad Factótún. T. Rufo.
(RIGOLETTO. Monólogo. —Pari siano.—T. Rufo.

6073.—(LA PALOMA.—Habanera.—De Gogorza.
(LA PARTIDA.—Canción española.—De Gogorza.

6048.—(PAYASOS. —Ballatella.—L. Bori.

BOHEME.—Mi Chiamano Mimi.—L. Bori.

6005.—FAVORITA. Spirto Gentil.—Caruso.
(LOS UGONOTES. Blanca al par di nieve alpina.—Caruso.

6002.—(MARTA.—M'appari.—Caruso.
(TROVATORE.—Ha si benmio.—Caruso.

DISCOS SELLO ROJO DOBLES, 12". — $3.50.

8063.—(AIDA.—Presago il cor.—Fleta y Austral.
(AIDA.—O terra adio.—Fleta, Austral y Coro.

8038.—A LA LUZ DE LA LUNA. Canción española. — Caruso y D. Gogorza.

(A GRANADA. Canción española.—Caruso.

NUEVOS FOX-TROTS, NUEVOS TANGOS, NUEVAS CANCIONES

VIUDA DE HUMARA Y LASTRA S. en C.

Distribuidores de la VICTOR TALKING MACHINE CO.

RICLA 83 Y 85. TELFS. A-3498 Y M-9093.

CASINO NACIONAL
MARIANAO

Comida - Baile - Ruleta - Keno

ABIERTO TODAS LAS NOCHES

ORQUESTA DE NATZY

DIRECTAMENTE DEL HOTEL BILTMORE DE NEW YORK

Miss Bee Jackson

LA REINA DEL "CHARLESTON"

Jueves, Sábados y Domingos

Comida de Luxe $5.00 por persona

Llame al FO-7420, o al Hotel Sevilla, M-5941, y pida que le comuniquen por hilo directo.

M.E.C.D. 2016

BROCATELES

De este finísimo e indispensable artículo para el adorno del hogar, acabamos de recibir un admirable surtido, en colores entero y con dibujos estilos Luis XV y Luis XVI.

Tratándose como se trata de artículo tan fino, los precios que ofrecemos son de gran modicidad: desde $3.50 hasta $14 la vara.

Si necesita hacer unas cortinas o algún trabajo de tapicería, no deje de ver nuestra insuperable colección de brocateles.

CASA GOYA DE BILBAO ESPAÑA

La fábrica mas importante del mundo en ropa interior femenina, juegos de cama, mantelerías y ropa de niños.
Especialidad en Trousseaux de novia y canastillas.
Verdaderas preciosidades.
Informese de sus precios.

Representante general:
Rayo 2, esq. a S. Rafael **Teléfono M-2595**

L. Rouff. 8 Rue Royal Paris

LIQUIDACION

Por embarcarme para París, el día 10 de Marzo, líquido a mitad de precio, todas las existencias de lencerías, trajes de niña y de sport, que se exhibieron en "LA CASA RACREL".

PRADO 27
HABANA.

Aproveche esta ocasión, visitando antes del día 10,

LA CASA RACHEL

2336 alt.

GLORIAS DE ESPAÑA Y DE LA IGLESIA

El periódico católico "L'Ossservatore Romano", ha publicado recientemente, un interesante artículo en el que se consignan con el grande elogio que merecen descubrimientos científicos de gran trascendencia realizados por religiosos españoles de los cuales vive todavía alguno.

Dice así "L'Osservatore Romano".

El Observatorio de Manila cuenta apenas 60 años y es uno de los más famosos, y digámoslo resueltamente, uno de los más beneméritos de la ciencia y de la humanidad en todo el mundo.

Brilla en él la gloriosa tradición científica de los Misioneros Jesuítas, que antes de la supersión de la Compañía habían ya fundado más de 30 observatorios; algunos de ellos se hicieron célebres por sus servicios a la ciencia y por las personas que los dirigieron, como el de Pekín, al cual van unidos nombres de sabios universalmente conocidos, como el Padre Ricci, el Padre Scheli y el Padre Verbiest.

Inaugurado modestamente el año 1865 por el Padre Francisco Codina, profesor del Ateneo Municipal el Observatorio de Manila fué dedicado al estudio y previsión de los huracanes, tristemente célebres del Archipiélago de las Filipinas. El año 1867 tomaba la dirección el Padre Faura, a cuyo talento y laboriosidad debe el Observatorio la merecida fama que hoy tiene. Bien pronto pudo el Padre Faura anunciar con precisión los huracanes: el éxito de su primer anuncia en el año 1879, fué extraordinario; salvó con él muchas vidas y crecidos intereses de la Marina de Guerra y mercante, lo que granjeó al Padre Faura la gratitud y el aplauso de todas las clases de la sociedad.

Cuando en el año 1880 se instaló el cable submarino con China, crecieron ampliamente los beneficios de sus predicciones y mucho se aprovecharon de ellos los comerciantes ingleses, que en prueba de su reconocimiento, le hicieron espléndidos donativos para el Observatorio.

El Gobierno español, enterado de los inmensos servicios que el Observatorio rendía a las islas, aseguró su vida concediéndole una renta para el Observatorio y un sueldo para los Padres que en él se ocupaban; el Municipio de Manila, por su parte, nombró al padre Faura ciudadano honorario.

Así pudo el Observatorio ampliarse y perfeccionarse.

Apareció entonces la célebre publicación "Señales de los temporales', en la cual el Padre Faura aplicaba nuevas e importantes conclusiones a las indicaciones del barómetro aneroide, que perfeccionado así, es conocido universalmente con el nombre de "Barómetro Faura".

El año 1883 la Exposición colonial de Amsterdam premiaba los trabajos del Observatorio, que desde entonces han venido obteniendo constantemente los primeros premios en los concursos internacionales.

El año 1887, por obra del Padre Martín Juan, a quien sucedió poco después el Padre Ricardo Cirera, el Observatorio se enriquecía con una sección magnética, a la que el año 1890 se agregó otra sísmica y magnética. La importancia de estas secciones se hizo patente en las dos publicaciones que aparecieron el año 1893, titulada la primera "El magnetismo terrestre en las Filipinas" y "La sismología en las Filipinas", la segunda; a la primera acompañaban los mapas o cartas magnéticas del Archipiélago, con las líneas conocidas con los nombres de "isogeres", isoclínicas e isodinámica. La segunda monografía indicaba los lugares más expuestos a los terremotos y su frecuencia, que fué de gran utilidad porque inmediatamente se adoptaron en las construcciones de edificios precauciones que evitaron en gran parte los desastres tan frecuentes hasta entonces en las islas.

Al mismo tiempo que las observaciones meteorológicas y sísmicas, comenzaron a publicarse los valores horarios de los cinco elementos magnéticos, alcanzando el observatorio tal esplendor que todavía no ha sido superado por ningú otro observatorio de física terrestre.

Por entonces, el Padre Faura, agobiado ya por tanto trabajo, asociaba a su obra y designaba como vicedirector al Padre José Algué. Hemos visto recientemente a este venerable Ministro e ilustre hombre de ciencia en la Exposición Misionera, cuando el Santo Padre, visitando el pabellón de las Filipinas, hablaba con él y se complacía examinando sus célebres y utilísimos descubrimientos.

A él se debe el perfeccionamiento del barómetro Faura, con el "barociclómetro Algué", y la publicación de "Las tempestades de las Filipinas", que es la más importante de las obras editadas por el Observatorio. Representa el gruto de 30 años de estudio incesante; su gran notoriedad fué en buena parte obra de un plagiario; un escritor alemán, que apercibido de que obra de tan extraordinario mérito pasaba casi inadvertida, se aprovechó de su contenido sin citar el origen ni el nombre del autor: no tardó en descubrirse el plagio y la resonancia fué tal, que el nombre del Padre Algué adquirió especial brillo, al mismo tiempo que el otro sufría la vergüenza de su indelicadeza.

Murió el Padre Faura, pero su obra tenía vida segura; el Padre Algué era digno continuador de ella.

Se apoderaron los Estados Unidos del Archipiélago y al examinar las autoridades yankees la admirable obra del Observatorio, prestaron al Padre Algué auxilios superiores a los que hasta entonces había tenido y dieron el Gobierno de América del Norte, noticia detallada del Observatorio; no tardó el Gobierno en llamar al Padre Algué para que fuera a Washington a perfeccionar allí el servicio meteorológico y estudiar el modo de aplicar al Océano Atlántico el célebre barocicionómetro.

Entonces se publicó una obra grandiosa a expensas del Gobierno americano, titulada "El Archipiélago Filipino", constando de dos gruesos tomos con gran número de ilustraciones y que ha sido objeto de grandes elogios en la Exposición.

Fué después perfeccionado el servicio honorario que utilizando la estación radiotelegráfica presta inapreciables servicios en las costas de la Australia, en San Francisco y en el mismo Canadá, o sea a más de diez mil kilómetros de distancia.

Al presente tiene el Observatorio cuatro secciones bajo la dirección del Padre Algué, ayudado por otro benemérito de la ciencia, el Padre Miguel Selga, y continúa la obra admirable del Observatorio, gloria de los Jesuítas españoles y de la Iglesia católica, a cuyo servicio y honor han consagrado esos ilustres hombres sus talentos, sus corazones y su vida entera.

HABANERAS

(Viene de la página siete)

DIAS

LA SEÑORA DE MARIATEGUI

La festividad del día.
Con la que empieza marzo.
Es la conmemoración católica del Santo Angel de la Guarda.
Está de días una dama preeminente del mundo diplomático, la señora Angelita Fabra de Mariátegui, distinguida esposa del Ministro de España.
No recibirá, y así me apresuro a decirlo para conocimiento de sus amistades, por tener que asistir a la boda que se celebra esta tarde en la Iglesia de Reina.
El cronista la saluda.
Y hace votos por su felicidad.

EL ASALTO DE MARANA

Asaltos y más asaltos.
Los hay por día.
Será el de mañana a la residencia en la Víbora de los jóvenes y simpáticos esposos Alfonso Lastra y María Luisa Ampudia.
Asistirá la comparsa **Muguette,** que capitanea la gentil Graziella Aguiar y también asistirá la comparsa de **Pierrots Verdes,** a cuyo frente figura la linda Nena Figueras.
Comparsas preciosas.
Muy celebradas en el Casino.
Además de la orquesta del **Yacht Club,** la del popular Palau, tocará un Son Oriental.
Espléndido será el asalto.
De gran animación.

OLGA MARTIN

Un día feliz.
De satisfacciones y alegrías.
Será el de hoy para Olga Martín, encantadora señorita, por el doble motivo de ser su santo y celebrar su cumpleaños.
Se verá por parte de amigos y familiares muy festejada.
¡Felicidades, Olga!

EN DIA DE MODA

Lunes de Fausto.
Tan animado siempre.
Pasará hoy una nueva cinta por la pantalla del teatro de Prado y Colón.
Es de la Paramount.
Preciosa.
Tienen comienzo esta noche las re- y su intérprete principal, Mary Miles Minter, es una actriz tan joven como bonita.
Va tarde y noche la cinta.
En los turnos de gala.

EVA CANEL

Alta comedia.
En el teatro Principal.
Tiene comienzo esta noche las representaciones de tres obras de la insigne autora Eva Canel.
Se ha elegido **El Indiano,** cubriendo el primer turno, para hoy.
Es de abono.
Como las dos siguientes.
De la interpretación se encarga la Compañía de Luis Llaneza.
Un éxito seguro.

Enrique FONTANILLS

Necesitamos señoras y señoritas DE PIE PEQUEÑO

La gran cantidad de zapatos de medidas pequeñas que tenemos, nos permite ofrecer a precios bajísimis una extensa colección de modelos de calzado de lujo de suprema elegancia y distinción apropiados para cualquier oportunidad.

Los hay de toda clase de pieles y colores y en todos los tacones. Un zapato para cada vestido. Exclusivamente para personas de pie pequeño. Precios: a $2, $3, $4, $5 y $6.

Correo de España

MADRID
SANGRIENTO DRAMA
EL TENIENTE CORONEL BORBON MATA A SU ESPOSA DE UN DISPARO

Madrid, febrero 6.

En las primeras horas de la tarde de ayer comenzó a circular la noticia de que el teniente coronel don José María Borbón de la Torre había dado muerte de un disparo a su esposa, doña María Luisa Rich.

La noticia, que por desgracia fué confirmada prontamente, produjo la natural sensación, dada la elevada categoría de los protagonistas del drama, pertenecientes ambos a ilustrísimas familias.

El teniente coronel de Infantería, afecto al servicio de Aviación, don José María Borbón de la Torre, hijo del general Borbón y Castellví, cuenta en la actualidad cuarenta y dos años. Su carrera militar fué muy brillante, obteniendo en ella dos ascensos por méritos de guerra.

La víctima, doña María Luisa Rich, era hija del difunto coronel don Narciso Rich, y contaba treinta y cinco años. Era una dama de excelentísimas virtudes, reconocidas por cuantas personas frecuentaron su trato.

El matrimonio tenía seis hijos, de los cuales el mayor cursa la carrera militar en la Academia de Toledo. Otros dos se hallan internos en un colegio. Una de las hijas reside con unos parientes y los dos niños pequeños vivían con sus padres.

El teniente coronel debió cometer el crimen en un acceso de perturbación mental

Las causas de este tristísimo suceso parecen dimanar de un estado de perturbación mental del agresor.

Hace algún tiempo el teniente coronel Borbón varió en su conducta, hasta entonces irreprochable. Mostrose violento en sus relaciones familiares, de tal suerte que (según nos manifestaron algunos parientes suyos) se pensó en someterle a observación.

Varios eran los motivos que dieron lugar a esta grave sospecha acerca de su anormalidad cerebral, uno de los más principales, el de haber decidido recientemente el abandono de su carrera militar.

Parece ser que el teniente coronel Borbón obtuvo pasaporte en la Dirección de Seguridad para realizar un viaje al extranjero, a Cuba, según manifestó a algunos compañeros y amigos.

Su esposa, que, a causa de grandes y continuados disgustos, se hallaba enfermiza y con ánimo muy entristecido, visitaba con frecuencia a sus parientes y a la familia de su marido; escuchando de todos los labios palabras que se traducían en consejos de resignación y de paciencia.

Hace poco días el teniente coronel comunió a su esposa su futuro viaje. En la exposición de sus propósitos con relación al hogar que quedaba casi abandonado en Madrid se advertía claramente un desequilibrio, toda vez que su anterior conducta fué siempre caballerosa.

Tan frecuentes eran los disgustos en la casa, que ayer mañana las dos sirvientas, Trinidad García y Ramona Rivas, decidieron abandonarla. La señora de Borbón rogó a ambas que aplazaran su resolución para no quedar sola en la casa, y ellas, que tenían en gran aprecio a doña María Luisa, accedieron a quedarse.

Como se desarrolló el drama

El matrimonio habitaba en la casa número 4 de la calle de Andrés Mellado, piso segundo izquierda. Las dos únicas personas que presenciaron el suceso son las sirvientes anteriormente citadas; pero los informes que poseen son bastante confusos, pues se hallaban en las habitaciones de la servidumbre dedicadas a sus tareas.

A lo que parece, doña María Luisa había visitado por la mañana a su padre político, el general Borbón. Una vez de regreso en su morada almorzó con sus dos hijitos.

A las tres y cuarto, después de haber pasado algunas horas en Cuatro Vientos, como era su costumbre, llegó al hogar el teniente coronel Borbón. Dícese que se mostró contrariado ante el hecho de que su esposa y los pequeñuelos hubieran almorzado ya. Aunque doña María Luisa le instó a que tomase alimento, obstinose en no probar bocado. Solamente hubo de aceptar una taza de café.

A partir de aquí no es posible relatar con detalles lo sucedido. Tenemos entendido que, solo en una habitación con su esposa, debió desarrollarse una escena de violencia; pero de la que no percibieron rumor alguno las dos domésticas. Tuvo fin la dolorosa escena empuñando el teniente coronel Borbón su pistola de reglamento y haciendo varios disparos sobre su señora.

La infeliz dama cayó al suelo frente a la puerta del comedor. Al ruido de las detonaciones acudieron las sirvientes, vecinos, portero y muchos transeuntes.

Muere doña María Luisa Rich

Doña María Luisa se desangraba, y hubo que conducirla al tocador, depositando sobre el baño su cuerpo exánime. Aún alentaba, más avisado un alumno de Medicina que había en la casa, al reconocer a la señora de Borbón limitose a decir que eran inútiles los auxilios de la ciencia.

Pocos minutos después llegaban en el auto-ambulancia dela Casa de Socorro de Chamberí el doctor Aharo y ayudante señor Rico. Para tratar de reanimar a la herida, al mismo tiempo que contener la hemorragia, la aplicaron algunas inyecciones de morfina, cocaína y aceite alcanforado; pero todos los esfuerzos resultaron inútiles, porque a los diez minutos aproximadamente doña María Luisa dejaba de existir.

Se la apreció una herida con orificio de entrada en la región submentoniana y de salida por el temporal izquierdo.

Se entrega el teniente coronel Borbón

A raiz de cometido el hecho el teniente coronel Borbón mostrase tan pronto abatidísimo como presa de gran excitación nerviosa. El mismo se asomó a uno de los balcones en demanda de auxilio. Al subir al piso un cabo y tres guardias de Seguridad se entregó a ellos, poniendo en sus manos la pistola con que cometió el crimen.

La autoridad civil se inhibe a favor de la militar

El Juzgado de guardia, que lo era el del distrito de Buenavista, se inhibió de entender en el suceso, en favor de la jurisdicción militar, tan pronto como tuvo noticia de la condición de sus protagonistas.

Al poco tiempo se personaba en la casa el juez militar de guardia, comandante de Caballería señor Serna, acompañado de un capitán, como secretario. Después de diversos interrogatorios a las criadas y algunos vecinos decretó el traslado del teniente coronel Borbón a Prisiones Militares.

Por la noche sometiole a un interrogatorio acerca del resultado del cual se guarda gran reserva, como sobre todas las diligencias complementarias.

El cadáver de doña María Luisa Rich fué trasladado al depósito judicial.

La familia

El general Borbón y sus hijos, entre ellos el primogénito, duque de Sevilla, se presentaron inmediatamente en la casa.

También lo hicieron la madre y un hermano de la desventurada doña María Luisa.

Procedente de Toledo, donde se le avisó con un telegrama, llegó anoche a Madrid el hijo mayor del matrimonio.

En el Departamento de Vestidos

El grabado reproduce un lindo modelo confeccionado en crepé Mongol color "bois de rose".

El cuello, la pechera y los puños adornados en tonos más vivos, como los de las flores de la misma tela que decoran la falda. Esta tiene corte de vuelo y graciosos fruncidos alrededor de la cintura. Este modelo es uno de los que forman la gran colección de vestidos que ha recibido **El Encanto** para la primavera.

Nuestro Departamento de Vestidos —del que, como dijimos otras veces, hemos hecho una verdadera prolongación de París— recibe todos los días algo nuevo.

Cuándo en una sección, cuándo en otra, siempre presenta lo último y lo más **chic** que se ha producido. En estos momentos todas las secciones del Departamento de Vestidos ofrecen las últimas novedades.

o o o

Para la Sección de Trajes de noche ha llegado una colección escogidísima.

Para la de trajes de novia llegaron las últimas creaciones francesas.

Para la de vestidos de viaje vinieron unos muy prácticos y muy bonitos, que gustarán extraordinariamente.

Y para la Sección de Luto, hemos recibido una colección de vestidos sencillos que hemos marcado a precios muy económicos.

Vestidos de primavera

De vestidos de calle, para la primavera, ha llegado una nueva colección de la que puede ufanarse legítimamente **El Encanto.** Preciosos vestidos de crepé Mongol en los colores solferino, mostaza, **bois de rose,** blanco todo o blanco con vivos en colores, etc., etc. (Traje de dos piezas, que es el estilo que la moda ha impuesto).

Abrigos ligeros y capas

Con estos vestidos vinieron también unos abrigos de seda, ligeros, muy prácticos, y capas muy propias para la salida de teatros y de bailes.

Cortes y retazos

Hoy, lunes, venta especial de cortes y retazos de sedas varias, crepés de China en colores y estampados, telas de luto, guarandoles y batistas, y telas blancas y negras.

SOLIS, ENTRIALGO Y CIA.

Galiano [toda la cuadra]. San Rafael. San Miguel. Teléf. A-7221 Centro Privado,

EL ANUNCIO ES LA VENTA RAPIDA

En el anuncio, como en todo esfuerzo humano, la constancia siempre vence.

Aunque en forma de pregón, existe el anuncio en los lugares más humildes.

El movimiento social es el anuncio de la vida.

El anuncio es la rapidez de la venta; en un día pueden saber millares de personas lo que se vende en una tienda.

No hay anuncio insignificante, si se coloca en sitio selecto.

La publicidad es fecunda como la luz; por doquiera va derramando tesoros

Con el anuncio sucede lo que con una batalla: para lograr la victoria no bastan los primeros disparos, sino que es preciso, con multiplicados golpes, vencer al enemigo.

El anuncio es como la lluvia que cae sobre los campos: ninguna gota se pierde. Si no da producto en el acto, dispone el terreno para dar fruto mañana.

El barómetro de la civilización de los pueblos es el anuncio. Los pueblos más atrasados son los que no anuncian.

Todo es digno de publicidad, aun lo más elevado.

El anuncio es el compañero inseparable de todos los progresos de civilización.

Hasta en los momentos de recreo, es un recreo el anuncio.

"DIARIO DE LA MARINA"
LEIDO POR TODOS

REPONGASE

No se deje arruinar, no pierda sus fuerzas, sus energías ni su vigor físico. Hágase joven perpetuo, siga siendo de veinte años. Tome las Píldoras Vitalinas que renuevan las energías y reverdecen la edad. Cuando se inicia el desgaste, Píldoras Vitalinas, lo contienen.

Alt. 1º mz.

M.E.C.D. 2016

HOY FAUSTO HOY

5¼ — ESTRENO EN CUBA — 9¾

De la gran producción PARAMOUNT titulada:

El Pino Solitario

(THE TRAIL OF THE LENESOME PINE)

Una dramática historia de amor que tiene por escenario las agrestes y pintorescas llanuras de Kentucky.

Interpretada por

Mary Miles Minter

Antonio Moreno

y

Ernest Torrence

Que hacen derroches de su arte y talentos.

Repertorio de:

"CARIBBEAN FILM CO."

CONSULADO 112

1d 1º

TEATRO "RIALTO"

HOY — LUNES 1º DE MARZO — HOY

5:15 p. m. — TANDAS ELEGANTES — 9:45 p. m.

Sensacional Estreno en Cuba!! Grandioso Acontecimiento Artístico!!

Carrerá y Medina presentan a

MARY ALIEN, MIRIAM BATTISTA, MARGARITA COURTOT Y JOSEPH STRIKER

en el estreno en Cuba del precioso cinedrama titulado:

A 8 COL.

TORMENTA DE CORAZONES

(THE STEADFAST HEART)

El amor no reconoce límites y rompe las barreras sociales destruyendo la división de clases. Sin embargo, muchos escépticos creen imposible llevarse a la práctica este tema tan discutido. ¿Por qué no ser posible, si el amor todo lo redime y lo iguala? Para él no hay diferencias ni castas, ni tradicionalismos, es el único que puede acercar a los seres distanciados por esas diferencias. Vea usted en esta película, cuan grande y sublime es esa verdad.

1:00 y 7:00 p. m.
LA RATA DE PARIS
por Ivor Novelle y Mac March
LUNETAS 20. PREFERENCIAS 30

3:00 y 8:30 p. m.
MUJERES ENTROMETIDAS
por Lionel Barrymore
LUNETAS 30. PREFERENCIAS 40

1d 1º

TEATRO IMPERIO

Matinee de 1 a 7.
Divertidas cintas cómicas.
La cinta por Dorothy Dalton, titulada Hembras de hoy.
La cinta por Matt More titulada El Sport de los Reyes.
La cinta por Florence Vidor, titulada Cazadores de dote.
Por la noche el mismo programa de la matinee.
Mañana: Jaime el progresista por Jack Pickford.

557—1d 1

CINE LIRA

Hoy lunes 1 de marzo, grandiosa matinee con dos interesantes estrenos:
A las dos y media en punto: Una revista; una comedia.
Havana Film Co., presenta a Edith Robert y el ach Mulhall en El Pecado Imperdonable, también estreno de la super-especial que lleva por título Por las Damas, por Luisa Praxer, Helen Jarowa y Edward Hoston.
Tanda elegante a las 5 y media: El Pecado Imperdonable.
Por la noche función corrida a las 8 y media y el mismo programa de la matinee.
Precio: 40 centavos.
Mañana: Secretos por Norma Talmadge y Los titeres sociales por Clara Kimball Longa.

569—1d 1

TEATRO TRIANON

El hogar de una muñeca por Alla Nazimova es el título de la cinta que se exhibe en las tandas elegantes de hoy lunes.
Mañana martes día de moda y el miércoles El hombre en el pescante por Syd Chaplin el célebre cómico de quien tanto se habló por su admirable interpretación de la "Tía" en la divertidísima cinta La Tía de Carlos. El hombre en el pescante tiene un argumento más sólido aún que el de la tía y en ella además Syd Chaplin en vez de hacer solo un papel, interpreta tres personajes distintos y muy complicados. Hace de "cochero", criado y señorita a la vez. Son múltiples las situaciones comprometidas que se presentan en la obra que harán desternillarse de risa al público.
El jueves El encuentro con las fieras por Rin tin tin.
El viernes día de moda y el sábado La Avalancha de Oro por Charles Chaplin el célebre cómico de los pies misteriosos. La Avalancha de Oro es la mejor película que hasta ahora ha hecho el gran Chaplin. Superior a cuanto se ha visto de Chaplin ha sido el veredicto del gran pueblo de los Estados Unidos que hizo cola meses tras meses para ver la primera producción del primer cómico que tuvo la pantalla. Charles Chaplin es un cómico inimitable, muchos salieron a la escena muda a tratar de agradar al público imitándolo con sus naturales gracias y fueron todos fracasos para ellos y un triunfo más vada vez, para Shaplin.
Entre los próximos estrenos de Trianón figuran Las hijas de hoy por Patsy Ruth Miller, Amor, Lujo y Riquezas por Carold Dempster de David W. Griffith.

560—1d 1

CINE OLIMPIC

Hoy en las tandas de moda de 5 y cuarto y 9 y media First National presenta la suntuosa producción de lujo arte y belleza interpretada por la genial actriz Norma Talmadge titulada: Secretos.
Mañana: Aileen Pringle en la suntuosa producción titulada: Un ladrón en el Paraíso.
Miércoles: El Noticiario de la Fox No. 57.
First National presenta a la genial actriz Mirian Cooper en la magna creación titulada: Hijos del arroyo.
Jueves 4: Día de Moda en las tandas de 5 y cuarto y 9 y media Alma Rubens en la monumental creación Casado con dos mujeres.
Viernes 5: Constance Talmadge en la suntuosa producción titulada: Su primer idilio.
Sábado 6: Corinne Griffith en La Rejuvenecida.
Pronto: Un grito en la noche; y Tormenta de corazones.

566—1d 1

DEBUTARA NARCISIN CON UNA OBRA GALLEGA Y OTRA ARGENTINA EL PROXIMO SABADO EN PAYRET

El extraordinario muchacho, que con tanto interés como impaciencia espera el público de la Habana, atento a los brillantísimos antecedentes que de su arte han dado los periódicos de España y de la Argentina "Narcisín" actor genial, debuta el sábado próximo en Payret al frente de la excelente comedia, zarzuela y revista que lleva su nombre, y en la que figuran artistas tan notables y celebrados como Amparo Albiach, Consuelo Menta, Antonio García Ibáñez, Manolo Pastor y Narciso Ibáñez.

Las obras elegidas para la presentación del "pequeño gran actor" son "El Rapaciño" de ambiente gallego, como su título indica y "El Pibe del Corralón" producción argentina que se cuenta entre las victorias más señaladas de su genial intérprete.

La primera es la odisea del emigrante, y es dulce y es melancólica y tierna.

La segunda, es alegre pintoresca, vivaz y en ella hace alarde Narcisín no solo de sus grandes dotes de actor, sino de su voz agradable y de su agilidad de bailarín para el que no tiene secretos el complicado "tango" y el vistoso "pericón".

Son estas obras que ponen de relieve las múltiples facetas del arte de "Narcisín".

Las localidades para este debut —que ya se pueden apartar en Contaduría— se pondrán a la venta en el Payret el jueves próximo.

2165—1d 1

OTERO Y SU PROXIMO BENEFICIO EN PAYRET

El "gallego" Otero, tan ocurrente, gracioso y simpático, está de plácemes; el público, este público habanero que ríe locamente con sus felices interpretaciones en la criollísima compañía de Regino, ha recibido con verdadero interés la noticia de que su favorito da una función de beneficio en el "Payret" el próximo jueves 4.

Esto quiere decir, que una vez más se verá colmada de espectadores la la amplia sala del Payret, en esta extraordinaria visita de los de Alhambra al coliseo rojo.

Bien es verdad que e programa es de aquellos, que no pueden mejorar, un estreno de actualidad de Federico Villoch, nuestro famoso sainetero y revistógrafo: "Ranas y Tinajones"; otro estreno del ingenioso y agradable Acebal, compañero de chistes de Otero: "Otero Policía del Turismo" y las reprises de dos obras tan celebradas como "El Presidio Modelo" y "La toma de Alhucemas" son alicientes que justifiqcan el lleno.

Las localidades están a la venta en la Contaduría de Payret.

2565—1d 1

LA COMPAÑIA NORRIS Y EDMOND DE BRIES EN ACTUALIDADES

Actualidades es el teatro de la Habana que con más frecuencia cambia su programa. La Empresa no aguarda que el espectáculo que ofrece deje de gustar al público, para sustituirlo por otro. Varía el cartel por principio y en plazos convenidos de antemano. De ahí que siempre se vea colmado de espectadores. Le corresponde, por eso el título, de templo de la varieté y de la novedad. En pocas palabras es el "Maravillas habanero.

Esta noche, por ejemplo, el espectáculo sufre modificaciones rotundas Mientras la Compañía de Revistas Mexicanas de Ortega Prida y Castro Padilla sale en tournee por las provincias —para reaparecer en próxima fecha, desde luego— presenta la Empresa a la Gran Compañía de Perros, Gatos, Monos y Cerdos de Mr. Norris, que es el conjunto más original que existe. Esta compañía que actuó varios días en el Payret obtuvo un éxito magnífico. Tuvo que terminar su labor en ese coliseo por estar cedido este con anterioridad a otras empresas. Por eso se traslada ahora a Actualidades, donde los animales de Mr. Norris —verdaderos portentos de habilidad y sabiduría—, demostrarán nuevas habilidades ya que son capaces.

Además actuará, conjuntamente con la de Mr. Norris, la compañía de Edmond de Bries, el más grande de los prestidigitadores, el mago de la moda femenina, el artista maravilloso que posee una fortuna inmensa en trajes y en joyas y un arte exclusivo que la ha dado fama en el orbe entero. En unión de Edmond de Bries, imitador de estrellas del tablado, cupletista y modisto genial, trabajarán su hermana Magda la danzarina ideal, y el magnífico "Achansonier" Rafael del Real.

La función como de costumbre será por tandas. Una a las ocho y otra a las diez de la noche. Antes de la presentación de la compañía Norris y de la de Edmond de Bries, se exhibirán, en cada una de estas secciones, films famosas de las mejores firmas americanas y europeas.

Ytem mas: siguen rigiendo en Actualidades los mismos precios de siempre.

2261—1d 1

PRINCIPAL DE LA COMEDIA

LA COMPAÑIA DE EVA CANEL

Esta noche se inaugura la temporada de la Compañía formada por doña Eva Canel para representar sus obras. Comenzará por el "Indiano", comedia interesantísima, cuyo protagonista corre a cargo de Llaneza.

El retraso que ha sufrido la presentación en la Habana por no encontrar teatro disponible, ha servido para que se de a conocer fuera, antes que en la Capital y también para que nos lleguen excelentes noticias de su conjunto; homogéneo y disciplinado a la Autora.

El público habanero está interesadísimo en la nueva empresa teatral; ávido de juzgar las obras dramáticas de esta mujer que se lanza a la conquista del monstruo de cien cabezas, como se llama al público de los estrenos.

Le auguramos el triunfo.

El pedido de localidades, no cesa y se augura un lleno esta noche en el teatro del señor Estrada.

2564—1d 1

LA TEMPORADA DE MARIA TUBAU EN MARTI

Hoy volverá a la escena de Martí la preciosa comedia Rositas de ojor en la cual se distinpuen Rafael López Somoza y Felisa Amelivia. Terminará la función con couplets por María Tubau.

EL BENEFICIO DE LA SRA. TUBAU

Mañana martes, tendrá efecto en el bello coliseo de la calle Dragones, la función extraordinaria en honor y beneficio de María Tubau. El programa escogido para este homenaje es atrayente. Primero será interpretada la comedia "A campo traviesa", donde la beneficiada interpreta el papel principal y, después, ella estrenará varios couplets, entre los que recordamos **Pide; Canción del cigarrillo; Dime como andas; y Claveles rojos.**

Quedan muy pocas localidades para el beneficio de María Tubau. La beneficiada repartirá entre sus admiradores unas bellas fotografías con autógrafo.

CINE LARA

Hoy lunes se estrenará la producción especial Paramount, en 9 actos interpretada por un conjunto de renombradas estrelas tales como, Leatrice Joy, Jacqueline Logan, Betty Bronson, George Fawcett y Raymond Hatton, titulada La Princesa China y la no menos interesante cinta en 5 actos por Mauricio Costello, titulada El hombre vanidoso.

Mañana: Un corazón por Alquilar, por Justine Johnstone.

Miércoles 3: Mi hijo por Nazimova y Jack Picnford, y Sacrificio de amor, por Bebe Daniels.

571—1d 1

Baterías "Hot Shot" Columbia

LA gran potencia de la batería "Hot Shot" Columbia pone en marcha un motor instantáneamente. El encendido es infalible. Cuando no están en uso, recuperan rápidamente y recobran nueva energía. Por eso son de muy larga duración. Se hacen de 4, 5 y 6 elementos contenidos en caja de acero, absolutamente impermeable.

725

HOY SE CIERRA LA UNIVERSIDAD

EL INSTITUTO Y LOS COLEGIOS DE LA HABANA

Por que tal ha sido el éxito obtenido por la película

EL NOVATO

DE HAROLD LLOYD

que están presentando

SANTOS Y ARTIGAS EN

CAMPOAMOR

que todos los muchachos abandonarán las clases por aplaudir a este coloso del foot ball, héroe de la Universidad, rival de Harold Grange, que bloquea y taklea mejor que nadie, y que rompe la línea desde el back fieid llegando al goal con todo el team sobre sus espaldas.

Eso y otras muchas cosas más, importantísimas, emocionantes y que provocan la risa a carcajadas, hace Harold Lloyd en su película

EL NOVATO

Hoy se exhibe en los turnos de una, tres, cinco y cuarto, siete y nueve y media. No dejar de verla.

Soy un buen camarada. Choque esos cinco y llámeme amigo.--**Harold Lloyd.**

Vengan a Campoamor and cheer up por Harold Lloyd.

CINE GRIS

Hoy, día de moda, se exhibirá en las tandas de 5 y cuarto y 9 y cuarto la extraordinaria producción titulada: Sin Patria y Sin Bandera. Esta notable película ha sido adaptada con gran éxito de la famosa novela El hombre sin Patria, que fué distribuída entre los ejércitos aliados durante la pasada guerra europea. En la interpretación de los principales papeles obtienen un resonante triunfo las celebradas estrellas Paulina Starke y Edward Hearn, secundadas por otros artistas de grandes méritos. Se completan estas tandas con Novedades Internacionales No. 85

A las 8 y cuarto: Triple Deuda, por Dustin Farnum.

Mañana, martes 2, y el miércoles 3: El hombre en el pescante; original y divertida producción, interpretada por Syd Chaplin, el genial protagonista de la Tía de Carlos.

Jueves 4: Ana la Barriotera, por Mary Pickford

Viernes 5: La avalancha de oro, la mejor película de Charles Chaplin.

562—1d 1o.

CAMPOAMOR

EL NOVATO

La primera atracción especial que nos ha ofrecido este favorito coliseo, lo constituye en la presente semana la exhibición de la gran película cuyo nombre sirve de epígrafe a estas breves líneas. Su protagonista el actor notabilísimo Harold Lloyd, tan admirado en todo el mundo como el Soberano de la comicidad, hace verdadero derroche de su imponderable ingenio.

"El Novato" su obra máxima está considerada como una de las películas mejor presentadas en esta ciudad por todos los que ayer tuvieron la dicha de verla.

Todo esto queda evidenciado por las carcajadas que constantemente se oyen en cada una de las tandas que se exhibió.

Volverá hoy a exhibirse como en toda la semana en los turnos de las 1, 3 y 5 y cuarto de la tarde; 7 y 9 y media de la noche.

Lo mismo que Harold Lloyd y El Novato son supremos en el mundo de la comedia, La Viuda Alegre que es la segunda gran atracción que será presentada por la famosa Metro-Mayer, en este mismo teatro durante una semana continua, es en el orden de los espectáculos más grandiosos que se ha nrealizado durante el pasado año y el actual en la ciudad de New York.

Todo el mundo conoce el encanto de la romántica trama de La Viuda Alegre como Opereta, todos han sido deleitados por la melodía de sus valses. Todo eso ha sido llevado a la pantalla espléndidamente.

570—1d 1

LA VIUDA ALEGRE

LA OBRA MAESTRA DE LA "METRO--GOLDWYN--MAYER"

EN EL TEATRO **"CAMPOAMOR"**

La primera atracción especial en el teatro "Campoamor" lo constituye en la presente semana la exhibición de la gran película de Harold Lloy, titulada "El Novato". Harold Lloy está considerado por todos como el Monarca de la comicidad y "E Novato" ha sido calificada por todos los que la han visto como el éxito más estupendo del famoso comediante. Todo ésto queda evidenciado por las carcajadas que constantemente se escuchan en cada una de las tandas donde se está exhibiendo esta película en el teatro "Campoamor".

Lo mismo que Harold Lloy y "El Novato", son supremos en el mundo de la Comedia, "LA VIUDA ALEGRE" ,que es la segunda gran atracción que será presentada por la famosa "Metro-Goldwyn-Mayer", en el propio teatro durante una semana continua, es en el orden de los espectáculos más grandiosos que se ha realizado durante el pasado año y el actual.

Todo el mundo conoce el encanto de la romántica trama de "LA VIUDA ALEGRE", como opereta, todos han sido deleitados por la melodía de estos valses. Todo eso ha sido llevado a la pantalla con una grandeza jamás igualada, brindando la oportunidad al gran actor John Gilbert, de demostrar sus grandes habilidades en el desempeño del papel de Conde de Danilo, asi como a la encantadora Mae Murray, en la inolvidable Ana de Glavari.

Von Stroheim, a cuya cargo ha estado la Dirección de "LA VIUDA ALEGRE" es notable por ei lujo de sus producciones y en esta estupenda magnificencia ha demostrado ser uno de los directores más competentes del mundo, habiendo recogido la belleza en todos sus aspectos y lo espectacular en toda su grandiosidad. "LA VIUDA ALEGRE" fué la película seleccionada para el estreno del gran teatro de New York, Gloria Gould, que es el teatro de la aristocracia newyorkina, y esta maravillosa producción se mantuvo en el cartel continuamente durante treinta semanas, a un precio de dos pesos la luneta. En la Habana, en el teatro "Campoamor", el precio más alto que se pagará por un asiento para ver esta película será un peso. Esta es una de las grandes ventajas que ofrece la "Metro-Goldwyn-Mayer" a los fanáticos de la Habana.

La partitura original expresamete adaptada a esta película ha sido traida a la Habana, y ésto naturalmente dará más brillantez a la presentación en el teatro "Campoamor" de "LA VIUDA ALEGRE", pues mientras el público esté contemplando las escenas de la película podrá al mismo tiempo escuchar las más bellas melodías de esta bella opereta. Las tandas serán continuas desde la una en adelante y en todas ellas la atracción principal será esta película, confirmando así una de las nuevas innovaciones efectuadas por la "Metro-Goldwyn-Mayer" en el teatro "Campoamor".

1d 1o.

NACIONAL

UNA PRODUCCION DE CORINNE GRIFFITH

Corinne Griffith, la exquisita actriz y bella mujer que con tantos y tan fervientes admiradores cuenta en nuestro país, ha impresionado para la First National Pictures una interesantísima film. Es ella: "El desierto del amor" ("The love's wilderness"); con la colaboración artística de Ian Keith, a quien asimismo debe el arte mundo encarnaciones felicísimas.

"El desierto del amor", título en alto grado sugerente, no puede, sin embargo ofrecernos un anticipo de lo que es la producción en sí...

Representación admirable, innumerables aciertos decorativos, sucesión de escenas en las que la emoción, esa emoción que nos humedece los ojos y estruja el corazón, se nos mete en el alma; todo lo posee esta creación, maestra y en la dósis debida. Y ante todo y sobre todo la contribución de Corinne Griffith, gran señora del gesto, divina personificadora de ejemplares de selección, que en "El desierto del amor" ha llegado a su máxima interpretación...

"El desierto del amor" irá hoy a la pantalla en todos los turnos. Tanto en el correspondiente a las cinco de la mañana, como en los de una, tres y cinco de la tarde y siete y nueve y media de la noche. Y merecerá los honores de la "reprisse" mañana martes y pasado mañana miércoles.

Tres días solamente ha fijado la Empresa Poli a El desierto del amor porque ha de estrenar, en esta semana también, otra producción formidable de la First National Pictures. Nos referimos a "Amor y oro", cuyo "role" central corre a cargo de Anna Q. Nilsson, ocupando lo restante del reparto, Viola Dana, Haobart Bosworth y otros artistas de su talla...

Todos son motivos de elogio, pues.

655—1d 1

NEPTUNO

LA PRINCESA CHINA EN NEPTUNO

Para los turnos elegantes de cinco y cuarto y nueve y media: Neptuno estrena la superproducción de la Paramount titulada: La Princesa China, interpretada por Leatrice Joy, Jacqueline Loogan y Raymond Hatte.

Para las mismas tandas la última revista de la Pathé News.

A las ocho en punto: la producción francesa titulada: El Secreto de Koenmigsmarck.

Jueves 4: Don Q. el hijo del zorro.

Viernes 5; Sábado 6 y Domingo 7: Sidney Chaplin en el Hombre en el pescante.

563—1d 1

LOS OBSEQUIOS DEL "DIARIO DE LA MARINA" SUMAN

¡$ 105.000!

Se repartirán durante el año 1926. El reparto estará sujeto a las siguientes BASES y la distribucion se verificará por grupos.

Primer Grupo: Cuarenta pasajes de primera clase, ida y vuelta, para España o Francia, con **$350** de dieta por persona y un camarote de lujo para 5 personas con diez mil pesetas de viático.

Segundo Grupo: Veinticinco pasajes de primera clase, ida y vuelta a Estados Unidos para presenciar la **Serie mundial** de Base Ball, tickets de entrada a los juegos y cien pesos de dieta.

Tercer Grupo: Una casa construída expresamente en el Reparto Kohly, Alturas de Almendares, valuada en $10,000. **Diez automóviles** de distintos tipos. **Mil lotes** de juguetes.

BASES GENERALES

PRIMER GRUPO

BASES PARA LOS VIAJES A ESPAÑA O FRANCIA

1ª—En cada edición del DIARIO DE LA MARINA, de la mañana y de la tarde, se insertará un cupón en la primera plana.

2ª—Por cada diez de estos cupones que se presenten en las oficinas de los Regalos del DIARIO, o se remitan por correo, se recibirá un vale numerado para el sorteo de los cuarenta pasajes individuales y el pasaje familiar.

3ª—Los cupones que se presenten pueden corresponder todos a un mismo día o a días diferentes.

4ª—Los cupones pueden cambiar la forma y el texto, pero serán admitidos durante todo el tiempo señalado para el canje.

5ª—El último cupón será publicado el día 30 de Mayo, cerrándose la admisión de los mismos el día 8 de Junio a las seis de la tarde.

6ª—Los cuarenta pasajes de ida y vuelta a España o Francia, con los $350 de dietas y el camarote de lujo para cinco personas, con diez mil pesetas de viatico, se sortearán el domingo 13 de Junio, de 1926, en un lugar de libre entrada señalado de antemano, en presencia de las autoridades correspondientes, de un notario y de los gerentes del DIARIO DE LA MARINA.

7ª—El sorteo se verificará utilizando seis o más ruedas, según las cifras de los vales numerados, numeradas, cada una de ellas del cero al nueve y las que serán movidas por fuerza eléctrica.

8ª—El camarote de lujo familiar para cinco personas, de ida y vuelta a España o Francia, con diez mil pesetas de viático, lo obtendrá el que posea el vale igual al PRIMER NUMERO que salga en el sorteo. Los restantes cuarenta pasajes, con sus respectivas dietas, corresponderan a los otros cuarenta número subsiguientes.

9ª—Los favorecidos con estos premios, presentarán en la Administración del DIARIO DE LA MARINA el vale premiado, cuyo nombre, escrito en el mismo, habra de corresponder a la matriz que queda archivada.

10ª—Los poseedores de los vales premiados podrán traspasar sus derechos a otra persona, cumpliendo los requisitos legales de cesión.

11ª—El DIARIO DE LA MARINA tendrá el derecho de exigir a los premiados la debida identificación.

12ª—Los favorecidos con estos viajes a España o Francia, que regala el DIARIO DE LA MARINA, embarcarán el día 30 de Junio en el gran vapor "Lafayette", de la Compañía Trasatlántica Francesa, pudiendo regresar el 21 de Agosto o el 21 de Septiembre en los vapores "Cuba" o "Espagne", que salen del puerto de Saint Nazaire.

SEGUNDO GRUPO

BASES PARA LOS VIAJES A LOS ESTADOS UNIDOS

1ª—A partir del 1º de Junio hasta el 15 de Septiembre, aparecerá un cupón en la primera plana de ambas ediciones del DIARIO DE LA MARINA.

2ª—Por cada diez de estos cupones que se presenten en las oficinas de los Regalos del DIARIO, o se remitan por correo, se recibirá un vale numerado para el sorteo de los 25 pasajes con sus dietas, "tickets", etc., a los Estados Unidos.

3ª—Los cupones que se presenten pueden corresponder todos a un mismo día o dias diferentes.

4ª—Los cupones pueden cambiar la forma y el texto, pero serán admitidos durante todo el tiempo señalado para si canje.

5ª—El último cupón, que será publicado el día 15 de Septiembre, se admitirá para su canje, por los vales numerados, hasta el 25 del mismo mes.

6ª—Los 25 pasajes de ida y vuelta a los Estados Unidos, con sus dietas, se sortearán el último domingo de Septiembre, en un lugar de libre entrada, señalado oportunamente y en presencia de las autoridades correspondientes, de un notario y de los gerentes del DIARIO.

7ª—El sorteo se verificará de la misma manera que ha quedado establecida para los viajes a España o Francia, o sea por medio de las ruedas numeradas.

8ª—Los 25 pasajes de ida y vuelta a los Estados Unidos y dietas, los obtendrán aquellas personas que posean los vales iguales a los números que hayan resultado agraciados.

9ª—Los favorecidos con estos viajes presentarán en la Administración del DIARIO DE LA MARINA el vale premiado, cuyo nombre escrito en el mismo habrá de corresponder a la matriz que queda archivada.

10ª—Los poseedores de los vales premiados podrán traspasar sus derechos a otra persona, cumpliendo los requisitos legales de cesión.

11ª—El DIARIO DE LA MARINA tendrá el derecho de exigir a los premiados la debida identificación.

12ª—Los agraciados con los viajes para presenciar la Serie Mundial de Base Ball en los Estados Unidos, embarcarán con la debida anticipación, una vez anunciada la fecha del inicio de los juegos, por cualquiera de las líneas de vapores existentes.

TERCER GRUPO

REGALOS DE NAVIDAD

Estos valiosos obsequios que hace el DIARIO DE LA MARINA a sus lectores en el año 1926, serán distribuídos en la misma forma que los viajes a España o Francia y Estados Unidos, rigiendo, por tanto, las mismas cláusulas 1ª, 2ª, 3ª, 4ª, 5ª, 7ª, 9ª, 10ª y 11ª

El cupón correspondiente a los Regalos de Navidad empezará a publicarse en ambas ediciones del DIARIO DE LA MARINA el día 16 de Septiembre, hasta el 10 de Diciembre que aparecerá el último.

El canje de cupones por vales numerados terminará el día 20 del referido mes de Diciembre y el sorteo se verificará en la mañana del 23.

Acerca de como se combinarán los cupones del tercer grupo, daremos próximamente completo detalles.

M.E.C.D. 2016

EL GRAN BAILE INFANTIL DEL CENTRO GALLEGO

MILES DE NIÑOS BAILARON CON LA GRAVEDAD GRACIOSA DE LOS REYES. — APLAUSO A LA SECCION DE ORDEN

Y una nota hermosísima, sugestiva, inenarrable, dió también ayer el Centro Gallego con la celebración del baile infantil; baile esperado como un ideal por los miles de niños y niñas que sueñan con él como con los juguetes de los Reyes Magos.

Espectáculo magnífico ofrecía el regio palacio albergando en su recinto la ilusión de millares de angelitos y querubines, que en un indescriptible maremagnun desfilaba en un bullir incesante, luciendo los más vistosos trajes; los tipos más exóticos, caracterizados todos con la naturalidad y la maestría que sólo pueden admirarse en los grandes artistas o en el niño desposeído de las vanidades, de la coquetería de las ficciones que más tarde, al través de la vida, han de azararle y ser un estorbo para deslizarse entre sus semejantes.

Por todas partes resplandecían caras de muñecas que semejaban hadas felices, risueñas, hechiceras; damas en miniatura, que parecían escapadas de un tapiz antiguo; bibelots encantadores; pierrots; colombinas; aldeanas de todos los países de la tierra; señoras chiquitinas, que llevaban sus trajes de sala con la familiaridad de una dama aristocrática; niños alegres y retozones unos, serios otros, como si la vida les hubiera infiltrado sus duras lecciones, era, en fin, una nota en la que se fundían todas las armonías del pentágrama, y todos los colores del arco iris, para ofrecernos una fiesta brillante, fiesta de hadas, de ilusión y de fantasía.

El Centro Gallego era un jardín de flores humanas, de verdaderas flores humanas; de esas flores que reinan por derecho propio en todos los hogares.

Enorme trabajo representó esa fiesta para los muchachos de la Sección de Orden, que atendió a todo, obsequiando a cuantos fué posible con exquisitos cestos de dulces, elegantes programas y cuidando de hacerles gratas las horas de la tarde a los millares de niños que asistieron al baile con el que venían soñando tantas bellas figuritas de biscuit.

Nuestro aplauso al Centro Gallego, y muy especialmente a la Sección a cuyo cargo estuvo esa fiesta inolvidable.

He aquí los nombres de los graciosos niños:

José María Uncal, poeta; Carmina Maza, Sala; Cirilo Maza, Sala; Lucía Douval, Dama de la Corte de Holanda; Elena Leonard, Fado portugués; Elisa Douval, Sala; Julio Leonard, Pierrot; Ricardo Douval, Sala; Ramiro Leonard, Salaé Estela García, Bayadera; José Cardo, Asturiano; Aurelio Suárez, Gaitero; Mercedes Forron, Margarita; José Fraga, Curro; Manuel Castro Mejicano; Eliva Giz, Sala; Hortensia Giz, Sala; Aurora Ameneiro, Dama antigua oriental; Carmina Giz, Apache; Adela Giz, Criada; Carmita Guimera, Gallega, Lydia Guimera, Gallega; Alicia Trujillo, Bailarina; Aleida Trujillo, Bailarnia; Ernestina Santana, Sultana; Jorge Trujillo, Payaso; Ramón Valle, Pollito, Iris Burguet, Maja española; Matilde García, Sala; José M. Lamelas, Quijote; José Do Rego, Sancho; María López Dulcinea; José Negra Rota, Negra conga; Nieves García, Apache, Aurora Villa, Colombine; René Villegas, Pierrot; María Alonso, Jardinera; Carlitos Ramos, Payaso; Manuel Docal, Saltimbanqui; María Alonso, Jardinera; Josefina Castro, Jardinera; María Castro, Criada; Esperanza Mire, Criada; Carmen Fernández, Jardinera; Roberto Alonso, Pierrot; Enrique Martínez, Zorro; Rodolfo Ortega, Sala; Pedro Vidal, Cow-boy; Asunción Vázquez, Sala; Lola Boher, Cow-boy; Amparo Blanco, Apache; Lidia Orta, Bacallao; Rodolfo Martínez, Marinero; Ramiro Martínez, Marinero; Esperanza Méndez, Florista francesa (traje lujoso); Alberto Méndez, Gomoso de la Edad Media; Jesús Matalobos, Mataperro; Pepito Lens, Niño dormilón. Ber...do Méndez. Gitano; Isabel L. Ce...tes, Capricho; Juan J. Pérez, Cepillo; Pedro F. Vilariño, Pierrot; Dolores Ballestero, Muñeca; Manuel Pérez, Arador; Paulina Sáenz, Capricho; Conchita López, Criada; Ramona López, Sala; Antonio Sainz, Sala; Lázaro López, Pierrot.

Margot Fernández, Violetera; María Antonia Maseda, Florista; Maruja Picó, Sala; Ada Gil, Sala; Zenaida Gil, Sala; Hilda Gutiérrez, Cereza; Ñica Campo, Apache; Julio Pérez, Marinero; María Pascual, Sala; Adolfina Pérez, Sala; Manuela Baya, Pierrot; Marta Suárez, Tuca; Laudelina Dopico, Florista; Anita B. Arona, Luis XV; Conchita Rodríguez, Margarita; Emma Amabs, Bailarina; Dulce Parral, Aldeana; Obdulia Saya, Gitana; Conchita Rabanal, Rocosa; Delia Arnan, Bailarina; Aida Valera, Sala; Ofelia Valera, Sala; Pilar Pi, Capricho; José Pi, Sala; Elena Vélez, Sala; Lola Vázquez, Sala; José Vázquez, Sala; Anita Ponzón, Sala; Enrique Valera, Bailarín; Margot Arana, Violetera; Isabel Arana, Bioletera; Josefina Navarro, Capricho; Elena Torres, Sala; Emilia Torres, Gitana; Adelaida Fernández, Bayadera; Rosa Hernández, Sala; Enrique Guerrero, Sala.

Hermanas Bouza, de Sala; Consuelo Bouza, de Cereza; Evelio Busto, de Sala; Hermanos Ochoa, de sala; Victos Kiss, Pierrot; Hermanos Cuesta, Niños bobos; Antonio Martínez, Sala; Pilar Porto, Pierrot; José Poto, Caballo; Carmen Porto, Sala; Hermanas Calvo, Sala; Blanca Martínez, Capricho; Hermanos Vega, Sala; Sara Totrens, Sala; Hermanas Blanco, Gitanas; Pilar Pereira, Gitana; Alicia Neveira, Bañista; Mercedes Méndez, Sala; Hermanas Pérez, Guitarristas; Hermanos Alvarez, Pierrot; Violeta Morell, Sala; Piedad de la Moneda Capricho; Hermanos Morena, Sala; Hermanas Alonso, Maja; Mercedes Pico, Bailarina; Hermanas Cubillon, Violeteras; Hermanas Suárez Floristas; Hermanos Noda, Sala; Enrique Sánchez, Príncipe de Gales; Olga Diez, Sala; Hermanos Delgado, Mota; Antonio Menéndez, Sala; Hermanos Pedre, Sala; Carmen Suárez, Sala; Balbina Guzmán, Gitana.

Hermanos Valdés, Sala; Joaquín Gavilán, Sala; Nelida Vázquez, Sala; Hermanos Vázquez, Sala; Otilia Coto, Kiupe; Lola Baute, Kiupe; Josefina Río Seco, Sala; Carmen Lillo, Dama antigua; Carmen Pousa, Holandesa; Hermanos Cuevas, Capricho; Antonio Presa, Sala; Josefa García, Sala; Marta Fernández, Capricho; Juan Mesa Pierrot; Hermanos García, Sala; Josefina Fraga, Sala; Ana María Barón, Gallega; Berta Palacio, Sala; Margot Pérez, Gitana; Aida González, Capricho; Rafael Quirós, Sala; Hermanos Alonso, Sala; Gonzalo Méndez Sala; Hermanas Fernández, Sala; Margot Smith, India; Mercedes Ruiz, Colombina; Alfredo Franco, Príncipe Luis JV; Roberto García, Sala; Hermanos Alcacha, Criada; Cándido Lastra, Sala; Gloria Portilla, Columbina; José Rivas, Sala; Hermanos González,

Monte, Crina; Hermanos Conde, Sala; Sara Canosa, Apache; Juana Patiño, Rina; Isabel Patiño, Princesa; Andrés Rodríguez, Sala; Antonio Pérez, Viscino; Rosario Suárez, Colombino; Carmen Méndez, Colombina; Nena García, Colombina; Jorge Pardo, Pierrot; Manolo Pardo, Pierrot; Ramón Prado, Sala; Rosa Alvarez, India; Rosario Ruiz, Naponina; Carmen Alonso, Trapera; Ñica Yáñez, Mantón; Patricio Sánchez Payaso; Hermanos Domínguez, Oriental; Nena Luaces, Maja; Estrella Llano, Sala; Zoila Llano, Capricho; Amparo Silva, Colombina; Rosario Silva, Gallega; Gloria Fernández, Sala; Angela Mato Sala; Margot Llano, Frutera; Enriqueta Gascón, Colombina; Carmen Ferreiro, Colombina; Hermanos López, Cascabelitos; Estela Echazabol, Capricho; Evangelina Piedra Gitana; Nene Iglesias, Sala; Josefina Escaloso Gitana; Hilda Torres, Gitana; Delia Pote, Sala; Georgina Moreira, Gitana; Hermanas Franco, Violeteras; Hortensia Salo, Madame Pompadour; Manuel Franco, Pierrot.

Carmen Luisa Aleny Fernández, Gallega; Elvira Fernández, Bailarina; Adolfina Fernández, Sala; Matilde Fernández, Japonesa; Josefina Fernández, Dama de Pompadour; Carmita López, Bailarina; Jobita Romai, Bailarina; Tito López, Luis XV; Gerardo Vázquez, Vizcaíno; Arcadio y Pepín Castaño, Pierrot; Ricardito y Mario Romai, Pierrot; Raúl Grau, Gitano; Chachita Rodríguez, Circasiana; Milagros Peraja, Colombina; Marta Polo, Aldeana francesa; Hilda y Elena Rodríguez, Gallegas; Pablo Rodríguez, Sala; Amelia Novás, Gallega; Alicia y Hortensia Novás, Sala; Ramón Rodríguez, Pierrot; Gonzalo Rodríguez, Sala; Josefina García, Pierrot; Eva Cuadra, Colombina; Ofelia Cuadra, Dama Moderna; Marta Cuadra, Gallega; Eva Portuondo, Polichinela; Carmen Lan, Gallega; Olga Martnez, Mora; René Guerra, Príncipe de Mónaco; Herminia González, Sala; Antonio González, Sala; Carmen Tenorio, Sala; Josefa Tenorio, Sala; Graciela Benítez, Sala; Ernestina Moreno, Capricho; Enma Moreno, Capricho.

Felipe Rueda, Apache; Cosme González, Sala; Luisito Rueda, Holandés; Rosa Aroz, Sala; Teté Aroz; Gitana, Aurelia Aroz, Turquesa; Felipe Rueda, Sala; Cosme González, Sala; Luisito Rueda, Pierrot; Hilda Gord, Sala; José Coro, Sala; Josefina Rigau Sala; María Morán, Gitana; Rafael Ruiz, Gitano; Andrés Suárez, Gitano; Manuel Gómez, Sala; Lino Maza, Apache; Raquel de la Paz, Japonesa; Raquel Paz, Japonesa; Marta Suárez, Andaluza; Isabel Paz, Sala; Carmita Maza, Dama antigua; Lorenzo Maza, Apache; Armando Ronco, Pierrot; Josefina Fernández, Sala; Zoila Diego Dama antigua; Caridad Fernández, Dama antigua; Isolina Pérez, Dama antigua; Román Fernández, Anacleto, Adolfo Galez, Sala; Mercedes Lanert, Sala; Inés Ramos, Sala; Carlos Menéndez, Pescador; Fernando Saavedra Sala; María López, Sala; Virginia Castro, Sala.

Marcelo López, Aldeano ruso; Aurora López, Aldeana rusa; Celia Gómez Capricho; Francisco López, Luis XV; Josefina Ilars, Sala; Fernando Aguilar, Pierrot; Lidia Favilas, Segundo Imperio; Fernando Favilas, Pierrot; Armando Cano, Pierrot; Sergio Flanco, Pierrot; Hilda Alcero, Bailarina oriental; Evangelina Alvelo, Pierrot; Isabel Barjuena, Sevillana; Concepción Larrinaga y Margarita Larrinaga, Sala; Gloria Gallego, Sala; Luis Gallego, Gallego; Adelaida García, Sala; Armando García, Apache; Armando Garca, Sala; Adelaida y San Miguel; Caridad Sano, Sala; Carmen Sam, Sala; María Núñez, Arlequín; Juana Núñez, Arlequín; Hilda Páez, Arlequín; María del Carmen García, Sala; Belisario García, Pierrot; María Castro, Muñeca; Olga Castro, Capricho; Olga Martínez, Rigodón; Hilda Lago, Sala; Angelina Aldaeta, Andaluza, Román García, Sala; Isabel Suárez, Sala; Eduardo Suárez, Cubano.

Olga Busto, Sala; Hilda Busto, Señorita; Jorge Busto, Sala; Carmita Alonso, Sala; Josefina Alonso, Sala, María Luisa, Sala; Esther Galego Sala; Victorino Galego, Sala; Víctor Díaz, Sala; Celia Tariche, Duquesita; Eduvigis Tariche, Corazones. Dulce Mara Fernández, Corazones; Delia Fernández, Pasiega; Raquel Romeu, Jockey; Emelina Romeu, Jockey; Zenaida Romeu, Madame Pompadour; Adelaida Molina, Sala; Juanito Romeu, Payaso; Zoila Fariche, Dama Antigua; Consuelo Fernández, Sala; Joaquina Fernández, Sala; Conchita Bouzoño, Sala; Laudelina Junco, Sala; Nena Piñeiro; Bayadera; Bohemia González, Colombina; Carmen González, Colombina; Alicia Oliver, Sala; Marta Oliver, Sala; Herminia Martín, Gitana; Elvira Martín, Oriental; José Antonio Martín, Pierrot; Antonio Martín, Payaso; Carmelina Jaime de Margarita; Adelaida de Armas, Primavera.

Diez Pérez y familia, Violetero; Hilda Lama, Taza; Herminia Lama, Violetera; Carmelina Lama, Violetera. Rafael Pérez, Sala; Diego Pérez, Sala; Hortensia Miraval, Tonadillera; Delia Miraval, Japonesa; Ofelia Miraval, Bailarina; Fina Posada, Bailarina; Hermnia Miraval, Sala; Emna Miraval, Sala; Juan Posada, Sala; Ramón Posada, Sala; Blanca Rosa Rodríguez, Apache; José Antonio Rodríguez, Sala; Cuca Martínez, Sala; Humberto Codispote, Sala; Rafael Canales, Sala; Prudencia Castañeda, Sala; Nek Garca, Persa; Armando Sánche, Sala; Hortensia Salinas, Capricho; Victoria Salinas, Capricho; Roberto Salinas, Pierrot; Rosa Fernando Gallega; Francisco Fernández, Apache. Olga Mesa, Criada; Luis Mesa, Payaso; Carmen Pereira, Sala; Antonio Pereira, Sala; Marina Saurina, Sala. Dolores Sol, Colombine; Plegaria Sol. Japonesa; Florenti Lasca, Sala.

Concha Pérez, Sala; Antonio González, Sala; Manolo Gómez, Sala; Carmita Martínez, Capricho; Hortensia Martínez, Capricho; Ernesto Martnez, Marinero; Bella Esther Martínez, Japonesa; Armando Conesa, Pierrot; Eulalia Cejalbo, Aldeano Catalán; Olimpia Cejalbo, Aldeana Catalana; Pastora López, Bailarina del Nilo; Carmelina Porben, Bailarina del Nilo; Hortensia Nesta, Chula tanguista, Violeta Nesta, Fascinación; Aida Fernández, Madame Saint Gene; Carmelina Nesta, Princesa oriental; Arturito Serralta, Infante Lerroy; Clamentina Piqué, Pierrot; Concepción Daz Pierrot; Matilde Díaz, Pierrot; Ramón Díaz, Pierrot; Alberto Díaz Payaso; Amelia Bobadilla, Sala; Conchita Bermello, Sala; Guillermo Bermello, Sala; Alfredo Bermello, Sala; Esther Romano, Japonesa; Ofelia Torres, Cruz Roja; Manuel Pérez, Sala; Domingo Vales, Estudiante; Dolores García, Bailarina; Manolito García Pierrot; Manuel Valdés, Sala; José Valdés, Sala; Graciela Busto, Sala.

Armando Pimentel, Marinero; Feíta Ribeira, Sala; Carlos Ribeira, Sala; Eduardito Ribeira, Sala; Esther Sierra, Sala; José López, Pierrot; María Hermida, Sala; Eugenia Hermida, Sala; Aida Valdés, Violetera; Agustín Mariscal, Sala; Amado García, Sala; María Viso, Sala; Rosa Viso, Sala; Mercedes Viso, Sala; Josefina Viso, Sala; Alberto Viso, Sala; Pedro Fernández, Sala; Lolita Gallego, Sala; Esther Galego, Sala; Pilar Menéndez, Aldeana asturiana; Manolo Couto, Soldado español; Beatriz Fernández, Princesa; Marina Pérez, Sala; Gerardo Pérez, Pierrot; Emilia Alvarez, Capricho; Soledad Alvarez, Capricho; Roberto Cuesta, Sala; Orlando Tamardo, Sala; Jesusito Rodríguez, Sala; Manolito Rodríguez, Sala; Zoila Valdés, Violetera; América Pérez, Violetera; Gloria Rosario, Bataclán de París; Carmelina Cortés, Gitana; Alfredo Cortés, Pierrot; Herminia Larín, Sala.

Nena Díaz, Jardinera; Josefina Salinas, Muñeca; Consuelo González, Sala; Laura Bouza, Sala; Manolo Galego, Sala; Florentino Rey, Sala; José Rey, Carnicero; Emilio Massaguer Sala; Consuelito Carbonell, Muñeca. José Ramón, Sala; Gustavo Díaz, Salón; Julio Ferrín, Zapatero; Ramiro Ruiz, Sala; Virginia Castro, Violetera Carmita Torres, Ilusión; Siomara de la Fe, Violetera; Alberto Yáñez, Príncipe de Gales; Alicia Vázquez, Muñeca; Rosa Guerrero, Pierrot; Carlos Tablada, Sala; Ramona Armesto, Madame Pompadour; Balbina Blanco, Capricho; Ana Mudarra, Muñeca; Alicia Hernández, Saal; Rosario Acosta, Sala; Aurora López, Modistilla 1830; Antonia Martín, Colombina; Aurora Pérez, Modistilla 1830; Conchita Expósito, Capricho; Manuelita Lago, Muñeca; Carlos Lago, Pierrot; Carmen Jorge, Pierrot; Luis Cervantes, Príncipe de Gales; Aurelio G., Pierrot; Emelina Fernández, Sala.

Adelaida de Armas, Primavera; Esther Armas, Primavora; Romelio de Armas, Sala; Everto de Armas, Sala; Marcelino Fernández, Sala; José Fernández, Sala; Manuel Moreira, Sala Angel Fernández, Pompón; Rodolfo Fernández, Alegra; Oscar Pérez, Pierrot; Amneris Morales, Arlequín; Cedita Cacho, Niñera alemana; Felicia Canosa, Sala; Francisco González, Sala; Mario Canosa, Sala; Hilda Amador Colombina; Francisco Amador, Pierrot, Octavio Lage, Sala; Oscar Lage, Marinero; Mercedita Báez, Mariposa; Piedad Báez, Mariposa; Joaquín Rodrigo, Sala; Héctor Rodrigo, Sala; Mario Yáñez, Sala; Teresa Rodríguez Madame antigua; Asunción Oromas Madame antigua; Esperanza Donisa Madame antigua; Carlos Ruiz, Sala; Pablo Nichse, Tourista; Antonio Rodríguez, Aviador Franco; Olga Vázquez Rodríguez, Sala; Luis Medina, Pierrot; Clara Marín, Sala; Mercedes Bello, Fantasía; Ignacio Bello, Sala.

Tito López, Luis XV; Chachita Rodríguez, Circasiana; Paula Fernández, Sala; Wilfredo Fernández, Sala; Teresa Blanco, Capricho; J. Elao, Sala; Aida Rivas, Molinera; Rosalía Rivas, Molinera; Adelina Blanco, Aldeana; Salvador Rivas, Pierrot; Valentín Vide, Sala; Jorge Arufe, Indiano; Celestina Mengez, Gitana; Rosita Suárez, Colombina; Angelina Redo, Sala; Ana Rodríguez, Adam; Manuel Ruiz, Apache; Hortensia Pula, Sala; Gilberto Rodríguez, Arlequín; Manuel Arango, Sala; Gilberto García, Arlequín; Luis Arango, Pierrot; Aida Santada, Sala; Carlos Ruiz Marinero; Margot Fernández, Violetera; María Marcelo, Florista; Margarita Rojas Sala; Zenaida Llana; Ruiz Rosendas Sala; Delia Castro, Sala; Aida Rival Sala; Cuca Llana; Pensamiento; Luz Pérez, Sala; Delia Decou, Sala; Josefina Solano, Sala; Josefina Fernández, Sala.

Carmelina Torres, Sala; Emilia Barreiro, Gitana; Dolores López, Sala; Margarita Salas, Sala; Blanca Noe, Bandera española; Pedro Ruiz, Sala; Victoria Torre, Pompadour; Regina Fernández, Sala; Lilia Guerra, Capricho, Elsa Prieto, Sala; Purita Torres Sala; Elvira Torres, Sala; Violeta Torres, Sala; Manuela Arias, Sala; Luisa Naranjero, Sala; Isabelita López Muñeca; Nicolás Simson Aballí; Concepción Rubirro, Aldeana; Mercedes Miranda, Sala; Ginés Leví, Sala; Matilde Barrio, Española; Concepción Franco, Sala; Antonia Gómez, Sala; Marcelino Vallejo, Pierrot; Rafael Molina, Marinero español; Estela Fornos, Bailarina; Tomasita Fernández Sala; Ulises Fernández, Sala; Isabel García Mota; Mercedes Rodríguez Sala; Clara Rivero, Húngara; Iil Iglesias, Sala; Manuel Valle, Sala; José Antonio Martín, Sala; Enriquito Torres, Pierrot.

Carmita Gómez, Sala; Julita Gómez, Sala; María Besada, Sala; Dulce María Baizán, Princesa; Asunción Baizán, Princesa; Josefa García, Florista; Rosita García, Violetera; Roberto Cabrera, Sala; Roberto García, Mefistófeles; Mario García, Pierrot; Orlando García, Pierrot; Jesús Requejo, Príncipe de Gales; Gustavo Requejo' Príncipe de Gales; Daniel Barrios, Sala; Clara Lopez, Sala; Juana López, Sala; Antonia López, Sala; Julio Ferreiro, Sala; Delfín López, Sala; Armando Spínola, Colombina; Esther Rico, Sala; Vivina Rico, Sala; Digna Rico, Sala; Fortuna Santana Sala; Josefa Santana, Sala; Lázaro Santana, Sala; M. Dolores Perdomo, Sala; Aselita Billate, Bailarina rusa; Vicente Ruiz, Sala; Rosa Rodríguez Criada; Aleida Rodríguez, Angel; Deodato Rodríguez, Fantasma de la ópera; Blanquita Cortés, Angel; Carlos Fernández, Pierrot; Caridad Bolívar Pierrot; Angélica Bolívar, Violetera, María Pérez, Gitana; Ofelia Sánchez, Camarera; Joaquín Sánchez, Sala; Fernando García, Sala; José Guzmán Sala; Antonio Guzmán, Sala; Hilda Matalobos, Sala; Cucé González, Sala; José González, Sala; Adolfo León Sala; Sofía Roselló, Colombina; Emilia Pera, Colombina; Nieves Gabela Bailarina oriental; Olga Taquechel Muñeca de teléfono; Graciella Taquechel, idem; Elvira Ramírez, Segundo Imperio; Orlando Taquechel, Sala; Hilda Avalo, Segundo Imperio; Isabelita García, idem; Miguel Avalo, Vizcaíno; Carmen Romero, Sala, Luis Romero, idem; Raúl Romero idem; Josefa Rodríguez, Pierrot; Caridad Cuervo, Sala; Sara Dársena, idem; María Rivera, Gallega; Gloria Prego, Andaluza; Guillermo Pérez, Sala; Otilia Arou, Apache.

Ignacia Blanquerón, Violetera; Hortensia Blanquerón, Violetera; Lazarito Lago, Pierrot; Margot González, Capricho; Enriquito Alvarez, Sala; Manuel Fanego, Sala; Francisco González, Sala; Rogelio Arcaño, Sala; Manolito Peña, Pierrot; Armando Peña, Sala; Vicente Pérez, Turco; M. del Carmen Iglesia, Rosa; Rosita López, Sala; Margarita López, idem; Olga Carmiño, Dama antigua; Rosario Carmiño, Valenciana; Elvira López, Sala; Antonio Carmiño, Gitano; René Carmiño, Pulgarcito; Leonardi Carmiño Fantasma de la ópera; Daniel García Sala; María Ruiz, Madame; María Roche, Madame antigua; Jenaro Ruiz, Turista; Lidia Fernández, Asturiana; Armando Suárez, Sala; Juan Suárez, Sala; Carmen Robleda, Dama antigua; Elisa Suárez, Violetera; Marta Escaparate, Violetera; Ignacia Escaparate, Mono viudo; Ramoncito Puga, idem. Hortensia de los Santos, Bailarina. Alejandrina Calvo, Sala; Dulce M. Casal, Sala; Vicente Casal, Sala; Evangelina Alemán y Martín, Rosaleda modelo de El Encanto, primer premio, Eladio Martínez Pérez, Pierrot; Concha Garrido, Gitana; Secundino López, Torero; José M. Pernas, Patilludo; José M. Lamelas, Arlequín; Angelita Boedo, cuarto premio, Bebita, Antonio Puente, Bebito; Ramncito Puga, Príncipe Angulo; Cuca Romeu, Princesa húngara; Esther Lloret, Capricho; José Ramil, Trimalta; Marinita Lloret, Criada; Guillermina Leston, Colombina; Olga Digon, Apache, Rosa Leston, Boba; Celestino Suárez, Estúpido; Ernesto González, Bobo; Joaquín Serna, Príncipe de Gales; Adela Morales, Dama antigua; Carmen Peral, Corazon; Estela Amures, Corazón; Aurora Rodríguez, Colombina; Aida Puerco, Sala; Esther Fernández Sala; Dolores Ayala, Gitana; Alfonso Prego, Andaluza; Primitivo García Sala; Alicia Arez, Sala.

Dolores Ruiz, Capricho; Obdulia Cinta, Capricho; Dora Luz, Colombina; Evangelina Pérez, Colombina; Saturnino Ruz, Loca; Luz García, Rosa; María García, Rosa; Aurora Menéndez, Sala; Manolo Hernández, Pierrot; Manolito Fernández, Pierrot; Armando Fernández, Payaso; Vicente Fernández, Arlequín; María Gil, Pompadour; Domelia Jorge, Primavera; Pilar Fernández, Sala; Mercedes Acosta, Holandesa; Pepito Gómez, Sala. Aurora Méndez; Modesta Salazar, Arlequín; Consuelo López, Sala; Jenerosa Gómez, Gallega; Lolita Gómez, Gallega; Elvira Gómez, Gallega; Chichita Martínez, Andaluza; Conchita Rodríguez, Polichinela; Nieves Gómez, Bailarina; Rosalía Lopez, idem; René Valmañas, Pierrot; Manolo González, Florero; Josefina Pando, Bailarina; Armando Villa, Sala; Manuel Villa, Pierrot; José Pando, Sala; Aurea Rueda, Gitana; Hortensia Rueda, Sala.

Antonio Fernández, Sala; Manuel Gutiérrez, Luis XV; Mercedes Rey, Gallega; Carmen Rey, idem; Josefina Salas, Sala; Angel Salas, idem; María Piñón, idem; Angelina Tuero, idem; Roberto Leal, idem; Lolita Mayo, id; Lolita Tuero, idem; Pepito González Asturiano; David Cabezas, Marinero; Ana Sánchez, Sala; Teresa Hernández, idem; Avelina Salomón, Española; Aurora Grau, Violetera; Leonardo Fernández, Sala; Graciela Rosado, Sala; Luis Santana, idem; Justo Núñez, id; Roberto García, idem; Dora Vázquez Princesa; Ramón Troa, Sala; José Castro, idem; Luisita Pena, Bailarina; José Pérez, Pierrot; José Tacarrillo, Sala; Loida Pérez, Gitana; Guadalupe González, Sala; Angel Chaple, Sala; Lala Gálvez, Pierrot; Gloria Cuevas, Sala; Cristina Jiménez, Colombina; Gloria Ansa; Gitana; Enrique Pérez, Sala.

Hilda Campa Peón, Boba; Lidia Valdés, Gallega; Hermanos León, Sala; José Castro, idem; Hermanas Alvarez, Manola; Félix Mouro, Sala; María Saldeiras, idem; Hermanos de Linares, Marineros; Hermanos Barroso, Sala; Hortensia Recio, Pierrot; Roberto Pita, Sala; Hermanos Llaguna Apache; Josefina Castro, Reina; Pepito López, Sala; Ñiquito Rivera, Sala; Pilar Fournier, Sala; Luisa Blanco, idem; Ramón Cabrera, Príncipe de Gales; Luis Blanco, oficial de la Marina; Teresa Vega, Marinera; Elvira Pérez, Sala; Julia Rivada, Sala; Ofelia Jiménez, Andaluza; Graciella Tarca, Sala; Luz María Cepeda, Caramelera; Antonio Paleu, Sala; Olga León, Violeta; Octavio León, Pierrot; Adela Duarte, Sala; Antonio Medina, idem; Antonio Estravez, idem; Angela Suárez, idem; Caridad Serrano, Bailarina rusa; Hermanos Calda, Capricho; Angelina Penabad, Sala; Hermanas Lines, idem; Eloína Falcón, idem; Hermanas Suárez, idem; Sara Hernández, Violeta.

Pedro Losada, Pierrito; Carmita San Pedro, Sala; Clotilde Alvarez, Colombine; Carlos y Pepito Rodríguez, Pierrot; Margarita Fernández, Sala; Roberto Fernández, idem; Mario Alvite, idem; Raúl Fernández, idem; Alberto Betancourt, idem; Pedrito Vela, idem; Ofelia Coto, Cupido; Carmita Carpia Romántica; Miguel Coto, Pierrot; Carmen García, Capricho; José Andrés Pérez, Sala; Miguel Angel Andrés, idem; Irene astro, Pierrot; Lidia Paz, Florista; Raquel González, Sala; Gonzalo Fernández, Payaso; Julia Corrales, Jardinera; María Corrales, Gallega; Carmen Corrales, Sala; Ramón Corrales, idem; Mercedes Rodríguez, idem; Jesús Rodríguez, idem; Florencia Fernández, Violetera; Juan Tejera, idem; María Cordal, idem; Emiña Fernández, Holandesa; Julina González, idem; Paco Gómez, Sala; Mario Cadenas, Payaso; Roberto Pérez, Sala; Aurelia Pérez, Capricho; Amparo Borrero, Corazón.

Evelio Mendivil, Gaucho argentino; María Antonia Fimirao, Sala; Segundo Fimirado, idem; Orlando Fimirado, idem; Amérca Pérez, Capricho; Eugenia Pérez, idem; Esther Pérez, idem; Guillermina Casas, Holandesa; María Carbonell, idem; Ramón Guion, idem; Emilio Abal, Diplomático; Rosalía López, Niña dormilona; Gloria García Gallega; Julia García, idem; José García, Galleguito; Asunción Zayas, Sala; Nerida Méndez, Bailarina; Josefina Méndez, idem; Jesús Piñeiro, Flauta; Florencia Alvarez, Almibita; Emilia García Saquera; Angela Figueredo, Chilindrón; Caridad Luján, Negra; Berta Diez, Hipopótamo; Carlota Bojokes, China poblana; Juan de Hues Laforte, Indio guatemalteco; Vicente Rodríguez, Luisito Cobas, Vicente Longueira y Manuel Schmidt, Cuatro en una bicicleta; Concepción Villares Colombina; Esperanza Rodríguez, Manola; Conchita Pereira, Capricho Casta Gómez, Dama 1830; Hilda Fernández, Jardinera; Josefina Rodríguez idem; Lidia González, idem; Carmen Alvarez, Sala; Juan Martí, Niño llorón; Dalia Ravelo, Capricho; Conchita Pereira, Sala; P. López Vidal, de gorra; Juan Martí Fuentes, Sala; Adolfo Martí Fuentes, idem.

Carmen Lopez, Bailarina; Jobita Romay, Bailarina; Tomasito López, Luis XV; José Miguel, Marinero; Chachita Rodríguez, Circasiana; Josefina López, Gallega; Aleida Mason, Duquesita; Armando Pérez, Sala; Octavio Salgado, Sala; Caridad Iglesias, idem Pilar Taboada, Japonesa; Estrella Pérez, Triana; Marta, Barbaron, Sala América Fon, idem; Edelmira, Cendra idem; Enriqueta Peñalver Holandesa Rigoberto Sembra, Sala; Teresa Sánchez, idem; Lidia Nieves, idem; Esperanza Sobrino, Cereza; Estela León idem; Violeta León, idem; Guillermo León, idem; Avelino Alvarez, Payaso; Carmita Rua, Pierrot; Rafael Sobrino, Sala; Ismael Roselló, idem: Charito Paz, Colombina; Matilde Vizoso, Sala; José Hermida, idem; Angélica Gil, idem; Ofelia Pereira, Colombina. Hilda Aguila, Sala; María Sierra, id; Ramón Feito, idem; Paquita Torres, Imperio; Elvira Novoa, Gitana.

Lucía Quintela Sala; Delia Muñiz Sala; Carmen Pillones, idem; Josefa Cías, Capricho; Rita Peña, Tragedia; Hermanas de Puente, Violeteras; Hermanas Domínguez Aldeanas rusas; Claudina Guzmán, Sala; Florentina Domínguez, idem; Berta Arias, idem; Blanca García, idem; Carmen Peña idem; Hilda Valiente, Colombina; Julia Puente, idem; María González, Gallega; Antonia Gil, Holandesa; Estela Moneiro, idem; José Ameneiro id; Manuel Salves, idem; Hermanos Juez, idem; Hermanos Domínguez, idem; Hermanos Hermo, idem; María Grafa, Holandesa; Hermanas Gómez, Gallegas; Graciela Petit, Capricho; Hermanos Senra, Sala; Hermanos Galliner, idem; Milagros Duante, idem; Santiago Fernández, Pierrot; Ana Cartón, Andaluza; Hermanas Echevarría, Gitana; Hermanos Arce, Sala; Julián Borrero, Payaso; Fernando Hernández Sala; Hermanos Balea, Violeta; Hermanos Rodríguez, Sala; Hermanos González, idem; Conchita Font, idem. Caridad Larín, Gitana; Ofelia Cortés, Libélula; Ofelia Cortés, idem; Carmelina Cortés, Gitana; Alfredo Cortés, Pierrot; Elena Abella, Bailarina; Armandito Valdés, Pierrot; María Vázquez, Rosa; Marina Ramos, Colombina; Margarita Ramos, Sala; Luisa Blanco, Maja de Goya; Carmita Blanco, idem; Conchita Blanco, Violetera; Josefina Martínez, idem; Francisco Quesada, Sala; José Pérez, idem; Luis González, idem; Alberto Salinas, idem; Salomón Salinas, idem; Adolfo Levis, idem; Josefina Rodríguez, 1830; Magdalena Riera, idem; Raúl Rodríguez, Arlequín; Emilio Arcas, Sala; Dolores Rodríguez, Criada; Elena Miranda, Sala; Rafael Miranda, idem; Esther López, Fantasía; Manolito López, de Pierrot; Mariana Pérez, Sala; Carmelina Torres, Gitana; Emilia Barreiro, Sala; Alberto Torres, idem.

Sarmen Anton, Muñeca; Lucía Pousa, Sala; América Pousa, idem; Rosa Gil, idem; Marina Vázquez, Aldeana húngara; Alberto Vázquez, Sala; Paquita Vázquez, idem; Jorge Rodríguez, Luis XV; Teresa Perdigo, Madame Pompadour; Rafael Martínez, Apache; Gloria Rego, Florista; Rosa Suárez, Sala; Domitila Ulloa, Sala; Josefina Mariño, idem; Sariat Mariño, idem; José Perdigo, dem; Juan Rodrguez, idem; Luisa Cordero Gitana; Ofelia y Mercedes, Polichinela; Olimpia Carruana, Noche estrellada; Josefina Fernández, Sala; Helio López, idem; Alfredo Fernández, idem; Eva Rodríguez, idem; Eva Suárez, idem; Celia Bargallo, idem; Silvia Rodríguez, d; Hilda Carrillo, Fado portugués; Lulú Astrana, Colombina; María Menéndez, Cazadora de corazones; Evelio García, sala; Perfecto López Vidal, Caretudo; Gisela Espinosa, Fantasía; Enrique Espinosa, Sala; Esperanza Reunuell, Aldeana holandesa; Juanita Gómez Sánchez, Gallo giro; Ramirita López, Rey del silencio; Ra...ita Piñeiro, Noche; Antoñita Gil, Aduanera, Plavo R. Presno, Cupido; Quinito de la Cruz, Rumbero; Antoñito Docampo, Rey sol; Miguelito Roldam, Director; Luisita González, Bailarina; Trini Mateu, Bailarna; Mercedes Fraga, Colombina; Antonio Fraga, Pierrot; Juanita Carmona; Colombina; Antonia Escalante, idem; Manolo Ojeda, Sala; Josefina Castro, Jardinera; Leonor Fernández, Sala; Rosalina Rivas, Cesto de Cerezas; Adelita Blanco, Aldeana vasca; Margot Poli, Margarita; Margarita y Berta González, Estilo 1855; Emilio Casal, Sala; Alberto Partederrea, Sala; M. Amelia González, Príncipe Fauz; Ignacio Ratiera, Ayudante del Prncipe; Elia Morejón, Morta; Lorenzo Estévez, Payaso.

Francisco Farreiron, Sala; Damián Fons, Sala; Eloisa Buides, idem; Joaquín González, idem; Gloria García, idem; Lorencito Tur, idem; Manuel González idem; Manuel López, idem; Oelia y Mercedes, Colombina; Olimpia Carruana, Noche estrellada; Eulalia Alvarez, Sala; Lolita Lebredo, Pierrot; Eulalia González, Sala; Lolita Lebredo, Pierrot; Eulalia González, Sala. Amalia García, idem; Faviola Morena idem; Armando Cajaravilla, idem; Hilda Gutiérrez, idem; Octavio Hoyos, Ba...na; Ana María, Disfraz Isla y Alaamo, Pensamiento; Gilda López, Disfraz; Rosa Blanco, Sala. Pilar Velazco, Capricho; Olga Rubio, Capricho; Manuel Velazco, Pierrot; Graciela Blanco, Violetera; Amparito Concepción, Gitana; Laudina Pérez, Gallega; Consuelo Alvarez, Sala; Mercedes Fernández, Florista; Amely de Listra, Gitana; Guillermo Muñoz, Pierrot; Emelia Carbonell, Sala; Aida Macía, Caprciho; Hortensia Báez, Capricho; M. del Carmen Macía, Sala; Fabiola Morela, idem; Pilar Fournier Angelito; Enrique Silva, Chitoso; Luis Naya, Chimenea; Manolo López Farolito; Silvestre López, Protestón; Manuel Mariño, Ostrogodo; Manuel Quintela, Zacateca; Feliciano Galcerán, Agua fiestas; Baldomero Prieto, Sobera; Pepito, Fanfarrón; Rosendo Bernardo, Pisa bonito; Santiago Ferreiro, Viejecito encantado; Donila Escarcega; Gallega; Modesto Manteiga Enamorado tonto; Panchito Gómez, Bebito; Facundo Santalla, Tímido; Emilia Gómez, Madame Pompadour; Herminia Ayala, Gitana; Isabel López, Sevillana; Josefina Mumañy, Gallega; Marujita, Negra mimosa; Berta Morejón, Sala; Conchita Mosquera, María Antonieta; Angela Fournier, Madame Pompadour; Manuel Tato, Arlequín.

EL VIERNES REAPARECE LA COMPAÑIA DEL PRINCIPAL.-SE ESTRENARA ESA NOCHE LA COMEDIA MIENTA USTED, POR FAVOR

Hoy por la mañana salió para la ciudad de Matanzas la notable compañía del teatro Principal que actuará durante tres días en el teatro Sauto de aquella localidad, poniendo en escena sucesivamente Cristalina, El chanchullo y La boda de Quinita Flores, sus tres mayores triunfos de la presente temporada de Invierno.

El magnífico conjunto artístico del señor Estrada partió en un carro especial agregado al tren número 15, llevando a todos los artistas que lo forman. Así mismo oportunamente salió para la ciudad de los dos ríos el material necesario para la representación de esas obras.

El teatro Sauto de Matanzas está todo abonado para los días uno, dos y tres de marzo en que actuará en su escenario la brillante compañía del señor Luis Estrada.

El próximo viernes reaparece dicha compañía en el Principal con un estreno brillante, la comedia inglesa Mienta usted por favor, que es una de las obras modernas más notables.

Mienta usted por favor logrará en el Principal el próximo viernes el mismo triunfo que ha obtenido recientemente en los teatros de Europa y los Estados Unidos.

Con la reaparición el próximo viernes del conjunto de don Luis Estrada se iniciará una serie de novedades que ha de sorprender gratísimamente a toda la Habana, que es "habitué" al coliseo de la calle de Animas.

2443—1d 1

ESPECTACULOS

TEATROS

PRINCIPAL DE LA COMEDIA.—9: El Indiano.

MARTI.—9: Rositas de olor; canciones y couplets por María Tubau.

PAYRET.—No hemos recibido programa.

ALHAMBRA.—8: El Bello Valentino.—9 1|4: El Lobo Segundo.—10 1|2 La Revista Inmoral.

ACTUALIDADES.—8 1|2: revistas y cintas cómicas; debut de la compañía de animales amaestrados de Mr Norris; números de variedades.

CINEMATOGRAFOS

NACIONAL.—11, 1, 3, 5 1|4 7 9 1|2: Sudando las vacaciones; Amor a la minuta; El desierto del amor.

CAMPOAMOR.—1, 3, 7, 5 1|4 y 9 1|2: El Novato.

OLIMPIC.—8 1|2: La farsa del matrimonio.—5 1|4 y 9 1|2: Secretos.

IMPERIO. — 1: cintas cómicas; Hembras de hoy; El sport de los reyes; Cazadores de dote.—8 1|2: El mismo programa de la matinée.

GRIS.—8 1|4: Triple deuda.—5 1|4 y 9 1|2: Novedades internacionales; Sin patria y sin bandera.

LIRA.—2 1|2: una revista; una comedia; El pecado imperdonable; Por las damas.—5 1|2: El pecado imperdonable.—8 1|2: El mismo programa de la matinée.

TRIANON. — 8: El Fantasma del Molino Rojo.—5 1|4 y 9 1|2: El hogar de una muñeca.

NEPTUNO.—5 1|4 y 9 1|2: La Princesa China—8: El secreto de Koenigsmark.

VERDUN.—Tarde y noche: cintas cómicas y dramáticas.

RIALTO.—5 1|4 y 9 1|2: Tormenta de corazones; una comedia en dos actos.—3 y 8: Mujeres entrometidas.—1 1|2 y 7: La Rata de Paris.

WILSON.—5 1|4 y 9 1|2: Labios sellados.—8: comedias.—8 1|2: Amor de apache.

INGLATERRA—2: Pirata de amor; Un corazón por alquilar. — 5 1|4 y 9 3|4: Ana la Barriotera.—8 1|2: Un corazón por alquilar.

MENDEZ. — Hoy, lunes, no hay función.

LARA.—Tarde y noche: La Princesa China; El hombre vanidoso; cintas cómicas.

RIALTO

"TORMENTA DE CORAZONES" HOY EN RIALTO

No decaen los estrenos en el siempre concurrido y elegante "Rialto", y todos ellos de gran novedad y atracción. El de hoy es uno por el que tanto se ha interesado el público por su magnífico argumento y por el selecto grupo de actores de que consta el reptarto de la obra. Irá en los turnos preferidos de cinco y cuarto y nueve y tres cuartos, y titúlase Tormenta de Corazones, producción dramática de un tema tan admirable y tan bien llevado, que ha de gustar mucho a todo el que la vea. Son intérpretes principales la egregia actriz Mary Alden, la actriz infantil Miriam Battista, Margarita Courtot y Joseph Striker y todos ellos distinguense en sus respectivos papeles por su incomparable actuación escénica. También será exhibida la comedia en dos actos titulada Las Perlas del Amor.

Para su tanda inicial de la 1 y media y a las 7 p. m., se anuncia el interesante cinedrama de gran éxito La Rata de París, en el que tanto distinguense en las caracterizaciones Ivor Novelle y Mae Marsh.

Sus turnos especiales de las 3 y las 8 y media están integrados con la producción dramática en siete actos Mujeres Entremetidas estrenada recientemente y que tanto gustó, cuyo papel central hállase a cargo del gran trágico Lionel Barrymore.

Sigue su turno en estreno a Hijas de Hoy, admirable por su excepcional grandeza, y más adelante El Libertino por Reginald Deny y La Antorcha de la Vida, otra producción de méritos indiscutibles que causará sensación.

567—1d 1

DE MINAS

Febrero 25.

LA FIESTA DE LA PATRIA

La Sociedad "CLUB MINAS" en conmemoración del 24 de Febrero ha celebrado una Velada, que por la excelente interpretación del programa mereció celebraciones muy justas de la selecta concurrencia que invadió los salones de donde tuvo efecto tan culta y patriótica fiesta, terminó esta con un lucido baile que se efectuó después de celebrada aquella, cuyo lucimiento pudiera compendiarse con estas tres palabras, BELLEZA, ELEGANCIA Y ALEGRIA, como resulta en todas las fiestas verificadas por esta culta Sociedad.

He aquí el programa:

PRIMERA PARTE

Discurso de apertura por el Sr. Miguel Zuñiga Melián.

Comedia titulada "La Pulsera de pedida".

Reparto: Paquita, Srta. Ana Castellanos.

Rosalía, Estrella Benítez.

Mónica, (criada), Ana María Pereda.

Leopoldo, Sr. Franklin Medrano.

Poesía por la Srta. Amparo Pereda.

Canción "La tumba madre mía" por los señores Rego y Fonseca.

SEGUNDA PARTE

Juguete cómico "Natalicio borrascoso".

Reparto: Nena, Srta. María Pereda; Dña. Virtudes, Flor Marina uig; Juana (criada), Blanca Borex; Amigas, Srtas. Margot Fernández, Angela Domínguez y Ricarda Cabrera.

Poesía "A Cuba" por la señorita Angela Domínguez.

Monólogo "Sola" por la Srta. Rosa Monje.

Bolero "Maldita Timidez" por los señores Rego y Fonseca.

Cuadro Plástico, Las Seis Provincias, representadas así:

Pinar del Río, Srta. Amparo Pereda.

Habana: Srta. Ricarda Cabrera.

Matanzas: Srta. Margot Fernández.

Santa Clara: Srta. Angela Domínguez.

Camagüey: Srta. Isabel Domínguez.

Oriente: Srta. Rosa Monje.

Cuba: Srta. Gloria Borex.

Una poesía por la simpatiquísima Srta. Argelia García, dió final a la velada.

El discurso de apertura pronunciado por el señor Miguel Zuñiga Melián, Presidente de esta Sociedad y recto Juez de este Pueblo, que goza de grandes simpatías en esta localidad, ha merecido los más fervientes y calurosos aplausos del auditorio; los demás números estuvieron también a gran altura mereciendo igualmente un sinnúmero de aplausos, habiéndose distinguido especialmente las señoritas Ana Castellanos, Estrella Benítez, Ana María Pereda y la bellísima Margot Fernández, por lo bien que han sabido interpretar sus papeles, ha sido objeto también de cálidos elogios la poesía por la señorita Angela Domínguez a quien por ese motivo se le tributaron frecuentes y nutridos aplausos.

Mi felicitación para las señoritas Ana Castellanos, presidenta de la comisión de adorno y regeo, y la señorita María Pereda, como también al culto joven Sr. Franklin Medrano, quienes han sido los organizadores de esta espléndida fiesta.

En cuanto a la fiesta bailable a que antes me he referido, tendría tema para unas cuantas cuartillas, que allí predominaban las mujeres bonitas y elegantes, demostrando todas su acendrado amor al enaltecimiento de este pueblo, a quien la naturaleza sin duda quiso conceder tantas bellezas naturales, imposible tomar nota de los nombres, por cuya falta pide perdón el cronista.

Para terminar envío mis calurosos aplausos al señor Presidente de dicha Soiedad y a su Directiva, quienes han demostrado una vez más sus nobles empeños en el engrandecimiento de la misma.

Fernández, Corresponsal.

TEATRO NACIONAL
DIAS 1, 2 y 3
EL DESIERTO DEL AMOR

Suntuosa Producción
FIRST NATIONAL PICTURES
(La Aristocracia de las Películas)
Signo de Garantía
EN TODAS LAS TANDAS
Tandas de 11, 1, 3 y 7. . . . . Lunetas: $0.50.
Tandas Aristocráticas de 5 y 9 1|2. . . . . Lunetas: $0.60.
Días 8, 9 y 10: EL CAPITAN WANDERWELL en su película LA VUELTA AL MUNDO EN AUTO
TODOS LOS DOMINGOS A MEDIA NOCHE LOS TRADICIONALES BAILES DE TACON
1d 1°

Usted no venderá, si no anuncia en los periódicos.
DIARIO DE LA MARINA
es leído en toda la República.

TEATRO "RIALTO"
GRAN ACONTECIMIENTO ARTISTICO

La película mas hermosa, que reproduce sensacionales escenas de la vida real con tal exactitud que el espectador se siente en un ambiente propio.
Interpretación magistral de
PATSY RUTH MILLER, RALPH GRAVES,
SAZU PITS, PHILO MC CULLOUGH
y otros muy conocidos del público.
2348 alt. 28

TELEFONOS DEL "DIARIO"
PARA QUEJAS Y SUBSCRIPCIONES LLAMESE A LOS NUMEROS
M-8404 y A-5334

M.E.C.D. 2016

NOVEDADES, ARTES **LECTURA AMENA** MODAS Y PASATIEMPOS

ULTIMOS MODELOS PRIMAVERALES PARA TODAS LAS ESTACIONES

Traje de mañana, según el gusto de Paris.

El vaporoso vestido de chiffón floreado, es encantador.

El bordado de cuentas se luce hoy día sobre fondo de raso.

El encaje añade nota muy femenina a la toilette.

Moderno y práctico modelo de crep pé para traje de paseo.

CASCABELES Y FLORES

(Por Herminia PLANAS DE GARRIDO)

Un buen gimnasio exclusivamente para señoras y señoritas vendría a "llenar una necesidad" entre nosotras. El clima y género de vida en general de las cubanas, favorecen la obesidad. Tal vez condición de raza, en gran parte. Pero, sea lo que fuere, la manera de contrarrestar esa tendencia, que no sólo atañe a la estética, arruinando las proporciones bellas, sino que amenaza seriamente a la **salud** y hasta la **especie,** (la excesiva grasa está en razón directa de la esterilidad), es indiscutiblemente el ejercicio científico y ordenado. Por tradición nos acostumbramos a pensar en la cultura y cuidado del cuerpo, como algo vituperable, pecaminoso. Al extremo que hay familias, pocas, dicho sea en honor de la civilización, que eximen a sus hijas de los ejercicios calisténicos practicados en toda escuela moderna, valiéndose para ello hasta de certificado médico. ¡Absurdo de todo punto!Como así mismo, planteles de educación que suprimen la cultura física como parte integrante del programa de educación moral de las niñas. ¿Qué razones aducen para sostener ese criterio? Precisamente por eso es que la cultura física debe hacerse bajo la dirección de persoa autorizada, de un Profesional que conozca las responsabilidades de su cargo. Cualquier persona que más o menos hábilmente pueda situarse frente a un aula y marcar los movimientos calisténicos, no es consciente de los beneficios o perjuicios que pueden derivarse de sus enseñanzas. De ahí seguramente procede el error.

Sin embargo, para las niñas y señoritas en edad escolar se van generalizando bastante las prácticas gimnásticas, aunque sea con ese cierto recelo que anotamos.

Son las jóvenes y señoras ya mayores, las que si quieren hacer alguna gimnasia se ven reducidas a la soledad de su alcoba y sin otros testigos o consejeros que su espejo. Procedimiento deficiente, monótono y que requiere una gran dósis de fuerza de voluntad, (que no todo el mundo puede aportar).

Numerosas son las que se someten al martirio de una dieta rigurosa que las depaupera rápidamente y no son raros los casos desgraciados como resultado de esas privaciones y rigores. La marcha al aire libre es excelente para "quemar grasa" y dar elasticidad a los músculos, pero no es suficiente y, además... tampoco tenemos la costumbre de andar, mucho menos por calles y aceras tan mal preparadas para el caso. ¿Dónde poner en práctica los consejos higiénicos que devolverán la salud y conservarán la esbeltez de los años juveniles?

Entre las "touristas" que invaden la ciudad son infinitas las mujeres de edad avanzada que se muestran ágiles y fuertes, que dan sensación de perenne juventud. Bien proporcionadas y airosas, (que no consiste la buena proporción, en la exuberancia o turgencias mal contenidas por el leve vestido.) La buena proporción depende de la armonía de las líneas generales del cuerpo. En el extranjero hemos asistido a "concursos de belleza" donde fueron premiadas, no las más "llenitas", sino mujeres más o menos jóvenes, que a la vista hubiéramos juzgado como delgadas, pero que de acuerdo con las leyes artísticas, tenían un desarrollo armónico. La popular sentencia, "la gordura, es la mitad de la hermosura", tiene sus límites.

En otros países del mundo civilizado, se presta gran atención al desarrollo físico, disponiendo los medios necesarios para alcanzarlo. La natación es excelente. Se practica en las playas abiertas al público. Se hacen concursos adjudicando premios que puede obtener la que lo merezca, sin distinción de edad o estado. En los "clubs" o sociedades de sports, cuentan las socias con vastas piscinas y profesoras de natación, que las instruyen. También en los gimnasios, donde además de los ejercicios de carácter científico, se organizan juegos como el "basket ball" y otros, que ponen en acción las distintas partes del cuerpo.

El "remar" en canoas u otra embarcación ligera, es otro ejercicio de positivos resultados, que puede reemplazar por el "aparato gimnástico de remos", ya que algo nos costará dedicarnos en público a este divertido deporte.

Multitud de señoras y señoritas se quejan amargamente de ver desaparecida la esbeltez de su talle y se someten a los más extremados rigores para conservarse en la justa medida. El masaje es uno de los procedimientos más favorables para reducir, pero debe acompañarse del ejercicio: Y volvemos siempre al punto de partida: "necesitamos gimnasios para señoras".

Más de una ocasión tratamos el asunto con profesores competentes, haciéndonos eco de distintas señoras que tendrían mucho gusto en acudir a esos lugares apropiados, bien provistos de los elementos necesarios y garantizados por su seriedad. Siempre tropezamos con la falta material de medios y la desconfianza de que esos centros de cultura física tuvieran buena acogida de nuestras compatriotas en general. Claro, que principio quieren las cosas, pero sabemos perfectamente que hoy día son muchas las señoras que se educaron según las orientaciones modernas y para quienes no es una novedad, la gimnasia de salón, ni la práctica de los deportes, tan beneficiosos al espíritu y al cuerpo, como ventajosos para la conservación de las bellas proporciones. ¡Cuántas amigas se duelen del forzado repose desde que volvieran a la patria amada? "Aquí no puede una hacer nada, no estamos preparados, todo llama la atención".

Pues bien, en un salón de gimnasia, mejor dicho, en un edificio dedicado exclusivamente a ese propósito, como los que abundan en las grandes capitales europeas y americanas, por lo menos, quedarían salvados esos reparos de exposición al público profano. ¿Quieren las amables lectoras de estos "Cascabeles" mandarnos su adhesión por escrito? ¡Con cuánto gusto publicaríamos, lista de las damas y damitas que simpaticen con la idea de un gimnasio femenino! Como también publicaríamos gustosos las cartas que expusieran buenas y convincentes razones de esa adhesión a la causa de la cultura física de la mujer. Sobre todo, las cartas firmadas por personas cuyo sólo nombre fuera garantía de seriedad y conocimiento de causa.

En la actualidad conocemos más de un caso de señoritas, que deseando obtener las ventajas indiscutibles y reconocidas del ejercicio de la "esgrima", se ven obligadas a concurrir a las academias establecidas para los caballeros. Lo mismo sucede con la enseñanza del baile, que es necesidad social, además de ser excelente ejercicio que da elasticidad a los músculos y gracia a los movimientos. Para reducir de peso, es forma grata y eficaz.

Todo esto y los baños de vapor, eléctricos y otros muchos recursos de la ciencia moderna podríamos reunirlos en un establecimiento modelo dedicado **exclusivamente** a las damas. Institución que con el tiempo tendría la atención y el apoyo oficial, pero que debe cristalizar por el momento como iniciativa privada. No faltarían Profesionales que le dieran forma. Entre nosotros hay personas notables que dedican su vida y actividades a esa rama del saber humano y que se complacerían en prodigar sus conocimientos y doctrinas. No los nombramos para no desvirtuar el propósito de estas líneas aunque son miembros bien conocidos de nuestra sociedad, que reconocen sus indiscutibles méritos.

Lo esencial, por el momento, es conocer el número de simpatizadores con que cuenta la idea de un Gimnasio para señoras y señoritas". Cosa que no sabremos completamente por el número de misivas...

Muchas, pero muchas más, reservarán sus simpatías por timidez y... por respeto a la tradición. A este gran contingente de lectoras queremos asegurarles que nunca les propondríamos nada que no tuviéramos la seguridad de ser beneficioso para la salud del espíritu y del cuerpo.

En todas las épocas y en los países más adelantados, se presta atención preferente al desenvolvimiento físico como medida de interés general para la conservación y perfeccionamiento de la especie.

LA MODA EN PARIS

"TOILETTES" DE NOCHE

Las mujeres se preguntan con curiosidad qué sorpresas nos reservarán los modistos para la próxima temporada.

No hay que esperar una modificación completa de la línea, mas únicamente cambios en los detalles. La alta costura ha hecho ya su pequeña revelación a principios del invierno al repudiar la línea recta. En la actualidad ya no le queda mucho por innovar, pero seguramente los modelistas encontrarán algo nuevo.

El público se pregunta con impaciencia qué será de los "godets" y volantes. Esta variedad esta imposibilitada de lijarse en una fórmula, es lo que constituye la verdadera seducción de la moda. La moda es el arte que está en mas contacto con la vida, y ello constituye una de las características del espíritu de nuestro tiempo.

De momento se colocan volantes en todas partes; en la parte inferior de los vestidos, a los que proporcionan holgura de manera graciosa, y alrededor de las caderas. Algunas veces los volantes aparecen recortados en forma de festones. Hubo una época en que una mujer elegante no hubiera llevado cinturón ni por un imperio; entonces los vestidos-camisa parecían ser el summum de la elegancia. Hoy en día el cinturón vuelve por sus fueros y diríase que las señoras tratan de recobrar el tiempo perdido llevando dos o tres cinturones estrechos separados entre sí diez centímetros aproximadamente.

Se trata, en suma, de innovaciones de detalles; nada indica una transformación completa de la línea.

Desde hace algunos años la vida es más que todo exterior. Son muy pocas las mujeres que permanecen largo tiempo junto al fuego leyendo un libro o conversando con amigos. Se invita a las personas al "restaurant" y tan pronto como se ha terminado de beber el café, las parejas giran incansablemente a los acordes de un "jazz".

Las nuevas costumbres han determinado una considerable influencia en las "toilettes". En los salones, brillantemente iluminados, un vestido sobrio parecería muy pobre. Hace falta el espejo de las pedrerías en los crespones y terciopelos. Se recurre, para llegar a ese resultado, al "strass" y a las perlas de cristal, a fin de dar a los modelos una singular riqueza. Los vestidos de perlas deben ser de hechura simple; con frecuencia revisten el aspecto de una túnica.

La mezcla de tonalidades y de telas se presta a armoniosos efectos; por ejemplo: el rosa que nos ha parecido durante mucho tiempo insípido - trivial, se ha hecho refinado si se añade a un vestido de "lamé" rosa un borde de lieore gris o si se mezclan pana rosa con "lamé" de plata.

Parece que el rojo goza ahora de nueva reputación, y triunfa incluso de noche del verde ajenjo, del que empezamos a cansarnos.

Los modistos disponen con arte la muselina, por tonalidades degradadas de un efecto encantador.

El ritmo del baile les comunica un lindo movimiento, y por eso las muselinas se emplean casi exclusivamente para confeccionar vestidos de baile.

Algunos modistos de nota bordan las muselinas con flores "pailletées", en tonalidades que forman un feliz contraste.

A veces un cinturón de joyería pone una nota brillante sobre las muselinas de seda blanca.

Este género de prendas está destinad especialmente a las muchachas, cuya gracia y esbeltez realza de manera muy atrayente.

Las telas ligeras, animadas por los bailes modernos, son de una armonía exquisita.

EN LA COSTA AZUL

París está saturado de humedad. Los diarios del Negociado Central de Meteorología señalan lluvias y más lluvias. El Sena, para no perder la mala costumbre adquirida en años anteriores, se sale de su cauce, inundando los inmuebles, dando trabajo a los periodistas que consignan sus oscilaciones de nivel, centímetro por centímetro, y sembrando la inquietud en los distritos de la capital que se hallan situados en sus inmediaciones.

Las calles de la capital están a menudo enfangadas, y para una mujer elegante el piso malo constituye un inconmesurable suplicio.

Modelo que ilustra el nuevo detalle de la banda anudada al frente del vestido.

Los que pueden viajar sin alterar por ello el ritmo de su vida normal, se apresurar a dejar la capital, y como las golondrinas, a principio del invierno emigran al Sur.

La Riviere es una verdadera colonia de la moda. Allí es donde se exhiben las creaciones de la alta costura que señalan la verdadera orientación de la próxima temporada, y en la Costa Azul es donde primeramente aparecen las claras "toilettes" precursoras de los días radiantes de primavera. La afición a los viajes se ha difundido considerablemente en la buena sociedad en estos últimos años, y los muy inquietos, no obstante los elevados precios que hoy alcanzan las travesías marítimas, ya no se contentan con permanecer a orillas del Mediterráneo, y van a pasar el crudo mes de enero y la primera quincena de febrero en Biskra, Túnez, Argel o bien llegan hasta El Cairo y el Valle de los Reyes, tan abrumadores en recuerdos arqueológicos de las extinguidas civilizaciones. Edo obliga a los modistos de nota a crear, además de las colecciones ordinarias, una serie de modelos de una nota francamente estival, de un carácter más avanzado en forma y color que los modelos primaverales que elaboran en este momento.

Nada tan grato a la vista como las suntuosas telas de lana ligeras y agradables de llevar. Las zibliskasha y la beduína se utilizan en la confección de abrigos muy decorativos. También gozan de gran predicamento el versabure y la serie de Rashas pastel confeccionadas con lana de cabras del Thibet.

Los "échurpes djersakasha" lisos o de tonalidades suaves y variadas armonizan admirablemente con los vestidos de aspecto deportivo. Para los vestidos normales se emplean el crepalla, el Kashacotta y el Rashaplissa, que por una singular disposición del tejido ofrece franjas de pliegues planos de tono obscuro sobre un fondo claro.

Una de las características más acusadas de los últimos modelos es la boga creciente del plisado. Se puede pronosticar que el plisado reinará aún mucho, muchísimo tiempo. El uso del plisado no es cosa nueva, hace ya unos años que constituye uno de los detalles favoritos de la moda; pero su interpretación es tan variada y original, que viene a rejuvenecer un tema un tanto antiguo por decirlo así.

Se emplea mucho el plisado en todos los vestidos. Las telas suaves y ligeras aparecen con plisados planos y a veces éstos están sujetos arriba y abajo por medio de una tira del mismo tejido.

Se ven muchas mezclas de telas lisas y de plisados, del mismo modo que se combinan la forma recta con el movimiento en forma que aparece con una brusquedad insospechada en la parte inferior de las mangas y del vestido.

Lo mismo en la Costa Azul que en París, Enero es un mes abundante en fiestas y reuniones mundanas. Por la noche, en los salones, bajo los haces luminosos de las arañas, se lucen los lindos modelos de la moda invernal. Una de las prendas esenciales de esta moda encantadora es el largo abrigo de piel ensanchado por abajo, de tonalidad limón, que sirve para cubrir el vestido ligero, que parece casi primaveral. Para las tardes, es decir, para los tes y reuniones de intimidad, se sigue llevando "toilettes" de crespón de China o de muselina de seda de colores claros, como el palo de rosa, "beige", verde almendra o grosella.

A decir verdad, los vestidos que se llevan de cinco a siete, difieren poco por lo que respecta a la tonalidad, de las "toilettes" clásicas de la noche. Estos aparecen en cuanto a los detalles enriquecidos con **strass,** consteladas de pedrerías.

La graciosa disposición de las guarniciones que han imaginado los modistos en la parte anterior de los vestidos, y que forman efectos de pechera, de collar o de guirnaldas, perlas o bordadas, constituye un feliz hallazgo.

LAS IDEAS NUEVAS EN LAS COLECCIONES DE MEDIA ESTACION

París, enero 1926.

En otros tiempos los modistos presentaban dos veces por año sus colecciones. Actualmente hacen en enero y en julio la presentación de "medias-colecciones". Los modistos se ven forzados a proceder en esa forma para luchar contra las arremetidas de los copiadores o plagiadores de ideas, que son cada día más hábiles y más audaces. Hace cierto tiempo un gran establecimiento de costura hizo condenar a una modista por haberse apoderado indebidamente de uno de los modelos de la casa, quedando por esa sanción de los jueces asimilada la costura a un arte. Ese proceso tuvo una repercusión considerable, pero no ha tenido ni mucho menos la virtud de amilanar a los peligrosos amigos de las ideas ajenas. Las "toilettes" de la rue de la Peix y de los Camps Elysées son objeto del más descarado pillaje inmediatamente de aparecer, y la ideas originales halladas por dibujantes y modelistas no quedan mucho tiempo ignoradas del público.

Las medias-colecciones tienen la ventaja de aportar algunas novedades en forma que, por detalles ingeniosos, o mediante adornos inéditos, se logra refrescar los dibujos ya conocidos, anunciándose por medio de este movimiento de evolución la línea que triunfará en la temporada siguiente.

Nos dirigimos hacia una silueta más femenina y se establecerá una demarcación más neta entre el vestido de calle y el destinado al deporte. La influencia del traje masculino solo se advertirá en los terrenos de juegos y ejercicios.

Los vestidos de líneas secas y clásicas sólo serán utilizados para los viajes y salidas matutinas.

La amplitud de líneas, que fué la innovación de este invierno, prevalecerá, pero dispuesta de otra manera: se obtiene según la novísima fórmula, por un largo godet colocado en un lado solo, o por bandas verticales que descienden, ensanchándose, hasta la parte baja. El estilo fantasía se manifiesta de todas las formas en los modelos que comienzan a salir, lo cual se explica por la preferencia de que gozan los tejidos ligeros, como el crepé georgette, la muselina, y el crepé chino. Los pliegues y los plisados han sido utilizados por numerosas casas.

La gente lleva en París una existencia febril, sobre todo en esta época del año en que las visitas comienzan de nuevo. Se da la paradoja de que las mujeres ociosas son las más terriblemente ocupadas. Infinidad de veces carecen hasta del tiempo necesario para volver a casa para vestirse antes de dirigirse al restaurant. Ellas deberían poseer en su guardarropa una o dos "toilettes" elegantes y a la vez prácticas que pudieran usar indiferentemente, tanto por la tarde como por la noche. Los terciopelos y el satín negro están indicados para este género de vestidos; vuelto a la moda después de un largo eclipse, el negro realza con plisés en crepé georgette, quedando muy indicado el tono verde almendra, y bordándose con oro o simil.

He aquí un vestido de ese género notado en una reunión aristocrática, en ocasión de una comida. Se trataba de una "toilette" en terciopelo negro, bordada de oro en el talle sobre crepé blanco, con cuello, puño y banda delantera en crepé blanco igualmente, siendo el cinturón negro con una hebilla de oro.

De aquí a algunas semanas, el abrigo de piel resultará excesivamente pasado y será reemplazado por los vestidos de terciopelo de lana, en los tonos beige, palo de rosa y verde almendra. Se vuelve a las mezclas de tejidos y de colores, que permiten originales efectos.

Los abrigos se llevan todavía abundantemente guarnecidos de piel, pero repudian todo bordado. Para la primavera próxima se anuncia el retorno probable de la capa.

ECOS DE LA MODA

(Para el DIARIO DE LA MARINA)

Madrid, Enero 1926

¿Hoy como ayer?

¿Quién creó la moda? ¿Quién sigue dictando sus leyes hoy? ¿En qué asamblea los diputados del buen gusto discuten las reformas del traje femenino? Conteste quien pueda, quien sepa. En todo tiempo ha habido árbitros de elegancias. Petronio ha contado y cuenta con numerosos sucesores.

Un poquito de historia.

Durante el reinado de Carlos VI fué Isabel de Baviera—**Isabeau**—quien se encargó de imponer las modas alemanas.

En tiempo de Luís XI su propia consorte dispone que priven las usanzas de Flandes.

Así como en época de Carlos VIII la reina Ana dió a París el estilo bretón.

Y más tarde los Médicis decretan las elegancias de Italia.

De igual suerte que no sólo en París, sino en Madrid también, llevamos ya años dando suma y merecida importancia a no pocas exquisiteces inglesas.

Para las elegantes de Chicago no hay más moda que la parisiense.

Cosa o caso singular: frecuentemente ha sido un defecto físico, una enfermedad, el punto de partida de algunos usos.

Casi debiera ser inútil deciros, pues de sobra lo sabréis, documentadas lectoras, que en cierta ocasión una Princesa de la Casa Real de Inglaterra padeció un divieso que dió en nacerle debajo del brazo derecho, imposibilitándola de extender éste para saludar, por lo que hubo de apelar al famoso **shake hand,** elevando el codo y doblándolo algo al mismo tiempo. Inmediatamente, todos los **gentlemen** decidieron saludar como si también ellos tuvieran un golondrino. De Londres pasó la moda a París, y asimismo llegó a Madrid. Duró bastante, y no es esto lo peor, sino que todavía hay quienes saludan elevando el codo a la altura del hombro, y quedándose después tan satisfechos, convencidos de que son archielegantes.

Siempre, en los comienzos de una moda, existe un inventor interesado, un iniciador, con la suficiente habilidad para persuadir a los demás de que aquello que a él le resulta útil, aprovechable, ha de ser, sin disputa, del gusto de todos.

La primer persona, que por presunción, ya se sabe, usó el calzado con largas puntas que parecían cuernos, tenía unos piés deformes. Pero hasta llegó a ser de suma distinción este defecto.

La mujer que iniciara el uso, o el abuso, de los afeites, haríalo sin duda para disimular las arrugas u otras imperfeciones del cutis. Mas ninguna de sus incalculables imitadoras se detuvo luego a pensar en esto, y decidieron, ellas también —como las de hoy—, aun cuando su rostro fuera terso y lozano, embadurnarlo y, por consiguiente, estropearlo.

Erase—y esto es asimismo cierto —una dama muy hermosa, pero víctima de unos granitos que afeaban su fisonomía. Para ocultar aquéllos ideó colocar sobre cada uno un primoroso y pequeñísimo redondel de terciopelo negro. Las imitadoras surgieron como por obra de encanto, y no hubo presumida que no recurriese a los lunares postizos, aun cuando no padecieran granos; lunares que colocaban en las mejillas, cerca de los ojos o muy próximos a los labios...

El ferrocarril, ya es sabido, antes que el automóvil, al penetrar por todas partes, destruyó mucho "el color local", el encanto provinciano, e hizo que empezaran a desaparecer muy lindas y típicas modas de otros tiempos.

En Francia, "el sombrero de París" arrinconó aquellos antiguos y originales tocados de Normandía y de Bretaña, con los cuales las mujeres del país de Caux, por ejemplo, parecían otras tantas damas de la época de Enrique VII.

Los altos bonetes, las faldas cortadas a lo funda, dábales el aspecto de parisienses del siglo XV luciendo el famoso **henin.**

Con todo, ¡qué guerra se le hizo a este tocado!

En 1428, en Flandes, un respetable fraile carmelita, natural de Bretaña, llamado Tomás Crouette, gozaba de mucha y merecida fama de buen predicador. Iba de población en población cabalgando en una mula y alojándose en casa de piadosas personas, que se consideraban muy honradas dándoles hospitalidad.

Estas visitas constituían en todas partes un suceso importantísimo. Se le recibía empezando por levantar en plena plaza un tablado, desde el cual decía misa y predicaba. Al trasladarse a otro punto, toda aquella fervorosa multitud de admiradores le iba siguiendo durante largo rato.

En sus sermones condenaba, como es consiguiente, todo cuanto se apartara de la ley de Dios. Mostrábase sumamente severo con las mujeres, lo mismo con las de elevada que con las de modesta posición, tanto casadas como solteras, por llevar exageradísimos tocados y llamativos trajes, particularmente los de paseo, que tanto agradaban a las aleurniadas señoras y señoritas de la época, quienes, sin embargo, no se atrevían a presentarse ataviadas así ante el severo carmelita, que no bien descubría a alguna de ellas, reunía a cuantos chicuelos encontraba al paso, y les ordenaba que, encarándose con dichas damas y damiselas, las siguieran, amenazándolas con derribarles el promontorio aquel, y gritando:

—¡A la caperuza, a la caperuza!

No faltaron elegantonas que, arrepentidas, decidieran cambiar el vituperado **henin** por un adorno más modesto. Otras, en cambio, se obstinaron en conservar el ridículo armatoste: y en más de una ocasión, deudos y sirvientes de las testarudas presumidas emprendieron batalla campal en las calles con los partidarios del fraile, que no consiguió, a pesar de su pladoso afán, desterrar tan llamativa moda.

A semejanza del caracol, que cuando pasa alguien cerce de él esconde los cuernos, y cuando ya no oye pisada alguna los vuelve a sacar, así hicieron ellas. En cuanto el buen carmelita abandonaba la población, olvidaban sus sanas doctrinas y volvían, poco a poco a lucir la censurada moda, escondida antes, y más exhibido aún después.

"Por odiosa vanidad— decía el respetable predicador—, las mujeres usan además trajes tan excesivamente escotados, tan bajos de hombros, que esto no habla en favor de su recato".

Si desde un mundo mejor, del que sin duda estará gozando el buen fraile Tomás Crouette, ve éste lo que en pleno siglo XX ocurre en punto a indumentaria femenina, su alma experimentará cierto consuelo, pareciéndole más prudente, aún con ser lo que eran, las modas del siglo XV.

Y al considerar también que ahora, hasta el Santo Padre se ha ocupado de las absurdas usanzas en vigor hoy, se hará cargo el espíritu del padre Tomás de que no hay multitud más incorregible que la de las modernas presumidas.

¿Por qué me quieren ustedes decir qué suponen las caperuzas más o menos altas al lado de salir a la calle casi en camisa, que es el efecto que hacían las hechuras del pasado verano, y el que siguen haciendo las de este invierno, a pesar del volánte **en forme?**

¿No es preferible el calzado puntiagudo de aquel entonces a las medias color de carne con sarpullido que hoy triunfan en las exhibidas pantorrillas?

¿Qué los escotes aquellos, comparados con estos de hoy, tan faltos de... tela?

¿Hoy como ayer?, preguntábamos al empezar este articulejo, pensando en las modas.

Se impone esta melancólica respuesta:

¡Peor hoy que ayer!

Salomé NUÑEZ Y TOPETE

M.E.C.D. 2016

"APROVECHAMIENTO DE LA HUMEDAD EN LOS SUELOS"

Las condiciones higroscópicas del terreno son un factor determinante del éxito en los cultivos que tengamos proyectado establecer. El agua es un elemento indispensable en la vida de las plantas, no solo por contener los cuerpos oxígeno e hidrógeno; sino porque contribuye a la asimilación de los demás nutrientes que existen en el suelo y a la modificación de las propiedades físico-químicas de éste.

En Cuba cae anualmente una buena cantidad de lluvia, pero los períodos lluviosos presentan por lo común tanta irregularidad, que se hace preciso pensar detenidamente en el mayor aprovechamiento posible de la humedad en los terrenos.

La tala inconsciente de los bosques trae por consecuencias las alteraciones de la climatología y hace que grandes cantidades de agua se pierdan en la atmósfera por evaporación, y otras van a parar a los mares por las excesivas crecidas de los ríos, motivadas: desde luego, por la falta de arbolado en las laderas y en las márgenes de los cauces.

Para que el lector se forme una idea de la abundancia e irregularidad de las lluvias en Cuba, presento a continuación el estado de lluvias ocurridas mensualmente en la finca "Santa Rosa" (Perico) durante el próximo pasado año de 1925:

	Pulgadas inglesas
Enero	2.55
Febrero	0.85
Marzo	0.30
Abril	2.03
Mayo	18.04
Junio	9.08
Julio	7.67
Agosto	11.09
Septiembre	8.95
Octubre	2.02
Noviembre	1.89
Diciembre	0.20

Como se vé, los meses de mayor precipitación fueron mayo y agosto, después le siguen junio, septiembre y julio en que la precipitación fué regular, y por último diciembre, y de enero y abril inclusive, que fueron los meses de menor precipitación.

La cantidad total de agua caída fué de 64.67 pulgadas inglesas, igual a 150.16 centímetros. Con semejante capa de agua anual no es para quejarse de falta de humedad en los suelos, siempre que aprovecháramos totalmente los beneficios de las lluvias. Pero como por desgracia, esto no sucede, sino que gran parte de estas aguas pasan al subsuelo donde se pierden en las fisuras de las rocas calizas, otras siguen las corrientes superficiales y, por último; la poca cantidad retenida entre las partículas del suelo, se pierde por evaporación, mediante el efecto de las grietas capilares producidas por la contracción de la arcilla al secarse.

El poder absorbente y retentivo del agua por los terrenos es cosa enteramente variable por depender de la constitución física y química de la tierra que se considere. Los suelos compactos absorben y retienen mucha menor cantidad de agua, en igualdad de circunstancias, que los sueltos, siempre que la soltura no llegue a la consistencia de las tierras arenosas.

La estructura ideal de un terreno es representada por esferitas superpuestas, en el texto "Agronomía" de la "Internacional Institución Electroténica" (escuela libre de Ingenieros de Barcelona); un suelo poco pulverizado se asemeja a "esferas" de diámetro algo grande, las cuales se tocan en un solo punto. En este caso los espacios vacíos representan un 26 por ciento del volumen total. Cuando las "esferitas" de semejante diámetro al anterior se tocan en dos puntos, queda un espacio vacío de un 47 por ciento y cuando se considera cada esfera compuesta de numerosas esferitas, el espacio libre representa un 74 por ciento del volumen total.

Se comprenderá la importancia de preparar convenientemente los suelos a fin de que estos absorban la mayor cantidad de agua posible, además de ser esta una práctica enteramente beneficiosa puesto que facilita el buen desarrollo de las raíces y favorece la multiplicación de los microorganismos aerobios, que principalmente producen la nitrificación.

El contenido de materias orgánicas en el suelo influye muy favorablemente en la absorción y rétención de la humedad, siendo, por esta y otras razones, que la base de la fertilidad en las tierras es el contenido de "húmus" que exista en las mismas.

El distinguido agrónomo norteamericano Mr. J. I. Crawley, ha efectuado interesantes experiencias para determinar el poder absorbente de las tierras en relación a su estado de pulverización. Esos experimentos fueron efectuados en la Estación Experimental de la Asociación de Productores de azúcar de Puerto Rico, de cuyos resultados tomamos lo siguiente: (1).

No en todos los suelos las plantas son susceptibles de aprovechar igualmente la humedad, pues esto depende de diversas causas particulares y muy especialmente de las condiciones físicas del terreno.

Desde la época del químico Deberain, está demostrado que los suelos duros sin labrar se desecan de manera fácil y rápida; debiéndose tal cosa a los efectos de la capilaridad, los cuales se manifiestan en mayor grado en esta clase de terrenos. Las repetidas labores superficiales que tienden a mantener siempre pulverizada la costra del terreno son muy eficaces para facilitar la conservación de la humedad y es el principio fundamental del "Dry-Farming" o "cultivo de secano".

En muchos lugares de nuestras tierras coloradas hemos visto cañas hermosísimas en plenos períodos de sequía, explicándonos el fenómeno, por las repetidas labores de "cultivador" que habían recibido aquellos suelos. Los dueños o encargados de los referidos plantíos atribuían tal cosa a condiciones particulares del terreno, cuando en realidad habían practicado un cultivo de secano inconsciente.

El Profesor Calvino cita el sistema de preparar las tierras en la laguna de Thahvalillo, estados de Durango y Coahvila (Méjico). En esos lugares aprovechan las avenidas del río Nazas, en septiembre, anegando los terrenos que van a destinar al cultivo, para lo cual lo dividen en parcelas bordeadas como si se tratase de un riego por inundación.

En seguida que tales parcelas dejan de estar sumergidas en el agua, son objeto de una labor profunda, siguiéndole otras más superficiales, y por último; una pulverización completa de la superficie mediante el pase de las ramas de un árbol nudoso. Esta última operación se llama arrope de polvo o "dust-mulching".

Con el sistema descrito anteriormente se evita que la humedad almacenada en el suelo suba a la superficie por capilaridad, pudiendo conservarse por mucho tiempo, siempre que de vez en cuando se repitan las labores superficiales.

La cubierta protectora de paja en las arboledas es también un sistema práctico para conservar la humedad en esos lugares. A este respecto recomendamos en Cuba, utilizar la paja de la yerba elefante (Pennisetum Purpureum Schum), gramínea ésta, que por su rápido desarrollo y vigor, bien merecía cultivarse en los diversos lugares de la República.

En los Estados Unidos el señor W. Campbell, de Lincoln Nebraska, ha obtenido asombrosos resultados cultivando científicamente extensas regiones áridas, en las cuales la lluvia anual alcanza solamente de 30 a 35 centímetros. Experiencias de la Estación Agrícola de Hasting, Nebraska, confirman la superioridad del sistema Campbell. Dos terrenos adyacentes fueron tratados; el uno por el sistema Campbell, y el otro se dejó sin tratamiento; el contenido promedio de humedad para cada suelo, desde el 1º al 10 de julio de 1906, fué como sigue:

Sistema común	9.471
Sistema Campbell	18.221

En Cuba sería muy oportuno aprovechar de mejor manera la humedad en los suelos, especialmente en las tierras coloradas de fondo, que se destinan al cultivo de la caña. Cuando se trate de terrenos con subsuelo superficial permeable, es claro que no se obtendría resultado alguno con el cultivo de secano, pues la humedad en vez de perderse en la atmósfera, iría hacia abajo hasta formar profundas láminas de infiltración. No siempre sucede esto, pues por lo común los suelos destinados al cultivo no pertenecen a la categoría que acabamos de reseñar.

La acción de los abonos verdes sobre la humedad del suelo por la materia orgánica que proporcionan es asunto de considerable importancia, y del cual nos ocuparemos oportunamente.

A. de J. González.

Perico, Cuba, 23 de febrero 1926.

(1) Véase: "Las tierras de Cuba" por J. I. Crawley. Boletín número 78 de la Estación Experimental Agronómica. 1916.

Por ciento de agua absorbida.

	Tierra de Loma		Tierra de Valle	
Tierra en su propio lugar en el campo	suelo	subsuelo	suelo	subsuelo
Tierra pulverizada	41.6	40.6	37.7	352
	65.0	63.1	52.8	59 5
Diferencia	23.4	22.5	15.1	24.3

ASOCIACION DE DETALLISTAS DE LA HABANA Y SU PROVINCIA

CONVOCATORIA A JUNTA GENERAL DE ELECCIONES PARCIALES

Se cita por este medio a nuestros asociados, para que el día 14 del corriente a las 12 del día, de acuerdo con los artículos 14, 15 y 16 de nuestro Reglamento, donde se elegirá Presidente, por un año, primer Vice-Presidente, por dos años, segundo Vice-Presidente por un año, Tesorero por dos años, Secretario por dos años, quince Vocales por dos años, un Vocal suplente por un año y cinco Vocales suplentes por dos años.

Por el señor Secretario se recibirán hasta 24 horas antes de la Junta, las candidaturas que en las Oficinas de la Asociación se presenten en las horas de 2 a 3 p. m.

NOTA:—Solo el recibo de Febrero será válido para el voto llenando los requisitos del artículo 22.

Habana 1o. de Marzo de 1926.

Ramón VAZQUEZ,
Secretario General.

Alt. 1o.

PROBLEMAS AGRARIOS

POR EL DOCTOR MIGUEL VARONA GUERRERO

(Continuación)

4o. COLONIZACION PRIVADA

La colonización agrícola oficial y privada, tendente a fomentar la pequeña propiedad rural, "siempre mejor cultivada que la grande, atendida por el hombre que la posee con cierto singular atractivo, haciéndola objeto de todos sus pensamientos, de todos sus cuidados, de toda su ternura, sin que mida el tiempo que consagra a su dominio, dedicándole con placer horas suplementarias, más allá de la jornada normal, hasta realizar, con la alegría del estímulo y el trabajo infatigable, el milagro de transformar rocas en jardines, debe tener dos finalidades, a saber:

1o. Desde el punto de vista del **interés social**, el fomento de la riqueza agrícola, como medio de mejorar, entre otros, los problemas económicos-sociales de la indigencia, y la política.

2o. Para el **interés privado** de los grandes propietarios de tierra, que colonizan, el fomento de población y cultivos en sus tierras improductivas, como medio de (a) hacer producir interés al capital de inversión que tales propiedades representan, y (b) hacer adquirir, con el fomento a tales propiedades, ese **valor social, o renta no ganada**, que aumenta el valor de las propiedades inmuebles.

Esto es, se practica la colonización oficial, del Estado, en defensa del interés general; y en cuanto de la colonización privada se atiende, principalmente, el interés privado de lucro de los propietarios, perfectamente compatible y armonizable, con el general de contribuir, en alguna proporción, al mejoramiento de las clases indigentes; llenándose así el deber moral de practicar el ego-altruismo, sin exagerados sacrificios, que arruinar pueden al que los practique, conduciendo a la indigencia que con ello se trata de remediar, al que sin tasa ni medida se ocupa sólo de los intereses generales.

Más, como quiera que la colonización para el fomento de la pequeña propiedad, tiene, como toda obra humana, sus impugnadores, séanos permitido objetarles que sus argumentos resultan de poca fuerza, porque la pequeña propiedad no es enemiga de la grande. Al contrario, la gran propiedad debe coexistir con la pequeña, reflejando sobre ésta, cuando está bien conducida, aquella misión educativa que le permite la superioridad intelectual y científica de los propietarios serios y aplicados, a que se une amenudo, la superioridad de capital. "Sin la gran propiedad, la agricultura de un país caería en la rutina; tendría todos los recursos de un trabajo considerable, pero no los de las aplicaciones de esa ciencia. Una gran posesión privada, bien dirigida, es un Canton, es una escuela cantonal, que nada puede reemplazar".

"A diferencia de las industrias, en que la grande destruye a la pequeña, la gran propiedad y la pequeña, pueden, por el contrario, hacer juntas un buen arreglo y prestarse servicios mutuos".

"La gran propiedad es muy útil a los pequeños propietarios que la rodean; le suministra buenos jornales y les permite no consagrar al cultivo de su campo, más que horas extraordinarias, cuyo producto, cualquiera que sea, es todo beneficios para ellos. Los pequeños propietarios no están en ninguna parte tan prósperos como cuando se encuentran cerca de una gran posesión, inteligentemente dirigida".

"Los diversos modos de propiedad, la grande, la mediana y la pequeña, tienen ventajas que deben hacer desear que ninguna de las tres llegue a desaparecer".

"La pequeña propiedad está sobre todo, bien colocada en la cercanía de las ciudades y pueblos. A veces exagera el desmenuzamiento y enmarañamiento de las parcelas; la ley debe entonces facilitar los cambios por exenciones de derechos, los propietarios deben prestarse de buen grado a estos arreglos inteligentes, sin que sea necesario constreñirlos a ello por la ley, como se ha hecho a veces, en Alemania".

El pequeño propietario que tomamos como tipo de este trabajo, es de media caballería de tierra, apreciando que una familia compuesta de seis personas, vive sin miseria, en media caballería sujeta a su cultivo, y que con una caballería vive desahogada u holgadamente.

La caballería de tierra, según la medida usual, para cultivos y trabajos, en el campo, se descompone en 52 ½ "besanas", o sea, un cuadro de sesenta y dos y medio cordeles planos de superficie, cada una de ellas, y dos y medio por cada lado; en la "rosa", de que tiene cada caballería 18½, de dos y medio cordeles por lado, y cien varas cuadradas; en el "careau" (caro) que representa la décima parte de una caballería y 3.420 metros planos cada uno.)

II

La distribución de la media caballería de tierra referida, o sea, 25 y media besanas, que tomamos como base de la tierra cultivable, por una familia de seis personas, puede distribuirse, en tal fin agrícola, como sigue:

1o. Batey con casa, platanal y arboleda; 2 besanas.
2o. Siembra de boniatos en agosto y enero; 1 besana.
3o. Siembra de malanga blanca; 1 besana.
4o. Siembra de yuca y malanga amarilla; 1 besana.
5o. Siembra de ñame y huerta; 1 besana.
6o. Siembra de maíz y frijoles; 2 besanas.
7o. Potrero, una yunta de bueyes, 1 vaca y 1 bestia; 5 besanas.
8o. Preparación para cultivo eventual; 2 besanas.
9o. Siembra de caña (si es zona de ingenios) con nueve mil cepas; 10 besanas.
Total: 25 besanas.

III

Los elementos con que debe contar un "Sitio" como el de que tratamos, deben ser, poco más o menos, los siguientes:

50 gallinas; dos cochinas y un verraco; una yunta de bueyes; una bestia de trabajo; un arado; dos machetes; dos azadones y dos hachas.

IV

La producción de tal medida caballería de tierra, así distribuída, puede ser como sigue:

(a) **Frutos menores.**
200 racimos de plátanos.
1,800 libras malanga blanca.
1,500 libras yuca.
1,000 libras malanga amarilla.
800 ligras ñame.
8 fanegas de maíz, y frutos varios de hortaliza

Estos frutos menores y el producto de las aves se puede valorar en 200 anuales.

(b) **Caña.**
15,000 arrobas de caña (1,500 arrobas por cada besana) que como caña libre que es, puede venderse a $7.00 arroba, o sea 1,050 arrobas de azúcar, que al bajo precio de 80 centavos, producen $840.00.

Deducido el producto expuesto, (1)**el costo de producción,** (2) **los gastos familiares de alimento, vestido y calzado** (contando con la leche, huevos, pollos y viandas producidas en el sitio, sólo necesita gastar dos pesos semanales, en 1 arroba de arroz, 2 libras de café, 6 libras de azúcar, sal y especies, que hacen $96.00 anuales); y(3) **la renta o amortización del precio** de compra aplazada de la media caballería, que valorada en $2,500 representa un interés de 6 por ciento, ascendente a $75.00; o bien $100.00 anuales, de amortización e intereses, si es precio de compra aplazada.

Así apreciados los ingresos y gastos del sitiero de media caballería, pueden quedarle $150 a $200 anuales líquidos.

CONCLUSION

Nada de lo aquí expuesto, (tomado de la experiencia práctica) constituye novedad. Tal repetición, pues, tiende, solo, a desarraigar del campesino cubano la rutinaria idea de que media caballería de tierra, no es bastante a producir su sustento y el de su familia, siempre que el cultivo de su pequeña parcela se efectúe por método intensivo.

Para facilitar la comparación de los gastos y productos de una caballería de tierra, sujeta a cultivo de granos y frutos menores, transcribimos a continuación, los cálculos recientes, de la Secretaría de Agricultura, sobre tal materia.

Ellos son los que siguen:

Gastos generales: por romperla $250.00; por cruzarla $190; por terciarla $160; por gradarla o aplanarla $40; por sembrarla $150; por semilla $1,246; por aporque y limpieza con cultivador $40; por sacarlo, recogerlo y envasarlo en el campo $200; por renta del terreno $200; por interés del capital invertido al 8 por ciento $206, que hacen un total $2.782.

Ingresos: por venta de 3,000 (tres mil quintales) a cuatro pesos quintal, hacen $12.0000.

Utilidad: $9.218.

Teniéndose en cuenta que los gastos y productos varían según las condiciones especiales de cada lugar, medios de cultivo, fluctuaciones de precio en los mercados locales y eventualidades varias, puede reducir el producto neto anual de una caballería de tierra, a cuatro mil pesos.

Véase ahora, en conjunto, la proporción entre los gastos y las utilidades en el cultivo de los demás artículos que se citan tomando siempre como base una caballería de tierra:

ARROZ
Gastos: $2,071.00.
Producción: $5,600.00.
Utilidad: $3,529.00.

FRIJOLES
Gastos: $1,472.00.
Producción: $3.850.00.
Utilidad: $2,378.00.

MAIZ
Gastos: $1,380.00.
Producción: $6,400.00.
Utilidad: $5,020.00.

BONIATOS
Gastos: $2,138.00.
Producción: $9,600.00.
Utilidad: $7,462.00.

YUCA
Gastos: $1,447.00.
Producción: $11,200.00.
Utilidad: $9,753.00.

Así determinada la capacidad económica posible, del pequeño propietario, que tomamos por término de comparación, pasamos a tratar de las bases fundamentales de la colonización privada, para después, referirnos a la creación de un "Mercado de granos y frutos", con que concluiremos el presente trabajo.

BASE PRIMERA

Selección del terreno.

La adecuada selección del terreno objeto de la repartición y colonización en parcelas, representa la base de todo éxito o fracaso, por cuanto implica no sólo la primordial adaptación al fin colonizador propuesto, sino que en relación con la clase de cultivo local posible, vías de comunicación y propuesta de colonización nativa local o extranjera, asegura el éxito de la empresa. Esto es, a la propuesta finalidad o clase de colonización especial debe subordinarse la selección del terreno, objeto de tal reparto y colonización.

De tal trascendencia resulta la selección del terreno, en concordancia con la clase especial de colonización proyectada, que cualquier hombre experto en la materia puede predecir, desde el primer momento, el éxito o el fracaso futuro de tal negocio.

BASE SEGUNDA

Planificación y acotamiento.

La planificación y acotamiento del terreno, representa el acto siguiente al de la selección.

Como consecuencia de la planificación se rectifica el área total y se levanta el plano oficial que sirva de base al aparcelamiento y segregaciones parciales que del fondo principal se hagan progresivamente, en el Registro de la Propiedad.

Como quiera que el aparcelamiento de una finca rústica, para fines de colonización, se diferencia mucho de la simetría geométrica de repartos urbanos, porque la irregularidad en las parcelas descansa en la necesidad de proveer a cada parcela rústica de los elementos de agua, monte, terreno de cultivo o crianza, según lo permita el plan general del reparto del fundo, se están en la necesidad de describir los linderos naturales de cada lote, de manera tan eficiente que evite en el futuro todo litigio o diferencias entre colindantes. Las más graves cuestiones de orden moral, en una comarca, se derivan de la pugna entre colindantes, de que, como grave elemento disolvente, hablara, hace dos mil años, el autor de obra de agricultura, Junio Moderato Columela.

BASE TERCERA

Plan económico de venta.

Desde luego que como toda colonización debe hacerse a base de la venta del terreno, al colono, por precio aplazado, no menor de 10 años, sin pago de interés ni amortización de capital en los dos primeros, ello implica trato con personas insolventes, cuya única garantía en el empresario descansa en:

1º En la hombría de bien y reconocida cualidad de hombre trabajador, de cada colono.

2º En el acopio de trabajo y obras que desde el primer momento de la venta aplazada debe realizar el colono comprador.

3º En la subida de precio que toma el terreno con el acopio de familias y trabajo, en el lugar de la colonización.

La realidad económica de esta clase de negocio no permite otra forma más restrictiva; ya que el hacerlo, o intentarlo, sobre el papel de un contrato, resulta un mero engaño para el empresario.

El interés del precio aplazado, a contar del tercer año de la venta, no debe exceder del 6 por ciento anual.

(Continuará)

NUMERO DE FINCAS TOMADAS EN ARRENDAMIENTO POR EL ESTADO EN 1925-26

Escuelas Públicas	Número	Renta Anual
Pinar del Río	249	$ 46.868.00
Habana	403	292.366.00
Matanzas	197	56.073.60
Santa Clara	336	106.830.48
Camagüey	71	30.674.56
Oriente	368	94.258.26
	1624	627.070.88

Juzgados	Número	Renta Anual
Pinar del Río	18	$ 7.116.00
Habana	41	46.056.00
Matanzas	24	12.372.00
Santa Clara	36	18.912.00
Camagüey	36	18.912.00
Oriente	11	5.280.00
	35	19.900.00
	1165	109.636.00

Zonas Fiscales	Número	Renta Anual
Pinar del Río	4	$ 2.880.00
Habana	12	12.330.00
Matanzas	4	1.900.00
Santa Clara	10	6.180.00
Camagüey	2	2.400 00
Oriente	9	8.390.00
	41	31.350.00

Impuestos	Número	Renta Anual
Habana	1	$ 4.800.00

Audiencias	Número	Renta Anual
Oriente	1	$ 2.000.00

Otras Oficinas		
	2	$ 2.520.00
	4	3.910.00
Pinar del Río	5	3.780.00
Habana	1	360.00
Santa Clara	1	360.00
Camagüey		
Oriente	13	10.910.00

Establos y Garages	Número	Renta Anual
Matanzas	1	$ 1.080.00

Campos de Tiro		
Santa Clara	1	$ 60.00
Oriente	4	300.00
	5	360.00

Estaciones de Policía	Número	Renta Anual
Habana	10	$ 29.220.00

Correos y Telégrafos	Número	Renta Anual
Pinar del Río	37	$ 7.884.00
Habana	68	18.870.00
Matanzas	37	13.606.00
Santa Clara	65	02.026.00
Camagüey	20	10.260.00
Oriente	61	23.574.00
	288	165.674.00

Cuarteles Militares	Número	Renta Anual
Pinar del Río	33	13.284.00
Habana	37	17.040.00
Matanzas	24	11.320.00
Santa Clara	58	17.061.00
Camagüey	33	9.996.00
Oriente	55	14.088.00
	245	82.789.00

Aduanas	Número	Renta Anual
Pinar del Río	2	$ 960.00
Habana	2	780.00
Matanzas	2	1.620.00
Santa Clara	2	4.700.00
Camagüey	2	2.700.00
Oriente	4	2.880.00
	14	13.640.00

Enfermerías Militares	Número	Renta Anual
Pinar del Río	1	$ 1.020.00

Hospitales Civiles	Número	Renta Anual
Matanzas	1	$ 600.00
Camagüey	1	1.080.00
Oriente	2	1.020.00
	4	2.700.00

Talleres y Depósitos		
	4	$ 516.00
Habana	1	1.200.00
Matanzas	5	1.716.00

Polvorines	Número	Renta Anual
Habana	1	$ 1.200.00

Oficinas de Sanidad	Número	Renta Anual
Santa Clara	1	$ 540.00

Penales	Número	Renta Anual
Camagüey	1	$ 600.00

RESUMEN

	Número	Renta Anual
Escuelas Públicas	624	$ 627.070.88
Correos y Telégrafos	288	165 674.00
Juzgados	165	109.636.00
Cuarteles Militares	245	82.789.00
Zonas Fiscales	41	31.880.00
Aduanas	14	13.740.00
Impuestos	1	4.800.00
Audiencias	1	2.000.00
Otras Oficinas	13	10.910.00
Enfermerías Militares	1	1.020.00
Hospitales Civiles	4	2.700.00
Talleres y Depósitos	5	1.716.00
Establos y Garages	1	1.080 00
Polvorines	1	1.280.00
Campos de Tiro	5	360.00
Oficinas de Sanidad	1	540.00
Penales	1	600.00
Estaciones de Policía	10	29.220.00
TOTALES	2.421	$1.086.935.88

El número de estas fincas tomadas en arrendamiento por el Estado en cada Término Municipal, puede conocerse con vista de los cuadros generales que se encuentran en estas oficinas a la disposición de quienes deseen examinarlos.

The MANUFACTURERS LIFE INSURANCE COMPANY de CANADA

tiene el gusto de anunciar el traslado de las Oficinas de la Sucursal en Cuba al Edificio "LA METROPOLITANA", Departamentos 535-8, Calle Presidente Zayas (antes O'Reilly.)

2295 3 d 27.

PRONOSTICO DEL TIEMPO PARA HOY

(Por Telégrafo.)

Casa Blanca, febrero 28.— DIARIO DE LA MARINA, Habana.—

Pronóstico del tiempo para la Isla: Buen tiempo hoy y el lunes. Temperaturas frías hoy y el lunes, especialmente noche y madrugada y ascenso de las temperaturas el martes. Terrales y brisas frescas, alcanzando fuerza de brisotes.

Estado del tiempo el domingo, a las siete de la mañana: Altas presiones en Cuba, México, Golfo, Estados del Sudeste de los Estados Unidos y región Nordeste y bajas en las Dakotas y Estados vecinos y Terranova.

Observatorio Nacional.

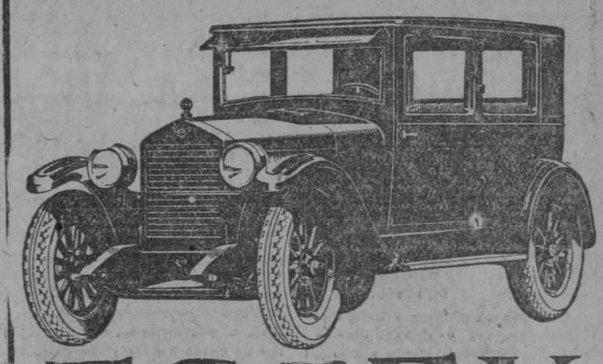

ESSEX

¡¡COCHE CERRADO A PRECIO DE ABIERTO!!

COACH CERRADO 5 PAS. O TURISMO 5 PAS. AMBOS **$1,100**

YA NO CUESTAN MAS DINERO LAS 21 VENTAJAS SIGUIENTES

1.—Más ventilación que en los abiertos.
2.—Graduación del aire a voluntad.
3.—Protección instantánea contra la lluvia.
4.—Protección instantánea contra el polvo.
5.—Cierre de puertas con llaves.
6.—Techo impermeable al calor solar y lluvia.
7.—Techo durable sin cambiarlo nunca.
8.—Estructura más sólida y durable.
9.—Líneas de carrocería permanente.
10.—Mayor comodidad.
11.—Puertas más anchas.
12.—Mayor duración.
13.—Mayor precio de reventa.
14.—Mejor protección en los accidentes.
15.—Mejor protección estando enfermo.
16.—Mejor protección con la humedad.
17.—Mejor protección de la toilette femenina.
18.—Más reservado cuando se desea.
19.—Más propio para manejarlo su dueño.
20.—Más propio para manejarlo una señora.
21.—Más aristocrático y elegante.

INVESTIGUE NUESTRO PLAN DE 1-3 CONTADO, RESTO EN 12 MESES

J. ULLOA Y CIA.

P. Martí 3, 5 y 7. Teléfono M-7951.

Distribuidores de Packard, Hudson, Essex y camiones White

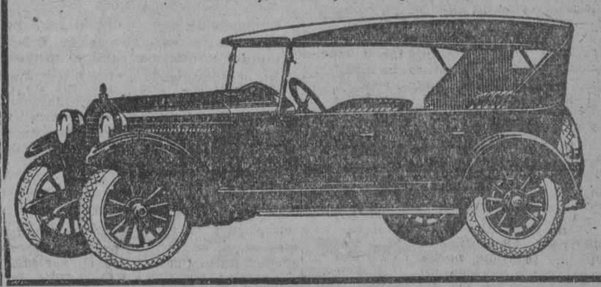

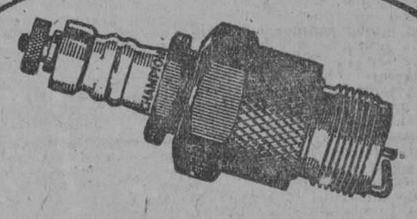

UN juego nuevo de bujías al fin de cada año contribuye mucho a aumentar el rendimiento del motor dándole nuevamente la regularidad de funcionamiento y la potencia que tenía en un principio.

Las bujías Champion aumentan la potencia del motor, facilitan el arranque, dan aceleración más rápida y funcionamiento más económico y compensan su costo en poco tiempo en economía de aceite y combustible.

Champion Spark Plug Co., Toledo, Ohio, U. S. A.

CHAMPION

N. Gelats & Co. BANQUEROS HABANA Aguiar 106-108

Vendemos Cheques de Viajeros Pagaderos en Todas Partes del Mundo y Cartas de Crédito Circulares en las Mejores Condiciones

"SECCION DE CAJA DE AHORROS"

Recibimos Depósitos en Esta Sección, Pagando Interés del 3 por 100 Anual

Todas estas operaciones pueden efectuarse también por correo

CERVEZA: ¡DEME MEDIA "TROPICAL"!

M.E.C.D. 2016

A TRAVES DE LA VIDA

POR HECTOR DE SAAVEDRA

A través de esta vida que pasa y cuyos accidentes anoto sin orden ni concierto, está la ceremonia del otro día para inaugurar la estátua que la piedad paternal ha elevado en recuerdo del hijo ausente.

El acto podía considerarse bajo distintos aspectos y daba lugar a hondas reflexiones. Había allí muchas flores que sonreían y alegraban con sus colores y un sol que vivificaba a toda una concurrencia esplendorosa. Parecía como si estuviéramos de fiesta y la alegría popular hubiera sido justa si a semejanza de otros pueblos de la Historia nos hubiésemos congregado para saludar al afortunado espíritu que iba, dejando esta tierra de miserias, a ocupar el envidiable sitio que le reservaba la inmortalidad y la gloria.

Pero no. Fuimos allí a lamentarnos, a proclamar nuestra pena y la injusticia de la muerte, de aquella muerte ensañada y cruel que nos pintó la hermosa oración de Sánchez Galarraga. ¿Por qué? ¿Qué sabemos nosotros de los designios de Dios. ¿Con qué derecho protestamos de que se nos hubiera arrebatado lo que tal vez hubiese sido un génio de que la humanidad se aprovechara? Esto lo dijo, magníficamente el Dr. Cortina; pero es una frase bella y cruel. Nosotros hubiéramos tenido un génio más para aprovecharnos, pero él, el bello joven desaparecido en su vida de flor, ¡qué tranquilidad no ganaba! ¡qué reposo tan suave y dulce para toda una eternidad! ¡Cuántos sinsabores ignorados y cuántas amarguras sin sentir! Los grandes espíritus que citó Cortina ¿fueron felices? Es que en sus almas elevadas la intensidad de la ingratitud y las ofensas no hicieron profundo e imborrable surco? Uno que hizo pueblos, creando naciones, que dió la libertad a millares de esclavos y sufrió el dolor material de épicas jornadas ¿no murió diciendo amargamente: "He arado en el mar?" El mismo doctor Cortina nos dijo en su caldeado y lapidario discurso que la vida era una serie no interrumpida de sacrificios. ¡Con cuánta crueldad los estamos haciendo sufrir a los demás!

Aquella ceremonia fué un calvario para los que no podían aceptarla como un acto social. La invocación de Galarraga a las madres que perdieron sus hijos tan soñados fué un dolor más que produjo la sensible y talentosa alma del poeta. Personalmente. él fué amigo y compañero del desaparecido, y ante su propia desdicha ahondó sin piedad la fuerza de su mente.

Yo salí de allí profundamente triste y mal humorado; dejando una multitud que se retiraba si no insensible, al menos tranquila por el deber cumplido. Tiene que ser así porque la intensidad de los sentimientos no pueden ser compartidos, en todos, por igual. Lo que quedaba, de efectivo, eran los padres torturados y los amigos profundamente conmovidos.

No sé, ni me importa, como se estimarán estos sentimientos míos que piden para el dolor la soledad y la tristeza. Una vez sufrí una pérdida inmensa, la mayor que pude haber pasado después que desapareció del mundo la valerosa mujer que me dió a la vida y me inculcó las generosidades que pude aprender. Puedo decir que entonces me sentí más solo que mi pobre amiga la señora de Aguirre. No obstante seguí viviendo y cuando nuevamente me tocó perder al compañero de veinte años, al amigo discreto y amable que me dió tantos ejemplos de superioridad y que me hizo querer la vida, entonces, con mis familiares y mis criados, que eran viejos amigos, también, que mucho la amaban, salimos de "Bagatelle" para tributarla, en silencio, los últimos honores. Me dijeron, más tarde, que la crítica social se había ensañado, pero no puse atención, porque libré a mi pobre esposa de los comentarios que hubieran hecho los que estuvieran por compromiso, y hasta los que tenían que sufrir la distancia del viaje y el calor de aquella horrible tarde del mes de julio. Para nuestro dolor nos bastábamos nosotros solos.

Para el pobre niño, y digo pobre a pesar de que creo que para la sensibilidad de su alma es una fortuna que esté en el cielo, para el desdichado joven que, al menos, por tantas circunstancias parecía con tan buen derecho a vivir la vida, hay siempre la mejor memoria entre sus amigos y el más intenso recuerdo entre sus padres, que fueron como muy bien apuntaron los oradores, los que le rodearon y educaron. Me es dulce visitar la casa de Aguirre, porque allí "vive" el hijo ausente y es suave y bueno evocar su memoria, a cada paso, entre los objetos que le rodeaban, que eran su personalidad y que subsisten inalterables. Este respeto me es agradable al espíritu porque me amarga y repugna quien se apresura a pasar demasiado pronto la esponja humedecida con el olvido pará borrar el pasado. En casa de mi viejo y querido amigo Charles Aguirre, se desliza, ahora, una apacible calma, que continuará no interrumpida porque en ella viven los recuerdos que siempre se mantendrán perennes, y que no serán ni marchitados ni cambiados por los años que minarán el bronce de la estátua o los vientos que la azotarán con la veleidad de los hombres.

GENTE DESCONOCIDA

DULCE MARIA SERRET

Esta cubanita, pianista notable, se halla corriendo el grave peligro de convertirse en parisién. El Gobierno, la Academia de Artes y Letras y la Sección de Bellas Artes de la Secretaría de Instrucción Pública debieran ponerse de acuerdo para obligar a Dulce María Serret a pasarse un par de años dando conciertos en la República.

Las Danzas de Cervantes, "La Comparsa" de Lecuona, "La Cubana" de Falla y otras obras de ritmo tropical, figuran en su repertorio, y la prensa francesa está habituada a colmarla de elogios por los primores que obtiene en su ejecución.

Los salones parisienses—una taza de té, pastas, charla culta y florida, música buena—conocen muy bien su silueta inclinada sobre el piano de cola. Luego, aplausos, flores y un check, admirable costumbre de algunos países de Europa que han aprendido, al fin, que los artistas no viven del aire.

Ella quiere venir; pero tiene miedo de que en las visitas le pidan:

—Oye, chica: ¿No sabes tocar un fox de última que sirva para bailar el Charleston?

—(¡!)

—¿No? Y entonces ¿qué aprendiste en París?

Y luego, en voz baja, el comentario:

—¡Nada, que ha perdido el tiempo miserablemente!... ¡No sabe ni tocar un són! ¡Para eso se pasó tanto tiempo fuera!...

Armando MARIBONA.

Comisión de Ferrocarriles

ACUERDOS TOMADOS EN LA SESION CELEBRADA POR LA COMISION EL DIA 18 DE FEBRERO DE 1926

Dirigirse nuevamente a las Compañías y muy especialmente a los F. C. Unidos de la Habana, F. C. de Cuba y Norte de Cuba, como a las que más afecta el transporte de los frutos menores, para que propongan las medidas que estimen convenientes a fin de facilitar dicho transporte y especialmente a abreviar el plazo de entrega, dándole preferencia en los lugares de embarque y entrega en los de enlaces de una Compañía con otras.

Dar traslado al Ayuntamiento de Placetas del informe del Ingeniero Inspector Auxiliar en el que se manifiesta no ser necesario la instalación de barreras en las calles Primera del Sur y Tercera del Oeste en Placetas.

Dar traslado a la Compañía del F. C. de Perseverancia de lo expuesto por la Inspección Gral. acerca de que ese Ferrocarril no ha cumplido como prometió poner en servicio el automóvil de vía adaptado para un número razonable de pasajeros. Se le da un plazo de 30 días para que reemplace el actual automóvil por otro que reuna los requisitos exigidos, apercibiéndola de penalidad caso de no ejecutarlo.

Trasladar a los F. C. U. de la Habana y al Ayuntamiento de Palmira el informe presentado por el Ingeniero Inspector Auxiliar con el fin de evitar las inundaciones que periódicamente ocurren en aquel poblado, debiendo ponerse el Ayuntamiento y la Compañía de acuerdo para realizar las obras indicadas.

Dar un plazo de seis meses a la Cía. del F. C. de Cuba para la terminación de las obras de la Estación de Martí, ordenándole que el piso de toda la Estación, andenes y pasillos se hagan de hormigón y que se instalen en los andenes signos que indiquen la dirección de cada tren.

Contestar a la Secretaría de Gobernación que no tiene objeción alguna que hacer al acuerdo del Ayuntamiento de Cienfuegos autorizando a The North American Trading and Import Co. para la construcción de un edificio con destino a la instalación de dos bombas para impulsar mieles y dos motores eléctricos y un ramal de vía ancha a la Empresa Cuban Central.

Manifestar a la Compañía del F. C. de Cuba que en los pasos a nivel de particulares a que se refiere, se debe por lo menos colocar las señales de silbato para las locomotoras, pues ellas servirán siempre de aviso, indicando la proximidad de los trenes.

Trasladar al Ayuntamiento de Bauta el informe del Ingeniero Inspector Auxiliar, en el que se llega a la conclusión de que actualmente es innecesario la apertura de las calles Máximo Gómez, Maceo y Loinaz del Castillo a través de las líneas de la Havana Central y Unidos de la Habana.

Darse por enterada del informe de la Inspección Gral. en el accidente ocurrido el día 30 de octubre pasado; en que operando el tren extra ascendente núm. 274 en el patio de la Estación de San Felipe de los F. C. U. de la Habana, fué alcanzado por su cola por el tren 607, locomotora 297, resultando descarrilada ésta y varios carros del extra 297.

Darse por enterada del informe de la Inspección Gral. en el accidente ocurrido el 19 de noviembre pasado en que encontrándose en la Estación de Puentes Grandes, línea Marianao, de los F. C. Unidos esperando un cruce, el tren de las 5.40 p. m. de Galiano, coches 907 y 919, fué alcanzado por la cola por el tren de las 5.50 p. m. ascendente línea general coches motores 876 y 878, resultando lesionados tres viajeros de este último tren y el motorista Sr. A. León Leiva del mismo.

Trasladar al Alcalde Municipal de Rodas lo expuesto por la Compañía del F. C. de Caracas, referente a la apertura y reparación Crucero "Vara del Rey", y V. E. Caracas, Cruces y Rodas, manifestando que ha resuelto suprimir el crucero existente en el lugar anteriormente citado y colocarlo de nuevo donde lo solicita el referido Alcalde.

Pedir a The Cuba P. d. informe el resultado de sus investigaciones sobre queja presentada por el señor Ramiro Cabrera por demora en el embarque por expreso de 5 serones de posturas de tabaco despachadas por la Estación de Guayos.

Tuvo lugar la audiencia pública en la queja de La Metropolitana contra la Compañía de los F. C. U. de la Habana por falta o averías de mercancías en los expedientes números 1252, 1260, 1279, 1280, 1287, asistiendo solamente el letrado de la Compañía de los Ferrocarriles Unidos de la Habana.

Se dió por celebrada la audiencia pública en la queja de Julián Martínez Callejas Presidente de la Compañía Salinas Artificiales de Caimanera contra el Ferrocarril de Guantánamo por deficiencias en el servicio. Legajo número 7 número 184.

Tuvo lugar la audiencia pública, en la queja de Manuel Seijo y Compañía contra Unidos, Cuba y Norte de Cuba por pérdida de mercancías expediente número 1272, asistiendo solamente el Letrado de la Compañía de los Ferrocarriles Unidos de la Habana.

Se dió por celebrada la audiencia pública en la queja de La Metropolitana contra Norte de Cuba por pérdida de mercancías expediente número 1249, 1271, 1281.

Tuvo lugar la audiencia pública en la queja del Dr. Santiago Echemendía de Sancti Spíritus contra los Ferrocarriles Unidos por sustitución de sus equipajes (falta parcial) asistiendo solamente el Letrado de los Ferrocarriles Unidos de la Habana.

Tuvo lugar la audiencia pública en la queja de Rogelio Barata, contra Unidos por pérdida de un bulto de Camagüey a Habana, asistiendo solamente el Letrado de la Compañía de los F. C. U. de la Habana.

Tuvo lugar la audiencia pública en el Exp. número 71, Leg. núm. 2, recurso de revisión establecido por The Havana Terminal contra acuerdo de 8 de diciembre de 1924, en el que se le impusieron dos multas de $30,00 y $20,00, por interrupción de tráfico en el crucero en las calles Fábrica y Atarés.

La Comisión acuerda trasladar a la Compañía Azucarera de Calimete S. A. lo expuesto por los F. C. U. de la Habana referente a queja presentada por la primera de dichas Compañías por negarse la segunda a autorizar la circulación de un automóvil de la propiedad de la Compañía Azucarera, del Central Porfuerza hasta el chucho Loro.

Dar su conformidad a lo informado por la Inspección Gral. sobre proyecto presentado por el F. C. Cubano de Hershey del puente que se proyecta construir en el Km. 12354 del ramal proyectado de Hershey a Catalina, aceptando lo manifestado por la Inspección en lo que se refiere a la ampliación en el sentido que se solicita.

EN EL PRESIDIO NACIONAL DE MARIANAO

El Subsecretario de Gobernación, doctor Juan Antonio Vázquez Bello, en un palco del salón de actos del Presidio Nacional, en la fiesta celebrada ayer

BRILLANTE RESULTO LA FIESTA OFRECIDA EN HONOR DEL SUBSECRETARIO DE GOBERNACION, DR. JUAN VAZQUEZ BELLO

En honor del Subsecretario de Gobernación Dr. Juan Vázquez Bello, tuvo efecto ayer una fiesta teatral, en el Salón de Actos, a la que asistieron numerosas damas y señoritas.

Dicha fiesta fué organizada por los penados con autorización del Capitán Castell, Jefe del Penal.

Comenzó a la una y media de la tarde, según constaba en el programa

En el palco vimos al Dr. Vázquez Bello al que acompañaban los doctores Rigoberto Ramírez, Manuel Secades y Japón, Letrado Consultor de la Secretaría de Gobernación; y el Director de "La Prensa", Sr. Juan O'Naghten.

Fué recibido el Dr. Vázquez Bello a su llegada al Penal, por el capitán Castells y demás Jefes subalternos, ejecutando la Banda de Música del Penal el Himno Nacional.

EL PROGRAMA

Comenzó la fiesta ejecutando la Banda bajo la hábil dirección del Sargento Mayor Sr. Crispín Alfonso, la Overtura "Moring, noon and night in Viena", del Maestro Supé.

El recluso M. D'Oporto, en breves palabras dedicó la fiesta al Dr. Vázquez Bello, demostrando una vez más sus dotes oratorias, su preparación cultural.

A los pocos instantes se representó un hermoso diálogo en prosa y en verso, original de D'Oporto, titulado "Lo positivo", por su autor y el Sr. S. Sanz. La concurrencia los aplaudió incesantemente, tanto por la gracia del diálogo, como por su arte.

Terminó la primera parte con el primer acto del delicioso juguete cómico, original de Vital Aza, titulado "El Afinador".

Estuvo la representación a cargo de la Sra. C. Aragón de Fuentes, de las señoritas Margarita y Mercedes Prats, y de los señores José Aragón, S. Sanz, D. Arjona, A. P. Arango, J. La Fuentes y J. Aybar. Nutridos aplausos premiaron su labor

La segunda parte dió comienzo por una hermosa composición del maestro F Rojas "Pout-pourri cubano", que la Banda tuvo que bisar en atención a los aplausos prodigados.

Después se representó el segundo acto del juguete cómico "El Afinador".

Terminó la función ejecutando algunos números de canciones cubanas, el danzón "General Machado, Luz del Porvenir" del maestro Alfonso y la gran marcha militar "General Machado".

En el campo de sport, antes lugar de rudas faenas para los penados, los reclusos disfrutaron del sport del base ball y del foot ball, el tiempo reglamentario.

Unos momentos antes de terminar la función teatral, rasgó el aire un toque de corneta, y los reclusos formados en compañías, regresaron a sus alojamientos.

Se hizo un silencio solemne en el Penal. Y comenzó el desfile de la concurrencia.

El capitán Castells fué felicitado por el Sr. Subsecretario y sus acompañantes, así como por los asistentes a la fiesta. A las felicitaciones recibidas consignamos en estas líneas la nuestra para el distinguido militar.

LESIONADO GRAVEMENTE UN INDIVIDUO DESCONOCIDO

El doctor Anglés asistió en la Casa de Socorro de ésta, de heridas contusas en la región occípito-frontal, contusiones y escoriación diseminadas por todo el cuerpo, signos de embriaguez alcohólica y síntomas de conmoción cerebral, a un individuo cuyas generales se ignoran y que aún no ha sido identificado.

Este individuo viajaba como pasajero en una de las guaguas automóviles que hacen viajes desde Artemisa a la Habana, marcada con el número 9 y perteneciente a la Empresa Blanca, cuando al llegar al Puente de Santa Cruz, se lanzó del vehículo al pavimento, donde fué recogido por el sargento de la Guardia Rural, del Escuadrón 21, nombrado Emilio Llanos, quien lo condujo a la Casa de Socorro.

El herido ingresó en el Hospital Calixto García, y del hecho se dió cuenta al Juzgado de Instrucción.

Juana Marrou natural de la Siria y vecina de San Luís, 11, en el Reparto La Ceiba, dió cuenta a la policía que de la casa Martí, 9, del propio Reparto La Ceiba, le sustrajeron diez pesos, sospechando sea la autora de la sustracción María Campillo y Herrera.

Dió cuenta a la policía Eduardo Fernández Alvarez, natural de España, de que le habían sustraído, sin saber quién sea el autor, del cuarto en que vive un reloj de oro y un alfiler de corbata, valuado todo en ciento ochenta pesos.

Abreu.

TEXTO DE LA LEY DE AUMENTO DE SUELDO . . . .

(Viene de la PRIMERA)

Artículo IX.—Los Maestros de Taller de la Escuela de Artes y Oficios disfrutarán de un haber anual de mil ochocientos pesos. Los operarios ayudantes, el auxiliar de Taller, delineante y el fogonero mecánico lo tendrán de mil trescientos pesos anuales.

Artículo X.—El Director y el Secretario de las propias Escuelas tendrán una gratificación como adición a sus respectivos sueldos de Profesores de mil doscientos pesos y seiscientos pesos anuales respectivamente. El personal administrativo y subalterno de la Escuela de Artes y Oficios de la Habana, tendrá un aumento de un veinte y cinco por ciento sobre sus haberes actuales.

Artículo XI.—Se autoriza al Poder Ejecutivo, para que establezca cuando lo estime conveniente, en el orden que crea oportuno, una Escuela de Artes y Oficios en cada una de las Provincias de Pinar del Río, Matanzas, Santa Clara, Camagüey y Oriente y en las ciudades que tengan más de veinte mil habitantes de población urbana con arreglo al último censo. A ese fin el Poder Ejecutivo consignará en el Proyecto de Presupuesto inmediato la cantidad necesaria para las atenciones de la escuela que funde, tomándolas entretanto de los fondos no afectos a otras obligaciones.

Artículo XII.—Estas Escuelas tendrán las mismas enseñanzas, dependencias, organización, plan de estudios, personal y consignaciones de la Escuela de Artes y Oficios de la Habana.

Artículo XIII.—Para la instalación y organización de las Escuelas de Artes y Oficios creadas por esta Ley, comprendiendo la adquisición de muebles, instalación de los talleres, gabinetes, laboratorios, museo industrial, sala de dibujo, adquisición de maquinarias, etc., se podrá invertir hasta la cantidad de veinte mil pesos, por una sola vez, y para la adaptación de los edificios destinados a dichas Escuelas se podrá invertir hasta la cantidad de treinta mil pesos, también por una sola vez.

Artículo XIV.—Los Ayuntamientos y Gobiernos Provinciales, consignarán en sus presupuestos ordinarios el tres por ciento de la ascendencia total de los mismos con destino al pago de becas para alumnos pobres que deseen concurrir a las Escuelas Normales, de Artes y Oficios y de Bellas Artes, sufragadas por el Estado en las capitales de provincia y demás ciudades donde se establezcan.

Artículo XV.—Para hacer opción a una de estas becas, será requisito indispensable justificar:

(a).—Estado de pobreza, entendiéndose por tal el que el cabeza de familia a cuyo cargo corra la educación del menor viva de un sueldo u oficio que le produzca no más de cien pesos mensuales.

(b).—Buen estado de salud.

(c).—Aplicación y buena conducta.

(d).—Que se tienen los conocimientos y edad necesarios para el ingreso en la escuela que elija.

Artículo XVI.—La elección de becados se hará en público sorteo entre los aspirantes que hubieren presentado solicitudes y justificado los requisitos que señala el artículo anterior.

Artículo XVII.—El número de becados será el mismo para una y otra escuela, pero el que resulte para la Escuela Normal, se dividirá por mitad entre hembras y varones.

Artículo XVIII.—Los Catedráticos, Médicos, Veterinarios, Profesores Auxiliares y personal subalterno de las Granjas y Escuelas Agrícolas, percibirán un aumento de un veinte y cinco por ciento sobre el sueldo que actualmente disfrutan.

Artículo XIX.—La Escuela Profesional de Pintura y Escultura de San Alejandro en la Habana, tendrá el personal y material siguiente:

Personal administrativo y subalterno	
1 Director (gratificación) .	$ 600.00
1 Secretario (gratificación).	300.00
1 Escribiente, Archivero y Mecanógrafo	900.00
3 Mozos de limpieza a $480	1.440.00
1 Conserje	720.00
	$3,960.00
Personal facultativo	
1 Profesor clase A. . . .	$ 1,400.00
3 Profesores clase B a pesos 1,600	4,800.00
4 Profesores clase C, a pesos 1,800.	7,200.00
4 Profesores clase D, a pesos 2,400.	9,600.00
1 Profesor Auxiliar	1,400.00
1 Profesor auxiliar segundo	900.00
	$25,300.00
Material de la Escuela	
Para material de enseñanza y modelos	$ 600.00
Para material ordinario y alumbrado	1,100.00
Para modelo vivo	1,300.00
Para libros de arte	350.00
	$3,350.00

Los Profesores de la Escuela de Pintura y Escultura de San Alejandro de la Habana, que tengan a su cargo dos o más asignaturas, percibirán veinte por ciento de aumento sobre el sueldo que disfruten.

Artículo XX.—El actual Conservador del Museo Nacional se denominará en lo sucesivo "Director del Museo Nacional", y percibirá un sueldo anual de tres mil pesos.

Artículo XXI.—Los Auxiliares de las Escuelas de Kindergarten disfrutarán de un aumento de un veinte por ciento sobre sus sueldos actuales.

Artículo XXII.—Los Superintendentes Provinciales devengarán un sueldo de cuatro mil doscientos pesos anuales.

Artículo XXIII.—Los Inspectores Provinciales de Instrucción Primaria; los Inspectores Técnicos y Administrativos a las órdenes del Secretario de Instrucción Pública y Bellas Artes y los Inspectores Generales de Enseñanzas Especiales, tendrán un sueldo de tres mil cuatrocientos pesos anuales.

Los Inspectores de Distrito tendrán un sueldo anual de tres mil pesos y los Inspectores auxiliares de Distritos lo tendrán de dos mil setecientos pesos.

Artículo XXIV.—Se autoriza al Poder Ejecutivo para crear hasta mil aulas más en las Escuelas de Enseñanza Primaria; las que serán distribuídas de acuerdo con las necesidades indicadas por la sección del Mapa Escolar de la Secretaría de Instrucción Pública y Bellas Artes.

Artículo XXV.—Se concede un sobresueldo por antigüedad de dos pesos mensuales por cada año de servicios consecutivos que se presten a partir de la promulgación de esta Ley, a los maestros de Instrucción Pública hasta que cumplan veinte años de servicios.

Artículo XVI.—El artículo noveno de la Ley de Retiro Escolar, quedará redactado de la manera siguiente:

"Artículo IX.—Los fondos para atender el pago de esta obligación lo formarán:

"Primero: Con el importe del descuento del cinco por ciento del haber total de los individuos comprendidos en el artículo primero de esta Ley y el de cinco por ciento de lo que perciben en concepto de retiro a los comprendidos en sus beneficios.

Segundo: Con el cinco por ciento del primer haber mensual completo que deba percibir cualquiera de los individuos comprendidos en el artículo primero de esta Ley al ingresar en el servicio.

Tercero: Con el cincuenta por ciento de la diferencia de haber correspondiente a la primera mensualidad completa que deban percibir los comprendidos en el artículo primero de esta Ley, cada vez que alcancen un ascenso en la profesión y también el cincuenta por ciento de la diferencia de haber que resulte cada vez que obtenga un sobresueldo por antigüedad en el servicio, correspondiente también al primer mes que deba percibir.

Cuarto: Con el total de sobrante por concepto de personal de Instrucción Primaria.

Quinto: Con las donaciones de filántropos y Sociedad y Empresas que se interesen por la enseñanza y por el porvenir del Magisterio destinadas a aumentar los fondos del Retiro Escolar."

Artículo XXVII.—Quedan derogadas cuantas leyes, decretos y órdenes se opongan al cumplimiento de esta Ley, la cual empeará a regir, en lo referente a lo consignado en los artículos primero y segundo, al publicarse en la "Gaceta Oficial" de la República y en cuanto a los demás preceptos de los restantes artículos el primero de julio de mil novecientos veinte y seis y se tomarán de los fondos del Tesoro no afectos a otras obligaciones los créditos necesarios para su cumplimiento hasta tanto sean incluídos en los Presupuestos Generales de la Nación.

Por tanto: mando que se cumpla y ejecute la presente Ley en todas sus partes.

Dada en el Palacio de la Presidencia, en la Habana, a 17 de febrero de 1926.—**Gerardo Machado.**—**G. Fernández Mascaró,** Secretario de Instrucción Pública y Bellas Artes.

SEVEROS TEMBLORES DE TIERRA EN UNA ISLA GRIEGA

ATENAS, febrero 28. (U. P.)—En la Isla de Zanite y en sus vecinas situadas en el Peloponeso, se han sentido ayer y hoy fuertes temblores de tierra.

En Kylline se derribaron algunas casas y otros edificios.

En Zanite fué el único lugar donde ocurrió una muerte a causa de este fenómeno.

EN LA ZONA FISCAL . . .

(Viene de la PRIMERA)

gadas de la dirección del Asilo.

El tenor Sansirena cantó con verdadero gusto e inspiración el Ave María de Devert y el Sr. Obispo dirigió una plática muy sentida a la concurrencia hablando de la educación de la niñez bajo la moral cristiana.

En una de las paredes centrales del edificio, en su parte interior aparecía la bandera cubana rodeando el retrato de la benefactora Anita Fernández.

Terminada la ceremonia una de las niñas, asilada con arrobadora gracia pronunció breves y elocuentes palabras para dar las gracias a la concurrencia que honró el acto. La niña sólo cuenta once años de edad.

Actualmente el Asilo tiene quince camas nuevas habilitadas en cuatro habitaciones altas con nueve asiladas que recibirán instrucción en una espaciosa y ventilada aula que contiene dieciséis pupitres bajo la advocación del corazón de Jesús.

La Banda Municipal ejecutó el Himno Nacional y otras piezas de concierto habiendo asistido el Alcalde y representaciones de la alta sociedad de Cienfuegos.

La Presidenta Sra. Teresa Rabasa con sus bellas hijas obsequiaron espléndidamente a la concurrencia.

El Asilo está rodeado de un hermoso jardín y está situado frente a la bahía siendo un lugar delicioso.

Simón,
Corresponsal.

SE CELEBRO EN EL AYUNTAMIENTO DE GUANAJAY UNA SOLEMNE RECEPCION A LA MEMORIA DE D. JOAQUIN N. ARAMBURU

GUANAJAY, febrero 28.—DIARIO, Habana.—El pueblo de Guanajay ha rendido hoy un nuevo homenaje de veneración al recuerdo imperecedero de aquel esclarecido varón, ilustre periodista, noble patriota que se llamó Joaquín Aramburu, que fué durante muchos años redactor del DIARIO DE LA MARINA y cuya muerte aún lloramos los que supimos quererle y admirarle.

Con motivo de la colocación del retrato del escritor insigne, obra del notable pintor Valderrama, en el salón de sesiones del Ayuntamiento de esta, se celebró un solemne acto, en el cual estuvieron presentes las autoridades locales, sociedades docentes, prensa y numeroso público.

La recepción estuvo a la altura del ilustre hombre desaparecido, ocupando los sitios preferentes a la hora de celebrarse tan hermoso acto, la viuda, hijos y familiares del inolvidable don Joaquín.

Se pronunciaron, con motivo de tan solemne recepción, discursos muy sentidos y elocuentes.

Más tarde, la concurrencia en pleno asistió al parque donde ha sido erigido el busto del preeminente guanajayense, ofrenda pública iniciada por el DIARIO DE LA MARINA, depositándose en el pedestal del busto coronas, ramos de flores y una gran bandera cubana.

A nombre del Ayuntamiento de Guanajay, habló elocuentemente para exaltar la memoria del eximio cubano, el representante Sr. Martín Mora, que hizo un magistral discurso.

Corresponsal.

NOS HABLA EL . . .

(Viene de la primera página.)

obligada a cumplir con todas las obligaciones que ha contraído; mucho más, si se tiene en cuenta que dos cubanos presiden en la hora actual, dos importantes organismos las normas del Derecho Internacio-internacionales, que están fijando contemporáneo: Don Antonio Sánchez de Bustamante, el Tribunal Permanente de Justicia, y Cosme de la Torriente, la Asamblea de la Liga de las Naciones. Y en el orden interior, los Partidos políticos, sin excepción, en sus programas, han ofrecido a las clases trabajadoras contenares de reformas, que no han cristalizado. Es llegada la hora del cumplimiento: el retiro general para todo el que trabaja, el retiro para la ancianidad, la protección a las mujeres y los niños, la organización de la banca obrera y el mejoramiento de todo cuanto tienda a producir bienes a cuantos subsisten de su esfuerzo, han de ser, y deben ser, motivo más que elevado para ocupar la atención, no ya del Poder Legislativo y del Ejecutivo de la Nación, sino de todas las clases intelectuales de Cuba, que conocen que es llegado el instante de afianzar esos ideales-fuerza que dan orientaciones a los pueblos y trazan, de manera definitiva, las nuevas rutas de su historia.

El retiro general y las otras ventajas de previsión social que contiene la proposición de Ley que he presentado a la Cámara de Representantes, son extremos que deben abordarse inmediatamente. El Banco Nacional de Empleados y Obreros que por esa misma Ley se crea, además de dedicar cantidades importantes al aumento de escuelas y bibliotecas, al fomento de casas higiénicas y baratas para empleados y obreros, tiene también una alta finalidad nacionalista será el más cubano de los Bancos; estará constituído con el dinero de los empleados y obreros de Cuba, y la mitad de sus ingresos serán invertidos en la compra de Bonos de la República. Es decir, esos bonos que hoy están, en proporción alarmante, en poder de extraños, vendrán a manos cubanísimas, y el interés que nuestra Nación paga por ellos será percibido por cubanos, y será dinero que, producido por el pueblo, vuelva al pueblo, sin desdoro, incorrupto; reafirmando más y más la propia nacionalidad.

Carnavales en Santiago de Cuba

Aspecto de la concurrencia al baile ofrecido por la distinguida señorita Julita Muñoz

DEPARTAMENTO DE OBSEQUIOS DEL "DIARIO"

Diariamente insertaremos en esta sección las contestaciones a las cartas que nos lleguen solicitando informes, y todo lo relacionado con los obsequios ofrecidos por el DIARIO DE LA MARINA en el presente año de 1926.

También publicaremos una relación de todas aquellas cartas que se reciban con la dirección deficiente o sin dirección y que por ese motivo no puedan ser enviados los vales numerados.

NO HAY QUE OLVIDAR, CON LA REMISION DE LOS CUPONES, EL CORRESPONDIENTE SELLO PARA EL FRANQUEO.

RELACION DE CARTAS QUE HEMOS RECIBIDO RECLAMANDO VALES, CUYOS CUPONES NO NOS HAN LLEGADO.

ESTAFETA

JOSE FERNANDEZ.—Bayamo.

Los cupones que usted dice remitió con fecha 10 del actual no han sido recibidos. Haga la investigación correspondiente en la oficina de Correos.

JACINTO BENITEZ MAYOR.—(Sin dirección.)

Por no remitir s udirección no es posible remitirle los vales numerados. Esperamos lo haga oportunamente.

CARTAS DEVUELTAS POR CORREOS POR DIRECCION DEFICIENTE

José Rodríguez, Gallo 30, Sagua la Grande.—Silvio Fernández, calle 21 entre 2 y Paseo, Vedado.—A. Fernández. Cruces.—Constantino Marcos, Santiago de Cuba.—José F. Fernández, calle 6 No. 19, Santiago de Cuba.—Leopoldo Creus, Santiago de Cuba.—Esteban Sordo, Apartado 17, Los Palos.GEvaristo Rodríguez, Apartado 67, San Cristóbal.—José Argüelles, Camajuaní.—José Suárez, Cristina 16, Habana.

CARTAS DETENIDAS EN DISTINTAS ADMINISTRACIONES DE CORREOS POR DIRECCION DEFICIENTE

Pedro Montes, Belascoain 28, Habana.—América B. García, Escobar 24, Habana.—Sara Rosa Lezpona, Primelles 49, Cerro.—Alvaro Alvarez, Apodaca 21, Habana.—José Bauzan González, Obispo 20, Habana.—Ignacio Angulo, Aguiar 116.—Angel Benito Mercedes 86, Habana.—Ricardo Batista Habana 181, Habana.—Jerónimo Menéndez, Maceo 119, Pinar del Río.

INSTRUCCIONES QUE DEBEN CONOCER LOS INTERESADOS EN NUESTROS VIAJES A ESPAÑA O FRANCIA

Para el rápido cange y remisión de los vales numerados, es conveniente (no imprescindible) que los cupones que se envían por correo, vengan en cantidad no menor de 50 en cada paquete o carta.

Los cupones deben separarse de diez en diez, unidos por presilla u otra manera cualesquiera, para hacer más fácil la contabilidad.

El envío del "sello" para el franqueo de los vales numerados que remite nuestra oficina, es imprescindible. Por lo tanto, no tendrán derecho a reclamación los que no cumplan con este requisito.

Debemos recomendar muy especialmente que cuando la firma de la persona que envia cupones no sea muy clara, escriban aparte el nombre en letra de Máquina o de manera que pueda ser lejible. De ese modo se evitarán las devoluciones de vales o rectificaciones que son necesarias hacer, y que pudieran traer trastornos a la hora de identificar a los que resulten beneficiados con nuestros viajes.

Un vale numerado extendido a nombre de una persona no podrá ser cambiado para cederlo a otra. Sólo se rectificará el nombre en el caso de un error, cuando sea comprobado por nuestro Departamento de Obsequios.

Economice su trabajo y el nuestro. En lugar de escribir cartas acompañando los cupones, llene el cuadro que insertamos los lunes uniendo al mismo el sello en el lugar indicado y de ese modo recibirá más rápido los vales numerados.

Departamento de Obsequios.

DIARIO DE LA MARINA

[SELLO]

Adjunto remito.....cupones.

(Nombre) . . . . . .

(Dirección) . . . . . .

(Ciudad) . . . . . .

Este cuadro se publicará una vez a la semana para que pueda ser utilizado por los interesados.

DROGUERIA SARRA
LA MAYOR
SURTE A TODAS LAS FARMACIAS. ABIERTA TODOS LOS DIAS Y LOS MARTES TODA LA NOCHE

FARMACIAS QUE ESTARAN ABIERTAS HOY

LUNES

P. Dulce y Lugareño.
Ayesterán y Bruzón.
Neptuno y Monserrate.
Concepción y Avenida de Acosta.
Jesús del Monte No. 546.
Luyanó No. 3.
Correa No. 2.
Jesús del Monte No. 143.
Churruca No. 29.
Cerro y Lombillo.
Línea entre 10 y 12 (Vedado).
23 y C. (Vedado).
San Lázaro 402 y San Francisco.
Neptuno y Soledad.
Dragones y Manrique.
Reina No. 141.
Desagüe y M. Gonzáles.
Monte y Angeles.
Consulado y Genios.
Animas y Amistad.
Reina No. 13.
Obispo y Aguiar.
Muralla y Villegás.
Egido No. 55.
Habana No. 42.
Gervasio No. 41.
Monte No. 172.
Santos Suárez y San Julio.
Belascoaín No. 227.
San Miguel y Manrique.
Martí y Armas.
Concepción y San Anastasio.
San Lázaro y Manrique.
Cuba y Santa Clara.
Fábrica y Santa Felicia.
Acosta y Saco.
9 No. 117 (Vedado).
Avenida Menocal No. 113-A.

NOTA.—Este grupo deberá prestar el servicio público todo el día y la noche de los domingos siguientes:

Febrero 28.
Abril 11.
Mayo 23.
Julio 4.
Agosto 15
Septiembre 26.
Noviembre 7.
Diciembre 19.

FARMACIA Y DROGUERIA
LA AMERICANA
GALIANO Y ZANJA
ABIERTA TODA LA NOCHE
LOS SABADOS
Teléfonos: A-2171, 2172, 2173

ANTIASMATICO "DILOA"
ASMA
45 AÑOS DE EXITO INDISCUTIBLE
SOLO DOS CUCHARADAS QUITAN EL ACCESO DE ASMA
DE VENTA EN: TODAS LAS BUENAS FARMACIAS
CORRESPONDENCIA APARTADO 254 HABANA

M.E.C.D. 2016

DIARIO DE LA MARINA

RESULTADO DE LAS MANIOBRAS EN EL CANAL DE PANAMA

Se efectuaban aquéllas por fuerzas de mar y tierra y terminaron de modo súbito

NO SE EMITIO DICTAMEN

El resultado fué que las tropas invasoras lograron apoderarse de dicho canal

CAIDA DE UN AEROPLANO

Había tomado parte en las maniobras del Canal de Panamá y se salvaron los tripulantes

PANAMA, febrero 28. (A.P.) Las maniobras conjuntas que venían efectuando las fuerzas de mar y tierra de los Estados Unidos, terminaron súbitamente ayer, sin que los árbitros emitiesen dictamen alguno, aunque tanto los del ejército como de la marina se reunieron después para tratar de los resultados obtenidos.

Como resultado de estas maniobras los presuntos invasores habían obligado a los defensores del Canal de Panamá a refugiarse en la selva, y, evitando con éxito todo contacto con las guardias avanzadas, lograron alcanzar ese canal cerca de las exclusas de Miraflores.

Aunque nada se ha dicho todavía con carácter oficial, es general la impresión de que el Canal fué capturado por los invasores, apagando los fuegos de las baterías del Pacífico.

La escuadra se hace a la mar de nuevo mañana para efectuar prácticas de torpedeamiento y de combate.

CAE AL LAGO GATUN UN AEROPLANO MILITAR NORTEAMERICANO

BALBOA, Panamá, febrero 28. (A. P.) A consecuencia de una interrupción del motor, ha caído al lago Gatún el aeroplano que piloteaba el comandante Follett Bradley, jefe de la estación aérea de Francia Field, que ha tomado parte en las maniobras del Canal de Panamá.

Acompañábale como observador el comandante Roy Jones. Ambos aviadores llegaron sanos y salvos a su base, después de caminar dos horas y media por la selva. Para ganar la ribera tuvieron que nadar veinticinco metros.

CON ENORME ANIMACION ABRESE EN LEIPZIG LA FERIA DE PRIMAVERA

LEIPZIG, Alemania, feb. 28 (A. P.)—La Feria de Primavera ha abierto hoy sus puertas en esta ciudad caracterizándose el día inaugural por una tremenda afluencia de compradores procedentes de treinta y cuatro naciones distintas. En las exhibiciones norte y suramericanas, en la mayoría de los Estados Unidos predominan los automóviles y la goma de mascar.

En la exhibición general de automóviles los hay norteamericanos, ingleses, franceses e italianos, pero ni uno alemán, puesto que la industria automovilista de Alemania ha decidido no competir con las marcas extranjeras en Leipzig, prefiriendo celebrar sus propias exposiciones en Berlín.

Uno de los principales motivos de atracción en esta Feria es la exhibición de las materias primas del Soviet, entre las que figura una colección de pieles, notabilísima por todos conceptos. También figuran como innovaciones un "stand" del monopolio del tabaco yugoeslavo y otro de los fabricantes griegos, organizado este último por la Cámara de Comercio Griega y abierto por el ministro de Grecia en Berlín.

UN COMUNISTA ELECTO PARA CONCEJAL EN PARIS

PARIS, febrero 28 (U. P.)—Acaba de ser electo para representante en el Municipio de esta capital por el distrito Maison Blanc, el candidato comunista M. Gelós, que derrotó al de la conjunción radical-socialista, por una mayoría de cuatro mil votos. Sucederá a un Concejal radical socialista, Rouselle, que falleció recientemente.

ALAMAC HOTEL

Broadway and 71 Street New York

Las delicias de todos los cubanos que visiten New York

Elegantes apartamentos con dos y tres habitaciones de dormir y sala, uno y dos baños y ducha y puerta Servidor.

Las personas interesadas en obtener informes sobre este Hotel, pueden dirigirse al señor Antonio Agüero, Gerente Hispano, que se encuentra, por breves días, en el Hotel "Inglaterra" en esta capital.

Tres restaurants excepcionales.

LATZ OWNERSHIP MANAGEMENT

JORNADA DE SEIS HORAS IMPLANTADA POR LOS ROJOS EN CANTON

CANTON, China, febrero 28. (A.P.) Un comité de huelga "rojo" ha implantado en el Hospital Chino el sistema de organización soviética, e insiste en que los hospitales extranjeros adopten los mismos métodos, por cuyo motivo ha cerrado sus puertas el hospital francés.

El comité de huelga exige que todos los empleados de los hospitales se afilien a la Unión Obrera de Ramos Diversos, que se les aumente el sueldo en cinco dólares mensuales y que no se despida a nadie sin el permiso de la Unión. Todo empleado despedido deberá haber recibido notificación de su cesantía un mes antes de dejar el trabajo y percibir otro mes de paga. Fíjanse en ocho horas, de nueve de la mañana a cinco de la tarde, el tiempo de trabajo diario, con dos horas para comidas; en realidad, la jornada de seis horas.

AUTO DE FE CON LOS LIBROS MALOS

Una editora vienesa propone que se haga una gran hoguera mundial con los de esa clase

BIBLIOTECAS INFANTILES

Propone que en todo el mundo cada niño tenga una biblioteca para su solo uso

VIENA, febrero 28. (S. E.) Madame Helene Scheu-Riesy, editora de la Librería Internacional para Niños, tiene el propósito de formar una generación bondadosa, afable, honrada, pacífica, por medio de la lectura de libros apropósito al efecto.

Ya ha empezado a poner en práctica su intento, en su país y en Alemania. Ha coleccionado los autores clásicos y propagadores del bien, y los imprime en ediciones tan baratas que casi resultan regaladas. Empieza su obra aconsejando la lectura de los libros que inician a la primera juventud en la mejor inteligencia y en el respeto mutuo, y gradualmente va dando a los niños y a los párvulos obras más hondas y humanitarias.

"Mi intención es que cada pequeñuelo tenga su propia biblioteca—dice Madama Schen-Riesy. Si todas las naciones civilizadas concluyeran un pacto que las obligara a quemar los libros malos que se han publicado, incluyendo muy especialmente aquellos que demuestran en sus páginas un criterio estrecho y partidarista y los que pregonan el odio, la venganza, el resquemor y en particular cualquier sentimiento cruel o envidioso, o aun los peligrosamente nacionalistas y los reemplazaran con una serie de autores clásicos y modernos escogidos del tesoro que guardan las bibliotecas del mundo, desaparecería la malquerencia en la humanidad. Los sentimientos que han esparcido gases asfixiantes y venenosos, que han fabricado bombas y torpedos, que llevan la muerte por doquiera, perecerían ahogados en una nueva clase de química nacida del corazón y de la inteligencia que alimentaría las almas de nuestros hijos y nietos con amor a la belleza, a la virtud, a la buena voluntad, al sacrificio, en una palabra.

"or mi parte traducir; a uno y a cien idiomas los libros que escoja de esa clase, y los distribuiré por el mundo. Desearía que hubiera mil editores que me hicieran la competencia y que me derrotaran, metálicamente hablando. La quiebra de mi propia casa editorial a cambio del engrandecimiento de esas mil que persiguieran mi misma idea, significaría el mayor triunfo de ella".

VIAJES A PARIS

55 DIAS DE EXCURSION por $860.00

85 DIAS DE EXCURSION por $1.150

115 DIAS DE EXCURSION por $1.450

En estos precios está comprendido el pasaje de ida y vuelta en primera clase, hoteles y manutención completa de primer orden, billetes de teatros, excursiones y otras diversiones.

ESTOS VIAJES SON COMPLETAMENTE INDIVIDUALES

SALIDA EN LOS VAPORES DE LA COMPAÑIA TRASATLANTICA FRANCESA "LAFAYETTE" Y "ESPAGNE"

ABRIL 15, MAYO 15

PIDA FOLLETO EXPLICATIVO

PARISIANA

Amargura 11. — Habana
61 Blv. Haussmann PARIS

ROSSI ABRIRA UN FUEGO GRANEADO SOBRE MUSSOLINI

El general que fué un tiempo ayudante del dictador tiene constante miedo a la muerte

EL ASUNTO DE MATTEOTTI

Había estado muchos meses en la cárcel como cómplice en el asesinato de Sig. Matteotti

SE TRASLADA PARA PARIS

La campaña que va emprender le obliga á trasladarse desde Niza donde estaba, para París

NIZA, febrero 28.—(A. P.)— El general César Rossi, en un tiempo lugarteniente de confianza de Benito Mussolini, pero ahora huído de Italia, como se ha cablegrafiado ayer, con el miedo a la muerte constantemente en su cerebro, ha decidido salir el martes para París. Como es sabido, Rossi huyó de Italia después de permanecer en la cárcel durante un año o más como presunto cómplice en el asesinato del diputado socialista Matteotti.

Ahora es el enemigo más enconado de Mussolini; y el fuego graneado que se propone abrir sobre el dictador no se sabe si lo emprenderá simultáneamente en Nueva York, Londres y París; pero estima que la posición geográfica de Francia hace imprescindible que establezca sus oficinas centrales en París.

Hoy, antes de salir para una pequeña "villa" situada en las afueras de Niza, Rossi depositó en la bóveda acorazada de un banco todos los documentos referentes al fascismo de que es poseedor. Rossi declara que le siguen constantemente los agentes de Mussolini, y teme los procedimientos de violencia que abatieron a Matteotti.

El general Rossi tuvo oportunidad de reír alto y de buen grado a expensas de Mussolini la noche pasada: Hallábase sentado en la redacción del periódico "Le Petit Nicois", y hablaba de los incidentes de su huída de Roma. En aquel preciso instante sonó el timbre del teléfono. Era una llamada del jefe de policía de Génova, a la que contestó el jefe de información.

Esa autoridad había leído el relato de la fuga de Rossi, y quería cerciorarse de la presencia del general en Francia, declarando que no había pasado el fugitivo por Génova.

—"Aquí tiene usted a su hombre —dijo el jefe de información pasando el teléfono a Rossi, que charló varios minutos con el jefe de policía.

—"Puede usted decirle a Mussolini —le dijo—que salí de Italia por la vía de Génova".

MOVIMIENTO DE BUQUES

NUEVA YORK, febrero 28.—Llegaron el Esparta, de la Habana; el Ulua, de la Habana; el Keilehaven, de la Habana; el S. B. Lund, de Manzanillo.

Salió el Hedrun, para la Habana.

BALTIMORE, febrero 28.—Llegó el Feltore, de Felton.

FILADELFIA, febrero 28.—Llegó el Oradell, de Cananova. Salió el Wassenaar, para la Habana.

POR EL GOBIERNO FASCISTA ITALIANO SE ACOMETE LA CONSTRUCCION DE CASAS BARATAS A SUS EMPLEADOS

ROMA, febrero 28.— (A. P.)— El ministro de la Gobernación, Luigi Federzoni, en un discurso que pronunció con motivo de haber colocado el rey Víctor Manuel la primera piedra de la primera de varias casas baratas que el Estado va a construir para sus empleados, dijo que "el Gobierno fascista no se ciñe a la doctrina de la propiedad privada ni a ninguna otra fórmula abstracta, puesto que su único y perpétuo fin es amparar los intereses del pueblo en general, prescindiendo de clases ni otros distingos".

El signor Federzoni explicó que las autoridades fascistas han separado quinientos millones de liras con dicho propósito, suma que se puede aumentar cuando sea necesario. Ya han empezado los trabajos de construcciones en diversas ciudades.

Terminó diciendo que la propiedad colectiva de las casas demuestra, concretamente, que el Gobierno nacional está dispuesto a saltar por encima de todos los formulismos para servir mejor los intereses del pueblo.

INGLATERRA Y EL PROXIMO INGRESO DE ALEMANIA EN LA LIGA DE NACIONES

En víspera de la reunión de la Sociedad de Naciones en Ginebra, con el objeto de dar ingreso a Alemania en la misma, Chamberlain se halla en una difícil situación

SU DISCURSO PUEDE OBLIGARLE A PRESENTAR LA DIMISION

Supónese que el presidente del Consejo de Ministros de la Gran Bretaña tratará de aliviar la tensión existente haciendo hoy algunas declaraciones en el Parlamento

LONDRES, febrero 28. (A.P.) Pocas veces se ha encontrado un Ministro de Estado inglés en tan difícil y embarazosa situación sobre un asunto importante de política exterior como Sir Austen Chamberlain se halla en vísperas de la reunión de la Sociedad de Naciones en Ginebra para dar ingreso a Alemania en dicha Sociedad. La prensa entera, sin distinción de matices, lo critica por la actitud que asumió ante el asunto del aumento de puestos en el Consejo de la Liga.

Mientras Sir Austen se mantuvo en silencio, cabía conjeturar más o menos favorablemente hasta qué punto se había intensificado con la opinión francesa de que se debe admitir a España, Polonia y Brasil; pero ahora que ha dado rienda suelta a la oratoria, amigos y enemigos suyos sostienen unánimes que la Gran Bretaña no puede apoyar un proceder que no sólo constituye la negación del arreglo de Locarno, sino una prueba de mal fe hacia Alemania.

Cuando el Ministro de Estado británico salga el próximo viernes (la 5 de marzo para Ginebra en compañía de Lord Cecil, no podrá formarse ilusiones respecto al juicio que tienen formado sus compatriotas acerca de cuál deberá ser su conducta en la ciudad suiza. Solo existe una opinión, y esta es que si en Locarno, o posteriormente, se ha llegado a alguna inteligencia respecto al aumento de puestos del Consejo de la Liga coincidente con la admisión de Alemania, debió habérsele notificado a esta nación. El descontento producido por la actitud de Chamberlain que su reciente discurso, ha llegado a tal punto de efervescencia que hubo un momento en que se creyó inevitable su dimisión. Al parecer, el propio Sir Austen no se da cuenta de la gravedad de su situación y ha hecho saber que cree que su discurso ha sido mal interpretado.

Supónese que el Presidente del Consejo Baldwin tratará de aliviar la tensión existente haciendo mañana unas declaraciones en el Parlamento, disipando así los rumores de crisis ministerial o dimisión propalados. No obstante, dúdase que Baldwin aproveche la coyuntura para definir concretamente cuál es en realidad la actitud oficial de Inglaterra.

Según el "Sunday Observer", el plan del Ministro de Estado consiste en atacar la dificultad mediante los procedimientos de Locarno; esto es, tratará de celebrar una serie de entrevistas extraoficiales con los delegados alemanes y de otras nacionalidades el próximo domingo, 7 de marzo, para llegar a algún acuerdo antes de que empiecen el día siguiente las deliberaciones oficiales. La principal dificultad para llegar al acuerdo que Chamberlain persigue está, según la prensa inglesa, en el proceder de Mussolini, que apoya a ultranza los deseos de Polonia y puede hacer fracasar con esto la próxima reunión de Ginebra.

ASEGURASE QUE SON CIERTAS LAS DISENSIONES EN EL GABINETE INGLES

LONDRES, febrero 28.. (U.P.) La situación del Gobierno Británico es cada vez más delicada en lo que se refiere a la cuestión internacional que se ha presentado en el seno de la Liga de las Naciones, donde con motivo de la admisión de Alemania en dicho organismo y el habérsele concedido un puesto permanente en el Consejo, se han presentado otros países, entre ellos España, Polonia y Brasil, con idéntica pretensión.

Cada vez se marcan con mayor precisión los límites de los dos grupos que parecen dividir la política en el seno de aquel organismo, delineándose con caracteres precisos, el grupo latino-eslavo y el formado por los anglo-germanos.

Las declaraciones que Baldwin prometió hace algunos días para manifestar de una vez la actitud del Gabinete en este asunto, son ansiosamente esperadas por la prensa conservadora, que trata de reducir a su mínima expresión las divergencias surgidas en el Gabinete con respecto al modo de considerar ese problema, asegurando que es absurdo hablar de la renuncia de Sir Austen Chamberlain.

Por el contrario, la prensa laborista, cuyo órgano principal es el "Daily Herald", dice que la crisis se ha producido ya en el Gabinete y que Baldwin no ha logrado que sus compañeros de Gobierno lleguen a una solución. El periódico concluye diciendo que ya le han sido entregadas a Baldwin las renuncias, valederas en el caso de que Chamberlain logre salirse con su propósito.

El "Daily Express" dice que los rumores que recoge la prensa de oposición son infundados y que la única línea de conduca de la Gran Bretaña en la próxima asamblea de la Liga es la de recomendar al Consejo la admisión de Alemania con el carácter de miembro permanente y que se posponga hasta la próxima reunión ordinaria de la Liga la deliberación acerca de las otras naciones.

HASTA EL DIA 3 NO SE CONOCERA LA OPINION DEL GABINETE INGLES

LONDRES, febrero 28.— (U. P.)— Las declaraciones que se espera que haga el premier Baldwin, con respecto a la actitud de este país en el problema que ha de presentarse en la próxima asamblea de la Liga de Naciones, no se harán oficialmente públicas hasta el próximo miércoles, esto es: hasta el momento en que el ministro de Estado (Chamberlain) salga para Ginebra a tomar parte en las deliberaciones de aquel organismo.

Chamberlain llevará, probablemente, instrucciones de no facilitar la admisión de Polonia como miembro permanente del Consejo, en oposición al auxilio que Mussolini ha ofrecido a esa aspiración. Se cree que para obviar en cierto sentido las diferencias surgidas, Chamberlain sugerirá un sistema por el cual los miembros temporales del Consejo mantendrán sus puestos por un período fijo de años, de modo que gocen las mismas prerrogativas que los miembros permanentes. Este plan, que no es nuevo, no había sido adoptado por la oposición de España, pero se espera que ésta cambie ahora de actitud, por la influencia de la Gran Bretaña, que la apoyará, en cambio, como miembro permanente.

BRASIL SOLICITA EL APOYO DE ITALIA EN SUS ASPIRACIONES AL CONSEJO PERMANENTE

ROMA, febrero 28.— (U. P.)— En una entrevista obtenida por nuestro corresponsal con el representante del Brasil en la Liga de Naciones, Souza-Dantas, éste le declaró que, su viaje a Roma tenía el propósito de obtener el apoyo del Gobierno italiano en la legítima aspiración del Brasil de obtener un puesto permanente en el Consejo Supremo de la Liga, y conocer la opinión de Mussolini respecto a esa aspiración.

Souza-Dantas declaró que el embajador brasileño en este país tiene comunicada, desde el mes de julio, a Mussolini, la demanda que su país iba a interponer ante la Liga; y que Mussolini se había expresado en el sentido de respaldarlo, pues creía legítimas las aspiraciones.

Souza-Dantas rehusó hacer comentario alguno respecto a las aspiraciones de España y Polonia con su país, recalcando el hecho de que las decisiones de la Liga deben ser unánimes.

INFORME DE LA JUDICIAL RESPECTO AL SANGRIENTO SUCESO OCURRIDO HACE VARIOS DIAS EN UN CABARET

Por un teniente de policía y un vigilante fué detenido ayer un individuo que hace dos años estaba reclamado por haber matado de una puñalada a un sujeto, en Vapor y Carnero

Hace varias noches en el cabaret La Verbena, de Marianao, un infeliz chauffeur Héctor Díaz Rubio, (a) La Viejita, fué gravemente herido de un navajazo en el pecho. Viejita fué llevado al Hospital Militar de Columbia y de allí a la clínica del doctor Silverio, en Marianao, la policía de este término, no logró averiguar quién le había herido, el Juzgado se constituyó al día siguiente del hecho, tomó declaración a La Viejita, que apenas podía hablar por su estado de gravedad y todo quedó en el misterio.

Pero la Judicial investigó el hecho, buscó testigos, aportó datos y hoy está ya perfectamente esclarecido el hecho. El autor del hecho fué Guillermo Salas y Campoy o Guillermo García Montesinos, conocido por El Curro, dueño de La Verbena y cómplices del hecho los dependientes, que mientras Salas hería con una sevillana a La Viejita, sujetaban a éste para que no pudiera defenderse.

El Jefe de la Judicial señor Fors, en unión del inspector señor Anyaumat y agente Armando González, Millá e Ibert, practicaron investigaciones y con ellas lograron reconstruir perfectamente cómo ocurrió el hecho.

Viejita fué con Manuel Piedra y Antonio Jorge Name, de Siria, vecino de Maloja 42, al cabaret referido, y allí Viejita se puso a charlar con una joven hubia y estando hablando con ella, se le acercó Guillermo Salas, requiriéndole por estar en compañía de la rubia y al decir Viejita: "Es que no se puede hablar con esta mujer", Salas le afreció y los camareros sujetaron a el infeliz chauffeur, para que no pudiera defenderse, hiriéndole entonces con una sevillana Salas. Name que trató de defender a su amigo, fué golpeado por los dependientes del cabaret. Después, Salas ordenó que siguiera el baile como si tal cosa y a no ser por las investigaciones de la Judicial, nada se hubiera logrado saber.

Declararon ante la Judicial exponiendo los hechos, Manuel Piedra; el sirio, Esther Rodríguez Pérez, de 22 años; Carmen Morales, vecina de Angeles 70; María Valdés Corbo, de 20 años, vecina del mismo domicilio que la anterior.

Todos ellos expusieron que los hechos se desarrollaron en la forma referida. El chauffeur de un auto que se encontraba estacionado en dicho lugar y que presenció el suceso, declaró también.

Una vez la Judicial investigó el hecho, el sargento Lázaro, de la Policía de Marianao, detuvo a Salas, que ingresó en el vivac.

El estado de Viejita es de suma gravedad.

El informe rendido por la Judicial ha sido muy elogiado, pues gracias a él se ha logrado conocer quién era el agresor y su detención.

UN HOMICIDA DETENIDO

Anoche noche, el teniente Miguel Angel Rodríguez y el vigilante Ramos, detuvieron en Concha y Fábrica a Francisco Alvarez Valdés (a) Manteca, de la Habana, de 27 años de edad y resident een Príncipe número 10, que desde hace próximamente dos años estaba reclamado por la policía por haber matado de una puñalada en la bodega sita en Vapor y Carnero a Francisco Lorenzo (a) Gíbaro.

Al ser detenido expuso que había llegado de Matanzas para visitar a una hermana suya recién operada. También dijo que el autor de la muerte de El Gíbaro fué un individuo que murió hace cuatro meses, nombrado Alfons oMorales Arocha (a) Goyito.

Manteca será presentado hoy al Juzgado de Instrucción de la Sección Tercera, que instruyó la causa por la muerte del Gíbaro.

ES MUCHA GOMA PIRELLI

APARECIO YA LA PRIMAVERA EN LA EUROPA OCCIDENTAL

Después de un período anormal de grandes lluvias, se adelantó la llegada de dicha estación

EN EL BOSQUE DE BOLONIA

En el famoso paseo francés se han presentado ya los trajes de la estación en los modelos

CALORES EN AUSTRALIA

En los mares irlandeses, una tempestad de viento hundió un vapor causando víctimas

LONDRES, febrero 28. (U.P.) La primavera se ha adelantado este año en la Europa occidental produciéndose inmediatamente después de un período anormal de grandes lluvias e intenso frío. Est acapital goza uno de los meses de febrero más suaves que ha conocido. La tempartura media de las noche ha sido alrededor de cincuenta grados. En el Sur de este país han florecido de nuevo los árboles y los aviadores han abandonado sus grandes abrigos.

Desde París comunican que también allí la primavera deja sentir sus primeros efectos, viéndose ya en el Bois de Boulogne los trajes de esa estación llevados por las modelos de las grandes casas.

En la Costa Azul se experimenta una temperatura que sólo es usual en la época del verano; y los invernantes han abandonado por completo sus trajes de invierno sustituyéndolos por los apropiados para el verano.

Desde Alemania comunican que en los distritos del Rhin y del Mosella ha hecho asimismo su aparición súbitamente la primavera, haciendo florecer al melocotonero y al almendro, temiéndose por este motivo que vuelta al estado normal, cause la pérdida de las futuras cosechas.

De Melbourne, Australia, comunican que el calor intenso se está dejando sentir con la misma frecuencia que en las semanas pasadas, reproduciéndose los fuegos en los bosques, agravado por la circunstancia de que los árboles que caen a lo largo de los caminos interrumpen el tránsito, haciendo más difíciles los trabajos de extinción y de salvamento.

Por el contrario, desde la isla de Mann comunican que en los mares irlandeses una tempestad de viento hundió al vapor "Mirren" por aquellas latitudes, pereciendo el capitán y tres miembros de la tripulación y siendo rescatados los supervivientes por el vapor Stenburn y desembarcados en Holyhead.

SE REUNEN EMPRESAS FERROVIARIAS CON 1500 MILLONES DE CAPITAL

WASHINGTON, febrero 28 (U. P.)—La consolidación de intereses ferrocarrileros conocida con el nombre de Nickel Plate, que comprende un total de bienes por valor de más de mil quinientos millones de dólares, está muy próxima a ser aprobada por la Comisión Comercial.

Esta reunión no sólo es importante por la magnitud de los intereses consolidados, sino porque da lugar a otra análoga, la proyectada por la mayor parte de las compañías de transportes del país, que se presentará en breve a la consideración de dicho organismo.

Generalmente, las decisiones de aquella Comisión se traslucen pocas veces al público, pero en esta ocasión los íntimos de algunos de los miembros del organismo aseguran que la resolución será favorable a los deseos de las compañías.

EXPEDICION AL AFRICA EN BUSCA DE CIEN ESPECIES VIVAS

WASHINGTON, febrero 28. (U.P.) El Instituto Smithsoniano ha decidido enviar a Africa una expedición con el propósito de adquirir cien especies de animales vivos que no han sido nunca vistos en este país y algunos otros que son escasísimos fuera de las regiones donde habitan.

En Marzo saldrá para Africa Oriental Británica una expedición bajo las órdenes del superintendente del Parque Zoológico de esta capital con el objeto de efectuar allí una gran cacería.

"Los que cuidan el parque están cansadísimos de tener que decir a los pequeñuelos que nos visitan y nos preguntan dónde están las girafas, que no tenemos esos animales, por lo cual hemos decidido organizar esta expedición para traerlas y ponerlas a disposición de nuestros amiguitos".

SALE EN MARZO LA EXPEDICION BYRD

Esta se halla integrada en su casi totalidad por miembros de la escala naval de reserva

REGRESARA EN VERANO

Byrd fué el jefe de los aeroplanos navales que iban en la expedición McMillan

WASHINGTON, febrero 28. (A.P.) Integrada casi en su totalidad por voluntarios procedentes de la escala naval de reserva, la expedición polar mandada por el teniente comandante Richard E. Byrd saldrá de Nueva York a fines de marzo a bordo del vapor Chantier, dispuesta a surcar los aires hasta el mismísimo Polo Boreal, volar sobre vastas áreas jamás vistadas por el hombre y estar de regreso en los Estados Unidos antes de mediados del verano.

El comandante Byrd dice que empezará inmediatamente el acondicionamiento del personal y del material. En los preparativos, Byrd hace uso de la valiosa experiencia que adquirió el año pasado como jefe de los hidroplanos navales que acompañaron a la expedición McMillan, y tiene confianza plena en el éxito de su nueva empresa, que está subvencionada por un grupo de financieros norteamericanos interesados en las posibilidades que la exploración polar puede brindarles.

El "Chantier" es un barco de lago, de 3.500 toneladas, que sirve también para la navegación de altura, y la expedición íntegra, contando tanto la dotación del barco como el personal de aviación, contará de 30 hombres aproximadamente. Utilizaránse aeroplanos Foker en la audaz empresa de ir al polo por los aires desde la bahía del Rey, Islas Spitzberg, que es donde los exploradores dejarán al "Chantier".

CINCUENTA RUSOS SOVIETICOS ENTRARAN A TRABAJAR EN LAS FABRICAS DE AUTOMOVILES DE FORD

de abril saldrán de esta ciudad para los Estados Unidos cincuenta obreros, mecánicos y estudiantes para ingresar en la fábrica de automóviles de Henry Ford, donde aprenderán a construir, montar y manipular los tractores "Fordson", de los cuales el Gobierno Soviético ha comprado diez mil recientemente. La compañía Ford pagará los billetes de ferrocarril y de pasajes transoceánicos de ida y vuelta a estos obreros rusos, así como el sueldo que devenguen cuando trabajen en la fábrica.

NORTEAMERICA VA A COMPRAR BONOS DE LA LIBERTAD

Corresponden éstos al tercer empréstito de la libertad que se hizo durante la gran guerra

ES YA LA SEGUNDA VEZ

El gobierno americano ha de entenderse directamente con los tenedores de los bonos

NO MEDIARAN CORREDORES

Los bonos del Tesoro serán redimidos a efectivo si tienen fechas 15 de marzo de 1922

WASHINGTON, febrero 28. (A.P.) En relación con el programa financiero del Gobierno para las usuales operaciones trimestrales, el Secretario de Hacienda Mellon anuncia que el Gobierno se propone comprar 100 millones de pesos en bonos del tercer empréstito de la Libertad directamente a los tenedores.

Esta es la segunda vez que el Gobierno se entiende directamente con los tenedores de sus obligacions, y anuncia el Tesoro que la operación hecha en este sentido el pasado trimestre tuvo gran éxito. En la proyectada transacción quedarán eliminados los corredores, entendiéndose los tenedores de bonos con el Gobierno mediante bancos o intermediarios autorizados.

Anticipándose a los pagos de impuestos que harán el 15 de marzo los contribuyentes, el Secretario Mellon anuncia también que se autorizará pasado mañana a los Bancos de la Reserva Federal para redimir a efectivo antes del citado día los bonos del Tesoro fechados el 15 de marzo de 1922 y vencederos en igual fecha del año actual.

UN AEROPLANO MILITAR BATE UN RECORD DESDE DAYTON A BOSTON

BOSTON, Massachussets, feb. 28 (A. P.)—Un aeroplano militar ha establecido hoy un nuevo record de vuelo entre Dayton, Ohio, y Boston, al recorrer la distancia de 725 millas que separa a ambos puntos en cinco horas y cincuenta minutos. Ese vuelo, que fué ininterrumpido, se efectuó para probar nuevos instrumentos mediante los cuales los aviadores pueden volar en medio de la niebla y sobre las nubes. En el puerto aéreo de Boston, donde descendieron los aviadores, se dice que los ensayos han sido coronados por un éxito rotundo.

Hicieron el viaje el teniente Lyman P. Whitten y el Ingeniero Naval Bradley Jones, piloto de pruebas y técnico de instrumental, respectivamente, del aeródromo de Dayton.

LOS REYES DE INGLATERRA VISITAN LA EXPOSICION DE LAS OBRAS DE SARGENT

LONDRES, feb. 28 (A. P.—Los Reyes orge y María visitaron hoy la exposición de las obras del fallecido pintor John Singer Sargent, que se celebra en Burlington House desde hace más de un mes. Nay allí colgados cerca de seiscientos cuadros del gran pintor, traídos de todas las partes de Europa.

GRAN CONCURSO LITERARIO DEL "DIARIO DE LA MARINA"

LA Empresa de este DIARIO, de acuerdo con el señor José López Serrano, Cerente de "La Moderna Poesía", la más importante de las negociaciones libreras de la República, queriendo impulsar las letras en Cuba, o mejor, dar acceso a ellas a una juventud cuyos méritos nadie pone interés en medir y que indudablemente posee, organiza este concurso al que podrán concurrir, no sólo nuestros escritores de nombre, sino aquellos noveles a quienes la fortuna no brindó ocasión de entrar a justas literarias, suceso frecuente en nuestro medio.

La Empresa del DIARIO DE LA MARINA se congratula de que una de las firmas comerciales más fuertes de la República, en estrecha relación con los hombres de letras, se haya brindado a prestar su apoyo a este Concurso, del que tan beneficiosos resultados esperamos para la cultura patria.

Los premios y bases son los siguientes:

Primer premio, $200.00. Al mejor cuento. El asunto será de libre elección.

Segundo premio, $100.00. Para la mejor composición poética en metro libre. No excederá de cien versos.

Tercer premio, $100.00. Para el mejor soneto.

Dos accessit de $50.00 para los trabajos que sigan en mérito a los que obtengan los dos primeros premios.

Estos trabajos no tendrán más limitación que las que exigen el nacionalismo más puro, el respeto a nuestras tradiciones y la moral cristiana.

Los concursantes deberán sujetarse a las siguientes bases:

Primera. Los trabajos en prosa no excederán de seis hojas de papel ordinario, tipo "standard"; vendrán escritos a máquina por una sola cara y a dos espacios.

Segunda. La composición poética en metro libre estará sujeta a las condiciones más arriba indicadas. (Segundo premio y Base primera). El soneto estará sometido a las mismas condiciones.

Tercera. Los trabajos deben remitirse al Director Artístico del DIARIO DE LA MARINA bajo sobre que contendrá otro en su interior, rotulado con un lema; dentro de dicho sobre se guardará una tarjeta o papel adecuada con el nombre del autor.

Cuarta. Cuantas personas sientan afición a las letras podrán concurrir a este certamen.

Quinta. El plazo de admisión se cerrará el día 15 de marzo.

Sexta. El jurado estará compuesto por los señores Mariano Aramburo, Juan Marinelo Vidaurreta y León Ichaso. De secretario actuará el señor Mariano Miguel.

Advertencias. Los premios no quedarán desiertos por ningún concepto. Los trabajos premiados pasarán a la propiedad del DIARIO DE LA MARINA, y serán dados a publicidad oportunamente con ilustraciones cuyo autor será nuestro Director Artístico.

ANUNCIOS CLASIFICADOS DEL DIARIO DE LA MARINA

LISTA DE LAS AGENCIAS DE LOS ANUNCIOS CLASIFICADOS

No. 1.—Vidriera de Tabacos. Obispo y Cuba.

No. 2.—Vidriera de Tabacos. Oficios núm. 32.

No. 3.—Puesto de Revistas y Diarios, Estación Terminal.

No. 4.—Vidriera de Tabacos. Café Marte y Belona.

No. 5.—Vidriera de Tabacos. Café El Imperial, Galiano y Zanja.

No. 6.—Almacenes EL ENCANTO, Galiano y San Rafael.

No. 7.—Almacén EL AGUILA, (Víveres). Neptuno y Aguila.

No. 8.—Panadería LA PRIMERA DE GALIANO. Galiano núm. 11.

No. 9.—Farmacia SANTA AMALIA. Consulado y Animas.

No. 10.—Vidriera EL GALLO, Mercado de Colón 25.

INDICE POR SECCIONES DE ANUNCIOS CLASIFICADOS

	Sección.
ALQUILERES DE CASAS	1
ALQUILERES DEPTS.	2
ALQUILERES HABITS.	3
ANIMALES	4
AUTOMOVILES	5
BONOS Y CREDITOS	6
COMPRA-VENTA DE OBJETOS	7
DINERO E HIPOTECAS	8
ENSEÑANZAS	9
EMPLEOS-Demandas	10
EMPLEOS-Ofertas	11
ESTABLECIMIENTOS	12
FINCAS RUSTICAS	13
FINCAS URBANAS	14
HOSPEDAJES	15
INSTRUMENTOS DE MUSICA	16
MAQUINARIA	17
MUEBLES Y PRENDAS	18
PARA EL HOGAR	19
PARA LAS DAMAS	20
PERDIDAS	21
SIRVIENTES-Demandas	22
SIRVIENTES-Ofertas	23
SOLARES YERMOS	24
SOLICITUDES. Varias	25
VARIOS. Avisos Religiosos, Agencias, etc.	26

M.E.C.D. 2016

DIARIO DE LA MARINA

FUNDADO EN 1832

DIRIGIDO HASTA 1919 POR DON NICOLAS RIVERO Y MUÑIZ.
DIRECTOR: JOSE IGNACIO RIVERO Y ALONSO.

Editado por la Compañía DIARIO DE LA MARINA (S. A.) cuyo programa consiste "en la defensa de los intereses generales y permanentes de la Nación cubana, de los especiales de la colonia española establecida en la misma y de la unión y armonía entre los diversos elementos que conviven en el país."—Art. 1o. de los Estatutos.

Presidente: Conde del Rivero. Secretario: Manuel Abril y Ochoa. Tesorero: Joaquín Pina

ADMINISTRADOR: JOSE SOBRINO Y GONZALEZ

OFICINAS:
Habana.......... DIARIO DE LA MARINA.
Nueva York...... Broadway at 71st. St..
Madrid.......... Nicolás Ma. Rivero núm. 7
París........... 61 Boulevard Haussmann.

PRECIOS DE SUSCRIPCION

HABANA		PROVINCIAS		EXTRANJERO	
1 mes	$ 1.60	1 mes	$ 1.70	3 meses	$ 6.00
3 id.	4.80	3 id.	5.00	6 id.	11.00
6 id.	9.00	6 id.	9.50	1 año	21.00
1 año	18.00	1 año	19.00		

TELEFONOS:

Quejas de Suscriptores	M-8404	Deportes	M-4339
Anuncios Económicos	A-3858	Secretaría de la Empresa	M-7714
Anuncios Administración	A-5334	Secretaría de la Dirección	M-9785
Redacción	A-0301	Fotógrafo	M-6844
Repórters	M-6144	Imprenta	M-9665

PASEO DE MARTI 103 APARTADO 1010 CABLE: DIARIO. HABANA
MIEMBRO DECANO EN CUBA DE "THE ASSOCIATED PRESS"

VIDA MUNDIAL

(Por Tiburcio CASTAÑEDA)

LA CENTRALIZACION DEL PODER EN LAS REPUBLICAS, COMO EN LAS MONARQUIAS, EN EUROPA COMO EN AMERICA, A MAS DE SER UNA REMORA PARA LA PROSPERIDAD DE LOS GOBERNADOS, COARTA LOS ANHELOS DE PROGRESO.

Y es de ver cómo los gobernantes y gobernados están como ejército en faz de combate, en un pugilato para que los primeros no absorban la vida nacional interviniendo hasta en las minucias comineras de la vida diaria de los segundos.

Ahora se ha puesto bien de manifiesto en los Estados Unidos esas luchas del Poder Central o Federal contra los Estados de la Unión, con motivo de celebrarse el nacimiento de George Washington el mes pasado, y querer éstos recobrar su prístina libertad para gobernarse a sí propios en una vedadera federación de Estados, como lo hicieron los primeros Estados de la Nueva Inglaterra, cuando se independizaron de la Monarquía inglesa.

Y la misma lucha existe en España, por las constantes intromisiones del poder Central en la vida de las Provincias. Aquel alarde de los comuneros de Castilla,—Bravo, Padilla y Maldonado—queriendo recabar las libertades de los pueblos, frente al enorme poder del Emperador Carlos V, se resolvió sangrientamente, porque entonces la fuerza de las armas resolvía las contiendas. Y si en la misma España queremos ver hoy una de las maneras como se ha resuelto ese conflicto del Póder Central frente a las Provincias, fijémonos en las Provincias Vascongadas que en materia re impuestos, base de un Gobierno, paga al fisco central, desde la restauración de la Monarquía Borbónica en 1875, una cuota, que ha ido aumentando por las exigencias de la civilización moderna, pero sin que el Poder Central se entrometa en su recaudación, que está a cargo de las Diputaciones de las cuatro Provincias Vascongadas, sin que por esa autonomía contributiva dejen esas Provincias de estar adheridas política y militarmente a la Nación.

Eso en cuanto a una fase del Gobierno Monárquico ancestral, en una Nación de Europa, la más vetusta en cuanto al Gobierno propio, eficaz.

Y si recogemos el Estado de opinión en la República de los Estados Unidos, que quien concentra y quiere retener el Poder, hurtando sus prerrogativas a los Estados, es el Congreso. De ahí que el Presidente Calvin Coolidge, como sus Secretarios o Ministros, y los Gobernadores de los diversos Estados de la Unión, sean los que protestan del inmenso poder que ha asumido el Congreso,—Cámara de Representantes y Senado—que invaden las funciones del Poder Ejecutivo de la Nación por medio de las Comisiones Parlamentarias, que recientemente se han creado hasta para lo militar, invadiendo las atribuciones del Estado Mayor del Ejército y decidiendo sobre cómo debe ser una aviación eficaz, o suplantando al Poder Judicial, hurgando en las concupiscencias de las concesiones petrolíferas, o por último, como sucede en estos momentos, tratando de escudriñar si hay o no monoplio en la venta de artículos de cocina fabricados con aluminio.

Y así, como protesta contra absorción de la vida nacional por el Parlamento, hemos visto cómo el Secretario de Estado Kellog, en el discurso pronunciado el 21 del corriente en la Universidad de Pennsylvania, rememorando los méritos del Primer Presidente George Washington, se dolía de cómo hoy se iban centralizando las facultades Federales de los Estados en el Congreso, coadyuvando a esa absorción ambos Partidos, el Republicano y el Demócrata.

El Presidente Coolidge, que procede de Massachussets, uno de los Estados de la Nueva Inglaterra, cree que esa concentración de Poder en el Congreso Nacional es una constante amenaza del respeto que se merecen los Estados de la Unión.

Y para demostrar con un reciente episodio político la desatentada ambición de los Congresistas, sean republicanos o demócratas, no tenemos más que señalar la campaña política que hacen en estos momentos en Chicago, el Senador Borah, republicano y el demócrata Reed.

Había aprobado el Senado trabajosamente la participación de los Estados Unidos en el Tribunal Permanente de Justicia Internacional de La Haya.

Y en buenas lides partamentarias parecía que era esa, cuestión definitivamente resuelta. Pero no; esos dos Senadores se lanzan a una campaña personal contra sus propios compañeros del Senado que, por haber terminado su mandato, se volverán a presentar en el Otoño próximo a la reelección, y en su empeño desatentado quieren Borah y Reed que no vuelvan a ocupar sus escaños en el Senado.

Y esos dos senadores invocaban los consejos de Washington sobre la necesidad de evitar el mezclarse los Estados Unidos en la política candente, de luchas, en Europa, diciendo con evidente equivocada interpretación, que el Padre de la Patria no hubiese querido, de vivir ahora, que los Estados Unidos tomasen parte en las cuestiones europeas, cuando la verdad es que si los Estados Unidos han procurado tener participación en el Tribunal de La Haya, ha sido no para enredarse en las lianas europeas, sino para poner paz entre las Naciones de allí, como han venido haciendo desde que terminó la Gran Guerra.

Fueran Borah y Reed intérpretes de la conducta de los Estados Unidos en este Continente americano, respecto de las Naciones de origen hispano, y hubieran acertado, porque los Estados Unidos quieren apropiarse su territorio, como han venido haciendo constantemente, de modo violento antes y por medios menos belicosos, pero no menos penetrantes ahora, por medio de la partícula **Pan,** en uniones **Pan**-americanas y Congresos **Pan**-americanos, de los que no debían formar parte los países hispano-americanos.

Y así como en la política exterior Washington es absorbente respecto de las Naciones hispano-americanas, del mismo modo es invasor en los derechos de los Estados. La construcción de carreteras federales dentro de los Estados, pero con dinero aportado en impuestos por los Estados, el cmbatir las plagas de la agricultura por medio de Comisiones federales que todo lo invaden, por muy beneficiosas que sean, han de nacer dentro de los mismos Estados; y así el Ejército de peritos, agentes, inspectores, comisionados, forman legión que desde Washington se desperdigan por los Estados; éstos son los que pagan esa nube de empleados, pero el Poder Central expide sus nombramientos.

Y por eso es tal el número de nuevos empleados en Washington, que hasta se van a construir allí nuevos edificios para oficinas para empleados públicos, las cuales oficinas costarán 50 millones de pesos, pagados en cinco años.

Y toda esa centralización de la vida nacional en la Capital Federal, si se llegan a convencer las gentes de que para todo hay que recurrir a Washington y a los Senadores y Representantes su influencia adquirirá más importancia a medida que más se le solicita; y en vez de ser los Estados Unidos una Nación compuesta de varios Estados como su nombre lo indica, es una Nación centralizada, y ya se ha convencido el pueblo americano, a fuerza de habituarse a venir a Washington por todo, de que la prosperidad y la felicidad les ha de venir de Washington y no de sus propios esfuerzos.

Así hemos visto que la huelga de los mineros de carbón antracita que duró seis meses, no se resolvió en Pennsylvania donde estaban las minas, sino en Washington. Si el Estado de Iowa produce demasiado maíz y éste pierde en precio, hay que ir a Washington, a pesar de que de allí no puede venir el remedio, porque la ley económica dice que a mayor producción de un artículo, su precio es más bajo; y así vemos que desde hace un año casi, buscan remedio a sus males económicos los trigueros del Norte y del Oeste, sin hallarlo, aun proponiendo que se rebajen las tarifas aduaneras de los Estados Unidos, para que en justa reciprocidad vengan los extranjeros a comprar el trigo.

Y como el remedio no lo puede dar Washington, de ahí el disgusto de los maiceros y trigueros contra el Gobierno Central de Washington, que nada puede en ese caso.

Ese es el reverso de la medalla, cuando nada se puede hacer en la capital de la Nación para aliviar las necesidades del país; pero sí puede hacerlo todo en materia de nombramientos de empleados para los Estados, y de ahí que las gentes vengan acudiendo al Poder Central para las pequeñas minucias.

El remedio está en manos del mismo Poder Ejecutivo, si restringe el mismo sus facultades; pero ¿qué Presidente puede hacer eso cuando su deseo de reelección lo cifra en el número de complacidos que el mismo va creando con las prebendas que reparte?

DESDE MEJICO

MAGISTRAL DISCURSO DEL LICENCIADO QUERIDO MOHENO EN DEFENSA DE NYDIA CAMARGO RUBIN DE VAZQUEZ

ANTECEDENTES.—El 26 de marzo del corriente año (1825) la señora Nydia Camargo Rubín de Vázquez, que vivía maritalmente con el diplomático chileno don Alberto Márquez Briones, disparó sobre éste un balazo en la casa número 71 de la calle de Abraham González. Conducido a la casa de socorros de la Cruz Roja, allí falleció poco rato después.

La señora Camargo perdió el sentido al hacer el disparo y en ese estado la detuvo la policía. Una vez ante el comisario, declaró que ella había disparado sobre Márquez Briones, desesperada por la vida de martirio que éste le daba.

Durante la instrucción se puso en claro que Márquez Briones explotaba a la señora Camargo, haciéndola trabajar como una esclava, y que lo mismo había hecho antes en esta ciudad con otras dos mujeres mexicanas.

Llevada ante el tribunal del pueblo, fué acusada por el Ministerio Público y por la parte civil, representada por un cuñado y una hermana del difunto, venidos expresamente desde Chile para ese objeto.

Durante los cinco días que duraron las audiencias de este ruidoso proceso, se vió con entera claridad que la mayoría de los cronistas de la prensa estaban confabulados en contra del defensor licenciado Querido Moheno. Uno de esos periódicos, "El Sol", dos días antes de que terminase el jurado, anticipó el vaticinio de que la señora Camargo sería condenada y que con esa condenación acabaría el prestigio del licenciado Moheno, justificando así los conceptos de la carta que copiamos en seguida y que el defensor al comenzar el jurado, enviara a un diario, que se negó a publicarla.

La carta dice así:

"Septiembre 22 de 1925.
"Señor director de...
"Presente.
"Mi distinguido amigo:

"Cuando el gran público esté leyendo este número de ese diario, estará agonizando ante el jurado popular la señora Camargo, cuya defensa tomé por decoro de mexicano.

"Fuera del caso de la niña María del Pilar, que de antemano estaba absuelta por el mundo entero, ningún jurado tuve en que la opinión fuera tan unánime en pro de la absolución. Y sin embargo, a ninguno fuí con tanto temor como voy a éste.

"El caso es bien sencillo: en torno de él se han urdido de manera bien visible las más ruines intrigas.

"Se pretende, en el desgraciado evento de que la señora Camargo fuere condenada, echar la responsabilidad sobre mí, con la tesis implícita de que yo estoy obligado a no perder un solo jurado en el curso de toda mi vida.

"Esto es imbécil: todos los más grandes defensores del mundo, desde Isócrates y Demóstenes y Cicerón hasta Gambetta y Demange y Laborie, sufrieron más de un descalabro en su gloriosa carrera de defender a los vencidos de la vida. Y entre nosotros, para no hablar más que de los muertos, Urueta y Olaguíbel, que tan admirados fueron, más de una vez vieron condenar a sus defensores, a pesar de sus esfuerzos por salvarlos.

"Si yo hasta hoy no he sufrido un solo revés, jamás lo atribuí a mis merecimientos y aptitudes sino al factor único de mis éxitos en la vida: a mi buena suerte. Pero no creo tener celebrado ningún pacto con la victoria, y a mí no me cojerá de sorpresa el día de mi primera derrota.

"Si ésta me espera en el caso de la señora Camargo, para lo cual se viene intrigando en todas formas, mucho más que por mí habré de sentirlo por la víctima, que vendría a pagar culpas ajenas. Por lo que a mí atañe, tengo tomadas mis providencias para tener a la mayor brevedad la reconstrucción taquigráfica de mi defensa a fin de poder publicarla dos o tres días después: por allí se juzgará de mi labor; pero me dolería horriblemente que las intrigas contra mí recayeran sobre esa pobre señora, tan digna de misericordia por los atroces sufrimientos que pusieron el arma en sus manos.

"Se ha tratado de hacer creer a la colonia chilena, que yo voy a injuriar a Chile. Para hacerlo, se necesitaría que fuera yo un idiota y hasta un ingrato. Que Márquez Briones fuera chileno, nada arguye contra Chile: hongos como ese nacen en todo el mundo. Además, la prensa chilena ha sido siempre gentil para conmigo, reproduciendo mis artículos con elogio. Para no citar más que un caso, mencionaré mi artículo "Wilson y la Guerra", reproducido en sitio de honor por el gran diario de Santiago, "La Nación". Léjos de que yo incurriera en tamaña imbecilidad, si en el curso de ese jurado llegare yo a mencionar al pueblo chileno, de fijo que no lo haré sino para tributarle el más cumplido elogio.

"A pesar de todo, yo garantizo por mi nombre que si el jurado es un jurado de hombres libres, honrados y conscientes, que no voten bajo presión ni por interés, entonces la señora Camargo será absuelta con absoluta certeza.

"Y si fuere víctima de aquéllas intrigas y consumando una atroz injusticia resultare condenada... todavía entonces habrá que seguir teniendo fé en el tribunal del pueblo, que seguirá siendo infalible, porque en ese caso aquello no habrá sido un jurado sino una falsificación trágica; pero ninguna institución es responsable de las maldades y de los abusos que se cometen en su nombre."

"Soy de usted muy atto. S.
Querido Moheno.—Rúbrica."

Los debates fueron reñidísimos: durante ellos, el defensor licenciado Moheno pronunció el discurso de defensa que publicamos en estas páginas, que los elementos más cultos del público consideraron como el más notable que se haya pronunciado en la historia del Jurado mexicano. Como resultado de él, la acusada fué absuelta por unanimidad de votos.

En diversos pasajes el defensor fué interrumpido por calurosos y prolongados aplausos que sólo por excepción anotamos, para no distraer la atención del lector, recibiendo al fin una ovación que duró más de veinte minutos y saliendo del salón en hombros de la multitud.

He aquí el discurso:

DISCURSO DE DEFENSA

Señores jurados:

Antes de entrar a la defensa propiamente de la señora Camargo, me parece indispensable ocuparme previamente de ciertas cuestiones de detalle provocadas en este debate por la barra de la acusación. Una de ellas, la más importante sin duda, es la relativa al respeto que merecen las tumbas.

Algo más de una hora pasó hablando el señor representante de la llamada parte civil, y en todo ese tiempo no se apartó casi de aquel tema. Según ese señor, no hay crimen más nefando que el de no respetar una tumba. Permítame su señoría recordarle que no todo el mundo piensa de igual modo. Guy de Maupassant en una bella fantasía macabra que escribiera hace ya tiempo, suponía que allá en las alturas del Pere Lachaise, una noche por permiso especial de Dios se levantaron los muertos de sus tumbas, y al enterarse de los epitafios rebosantes de alabanzas para sus virtudes y excelencias, casi no hubo uno que no borrase con sus dedos fosforecentes las embusteras alabanzas; y Blasco Ibáñez al encontrar en el suntuoso cementerio de Génova que desde los Arzobispos hasta los fabricantes de galletas todos eran Eminencias, se preguntaba lleno de confusión:

—¿A dónde enterrarán los genoveses a sus pícaros?

Por mi parte debo declarar que yo no estoy dispuesto a prestar obediencia a una teoría tan injusta y disolvente, que convierte la historia entera en una inmensa fosa común donde se confunden en promiscuidad lamentable santos y réprobos, héroes y bandidos.

Estamos aquí en presencia de una mujer dolorida que sin ocultaciones ni disimulos confiesa que en el paroxismo de la pena, ha dado muerte a un hombre. Yo sostengo que esa mujer ha matado a ese hombre en el ejercicio de un derecho, de un sagrado derecho, el derecho de vivir, porque aquel hombre a fuerza de infamias, a fuerza de bajezas, a fuerza de crueldad había hecho imposible la vida de la mujer que se había convertido en su esclava torturada; y si en acatamiento de esa extraña doctrina de la fosa común, que no distingue entre los restos del varón recto y virtuoso y los del despreciable aventurero, que reclama los mismos respetos para la memoria de los varones ilustres que para la de los viles, si en acatamiento a esa doctrina, vuelvo a decir, fuera yo a respetar aquella tumba, entonces tendría que renunciar a la defensa de esta cuitada. Pensad, señores que si ella hubiera dado muerte a un hombre honrado, a un héroe, a un benefactor de la humanidad, entonces fuera una delincuente a quien habría que condenar. Pero no: ella mató en condiciones en que todos nosotros hubiéramos hecho lo mismo; el deber más imperioso y estricto me exige ser ante todo justiciero, y por eso mismo, a pesar mío, tengo que levantar la losa que cubre la tumba de Márquez Briones, porque entre aquella tumba y esta vida (señalando a la acusada) hay una fuerte cadena de dolores e infamias que necesito romper, que necesito hacer pedazos para devolver su libertad a esta existencia, encadenada a aquel grillete lúgubre.

Penetrando ahora al fondo de este doloroso asunto, necesito entrar en ciertas explicaciones personales para mí tan necesarias que, si ellas no fueran por delante, a mí me fuera imposible conduciros por el camino que hemos de recorrer para llegar a la convicción de que esta criatura endeble y agobiada por desventuras que bastarían para abatir a una montaña, ha recorrido un desolado Vía Crucis, hasta con sus Estaciones de escarnio y sus caídas bajo el peso de la Cruz pesadísima que la vida quiso echar sobre sus hombros débiles de niña. Necesito, vuelvo a decir, de esas explicaciones previas, para que se entiendan bien mis conceptos y, por la perfecta inteligencia de éstos se comprenda la verdadera misión que vengo a desempeñar en esta tribuna.

Porque no todos los que ocupamos esta barra venimos traídos por idénticos móviles: hay quien viene buscando un anuncio clamoroso; hay quien viene a cumplir una simple tarea profesional que se regula por arancel, a tanto por línea y por emoción, y que se cobra al salir allí junto a la puerta, antes de que se apaguen los clamores del público, en una grotesca parodia de la linda japonería de Julián Viaud, en la cual una menuda geisha le alquilara su amor por todo el otoño y que en la hora melancólica de la despedida una vez pagado el salario amoroso, ella derrama lágrimas salobres, mientras con sus blancos dientecitos muerde las monedas de oro para ver si no son falsas... y los hay, por último, que vienen a cumplir un verdadero apostolado de aflicción en las comedias de esta llamada justicia nuestra, donde, como en la parábola antigua, concienzudamente colamos los mosquitos mientras que sin sentirlo nos tragamos los camellos.

Yo, señores, soy de la legión última. Jamás vine a esta tribuna buscando provechos que me causarían bochorno. Hace tres años vine a defender a Magdalena Jurado que en un complicado accidente causó la muerte a Carlos Félix Díaz, pintoresco diplomático del nuevo régimen. Logré su absolución y yo descendí de esta tribuna sin recibir un solo peso.

Un año después logré salvar a la señora Olvera, al precio de terribles agonías y de graves peligros. Ni a mí, ni a mi ilustre colega de defensa, el maestro Sodi, — lo sabe bien su hermano el señor Agente — ni a él ni a mí se nos pagó un centavo. Pero la maledicencia y el despecho inventaron no sé qué historias de dinero y de cohecho, y entonces acudimos a la justicia civil demandando a la señora Olvera, no para que se nos pagara sino para levantar acta de rigurosa autenticidad demostrando que nada habíamos recibido.

Y por último, en la primavera de 1924 me tocó venir a defender a María del Pilar Moreno. El jurado la absolvió entre aclamaciones, yo salí de esta sala en hombros de la muchedumbre y por la tarde María del Pilar llevó a mi despacho un florido tallo de inmaculados lirios pascuales, que por espacio de varios días santificaron mi trabajo con su fragancia: tales fueron los honorarios que cobré en ese proceso donde rehusara yo SEIS MIL PESOS que se me ofrecieron por venir a acusarla, a mí que jamás quise acusar a nadie — salvo que fuera un poderoso — porque siempre consideré al acusado "criatura miserable, sujeta a las flaquezas de la depravada naturaleza nuestra".

Y si en aquellos tres casos, los más sensacionales y ruidosos en la historia del jurado mexicano, vine a esta barra sin el aliciente de la baja codicia, tengo el derecho de exigir que se me crea al afirmar que ahora tampoco, que ahora menos que nunca podría venir persiguiendo ganancias que jamás recibiría de esta atribulada criatura, tan desvalida y sola que si vuestra misericordia y vuestro decoro de varones la absuelven como yo lo espero, al encontrarse sobre el asfalto de esa triste plazuela, digna antesala de la "Casa de los Muertos" tendrá que preguntarse "¿a dónde voy?" porque así de abandonada la dejaron los que debieron acompañarla por los senderos de la vida; menos había yo de reclamar ganancias a quien más que a nadie estaba yo obligado a levantar, en mi triple carácter de abogado, de hombre y de mexicano, puesto que es una mexicana sin ventura la que comparece ante vosotros acusada de que, en un segundo de horror, de locura y desesperación, no sólo en nombre de sus atroces penas, sino en nombre de las otras mexicanas que antes de ella rodaran empujadas por la mano del mismo aventurero explotador de mujeres, enloquecida por los ultrajes y los dolores que forman la cadena trágica de su existencia, desde que conociera a este profesionista del amor lucrativo, dispara sobre el aventurero que, después de rodar por catorce nacionalidades sin encontrar en ninguna lo que él llamaba "la mujer ideal", había hecho de México su patria de explotación, como si al pisar tierra mexicana, por una grave equivocación de sus bajos instintos, se hubiera dicho en voz alta:

—Este es un país de envilecidas esclavas que explotar y de mansos eunucos a costa de quienes reir...

Así, los que hubieran querido cerrarme el acceso a esta barra imaginando hacerme un grave daño, estaban realizando en mi favor una obra de misericordia. Porque en virtud de un triste privilegio del que no me siento ufano, casi todos los jurados en que intervine levantaron altísimo y encrespado oleaje de pasiones que, azotando con furia los flancos de mi barca, me mecieron sobre abismos en larguísimas horas de angustia. Y a causa de ello, ya desde el jurado de la señora Olivera anunciara yo que al defender a María del Pilar sería la última vez que mi voz resonaría en este recinto.

Tal era mi propósito; para que yo lo quebrantara, fué necesario que pesaran en mi ánimo razones decisivas, razones de elemental decoro, como varón y como mexicano, pensando en la doliente fila de mexicanas, víctimas de aquel altanero guapo de mancebía para quien los varones de esta tierra nuestra, que él tanto despreciara, no podían desempeñar en su vida ningún papel más airoso que el de mansos maridos de opereta satisfechos de que él viniera desde su lejana tierra a hacerles el honor de amancebarse con sus viudas, con sus esposas y con sus hijas...

¡Nunca! Ninguno que sintiera correr por sus venas una gota de la ardiente sangre mexicana podría soportar el sangriento ultraje, que no toleran ni las bestias, ni los viles esclavos!

Y entonces recordé fortificantes y lejanas visiones de mi niñez. Recordé, allá en mi verde pampa nativa, el cuadro imponente de los toros salvajes defendiendo a sus hembras. En la vasta pradera forman los toros con sus propios cuerpos un inmenso ruedo dentro del cual las encierran a todas, mientras que ellos con los pechos al frente, cierran aquel inmenso círculo de muerte, para que el enemigo no pueda penetrar sino cuando el último de ellos haya perecido.

¡La defensa de la hembra! ¿Quién por ella no se sintió dispuesto siempre a dar la vida? Y por primera vez en la mía, me sentí orgulloso de nuestros rudos hombres del pueblo que por guardar la suya caen tarde a tarde en vulgares tragedias de arrabal.

Y recordé también un cuadro de horror, entrevisto apenas en mis juegos de niño, un cuadro que exornaba el estudio de mi padre y que representaba el Ultimo Día de Numancia. La heroica Ciudadela ha sostenido interminable asedio de las legiones romanas; dentro de sus muros, hace ya muchos días que desaparecieron las últimas vituallas: los defensores, agotados por la lucha y por el hambre, sienten que aquello va a acabar: pero antes de que llegue el fin, el último esfuerzo de su brazo será para extrangular a sus mujeres, para que no vayan con sus bellos cuerpos desnudos a decorar las orgías del vencedor.

Después de esto, señores, sintiendo la onda cálida que corre aceleradamente por mis venas, tengo que sonreír piadosamente ante las amenazas que recibiera yo en los últimos tiempos: al fin tendrá usted que abandonar la defensa, le echaremos encima la opinión pública; le compraremos el jurado, si fuere necesario...

Lo sé bien: el dinero! Con él se fué a tentar a eminentes oradores que no quisieron venir aquí a cantar las tristes empresas de este explotador de mujeres. Se fué a tentar a García Naranjo, escritor y poeta y orador eminentísimo; se fué a tentar a Santamaría, tan lleno de justos prestigios, y el hecho de sentarse a mi lado en esta barra, fué su mejor respuesta. Uno hubo, el caballeroso Ortiz Tirado que llegó a aceptar la causa de la parte civil, pero retrocedió asqueado ante lo inmundo del caso, y allí arriba, a las puertas del juzgado, al anunciarme que se retiraba me dijo que si no lo hiciera tendría que pedir la absolución de esta cuitada. Y hubo otro todavía, que hace ya tiempo fuera mi rudo adversario desde la barra de enfrente, Víctor J. Velázquez, que rechazó con indignación aquel dinero, exclamando:

Yo soy mexicano, tengo una digna compañera que es también mexicana y mal podría pedir la condenación de una desventurada mexicana, víctima del repugnante chulo extranjero!

Hace ya bastantes años encontrándome en esa horrible prisión donde agoniza esta desventurada desde hace largos meses y a donde fuera yo llevado y permaneciera dos años enteras por combatir a la Dictadura, de la que se finge creerme devoto, leí en una novela inglesa este pasaje que se grabó en mi espíritu por la fuerte proporción de verdad que contiene:

Una mañana, desde lo alto del cielo desciende un alegre rayo de sol hasta las profundidades glaucas del mar. Bajo la grata influencia de la tibia caricia, una ostra abre sus valvas, levantando con el movimiento una pequeña columna de leves arenillas. La calma se restablece; las arenillas descienden nuevamente, y una de ellas va a alojarse dentro de la concha nacarada. El molusco reacciona defensivamente envolviendo el pequeño cuerpo extraño dentro de un humor viscoso. Pasan los años, y de aquella menuda arenita, nace una perla de maravilloso oriente. Un buzo baja al fondo misterioso y la pesca; un joyero de París la engarza en regia diadema, un príncipe suntuoso la compra y la regala a una bailarina de moda; dos apaches la asaltan por la noche, la estrangulan y roban la joya; la policía la aprehende... y en una mañana de niebla, allá en la antigua plaza de la Greve, la guillotina corta dos cabezas... Ved, exclama el autor, de qué manera los hechos de la vida se encadenan fuertemente desde el alegre rayo de sol que desciende de los cielos, hasta las lobregueces del patíbulo!

Ciertamente, si pudiéramos penetrar en el misterio de la vida que viene, y verla desfilar por anticipado ante nuestros ojos, comprobando cómo es verdad que en los hechos de que se compone no interviene para nada nuestra voluntad, acabaríamos por aclamar un poco menos a los soberbios y por estimar un poco más a los humildes.

Cuando Márquez Briones, allá en un puerto de las lejanas costas de Chile pisaba el puente del barco que había de traerlo a México, acaso no pensó que aquí se iba a encontrar con la mujer ideal de que nos hablara su compatriota, el testigo Alberto Sánchez y que no había encontrado a través de los catorce países por donde antes rodara, según él mismo refirió a su otro compatriota el señor Thomas; pero como su ideal no era de vida múltiple y fecunda, que tiende a perpetuarse en bellos moldes de perfección creciente, sino un ideal estéril y de muerte, a él iba a costarle la vida su realización. Y seguramente por ignorarlo, cuando poco después desembarcara en Salina Cruz, no asentó los pies en tierra mexicana con aquel ánimo esforzado y místico del conquistador antiguo que iba por los caminos de la tierra buscando nuevas almas para su Dios y nuevos mundos para su rey, sino con el ánimo raquítico y zumbón del personaje de Zorrilla: dispuesto a dejarse adorar por las mexicanas, y a burlarse alegremente de los mansos mexicanos...

Yo voy a tropezar con grandes dificultades para daros a conocer la extraña psicología de este sujeto, porque para el alma sana del hombre honrado el alma degenerada de éstos hongos que sólo medran en los estercoleros de la mala vida, ofrece rincones obscuros que no podemos entender si no se proyecta sobre ellos el foco luminoso de la investigación científica.

Sumisión abnegada hasta convertirse en el más humillante servilismo por parte de la mujer sin ventura que cae bajo las garras del chulo, y brutal despotismo de éste, tal es la síntesis que Scipión Sighele, el maestro de la mala vida, ha hecho de esa relación morbosa en la cual, como en esos espejos que deforman las imágenes, se refleja también deformado el puro sentimiento de la mujer, hacia el hombre que la ha hecho su esclava.

Pero una tendencia primordial del espíritu nos lleva a razonar de acuerdo con una lógica simétrica que aquí falla, porque estamos pisando en el terreno del sentimiento, donde la lógica no arraiga, particularmente si traspasando el vallado que los deslinda y separa, nos trasladamos del terreno fecundo del sentimiento equilibrado al desolado yermo del amor anormal del apache. Así se explica que el señor Agente me preguntara lleno de confusión, cómo era posible que mujeres tan inteligentes como Cristina Fusco y Nidya Camargo se dejaran seducir y subyugar por Márquez Briones. El señor Agente olvidaba que, como dice un autor celebradísimo, el sentimiento no es sino "la quintaesencia del ilogismo", y mientras que en el hombre el amor es todo sensualidad y ansia de dominio, en la mujer es necesidad ingente de protección y arrimo. Y por obra de esa oposición del instinto amoroso en uno y otro sexo, en estos amores anormales en que una pobre alma solitaria, azotada por las crueldades de la vida, buscando ese amparo cae bajo la garra de un desalmado de éstos, el souteneur, sigue diciendo el maestro, no es otra cosa que el compañero inmundo que se aprovecha de la sumisión y de la desventura de su víctima, para vivir a sus expensas... Es tan amable y grato el dolce far niente! La vieja y ardua maldición bíblica, eternamente arrancará el grito de rebelión de la materia contra el sudor de la frente, como precio de nuestro pan! Para saltar bruscamente de la cama en las frías mañanas del invierno se necesita un concepto muy exigente del deber, como el que tenéis vosotros: mas en el alma abyecta del apache aquel resorte no funciona, y no sólo no reacciona por los imperativos del decoro, sino que se siente superior regodeándose en la cama, mientras la doliente hembra se levanta a buscar para el pan y para los caprichos del hombre, tomándolo donde lo haya, incluso pidiéndole a otro hombre, como Márquez Briones quería que lo hiciera Cristina Fusco a don Juan Terrazas, para no perder la posición, aquella posición que según él, había que mantener a cualquier precio. ¡Y qué precio, Dios Santo!

No solamente la hembra viste y mantiene al hombre que la oprime con el dinero que logra ganar por cualquier medio, dice todavía Sighele, sino que sufre con la mayor resignación los golpes y los ultrajes de todo género que partiendo de aquel, recaen sobre ella.

No parece sino que estas líneas fueran escritas después de conocer íntimamente la existencia de esta pareja, desde el día en que Márquez Briones comprende que Nydia Camargo le está completamente sometida. El se levanta tarde, como que tiene asegurado el sustento con el trabajo de su esclava: con lentitud sensual se entrega a los cuidados del tocador, rodeado de lociones y perfumes, que esta desventurada prepara allá abajo, en el sótano húmedo y oscuro; después, viste el terno irreprochable, planchado cuidadosamente por ella la noche anterior; sale de paseo en el automóvil que ella sostiene destrozándose los riñones, y se dirige satisfecho y sonriente a los sitios de presumir; al medio día, a casita, a la casa que también paga la hembra sumisa y laboriosa, para ver cuánto ha producido el trabajo de la mañana, recoger el dinero y volverse a comer en los restaurants de moda, presumiendo con sus amigos de la propia laya.

Después de comer, llevando todavía en los labios el aroma del pousse-café, con el periódico abierto por la sección de avisos económicos, a recorrer las casas que anuncian departamentos amueblados, para ver si allá, a la altura de un segundo piso se encuentra una mujer animosa, tierna o jamona, guapa o insignificante, pero con muchas ansias de salir de su soledad, y con mucho instinto para ganar dinero con qué mantener a un buen mozo, que quiera concederle las migajas de su amor; porque este chulo sin decoro es muy previsor y por eso además de la hembra que tiene de servicio, siempre tiene otra de reserva, para que cuando acabe de explotar a la primera y la arroje al arroyo, no le falten ni el dinero, ni los mimos a que está acostumbrado. A las seis, cuando el nitro ilumina las lujosas avenidas, otra vez al paseo, a tomar el té en los cabarets de moda, y un poco más tarde, cuando en los lejanos cuarteles se da el tristísimo toque de retreta, a casa a cenar la buena cena, que la humilde esclava mexicana costea y prepara con sus propias manos, abrasándose junto al brasero. Y termina su jornada de gran señor en bata y pantuflas, bien abrigadito, tomando cuentas a esta infeliz, en libretas donde lleva los apuntes de los huevos, el pan y la manteca, como esa que yo he presentado escrita de su puño y letra, riñéndola hasta por unos centavos, como en la escena descrita por el buen Jimmy: porque el alma nauseabunda y tortuosa del souteneur fué siempre de ese modo: ostentoso y derrochador con sus camaradas de ignominia, es de una repugnante avaricia con la pobre criatura a quien explota y golpea.

Ved en cambio a esta desventurada. Apenas raya el alba, ella que se acostó rendida a la madrugada, ha de saltar de la cama para vigilar la casa de huéspedes, con cuyos productos sostiene al miserable que sigue durmiendo bajo edredones y que al despertar tendrá cóleras terribles si no se le sirve al momento el buen desayuno humeante: mientras que él saborea el chocolate y el delicado brioche a la francesa, ella de una escapadita sube furtivamente a peinar a las dos pequeñas que han de irse al colegio por todo el día, pues el iracundo apache no tolera sino a la mayorcita, que es ya una espléndida promesa, a quien él acaricia y palpa con sus manos de carnicero experimentado, haciendo cálculos y evaluaciones de cuánto podría producir aquella cándida paloma, explotada con inteligencia y conocimiento del negocio; en seguida, corriendo, a ayudar a la criada de servicio, a fregar los pisos y sacudir las camas de los huéspedes, que son el principal sostén de la casa, y no hay más que una doncella para no irritar la avaricia del "patrón", que aparte de la doncella no permite más que el portero japonés, puesto que allí para recibir al público, a fin de que crea en aquella farsa de japonería, donde lo único japonés eran los rótulos, los paisajes y el criado, según por aquellos días dijeran los grandes diarios; sin tiempo ni para sacudirse el polvo de colchas y almohadas, ha de bajar al gabinete de belleza, a aplicar los rayos ultra-violetas y el masaje que consume los excedentes de la grasa y hace suaves los cutis, para ganar bastante dinero con qué suavizar el áspero souteneur cuando regrese; a las dos de la tarde, desfalleciente y ojerosa, a tomar un bocado regado con lágrimas.

Del comedor, otra vez al gabinete, a agotarse toda la tarde en el trabajo, a seguir ganando dinero para el amo; cuando las sombras del crepúsculo comienzan a envolver la estancia, a pre-

(Continúa en la página 21)

FUTURISMO - - - - - - Por Abela

--Pero ¿será posible que en el Salón no te hayan admitido este retrato de Machado..,?
--¡Psch, de una gente tan conservadora no se podía esperar otra cosa...!

ENSAYOS BREVES

II

ROMAÑACH EN EL SALON DE 1926

(Por Jorge MAÑACH)

Quedó dicho en la primera de estas crónicas, con que singulares honores se señalará este año la presencia de Romañach en el Salón de Bellas Artes. No solamente se le ha dispensado el honor topográfico o de colocación conspicua, que siempre es muy apetecible para cualquier artista, por lo mucho que afecta al aspecto y a la estimación de una obra el estar o no bien situada; sino que, además, esa colocación del envío de Romañach ha sido exclusiva dentro de la sala principal de Prado 44, lo cual está también dentro de la más honrosa tradición europea.

No es ésta la ocasión para intentar el despacioso estudio de Romañach a que esas distinciones dan oportunidad. En el programa de conferencias y recitales que han de amenizar las noches del Salón en curso, habrá su turno de elogio para el ilustre maestro cubano, y habiéndole sido confiado a quien esto escribe el honroso encargo, antójasele discreto reservar para tal ocasión sus más generales pareceres sobre la obra del maestro. Pero no quedaría cumplido el deber periodístico sin alguna consideración somera sobre el envío en presencia.

Lo constituyen veinticinco obras, óleos todas ellas, salvo una — por cierto admirabilísima— acuarela. Aquí está algo del Romañach de todas las épocas y no poco de su más reciente producción, en que la paleta del veterano maestro se ha diafanizado al tiempo que su inspiración se hacía más cuotidiana y plácida.

Entre el Romañach de aquella "Convaleciente" —¡tan lograda y tan malograda!— que no conocimos los admiradores de hoy y sus cuadros más flamantes, media, en efecto, todo un proceso variadísimo y sobremanera irregular en que la pintura del Maestro evoluciona de un academicismo algo bituminoso y patético, a la usanza decimonona de España, hasta un naturalismo lleno de sapiencia técnica, de espontaneidad y de frescura. Entre uno y otro extremo, el arte de Romañach conoció múltiples influencias: algunas de orden interno y reflexivo (que no todas las influencias proceden de fuera adentro), otras de orden exterior y, por así decir, imitativo. Una de aquellas fué el convencimiento que poco a poco ganara a Romañach de que la misión de la pintura no es contar cuentos en colores, no es una misión anecdótica o teatral, sino una misión puramente —o casi puramente— formal. Lo que importa no es lo que se representa, sino como se representa. El tema, el asunto, es solo un pretexto para traducir a un lienzo deleitosas apariencias. No importa aducir ahora los fundamentos estéticos de esa actitud inteligentísima que ha sido el aporte capital de los estilos modernos a la teoría pictórica. El hecho es que Romañach comprendió la razón de ser de ese cambio y, en lo sucesivo, se esforzó por ir acendrando más y más el interés visual de sus cuadros, a costa del interés anecdótico o alusivo. La diafanización de su paleta, a que antes me referí, es en gran medida una consecuencia de ese trueque de actitud.

Entre las influencias externas, hay que destacar las de sus maestros y modelos extranjeros —los italianos sobre todo. La experiencia museal de Romañach en Florencia y en Roma, las enseñanzas de pintores como el ilustre Manzini, se echan de ver sin esfuerzo en las obras de su segunda época. Si la primitiva manera de "La Convaleciente", que persiste —como imagino— en el lienzo titulado "La promesa" y marcado con el Nº 111 en esta exposición, era adicta a los asuntos patéticos sombríamente desarrollados dentro de una gama de color asfaltosa y dorada, la otra manera italiana es ya más clara, más alegre de tonos y de inspiraciones, más interesada en los temas sencillos y pintorescos.

El cuadro "La Comida" que es el mayor de los que actualmente se exhiben, representa a un Romañach de transición, que hace esfuerzos por desprenderse de su gravoso bagaje académico y adecuarse a la levedad e intrascendencia del impresionismo, pero sin resolverse a adoptar su manera. A lo sumo, el Maestro aprende la lección de los tricromistas nostálgicos de la academia, y la aplica con una felicidad en algunos casos insuperable. Entretanto —gran amador de los dechados clásicos— sigue pintando lienzos oscuros, museales, pero de un fuerte y jugoso realismo, más sugestivo de las escuelas española y flamenca que de la italiana. Véase, si no, estos bellísimos cuadros de corte ribereño que es "El vendedor de naranjas" (Nº 23) o el otro "Vendedor de estatuas", tan reminiscente de "Los Borrachos" eternos de Velázquez y de algunas cabezas de Franz Hals.

Esa adaptabilidad, esa receptividad de Romañach para las influencias recibidas en sus distintos viajes de estudio es lo que hace tan irregular su evolución y, en algunos momentos, tan desmedrada. Nada es muy serio ni muy fuerte sino viene de las raíces de uno mismo. Lo que "se pega" es siempre superficial y, a la larga, quien tiene talento propio acaba por repudiarlo. De esta suerte, Romañach ha ido desprendiéndose de lo ajeno a medida que se recogía, entre nosotros ya, dentro de su propia visión; y entonces su talento se ha manifestado como yo creo que realmente fué su vocación inicial, esto es, en el sentido de un naturalismo sencillo y sincero, claro y espontáneo. Esta es, por lo tanto, la manera fundamental y definitiva del maestro y con referencia a ella se le debe juzgar. Se verá entonces como hay en nuestro cubano un soberano afán de veracidad, una predilección temperamental por los motivos ingenuos de emoción, y sobre todo, un señorío verdaderamente magistral sobre la técnica, especialmente sobre la valoración y el pincelaje.

Enfocando ahora la atención sobre los cuadros presentados, advirtamos, según los recordamos colgados, la gracia lineal y la soltura de sa zagala del cántaro encendido, —"A la fuente"; Nº 122— la frescura de patio y de mujer criollos que hay en el lienzo "María", uno de sus más recientes; los húmedos, ubérrimos, delicados paisajes que sirven de fondo a figuritas generalmente superfluas y algo pueriles; el Nº 121, "En el jardín", con su admirable media luz de tal, un soberbio primer término y la delicada mocita característica de los cuadros del maestro —una criatura dorada, enjuta, de carilla larga y labios carnosos, siempre con algo de convaleciente... Admiremos también ese sabio retrato de "Centellita", tan finamente armonizado a base del verde de su garrafón; y la "Cabeza de estudio" Nº 126, que es toda una lección de carácter y de habilidad pictórica. Gocémonos una y otra vez en la contemplación del Nº 134, esa maravillosa cabeza de niña, con su primor de expresión, de color, de fondo amarillo, de sentido clásico, tales que se dijera un pequeño Van Dyck. Es ésta una de las telas más bellas del meestro. Y como para la loa tendríamos que citarlo casi todo, mencionemos solamente por añadidura la estupenda acuarela del Nº 135. Romañach hizo bien en traerla al Salón. De ella podrán aprender algunos en qué consiste ese procedimiento dificilísimo.

Y nada más sobre el envío magistral. Si a alguno pareciere que he sido insólitamente pródigo en la loa, tenga en cuenta la ocasión más amplia que antes señalé. Romañach, como todo artista, tiene sus limitaciones, que en él son de concepto sobre todo; pero estimo que la crítica más exigente no podría negarle muchos extremos —acaso fuera mejor decir muchos momentos— de genuina excelencia. Cuanto a su labor de maestro, es algo admirable que se tiene sobradamente ganadas la ternura y la gratitud con que ahora le agasajan sus discípulos. Pero Romañach merece más. Este padre de artistas debiera recibir un homenaje muy comprensivo y multánime, que revistiera **visos nacionales. Hace tiempo que está lanzada la idea. ¿Por qué no realizarla ahora?**

M.E.C.D. 2016

LA SERIE INTERNACIONAL CON EL GALICIA DE NEW YORK TERMINO AYER CON UNA VICTORIA TURBIA

ESTA TARDE SE JUGARA TENNIS EN LOS COURTS DEL FERROVIARIO

LA SELECCION ROJA OBTUVO AYER UN TRIUNFO QUE NO LE PERTENECE PORQUE FUE OBTENIDO EN MALA LID

El árbitro, señor don Pablo Ferré-Elías, favoreció a su antojo al equipo del patio, para que el futbol tropical quedase a buena altura, pero en cambio pisoteó con su parcialidad manifiesta nuestra tradicional hospitalidad

(POR PETER)

Torpe se encuentra el redactor para reseñar el match final de la Serie Infternacional entre el equiNpo del Galicia Sporting Club con la Selección Roja. Parecerá una exageración, pero es lo cierto que nos ha causado tan hondo disgusto la parcialidad manifiesta del árbitro señor don Pablo Ferré-Elías en contra del equipo forastero, que no sólo estamos sin ánimo para reseñar el par.(o, sino que nos sonrojamos de ser uno de esos amantes del balón redondo, de ese grupo enorme que nosotros mismos llamamos en nuestros escritos: afición.

Yo creo que era mil veces preferible que el Galicia nos ganase por una diferencia de 20 goals a cero, antes que obtener una victoria que los avorece tan poco como la que conquistó ayer el señor Ferré-Elías.

Este señor, después que el "once" galiciano tenía el score 2x1 a su favor, empezó a dar "machete", buscando el empate del partido, que es ese su especialidad, y llegó a tal extremo su parcialidad que el más neófito en estas cuestiones balompédicas se dió cuenta de ella. Estos castigos injustos sacaron de quicio a los players visitantes, quienes quisieron abandonar el terreno, pero no lo consiguieron gracias a la extraordinaria ecuanimidad del señor Juan Gallego, el presidente del Club, que era quizás el más contrariado por las injusticias que estaba viendo cometer con sus muchachos.

Como hemos dicho anteriormente, no vamos a reseñar el partido. No está nuestro ánimo para eso, pero lo que sí nos interesa hacer constar **es que L ASELECCION ROJA, integrada por jugadores de los equipos Olimpia y Juventud Asturiana, NO LE GANO al equipo del Galicia, QUIEN LE GANO FUE EL SR. PABLO FERRE-ELIAS,** quien las muchas cosas que hizo a favor del equipo del patio las compensó después anulándole al Galicia el más bonito goal que se hizo en toda la tarde, el de José. Y conste que nada decimos del goal anulado a Vega, porque como sucedió en el goal lejano, no pudimos ver si fué mano o no. Nosotros sólo censuramos las cosas que vemos.

De todo esto parece que se olía algo el alto mando del equipo del Galicia, pues el sábado envió una comunicación a la Federación Occidental pidiendo que no actuase el señor don Pablo Ferré-Elías, pero no sabemos por qué motivo el organismo máximo desatendió la súplica que se le hacía.

He aquí la carta a que nos referimos:

"Habana, febrero 27, 1926.—Señor Presidente de la Federación Occidental de Foot-Ball Association.—Ciudad.

Señor: Acusamos recibo de su última comunicación, llegada a nuestras manos a mediodía de hoy, en la que ese organismo nos comunica acuerdos tomados acerca del encuentro que mañana, día 28, sostendrá el "Galicia S. C." en Almendares Park (último encuentro de nuestro cierre en los campos futbolísticos de Cuba).

Por razones muy poderosas que deberes de caballerosidad nos impiden revelar, rechazamos la designación del señor Pablo Ferré-Elías para que actúe de árbitro en dicho encuentro. Más aun, estamos extrañados de que dicho señor haya aceptado su designación.

Por tanto, nos permitimos pedir a usted y compañeros de ese Organismo, que sustituyan al ya designado por otra persona que merezca la confianza de la otra parte contendiente y de nosotros, y esperamos ser complacidos en este extremo, aunque sólo sea por tratarse del partido final de la serie, y en atención a que en ninguno de los juegos anteriores fuimos consultados sobre ese extremo.

No queremos ocultar que nos sentimos profundamente agraviados ante el hecho de que esa Federación haya pensado que el señor Hollywood pudiera actuar en el partido de mañana como simple "linesman". Nos permitirá usted comunicarle, para conocimiento suyo y de sus compañeros, ya que ustedes no tuvieron la precaución de averiguarlo, que dicho señor Hollywood es una de las figuras más autorizadas en materia utbolística, no sólo en Estados Unidos de América, sino también en Escocia (Inglaterra), de donde es nativo. El señor Hollywood es Delegado de la Federación Internacional que tiene su residencia en Amsterdam (Holanda); es referee oficial de la Academia de West Point y vicepresidente de la Liga Americana, además de ocupar otros cargos y ostentar otros títulos que consideramos innecesario mencionar aquí, pero que le acreditan para desempeñar puestos algo superiores al de simple "linesman".

Sepa, pues, esa Federación que el señor Hollywood no puede rebajarse a ocupar el puesto que tan a la ligera le ha encargado de cubrir la Organismo que usted viene presidiendo.

Siendo imposible ocultar por más tiempo la extrañeza del "Galicia S. C." ante las desconsideraciones de que viene siendo objeto por parte de ustedes (oficialmente considerados) desde que pisó tierra de Cuba, queremos consignar aquí que, aun cuando hemos silenciado nuestro sentir, no por eso han pasado desapercibidas para nosotros cuantas desconsideraciones hemos padecido. Gustosamente consignamos en esta carta que el señor Ramón de Diego, caballeroso vicepresidente de esa Federación, nos merece toda clase de respetos y de agradecimientos. Su actuación ha sido en todo momento muy digna de nuestra consideración.

Estas últimas consideraciones las hacemos precisamente en bien del foot-ball cubano, pues consideramos que en futuras lides internacionales deberá ser conducido con más tacto que lo ha sido en la ocasión presente para que su prestigio no se vea mermado. Nosotros deseamos mucha prosperidad al foot-ball en este país.

Esperando se sirvan tomar en consideración las líneas que anteceden, quedamos de usted muy atentamente.—**Galicia Sporting Club.**"

Ecos gráficos del match jugado ayer entre la Selección Roja y el Galicia Sporting Club, de New York, que terminó con una victoria para los del patio, producida ella no por los esfuerzos de nuestros equipiers, sino por la ayuda del árbitro don Pablo Ferré Elías.—En la parte superior, un despeje de Zamorita y el acto de hacer entrega al señor Juan Gallego, presidente del Galicia, de los gallardetes gloriosos de los clubs Juventud Asturiana y Olimpia.—En el centro: en los dos óvalos, sendos ataques de los galicianos a la puerta de Ricardo Más, y una jugada por alto en la misma portería.—En la parte inferior: una jugada por la linea de toque y un momento en que se lanzó por alto un chut que electrizó a la afición

CUATRO FAVORITOS ENTRARON AYER CON GRAN REGOCIJO DE LOS FANS DANDOLES SABROSOS DIVIDENDOS

El jockey cubano, Perdomo, alcanzó dos sonados triunfos

Morton aparece como el más capacitado de los montadores que se encuentran esta temporada en Oriental Park

La agradable fiesta hípica ayer tarde celebrada en Oriental Park, transcurrió con intermitentes sorpresas y éxitos de favoritos. Cuatro de estos, Carlota, Colossus, Andresito y Grandson, correspondieron con éxitos de holgado margen a las esperanzas de los "form-players" y de los llorones, cobrando extensamente los éxitos de inesperados como Cacambo, Delhimar, y Sooth Breeze la extensa legión de laboriosos cuidadanos que solo pueden solazarse con su sport favorito los días que el calendario les marca de asueto.

La pista, más apropiada para el cultivo de hortalizas que para decidir contiendas entre thoroughbreds, ofrecía un piso bastante sólido en su parte exterior, y muy mala de navegar en unos tres metros, partiendo del rail interior, de ahí el por qué en los cuatro primeros turnos se dió lo que aparecía a muchos como rara coincidencia de ganar esos eventos consecutivamente el ejemplar de "abajo" en el programa. Esta teoría sin embargo vino al suelo con la muy inesperada victoria de South Breeze en la sexta, y el éxito franco le Andresito en la quinta, ésta de fácil explicación por no tener contrarios, pero no así South Breeze, que indujo a la creencia de exirtir "majarete".

El domingo carnavalesco no restó lo más mínimo al gran acontecimiento sportivo-social de Oriental Park, que se vió muy favorecido con la presencia de numerosa concurrencia en todos sus amplios departamentos con abundancia de sombreros y trajes femeninos multicolores, Hialeah "trade mark" y avalancha de jugadores de golf de "camouflage" con el atavío de Kindargarten a la usanza de Coral Gables, donde ahora pretenden encerrar a Venecia, Granada, la tumba auténtica de Tut-Ank-Amen y el Valle de Yumuri, para decirle a los ingenuos que no tienen necesidad de ausentarse de allí para experimentar el placer de ver todas esas grandes cosas "at home".

Aparte de lo ya descrito, Perdomo, encantado de la vida; Holbert, lo mismo; Skyrm, ni se pregunte; Pelaez, deseando que el mitin se prolongue un mes más, y los Kentuckianos y Marylandeanos, regocijados de tener tanto éxito dedicándose a la industria caballista como el trainer de la cuadra criolla Caimito Stable, que festejó con poncho de garapiña, el éxito de sus dos ensillados ayer tarde.

Cacambo, ilustre pencO, que en ninguna de sus anteriores había podido derrotar a los más inferiores grupos, tuvo la velocidad necesaria para ganar de "majarete" el primer episodio a seis furlones, marchando al frente en todo el recorrido a seis furlones, sin que se viera amenazado en ninguna etapa por los restantes. Kimax, de dos a uno y Marie Maxim de tres a uno, siguieron al ganador sobre el que Skyrm tuvo la más feliz de las travesías. Lady Icne, con Mac Cann a bordo, hizo el perfecto papelazo, sin atreverse a luchar por el puesto de líder.

Carlota, contra seis pences de la más inferior calidad, tenía que lucir cómodamente en la segunda, que se resolvió fácilmente a su favor, cotizada de dinero parejo. Perdomo no tuvo que recurrir a ningún esfuerzo para finalizar delante de Herbier y Maymolm.

También en la tercera, el favorito Colossus, ganó a su antojo, para que Skyrm se pudiera resarcir de los gastos de su precipitado viaje a Cleveland. El tyreco de Lizzie N, le siguió en place, y el malcjero de Crestwood Boy, en el tercer puesto. Fickel, montado por Clements, hizo una de sus pobres demostraciones, para quedar completamente fuera del dinero.

Fair and Warmer, que debió ganar franco la cuarta, sucumbió a la hora precisa ante el inesperado avance de Delhimar, debido a la falta de sentido común de que dió prueba Holbert, confiándose mucho sin observar que se le aproximaba el ganador con amenazante reto a la hora de decidir. La malojera e inútil Virginia Morse, pudo con gran esfuerzo, terminar en el tercer puesto.

Andresito, favorito de la quinta, ganó a su antoño el segundo éxito para la cuadra Caimito ayer tarde, dominando en todo el recorrido a cinco furlongs. El incapacitado jockey, Pelaez tenía monta para ganar, pero a duras penas metió en place a Brown Rock, seguido este en show no cotizado por el corto field que fué al post. Black Prince nunca intentó acercarse a los líders y Silk Sox debió ser retirado por el veterinario declarándolo inútil antes de ir al paddock.

Holbert hizo todo lo que humanamente se podía hacer por despistar al favorito Ramble en la sexta, a la sazón que South Breeze gradualmente mejoraba su posición para ganar franco, seguido por Danna Santa en place. El show, no cotizado, fué para Randals Royal, que lucía con chance de ganar.

En el majarete habitual de la curva que da acceso a la recta final, Hutchison, el líder, se detuvo casi repentinamente para ceder el paso a Gradson, que desde allí decidió con holgado margen, y de los restantes el único que trató con buen esfuerzo de acercársele fué Flush Royal, cuyo avance final le permitió aventajar al tercero y ya muy corrido Hutchison. Skyrm, sobre Zero, se limitó a formar parte del coro sin apurarlo, imitándolo en esa cómoda tarea Kellum sobre San Paul y Pernia que piloteaba a Zig Zag con scberbio chance de ganar ese evento.

El jockey Perdomo alcanzó dos éxitos ayer tarde, en los cuales no tuvo que aguzar el cerebro para cobrar los veinticinco del ala, pues se trataba de montas muy superiores a los restantes. Sencillamente un regalito de cincuenta pesos por dar dos paseos a seis y cinco furlones respectivamente. A bordo de Occidenta el asunto cambiaba de faz

Holbert demostró que es otro del montón, piloteando nfamemente a Fair and Warmer y Ramble, ambos fáciles ganadores de sus eventos si los hubiera dirigido otro jockey más capacitado. Ello explica fácilmente el por qué le volaron la cartera en Miami mientras observaba extasiado, el vuelo de las tiñosas.

EL PRESIDENTE DEL CUBA TENNIS OBSEQUIO CON SABROSO BANQUETE A SUS PLAYERS VICTORIOSOS

"FUFIRI" HABLO EN NOMBRE DE L APRENSA HABANERA, Y E L DOCTOR LEDON HIZO VERTER LAGRIMAS A LOS COMENSALES AL DAR LAS GRACIAS A LOS VENCEDORES DEL TORNEO LIBRE

LA CHORRERA Y EL PASO DE LA MADAMA

¡Bien me había dicho "Pepín" Fernández (Presidente del Cuba Tennis Club) que La Reguladora le iba a preparar un menú de esos que hacen época en la historia de las más grandes y sonadas comilonas. En vista de tales informes, me preparé con un buen "baldeo por dentro" y además, para que la cavidad fuera mayor, me pasé dos días de ayuno. ¡Así le entré, digo, así le entramos! desde el ilustre Pepín para abajo.

En los viejos tiempos coloniales (y va de cuento) existía en la Chorrera, lugar extremo del aristocrático barrio del Vedado, que antes se le denominaba Carmelo, y no se si hoy también, allí donde el río y el mar se dan estrecho abrazo, un rústico restaurant que había adquirido la mayor fama por aquel entonces. Se llamaba al mesón "La Chorrera", nombre que adquiría del barrio donde estaba enclavado, y que hoy precisamente ocupa la mansión del señor Secretario de Obras Públicas. Era su propietario don Agustín Arana, hombre bien entrado en años, pero sano de cuerpo y de espíritu, y que se cuidaba, sobre todas las cosas, de que sus huespedes al abandonar su establecimiento lo hicieran siempre convencidos de que no había parte alguna en el mundo donde se comiera un arroz con pollo tan sabrosamente hecho.

Por muy largo espacio de tiempo subsistió la bien ganada fama del arroz con pollo de la Chorrera, o de la Casa de Arana, como igualmente le llamaban, siendo tan célebre en la Habana como lo fueran en pasadas edades las posadas de camino en Europa cuyos nombres pintorescos han llegado hasta nosotros en las amarillentas hojas de historias y novelas, como el de El Ciervo Dorado, La Liebre Cautiva, El Molino Verde, etc., etc.

Pues bien, y basta de cuento, en la Chorrera de Arana, ni en las más conocidas hosterías de los tiempos viejos, se hizo nunca un arroz con pollo más sabroso, y eso lo puedo asegurar por los datos que hasta mí han llegado, que el confeccionado ayer en La Reguladora para el almuerzo homenaje conque Pepín quizo obsequiar a sus players victoriosos.

También en esa época de don Agustín Arana y vuelvo a tender una mirada retrospectiva, había en medio del río Almendares una isiita, que allí se encuentra hoy también, y en la islita un pequeño hotel que era conocido por el hotel del Paso de la Madama de cuya casa era propietario un matrimonio francés. Eran bien viejos, en la época que hago referencia, tanto el marido, don Carlos, grueso y alto, con cara de apoplegía, como la madama, respirando salud por todos los poros del cuerpo.

Banquete homenaje ofrecido por Pepín Fernández, presidente del Cuba Tenis, a sus players vencedores en el torneo libre de tennis, celebrado ayer al medio día en La Reguladora. Se ve al señor Fernández presidiendo la mesa y rodeado de los players que ta nalto acaban de poner las sedas del Cuba Tennis Club.

Tan visitado era el hotel de don Carlos, del Paso de la Madama, como la casa de don Agustín Arana en la Chorrera, por las gentes de buen comer, las que buscaban platos especiales y rincones de vegetación y sombra donde pasar tranquilamente algunas horas felices. A esos lugares me llevaba mi buen padre siendo yo muy niño, con toda la familia, en los fines de semana, week end, como acostumbran a llamar a esas sabrosas vacaciones de sábado y domingo los americanos.

Con la pesca del río, la que se hacía por lo regular en nasas, y las aves criadas alrededor de la casa en medio de una vegetación feraz, se cocinaba diabólicamente sabroso por el matrimonio francés. Eran tan exquisitos esos platos que nunca los he podido olvidar. Por eso cada vez que tropiezo con un artista, con un napoleón culinario de la altura de este de La Reguladora, por agradecimiento al recuerdo que me trae le hago la reclame gratis de su sazón. Y así puedo conseguir que la casa donde emplea su talento le suba el sueldo, o por lo menos le aumente la categoría con un galón y un par de entorchados más.

Y ya que he comenzado de una manera desordenada a realizar la información, pues en vez de hacerlo como es de rigor en tales casos, diciendo primero cuál era el motivo del almuerzo, lo he hecho escribiendo con la fuerza incontrastable del estómago agradecido; por los manjares. Así que diré, pues siempre se está a tiempo cuando la intención es buena, que Pepín Fernández, como presidente del Cuba Tennis, quiso reunir a su vera a unos cuantos amigos íntimos, contándose en esa clasificación a los vencedores del torneo libre de tennis, players del Cuba, algunos socios del mismo club que no son players, y unos contados periodistas de los que ponemos de vez en cuando un granito de arena en hacer que la simpática sociedad viboreña suba rápidamente la cuesta, aunque "le tiren panoyadas". En esto de las panolladas no estoy muy seguro si es con i griega o con elle, pues hace bastante tiempo que falto de Villaviciosa, de ver recoger las manzanas. Así espero que mis lectores, aquellos que tengan la gloria de pertenecer al Consejo de Piloña o de Cangas de Onís, me perdonarán si es que estoy feui, o me he quedado groggy al escribir la mencionada palabreja.

La hora fijada para sentarse a la mesa era la de las doce pe eme, cosa que no se hizo ya que el mismo presidente comenzó por llegar a las doce y treinta y cinco. Pero la animación era grande entre los elegidos cuando hice irrupción (así se dice ahora) en el hotelito de la calle Amistad después que un modesto "arrastra lata" me dejó a su puerta. Joe Massaguer, el hombre de los cuentos en inglés de El Mundo, mi camarada fraterno, estaba allí con puntualidad de un cobrador del alumbrado. Se había ido de Carabaña el día anterior, de acuerdo con la recomendación de Pepín, y estaba "en espera de los acontecimientos". Y en igual actitud "bélica" se encontraba el insumergible "Fufiri", faltando solamente Conejito para estar completa la trilogía activa y triunfadora.

(Continúa en la página 18)

Foot Ball en España

RESULTADOS DE LOS JUECES DE CAMPEONATO CELEBRADOS AYER

MADRID, febrero 28. (Por la Prensa Asociada).—Los resultados de los partidos eliminatorios del Campeonato de futbol de España, jugados hoy, son los siguientes:

—Barcelona, 4; Valencia, 1.
—Unión de Irún, 2; Racing de Santander, 1.
—Deportivo de Valladolid, 4; Deportivo de la Coruña, 2.
—Real Sociedad de San Sebastián, 3; Gimnástica de Torrelavega, 0.
—Celta de Vigo, 9; Cultural Leonesa, 0.
—Murcia, 2; Sevilla, 2. (Empatados.)
—Real Betis, 3; Cartagena, 0.
—Barcelona, 5; Levante, 0.

MADRID, ebrero 28. (Servicio especial para el DIARIO DE LA MARINA, trasmitido por el hilo directo de la United Press).—Hoy se efectuó en ésta el partido eliminatorio entre los equipos Ferroviaria y San Román, del Grupo B. Ganó el último por la mínima anotación.

N. de la R.—El cablegrama de la United Press en el que se nos envían los resultados de los juegos, igual que lo ha hecho la Associated Press, aparece la Real Sociedad de San Sebastián con cinco goals.

LA "WESTERN BLOOMER GIRLS" VENCIO 14 A 6 AL ATLETICO DE CUBA

Ayer por la mañana se efectuó en Almendares el segundo juego de la novena de mujeres, teniendo por contrarios a los boys del Atlético de Cuba, quienes supieron hacerlo menor que el team policíaco y perdieron con anotación de 14x6.

Baldomero Becker, "Merito", que fué el pitcher designado por Fernando Ríos, manager del C. A. C., pitcheó de globito a las mujeres y éstas pudieron demostrar sus cualidades, cosa que no pudieron hacer en el encuentro del sábado porque los tutankaménicos players de Horacio Alonso parece que temieron ser derrotados también, por las felinas y desde el primer momento arrzaron el ataque **por si las moscas,** como dice un célebre Presidente

A continuación va el score:

BLOOMER GIRL

	V.	C.	H.	O.	A.	E.
Schundt, p	3	2	1	0	9	0
Clarke	5	1	1	1	0	0
Cohle, 1b	5	1	2	11	4	0
Cohey, ss	5	1	0	0	6	1
Mc Cowrr, 2b	2	1	0	0	4	1
Morin, c	4	3	1	4	1	0
Bierl, cf	4	2	0	0	1	2
Hampton, 3b	5	1	1	5	1	0
Agnus, rf	2	2	0	0	0	0
Geary, rf	1	0	0	0	0	0
Totales	36	14	6	27	17	4

C. A. C.

	V.	C.	H.	O.	A.	E.
Ortega, lf	4	1	1	1	0	0
Párraga, cf	3	1	1	1	0	0
J. Lorenzo, 2b	4	1	1	5	3	1
Quesada, 1b	4	0	2	14	0	2
Reyes, 3b	3	0	0	0	2	1
Reguera, c	4	2	2	4	3	0
J. Lorenzo, rf	2	0	0	0	0	0
Rodríguez, ss	4	0	2	2	3	1
Becker, p y rf	4	0	2	0	7	1
Estrada, rf	2	1	1	0	0	0
González, x	1	0	0	0	0	0
Totales	35	6	12	27	18	6

ANOTACION POR ENTRADAS

Bloomer Girl . . 010 550 300—14
C. A. C. . . . . 200 100 012— 6

SUMARIO

Home runs: Morin, Reguera, J. Lorenzo.

Three base hits: Ortega, Hampton

Sacrifice hits: Janus.

Stolen bases: José Lorenzo, Vosley, Clary.

Douple plays: Rodríguez a Jesús Lorenzo, a Quesada; Mc Cam a Vosley a Boble.

Struck outs: Schnit 2, Becker 4, Estrada 1.

Bases on balls: Schnidt 1, Becker 16.

Dead balls: Becker a Morin.

Passed balls: Reguera.

Tiempo: 1 hora y 55 minutos.

Umpires: González (home) Magriñat (bases).

Observaciones: x bateó por Reyes en el 9o. inning.

CON ANOTACION DE 7 POR 3 GANARON AYER LOS CARIBES AL FORTUNA EN EL STADIUM

Pepe Guasch pitcheó un gran juego y se fué de jonrón siendo el héroe de la tarde, aunque todo el team caribe jugó para ganar desde el comienzo al final

EL DOMINGO SE EFECTUARA EL CUARTO JUEGO

El "trabuco" de Alfonso Peña, perdió ayer su primer juego con los caribe adel doctor Inclán. Fué un match de lo más reñido, de lo más interesante, en el que no pudo el Universidad tener un parpadeo, como no puede nunca tenerlo con oponente de tal naturaleza, donde todos son excelentes bateadores, corredores, gente de ofensiva interminable, de una defensiva casi impnetrable. Así es en realidad el Fortuna de Fernando Ortega, el presidente de peso completo.

Por lo que dejamos expuesto, razones que convencen desde el primer momento, resulta una tarea gigantesca dominar tal orgnización beisbolera, lo que ocurrió ayer tarde en el stadium caribe al salir por la puerta grande los muchas universitarios.

Pepe Guasch jugó de manera formidable, desempeñó como nunca su puesto de lanzador, al extremo de actuar todo el juego sin que en ningún momento su labor lo pusiera en peligro para su team, éstrucó a cuatro, dió cuatro bases por bolas y se fué de jonrón llevando a la chocolatera por delante de él a Pi Muñoz, que se hallaba en tercera. Bien es verdad que el campo caribe jugó maravillas a Pepé. Hay que anotar el resurgimiento de César Sánchez, que jugó como todo un hombrecito, defendió los jardines caribes como nunca lo hizo mejor, llevándose par de líneas, seguidas, que las fildeó de lado y que hubieran sido dos jonrones indiscutibles, además de tres veces al bat disparó dos hits de oro. Inclán también bateó campana, de cuatro, dos; Ortiz, dió otro hit, hasta completar nueve, por ocho los caribes. Arredonde continúa siendo intransitable en el sohrt stop, como Echarri en la antecámara.

Ayer no pudo jugar Espinosa, el Bambino, que tuvo que regresar a Santo Domingo, donde su clientela le aguardaba impaciente. Veremos cómo salen los universitarios el próximo domingo, cuando vuelvan a ponerles a Silvino Ruiz, que si a este le pasa lo que a Pablito Palmero cuando la serie con el Loma Tennis, entonces sí que el Fortuna tendrá que despedirse de la serie, pero eso es algo difícil que suceda.

He aquí el score:

UNIVERSIDAD

	V.	C.	H.	O.	A.	E.
González, rf	1	2	0	2	0	0
Esnard, cf	4	0	1	3	0	0
Inclán, 3b	4	2	2	0	1	0
Córdoba, 1b	4	1	11	2	0	0
Sánchez, lf	3	0	2	6	0	0
Ortiz, ss	4	0	1	0	2	0
Muñoz, 2b	4	1	0	1	4	1
Varas, c	2	0	0	3	2	0
Guasch, p	4	1	1	0	2	0
Totales	30	7	8	27	11	1

FORTUNA

	V.	C.	H.	O.	A.	E.
Arredondo, ss	3	1	1	2	3	0
Puig, 1b., rf., cf.	5	0	1	5	1	1
Ruiz, lf	5	0	1	4	0	0
Echarri, 3b	4	0	2	1	2	0
Alpízar, 2b	3	0	1	1	0	0
Fernández, 2b	4	1	1	4	1	0
Piedra, rf. y p.	3	0	1	1	3	0
Gutiérrez, c	4	0	0	2	2	0
Prieto, p	1	0	0	0	0	0
Peña, 1b	3	0	1	7	0	0
Fina, rf	1	0	0	0	0	0
Velarde, x	0	1	0	0	0	0
Totales	36	3	0	27	12	1

Anotación por entradas:

Universidad. . . . 203 000 002—7
Fortuna. . . . . 010 000 011—3

Sumario:

Home run: Guash.

Three base hits: Piedra.

Two base hits: Fernández; Echarri.

Sacrifice hits: Esnard, Varas.

Stolen bases: A. González 2; y Echarri.

Double plays: Arredondo, Peña y Fernández. Puiz a Peña.

Struck outs: Guash 4; Piedra 2.

Bases on balls: Prieto 2; Guash 4; Piedra 2.

Dead balls: Piedra a C. Sánchez; a González; a Varas.

Passed balls: Gutiérrez.

Wilds: Prieto 1; Piedra 1.

Balk: Guash.

Tiempo: 2 horas 10 minutos.

Umpires: Gutiérrez y Baró.

Scorer: A. Conejo.

Observaciones: Hits: a Prieto 3 en 2 y un tercio y 9 veces al bat. Velarde corrió por Peña en el nueveno.

M.E.C.D. 2016

COMENZARON EN BUENA VISTA LAS TIRADAS INTERNACIONALES DE PICHON

HABANA-MADRID

Comiendo mucha pelota, las parejas del prólogo, llegan iguales a 23. Ganan Angelina y Mary.—Dos decenas muy bravas del segundo, en el que triunfaron Aurora y Angeles.

HOY LA GRAN FUNCION NOCTURNAL DE TODOS LOS LUNES PAQUITA Y GRACIA DERROTARON A SAGRARIO Y LOLINA

Y con dominicales, dementes de alegría jocunda, en las canchas, tendidos, palcos, graderías, pasillos, salas y salones, que hacían imposible el tráfico de los transeúntes en el gran Habana-Madrid, se inició la gran función del descanso dominical, un descanso posible. Emoción, duda, esperanza, fracaso y como final un empate trágico de esos que nos eleva la nueza al cogote y del cogote no desciende hasta los dos días. Y nosotros, los fanáticos, encantados; y ellas, las fanáticas, más encantadas que los fanáticos.

¿Por qué?

¡Porque la emoción es la vida, y bebamos más!

Vayamos de primero, de 25 tantos, a quien mi clásico ayudante, el señor Menéndez, llama con sin igual desahogo el partido primitivo. Salieron a disputarlo, las blancas, Angelina y Mary, contra las azules, Rosita y Elena.

Y vaya caldo y venga "caló", que dicen los geniales Quintero; las niñas se portan y comportan con admirable peloteo. Pues contestando con racha contra racha, empataron, oyendo aplausos, en dos, catorce, veintidós y veintitrés. Pocas; pero en la misma "tette". Y gracias al milagro no hubo allí la gran tragedia de la terrible trágica. Ganaron las blancas.

Un admirable prólogo.

Y más admirable, un portento de quiniela fué la primera, que se llevaron Paquita y Elena. Pagaron con los del "muelto"; pero "muelto" y todo lo cobramos. No nos aterran los "fiambres".

Nos metimos en el segundo, con más valor, más audacia y más pericia que el genial gallego Franco, se remonta y trepa por los espacios siderales riéndose del éter etéreo. De blanco, Angeles y Aurora, contra las azules, Elisa y Petra.

Peloteando ruda, brava y bárbaramente nos tuvieron aviando por el vaivén del suspiro algo más de una hora; tropezamos con los estupendos empates de uno, dos, tres, cuatro, ocho, diecisiete, dieciocho y diecinueve. Y basta de aviación.

El aeroplano azul pierde la hélice, cae, se desploma y se desbarata en las cenizas de veinticuatro; el aeroplano blanco, ágil como un ave, remonta la gloria y allí cobramos los dólares del cielo.

Gran ovación a Angeles y Aurora. Igualitos que el "money currency".

Repetimos las ruidosas palmas en honor, loor y gracia de Angeles y Petra, que se llevaron la primera quiniela pagando a veintiocho pesos cada boleto.

¡Bravo!

El tercero, el fenomenal, la última tanda de tantos treinta, salió rudamente peloteado también; pero calcado, casi igual, en el revoloteo de las cifras, durante su trayectoria, inquietante y emocionante. Pues las bravas chiquitas, Paquita y Gracia, de blanco, y Sagrario y Lolina, de azul, armaron el escándalo en las dos decenas primeras, que empataron gallardamente en una, dos, tres, cuatro, cinco, nueve, catorce, dieciséis y diecinueve.

Y basta bastando. Paquita y Gracia, alzándose gigantescas con melena "garsona", aplicaron el nudo gordiano a Sagrario y la Reina, que expiraron por asfixia al llegar al tanto 25.

Y no hubo más.

Hoy se repiten los acontecimientos. En la gran función nocturnal de todos los lunes.

Don Fernando.

SELECCIONES DE SALVATOR

PRIMERA CARRERA (Reclamable)

SEIS FURLONES. PARA EJEMPLARES DE 3 AÑOS Y MAS. Premio $600.

MILDRER SHERER VIENE MEJORANDO

Caballo	Peso	Observaciones
Mildred Sherer	92	Cuenta con probabilidades.
Corenne	102	Su anterior la dejó lista.
Allumeurs Starlight	102	No andará lejos al final.
Le Bleuet	112	Terminó fuerte en su última.

También correrán: Double Van 107; Bengali 112; Sam 112 y Anna M. Dougherty 102.

SEGUNDA CARRERA (Reclamable)

SEIS FURLONES. PARA EJEMPLARES DE 3 AÑOS Y MAS. Premio $700.

GOLDMARK TIENE LA PREFERENCIA

Caballo	Peso	Observaciones
Goldmark	115	Luce bien colocado aquí.
Somerby	111	Este penco es peligroso.
French Canadian	113	Pudiera cansarse al final.

También correrán: Tomi McCoomb, 100; Lily D. 99; Aleto 99 y Captain Costigan 1066.

TERCERA CARRERA. (No reclamable).

TRES FURLONES. PARA EJEMPLARES DE DOS AÑOS. PREMIO $700.00

MARY HAUSMAN CORRIO BRUTALMENTE

Caballo	Peso	Observaciones
Mary Hausman	112	Y tiene la preferencia.
Miss Innocence	112	La que tienen que virar.
Roella	112	No parece gran cosa.

También correrán: Manipulator 115 y Mitchi 112.

CUARTA CARRERA (Reclamable)

CINCO FURLONES. PARA EJEMPLARES DE 3 AÑOS Y MAS. Premio $600

JOHN A. SCOTT Jr., LIGERAMENTE SUPERIOR

Caballo	Peso	Observaciones
John A. Scott Jr.	106	Tiene buena posición.
Uncle Abe	108	Es muy peligroso aquí.
J. G. Bickel	112	Lo están corriendo demasiado.
Hazel Dale	108	Una veterana de verguenza.

También correrán: Cobbam 104; Little Buck 104; Room Mate 103; Doctor Hanley 109; Reprieve 102; Receiver 107 y Jacobsen 108.

QUINTA CARRERA (Reclamable)

MILLA Y 50 Ys. PARA EJEMPLARES DE 3 AÑOS Y MAS. PREMIO $600

GOOD MORNING ESTA EN CONDICIONES

Caballos	Peso	Observaciones
Good Morning	107	La pista es de su agrado.
Grenadier II	107	Pudiera quedar más cerca.
Attractive	102	Sus últimas son buenas.
Kirkfield	112	Incógnita en la carrera.

También correrán: Toy Along 112; Caesar 112; Chandelier 112; Searlight III 112 y Suzuki 102.

SEXTA CARRERA (Reclamable)

MILLA Y 50 Ys. PARA EJEMPLARES DE 3 AÑOS Y MAS. PREMIO $800

TIS SETH EN UNA CARRERA DIFICIL

Caballo	Peso	Observaciones
Tis Seth	103	Parece en buenas condiciones.
Wida	101	Esta pista la corre bien.
Stevens	109	No se fijen en sus últimas.
Miss Fortune	104	Otra que puede aproximarse.

También correrán: Rechabite 111; Beg Pardon 108; Mighty 103 y Hughes Graham 106.

SE ENCUENTRA DUNDEE HACIENDO ROAD WORK ACOMPAÑADO DE MALONEY

CON ESE TRAINING ESPERA JHONNY LLEGAR A LAS 136 LIBRAS. HARA UN GIMNASIO EN EL CLUB DE LA HAV. ELECTRIC

HABRA BUEN SEMIFINAL: PEREZ-KEBIR

El descanso dominical no fué observado ayer por Johnny Dundee. Lejos de entregarse al "dolce far niente" cual lo prescriben todas las leyes divinas y humanas en el gran Día del Señor, el gran pugilista, después de una noche de absoluto reposo en suntuoso departamento del Sevilla-Biltmore, lanzóse a la calle poco después de que los dorados rayos del sol naciente habían empezado a acariciar las polícromas fachadas de los rasca-cielos del Malecón, y tomando por la acera de la anchurosa avenida que sirve de mirador al Golfo, emprendió un higiénico paseo que lo llevó hasta los pintorescos repartos de la margen izquierda del Almendares.

En este "road worck", gracias al cual el espléndido boxeador espera subir al ring pesando menos de 136 libras, Dundee estuvo acompañado de Young Maloney, el sparring partner que ha traído consigo desde N. York para que le auxilie en su entrenamiento.

Poco antes de las diez regresaron ambos al hotel, del que ya no volvieron a salir hasta las dos de la tarde, para trasladarse al gimnasio de la Havana Electric, donde "El Hombre de Goma" se entregó a sus ejercicios habituales, que, como dijimos ayer, se reducen a varios minutos de suiza, un poco de shadow boxing y bag-puching y seis rounds de guantes.

Terminado este trabajo, y después de un buen masage, Dundee y Maloney, en compañía de varios amigos, se encaminaron al Malecón, donde permanecieron hasta ya bien entrada la noche, mezclados con las alegres y bulliciosas máscaras que pululaban por el paseo.

Al regresar a su hotel, Dundee declaró que el paseo carnavalesco habanero (del que había oído muchos elogios) le había parecido mejor a cuanto se imaginara, añadiendo que, en su concepto, no cedía en animación y alegría a los mejores que él había presenciado en New Orleans, Roma, Venecia y Niza.

Hoy y mañana, a eso de las cuatro de la tarde, volverá Dundee al gimnasio de la Havana Electric, y pueden los fanáticos tener la seguridad de que el miércoles por la noche, subirá al ring de la Arena Colón en perfectas condiciones físicas y preparado para obsequiar al público habanero con una de sus estupendas demostraciones de boxeo científico.

Por lo que hace a Hilario Martínez, el sábado por la noche, después de presenciar la pelea entre Pedro Campo y Lalo Domínguez en la Arena Colón y de escuchar los aplausos que le tributaron los fanáticos al ser presentado desde el ring, regresó al campamento del reparto Los Pinos en compañía de su manager, Alberto Bertys y de su compañero inseparable, el moro Abd-el-Kebir que también figura en el programa del miércoles, en concepto de semi-finalista, en un gran bout de revancha con su viejo enemigo Martín Pérez. Hilario, que no ha dejado de entrenarse un sólo día, está también en gran forma, y se siente más seguro que nunca de que logrará vencer al temible contrario que le han buscado esta vez, para someterle a la prueba suprema, de la cual depende su porvenir como pugilista de primera categoría.

Para solemnizar la primera presentación de Johny Dundee al público habanero, la United Promoters Corporation ha combinado un programa verdaderamente sensacional, dividido en tres preliminares de seis rounds cada uno y el semifinal entre el Terrible Cocinero y el rifeño, que constará de ocho rounds.

La venta anticipada de localidades ha sido enorme, y puede anticiparse que el miércoles, desde mucho antes de las nueve, será preciso colgar de las taquillas de la Arena Colón el consabido cartelito de: **No hay más entradas.**

EN LA PRIMERA Y SEGUNDA TIRADAS INTERNACIONALES DE PICHON VENCEN LOS TIRADORES DEL PATIO DE MANERA ESPECTACULAR

GANADORES DE LA TIRADA DEL SABADO

Primer lugar: señor Claudio Grande.

Segundo lugar: señor Guillermo de Mola.

Tercer lugar: Mr. Buffalo Smith.

Cuarto lugar: señor Francisco Méndez Capote.

GANADORES DE LA TIRADA DE AYER DOMINGO

Primer lugar: señor Angel Ors.

Segundo lugar: señor Rodrigo Díaz.

Tercer lugar: Capitán Harold Meney.

Cuarto lugar: señor Claudio Grande.

Team de famosos tiradores americanos que vino expresamente a discutir las competencias internacionales de tiro de pichón

Varios de los tiradores que concurrieron a las tiradas de ayer domingo

La señora King, famosa tiradora americana, recibiendo de manos del señor Campuzano un ramo de flores como homenaje de la Sociedad de Cazadores de la Habana

El presidente del . . .

(Viene de la página 17)

fante de las planas deportivas del popular colega de la calle Aguila.

Momentos después de haber llegado Pepín, para quien todos tuvimos fuertes apretones de manos y cariñosas palabras de salutación, inmensamente merecidas (conste que no hay guataquería por el breckfast) nos sentamos a la mesa pensando en que nos aguardaban las bodas de Camacho. Y no nos equivocamos, empezando el desfile de los valets con sendas fuentes, unas veces con sabroso entremés, otras con tronchos de pargo de la firma de "Santico" González, hasta tocarle el turno a las freideras donde humeaba el arroz con pollo, que ya he descrito con lujo de detalles, y de cuyo autor hubiera sacado una buena fotografía si el simpático Buendía Jr., no se hubiera retirado tan rápidamente con sus aparatos. Esto lo dejo para cuando vuelvan a triunfar los tennistas del Cuba bajo la presidencia de Pepín. Si hago esta salvedad de "bajo la presidencia de Pepín" es porque estoy convencido que no son todos los presidentes los que se emocionan "hasta" llegar al arroz con pollo.

Fué amenizado el almuerzo por las espléndidas voces de dos cantadores cuyos nombres son Francisco Braga y Oscar Solan, dos muchachos muy instruídos, como que son policía de turismo, los que tuvieron la galantería de obsequiar a Pepín con canciones clásicas como ¡Fuego en la Planta Eléctrica! Tín tan, la Bayamesa y composiciones a las que el mismo Eusebio Delfín hubiera puesto su firma sin sonrojo; fueron muy aplaudidos.

En nombre de la prensa habanera habló Fufiri, por ser el más viejo de los periodistas allí presentes, y pronunció "una pieza oratoria" que partía el alma. Pepín ha quedado en imprimirla (fíjense que todos los gastos los hace Pepín) para regalársela a la Comisión de Turismo para que haga de ella el uso más apropiado. Antes que Fufiri escalara la tribuna lo hizo el doctor Leopoldo Ledón, uno de nuestros clubmer más connotados, quien en nombre del Cuba Tennis Club dió las gracias a los players que acababan de realizar la enorme labor de conquistar para la prestigiosa sociedad viboreña los más altos títulos en el Campeonato de Tennis Libre de Cuba. Tuvo el doctor Ledón párrafos inspiradísimos, que hizo a más de uno mezclar las lágrimas con el vino.

La "lista" de comensales asistentes al homenaje que de manera expontánea rindiera el caballeroso presidente del Cuba Tennis a sus players victoriosos es la siguiente:

José (Pepín) Fernández y Rodríguez, presidente del Cuba Tennis; Francisco García Pujol; Gustavo Gay; Joaquín R. Bomes; doctor Leopoldo Ledón; doctor José M. Urrutia; Guillermo San Pelayo; Manuel Peris; Horacio Llansó; Rafael G. Lomas; Aurelio Muñoz; Juan Hourcade; Marcial Arufe; Miguel de la Fe; Adolfo Espínola; Manuel Fernández de Araoz (Fufiri); O. Massaguez; A. Coronado; Joe Massaguer; los notables cantadores señores Francisco Braga y Oscar Solan, y por último el que rubrica esta verídica información.

A las dos y media me levanté de la mesa(apenas podía hacerlo) para dirigirme al Stadium Caribe donde esperaba terminar la tarde con la inmensa satisfacción de un triunfo universitario sobre el formidable "trabuco" del Fortuna, esperanzas que vi realizadas bajo la techumbre de un cielo muy azul, y de cuyo episodio informo en lugar aparte de esta crónica bucólica.

Guillermo Pí.

SALIERON PARA EL CAMPO DE PRACTICAS EL GRUPO DE PLAYERS "PIRATAS"

PITTSBURGH, Pennsylvania, febrero 28.—(A. P.)—Hoy ha salido para su campamento de prácticas de Paso Robles, California, el segundo grupo de los Piratas.

FRONTON JAI ALAI

MARTES 2 DE MARZO
A LAS 8 1|4 P. M.

Primer partido a 25 tantos
Higinio y Ugartechea, blancos;
Tabernilla y Llano, azules
A sacar blancos del cuadro 9 1|2; azules del 10

Primera quiniela a 6 tantos
Millán; Irigoyen III;
Lucio; Abando;
Erdoza Mayor; Aristondo

Segundo partido a 25 tantos
Irigoyen III y Ansola, blancos;
Lucio y Larrinaga, azules
A sacar blancos y azules del 9 1|2

Segunda quiniela a 6 tantos
Cazalis Mayor; Teodoro;
Larruscaín; Martín;
Gómez; Echeverría

Tercer partido a 30 tantos
Cazalis Mayor y Gómez, blancos;
Larruscaín y Martín, azules
A sacar blancos y azules del 9 1|2

FRONTON JAI-ALAI

Tabernilla y Llano, peloteando como un par de olímpicos, dejaron en la fatal de trece a Juanito y Angel.—También ganaron de calle Ricardo Cazalis y Nemesio Erdoza a Benitín y a Martín.

HOY NI UN PITOCHE DE PELOTA EN EL VIEJO JAI ALAI

Un gran primero con un gran empate en 21. — Lo ganaron Guruceaga y Larrinaga

Uno de los partidos más enormes se peloteó anoche en el Jai-Alai. Lo ganaron Irigoyen, el artista, y el maestro Pepe María. Larruscaín y Teodoro quedaron en 27 tantos

POR LA TARDE

En cuantod espertaron los fanáticos, se lavaron, sacaron la raya y se metieron en el flus dominical, salieron con rumbo hacia allá. Jai Alai, sucursal de Mazorra en la Habana, esquina a Lucena y Concordia. E ingresando la corneta por la reja de la taquilla, pidieron entrada para la tarde y para la noche, "porsia" por la noche se quedaban en la cale y sin llavín, y despidiéndose muy atentamente del taquillero se fué cada cual a su asiento y cada "cuala" a su lugar.

Había unas "cualas" por la tarde y unas "cualas" por la noche, que temblaba don Merequetén.

Aplandieron todos y salieron las del primero, de 25 tantos; de blanco, Juanito y Angel, y de azul, Tabernilla y Llano. Como este Llano está que todo lo allana con un juego estupendo, y este Tabernilla cuando tiene el "riñón" cubierto como Dios manda, no hay Satanás, por satánico que sea, que pueda con él; él y Llano, sonriéndose de los dos blancos, les soltaron un palizón de esos que destartalan, dejándolos en la ignominia de trece.

¡Qué choteo!

Todo lo estupendos que estuvieron los azules, estuvieron de peores los dos blancos.

¡Qué choteo!

Lucio, que siempre se luce los domingos, ayer se llevó la primera quiniela. Un gordo lucido.

Contendieron en el segundo, de 30 tantos, los "mayores" Cazalis y Erdoza, contra los azules "menores" y "obesos", Benitín y Martín.

Tampoco hubo lance ni trance ni percance de empate. Otra paliza más discreta que la del primero, que los dos "mayores" propinaron a los dos "chiquitos" y "obesos", que palmaron de callejón. Ya saben ustedes que Martín tiene días de inamovible y que Benitín los tiene que las ve; pero que no les da. Gateando como pudieron se quedaron en 22.

Soberbios Ricardo y Nemesio.

Y más que soberbio Tabernilla, que cerró la primera tanda dominical con la lave de la segunda quiniela.

Un San Pedro con cesta.

POR LA NOCHE

Otro lleno de los más obesos que hemos visto; los fanáticos que sacaron laen trada por la tarde, entraron; los que no tuvieron precaución tan sabia se quedaron en la calle y sin llavín y a la luna, que según un gran poeta, es tan canalla como e lamor. Y en cuanto "rompió" la orquesta el danzón ardiente y luego se fué de grave himno, y después "carcajeó" en toda la sucursal de Mazorra en la Habana, las palmas salutatorias, montamos en el tío-vivo de la suerte y suerte que nos dé Dios. De blanco: Guruceaga y Ugartechea, contra los azules, Aguiar y Larrinaga; los cuales que jugaron a la pelota como cuatro prohombres. Y como siempre que se juega a la pelota con "cerebro verte güeno", el vaivén del suspiro, las oscilaciones fueron de terremoto; el último, que fué de los que se aplauden, fué en 21. Y en 21 se quedaron Guruceaga y Ugartechea, al cual, la verdad, verdaderamente, no le vemos la "chea" por ninguna parte.

Fué un buen partido.

Y Charra, el Emperador de "La Grifa", se llevó la primera quiniela.

En un "tiqui tqiue" rotundo se lo decía al crdnista el corazón, que tiene días divinamente sinceros. Los blancos, Larruscaín, el ataque sañudo, y Teodoro, el trasteo imponente, y el orfebre Irigoyen y el maestro, el más alto maestro de la zaga, Pepe María Gutiérrez, de azul, deben, porque pueden, deben jugar un partido de los únicos; en las dos parejas están las facetas múltiples del más gallardo de los deportes. Y eso fué. Mi corazón, que aun se entusiasma viendo la pelota en la cumbre, no me engañó)

¡Gracias, saltarín!

Rompieron el fuego, poniendo cátedra, universidad, academia, derrochando lo bueno de lo mejor, cada uno para empatar en cinco, en ocho, nueve, diez y doce. El primer avance de blanco, por empuje titánico de Larruscaín, por trasteo imponente de Teodoro; el segundo, con bravo y rudo desquite con empate en 20 es de los azules; orfebrería del mago mi "tocayo" Fernandito, y por la maestría del más alto maestro don Pepe María.

¡Viva La Grifa! La ovación es estruendosa.

No cejan los blancos; no se amilanan; se crecen; otra vez Larruscaín al imponente ataque y Teodoro al imponente trasteo. Están en 24 por 21. El público azul se desesperanza; pero no decaen los azules, que vuelven; Fernandito al peloteo genial; Pepe María a pelotear en maestro de la zaga; el público está loco y en pie; la ovación es música que ensordece. Habían igualado a veintiséis.

Otro escándalo. Y otro empate en veintisiete.

Y descubrámonos, señores; con tres tantos obra del genio, del arte, de la maestría, de lo no visto, ganan el partido, acaso uno de los más grandes partidos que dos parejas pelotearon en nuestra cancha, desde el primer día hasta ayer. Los días de 17 años.

Yo hubiera abrazado a estos cuatro colosos de la cesta; pero me están prohibidos los baños de sudor. Ahí va el abrazo; desde mi buró que es mi "cancha".

Y cerró la puerta, llevándose la quiniela final con la llave, Abando. Otro artista.

No abrirá hasta el martes.

F. Rivero.

RESUMEN DE LAS FUNCIONES DE AYER

PRIMERA TANDA

Primer partido: AZULES. Tabernilla y Llano. Pagaron a $3.60.

Los blancos, Juanito y Angel, quedaron en 13 tantos.

Primera quiniela: LUCIO. Pagó a $3.60.

Segundo partido: BLANCOS. Cazalis Mayor y Erdoza Mayor. Pagaron a $3.40.

Los azules, Echeverría y Martín, quedaron en 22 tantos.

Segunda quiniela: TABERNILLA.—Pagó a $5.80.

SEGUNDA TANDA

Pirmer partido: AZULES. Aguiar y Larrinaga. Pagaron a $4.20.

Los blancos, Guruceaga y Ugartechea, quedaron en 21 tantos.

Primera quiniela: GUTIERREZ. Pagó a $9.40.

Segundo partido: AZULES. Irigoyen III y Gutiérrez. Pagaron a $4.40.

Los blancos, Larruscaín y Teodoro, quedaron en 27 tantos.

Segunda quiniela: ABANDO. Pagó a $4.40.

ARANZAY SE ANOTO AYER UN NUEVO TRIUNFO EN VIBORA PARK

Sanidad y Areca fueron las víctimas de ayer en el Parque Viboreño. — Deportivo Hornos y Aduana vencedores. — Mucho público asiste a los juegos. — Algo que la Liga debe impedir que se repita

Dos importantes desafíos se llevaron a efecto en la tarde de ayer en los terrenos del Víbora Park.

En el primer turno se enfrentaron los "mosquitos" del Sanidad con los chicos del "Deportivo de Hornos" saliendo vencedores los últimos con una anotación de diez por tres a su favor.

Solís el ex-player ferroviario y que ahora milita en las filas de los "horneros", fué el que mejor le dió a la esf ride, habiendo conectado dos indiscutibles en otras tantas veces al bate.

Ramos y Banderas también tenían la vista clara pues, ambos tienen en el score dos hits en tres excursiones a la goma.

En este encuentro, Aranzay el pitcher de los del horno, dominó a los sluggers sanitarios, permitiéndoles que le batearan de hit solamente cinco veces.

Los dos Banderas por los vencedores, así como Reyes y Jiménez por los vencidos fueron los los que más se distinguieron en la defensa de ambos teams.

En el segundo turno, Aduana y Areca lucharon por ver cuál de los dos era el que quedaba en el tercer lugar, pues ambos estaban empatados en el mismo.

Los chicos que manichea Diviñó, despues de tener el juego ganado en la primera mitad del octavo acto, tuvieron que conformarse con ver como los del "ancla" salían por la puerta de la victoria.

Una mala decisión del Umpire de bases señor Cabrera, dió lugar a nuestro juicio de que los chicos de la calle de Lagueruela no empataran o tal vez ganaran este desafío.

Sotelo que comenzó a lanzar bultos postales por el Areca, tuvo que ser relevado en el segundo acto por su compañero Toledo, debido a que los muchachos de Fernández de Lara descifraban con relativa facilidad sus cursas ligándole en esos innings cuatro indiscutibles siendo uno de éstos una película de cuatro episodios bateada por Padrón.

En este segundo match, sucedió algo que a nuestro juicio debe a toda costa y que fué muy censurada por el respetable que llenaba las glorietas del parque viboreño.

Espiñeiera, el receptor de los Aduaneros, al correr Toledo el pitcher contrario de tercera a home por un batazo de Rodríguez, lo tocó de una manera tan brusca, que si hubiera sido otro player el tocado en esa forma, tenemos la completa seguridad que allí se hubiera formado una seria Cámara Húngara.

Esto debe tener un pronto remedio, pues es muy feo ver en los terrenos donde se practica el sport entre amateurs cosas que ya casi no se ven ni en los placeres, por lo que le llamamos la atención a Julito Vasseur el insustituible Secretario de la Liga, confiados en que él pondrá todo lo que esté de su parte a fin de que no se vuelvan repetir casos como el que nos ocupa.

Es más, tenemos la completa seguridad que si Vasseur hubiera estado ayer tarde en el parque viboreño, no hubiera pasado esto, puesto él lo hubiera evitado; así como también la manera poco correcta de tirarse en las bases de Jiménez, el left fielder del spikes al defensor de la almohada de las angustias de los Aduaneros.

Trujillo, estaba hoy en uno de sus mejores días, de las cinco veces que fué al bate, conectó tres hits, anotó dos carreras e hizo cuatro asistencias.

José Menéndez, el popular y estimado Umpire de bases de este Campeonato atraviesa por la pena de haber perdido un familiar por cuyo motivo, no pudo actuar en los juegos de ayer.

Hacemos llegar por este medio al amigo Menéndez, nuestro más sentido pésame.

SERRANILLO.

PRIMER JUEGO:

DEPORTIVO HORNOS

	V.	C.	H.	O.	A.	E.
Izquierdo lf	3	3	0	5	0	0
Bandera 1a	4	1	2	4	2	0
Ruiz 2a	4	1	1	4	2	1
Alonso cf	4	0	0	3	1	0
Solís 3a	2	1	2	0	1	0
Ramos c	3	0	2	3	1	1
Albizu rf	4	0	0	0	0	0
Banderas ss	3	3	2	2	3	0
Arauzay p	3	1	1	0	2	0
Totales	30	10	9	21	12	2

DEPORTIVO SANIDAD

	V.	C.	H.	O.	A.	E.
García cf rf	4	1	1	1	0	0
Romero 3a ss	4	0	1	2	2	0
Maestrey 2a	2	0	0	0	3	1
Acosta lf p	3	0	0	0	0	0
Del Pino ss 3a cf	2	0	0	0	0	1
Jiménez 1a	3	0	1	8	0	0
Castellanos rf	1	0	0	1	0	0
Romero p	3	1	1	2	1	0
Reyes c	2	1	1	7	1	0
Marín ss	1	0	0	0	0	0
Dacal p	0	0	0	0	0	1
Totales	25	3	5	21	8	3

ANOTACION POR ENTRADAS

Dep. Hornos	211	003	3—	10
Dep. Sanidad	003	000	0—	3

SUMARIO

Two base hits: F. Bandera.
Sacrifice hits: L Ramos; J. Izquierdo.
Stolen bases: Izquierdo; C. García; M. Solís; M. A. Bandera (2).
Struck outs: C. Romero (2); V. Arauzay (0); M. Acosta (3); V. Dacal (2).
Bases on balls: C. Romero (2); Arauzay (0); M. Acosta (3); V. Dacal (2).
Dead balls: C. Romero a M. Solís Arauzay a A. Maestrey.
Passed balls: O. Reyes.
Willds: Arauzay.
Balk: Arauzay; Dacal.
Tiempo: 2 horas.
Umpires: Campos (home); Cabrera (base).
Scorer: Manuel Martínez.
Observaciones: hits a los pitchers; C. Romero 3 en 8 veces en 1 1-3 innings; M. Acosta 4 en 15 veces en 3 2-3. innings.

SEGUNDO JUEGO:

S. ARECA

	V.	C.	H.	O.	A.	E.
Srta. María cf	4	3	2	2	0	0
Jiménez lf	3	1	1	2	0	0
Rodríguez rf	5	1	2	0	0	0
Estévez 1a	5	1	1	11	0	1
Lago 3a	3	0	0	0	3	1
Pérez c	1	0	0	0	0	0
Carcas ss	5	0	2	4	1	1
Rodríguez 2a	4	1	2	2	4	0
Sotelo p	0	0	0	0	2	0
Fals c	4	0	1	3	2	1
Toledo p	2	1	1	0	2	0
Totales	36	8	12	24	14	4

A. ADUANA

	V.	C.	H.	O.	A.	E.
Valdés lf	3	1	0	2	1	0
Valdés 3a	5	0	1	4	0	1
Galvez ss	4	2	0	1	2	0
Velarde cf	2	1	0	1	1	0
Espiñeira 2a c	4	0	1	2	6	0
Sotomayor 1a	4	0	2	12	0	1
Trujillo rf 2a	5	2	3	0	4	0
De la Paz c	2	1	1	3	1	1
Padrón p rf	4	2	2	2	1	0
Ramos p	1	0	0	0	1	0
Totales	34	9	10	27	17	3

ANOTACION POR ENTRADAS

S. Areca	101	500	010—	8
A. Aduana	230	110	02x—	9

SUMARIO

Home runs: R. Padrón.
Two base hits: L. Valdés; P. Jiménez; J. M. Estévez; Toledo.
Sacrifice hits: Velarde; Espiñeira.
Stolen bases: P. Jiménez; Señorita María (2); Espiñeira (2); Lago M. de la Paz; Sotomayor; Toledo; A. Rodríguez; Estévez; L. Valdés; Velarde.
Double pays: Padrón a M. de la Paz a Soto Mayor.
Struck outs: G. Sotelo (0); R. Padrón (1); F. Toledo (3); L. Ramos (1).
Bases on balls: R. Padrón (3); G. Sotelo (1); L. Ramos (5); F. Toledo (7).
Dead balls: Toledo a Sotomayor.
Passed balls: A. Pérez (2); Fals.
Tiempo: 2 horas y 15 minutos.
Umpires: Campos (home); Cabrera (bases).
Scorer: Manuel Martínez.
Observaciones: hits a los pitchers; Sotelo 4 en 7 veces en 1 innings; Padrón 6 en 19 veces en 3 2-3 innigs.

RESULTADO DE LAS CARRERAS DE AYER

PRIMERA CARRERA. Seis Furlones. Para ejemplares de 4 años y más. Reclamable. Premio $600.

Caballos	Peso	Jockey	1o	2o	3o
Cacambo	109	M. Skyrm	$23.00	$ 9.80	$ 4.60
Kimax	108	G. Morton	——	4.40	3.40
Marie Maxim	113	McDonald	——	——	3.40

Tiempo: 1.22 2-5. Ganador, jaca de 10 años, hija de Free Lance-Bonnie Kate, propiedad de H. Green.
También corrieron Burgoyne, Receiver, Lady Ione, Occidenta y Fair Trial.

SEGUNDA CARRERA. Seis Furlones Para ejemplares de 3 años y más. Reclamable. Premio $600.

Caballos	Peso	Jockey	1o	2o	3o
Carlota	99	Perdomo	$ 3.60	$ 3.00	$ 2.60
Herbier	102	G. McCan	——	7.40	4.40
Maymorn	102	M. Skyrm	——	——	3.60

Tiempo: 1.24 4|5. Ganador potranca de 3 años hija de Harmonique-Lady Jone Gray, propiedad del Caimito Stable.
También corrieron M'Lza, Pond Lily Belle, Jocose y Sunsprite.

TERCERA CARRERA. Seis Furlones. Para ejemplares de 4 años y más. Reclamable. Premio $600.

Caballos	Peso	Jockey	1o	2o	3o
Colossus	115	M. Skyrm	$ 6.20	$ 3.80	3.00
Lizzie N	107	F. Kehrt	——	5.60	4.00
Crestwood Boy	113	D. Holbert	——	——	3.60

Tiempo: 1.19 4|5. Ganador, caballo de 7 años, hijo de Delhi-Picton's Pride, propiedad de M. Mendoza.
También corrieron Lady George, J. G. Bickel, Day of Peace, Clean y Theoden.

CUARTA CARRERA. Cinco Furlones. Para ejemplares de 3 años y más. Reclamable. Premio $600.

Caballos	Peso	Jockey	1o	2o	3o
Delhimar	108	G. Morton	$11.80	$ 7.00	$ 4.40
Fair and Warmer	103	D. Holbert	——	4.40	3.20
Virginia Morse	108	McDonald	——	——	3.60

Tempo: 1.08 1-5. Ganador, jaca de 7 años hija de Delhi-Marion Rose II propiedad de J. M. Palmer.
También corrieron: Vodka, Orcus, Fair Gancy, Mad Fire y Star Time.

QUINTA CARRERA. Cinco Furlones. Para ejemplares de 3 años y más. No Reclamable. Premio $700.

Caballos	Peso	Jockey	1o	2o	3o
Andresito	99	Perdomo	$ 4.80	$ 3.40	——
Brown Rock	103	E. Pelaez	——	8.40	——
Boosting	92	G. Morton	——	——	——

Tiempo: 1.04 4-5. Ganador, potro de 3 años, hijo de Aiken-Idiola, propiedad del Caimito Stable.
También corrieron: Silk Sok y Black Prince.

SEXTA CARRERA. Milla y 1-16. Para ejemplares de 3 años y más.—Handicap. Premio $800.

Caballos	Peso	Jockey	1o	2o	3o
South Breeze	102	G. McCan	$18.60	$ 9.40	——
Donna Santa	105	McDonald	——	6.60	——
Randal's Royal	105	E. Pelaez	——	——	——

Tiempo: 1.59 3-5. Ganador, caballo de 7 años, hijo de Burtonsville-Bracing Breese, propiedad de Mrs. J. M. Black.
También corrieron Ramble y Be Good.

SEPTIMA CARRERA. Milla y 1-16. Para ejemplares de 4 años y más. Reclamable. Premio $700.

Cabalos	Peso	Jockey	1o	2o	3o
Grandson	105	D. Holbert	$ 4.40	$ 1.80	$ 3.00
Flush Royal	107	G. McCann	——	4.00	3.20
Hutchison	103	G. Morton	——	——	4.00

Tiempo: 1.58 4|5. Ganador, jaca de 7 años, hija de Stalwart-Naughty Marietta, propiedad de F. Jessop.
También corrieron: St. Paul, St. Micheal, Zero, Zig Zag y Dantzic.

M.E.C.D. 2016

DUNDEE SE ENCUENTRA HACIENDO TRAINING PARA SU MATCH DEL MIERCOLES

BRESNAHAN ESTA HACIENDO TRABAJAR A LOS NOVATOS

Si estos muchachos siguen bien sus consejos, los Gigantes presentarán un buen conjunto para la próxima temporada.—Barnes, Scott, Hartley y Snyder siguen rebeldes al team

Sarasota, Fla., febrero de 1926.—(S. E.) Roger Bresnahan, el nuevo coach de los reclutas Gigantes está demostrando gran actividad con sus discípulos en el campo de entrenamiento del team. En la tarde de ayer, después de las consabidas prácticas, los llamó a todos y les dió una excelente lección sobre el home plate. A los pitchers les habló de como deben tirar las curvas, a los catchers de como deben pedirlas y a los bateadores de como deben batearlas.

Roger tomó por su cuenta a Gus Lindberg, Chic Davies, Will Clarkson, Harry Touiham, Tin McNamara y John Wisner y les dió muy excelentes lecciones de la mejor manera de lanzar las bolas hacia el home. Otra parte de las lecciones estuvo en la manera de poner los pies sobre la goma cuando hay hombres en bases, para evitar no tan solo el que le cuenten un balk.

Después de tan larga conferencia, Bresnahan declaró a los periodistas que en sus largos años como player en las ligas mayores, no había visto todavía ningún conjunto de novatos que pusiera más atención a las lecciones primaverales que este grupo de los Gigantes. Bresnahan se mostró sumamente satisfecho del modo como se van desenvolviendo las prácticas y aseguró que de seguir así los Gigantes presentarían muchos novatos en su pitching staff de la próxima campaña.

Después de dejar a estos lanzadores haciendo ejercicios con la "medicine ball" que les aligera mucho los músculos del brazo, el veterano coach del New York se dirigió hacia los infielders del team y les hizo fildear rollers y flies respectivamente, por espacio de una hora y media, bajo el fuerte sol que reina en estos días por la Florida. Después, le hizo dar varias carreras alrededor del campo y luego los mandó a descansar por el resto del día.

Entre los asistentes a las prácticas no se encontraba Kent Greenfield, quien está sufriendo un fuerte catarro acompañado de ligeras fiebres. Greenfield fué una de las estrellas del team en la pasada temporada y al decir de McGraw, este año, con un buen número de prácticas y un excelente entrenamiento, podrá ganarle al team unos 17 juegos.

Uno de los novatos que más entusiasmo demuestra hasta el presente es Al Moore, el joven outfielder del Elmira, quien enterado de las reformas que quiere hacer McGraw en el outfied este año, está haciendo inauditos esfuerzos por capturar uno de los puestos. El muchacho trabaja fuertemente todas las mañana y oye con mucho cuidado las indicaciones más pequeñas que hace Bresnahan cuando practica el team.

En lo que se relaciona con el asunto de los rebeldes del team, se ha sabido que ni Barnes ni Jack Scott han enviado cartas consintiendo en firmar sus contratos, en tanto que Hartley y Snyder brillan por su ausencia en el campo de entrenamiento. McGraw ha declarado que espera arreglar este asunto lo más breve posible para evitar alguna interrupción en la buena marcha del team.

WHEAT Y STOCK SON UNICOS REBELDES DEL "BROOKLYN"

Dickie Cox firmó, por fin, su contrato asegurando esto, un buen outfield al team.—Hay 21 pitchers practicando

CLEARWATER, Fla., Febrero de 1926.—(S. E.)—Dixie Cox, que era uno de los huelguistas del team de Brooklyn, ha arreglado ya satisfactoriamente su contrato con el manager Robinson y le ha anunciado que para la semana entrante reportará al campo de entrenamiento.

El Brooklyn no ha anunciado el sueldo que ha de darle a Cox para la próxima temporada, pero todos creen que éste no sea menor de siete mil pesos, ya que el team le había ofrecido en su primer contrato seis mil 500 pesos y él clamaba por los $7,500. Con la entrada de Cox, Robinson ha solucionado uno de los problemas del outfield y ya puede decir que el ala derecha del team estará bien defendida para la próxima campaña. Lo que todavía le falta por arreglar es el caso de Buck Wheat, el famoso outfielder, quien insiste en que le ofrezcan $16,000 y un contrato por dos años.

Hace días se anunció que los Dodgers parecían destinados a capitular con Wheat con relación a su sueldo, pero el manager Robinson está retardando la ontrata hasta esperar si logra convencer al célebre jugador de que los ofrecimientos del team son excelentes. Milton Stock, otro de los players huelguistas, envió cartas a los directores del team, diciéndoles que esperaba noticias de ellos con relación a sus peticiones.

Aparte de estos problemas de contrata que surgen todos los años y siempre acaban por arreglarse, los Dodgers continúan efectuando sus prácticas matinales bajo el fuerte sol de la Florida, que parece más bien un sol de verano en una isla tropical. Los pitchers y catchers novatos del team siguen entrenándose con esmero y todo parece indicar que Robinson tendrá que hacer una escrupulosa selección cuando la novena abandone esta ciudad en dirección a New York, donde efectuarán el primer juego con los Gigantes.

Según Robinson, los Robins están practicando en la actualidad una serie de jugadores parecidos a Joe Kelly, que batea .375 para los Orioles en los tiempos antiguos y decía que tenía mal average, a Iron Man Mc Ginnity, que pitcheaba dobles juegos y se quedaba tan campante, y a Otto Miller, que era un formidable jonronero. Si estas apreciaciones del manager Robinson se convirtieran en realidad, Brooklyn iría a una nueva serie mundial en 1926.

Entre el grupo de novatos, los más distinguidos parecen ser Harry Simmons, que trae una excelente reputación, y un muchacho llamado Collins, que tiene grandes aspiraciones de ser pitcher. Estos muchachos han sido recomendados al team por Tin Osborne y Dazzy Vance, los cuales creen haber realizado un gran hallazgo. Charlie Hargraves y Guy Cantrell, dos viejos novatos, están instruyendo a los muchachos de los manejos del team.

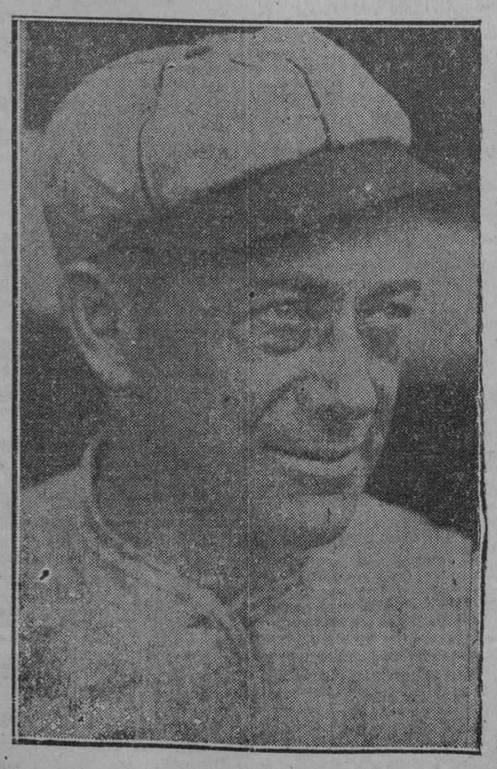

ESPERA GANAR CON LOS YANKEES.—Miller Huggins, el diminuto manager de los New York Yankees de la Liga Americana, ha declarado a su llegada a St. Petersburg, que este año sus muchachos demostrarán nuevamente sus condiciones championables de 1921, 22 y 23, cuando conquistaron el pennant de la Liga Americana, Huggins cree que Babe Ruth ofrecerá mucha ayuda al team en esta temporada, así como Tony LaZerre, Lou Gehrig, Mark Koening, Ben Paschal y otros novatos que ha contratado trabajarán con más acierto que los veteranos que despidió en el invierno.

La Gran Fiesta Hispanófila

Hoy podemos dar a nuestros lectores, más detalles de la gran fiesta hispanófila que para el día 7 organiza la Comisión de Fiestas de este Club.

Los asociados de la simpática entidad deportiva, que tan deseosos estaban de tener un gallardete que se pudiera declarar oficial, están locos de júbilo, ya que así hay el propósito de declarar al artístico objeto bordado por la gran hispanófila señora Alfonsa Olea de Requejo.

Con objeto de ayudar a la Comisión de Fiestas en la organización del acto ha sido designada una subcomisión que dirigida personalmente por el señor Rafael Armada, es la encargada de colocar todas las localidades.

Mañana podremos publicar el programa completo de esta fiesta, que como hispanófila al fin, está llamada ha tener el sello de simpatías.

FRANCISCO BARROS GANO EL PREMIO DONADO POR LA REVISTA "DEPORTES"

La revista futbolítica "Deportes" había ofrecido un magnífico corte de traje, el que sería sorteado entre sus suscriptores. Y fiel al ofrecimiento hecho, se efectuó anoche, en los salones del Deportivo Hispano América, cedidos para ese acto por su caballeroso Presidente, el señor Rafael Armada Sagrera, el sorteo ante un gran número de personas. El popular luchador Zvonimir Mattievich fué el niño que sacó la bola premiada, y esta resultó ser el número 80, correspondiente al número que ocupa en la lista de los suscriptores el señor Francisco Barros, empleado de "La Isla de Cuba". El señor Maximino Fernández, Administrador de la citada publicación hará entrega de un vale al premiado suscriptor, para que pueda escoger calidad y color en los almacenes de "El Dandy", en Aguacate número 47, en donde además le contarán algunos tips del célebre y macantayesco juego de ayer entre Selección Roja y Galicia.

HARRY GREB HA VUELTO A SU HOGAR TRISTE POR HABER PERDIDO LA FAJA

NUEVA YORK, febrero 28.—(U. P.)—Harry Grebb, que acostumbraba hacer el trainning para sus peleas con vino, mujeres y canto, se ha vuelto a su hogar a rumiar la tristeza producida por su derrota experimentada a manos del negro Tiger Flower hace pocos días.

Pocos individuos han manifestado simpatías alguna con el ex-campeón, y con la excepción de su manager ningún otro ha sostenido que tenga chance alguno para recuperar el título que durante tres años ostentó.

Tiger Flower es el primero de su raza que ostenta un título mundial desde el día en que Jack Johnson hace once años perdió el que ostentaba a manos de Willard.

TEX RICKARD ASEGURA EL MATCH DE DEMPSEY CON TUNNEY Y NO CON WILLS

NUEVA YORK, febrero 28.—(U. P.)—Tex Rickard, que acaba de regresar de la Florida, asegura que la pelea entre Dempsey y Wills no se llevará a cabo en el transcurso de este año, sosteniendo por el contrario que sí se llevará a cabo entre Oempsey y Tunney.

Dempsey, que se encuentra en esta ciudad, al tener noticia de los comentarios de Rickard dijo que era posible que éste se sorprendiera. Rickard y Mas Mahon están concertando varios bouts en los que tomará parte el actual campeón de peso mediano Tiger Flower contra Shade, Walker y Berlembach.

Rickard también declaró que uno de los más brillantes negocios en que podría invertirse el dinero era el Hipódromo de Miami que estaba produciendo una ganancia neta de cuarenta y tres mil pesos diarios, negando al mismo tiempo que él tuviese el propósito de intervenir en ese negocio, así como en cualquier otro de sport, porque piensa dedicar todas sus actividades al Metropolitan Square Garden, que administra en esta ciudad.

HELEN WILLS VENCIO A LA SEÑORITA ALVAREZ CON SCORE 6-2; 6-3

MONTECARLO, Mónaco, febrero 28 (A.P.).—Helen Wills derrotó a la señorita de Alvarez, española, en los finales de singles de tennis jugados hoy en el torneo de la Copa de Oro del Duque de Connaught. El score fué 6—2, 6—3.

Los puntos de los scores del match Wils-Alvarez, fueron:

PRIMER JUEGO

Helen Wills . .	4	5	4	4	4	2	4	4	—31
Ella Alvarez . .	2	3	2	1	2	4	6	0	—20

SEGUNDO JUEGO

Helen Wills .	6	2	4	2	2	6	5	4	4—35
Ella Alvarez .	4	4	2	4	4	4	3	1	1—27

Helen Wills y Wile Contoclavos derrotaron tamyién a la señorita de Alvarez y Mlle. Vlaste en los finales del torneo apierto de dobles femeninos, por un score de 6—3, 8—6.

Suzanna Lenglen y Mlle. Vlaste ganaron los finales de los doyles de la Copa Neaumont, derortando a Mrs. Fatterthwaite y Miss Elleen Bennett por 6—4 8—6.

SE JUGARA UN TORNEO DE TENNIS EN LA FLORIDA

NUEVA YORK, febrero 28.—(U. P.)—Las estrellas de tennis que han estado participando en las competencias in doors, con excepción de las francesas, que tiene que volver a su país el día 4 de marzo, se proponen efectuar un viaje a la Florida en donde reanudarán sus actividades tenísticas participando en los torneos que allí han de celebrarse.

También participarán en los futuros torneos un destacamento de mujeres dirigidas por la notable jugadora Miss Mary Browne.

AL SARTAR DEL AUTO FUE ARROLLADO

El doctor Valiente asistió anoche en Emergencias a Julio Márquez Fernández, de la Habana, de diez y ocho años de edad, vecino de Aguiar, 93, que presentaba contusiones en la cabeza, con fenómenos de conmoción cerebral.

Declaró el hermano del lesionado, nombrado Salvador, que Julio iba con él y varios amigos en el automóvil número 6215, que conducía José Fernández López, español, de vein cuatro años de edad y vecino de Empedrado, 1, por el Parque Maceo y su hermano trató de saltar a otro auto fallándole el pie y cayendo al suelo, siendo entonces arrollado por el referido auto.

Quedó en libertad el chauffeur.

ROBO

Denunció a la policía Luís Rosenthal Leo, de Rumania, de veinticinco años de edad y vecino de Neptuno, 11, que de la relojería establecida en los bajos de dicha casa y violentando la vidriera le sustrajeron varios relojes valuados en cien pesos.

La mujer que va a ser madre

debe prepararse para la ruda prueba del alumbramiento, dando fuerza a sus órganos y aliviando sus dolores, con el

Compuesto Vegetal De Lydia E. Pinkham

LYDIA E. PINKHAM MEDICINE CO. LYNN, MASS.

PIDEN AL PRESIDENTE DEL CENTRO GALLEGO UN PARTIDO MAS ENTRE EL GALICIA Y UNA SELECCION GALAICA

El objeto de los fanáticos es el de ver qué resultado daría un choque con el club integrado exclusivamente por gallegos. — Se confecciona un programa que llevaría a los grounds almendarinos a toda la afición

Varios fanáticos, o uno sólo, (que no sabe el cronista cuantos se agrupan en el pseudónimo) han tenido una feliz iniciativa, la que de llevarse a cabo resultaría una fiesta deportiva de altos vuelos, y con la que al mismo tiempo serviría para quitar esa mala impresión general que ha causado el desastroso arbitraje del señor don Pablo Ferré-Elías en el match de ayer y con el cual se le quitó un triunfo al equipo forastero.

La idea es la de retener una semana más al equipo del Galicia para que juegue el domingo entrante con una selección de jugadores gallegos, poniendo además como aperitivo, un juego entre Fortuna y Juventud Asturiana que siempre tiene gran interés para la afición.

La idea nos parece excelente, pero suponemos que se malogre porque según tenemos entendido el Galicia se marcha el martes para N. York.

Ahí va la carta que se dirige al señor Presidente del Club Deportivo "Centro Gallego", quien, seguramente atenderá la petición que se hace, y hasta creemos que dará los pasos necesarios para ver si se consigue:

"Habana 27 de Febrero de 1926.

Sr. Presidente del Club Deportivo "Centro Gallego".—Habana.

Muy distinguido señor nuestro:

A título de entusiastas aficionados al noble deporte del Balompié, y tomando como base la estancia en esta capital del poderoso equipo "Galicia Sporting Club" de Nueva York, ha surgido en nuestra imaginación una idea, que de ser llevada a la práctica, nos atreveríamos a asegurar, sería entusiástica y plausiblemente acogida por el enorme contingente de fanáticos del viril sport, y a la que, sin duda, prestarían su decidida y valiosa cooperación, todos los elementos que componen el numeroso núcleo que con esta esfera del deporte se relaciona.

El plan, que nos permitimos someter a su aprobación, es el que sigue:

Concertación de dos matchs amistosos de foot-ball que se celebrarían en los terrenos de Almendares-Park el próximo domingo día 7, del entrante mes de marzo.

Contendiente en el primer partido:

JUVENTUD ASTURIANA
contra FORTUNA

Referee: Sr. Guillermo Pérez.

Contendientes en el segundo partido:

GALICIA S. C., contra
SELECCION GALAICA

Referee: Mr. Hollywood.

Componentes de la Selección Galaica:

Turquito
Japonés, Tapia,
Lage, Máximo, Arenas
Jacobo Torres, Primitivo, Edelmiro,
José Torres, Noy.

Suplentes: Saavedra, Nazario, Garraus.

Condiciones: Al Galicia S. C., se le abonaría el 25 por ciento del importe total de la recaudación obtenida por concepto de entradas. El 75 por ciento restante, a distribuir como la Federación lo creyese conveniente. El precio de la entrada general, no debe sobrepasar de 1 peso.

Ahora bien; para lograr la realización de este programa, es lógico contar, en primer término, con la aquiescencia de la Federación Occidental; inmediatamente después, conseguir la conformidad del señor Presidente del Galicia, señor Gallego, y a continuación recabar la de las instituciones deportivas: Fortuna, Juventud Asturiana, Iberia y Centro Gallego.

Y con el objeto de imprimir a este festival, un carácter eminentemente "galleguista", solicitar la valiosa cooperación al mismo, de la "enxebre" y entusiasta Agrupación Artística Gallega, para que asista con su afinadísima rondalla y coros, dando así mayor realce e importancia al acto.

Obtenido todo lo que antecede, debe procederse, acto seguido, a reunir a los jugadores componentes de la referida Selección, los cuales como se ve, son todos exclusivamente gallegos, y bajo la dirección competentísima de otro gallego, el señor Joaquín Pérez, someterlo a un corto entrenamiento; decimos corto, porque estamos seguros de que el estilo de juego de todos ellos se ha de adaptar y asimilar perfectamente, por ser casi idéntico.

Bien se nos alcanza, que en el seno de los restantes equipos del "patio", tenemos jugadores gallegos muy superiores; pero es necesario tener en cuenta que los dos equipos Iberia y Centro Gallego son los que menos han participado en los eventos deportivos realizados últimamente en Almendares.

Consideramos, pues, que con una corta dósis de buena voluntad por porte de la Federación y demás Clubs interesados, se llegaría a la celebración del indicado festival deportivo.

A usted, pues, nos permitimos encomendar esta idea, que, repetimos, si se logra llevar a cabo, redundaría en beneficio de todos, quedando satisfecha la masa de fanáticos en general.

Nos es grato ofrecernos de usted muy atentamente,

"LA PEÑA DEL CAFE MENDEZ NUÑEZ"

"DOLLY" SETH GANO LOS "TIA JUANA OAKS"

NUEVA YORK, febrero 28. (AP). "Dolly Seth", que asumió la delantera desde el star ganó hoy los Tía Juana Oaks, carrera discutida hoy por primera vez en Tía Juana, con "Spanish Star" en segundo lugar y "Ruth Gold" en tercero.

Su victoria valió $85.250 a "Dolly Seth".

"Spanish Star" entró en place por una nariz tan sólo de ventaja.

El tiempo para la milla fué de 1.38 3-5.

PANAMA JOE GANS PELEARA EL SABADO CON KID CHAROL EN ARENA COLON

ESTE MATCH SERA PROMOTEADO POR LA EMPRESA CUBANA DE SANTOS Y ARTIGAS

No cabe dudar que estamos en plena Edad de Oro de nuestro boxeo.

Cada fiesta de puños que se anuncia reulta tan interesante o más que la anterior. Después de Dempsey, Dundee; después de Dundee, nada menos que la sensacional pelea entre Panamá Joe Gans y Kid Charol (los dos adversarios más temibles de Tiger Flowers), pelea que se efectuará el próximo sábado por la noche en la Arena Colón, bajo los auspicios de la gran empresa promotora de Santos y Artigas y que ha sido casada por nuestro querido amigo Pincho Gutiérrez, el hábil match-maker de los populares empresarios.

Panamá Joe Gans, que llegó el sábado pasado a la Habana, fué presentado esa misma noche, en unión de Charol, desde el ring de la Arena Colón, minutos antes de comenzar la pelea Lalo-Campo, y la ovación de que ambos fueron objeto prueba de manera concluyente que el público habanero arde en deseos de presenciar ese encuentro, que será sin el menor asomo de duda uno de los más sensacionales que en Cuba se han celebrado.

Mañana daremos nuevos y más extensos detalles acerca de esta monumental pelea, verdadero match de caracter internacional, en el que se encontrarán frente a frente el más grande pugilista americano de la raza de color, y el mejor peleador que ha producido nuestra patria.

PLAYERS DEL SAN LUIS BROWNS PARA 1926

Player's Name.	Club 1925	Bat.	Field.		Batea	Tira	Peso	Altura
Geo. H. Sisler.	Browns	.345	.983	1B	L	L	172	5.10
Martín McManus	Browns	.288	.967	2B	R	R	170	5.10½
Walter Gerber	Browns	.272	.949	SS	R	R	165	5.08½
Eugene Robertson	Browns	.271	.939	3B	L	R	151	5.07
Robert La Motte	Browns	.273	.926	SS	R	R	160	5.11
Oscar Melillo	Milwaukee	.294	.973	2B	E	R	165	5.08½
William Jacobson	Browns	.341	.864	CF	R	R	210	6.04
Kenneth Williams	Browns	.331	.955	LF	L	R	185	6.01½
Harry Rice	Browns	.359	.983	RF	L	R	160	5.07½
Joe Evans	Browns	.314	1.000	Util.	R	R	160	5.09
Cedric Durst	St. Paul	.348	.979	Out.	R	R	160	5.11
Herscheli Bennett	Browns	.279	.917	LF	L	R	160	5.08½
Leo Dixon	Browns	.224	.981	C	R	R	170	5.11
William Hargrave	Washington-Browns	.290	.981	C	RL	R	175	5.08
William Porter	Ogelthorpe College, Ala			C	R	R	175	5.09
Tony Rego	Browns	.406	.979	C	R	R	150	5.06

Pitching Records.	Club 1925	G	P	F. A.	B. A.	Batea	Tira	Peso	Altura
Milton Gaston	Browns	15	14	1.000	.363	R	R	173	5.10
Joe Giard	Browns	10	5	.939	.057	L	L	170	5.10
Claude Jonnard	Toledo	22	10		.129	R	R	165	6.01
Stewart Bolen	Tulsa	17	13	.825	.234	L	L	185	6.01
Charley Robertson	Chicago A. I.	8	12		.222	R	R	170	6.00
Elam Vangilder	Browns	14	8	.965	.183	R	R	192	6.01
Frank Davis	Browns	12	7	.934	.172	R	R	155	5.10½
Ernest Wingard	Browns	9	10	.917	.288	L	L	176	6.01½
Walter Beck	Palestine. Texas	12	8			R	R	170	6.01½
Nolan Buckner						R	R	175	6.02
Chester Falk	Browns			1.000	.625	L	L	170	6.02
Ernest Nevers	Leland Stanford College					R	R	205	6.00
Dennis White	Calif. Semi-Pro.								
Ellis Austin	Auburn College, Ala.					R	R	170	6.00
J. T. Zachary	Washington	12	15	.985	.174	L	L	182	6.01
Noble W. Ballou	Chattanooga-Washington	8	11			R	R	165	5.11

JOHNNY FARRELL GANO EL CAMPEONATO ABIERTO DE GOLF EN LA FLORIDA

TAMPA, febrero 28.—(A. P.)—Johny Farrell, de Tampa, ganó hoy en ésta el campeonato abierto de golf de la Florida, derrotando a Bobby Cruickshank por una tirada en su match decisivo a 18 hoyos. El score de Farrell fué 72 y el de su adversario el chicagoense 73. Ayer, al terminar su match de 72 hoyos, ambos estaban empatados en un total de doscientos ochenta y seis.

Resultados de los juegos de ayer en el Ferroviario

En esos mismos courts se continuarán discutiendo hoy distintos matches en opción al campeonato de Novicios

Continúa desenvolviéndose con el mismo entusiasmo el campeonato junior de tennis, bajo la autoridad de la Unión Atlética de Amateurs. Ayer fué día de gran gala en los courts del Club Ferroviario. Una multitud bien nutrida de fanáticos, donde se veía sobresalir al sexo femenino, nuestras encantadoras damitas, presenció los juegos, vieron como San Pedro y Valoida, del Ferroviario, ganaban a Pizarro y Ducassi, de la Universidad, con anotación de 6-0 6-2.

Los hermanos Moreno, del Ferroviario, derrotaron a Pardo y Sandoval del Vedado Tennis, con anotación de 6-1 6-1.

Ruiz y Morales, del Vedado Tennis, ganaron a Consuegra y Trelles, también del Vedado Tennis, con score de 6-2 4-6 7-5.

Lismore y Muñoz, del Lucky Tennis, perdieron con Sánchez y Volmer, del Ferroviario, con score de 6-2 6-1.

En los singles de damas la señorita Comallonga, del Lucky, ganó a Uldarica Mañas del Vedado Tennis, con anotación de 6-3 6-2.

Amalia Castañeda, del Belén, y la señorita Lanuza, del Vedado, se batieron, ganando la señorita Castañeda, 6-1 6-4.

Margot Lancis venció a su compañera del Vedado Tennis como ella, Blanquita Alamilla, por 7-5 6-4.

Lila Camacho, del Lucky, ganó por default a la señora Plumer del Lucky.

Juegos para hoy: Singles de Caballeros:

Luis Moreno vs Pizarro (Ferroviario-Universidad).

Armando Figarola vs Jorge Sánches (Loma-Ferroviario).

San Pedro vs Ricardo Morales (Ferroviario-Vedado).

Maúl Moreno vs Gustavo Volmer (Ferroviario los dos).

Habrá dos partidos de mixtos dobles que serán entre las siguientes parejas:

Señorita Vicent y señor Sandoval, del Vedado vs Señorita Comallonga y señor Cuervo, ambos del Lucky. La señorita Castañeda y el señor Tellería, del Belén; contra la señorita Lila Camacho y el señor Hansher, del Lucky Tennis.

EL CATALAN PALU GANO EL CROSS COUNTRY DE AYER EN SAN SEBASTIAN

SAN SEBASTIAN, febrero 28.—(Servicio especial para el DIARIO DE LA MARINA, trasmitido por el hilo directo de la United Press).—Hoy se efectuó aquí el Cross Country Nacional, justa atlética que resultó muy interesante y discutida, saliendo vencedor en la misma el catalán Palú que obtuvo el primer lugar, entrando en segundo término el castellano Reliegos. En la Clasificación regional Cataluña obtuvo el primer puesto y Castilla el Segundo.

LA PELEA ENTRE RENAULT Y BERLENBACH PARECE SEGURA

Carl Carter, el presunto boxer cubano, se enfrentará en el semifinal con Johnny Risko.—Walker a punto de rechazar una oferta de 30,000 pesos

NEW YORK, febrero de 1926.—(S. E.)—Jess McMahon, el hábil matchmaker del Madison Square Garden, anunció hoy que ya era una cosa bastante definitiva el que Paul Berlembach, el actual campeón light heavy weight y Jack Renault, el célebre heavyweight canadiense se enfrentaran el día 19 de marzo en una pelea de 12 rounds. La decisión de la Comisión de New York permitiendo a Berlembach pelear en New York sin defender su título, fué lo que hizo posible este match, que ya parecía caer en el olvido.

Carl Carter, el boxeador cubano que últimamente se anotó un rápido triunfo sobre Bud Gorman, es muy posible que suba al ring en el semifinal de esta pelea de Berlembach y Renault para contender contra Johnny Risño, el célebre boxer de Cleveland, quien últimamente demostró hallarse en muy excelente condiciones cuando contendió contra Jack Delaney.

Así mismo, McMahon declaró que Berlembach había aceptado varias proposiciones que él le hizo para que defendiera su título light heavy en el ring del Yankee Stadium el próximo mes de Junio, contra McTigue o Jack Delaney, o sea el que triunfe en el bout de eliminación que van a efectuar estos dos.

Según declaraciones del propio Berlembach, esta pelea del día 19 de marzo rompe por completo su proyecto de iniciar una tournée por el interior de los Estados Unidos antes del día 15 de marzo. Billy McCovey, el manager de negocios del campeón, declaró a su vez, que la tournée se efectuaría, pero después de la pelea Renault-Berlembach.

Jim Frawley y Nat Strauss, promotores de boxeo del pueblo de Scratton, acaban de ofrecerle una bolsa de $30,000 al campeón welter weight Mickey Walker, si él expone su título en una pelea a diez rounds con el favorito de esa localidad Pete Latzo, que es un buen welter. Jack Kearns, el manager del campeón, no ha hecho declaraciones terminantes con respecto a este asunto, pero dejó escapar la insinuación de que Walker estaba dispuesto a pelear siempre y cuando esos 30,000 pesos no fueran una cantidad imaginaria.

Pocos programas de boxeo despiertan tanto entusiasmo entre los fans como el que va a ofrecerse el próximo lunes en el ring del Madison Square a beneficio del Bronx Hospital. Phil McGraw, del boxer de Detroit, subirá al ring en el star bout del programa para enfrentarse con Stanislaus Loayza, el fuerte light weight de Chile, que tiene un excelente historial como boxeador.

En los otros matches, aparecen Mushy Callahan, un welter weight de la Costa, contra Archie Walker, de Brooklyn. En esta pelea, los fanáticos esperan una gran demostración de Callahan, que últimamente se anotó un buen triunfo sobre Pal Moran. En otras de las peleas estarán Carl Duane y Joe Malone; Joe Dundee y Tommy Freeman y dos muchachos bantam que harán la presentación del programa.

Mike McTigue, el veterano boxer irlandés, acaba de abandonar a New York en dirección a Mme. Bey's Summit, N. J., donde espera establecer su campo de entrenamiento para la pelea con Jack Delaney, de cuyo resultado depende el posible chance de volver a conquistar la corona mundial del peso ligero completo.

Bushey Graham, un bantam weight de Utica, que está pasando treinta días de suspensión en el Estado de New York por haber cometido un foul sobre Tommy Ryan en su última pelea de Buffalo, acaba de recibir un permiso de la comisión para que pelee el día 17 en el ring del Queensbore Club. La suspensión de Graham no expira sinó cuatro días después de esa pelea.

SE CONFECCIONO EL PROGRAMA DEL PRIMER FIELD DAY CARIBE

Las competencias comenzarán a las dos de la tarde, corriéndose entre ellas el Pentalo, famoso evento americano

Sujeto a modificaciones si éstas son necesarias, quedó confeccionado en la tarde de ayer el programa para el día 27 de marzo en la tarde del cual se celebrará el Péntalo y más de treintat importantes competencias de relevos entre los atletas de más de cien entidades.

El orden en que se celberarán estas competencias es el siguiente:

2:00.—Himno Nacional por la Banda de Artillería.

2:05 Himno Caribe por la Banda Municipal.

2:10.—Péntalo. Primer Evento. Carrera de 200 metros.

2:18.—Carrera de 1 Milla. Relevo. Juniors de la U. A. A. C. (4 hombres).

2:26.—Carrera de 1|2 Milla. Institutos Provinciales. Relevos.

2:34.—Carrera de 1|2 Milla. Relevos Colegios Religiosos.

2:42.—Péntalo. Segundo Evento. Lanzamiento de la Jabalina.

2:50.—1|2 milla. Federación Occidental de Foot Ball.

2:58.—Carrera de 1|2 Milla Escuelas Normales de Varones.

3:06.—Carrera de 200 yardas Escuelas Normales de Hembras.

3:14.—Tercer Evento del Péntalo. Salto Largo con impulso.

3:22.—Carrera de 1|2 milla Juniors de la U. A. A. C. (4 hombres 220 yardas).

3:30.—Carrera de 2 millas Federación Occidental de Foot Ball.

3:39.—Carera de 2 millas Juniors de la U. A. A. C. (4 hombres 1|2 milla).

3:46.—Carrera de 1|2 milla Escuela de Segunda Enseñanza.

3:54.—Cuarto Evento del Péntalo Lanzamiento del Disco.

4:02.—Carrera de 1|2 milla Academias Militares.

4:10.—Carrera de 1|2 milla Escuelas Nacionales de Enseñanza Superior.

4:18.—Carrera de 1|2 Milla Federación Occidental de Fot Ball.

4:26.—Carrera de 1|2 Milla Academia de Comercio.

4:34.—220 yardas Escuelas de Kindergarten.

4:42.—Quinto Evento del Péntalo Carrera de 1,500 metros.

4:50.—Carrera de 4 millas Juniors de la U. A. A. C.

4:58.—Carrera 1 milla Colegios Religiosos.

5:06.—Carrera de 1 milla Institutos.

5:14.—Carrera de 1 milla Escuelas Normales.

5:22.—Carrra de 1 milla Escuelas Nacionales de Enseñanza.

5:30.—Carrera de 1 milla Academia Comercial.

5:38.—Carrera de 1 milla Escuela de 2a. Enseñanza.

5:46.—Carrera de 400 yardas Escuelas Normales de Muchachas.

5:54.—Carrera de 400 yardas Escuelas de Kindergarten.

Relevo mixto Federación Occidental de Foot Ball.

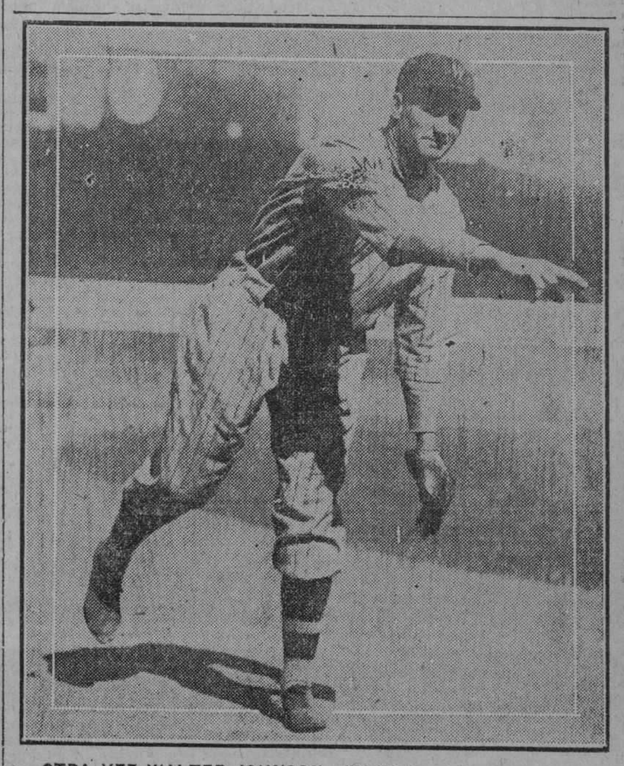

OTRA VEZ WALTER JOHNSON.—"Si Walter Johnson nos responde en esta temporada como en los dos últimos años—ha dicho últimamente Bucky Harris—los Senadores ganarán su tercer pennant consecutivo. Esto quiere decir, en otras palabras, que el Washington dependerá en la próxima temporada de la labor que despliegue el veterano Walter Johnson en el box. Como recordarán los fans, muchos pensaron que Johnson había terminado su carrera cuando los Piratas lo acribillaron a hits en el último juego de la Serie Mundial, sin embargo, estas palabras de Stanley Harris demuestran claramente que todavía el veterano pitcher puede producir una labor productiva a un club de las mayores.

M.E.C.D. 2016

SOCIEDADES ESPAÑOLAS

Todo lo que reseña el pícaro ratoncito leonés resulta una realidad

Ya puedo poner un gabinete de adivino, pues acerté en las profecías que hice en los primeros días del año: dije que los presidentes de las Secciones serían los respetables señores David Castañón y Policarpo Muñiz, y así fué.

Hace tiempo que soñé con una finca y el sueño va a convertirse, creo, en realidad. (No vayan a creerse que la finca va a ser mía, pues eso sí que nunca lo he soñado.)

También el otro día tuve un mareo y, en medio de mi bobera, creí ver una excursión marítima; pero sin que pueda afirmar nada, por que el caso es tan extrambótico que pudieran creerse que voy camino de la demencia, cosa que no me conviene para el negociazo que pienso hacer con la apertura de mi establecimiento de profesor de ciencias ocultas, profeta excudriñador de lindas carteritas y bolsillos de chalecos and company.

Lo que sí puedo afirmar es que la Sección de Propaganda ha presentado unos proyectos que serán muy beneficiosos para la sociedad, y que la de Fiestas, por no quedarse atrás, tiene en estudio algo que merece punto y aparte, o mejor dicho...

Ya lo saben, soy adivino, cartomántico y demás; pero no indio ni mexicano soy.

El Ratoncito Leonés.

Los de Atlántida celebraron otra hermosa fiesta

Tradicional la fiesta.
Radiante y espléndida.

Así se puede calificar la hermosa fiesta bailable celebrada la noche del sábado en los encantadores **homes** de la Unión Castellana de Cuba por lántida, que con tanto acierto preside la joven y distinguida entidad Atde el distinguido caballero Diego Gastardi.

Espléndidas y animadas fiestas son las que celebra esta floreciente sociedad.

Los salones hallábanse profusamente adornado con exquisito gusto artístico.

Guirnaldas y más guirnaldas.
Y máscaras y luces.

Aquellos amplios salones resultaron pequeños para dar cabida a la enorme concurrencia.

Llenos los salones, los pasillos y, en medio de ese gentío y de las notas musicales de la orquesta, resaltaba el sello chic de una fiesta gloriosa.

Por todas partes, puedo decir, surgía una nota de belleza, que daba color y vida a esas horas, trascurridas bajo una animación extraordinaria y una alegría desbordante.

Las alegres notas de un fox repercutían por el lugar a mi llegada.

Tocaba la orquesta de Barba.

Saludé al paso, de las primeras, a Mimí y Bertha Almeida, graciosas y finas señoritas.

Las muy atrayentes y hermosas señoritas Laura y Ermas Carta.

Amparito Ramo, linda figulina de ojos encantadores.

Las encantadoras pléyades, de cuerpecito angelical, Leopoldina y Amelia Capote.

Las monísimas hermanitas Bertha y Geraldina Pla.

Otra figulina muy bella: Amparito Fernández.

¡Idealísima!

Blanca Fernández, elegante y bella joven.

Carmen Valdés y Elena Rodríguez, simpáticas primitas.

La airosa Carmelina Gutiérrez.

Un trío formidable.

Por su gracia, belleza y elegancia.

Lo integraban:

Dolores Musa, Evelia Bermuy y Yara Díaz.

Las interesantes y airosas hermanitas María y Anita Ugarte.

Tres lindas hermanitas: Isabel, Rosa y Mercedes Oliva.

Consuelo Fernández, hermosa y encantadora trilogía.

Esperanza Sansis, simpática jeune fille, de cuerpecito angelical.

Rosa Lecubet, Lucrecia y Zoila Arocha, tres blondas jovencitas, de miradas seductoras.

Juanita Fazenda, adorable pléyade.

Violeta y Ana Sánchez, muy bonitas.

Para cerrar esta relación de nombres, en grupo numeroso:

María Luísa Pérez, Ofelia Rodríguez, Luísa Moreno, Amparo Barreiro, Juanita Roselló, María Galán, Ofelia Vajuelo, Josefina Travieso, Hortensia Corbell, Clara González, María Teresa Sánchez, Delia Díaz, Conchita Morales, Julia Montoro, Elidad Venelo, Mercedes Báez, Pilar Fuentes, Consuelo Fernández y muchas más que no tuvimos tiempo de anotarlas.

Felicitación calurosa la nuestra para nuestro amigo querido, Diego Gastardi, y para todos aquellos directivos que lo secundan.

Baile que pasará a la historia de la fiesta.

EL BAILE DEL CONFETTI EN EL FOMENT CATALA

Se están ultimando los preparativos para el grandioso baile que con esta denominación tienen en programa los entusiastas jóvenes del Foment Catalá, para el día 6 del entrante mes de marzo.

Volverán a verse colmados de lindas mascaritas estos coquetones salones, donde fué materialmente imposible dar un paso en el baile del día 20, en el cual alcanzó esta Sociedad un resonante triunfo con el cual se consolida la fama de tan floreciente sociedad.

Habrá batalla de confetti y serpentinas, y serán sorteados magníficos regalos entre las damitas que tengan la suerte de poder asistir a tan magna fiesta.

Varias comparsas precedidas de un gran número de máscaras, harán acto de presencia en estos elegantes y ventilados salones, haciendo derroche de la más franca alegría y cometiendo toda clase de diabluras propias de su clase.

Existe entre los muchos simpatizadores de esta sociedad un embullo muy halagador, y con impaciencia esperan este día para rendir un máximo tributo al dios Momo.

Ya seguiremos dando detalles de esta gran fiesta.

VEASE LA RESEÑA DEL BAILE INFANTIL CELEBRADO AYER, EN EL CENTRO GALLEGO, EN LA PAGINAA ONCE

EN UNA HORA DE AMOROSA FRATERNIDAD, LOS DEL BANCO GALLEGO Y LOS DE LA CAJA DE AHORROS DE LOS SOCIOS DEL CENTRO GALLEGO ENTREGARON A DON LUIS ANDRADE EL TITULO DE DIRECTOR DE HONOR

La presidencia del banquete celebrado en honor del señor Luis Andrade por los socios de la Caja de Ahorros y Banco Gallego

El homenaje

Decía la tarjeta, que cautivadora se recostaba en una copa y reflejaba en sus cabrilleos los cuadrados de una alba servilleta: "Banquete-homenaje organizado en la Caja de Ahorros y Banco Gallego, para exteriorizar la satisfacción de los elementos que la constituyen, hacia la brillante actuación desplegada por su Presidente Don Luís Andrade y Lago; y para, asimismo, hacerle entrega del Título de "Director de Honor" que le fué concedido por unanimidad en junta general celebrada el día 10 de enero del año en curso".

Este fué el acuerdo tomado por la última junta general de asociados de los dos admirables organismos; acuerdos que consagraron todos, puestos en pie, todos batiendo palmas de júbilo. Debían admiración y cariño a nuestro buen amigo el señor Luís Andrade y Lago; un gallego de virtud, de voluntad, de talento; todo modestia, trabajo y números allá, en un rincón silencioso de la esquina de Prado y San José; baúl do guardan los gallegos amantes del ahorro, los **patacos** que crecen y se multiplican en los serenos acuerdos de los Consejos y en la sabia y serena aplicación de don Luís. Por eso ayer le rodeaban el cariño y la admiración de los que fueron y son del Consejo de Administración, la gratitud de los accionistas, de los depositantes, de los socios; porque, como el Consejo propone en nombre de todos, don Luís dispone; de sus disposiciones, serenas y concienzudas, han surgido el prestigio enorme de la Caja y del Banco cuyo crédito es algo que honora la Colonia Gallega de Cuba; y de sus operaciones honorarias van floreciendo los pingües dividendos que aumentan los **patacos** de los que trabajan y ahorran pensando en una vejez sin aprietos ni miserias.

El banquete

Se celebró en el elegante Hotel Pasaje.

Lo presidía el festejado, señor Luís Andrade Lago, rodeado del señor ministro de España; del secretario del Gobierno Provincial, señor Ernesto López; del cónsul de España, señor Patous; del presidente del Casino Español, señor Falla Gutiérrez; del licenciado José López Pérez, secretario de la Caja y del Banco; del presidente de la Comisión Ejecutiva del Centro, señor Jesús María Bouza; del señor José Barqueiras, presidente de la Asamblea de Apoderados del Centro Gallego; del señor Manuel Rodríguez, director de la Caja de Ahorros de los Socios del Centro Asturiano; del señor Dirube, director del Departamento de Ahorros de la Asociación de Dependientes; del capitán de la Policía señor Núñez, en representación del alcalde de la Habana; del señor Pedro Pablo Kohly, secretario de la Lonja y presidente de las Corporaciones Económicas; don Manuel Santeiro, ex presidente de la Caja, y don Angel Velo, el tesorero.

Los comensales

En otras mesas concurrían al ágape los señores: Ramón Canoura; Enrique Saavedra; Ramón Lago; Angones y Compañía; García Sixto; Ramón del Campo; Manuel Otaolarruche; Aurelio Peón; Manuel Alvarez; Francisco Sabín; José Collazo; Angel Naya; Francisco Sabín Romero; Plácido Lugris; doctor Alfredo Blanco; Marcial Mosquera; Ramón Bound; doctor Jesús María Boun; Fermín Méndez Neira; Cayetano García; Antonio Campello; Avelino Breijo; Benigno Varela; Jesús de la Fuente; Manuel Fariña; Miguel Fariña; Antonio Bugallo; Manuel Bahamonde; Avelino Pérez Santos; García y Gell; Ricardo Veloso; López y Alonso; Gumersindo Loureiro; Maximino Nazábal; Francisco Quintana; Francisco Ferreiro; Pedro Suero; Julio García; Jesús Taboada; Francisco Pego; Víctor Rocha; José F. Rocha; Francisco Fernández Rocha; Celso González; Alfredo Cañal; Segundo Casteleiro; Juan R. Alvarez; Ramón Blanco Alvarez; Manuel Fernández Taboada; Jenaro Pedroarias; Luís Cotarelo; Agustín G. Balseiro; Juan Varela; Miguel Mosquera; Benjamín García; José Montero; Francisco Allegue; Manuel Felipe; José Pérez; Enrique Fernández; Rosendo Varela; Manuel Fernández; Alejandro Bebon; Antonio Raimondez; Severino Vila; Avelino Valcárcel; Francisco de La Fuente; Manuel García Vázquez; José Moré Saco; Antonio Novoa; José López; Aquilino Quintas; Daniel Paz; Constantino Carnedo; Benito Vázquez Añel; Francisco Javier Ramil; Manuel Negreira; Pedro Rodríguez; H. S. Swan; Maximino Matalobos; Celestino Cernuda; José Cernuda; Gumersindo Matalobos; Jesús de los Heros; José Argote; Evaristo Taboada; Bolsa de la Habana; Bolsa de la Habana; Bolsa de la Habana; Campo y Boveda; Francisco G. Arenas; José del Valle Moré; José Argote Jr.; Julio P. Esnard; Andrés Casaez; Miguel Soto; Luís Losa; José Cortiño; Miguel Vivancos; Marcelino Bances; Francisco Valle; Ramón Guerra; Celestino García.

Vicente López; Vicente Ruiz; José Piñón; Justo Prada Pita; Jesús Fernández; Vicente Castelló; Fernando Rodríguez; José Rodríguez; Antolín Blanco; Francisco Acuña; Cacheiro y Hermanos; Sebastián Padilla; doctor José F. Fuentes; Amado S. López; Francisco Naya; Méndez, Granda y Compañía; Francisco Betancourt; Constantino Matalobos; José Manuel García; Leonardo López; Oscar García; Manuel Fernández; Asensio San Juan; Antonio Cachonegrete; Ignacio Iguizar; Emeterio García; Nicanor Quiroga; José Anca; José García; José García; Jesús Barros; José de Capilla; Rafael G. Romagosa; Andrés S. Solaiz; Benito Faíñas; Isidro Maderos; Andrés Martínez; Ricardo Rivera; Manuel Lamelas; Francisco Cabanas; Gumersindo Iglesias; Amador F. Galdo; Amador F. Galdo; César Segarra; Constantino Fernández; Clemente Pardo; Ramón Marcote; Manuel Soto; Hermógenes de la Iglesia; Andrés Dopico; José Butnes; Antonio Quinzo; Luís Muñiz; José Pose; Manuel Puente; Perpetuo Gómez; Abelardo Galdo; Julián Viveiro; Manuel F. Preito; Francisco Fernández; José Añel; Francisco Mayobre; Ramón López; Miguel Barros; Antonio Rodríguez; Eduardo Páez; Vicente Pazos; Eladio Martínez; Vicente Piñeiro; José Puentes; Santiago Puentes; Andrés Fernández; José Fernández; José Pérez; Manuel Cancelo; Rosendo González; Mariano Rouco; doctor Marino López; Sebastián Rouco; Nicanor Martínez; Armando Ronda; José G. Puentes; José López; Francisco Pons; Rafael López; Teodoro López; Alfonso Andújar López; Antonio Gato; Antonio Fariña; Secundino Baños; Enrique Bascuas; Francisco Negreira; José Fernández; Ramón Infiesta; Manuel Otaduy; Mariano Sire; José Bascuas; Jesú Bascuas; Felipe Navia; Vicente Prieto; Vicente Gómez; Ramón Serantas; Leopoldo Rodríguez; Antonio Varela; el doctor Núñez Baena y algunos más.

El menú

Con la exquisitez y la delicadeza de que hacen gala en todas estas fiestas fraternales los del Hotel Pasaje, nos sirvieron este excelente menú:

Entremés, jamón gallego, salchichón de Pamplona, pavo, queso, galantina y aceitunas rellenas.

Huevos, revoltillo Meyerbeer; filete de Pardo Jardinera.

Entrantes: Medio pollo en cacerola y Ensalada Tropical.

Postres: Puding Diplomático y helados. Café y Tabacos Nacionales.

Vinos: Vino Blanco, Tres Ríos, Vino Tinto, Marqués del Riscal, Champagne, Codorniu, Agua Mineral San Francisco.

La orquesta

Menú que discurrió entre la fraternidad sonora de los comensales, y que fué graciosamente amenizado por la brillante orquesta del Hotel Pasaje, con estos admirables números:

1—Paso Doble "Reina Mora", por Vázquez Vigo.
2—Balada Gallega "Lonxe d'a Terriña", por J. Montes.
3—Fox Trot "Shanghai", por Lullabay y otros.
4—Capricho Cubano, por Gonzalo Roig.
5—Capricho Español "Ecos de España".
6—Alborada Gallega, por Pascual Veiga.
7—Paso Doble "Gato Montes", por Penella.
8—"El Sr. Joaquín", por M. F. Caballero.
9—Danzón "Violetas Imperiales", y otros.
10—"Unha noite n'a eira d'o trigo", por A. Salgado y Curros Enríquez.
11—Muiñeira "Flor de Cardo".

Los brindis

Terminado el fraternal banquete, se iniciaron los brindis, ofreciendo el banquete, en nombre de la Comisión Organizadora, el licenciado López Pérez quien hizo resaltar los méritos del festejado, su labor frente a la institución a la que prestó servicios excepcionales cuando la gran crisis económica de 1920 llevó el temor a todos los centros bursátiles; él contribuyó a mantener la confianza en la Caja de Ahorros y Banco Gallego, defendiendo la institución y al propio tiempo, los intereses a ella confiados por los depositantes y socios.

Y este homenaje, dijo el doctor López Pérez, ha surgido precisamente de los accionistas que, por unanimidad, aceptaron la moción del accionista señor Antonio Rodríguez Alvarez. Nombrándolo Director de Honor, ellos fueron los que, en primer término, se dieron cuenta del servicio prestado, de la fe inspirada, de la confianza que llevó al ánimo de todos el señor Andrade, contribuyendo a la victoria.

Se felicitó de la presencia allí de los representantes de los Centros regionales, de las autoridades, de la prensa, porque ello demostraba, plenamente, que la labor del festejado no había pasado desapercibida y que todos acudían a rendir su tributo de afecto al señor Andrade.

Brinda por la unión más estrecha entre las corporaciones, allí presentes; por que perduren a través del tiempo, siendo símbolo y testimonio de las virtudes de sus componentes. Termina manifestando que el nombre de don Luís Andrade Lago, perdurará eternamente en la institución, en la que será recordado con cariño imperecedero.

Doctor Pedro Pablo Kohly

Se levantó después el doctor Pedro Pablo Kohly y, en nombre del festejado, dió las gracias a los concurrentes, por aquel homenaje; lamenta no tener condiciones oratorias para poder decir, una vez cumplido el compromiso a él encomendado, lo que siente de la labor realizada por el señor Luís Andrade Lago, en aquellos días azarosos para el crédito público, en que todas las miradas se volvían hacia las instituciones de crédito, a las que hizo frente la Caja de Ahorros y Banco Gallego, afrontándolas con serenidad, resistiendo la presión de la crisis, llevando al ánimo de sus clientes la confianza, única arma que en momentos tales salva las instituciones.

Se extendió en consideraciones sobre la justicia que encarnaba aquel acto, premiando el trabajo, la virtud, la honradez de la institución en la persona de uno de sus grandes consejeros.

El señor Luís Andrade

Cuando terminó de hablar el doctor Kohly, el festejado pronunció breves frases para brindar por la prosperidad de Cuba, de España y de las instituciones cubanas y españolas allí representadas, a las que guardaría eterna gratitud.

Al levantarse los comensales, todos felicitaron al señor Andrade, con verdadera efusión.

Director de Honor

Terminados los cálidos brindis, el presidente de la Comisión Organizadora, don Francisco García Naveira, puso en las manos del festejado el cuadro, de marco muy artístico, que encerraba el título de Director de Honor.

Decía:

"CAJA DE AHORROS Y BANGO GALLEGO, S. A.—TITULO de Director de Honor, que la Junta General Ordinaria de la "Caja de Ahorros y Banco Gallego, S. A.," celebrada el dieb de Enero de mil novecientos veintiséis, acordó, por aclamación, otorgar al señor D. Luís Andrade y Lago, en reconocimiento a los relevantes servicios prestados por el mismo a la propia Sociedad en el cargo de Director efectivo de ella, al desempeñarlo con celo, honradez y competencia insuperables.—Habana, Febrero 28 de 1926.—Por el Consejo:— El Director p. s. r.—Francisco García.— El Secretario.— Licenciado José López".

Mientras don Luís Andrade y Lago recibía el honorable pergamino, otra comisión volaba a su hogar para poner a los pies de su señora y distinguida esposa, las flores que fueron perfume y gracia de la amorosa fraternidad.

Y la bella dama sonrió toda la gratitud de su corazón.

Entre abrazos y parabienes terminó el festejo.

EL BAILE PLUS ULTRA, CELEBRADO EN EL CENTRO GALLEGO, HA RESULTADO MUY BRILLANTE

Brillante resultó el baile celebrado por el Centro Gallego en la noche del sábado, que se denominó "Plus Ultra" y cuyo programa se cumplió por la orquesta, maravillosamente, haciendo las delicias de los concurrentes.

Lució el Palacio de Galicia sus galas, y la alegría y el entusiasmo tomó posesión de los magníficos salones para recibir en ellos a multitud de bellas jóvenes, ataviadas vistosamente.

La Sección de Orden, activa y atenta a sus deberes, tuvo un éxito más en su haber a la terminación de tan hermosa fiesta.

Por ella la felicitamos sinceramente.

LA VANGUARDIA GENTIL DE LA ASOCIACION CANARIA LABORA CON ACTIVIDAD EN LA PREPARACION DE UN GRAN BAILE DE CARNAVAL

Competentemente autorizada la Sección de Recreo y Adorno de esta sociedad, celebrará un baile de disfraz la noche del día seis del corriente, en los salones de su edificio social, exclusivamente para sus asociados.

La animación que se nota para asistir a esta fiesta, ya es conocida de los simpáticos miembros que componen la Comisión Organizadora y, a ese efecto, se proponen imprimir todo su entusiasmo para que la fiesta revista todo el mayor esplendor. Según informes que hemos podido adquirir, los salones serán transformados en un verdadero jardín; y entre el perfume de las flores, y las piezas ejecutadas por la notable orquesta encargada de los bailables, se deslizarán las horas rindiéndole tributo al dios Momo, dejando el grato recuerdo entre los amantes de Terpsícore.

Desde ahora anticipamos un éxito grandioso a la entusiasta Sección de Recreo, pues no desconocemos cuanto es capaz de realizar cuando se trata de una colectividad que tiene bien ganada su fama por su entusiasmo e iniciativas.

MANIFIESTOS

MANIFIESTO 2119.— Goleta inglesa SHIBBTETH, capitán Smith, procedente de Bimini, consignado a la orden.
En lastre.

MANIFIESTO 2120.— Vapor americano CUBA, capitán White, procedente de Tampa y escalas, consignado a R L Brannen.
DE TAMPA
Morro Castle Supply: 2 huacales fresas.
J W Hankins: 1 auto.
DE KEY WEST
A Rios: 3 cajas pescado; 7 idem camarón.
L B Crespo: 1 caja accesorios máquinas.
F Sardiñas: 2 jaulas aves.
M Sherman: 1 caja efectos de uso.

MANIFIESTO 2121.— Vapor americano ESTRADA PALMA, capitán Phelan, procedente de Key West, consignado a R L Brannen.
VIVERES:
Wilson y Co: 75 tercerolas manteca.
A del Campo: 449 cajas huevos.
Swift y Co: 310 idem manteca; 40 mil 779 kilos puerco.
Armour y Co: 13,757 idem idem; 10 cajas idem; 2,404 piezas idem; 5 cajas menudo; 40 idem lomo; 190 idem huevos; 80 idem beef; 26,896 kilos manteca.
González Suárez: 27,216 idem idem.
A Méndez (Matanzas): 60 tercerolas demé 654 piezas puerco.
Piñán y Co: 250 sacos harina.
Cudahy Packing (Santiago de Cuba) 13,608 kilos puerco.
MISCELANEA:
F Rossie: 1 caja accesorios auto.
Lima y Dauhar: 1 idem idem.
Martinez y Co: 4 bultos idem.
Santalucía y López: 3 idem idem.
O Torres: 2 cajas películas.
Brunswick Balke: 2 cajas fotografía.
Rodriguez Hno: 1 caja acecsorios auto.
Cuban Lubricanting: 24,152 kilos aceite.
Havana Coal y Co: 54,567 idem carbon.
Rodriguez Hno: 28,192 idem aceite.
V G Mendoza: 24 fardos lona.
F C Unidos: 217 bultos materiales.
West India Oil: 17,916 kilos aceite.
Pijuán Hno: 43,976 botellas.
Compañía Cervecera: 600 sacos malta.
L E Gwinn: 3,990 atados cortes.
W Middleton: 1,276 idem idem.
Railway Equitment: 1 carro y accesorios.

MANIFIESTO 2122.— Vapor americano MEXICO, capitán Seastrom, procedente de Veracruz y escalas, consignado a W H Smith.
DE VERACRUZ
M García Co: 260 sacos garbanzos.
E Gaye: 1 caja efectos de hierro.
C F Calzada: 3 barricas efectos de barro.
Ana F Arpedes: 1 caja muñecas.

MANIFIESTO 2123.— Vapor americano SENECA, capitán Leek, procedente de Miami, consignado a W H Smith.
En lastre.

MANIFIESTO 2124.— Vapor español LEON GIII, capitán Meana, procedente de Veracruz, consignado a M. Otaduy.
Con carga en tránsito.
Además trae a bordo perteneciente de su viaje a Europa lo siguiente:
Barbarruza y Alvarez: 3 cajas vino.
R C: 1 idem aceitunas.

MANIFIESTO 2125.— Transporte italiano NEPTUNO, capitán 00, procedente de 00 y consignado al Cónsul.

MANIFIESTO 2126.— Vapor holandés EDAM, capitán Braun, procedente de Rotterdam y escalas y consignado a R Dussaq.
DE ROTTERDAM
VIVERES:
M M O: 25 fardos fécula.
E E: 100 idem guisantes.
González Ferrer: 300 idem habas; 500 idem idem.
M García y Co: 300 idem idem.
A E León: 100 idem idem.
J Calle y Co: 50 idem alpiste.
J Méndez y Co: 10 garrafones ginebra.
Sánchez Romate Hno: 20 idem idem
Hormaza y Co: 1 barril idem.
W B Fair: 750 cajas leche.
González Tejeiro y Co: 100 cajas cerveza; 1 idem impresos; 25 idem mantequilla.
O K: 50 idem idem.
R Dussaq: 2 idem idem; 2 idem quesos.
Sánchez Romate Hno: 22 cajas dulces.
R H: 42 cajas ginebra.
P R: 35 idem idem.
G: 20 idem; 10 garrafones idem.
Prasse y Co: 972 cajas idem.
Pérez Prieto y Co: 5 barriles id.
Armour y Co: 100 cajas quesos.
Morris y Co: 75 idem idem.
J Calle y Co: 75 idem idem.
A E León: 175 sacos habas.
E A (Matanzas): 1 barril ginebra.
E Feliz y Co. (Cienfuegos): 25 cajas quesos.
MISCELANEA:
Fábrica de Hielo: 80 cajas lúpulo.
Sánchez Hno: 1 idem tejidos.
G B C: 20 fardos estearina.
Galbán Lobo y Co: 100 idem id.
F: 1 caja papel.
A O: 10 fardos idem.
R Magriñá y Co: 2 cajas semillas.
Armand Hno: 30 idem idem; 22 id. plantas.
C M: 62 bultos pintura y aceite.
R S: 4 cajs placas.
D González y Co: 60 idem grampas.
C Panerai: 2 cajas cintas.
Rambla Bouza y Co: 60 fardos papel.
International Drugs Store: 8 bultos drogas.
B Uriarte y Co: 7 idem idem.
S y Co: 2 cajas efectos papel.
Montalvo Eppinger: 3 cajas motores.
S H: 65 fardos papel.
Rambla Bouza y Co: 2 c ajas sobres; 1 idem efectos madera.
Maza Caso y Co: 1 idem efectos de escritorio; 2 idem sobres.
J Arroyo: 6 idem idem.
Carasa y Co: 1 idem idem; 4 idem prensas.
P Fernández y Co: 20 fardos papel.
C N: 22 bultos pintura.
N P C: 39 bultos botellas.
W P C: 11 fardos papel.
G S y Co: 7 bulto spipas; 1 viga.
P Trías: 9 cajas plantas.
R B: 43 atados papel.
Barandiarán y Co: 60 idem idem.
S Marrua: 8 cajas tejidos.
Juelle Sobrino: 2 idem idem.
E B: 2 idem idem.
M C: 1 idem idem.
Menéndez Rodríguez y Co: 1 idem idem.
Alonso Hno y Co: 1 idem idem.
Soliño Suárez: 4 idem idem.
Fernández y Co: 5 idem idem.
Suárez González y Co: 2 idem idem.
Cañada McNanney: 292 fardos tornillos.
C M: 2 cajas papel.
F García Villegas y Co: 8 jaulas azulejos.
Gómez Hno: 18 bultos loza.
Thrall Electrical y Co: 569 bultos lámparas.
Felaifel A: 2 cajas tejidos.
B A: 1 idem idem.
M Martinez Milanés: 1 caja motores: 3 idem idem y accesorios
F W Woolworth: 4 cajas juguetes; 1 idem loza.
Fernández Castro y Co: 5 idem sobres.
J Astorqui y Co: 9 idem loza.
E Oppenheime: 10 cajas juguetes; 3 idem loza.
S S: 4 idem idem.
Angones y Co: 1 idem tejidos.
DE AMBERES
VIVERES:
J M Angel: 8 cajas cacao
Nestle A S Milk: 75 cajas chocolate; 2 idem anuncios.
MISCELANEA:
R H: 1 caja fusiles.
Droguería Johnson: 23 bultos drogas.
A: 16 rollos láminas.
H S C: 6 idem idem
21.—12 idem idem.
C E O: 1 auto.
G Toca y Co: 100 huacales azulejos.
R Lopez y Co: 16 fardos cola.
J S: 50 cajas vidrios.
Nacional de Espejos: 205 idem id.
F M: 120 idem idem.
J A: 20 idem idem; 14 idem cristales
L R: 8 idem idem.
Nacional de Espejos: 16 idem id.
O M: 2 barriles ácido.
Vda Humara: 9 idem loza.
M Hermida: 10 idem idem.
López Bravo y Co: 7 fardos paja
Lavin Hno: 14 idem idem; 1 caja sombreros.
Celis Tamargo y Co: 1 idem fibras.
J Parajón y Co: 17 fardos paja.
V A: 1 caja cristal: 3 idem loza.
L G Aguilera y Co: 13 barriles láminas.
Sánchez Hno: 3 cajas tejidos; 1 fardo paja.
B H: 2 cajas tejidos.
A B: 4 idem idem.
Suárez Soto: 4 barriles cristalería
García Maruri y Co: 13 bultos id.
Méndez y Co: 6 idem idem.
Gómez Hno: 11 idem idem.
Otaolarruchi Hno. 10 barriles id
Vda Humara: 7 idem idem.
Fernández y Co: 2 idem idem.
A R: 15 cajas cristal.
V S: 4 idem idem; 8 idem vidrios.
V Marrero: 8 cajas fósforos.
F Leroy y Co: 1 idem muestras.
Droguería Johnson: 7 cajas botellas.
M Lozar: 11 cajas fósforos.
J A: 35 idem vidrios.
E Sarrá: 4 cajas cajas vacias
J A: 280 idem vidrios.
DE BILBAO
VIVERES:
F Erviti: 25 barriles vino.
Aguilera Margañon y Co: 88 cajas alpargatas.
M Miñan y Co: 40 bultos vino.
F F O: 50 barriles idem.
Scasso y Barreto: 30 bultos idem
Alvarez del Rio: y Co: 40 idem id.
Gomez Prada: 50 idem idem.
M Fernández: 25 barriles idem.
J González: 2 idem idem.
J Montes: 20 idem idem
M Rodriguez y Co: 25 idem idem.
R Novo: 25 bultos idem.
Lopez Ruiz Suárez: 200 cajas puré.
J Rodriguez: 10 cuartos vino.
Mateo García: 4 idem idem.
J M Ruiz y Co: 15 idem idem.
Unión Vinícola: 5 barricas idem.
Manzabeitia y Co: 25 idem idem.
Angel y Co: 25 idem idem.
Aguilera Margañón y Co: 2 cajas chorizos
M G C: 250 cajas vegetales.
S R C: 200 idem idem.
R G C: 70 idem idem.
B O C: 1 idem idem; 3 idem pastillas de café y leche
F Masvia: 5 idem ferretería.
C Jóaristi y Co: 5 idem idem.
PARA CIENFUEGOS:
E y Co: 60 barriles vino.
M A H: 45 idem idem.
No marca: 15 idem idem.
P M: 25 idem idem
V S: 1 0idem idem; 1 caja chorizos.
PARA CAIBARIEN:
B Romañach: 70 bultos vino.
Vázquez Hno: 15 cuartos idem.
M Alvarez y Co: 3 0barriles id.
PARA CARDENAS:
S Rodriguez y Co: 25 cuartos vino.
González y Co: 25 idem idem.
PARA SAGUA:
Suárez Díaz y Co: 10 bultos vino.
Menéndez y Co: 50 cuartos idem.
M Erios: 25 barriles idem.
PARA SANTIAGO DE CUBA:
D Fernández López: 31 bultos vino.
V Mercadé y Co: 18 fardos alpargatas.
Compañía Licorera (Nuevitas): 25 cuartos vino.
Abete Zavara (Matanzas): 50 idem idem.
L B Reina (Guantánamo): 50 barriles idem.
Menéndez Estévanez y Co. (Sagua): 30 barriles idem.
DE SANTANDER
VIVERES:
L Fallas: 10 cajas agua mineral.
M Cabrera y Co: 50 idem idem.
C Joaristi y Co: 6 bordalesas vino.
N D'.: 2 caja azafrán.
J Ruiz: 100 idem agua mineral
I Sarrá: 500 idem idem; 10 idem vino; 2 idem drogas.
MISCELANEA:
C Garrouste: 1 caja faroles; 1 saco prendas.
L G Estefani: 1 caja cuadros.
F Taquechel: 4 idem drogas.
L Huarte: 1 idem plumeros
J Castro: 1 idem alfombras.
F Fernández C: 6 cajas muebles.
M de la Torriente: 6 bultos maquinaria.
Marzo y Diego: 9 cajas muebles y aparatos.
DE GIJON
VIVERES:
M S: 100 cajas sidra.
Barbarruza Alvarez: 35 idem pescado.
González Suárez: 200 idem sidra; 50 idem mantequilla.
M Cabrera y Co: 25 idem idem.
F Pardo: 70 idem idem.
A Cors: 1 idem cromos
N Castaño (Cienfuegos): 250 idem sidra.
R Cantera y Co. (Caibarién): 50 id. chicharros.
DE LA CORUÑA
F García y Co: 10 cajas lacon
J Calle y Co: 900 idem fideos.
DE VIGO
VIVERES:
C G: 26 bultos jabon.
La Vinatera: 14 idem vino; 3 barriles aguardiente.
J G M: 19 bultos vino.
C Gomez: 25 barriles idem.
E Sarrá: 300 cajas agua mineral
J Montes: 3 idem lacon.
Vda. Lopez: 3 idem idem.
J Rodriguez: 10 bocoyes vino
A Dominguez: 1 caja mantecado.
H C: 100 idem pescado.
A Bajo: 4 idem embutidos; 1 idem mantecado.
Barbarruza Alvarez: 1 caja lacón; 2 idem jamón.
J González: 5 bocoyes vino.
Vda. López: 35 bultos idem
Mauri Rofals y Co: 30 idem idem; 1 caja jamon
García Hno: 1 idem lacon.
Rodriguez Borrajo y Co: 1 idem idem.
González Tejeiro y Co: 55 bultos vino.
R C: 100 cajas calamares.
D C: 50 idem idem.
S Hidalgo Alonso: 9 idem jabon.
E G Caine: 20 barriles vino.
F Viana: 1 caja jamón.
J S: 13 cajas: 8 atados pescado.
PARA CAIBARIEN:
Fernández Hno: 10 barriles vino; 1 caja manteca; 1 idem jamón; 1 idem embutidos.

Movimiento de Cabotaje

MANIFIESTO 911.— Goleta cubana TERESA POSADA, capitán Pitaluga, procedente de Santa Lucía.
Con carga general.
MANIFIESTO 912.— Goleta cubana PEPE BALCELLS, capitán Alemany, procedente de Puerto Tarafa.
Con carbon.
MANIFIESTO 913.— Goleta cubana ANGELITA GRUART, capitán Roque, procedente de Caibarién.
Con carga general.
MANIFIESTO 914.— Goleta cubana AIDA, capitán Barta, procedente de Cárdenas.
Con azúcar.
MANIFIESTO 915.— Goleta cubana MARIA TORRENT, capitán Ferrer, procedente de Río Blanco.
Con azúcar.
MANIFIESTO 916.— Goleta cubana DOS AMIGOS, patrón Bosch, procedente de La Fe.
Con carbón.
MANIFIESTO 917.— Goleta cubana ENRIQUETA, capitán Pitaluga, procedente de los Arroyos.
Con carbón.
MANIFIESTO 918.— Goleta cubana MARIA, capitán Mauri, procedente de Banes.
Con azúcar.
MANIFIESTO 919.— Goleta cubana SABAS, capitán Enseñat, procedente de Canasí.
Con azúcar.
MANIFIESTO 920.— Goleta cubana JOSEFINA, capitán Esteva, procedente de Canasí.
Con azúcar.
MANIFIESTO 921.— Goleta cubana ALMANSA, capitán Viada, procedente de Banes.
Con azúcar.
MANIFIESTO 923.— Goleta cubana ALTAGRACIA, capitán Navarro, procedente de Mariel.
En lastre.
MANIFIESTO 923.— Goleta cubana CABALLO MARINO, capitán Mas, procedente de Río Blanco.
Con azúcar.
MANIFIESTO 924.— Goleta cubana HABABA, capitán Santana, procedente de Río Blanco.
Con azúcar.
MANIFIESTO 925.— Goleta cubana ROSITA, capitán Palmer, procedente de Cárdenas.
Con azúcar.

Los de la Juventud Asturiana celebraron una fiesta animada y esplendorosa

Fiesta esplendorosa.
De gran animación.

Fué así, en todos sus aspectos, la segunda fiesta carnavalesca denominada "Baile del Kewpie", celebrada, anoche, en su magnífico edificio social, por la simpática sociedad Juventud Asturiana, alcanzando con ello un ruidoso triunfo la Directiva de la Sección de Recreo y Adorno.

Maravilloso aspecto presentaba desde el pórtico hasta sus inmensos salones, profusamente adornados al estilo oriental, dando un aspecto verdaderamente encantador.

De exquisito gusto artístico.

Desde las diez la afluencia de concurrentes se hizo extraordinaria.

Ya, a esa hora, habíase comenzado el baile con un clásico danzón, tocado magistralmente por la orquesta del profesor Joffre.

Una alegría infinita reinaba en medio de aquella legión de cautivadoras figulinas.

Mujeres, luz, alegría, belleza...

Un desfile, pintoresco e indescriptible durante regocijadas horas pasadas en medio de las má franca y jovial alegría.

Privó el baile.

No decayó el entusiasmo ni un solo instante.

Numerosas jeune filles, cual frescos bouquets de rojos claveles, sirvieron de marco con su belleza y el reflejo de sus vistosos trajes a tan espléndida fiesta en honor del dios Momo.

Asistieron varias comparsas, de ricos y primorosos disfraces.

He aquí una pequeña relación de la selecta concurrencia:

Julita Pérez, Angelina y Julia Suárez, Isabel Pérez, Josefina Ochoa, Laura Quintero, Cuca y María Antonieta Cubillas, Estela Fernández, Jerónima Valbuena, Leonor y Conchita Arredondo, Caridad Vidal, Nieves García, María Villa, Conchita Valdivia, Consuelo Torres, María Teresa Quesada, Justa González, Asunción del Monte, Berta Núñez, Julia Gómez, Carolina Llopiz, Fidelia Ramírez, América Blanco, Teresa Robaina, Mercedes Ruiz, Obdulia Ramírez, Anita Tellez, Asunción Gutiérrez, Elvira Fernández, Josefina y Carmita Fuente, Natividad Bernal, Isabel Ramos...

Y una infinidad más que lamentamos omitir debido al poco espacio de que disponemos.

Nuestra más cordial felicitación se hace extensiva para el presidente de la Juventud, para el presidente de la Sección de Recreo y Adorno, señor Evelio Fernández, y para el atento y correcto secretario, señor Valentín Elices.

EL PROXIMO BAILE DEL CENTRO CASTELLANO SERA DE DISFRAZ

No es necesario hablar mucho en alabanza de las fiestas bailables que se efectúan en los salones de esta simpática sociedad regional, porque se alaban de por sí solas, dejando gratos recuerdos en los ánimos de todos los concurrentes.

Pero sí place hacer constar que vemos, con gran sorpresa, que cada año y en cada baile observamos mayor concurrencia y nuevos y originales atractivos.

Para el próximo día 28 la Sección de Recreo y Adorno viene laborando con verdadero entusiasmo y se espera que dicha noche se vean los amplios salones rebosantes de gente. El elemento femenino honra y gala de las fiestas castellanas, ha de ser mayor que nunca esa noche, presentándose distintas comparsas bellamente ataviadas, que darán al conjunto de la fiesta la alegría y la animación que sólo en los bailes de esta institución se ven a diario.

Es, pues, inútil la alabanza; sólo queremos recordar que el próximo domingo, día 28, habrá nuevo baile de pensión con un gran programa por los Leones de Tomás Corman, asegurando de antemano un nuevo éxito a Luis Fernández y su Sección de Recreo y Adorno.

para Transporte Económico

CHEVROLET

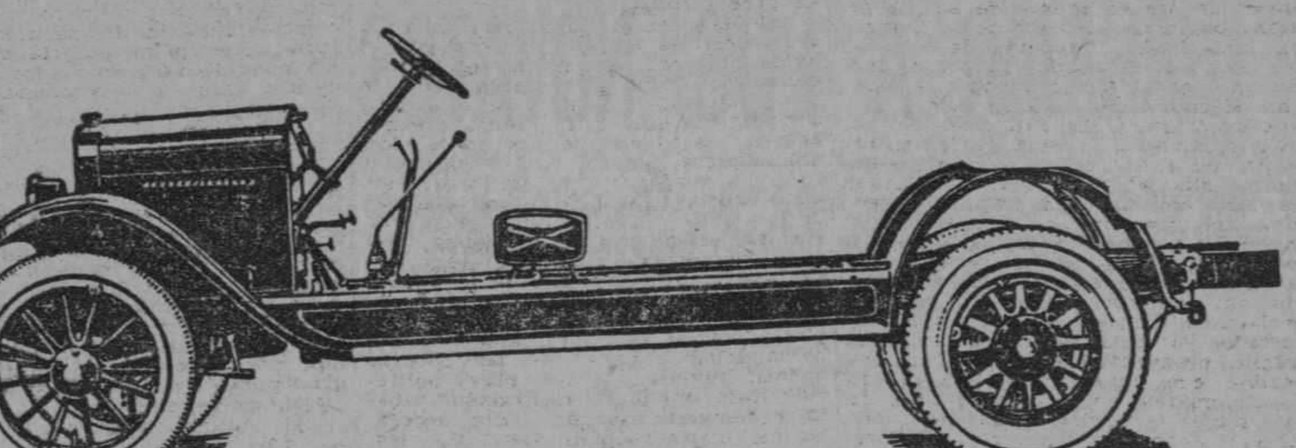

Chassis de 1 tonelada **$800** L. a. b. Habana

Rasgos Distintivos del Nuevo Camión Chevrolet de Una Tonelada

Los rasgos distintivos del nuevo camión Chevrolet de una tonelada significan fuerza, resistencia, seguridad y economía, precisamente lo que hace falta para el transporte económico.

En este camión de excelente aspecto todas las unidades que componen el chassis—bastidor, motor, transmisión, ejes, ruedas—están especialmente diseñados para servicio de camión, son de tamaño extra para darle resistencia y están construídas de material escogido para soportar el trabajo más rudo.

El Chevrolet es un camión económico en su trabajo. El bastidor es bajo para facilitar la carga y descarga. Una transmisión flexible de tres velocidades le permite trabajar económicamente a despecho de malos caminos.

Además de todo esto, viene equipado con estribos completos, guard fangos delanteros y traseros, sistema completo Remy de arranque y encendido, alimentación al vacío, dirección semi-revertible, rasgos todos que usted solo esperaría encontrar en camiones de más precio.

Solicite del agente Chevrolet más inmediato una demostración de cómo puede reducir sus gastos de transporte con este nuevo Chevrolet.

Lawrence B. Ross Corp., S. A.
Padre Varela 171, Habana.

ALTA CALIDAD A BAJO COSTO

M.E.C.D. 2016

DESDE MEJICO

(Viene de la página 16)

parar la cena para el buen mozo que no tardará en llegar... y después de la cena, donde él con el fuerte apetito de todos los haraganes devora manjares, en tanto que ella devora lágrimas y ultrajes, al laboratorio, al sótano helado donde noche a noche en las horas silenciosas de la madrugada, sus huéspedes que vuelven del teatro la encuentran temblando de frío, preparando las lociones y pomadas, cuyo secreto aprendiera ella en Europa, bien ajena de pensar que en lugar de ser el agente de su liberación, iban a ser el dogal de su horrenda esclavitud. Y todavía de allí con los ojos que se le cierran por el sueño, aún tendrá que ir a poner la plancha eléctrica, para dejar como nuevos los trajes y los uniformes del caballero, antes de irse a la fementida cama, no a dar descanso a su pobre cuerpo sino a recibir las brutalidades de carretero, que con frase comprensiva nos revelara el licenciado Marmolejo y a ahogar entre la almohada los sollozos de su agonía para que no la oyeran los huéspedes del piso alto, que sin embargo, como ellos mismos declararon, frecuentemente fueron despertados por el llanto de esta solitaria infeliz, preguntándose ellos cómo era posible que aquel rufián disfrazado de diplomático no se compadeciera de esta mujer tan dulce, trabajadora, sumisa y abnegada que como el floripondio de la linde, que en la divina estrofa del cantor de Lascas, a cambio del polvo del camino le rinde su blancura y su perfume, ella a cambio de martirios y de ultrajes le devolvía aquella adoración posternada que, según los Goncourt, llevan todas las mujeres al amor y que según yo, ninguna lleva tanto como la mujer mexicana.

En estas uniones para nosotros tan extrañas, mientras del lado de la mujer hay una admirable exageración del altruismo, del lado del hombre hay una exageración del egoísmo, digna del mayor desprecio, dice el maestro del Delito de Dos: el hombre, por una especie de retroceso a las edades primitivas, reduce a la mujer a la esclavitud, se sirve de ella como una bestia de carga, disipa sus ganancias, la injuria y la golpea si no le dá bastante, y ella en cambio le sigue y obedece como un perro, respondiendo a sus malos tratamientos con una ternura cada vez mayor, como si hubiera en su amor algo de la sublimidad del amor místico, en que los santos y los mártires sentían crecer su amor con los sufrimientos que padecían por causa de su devoción. Jamás, ha dicho Lecour, jamás ningún negro bajo el látigo de su amo, jamás ningún presidiario bajo el garrote de su capataz, fueron más esclavos que estas desventuradas mujeres, bajo el yugo del miserable que las estruja y las esplota.

Ahora ya no le costará trabajo al señor Agente explicarse de qué suerte Márquez Briones subyugaba de manera tan absoluta a mujeres tan animosas e inteligentes, como Cristina Fusco primero y Nydia Camargo después.

Un día Márquez Briones en su peregrinación erótico-utilitaria en busca de buenas casas de huéspedes con viudas animosas y en disponibilidad, llegóse a una de aspecto señorial. Con su jardín enverjado y su apariencia nobiliaria, aquella casa parecía propia para una Embajada, pero en su registro de divorciadas y viudas solitarias Márquez Briones la tenía clasificada entre las que alquilan departamentos amueblados.

Su instinto de apache le hizo adivinar que allá arriba encontraría a la mujer ideal, que nos dijera su compatriota el testigo Alberto Sánchez. Porque para este vividor vestido de diplomático, eran mujeres ideales todas las que estuvieran dispuestas a matarse trabajando para él, para sostenerle aquella posición que había que conservar a cualquier precio, según él dijera a Cristina, cuando la abofeteara hasta tirarle un diente, porque ella se negó a pedirle a otro hombre dinero para Márquez Brones; para éste era una mujer ideal cualquiera que fuese capaz de vivir prosternada ante él, dispuesta a ser su querida y su esclava inteligente y sumisa, que le ofreciera habitación espléndida donde vivir, banquetes suntuosos para sus relaciones, dinero de bolsillo para derrochar y hasta doliente carne de martirio donde golpear cruelmente, para saciar sus instintos de primitivo rezagado en medio de la civilización de nuestros días.

Y convencido por obra de ese mismo instinto de que allí estaba la mujer ideal, subió de dos en dos los escalones. Una sirviente le mostró las habitaciones, pero lo que él necesitaba exigía era que se le mostrase la dueña de la casa. Se le dijo que no podía recibirlo por estar enferma, pero él no se desanimó; había olfateado la carne que necesitaba, carne de trabajo y sacrificio, y allí se quedó rondando pagó veinticinco pesos y quedó admitido.

Durante los tres primeros días insistió con creciente y visible irritación en ver a la señora: necesitaba no perder el tiempo y comprobar si su instinto había acertado una vez más. Y en efecto, cuando al cuarto día logró su propósito, se convenció de que aquélla era la mujer ideal: ni demasiado joven para ser tan exigente, ni demasiado grande para no conservar algunas ilusiones; ni demasiado bella para mostrarse desdeñosa, ni bastante fea para no ofrecer algunos atractivos; con dos pequeños hijos, una niña de doce años, que se llamaba Cristina y un inquieto rapaz de nombre Federico, que eran el resorte de su energía y la ilusión que a ratos iluminaba su existencia, y, finalmente, con suficiente experiencia del dolor que ella había consolado abundantemente en nuestras guerras civiles, allá en Chihuahua donde se hiciera cargo de los hospitales de sangre, con aquel instinto misericordioso que le hacía recibir por igual a nuestros pobres soldados de uno y otro bando, que caían con el fusil al brazo sin sospechar siquiera el embustero ideal por el cual ofrendaban su existencia gris. Ansiosa de protección y de cariño sin saberlo ella misma, era como un terreno preparado que sólo esperaba la mano del sembrador para que medraran allí las flores de albañal que iba a cultivar amorosamente la bajeza de Márquez Briones.

Y éste, que sin haberlo aprendido en libros practicaba la mágica fórmula— si quieres seducir muéstrate seducido—que para el hombres normal es como la llave de oro que le abre los más herméticos santuarios del amor, y para el souteneur es la innoble ganzúa con que se apodera de las ganancias de la mujer sedienta de cariño; Márquez Briones, de quien un excelente periódico ilustrado de su tierra, para no decirnos rudamente que era un souteneur, nos dice de él en su suave eufemismo que "conocía el misterio de la vida que hace las manos de mujer ser suaves como una flor", se mostró seducido desde el momento que conoció a Cristina. Su ojo experto de traficante en carne de mujeres desamparadas, comprendió desde la primera ojeada que con aquella mujer y en aquella casa él podía vivir a lo príncipe, con espléndidos banquetes servidos y costeados por ella, que a él le servirían para presumir y fortificar sus relaciones mundanas: porque el alma degenerada del souteneur es un abismo de vanidades y bajezas.

En aquella primera entrevista con Cristina se mostró galante como un antiguo cortesano de Versalles, ansioso como ella de afectos, del afecto de una mujer que le comprendiera y que le completara, generoso como un gran señor, afable y tierno con los niños y dispuesto a prestar su apoyo y aún su nombre, por medio de una posible boda a no lejano plazo, haciendo que aquella viuda con dos niños y ansiosa de salir de su soledad, recibiera estos augurios y promesas como el reseco terrón de la gleba que calcinaron los largos soles de agosto, debe recibir la primera caricia del agua fresca y cantarina que avanza presurosa por el canal de riego.

Y desde aquel momento Márquez Briones se instaló como dueño en el corazón de Cristina Fusco, y en lo que a él le interesaba sobre todo: en la hermosa y productiva casa de huéspedes.

A Márquez Briones le urgía este arreglo de su vida, en vísperas de marchar a su patria para gestionar una posición en la Embajada extraordinaria que aquel país hermano iba a enviarnos con motivo del último Centenario: además de la prestancia que el puesto le daría, de lo mucho que "viste" el uniforme y el cargo, necesitaba la condición diplomática para poder, a cubierto de peligros que a él le ponían la carne de gallina, convertirse en México en un contrabandista.

El maestro amirable de la mala vida hace observar que aún cuando en el fondo todos los explotadores de mujeres tienen la misma psicología nauseabunda, no todos hacen vida de golfos: los hay que cubren todas las apariencias legales y sociales, especialmente los del gran mundo, y hasta los hay que pasan el día doblados en el trabajo. Irritados por la necesidad de obedecer al patrón cuando son asalariados, humillados cuando hacen vida de pereza y vagancia, acogen por la noche con júbilo la ocasión de ser amos, y en una voluptuosa revancha abruman a golpes y a brutalidades a la desventurada mujer remachada a su propia cadena.

Así Márquez Briones: para tener la apariencia de hombre de trabajo, él había obtenido de una asociación vinícola de Chile la representación de sus productos. Intentar con ellos una competencia leal a los otros muchos agentes de vinos que hay en México, era empresa para la cual se necesitaba un verdadero hombre, y no este buen mozo, habituado a los placeres de la alcoba. Pero la competencia victoriosa sería cosa sencillísima, que él podría dirigir desde el tocador, si los vinos chilenos entraran a México sin pagar los elevados impuestos que triplican su precio. ¿Cómo hacer? ¿introducirlos de contrabando, desembarcándolos a favor de las oscuras noches lluviosas en una playa solitaria? Esto implicaba demasiado trabajo y demasiado peligro. Era necesario ser contrabandista, pero sin riesgos, obteniendo la libre importación de aquellos vinos, para que ellos entonces, en una competencia indecorosa contra los demás agentes de vinos, verdaderos hombres de trabajo que pagan impuestos y prosperan a fuerza de inteligencia, se vendieran solos, trabajando para él como las abejas laboriosas, que elaboran su cera y su miel mientras que el amo duerme, o como una querida silenciosa que trabaja asiduamente para mantenerlo.

Había sin embargo un obstáculo: la Constitución mexicana que prohibe la exención de impuestos. Pero Márquez Briones, que siempre sintió un profundo desprecio por "este país de cafres", como llamaba a México, se dijo — y desgraciadamente no se equivocó — que con unos entorchados de diplomático la Constitución mexicana se tornaría elástica como el caucho. Y efectivamente, Márquez Briones fué a su país y regresó como agregado de Embajada; y una vez en esa posición, el mismo señor Novoa Torres, dignísimo Cónsul de Chile, nos ha dicho que Márquez Briones obtuvo del Ministro de Hacienda, que a la sazón lo era el señor don Adolfo de la Huerta, la libre introducción de vinos, con lo cual se burló la Constitución, pero en cambio Márquez Briones dejó resuelto su problema de vivir sin trabajar en México: con una mujer animosa, rendida a sus encantos de varón y matándose para él en el trabajo, con los vinos chilenos, que aligerados del impuesto se venderían solos y con todo un Ministro de Hacienda sirviéndole de "tapadera" como dice nuestro pueblo, la vida en México le resultaba un paraíso con serpiente, pero sin la maldición de ganar el pan con el sudor de la frente: para eso había abnegadas mujeres mexicanas que sudaran y lo ganaran por él.

Mientras Márquez Briones iba rumbo a Chile en pos de los entorchados, ni un solo día descuidó consolidar la obra de seducción de Cristina Fusco; en cada escala del camino aprovecha el tiempo para enviarle amables postales, diciendo cómo la echa de menos y sus ansias de volver: Así en Córdoba, en Salina Cruz, en Panamá, en Valparaíso, en Santiago de Chile. ¿Quién leyendo esas postales y recordando su primera entrevista con Cristina no hubiera creído que aquel era un Bayardo del amor y del hogar, una especie de ángel que descendía del cielo sin alas, pero vestido de diplomático, para acompañarla en el curso de su vida sirviéndoles de padre a los dos niños? ¿cómo sorprendernos de que lo creyera Cristina si lo ha creído también el señor Agente?

El señor Agente, para demostrarnos que Márquez Briones no era el inmundo souteneur que fué en la intimidad, sino el caballero sin tacha ni reproche que soñara Cristina, nos ha traído esos testigos maravillosos descubiertos por arte de adivinación, que vinieron a decirnos cómo era Márquez Briones en su trato social. Aunque ellos no fueran como son, acabados modelos de falsedad, su testimonio resultaba inoficioso. Sin necesidad de ellos nosotros sabíamos que Márquez Briones, como auténtico chulo del gran mundo, tenía que ser tan afable y gentil con los extraños como brutal e indigno con las tristes mujeres a quienes explotaba, porque si así no fuera, no lograra seducir a ninguna. No, señor Agente, el apache no se enseña de puertas afuera: es a la en las intimidades de la alcoba, cuando con el uniforme de diplomático se quita el antifaz de caballero, es entonces cuando se muestra en toda su horrible desnudez el rufián despreciable, abofeteando a la mujer que lo mantiene y que lo mima.

Tal es su historia al lado de Cristina: tras la impresión seductora de la primera entrevista, un amor que comienza, cuyos encantos apenas empezara a saborear; en aquel momento, como si fuera traída por una providencia particular de los apaches, una separación de pocos meses, suficientes para enardecer en ella la pasión y el deseo, pero no para permitir que fueran cayendo sobre aquel amor las cenizas de la lumbre que se extingue: lejos de eso, durante las horas melancólicas de la ausencia, Cristina lo sigue en su viaje, viéndolo por el lado bueno, único que le ha enseñado todavía, gentil, amable, generoso, lleno de promesas para ella con quien se casará y para los niños a quienes pondrá en el mejor de los colegios: a poco el dulce retorno, con los encantos de una pasión que se renueva: en la casa, ciertamente, hay algunas escaceses, porque Márquez Briones antes de marchar tomó para sí las mejores y más productivas habitaciones de la casa, y él, desde los primeros veinticinco pesos del enganche no ha vuelto a dar una peseta; pero ¿quién va a hablar del vil dinero a aquel hombre divino, para encanallar las primeras semanas de amor? Y él, que olfatea la situación en el aire, lejos de esquivarla la provoca: en un momento propicio, cuando Cupido aletea discretamente en la estancia, le declara a Cristina

¿Para qué voy a darte dinero, amor mío, si la casa lo produce de sobra? Y no sólo no vuelve a dar un sólo peso, sino que desde aquel momento se convierte en patrón, tomando cuentas a Cristina, hasta del último centavo, recaudando celosamente los productos de la casa y no permitiendo que se desperdicien ni las sobras del pan. Un día que el pequeño Federico penetró al comedor y tomó una tostada con mantequilla, Márquez Briones montó en cólera queriendo azotar al niño. Otro día la causa de su arrebato fué un huevo de gallina que el pequeño rompió en el corral, instalado como luego diré con magníficas ponedoras que él estimaba mucho, como hembras al fin que contribuían a mantener sus venidades con sus camaradas de bajezas, a quienes, cuando se sorprendían del dinero que derrochaba, les contestaba con arrogancias de buen mozo, como me refiriera Enrique Utthoff de los apaches de la Habana:

¡Para eso tengo yo una mujer trabajando!

Cuando el corral se instaló, hacía ya más de año y medio que Márquez Briones vivía a expensas de Cristina en la calle de Guillermo Prieto: para montarlo faltaba dinero, y entonces él acudió a un expediente que fué como esas prodigiosas pedradas que de un solo tiro matan varios pájaros. Se aproximaba el momento en que tras de quedarse con todo lo de Cristina, según sus bien conocidos métodos, la arrojaría a la calle, puesto que ya para él más que un negocio era un estorbo. Para lograrlo hizo qu los cuatrocientos pesos de la renta se emplearan durante varios meses en el negocio del corral, con lo cual instalaba éste, colocaba a la señora Fusco en peligro de un lanzamiento judicial y más tarde la convencería de que para prevenirlo no había nada más práctico que simular a su favor un traspaso de la casa, con todos sus muebles y pertenencias, como en efecto se hizo.

Pero a la señora Fusco le repugnaba seguir viviendo en aquella casa, cuya renta no se pagaba; Márquez Briones, además, había matado sus ilusiones a fuerza de brutalidades y bajezas dejándola en plena bancarrota de ensueños; el generoso protector, el cumplido galán, se habían disipado al contacto de la realidad y ahora, por debajo de la capa simbólica, había surgido con el látigo en la mano el negrero desalmado, el indigno souteneur a quien ella colmara de ternuras y dinero con su rudo trabajo de esclava, no recibiendo en cambio sino ultrajes y golpes e indignas provocaciones, para explotar a sus amigos. Más todavía: la dulce niña, la blanca paloma de 12 años no estaba ya a su lado, para acompañarla en su doloroso Vía Crucis fortificando su resignación: dormía ahora bajo cipreces, en una miserable fosa de quinta clase, muerta de abandono y de miseria.

Víctima también del souteneur, cuando ella enfermó él no quiso que del dinero de su madre se gastara un solo peso, para intentar su salvación. Y una mañana de invierno, como en la triste canción vernácula, la dulce niña se fué para siempre. Con la conciencia luminosa de los niños desventurados, en plena euforia de los moribundos, llamó a su madre muy cerca de ella, junto a su corazoncito, que se iba acallando, y con voz muy dulce y queda, como si viniera ya de ultratumba, le dijo tierna y dolorida:

—Yo me voy a morir, mamasita, pero no llores tanto. Sólo te pido que no te cases con el Cónsul, después de que yo muera, porque ese hombre es malo, ese hombre nos odia a todos, pero sobre todo a mi hermanito Federico! (El público llora).

El Cónsul, como aquellas almas sencillas llamaban al repugnante aventurero chileno... chileno no, señor, porque el pueblo chileno es un gran pueblo, y los canallas de su condición no tienen patria

(Al llegar a este punto de la defensa, una mujer enlutada, la señora Márquez Briones de Silva, que desde el principio del juicio ha venido asistiendo a él desde la barra de la acusación en su carácter de parte civil, se desata en fuertes sollozos). (Espectación).

El defensor, interrumpiendo su discurso exclama:

Nadie más que yo respeta y reverencia a la mujer; pero si fuera yo a callarme por galantería para con una mujer que por muy atribulada que pueda estar se encuentra aquí por su puro gusto, sacrificaría yo cruelmente a esta otra mujer sin ventura, que se encuentra aquí por la fuerza! (Aplausos clamorosos).

El defensor reanuda su discurso:

El Cónsul odiaba a aquella excelente familia mexicana por el crimen de haberle abierto de par en par las puertas de su casa y de su corazón, de haberle sustentado a su mesa y de haberle dado todo, absolutamente todo, hasta la vida y el honor!

La existencia de Cristina era ya insoportable al lado de aquel hombre que no era ya sino el verdugo de su vida, el asesino de su hija y el apache despreciable como ella misma le llamara cuando él pretendió que le pidiera quince mil pesos a don Juan Terrazas. Y por todo ello, decidió mudarse a una casa de la calle de Manuel María Contreras.

Y como Márquez Briones vió en el deseo de Cristina la realización de un triple negocio, arrancó a la viuda de Fusco los últimos papeles de traspaso y la condujo él [illegible] a la casa de la calle de Manuel María Contreras, mientras él se quedaba con Guillermo Prieto, de patrón sin pagar renta, hasta que el Juzgado fuese a lanzarlo, cosa que había de tardar porque para eso contaba él con un señor licenciado, cuyos recibos andan dentro de ese almacén de horrores, que llamamos proceso, quien por sólo cien pesos mensuales se comprometía a que él siguiera viviendo la casa indefinidamente sin pagar renta. Y para reforzar la pericia del abogado, plantó el escudo de Chile en la entrada de aquella casa de huéspedes, asociando así a sus porquerías y sus bajezas lo que hasta los más viles aman y reverencian en la tierra extranjera: el símbolo sagrado de la patria distante!

Cristina estaba ya en la calle de Manuel María Contreras. Para entregar la casa el dueño exigía dos meses adelantados y como Cristina no los tuviera completos, Márquez Briones la hizo empeñar su piano, aquel piano lleno de tristes recuerdos donde estudiaba la dulce niña que dormía allá en su fosa de quinta clase; pero ¿qué entendía Márquez Briones de sentimientos delicados? Y el piano fué al Montepío Saviñón: de él no queda sino el boleto de empeño que a pedimento mío figura en ese expediente, como una acusación muda y un padrón de ignominia.

Ya con el dinero del empeño en la mano, Márquez Briones tomó la casa en su nombre, haciendo creer a Cristina que rentaba $450.00 y no $320.00 al mes. ¿Se dán cuenta los señores jurados de toda la bajeza de este rufián? De aquella suerte mientras a la señora Rule, dueña del edificio de Guillermo Prieto le robaba $400.00 todos los meses, a la viuda de Fusco le estafaba $130.00 en cada renta.

Poco antes de la mudanza de Cristina, se había alojado en la casa de Guillermo Prieto con dos pequeñas niñas, una mujercita nerviosa, de grandes ojos abiertos, que dejaban adivinar el interior inteligente y animoso: era Nydia Camargo Rubín, casada a medias, puesto que no podía ser un marido completo aquel abuelo, perturbado por las fantasías del ocultismo. Abandonada por el marido en Europa, donde durante los últimos largos meses de su permanencia no volvió a recibir un peso, convencida de que al volver a México tendría que valerse ella sola, aprendió allá el arte de fabricar pomadas y lociones de esas que dan a las mujeres la divina ilusión de la juventud. Y de regreso en México, sin hogar y sin más patrimonio que algunas joyas, buscando en donde alojarse con sus dos niñas, fué a dar en aquel pequeño departamento de la casa de Guillermo Prieto sin imaginar que cuando al día siguiente la despertara allí un tibio rayo de sol, sería como el rayo de sol de la novela inglesa que desde aquella alegre estancia iba a llevarla hasta las lobregueces de la muerte y de la cárcel!

Allí, bajo el mismo techo, vivía el hombre que después de darle la fugaz ilusión de la dicha, se convertiría en amo despiadado, en el verdugo de su vida que, tras de explotarla y ultrajarla a los últimos extremos, donde todos los caminos se cierran y donde por lo mismo todos los seres vivientes nos revolvemos dispuestos a matar, con la furia suprema del instinto de vivir.

Un día el Destino, que en las mitologías paganas era superior a los dioses, llegó a la casa aquella bajo la apariencia de Secretario de Juzgado, llevando un citatorio para Nydia Camargo. Recibiólo Márquez Briones quien lo llevó en persona a su destinataria. Se trataba de un citatorio relacionado con el juicio de divorcio voluntario que seguía con Enrique Vázquez. Desconcertada ante la cita y ante aquel hombre que estaba desnudándola con su mirada imperturbable y cínica de carnicero experto, que trata en frío la compra de una res para venderla en cuartos, Nydia Camargo dijo alguna de esas frases balbucientes que denunciaban su turbación ante aquella cita de un Juzgado, que jamás conociera antes de ahora. El hábil souteneur se vistió entonces el disfraz de caballero y de protector, brindándose a acompañarla. Y desde ese día, por obra del Destino, Nydia Camargo qudó remachada al grillete de aquel galeote envilecido!

Durante la primera etapa de sus relaciones en que el souteneur se oculta bajo la apariencia del caballero, Nydia Camargo, confiada como buena mujer mexicana, le reveló el hecho que iba a decidir de toda su existencia: ella conocía el secreto de ciertas preparaciones de belleza que gozaban de gran crédito en Madrid. Y entonces quedó firmada la terrible sentencia: Cristina Fusco, la vieja esclava a quien ya se había explotado sin decoro, que en los fosos de su existencia lamentable dejara con su hija muerta, los pedazos de su corazón, sería arrojada al arroyo como un guiñapo desteñido; en su lugar, para ocupar el puesto de querida y de esclava sumisa, entraría esta criatura endeble, fina de cuerpo y alma, con su grácil figura de virgen bizantina. Y Cristina salió de aquella casa para la calle de Manuel María Contreras, pero dejando provisionalmetne el gallinero en Guillermo Prieto. Un día el pequeño Federico al recoger, dejó caer un huevo que se estrelló en el pavimento. Márquez Briones estaba allí y en un arrebato de ira incontenible, propia de su salvaje naturaleza primitiva, se lanzó sobre el niño dispuesto a extrangularlo. Y aquello trajo el desenlace: sobre las ruinas de la triste amante aniquilada irguióse la madre con fierezas de leona, reclamando los santos fueros de su maternidad; por su parte el carretonero insolente se reveló una vez más en toda su indignidad... y aquella unión que había comenzado entre nimbos de gloria y arrullos de paloma, se ahogó en la sucia charca de las soeces injurias proferidas por aquel chulo, que en un arrebato final, arrojaba al estercolero de su propia ignominia hasta el último galón del diplomático...!

Tres semanas después Márquez Briones, que para eso había tomado a su nombre la casa de Manuel María Contreras, en un juicio simulado de desocupación, del que Cristina no llegó a tener noticia hasta el último instante, hizo que la arrojaran de su casa en el momento de sentarse a la mesa, a la sazón que caía un copioso aguacero. En la esquina, bajo el agua que cae del cielo, Márquez Briones de impermeable y paraguas sonreía, viendo lanzar a la desvalida mujer que le diera toda su sangre, con su pequeño hijo que se agarra a sus faldas, infinitamente solos y doloridos!

Y viéndola con los ojos de la imaginación avanzar trabajosamente a lo largo de la calle solitaria, abatida, doliente y humillada bajo la lluvia que la azota inclemente, mientras que el ruin souteneur ríe a sus espaldas, siento que se extrangula en mi garganta la áspera estrofa de la vieja Pasionaria:

¿Qué adónde vá, Donde pueda;
Donde vá lo que zozobra,
Lo que vaga, lo que rueda,
Lo que expira, lo que sobra...!
(Espectación).

Fué por aquellos días cuando Cristina Fusco acudió a mí, en el paroxismo de su pena. Ante aquel fracaso de su vida entera, con la conciencia ensombrecida por el recuerdo de la niña muerta, lanzada de su propia casa por el miserable que llegara a ella brindando cariño y protección y que después de robarla villanamente aún iba a escarnecerla con sus burlas; enloquecida por el dolor, por la vergüenza y por el desamparo en que se halaba por remate de su vida, de seguro que fuera ella quien desde entonces, 2 años antes que esta atribulada criatura, hubiera dado muerte a aquel villano, si mi palabra y mi consejo no le dieran un poco de serenidad y de consuelo para seguir viviendo su trágica existencia, que se deslizara serena y sin conflictos hasta el aciago día en que Márquez Briones subiera de dos en dos los escalones de su casa de huéspedes.

Y fué entonces también cuando intervino con luz reveladora en este asunto un cumplido caballero y recto funcionario, el licenciado Antonio de Palacio. En el tumulto de sus sentimientos desordenados, Cristina fué a tocar a su puerta a la hora en que él iba a sentahse a la mesa, que hubo de abandonar para escucharla. Y fué allí donde encontró el remedio de sus penas al escuchar de labios del licenciado de Palacio que no era ella solamente, que otra dulce mexicana inexperta había sido víctima de Márquez Briones quien, no satisfecho con ello, quiso encadenar también a su dura servidumbre a una niña de catorce años hermana de la mujer a quien explotaba y engañaba en una repugnante falsificación del amor. Y si al llegar al fin, en aquel caso le falló el último número de su bien probado sistema, que comenzaba por mostrarse seducido para seducir a la mujer ansiosa de cariño, y que acababa robándole hasta sus prendas de uso personal, fué porque cuando esta otra víctima suya le había firmado ya los documentos con los cuales él se disponía a robarla, como a Cristina y a Nydia Camargo, quiso su buena suerte que interviniera ese letrado con suficiente energía para intimidar a aquel golpeador de mujeres que, como todos ellos, era tan altanero con los débiles como medroso con los fuertes, según nos enseñara el testigo señor Cunah.

El señor licenciado Palacio, en cumplimiento de un deber que le manda callar, nos ha rehusado el nombre; y yo, en cumplimiento de un deber que me ordena hablar muy alto, vengo a deciros que esa otra mexicana víctima de Márquez Briones, se llama: HELIA FARGAS!...

Al enterarse de que el hombre a quien ella amara tanto, el que fuera verdugo de su pobre carne torturada y de su alma entristecida hacia lo mismo con todas las mujeres, que no era sino un profesional de la bajeza, un chulo sin decoro que de la dulzura y la abnegación de la mujer mexicana hiciera una repugnante industria, todo el tempestuoso desorden de sus sentimientos se tornó en un inmenso desprecio, comprendiendo que aquel rufián no valía la pena de que ella acabara de arruinar su existencia, que tan necesaria era para su pequeño hijo... y un gran silencio y una paz suprema se hicieron en torno de su vida, en el tranquilo refugio a donde fué a reclinar su fatigada cabeza y a donde el disparo de la calle de Abrahan González fué a despertarla como el eco de una justicia tardía... pero también como la voz de [illegible] angustia, pidiéndole que viniera a desgranar ante vosotros el rosario [illegible]dísimo de sus penas, para que al ver pasar sus gruesas cuentas entre sus dedos deformados por el rudo trabajo de esclava que le impusiera Márquez Briones, pudiéramos comprender en todo su horror la agonía y la desesperación de esta otra pobre víctima, más digna de misericordia que Helia Fargas y que Cristina Fusco, porque para ellas el Destino fué piadoso, haciendo que en el momento en que también ellas habrían matado, una mano providente detuviera la suya; en tanto que Nydia Camargo, la más doliente y desvalida, no pudo escapar a aquella horrenda esclavitud sino para caer en la servidumbre del presidio que, con todos sus horrores, debe haber sido para ella como una liberación, cuando al despertar dentro de sus muros se diera cuenta de que ya nunca aparecería en su existencia el verdugo cruel y despreciable que, de no haber muerto, la habría hecho morir a ella después de haber matado a las dos hijas de su doliente entraña...

Dos años enteros pasaron desde el día en que Cristina Fusco, una mujer alta y robusta, penetrara a mi pieza de trabajo llena de angustia, y el recuerdo de su doliente drama comenzaba a esfumarse en mi memoria, cuando en una tarde ventolera y fría de los primeros días de este año penetró otra mujer, ni alta ni robusta, sino de menudo cuerpo nervioso, con grandes ojos que resplandecían con el brillo de la fiebre: era esta cuitada criatura, que apenas estuvo en mi presencia se desplomó sobre una silla, sacudida por violentos sollozos. Luego que se hubo calmado un tanto comenzó a referirme el drama de su vida, que se parecía al de Cristina como dos gotas de agua; y en el colmo de la desesperación, me pidió que le librase de aquel hombre porque si no... tendría que matarlo.

—Antes de ahora, le dije, salvé yo la vida a ese sujeto. En esa misma silla donde usted está, allí también lloró desolada otra víctima del mismo aventurero, Cristina Fusco, que también se encontraba a punto de matarlo.

El nombre de Cristina fué para Nydia Camargo como suave calor que fundiera el hielo de su reserva, y entonces, bebiéndose las lágrimas, me enseñó hasta los últimos repliegues de su conciencia perturbada por el sufrimiento. Mi palabra misericordiosa fué cayendo como un bálsamo sobre su pobre alma torturada; yo sentí cómo la tempestad se iba alejando, y cuando ella enjugó sus pobres ojos escaldados, y yo la despedí entre las sombras del crepúsculo con un "Dios la acompañe", que respiraba unción y paz, me pareció que sobre el tumulto de sus dolores comenzaba a descender una gran resignación.

Rodaron las semanas una en pos de otra; las tristes hojas amarillas que el invierno desprendiera de las ramas, arrastradas por los vientos de Febrero habían rumoreado tristemente bajo las alamedas del bosque, cuando en una tempranera mañana primaveral de los últimos días de Marzo, encontré en los periódicos la formidable nueva: el Destino, más fuerte que el amor y que la muerte, había cumplido su obra trágica, cortando de una sola vez el hilo de dos vidas: la de aquel hombre que jugando siempre con la muerte vino a encontrarla al fin como tenía que hallarla, y la de esta criatura lamentable, que rodara al abismo arrastrando a sus dos pequeñas hijas, que aún antes de que vivieran vida responsable comenzaban a recibir sobre sus cabecitas inocentes las crueles sanciones de la propia existencia.

Durante las últimas semanas los sufrimientos de la señora Camargo habían llegado a esos extremos en que cualquiera solución la muerte incluso, es una liberación apetecida: Márquez Briones, que como hemos visto, siempre remataba sus empresas con el mismo desenlace, despojando a su víctima hasta de sus prendas de uso personal, había recabado ya la carta mágica en la que Nydia Camargo, copiando letra por letra el borrador que él le impusiera, declaraba que absolutamente nada era de ella en aquella casa absolutamente suya. Y la preciosa carta dormía en la caja fuerte; unos días más, y el rufián altanero se erguiría con la carta en la mano para lanzarla al arroyo, como a Cristina Fusco, mientras él se quedaba otra vez de patrón, de amo de la casa robada a la abnegada criatura que ya había servido de manceba, de esclava y aún de bestia de carga, aniquilada de fatiga y sufrimiento en mitad del camino. Cuando esto sucediera, cuando esta pobre mujer sumisa y frágil, que había dado al souteneur robusto y altanero toda su sangre y su vida entera; cuando ella saliese a empujones de su propia casa con las dos pequeñas agarradas a sus faldas, inmensamente solas en mitad del ancho mundo, ¿qué sería de aquellas tres desventuradas, tristes despojos de un naufragio pavoroso? Y ¿qué podía importarle a él, que se quedaba satisfecho en el caliente nido ajeno? Allá ella... Y sería ella precisamente la que, como en la vieja Pasionaria, repitiera la áspera estrofa de Cristina, como un doloroso ritornello:

¿Qué a dónde voy? Donde pueda;
Donde vá lo que zozobra,
Lo que vaga, lo que rueda,
Lo que expira, lo que sobra...!
(El público llora).

Y fué entonces cuando el ciego Destino pronunció su sentencia de muerte. La última noche que Nydia pasara bajo aquel techo, los huéspedes oyeron a hora avanzada los ahogados sollozos de esta desdichada que no podía oponer sino sus lágrimas y su lastimero ruego al rudo latigazo del chulo altanero:

—¡Vete!

Ella se arrastraba con humildad de esclava, de perro sumiso:

—¡Alberto! no seas tan malo y cruel con quien te dió su vida entera; déjame aquí a tus pies, como tu esclava. Seré más sumisa si más se puede serlo, trabajaré hásta caer aniquilada, cuando mis pobres brazos de mujer enferma y débil ya no puedan, pero no me arrojes a la desesperación...

—¡No quiero: vete!

Y las primeras livideces de la aurora vinieron a alumbrar aquella escena: una dulce mujer que implora aniquilada y un apache altanero que empuja con el pie aquel triste desecho de la vida!

Después, cuando el sol rutilante bañó en la gloria de su lumbre dorada los empinados techos de las casas, él, vestido irreprochablemente, sobre los blandos muelles del automóvil que ella costeaba, marchóse a sus devaneos habituales: a la Legación, al Paseo, al Hotel Isabel. Todavía por el alambre del teléfono, le llegó el doliente ruego:

—¡Alberto!, ven por caridad; dime que estás arrepentido...

—¡No quiero, lárgate! Aulló siniestramente el aparato...

En aquel minuto horrible, viendo derrumbarse su vida entera, volvió su pensamiento a donde se vuelve siempre en las horas de infinita desesperanza, a los seres que nos aman de veras, a sus dos tiernas niñas que allá en el colegio, a aquella misma hora, no podían sospechar que la muerte rondaba junto a ellas. Y allá voló, al colegio, buscando el débil arrimo de sus corazoncitos; pero entonces, como la heroína de otra triste historia de amor, se sintió tan desgraciada que se acordó de Dios; allí cerca, el templo abría su puerta ancha de consuelo y de esperanza; pero en el huracán desecho que soplaba con furia dentro de su alma, la oración había perdido su eficacia y el humo del incienso no ascendía hasta las alturas de la gracia y de la serenidad.

En la vasta nave solitaria, le pareció como si una voz amiga le dijera que era necesario morir; morir, puesto que no quedaba ya ninguna esperanza; pero ¿cómo dejar a aquellas niñas en su infinito desamparo? Y como si un cárdeno relámpago rasgara la tiniebla de su pena, comprendió aquel minuto en todo su horror: había que morir, sí; pero antes era necesario que murieran ellas para no dejarlas solas, en aquel trágico crucero de la existencia, expuestas a la vileza de los hombres. Y a buscarlos se fué apresuradamente, como si tuviera miedo de arrepentirse, apretando nerviosamente en el bolsillo del abrigo la pequeña pistola a la que se agarraba como a la última tabla de su naufragio. Y en uno de esos fotingos volanderos, que lo mismo nos llevan a una boda que a un entierro, fuese con ellas al bosque, solitario en aquella hora de la siesta, para matarse ella misma, pero antes, piadosamente, arrancar la vida a aquellos dos pedazos de su carne y de su corazón.

Hay momentos, señor, en que la muerte y el amor se confunden en un abrazo final, infinito y supremo. No ha mucho que la prensa francesa nos trajo el eco de uno de esos dramas en que alternan el amor y la muerte: un pintor genial enfermo de tuberculosis torturado por el sufrimiento, ruega fervorosamente a su amante que le mate, para acabar de una vez en una última caricia de sus bellas manos. Vencida su resistencia, en un segundo de divina misericordia, ella le dá la muerte, y llevada entre gendarmes ante sus jueces, resulta absuelta con sólo referir la triste historia de aquellos breves amores, con la serenidad y la sencillez de quien nada pide a la existencia:

—Le maté porque le quería demasiado. Yo he cumplido un piadoso deber para mi dulce amigo. Ahora, haced de mí lo que queráis: lo mismo me da...

Así Nydia Camargo a través del bosque silencioso, las dos niñas delante, sin pensar que la muerte las acecha...

De pronto ella levanta los ojos y sobre las empinadas ramas, en la dulce tarde primaveral, todo un mundo de yemas y de nidos le hablan de la vida que palpita y que vuelve; y ante aquel renacimiento triunfal de los séres y de las cosas, siente que no tiene el derecho de cortar estas dos vidas que empiezan, que son también dos notas de la vasta sinfonía universal...; y la esperanza traicionera, lo último que se extingue en nuestro corazón parece como si también renaciera en el suyo.

¡Quién sabe! Acaso Alberto, el hombre duro y cruel que estrujara su vida y que ahora la empujaba a la muerte, hubiera sentido nacer el arrepentimiento en su alma y a aquella hora tal vez estuviese esperándola inquieto... Y como el instinto de la vida no necesita mucho para renacer, a aquella frágil tabla se agarró desesperadamente en el turbión que le arrastraba... y allá se fué volando en alas de la divina esperanza!

Alberto no había regresado. En la habitación donde viviera su desolada vida de mártir, vencido su pobre cuerpo endeble por las horribles luchas de la tremenda jornada, se recostó vestida en aquel lecho que fuera como el potro de su tortura y se adormeció dulcemente encogiendo su cuerpecito de niña, como si por un vago instinto de remoto origen animal, a manera de esas bestias pequeñitas que ante el enemigo poderoso se encojen para empequeñecerse más y mover la piedad del adversario, ella también quisiera hacerse más pequeña.

Así pasaron varias horas. ¿Cuántas? Cuando ella abrió los ojos las sombras habían envuelto ya la estancia con sus suaves crespones. En la pieza inmediata se encontraba ahora el hombre a quien ella inmolara estérilmente su existencia. Con voz muy tenue, le llamó desde adentro; él penetró con faz airada y agresiva; (espectación) y entonces ella, con dulce voz de niño sin amparo, que se queja y que implora, que ni siquiera se defiende, ensayó otra vez su desolado ruego:

—Alberto!, no me empujes a la desesperación y a la muerte, déjame vivir siquiera por lo mucho que te amé, por esas pobres niñas...

—No me dá la gana: ¡lárgate!

Dios mío! ¿quién no hubiera matado en aquel minuto espantoso? La vida entera se ennegreció en aquel segundo; el vértigo se adueñó de su espíritu, y empujado su débil brazo de niña por una fuerza extra humana, capaz de mover un mundo, como que era la muerte misma la que la movía, tiró del gatillo... y rodó ella por el suelo en la crisis final de la locura, que durante todo aquel día se revolvió como fiera acosada por los oscuros rincones de su pobre cerebro torturado!...

Todos los que conocieron de cerca a esta pareja de tragedia, los que vivieron con ellos a la distancia de un tenue tabique insuficiente para ahogar los sollozos contenidos de ella y los golpes y brutales injurias de él, nos han presentado la imagen de su vida con el rudo contraste de que nos hablara Escipión Sighele: de parte de él un despotismo brutal estallando al menor pretexto en injurias y en golpes: de parte de ella, sumisión y dulzura de humilda perro casero que hasta cuando se le azota nos acaricia con mirada sumisa. Así, de una sola pincelada nos la pinta el licenciado Marmolejo, a media noche en la puerta de la casa de Bucareli, ella, menuda, pequeña y frágil como una muñeca, entrando a empellones de él, fornido y altanero como un capataz de presidio, gritándole con el acento de un lépero:

—¡Entre usted, grandísima tal!

Así nos la pinta ese japonés que llevado allá por el temperamento farsante de Márquez Briones, para que con sus ojos oblicuos y su piel amarillenta comunicara al "establecimiento" el aspecto japonés — único patrimonio que él llevara a aquella casa según nos dijera la señorita Márquez —ese japonés hermético que apenas ha servido allí dos o tres semanas y que sin embargo ha visto bastante para poder venir a decirnos aquí que mientras ella era dulce y generosa y maternal, él era cicatero, brutal e insolente con ella, colmándola de improperios, a gritos como un carretonero ebrio, dentro de aquel automóvil que hacía detenerse a las gentes, para verlo pasar corriendo y despidiendo injurias, como una letrina fantástica que pasara al galope despidiendo miasmas.

Así nos lo describe Cristina Mógica, la doncella que viviendo en el irritante trato íntimo, no lega a convertirse en su amiga como acaban todos los criados según La Rochefoucauld, sino que se rinde a su dulzura y a su amable trato.

Y como si la verdadera justicia, la que no sabe de Códigos, la justicia inflexible de la vida quisiera adelantarse a vuestro fallo, he aquí que un jurado de extranjeros honorabilísimos, un jurado internacional, la tiene absuelta de antemano. Por una casualidad providencial, en la casa de la calle de Abraham González todos los huéspedes son extranjeros: un hombre de ciencia holandés, el doctor Bashowers, que es también un hombre de conciencia; un distinguido ingeniero americano, el señor de Cunah, que es hombre de fortuna y un gentleman acabado; un caballero vasco, de los más limpios antecedentes, el señor don Pedro de Aginaco, otro caballero español, el señor Cruz Fernández, todos ellos al unísono la absolvieron antes que vosotros: unos diciéndonos cómo era ella de suave y bondadosa con todo el mundo, trabajando con su pequeño cuerpo endeble, desde por la mañana que subía a arreglar las piezas de los huéspedes hasta las horas altas de la noche, hasta las heladas horas de la madrugada en que ellos al volver, la encontraban temblorosa de frío allá en el sótano, trabajando como una esclava, haciendo los potingues para que Márquez Briones pudiera presumir con sus camaradas y pasearse en automóvil; otros como Mr. Cunah, declarando ante el Juzgado con nobles energías que al llegar por la noche a la casa el 26 de marzo y enterarse de que la señora Camargo en un vértigo de locura y desesperación había disparado sobre su verdugo, no pudo menos de exclamar:

¡Qué bien hizo la señora! Y después pintándonos al rufián altanero, cruel y agresivo con su pobre víctima indefensa, y cobarde y sumiso con los hombres de recios puños, como el mismo Mr. Cunah. Y otros todavía, como Aguinaco, que después de hacernos el elogio de la señora Camargo y de pintarnos la ruindad y la bajeza de su capataz, nos dice de éste en una síntesis brutal, pero impecable:

¡Era un chulo desvergonzado!

La conciencia recta y vigorosa del varón digno de ese nombre, del que en presencia de una mujer se torna protección y amparo y gentileza para el ser infinitamente débil y bello y bueno, que es para nosotros el divino sabor de la vida, que es la santa madre, la honesta y buena y abnegada esposa, la dulce y diligente hermana y la hija encantadora y zalamera que llena nuestra existencia, la conciencia fuerte del varón merecedor de ese título, vuelvo a decir, revelándose en los hombres dignos de las más distintas nacionalidades, lo mismo de Holanda, la limpia y laboriosa, que de la libre y opulenta América de Washington, de Hamilton y de Jefferson y la hidalga España del espejo de los caballeros, del que iba por espesuras y escampados, presa de santa locura en busca de cuitadas doncellas que socorrer contra los desmanes de malandrines y galeotes, todos esos varones de veras, en una síntesis de la moral humana, de todos los pueblos y todas las razas, que consideran a la mujer digna de universal respeto y reverencia y relegan al pilori de la ignominia al ser inmundo y despreciable, que debiendo ser su amparo se torna su verdugo, que debiendo sustentarla, explota su debilidad y su cariño y que debiendo defenderla y ensalzarla la maltrata y la humilla... esa vigorosa conciencia universal te ha absuelto ya, por haberte librado tu misma de aquel galeote envilecido, ¿cómo van a condenarte estos jueces, que también son varones de conciencia limpia y fuerte y que, aunque no fuera más que por decoro del nombre de mexicanos tendrían que absolverte, cómo habrían de ser ellos los únicos que te condenaran en el mundo?

Hace cosa de dos años, señores jurados, en este mismo sitio referí yo dos sucesos que si yo los relatara ahora por primera vez, podría suponérseles inventados para esta ocasión. Felizmente andan por el mundo impresos en mi libro titulado: "Mis Ultimos Discursos".

Y dije que se supondrían inventados porque, como si se tratara de algo providencial, son dos casos precisamente de dos chilenos: una mujer chilena que, como ésta doliente mexicana, diera muerte a un apache extranjero que pretendió explotarla, y un souteneur, chileno también, que perdió la vida por pretender explotar a una americana, como Márquez Briones a esta mexicana sin ventura.

El primer caso es el de la señora Errazuriz, de estirpe de presidentes chilenos. Ella vivía en Brooklyn al lado de un hombre, no sé si casada o simplemente amancebada. El marido o amante de la señora Errazuriz había sido hombre de fortuna pero, con alma de rufián, al quedarse sin ella comenzó a vivir una vida como la de Márquez Briones. ¿Qué intimidades de recámara mediaron entre ellos? No lo sé; sólo sé que una noche a la hora de cenar, exasperada ella de la indignidad y la bajeza de aquel apache, se colmó la medida del sufrimiento, y allí mismo, en la mesa y en presencia del criado y la doncella, ella le dejó muerto de un balazo. Llevada ante el tribunal del pueblo americano, que no sabe de falsas piedades, fué absuelta por unanimidad, porque aquellos varones de veras no podían concebir nada más bochornoso para la dignidad humana que la sucia explotación de la hembra por quien debía ser su amparo, y consideraron como un supremo derecho de aquella mujer el librarse de semejante miserable.

El otro caso es al contrario. En la ciudad de Nueva Orleans, metrópoli del vicio en el Sur de Estados Unidos, existió hasta hace unos cinco años una llaga purulenta, de que los sajones se avergüenzan y que a nosotros nos enorgullece, si hemos de juzgar por el amor con que la cultivamos: me refiero a la prostitución de cartilla, a la prostitución reglamentada, esa institución vergonzosa en que la trata de blancas se convierte en un negocio protegido por la policía y en que el Estado, como si fuera un Márquez Briones, exige su tributo a la infeliz mujer caída en el grasiento arroyo de la vida.

Una de esas desventuradas mujeres de cartilla, tenía de souteneur a un chileno cuyo nombre no recuerdo. Y permitidme al paso deciros que conozco los detalles de este proceso, porque me hizo asistir con interés creciente a su desarrollo el Cónsul de Chile en New Orleans, mi honorable amigo el señor don Juan José Zavala.

Un día, cansada de las vilezas del chileno, huyó la desdichada a otra casa de lenocinio; pero el chulo no se resignó; buscóla con empeño, y un día que la encontró por una de las calles del Distrito, la agarró de los cabellos y lo arrastró a un cuartucho tratando de someterla por la fuerza.

La mujer se quejó a la policía, el souteneur confesó el hecho creyéndolo sencillo, y al comparecer ante el tribunal del pueblo, fué condenado a la pena de muerte!

A muerte, sí señores: la ley americana, como expresión de aquella elevada moral que considera un crimen violentar a la mujer, condena a muerte al hombre que lo intenta; pero los honrados jueces del pueblo de Lousiana no atendieron tanto a la ley como al pedimento del fiscal que, con airado gesto de hombre y de americano, preguntaba indignado:

¿Cómo vais a permitir, vosotros jueces americanos, que un apache extranjero venga a ultrajar a una infeliz americana en la libre tierra americana?

Y yo, con el mismo derecho vengo también a preguntaros:

¿Cómo vais a permitir vosotros, jueces mejicanos, que un apache extranjero venga a ultrajar a una infeliz mexicana en la atormentada tierra mexicana?

Yo no puedo ni siquiera pensarlo, porque si vosotros lo hiciérais, el título de mexicano que con noble orgullo ostentamos en el destierro, se tornará motivo de sonrojo. Más de una vez en Cuba, en ruedos de muchachos que jugaban en mitad de la calle, escuchábamos los emigrados que aquel de los rapaces que pretendía alardear de valor desmedido, gritaba dominando el vocerío:

—¡Yo soy Pancho Villa! Y el nombre del bandolero revestía así halagüeños prestigios a nuestros oídos de mexicanos. Otras veces era un adulto quien advertía:

—Cuidado, que ese es mexicano y no se deja.

Pensad ahora, señores jurados, que si nosotros condenáramos a Nydia Camargo por haberse hecho una tardía justicia en el miserable que la ultrajara con bajeza irritante por espacio de largos años y si los azares de la vida nos llevaran otra vez a ajenas playas, tendríamos que ocultar que éramos mexicanos, porque entonces léjos de recibir el coro de alabanzas que halagaran nuestros oídos y nuestras almas, los grupos de maleantes exclamarían al vernos pasar:

Ese... ése es de aquella tierra de viles, donde los hombres en lugar de defender a sus mujeres condenan a la desventurada que, no encontrando un varón que la proteja, se ve en el triste caso de matar con su propia mano al rufián extranjero que la explota y la humilla, en su propia tierra!

Y ahora, señores, después de pediros perdón por el larguísimo tiempo que he llevado la palabra, permitidme terminar con un amable recuerdo de arte.

Durante los primeros meses de 1923, actuó en el teatro Fábregas aquel maravilloso conjunto artístico que dirigía el glorioso don Jacinto Benavente, enmedio del cual, sobresaliendo con prestigios nunca igualados por ninguna otra artista de habla española, se destaca la figura admirable de la Membrives. Noche a noche, durante meses enteros jugó con nuestro corazón, haciéndolo palpitar aceleradamente al compás de las más encontradas emociones. Y en una de esas noches, inesperadamente se nos reveló bajo un nuevo aspecto, el de tonadillera, de una tonalidad heroica y fuerte, cantando con todos los matices de la emoción los cantares del pueblo, siempre doloridos porque, como ha dicho el dulce romántico de Atala y René, el canto natural del hombre es triste en todos los países aún cuando expresa la felicidad.

Entre todos esos gritos dolientes del alma popular, uno había, "La Afrentaita", que subyugó a nuestro público ardiente y pasional como si hubiera nacido en la dulce tierra macarena: era una historia de amor y de tragedia contada en sólo tres estrofas, ásperas y dolientes: una pobre criatura como ésta, burlada y abandonada después por el hombre a quien entregara su alma ingenua, una canción de amor y de muerte que parece la historia de esta cuitada, que se arrastra primero suplicante y se alza después enloquecida y vengadora. La amarga estrofa vá muriendo en la garganta de la artista incomparable en medio del silencio emocional y profundo de la sala anchurosa; y cuando al fin ella se yergue en su imprecación formidable:

Y si "afrentaita" me vas a dejar...
Yo te juro, serrano, que un día
Me la has de pagar, ,

estalla frenético y ardiente el aplauso en esta vez no tanto por la artista como por la heroína de la doliente historia, que supo tener bastante corazón para amar, sí, pero también para castigar al malvado que arruinara su vida entera.

Seguramente, señores jurados, seguramente vuestras manos se confundieron más de una vez en aquel aplauso clamoroso, porque vuestro corazón se fundía con el de la pobre criatura villanamente burlada. ¿Cómo entonces, señores, ibais a votar la condenación de esta otra, villanamente burlada también, cómo vais a votarla con las mismas manos que se agitaron en aquel ardiente aplauso de aprobación, sólo porque esta desventurada, empujada hasta la orilla misma del abismo tuvo que cobrar la deuda y cumplir el terrible juramento?

Nunca, señores: porque entonces vuestra sentencia fuera como si sobre la nieve inmaculada y pura de nuestras altaneras montañas plantáramos un inmenso padrón de ignominia donde, con focos de luces como soles inmensos, que en las noches serenas se pudieran ver en todo el continente, alumbráramos nuestra vergüenza, en un anuncio luminoso que convidara a todos los rufianes de la tierra para venir a México a disfrutar y atropellar a nuestras mujeres, entre el silencio y la resignada aprobación de nuestra cobardía de castrados!

Pero no, pobre "afrentaita"; calma ya los latidos de tu corazón. Si en el abandono y la soledad de tu triste vivir no encontraste un varón de vergüenza que te recogiera sobre sus fuertes brazos y te hiciera la justicia que hubiste de pedir a tu propia debilidad y a tu desamparo, estos jueces del pueblo, por cuyas venas corre la misma ardiente sangre mexicana que en las tuyas, ellos sabrán justificarte con una sentencia que haga saber al mundo que México no puede ser ese paraíso de rufianes y aventureros sin patria y sin fé; porque los varones de esta tierra, que, no son los mansos eunucos de opereta que imaginara Márquez Briones, jamás habrían de consentirlo y porque las dulces mujeres mexicanas, todo ternura y abnegación para el bondadoso compañero, siempre estarán dispuestas a cumplir en los viles burladores de la debilidad y el desamparo el formidable juramento de esta doliente "afrentaita":

Yo te juro villano que un día
Me la has de pagar!

(Ovación. El público saca en hombros al defensor).

DEFENSA DE LOS FUNCIONARIOS Y EMPLEADOS DIGNOS Y HONRADOS

República de Cuba.
Habana, Febrero 25 de 1926.
Sr. Subsecretario de Gobernación.
Honorable señor:

La nota del Sr. Jefe de la **Policía Secreta Nacional** a que se refiere Vd. en su comunicación de 27 de Enero ppdo. concerniente a facultarle para imponer a los agentes de ese Cuerpo correctivos menores que afiancen la disciplina, a la vez que para estimular, con pequeñas gratificaciones o con proposición de ascenso, la lealtad, honradez y actividad de los mismos, contiene consulta sobre atribuciones que están dentro de las propias de su cargo, abonando esta aseveración el art. 7 del Reglamento de la expresada **Policía Secreta Nacional**. En efecto ese artículo 7 —a la letra— dice: El Jefe "de la Policía Secreta, bajo la dirección directa del Secretario de Gobernación, será responsable de la "organización, funcionamiento y eficacia del organismo, a cuyo efecto "dictará, siempre de acuerdo con el "Secretario de Gobernación, cuantas "medidas de orden interior para el "organismo estime adecuadas en "cuanto no resultan contrarias al "presente Reglamento y a las leyes".

Por otra parte, es preciso tener muy en cuenta la gran importancia y trascendencia de la naturaleza del servicio que presta a la República, o mejor dicho, que debería prestar a la República, la **Policía Secreta Nacional** en cuyo Reglamento el art. 1º se consigna lo siguiente: El objeto de este Reglamento es establecer "y mantener una organización eficaz "y permanente en el servicio nacional de Policía Secreta, que representa actualmente la rama represiva "o de investigación del servicio de "Policía en general, al propio tiempo que hace de policía especial política".

Ahora bien: dice así el Sr. Jefe de la **Policía Secreta** en su comunicación aludida: Me es grato informarle, que en el primer caso, o sea en las correcciones disciplinarias, por faltas reglamentarias, procuro usar una escala de penas como sigue:

1.—Reprensión privada.
2.—Reprensión pública.
3.—Multa de uno a cinco pesos.
4.—Suspensión de empleo y sueldo de uno a cinco días.

"En el otro aspecto del asunto, relativo a premios y distinciones, por lealtad, discreción, honradez, competencia o disciplina, procuro aplicar la siguiente escala:

1.—Congratulación personal verbal.
2.—Congratulación verbal a presencia de los demás miembros del Cuerpo.
3.—Gratificaciones de dos pesos.
4.—Gratificaciones de cinco pesos.
5.—Gratificaciones de diez pesos.
6.—Proposición de ascenso a la Secretaría de Gobernación.

La **Ley del Servicio Civil** señala en su articulado (Art. 65) las diversas **correcciones administrativas disciplinarias** que pueden ser impuestas a los empleados por los Jefes, así como la orden 156 establece el mismo derecho que concierne al **Jefe de la Policía Nacional**; y es —por tanto— naturalmente lógico y racional que el **Jefe de la Secreta** tenga igualdad de facultades.

En cuanto a la distribución de recompensas —en concepto de estímulo— ocurre lo mismo: hay ascenso en el **Servicio Civil**, como premio, (artículo 45); en la **Policía Nacional** existe la Sección de Beneficencia y Recompensas que tiene por objeto remunerar los buenos servicios; y en el **Cuerpo de la Policía Secreta**, en que sus miembros carecen de retiro y de otras ventajas puesto que son empleados del servicio "no clasificado", con tanto mayor motivo debe concedérsele los medios necesarios para recompensar y estimular al cumplimiento del deber a los miembros de esa Policía.

El artículo 14 de la mencionada **Ley del Servicio Civil**, dice así: El Servicio no **clasificado** comprenderá: (6) **Policía Secreta**

Por consiguiente la nota del señor Jefe de la **Policía Secreta Nacional** a que se refiere Vd. en la suya de 27 de Enero último, en lo referente a estímulo para el cumplimiento del deber entre sus subalternos, está dentro de las facultades propias de todo Jefe de una corporación y solo en cuanto a lo económico, procede aprobar los gastos que tales estímulo ocasionan, lo cual, en opinión de esta Consultoría, debe hacerse a continuación, tanto más cuanto que dicha forma estimulante será —como dice atinadamente el Dr. Varona en su comunicación de fecha 22 de Enero: "Creo innecesario manifestarle que mi propósito no consiste en ejercitar tales facultades con rigor "exagerado y contraproducente, sino discreta y oportunamente, sin olvidar que la presente situación económica de los Agentes del Cuerpo es un tanto difícil necesitada de algún alivio, como el que propongo a Vd. en comunicación aparte, consistente en solventar el gasto de tranvías en diligencias del servicio, y recabar un automóvil Ford, para tales diligencias, por la propia razón de ayuda económica y rapidez en la actuación".

También opina esta Consultoría se acceda —desde luego— a lo solicitado en cuanto al tránsito de los Agentes del Cuerpo en los tranvías, y no solo con estos medios necesarios de locomoción, sino en otros vehículos, como Omnibus, etc. etc,; y en lo relativo a la provisión de un automóvil Ford, debe concedérsele mayor número a fin de que tenga ese Cuerpo Policiaco que presta importante servicios toda clase de provisiones y facilidades de acuerdo con el art. 64 del Reglamento.

Además es conveniente indicar que la casi totalidad de los sueldos que actualmente devengan los servidores de la Nación, resultan a simple observación, insuficientes para cubrir con relativo decoro, las más esenciales necesidades de la vida. Y esto el Letrado que informa, le ha parecido oportunidad aprovechable para emitir su opinión en materia tan importante para el afianzamiento de la economía nacional.

Un empleado del Estado Provincia o Municipio, está moralmente obligado a mantenerse en un plano social que guarde relación con su representación oficial, y este mismo principio como secuela lógica se hace extensivo a todo lo que constituye el hogar de un empleado. Si para ello ha de limitar sus actuaciones intelectuales o materiales al desempeño exclusivo del cargo oficial y a la probidad y lealtad en el servicio, ¿como resuelve este problema económico? O realiza una manifestación extrema de miseria, denigrante para la Nación, o comparte sus energías en otros campos de actividades, o se inclina al fraude o al soborno.

Cierto es que en pasados periodos gubernamentales, los empleados de toda la República disfrutaron de muy amplios elementos y con ellos aún fué aquella una etapa de dispendios escandalosos de fraudes y general soborno en todas las esferas; pero no es menos cierto que un bochornoso ejemplo partía de todos los centros del Gobierno, que contaminó a todo el País y que solo aquellas personas y empresas de sólidos principios y crédito estimadísimo, lograron mantenerse incólumnes y pasaron aquella borrasca sin detrimento alguno.

La actual situación dista mucho de aquellas denigrantes circunstancias.

El lema honroso de **Honradez, Paz y Trabajo**, ha venido a hacerse efectivo en esta situación de Justicia, Nacionalismo y Progreso; y así como ayer el mal ejemplo partió de lo alto e invadió los sentimientos populares, hoy parte de aquellas mismas esferas el **ejemplo de la Honradez, de la obediencia absoluta a la Ley, de la Paz pública y de la intensa labor nacional**.

Más concreto aún: hoy, el empleado precisa que sea honrado, porque el Gobierno lo es: precisa que sea justo, porque la Justicia tiene ahora sensación de realidad; precisa por tanto, que sea formal en todos sus compromisos, como lo es su Gobierno al que el representa en todas sus partes por razón de su cargo; que se mantenga con decoro como decoroso es su Gobierno y que cumpla con todos sus deberes de Padre y ciudadano también digno y competente —el General Pablo Mendieta— este instituto especialmente en lo que concierne al tráfico y a la Policía llamada del Tourismo y desde luego con las excepciones consiguientes merece y recoge a diario todo género de múltiples alabanzas de propios y extraños.

Es más: si fuere preciso para que se pueda llevar a cabo el propósito laudable del Sr. Jefe de la Policía Secreta, pudieran o deberían agregarse al actual Reglamento de ese Cuerpo cuantas disposiciones se estimaren necesarias ya que está dentro de las facultades que la Constitución y las leyes que de la misma se derivan, lá de otorgar, o conferir al Presidente de la República y cuando así no lo hiciere el Congreso todo lo referente a disposiciones reglamentarias. Presidente actual que por coincidencia original desempeñaba el cargo de Secretario de Gobernación, en la época en que se redactara dicho Reglamento, y el propio doctor Miguel Varona, actual Jefe de la Policía Secreta Nacional precisamente fué el encargado entonces de esa brillante labor de competencia y de confianza.

Vd. no obstante, resolverá lo que estime por conveniente.

De Vd. atentamente,

Letrado Consulto.

M.E.C.D. 2016

ANUNCIOS CLASIFICADOS

ULTIMA HORA

1. ALQUILERES CASAS

Habana

LINDOS BAJOS Y ALTOS

con sala, comedor, tres cuartos, baño completo intercalado, agua fría y caliente, cuarto de criados, servicios y cocina. Precio $60. Hay un bajo de dos cuartos en $45. La llave en la esquina de Subirana y Peñalver, puesto de frutas.
U. H. 9013.—4 mz

SE alquila la fresca y cómoda casa Oquendo G, altos, entre San José y Zanja, con sala, comedor y cinco cuartos, terraza y azotea baño y cocina. La llave en la ferretería. Informes: Teléfono A-6420.
U. H. 9720.—3 Mzo

SE ALQUILAN buenas proporciones, dos locales, propios para Tintorería o barbería o ferretería o café o cualquier negocio. Se da contrato. Vives y Figuras. Informan A-3572.
U H 9188 1 mz.

SE ALQUILA hermosa nave de 175 varas Acosta 105 a una cuadra de Egido, propia para comercio, industria o depósito. Informes en los altos.
U H 9368 5 mz.

NEGOCIO Y VIVIENDA

o una sola cosa de las dos, en Belascoaín 26, esquina a San Miguel, por esta calle, se alquila un piso bajo, fresco siempre y ventilado, para establecimiento, familia o ambas cosas a la vez; tiene muestra y vidriera con cuarto de baño y dobles servicios propio para vidriera; modista; juguetería o cualquier otro giro, al lado del Banco del Canadá. Informa el conserje del edificio por San Miguel $100. F-5685. U H 9291 2 mz

PARA establecimientos se alquila en Consulado 75 casi esquina a Trocadero un gran local con dos habitaciones, un punto ideal, mucho movimiento. Informan en los altos.
684 4 d 1

SE ALQUILA el primer piso alto de Aguiar 44 compuesto de 2 cuartos, sala, baño intercalado, cocina de gas. La llave en la bodega. Para más informes Café Siete Hermanos. M. de Colón. 9891 6 mz.

$60.00 moderna, espaciosa, agua abundante, cocina de gas, tres balcones, bonito baño, recibidor, sala, saleta, comedor; tres habitaciones. Campanario 197, segundo piso, bajos informan. 9887 5 mz.

SE ALQUILAN altos modernos, con sala, saleta, 3 cuartos, cocina de gas y baño. Aguila 267, bajos, informan.
9878 4 mz.

PROXIMO a desocuparse se alquila un local propio para establecimiento en la calle Teniente Rey. Informan en el No. 81 de la misma calle, de 12 a 5. 9876 6 mz.

SE ALQUILA un local en la calle de Amargura 24, propio para oficina, depósito o almacén. Informan y la llave en la vidriera del Hotel Unión.
9858 5 mz.

SE ALQUILAN espléndidos bajos de Suárez 108. Sala, comedor, tres hermosas habitaciones, cuarto de baño y cocina de gas. La llave e informes en los altos. 9924 3 mz.

SE ALQUILA la casa Subirana 24. Sala, saleta corrida, tres cuartos, etc. Verse a todas horas.
9925 3 mz.

SE ALQUILAN los lujosos y nuevos altos acabados de construir, sin estrenar, San Rafael 68, casi esquina Campanario. Sala, saleta, comedor, cuatro cuartos en el principal y dos en la azotea; doble servicios; galería cristales y demás confort. Está toda decorada. Informan en la misma y en Prado 56. Tel. A-2993.
9947 2 mz.

SE ALQUILA la casa de moderna construcción Concordia 182, moderno, altos, compuestos de sala, tres cuartos, sala, saleta, buen servicio. Informes en la bodega esquina a Aramburo. 9695 5 mz.

HABANA 68 entre Empedrado y Tejadillo, se alquila la planta baja con dos huecos, uno puerta entrada y otro con vidriera y entrada, también por el zaguán, propio para establecimiento y oficinas. En los altos informarán. 9855 4 mz.

SE ALQUILA un local para barra y vidriera de cigarros. Informan en Neptuno 63 frente al Molino Rojo.
9864 3 mz.

NEPTUNO 303 altos, se alquilan. Sala, saleta, comedor y tres grandes habitaciones. Precio $70. Teléfono I-5120. Todos los tranvías pasan por allí. 9875 4 mz.

Jesús del Monte-Víbora

SANTOS SUAREZ 3 1-2

casi esquina a la Calzada, altos, con sala, comedor, cuatro cuartos, baño, cuarto de criados, servicios y cocina. La llave en el número 1. Precio $60.
U. H. 9013.—4 mz.

SE ALQUILAN dos accesorias con: sala, un cuarto y todos los servicios independientes en Reyes, por $20 con luz. Tel. I-5361. 9909 4 mz.

SE ALQUILAN los altos de Municipio No. 42 entre J. del Monte y Fomento, compuestos de sala, comedor, tres cuartos y demás servicios, todos a la moderna. Alquiler de situación. La llave en la botica. 9942 3 mz.

ALQUILO casa en Loma de Chaple, Garage, jardín, portal, tres habitaciones, baño completo, sala y comedor; pantry; cocina; cuartos y servicios de criados. Tel. A-0519. 8630 1 mz.

ALQUILO hermosa casita en lo mejor de Santos Suárez, portal, sala, dos cuartos, servicio intercalado; comedor cocina y patio en $45. Santa Irene 92 Informes al Tel. A-0333.
9948 3 mz.

Vedado

AVENIDA DE WILSON Y D NUMERO 60

Esquina frente a la Parroquia y cerca de los mejores colegios y baños de mar, se alquilan lujosos pisos sin estrenar, con tres cuartos, baños y otra con cuatro y cuarto de criada. Todas tienen todo el confort moderno, magníficas vistas y balcones a la calle. Informan en la misma. Precios desde 100 a 150 pesos. U H 9292 2 mz.

SE ALQUILA en lo mejor del Vedado, calle 6 No. 26 entre 13 y 15 casa esquina Parque Menocal, hermosa casa con jardín, portal, sala, saleta, 4 habitaciones, comedor al fondo servicio intercalado baños de criados. Informan: Tel. A-5307, Sr. Nobregas o al F-1196. La lave al lado.
9883 3 mz.

2. ALQUILERES DEPTS.

Habana

SE ALQUILA un departamento con dos habitaciones, balcón a la calle, casa tranquila. Precio $25. Amargura 43, segundo piso. 9943 10 mz.

SE ALQUILA un departamento y 3 habitaciones en los altos del nuevo edificio Muralla 1. Tel. A-4854.
9872 4 mz.

ALQUILERES DEPTS.

SE ALQUILA un departamento en Neptuno 44 ,altos. Tel. A-1012.
9873 4 mz.

EDIFICIO CORBON

El más céntrico, Industria 72 1-2, a dos cuadras de Prado. Espléndidos apartamentos con gran cuarto de baño, agua abundante, caliente y fría, servicio de criados, ascensor día y noche y sereno en el interior.
U H 9435 27 mz.

3. ALQUILERES HABTS.

Habana

En San Rafael 66, bajos, se alquila una amplia habitación para uno o dos hombres, que tengan buenas referencias. Informan en el mismo lugar. Teléfono M-1920.
Ind 25 d

SE ALQUILA una espléndida habitación con balcón a la calle y otra interior. Casa moderna e inmejorable. San Rafael 50, primer piso. Tel. M-3884. U H 8741 2 mz.

"LA REINA"
GRAN CASA PARA FAMILIAS

acabada de abrir en el mejor punto de la Habana. Habitaciones y departamentos con vista a la calle y con baño privado. Servicio esmerado. Avenida de Simón Bolivar (Reina) N. 124, frente a la Iglesia del Sagrado Corazón de Jesús.
U H 9508 2 mz.

SE ALQUILAN habitaciones a $15; departamentos a $30 y $40 y casas a $80 y $110. Casa de Ruisánchez. Teléfono A-2024. 9871 4 mz.

CASA para familias. Habitaciones vista calle desde $72. Interiores para persona sola desde $35 con toda asistencia. Buena comida. Lamparilla 74 esquina Villegas.
9877 10 mz.

SE ALQUILAN dos habitaciones, muy ventiladas a personas morales. Aldama 83 letra A, altos. 9784 4 mz.

AGUILA 107, pegado a San Rafael, alquilo hermosas habitaciones, lavabo con agua corriente, casa y comida $35 por persona si desea. Tel. M-2321.
U H 9916 3 mz.

EDIFICIO CUBA EMPEDRADO NUMERO 42

En este céntrico y confortable edificio de seis pisos encontrarán las mejores y más económicas habitaciones y departamentos, tanto para hombres solos como para familias honorables. Hay ascensor, teléfono, luz y agua corriente. 9906 7 mz.

ALQUILO dos hermosos cuartos, propios para personas que deseen estar bien; casa particular y moderna. Oficios 88 A, piso 2. Tel. A-0333.
9949 3 mz.

7.—COMPRAVENTA OBJETOS

¡ATENCION!

A partir del sábado 27 de Febrero se procederá en Aguila, 143 (entre Barcelona y San José), a liquidar 350,000 pesos de mercancías: loza, cristalería, porcelanas, baterías de cocina, objetos de adorno, juguetes, etc. etc. No deje de acudir, que algo encontrará que le convenga. Todo a precios inverosímiles por lo reducidos.
U. H. 9329—6 Mz.

ASFALTO

Calderas para derretido de asfalto para 50; 100; 200; 4.000 galones. F. Fabricio. Vives 37. Tel. A-1749.
9914 2 mz.

MAQUINAS SINGE R

Desde $7.00 máquinas para coser usadas. Se garantizan para continuar solamente vendiendo al contado y a plazos las de "Singer", nuevas, liquidamos, regaladas las usadas. Tenemos espejos, sillas finas, buró caoba, lámparas, macetas caoba con aros de metal y otros objetos que liquidamos. Lealtad esquina a San Rafael. Agencia "Singer". Tel. A-4522.
9880 15 mz.

8.—DINERO E HIPOTECAS

JOSE P. QUINTANA
Propietario
Dinero en Hipoteca

Al 7 y 8 0-0 desde $500 en adelante, por diez años, pudiendo cancelar en cualquier tiempo con solo dos meses.
Compra y vende casas, fincas, bodegas, terrenos y toda clase de establecimientos. Belascoaín 54, altos. Tel. M-4735. U H 8650 21 mz.

NECESITO $35,000 PARA EL VEDADO AL 8 POR CIENTO BUENA GARANTIA

Necesito $35.000 para fabricar en el Vedado con muy buenas garantías dos y dos al 8 0|0. Se garantiza tres veces su valor. Vidriera del café El Nacional. San Rafael y Belascoaín. Tel. A-0062. A-2319. Sardiñas y López 9620 3 mz

9.—ENSEÑANZAS

INGLES ¿Está usted realmente interesado por estudiar este idioma? ¿Quiere usted aprenderlo en poco tiempo y con perfección? Si es cierto, diríjase a la Academia Fiorenzano, Concordia 6 entre Aguila y Amistad. En la actualidad no hay en esta ciudad Academia alguna que disponga de un profesorado de Inglés tan perfecto como el nuestro. Clases diarias, diurnas o nocturnas.
9893 3 mz.

ANUNCIESE Y SUSCRIBASE AL DIARIO DE LA MARINA

ENSEÑANZAS

ACADEMIA FIORENZANO

Concordia 6 entre Aguila y Amistad. Tel. A-1049. Esta Academia brinda a los jóvenes de ambos sexos, que estén seriamente interesados en alguna de las asignaturas que enseñamos, mejor ventaja que ninguna otra, por la competencia y seriedad del profesorado, el orden y el sistema de enseñanza.

COMERCIO é

Teneduría de Libros, Aritmética Práctica, Taquigrafía Pitman, en español y en inglés. Mecanografía al tacto, Ortografía Práctica y Redacción Mercantil.

IDIOMAS

El éxito alcanzado con el crecido número de jóvenes que anualmente estudian idiomas con nosotros, nos da el puesto principal entre las Academias que enseñan lenguas. Nos especializamos en el Inglés, el Español y el Francés.

PRIMERA Y SEGUNDA ENSEÑANZA

Clases de Instrucción Primaria, de Preparatoria para ingreso en la Segunda Enseñanza y de Bachillerato. Admitimos pupilos, medio pupilos y externos. Clases diurnas y nocturnas
9894 3 mz.

10.—EMPLEOS-DEMANDAS

Agentes

PARA la Consultoría Nacional de Comerciantes, Industriales y Propietarios, altos del Cine Marte y Belona, se solicitan dos agentes presentables, para dedicarlos a trabajos de la misma dentro de la municipalidad. M. Masecrieto, Administrador.
A 306 3 mz.

11.—EMPLEOS-OFERTAS

Mecanógrafos y Taquígrafos

JOVEN taquígrafo, con mucha práctica en casas de comercio y oficinas desea empleo, sabe inglés. Informan A-9525. 9928 27 3 mz.

Varios

JOVEN del país desea colocarse para dependiente bodega, café o fonda. Tejadillo 21. Teléfono M-7482.
9905 2 mz.

12.—ESTABLECIMIENTOS

Ventas

FARMACIA. Buena oportunidad. Se vende una antigua y acreditada Farmacia en lo mejor de la capital. Tiene muy pocos gastos. Informan (no por teléfono). Aldaya y Bofill. Droguería Sarrá.
9857 7 mz.

BENJAMIN GARCIA COMPRO Y VENDO

Establecimientos así como cafés, bodegas, panaderías, dulcerías, fincas rústicas y urbanas; dinero en hipoteca; especialidad y reserva. Negocios en 24 horas. Si usted quiere comprar o vender venga a verme. Oficina: Amistad 138. Teléfono A-0379.

VENDO UNA GRAN CANTINA

en lo mejor de la Habana, vende diario $90. También admito socio mejor que vender y con menos dinero. Informes: Amistad 136, Benjamín García. Teléfono A-0379, de 10 a 4.

VENDO 3 LECHERIAS CAFES

sin cantina, una en $800; otra en $4.000 con $3.000 o $2.000 de contado, local para familia, vende diario $60.00 y tengo otras más. Informes Amistad 136. Benjamín García. Teléfono A-0379, de 1 a 4.

VENDO EL MEJOR CAFE DE LA HABANA

Vende diario $180; 10 años contrato, no paga alquiler y sobran a favor 150 pesos al mes; precio $28.000 y se deja parte a plazos. También se recibe una propiedad, el café deja al año $15.000 como se puede comprobar y está en lo más céntrico de la Habana. Informes Amistad 136. Benjamín García. Teléfono A-0379. de 10 a 12 y de 1 a 4.

VENDO CAFE, FONDA, BODEGA, TIENDA MIXTA Y FINCA

de dos plantas, todo en $14.000, en Puentes Grandes, el café, fonda y bodega, venta diaria $80 a $100. Se deja parte en hipoteca al 7 0|0. Aprovechen este negocio que vale el doble de lo que se pide Informes Amistad 136. Benjamín García. Tel. A-0379, de 10 a 12 y de 1 a 5.

VENDO CASAS DE HUESPEDES

Vendo una en $9.000. Los muebles lo valen, deja al mes $600, vendo otra en $5.000, vendo casas de inquilinato vendo una gran fonda, muy barata. Vende $100 al día. Informes: Amistad 136.

Vendo una gran panadería, cantina y víveres finos en $11.000, hace 1,500 libras de pan al día. Informan Amistad 136. García.

VENDO UNA BODEGA CANTINERA, EN 5.500 PESOS

Garantizo venta diaria $50; tiene local para familia, $50 alquiler, 5 años contrato, vendo otra bodega $13.000; vende diario $120; 8 años contrato. También en la Habana, vendo una gran bodega en $1.500, local para familia, venta diaria $50; vendo otra bodega en $7.000, venta diaria $80; Vendo otra bodega en Calzada $9.000; vende $100 al día. Informes Amistad No. 136. Benjamín García. Teléfono A-0379 de 10 a 4. 9937 10 mz.

14.—FINCAS URBANAS

Ventas

EN LA CALLE C., PROXIMA A 23

Vendo gran edificio de 2 plantas, mide 15 metros de frente, en total 722.50 metros. Bajos: jardín, portal, sala, saleta, recibidor, con escalera para los altos, una habitación con su baño, comedor, pantry, cocina y terraza al fondo, garage con cuarto y baños chauffeur. Altos, terrazas al frente, cuarto de costura, 5 habitaciones, 2 baños intercalados ropero y terraza al fondo. Una habitación alta con servicios sanitarios. El sótano al fondo, tiene lavandería, 2 habitaciones para criados con servicios y jardín. Precio $70.000. Se pueden dejar hasta $40.000 en hipoteca.
Informa: M. DE J. ACEVEDO
Notario Comercial
Obispo 59, altos
Tel. M-9036
E 668 2 mz.

FINCAS URBANAS

SE vende una propiedad de 1,039 varas de terreno, con seis departamentos, todos con vista a la calle, en 26 metros de frente, renta $60 mensuales al contado $1.700 y el resto con facilidades de pago en tres partes de $700 cada una dentro de ocho años, sin limitar tiempo. No se rebaja ni se paga comisión. Telf. A-8783 de 12 a 5. U H 9350 5 mz

BUENA ESQUINA EN LA HABANA, TRES PLANTAS, $300 DE RENTA EN $36,000

Se vende una esquina en la Habana de tres plantas, completamente moderna, mide 6x18, renta $320.00 en $36.000, es una esquina y es un gran negocio. Vidriera del café El Nacional. San Rafael y Belascoaín. Teléfono A0062. A-2319. Sardiñas y López
9619 3 mz.

CHALET, EN EL VEDADO, EN $14,000, CONSTRUCCION DE PRIMERA

Vendo en la calle 15, entre 14 y 16 en el Vedado, un precioso chalet de una planta compuesto de jardín, portal, sala, recibidor, hall, cuatro hermosísimos cuartos, sala de comer al fondo, servicios de baños completo y de lo mejor, cuarto y servicio de criado con entrada independiente su construcción, es de lo bueno lo mejor y de una gran medida 12x22 metros, está en la acera de la sombra si usted quiere vivir con comodidad holgura y esplendidez, compre este chalet y habrá usted resuelto su problema. Vidriera del café El Nacional. San Rafael y Belascoaín. Teléfono A-0062, A-2319. Sardiñas y López.
9426.—2 Mzo.

CASA FRENTE AL PARQUE DE PEÑALVER, TRES PLANTAS, RENTA $150

Vendo frente al Parque de Peñalver, en la calle de Figuras, entre Escobar y Belascoaín en la acera de la sombra, una linda casa de tres plantas acabada de terminar completamente moderna rentando 150 pesos en 15,500 pesos, mire usted que renta, mire usted qué punto, ahora dígame qué banco le daría a usted tanto interés ni le garantizaría tanto su dinero con más garantía y solidez que comprar esta casa. Vidriera del café El Nacional. San Rafael y Belascoaín. Teléfono A-0062, A-2319. Sardiñas y López. 9426.—2 Mzo.

ESQUINA EN LA CALZADA DE CONCHA, CON TRES CASAS, 16 POR 25, RENTA $180, EN 18,000 PESOS

Se vende en la calzada de Concha, una esquina con tres casas, miden 16 metros frente a Concha por 25, gran renta 180 pesos en $18,000, esto es una ganga, no hay otra igual por toda esa Calzada. Vidriera del café El Nacional. San Rafael y Belascoaín. Teléfono A-0062, A-2319. Sardiñas y López. 9426.—2 Mzo.

GRAN NEGOCIO EN INFANTA ESQUINA CON ESTABLECIMIENTO

Vendo en Infanta una esquina de sombra con establecimiento, mide 13x22, gran renta, buena fabricación, en 26 mil pesos, es un gran negocio. Vidriera del café El Nacional, San Rafael y Belascoaín, teléfono A-0062 y A-2319. Sardiñas y López.

CASA CHICA EN INFANTA EN $6800, MODERNA, RENTA $55

Vendo tres casas chicas en la calzada de Infanta, moderna, mide 5 1|2 x 20. Rentan $55 cada una en la acera de la sombra, están del puente de Billarín a la esquina de Tejas. Informan vidriera del café El Nacional, San Rafael y Belascoaín, teléfonos A-0062 y A-2319. Sardiñas y López.

GRAN CASA EN NEPTUNO Y OQUENDO, RENTA GARANTIZADA

Vendo en la calle de Oquendo, entre Neptuno y San Migue, una casa de tres plantas construcción de primera, renta 240 pesos, el terreno mide 6 y medio por 23, esta casa está entre las dos líneas de los carros, se regala por asuntos de familias. Vidriera del café El Nacional. San Rafael y Belascoaín. Teléfono A-0062, A-2319. Sardiñas y López.

CASA CHICA, CERCA DE BELASCOAIN, EN $6,500, MIDE 6x20

Vendo en la calle de San Carlos, cerca de Belascoaín, en la acera de la sombra una casa en $6,500, mide 6x20, renta 60 pesos, puedo dejarle algo en hipoteca. Vidriera del café El Nacional. San Rafael y Belascoaín. Teléfono A-0062, A-2319. Sardiñas y López.
9047.—1 mz

EN LA CALLE DE VILLEGAS, CERCA DE OBISPO

Vendo edificio de 3 plantas, mide 6 por 26 metros. Se compone cada piso de sala, comedor, 3 cuartos, baño intercalado, un cuarto de criados y servicios. Renta en total $200 mensuales. La fabricación es de primera, techos monolíticos. Precio: $28.000. Oigo oferta. Trato directo
Informa: M. DE J. ACEVEDO
Notario Comercial
Obispo 59, altos
Tel. M-9036
E 665 2 mz.

VENDO 5 PROPIEDADES

de esquina, con establecimientos, una renta $250 al mes en $28.000. Tiene bodega, dos plantas, 400 metros, vendo otra en $35.000 en Neptuno, 275 metros; otra en Infanta en $22.000. Tiene café, 2 plantas, renta $200.00. Tengo una casa en Monte $18,000 con comercio, renta $150 y vendo en Reina 4 casas 36 departamentos $75,000, $600 renta en un recibo, tiene contrato Vendo un chalet frente al parque Japonés; tiene garage y 3 cuartos, sala y jardín; un cuarto baño en $10.000 También se vende con muebles y una máquina Packard 5 pasajeros; vendo cinco casitas chicas, una $6.000; otra $8.000 y otra $4.000. Todas en la Habana y vendo casas de centro. Pasen por la antigua oficina. Amistad 136. Benjamín García. Tel. A-0379
9937 10 mz.

REGALADA, VENDO

Casa en lo mejor de la Víbora, a media cuadra del tranvía, con sala, saleta con columnas, 3 cuartos, baño intercalado, saleta de comer cuarto y servicio de criados, entrada independiente para criados, toda de citaría y cielo raso. Precio $7.500. Su dueño: Antón Recio 69, de 8 a 10 y de 2 a 3. 9950 2 mz.

SE VENDEN en el Reparto La Sierra casas desde $14,000 a $26,000. Todas bien fabricadas y bien situadas. Facilidades de pago. Dirigirse a Leandro Magadan, de 1 a 5 p. m. días laborables en Oficios 48 altos. Teléfono M-7477.
9840 6 mz.

FINCAS URBANAS

EN LA CALLE B., PROXIMA A LA CALLE 23

Vendo gran casa que mide 13.66 por 50 metros, en total 683 metros. Se compone de jardín al fondo, portal, hall central, zócalos de mármol, sala, saleta con columnas de escayola, 5 cuartos con sus clousets, 2 baños completos, de primera; comedor con zócalos, auxiliar, comedor con fregador y mesa de mármol, cocina, calentador, un cuarto para planchar, lavadero y servicios de criados, terraza cubierta con piso de granito, patio con árboles y jardín, 2 garages con cuartos y servicios de criados y 1 terraza. techos monolíticos, timbres en todas las habitaciones, fabricación de primera. Precio $60,000. Oigo oferta. Trato directo con interesados.
Informa: M. DE J. ACEVEDO
Notario Comercial
Obispo 59, altos
Tel. M-9036
E 669 2 mz.

EN LA CALLE DE NEPTUNO PASADO BELASCOAIN

Vendo edificio de 2 plantas, mide 13.50x13.50, en total 182.25 metros. Se componen los bajos de sala, comedor, 4 cuartos, baño completo, cocina y servicios. Los altos exactamente iguales a los bajos. Tiene un cuarto en la azotea. Renta $220.00 mensuales. La fabricación es moderna. Precio $30.000.
Trato directo con interesados.
Informa: M. DE J. ACEVEDO
Notario Comercial
Obispo 59, altos
Tel. M-9036
E 666 2 mz.

EN LA CALLE DE SAN NICOLAS CERCA DE NEPTUNO

Edificio de 2 plantas, mide 7.15 por 33.95 metros. Bajos, sala, saleta, 4 cuartos, baño completo, comedor al fondo, servicios sanitarios, patio. Los altos exactamente iguales a los bajos. La fabricación es de primera, frente de cantería, techos monolíticos. Precio $43.000. Trato directo con interesados.
Informa: M. DE J. ACEVEDO
Notario Comercial
Obispo 59, altos
Tel. M-9036
E 664 2 mz.

VENTA DE ESQUINAS EN LA HABANA, PARA FABRICAR. EN AGUIAR, EL CENTRO DE BANCOS

Vendo esquina de 2 plantas, mide 25 metros frente, en total 1,300 metros. Precio: informo directamente.

EN LA CALLE DE SAN RAFAEL

Gran esquina, mide 33.50x23 metros En total 760 metros. Precio a $100 el metro.

EN LA CALLE DE SAN MIGUEL, CERCA DE GALIANO

Gran esquina fraile, mide 40x35 metros con buena casa. Precio informo directamente.

EN LA CALLE DE ANIMAS, CERCA DE PRADO

Gran esquina, mide 8.20x30 metros dos plantas con comercio, rentando $320. Precio $45.000.

EN LA CALLE CAMPANARIO, CERCA DE SAN LAZARO

Gran esquina de fraile, mide 11.50 por 33.50 metros, en total 386 metros. Precio $55.000. Oigo oferta.

EN LA CALLE DE LAGUNAS, CERCA DE GALIANO

Gran esquina, mide 10x20.55 metros, en total 244 metros. Precio: $43.000. Oigo oferta.

EN LA CALLE DE ANIMAS

Gran esquina de fraile, mide 20x31 metros, en total 638 metros. Precio a 150 el metro.

EN LA CALLE DE NEPTUNO, CERCA DE BELASCOAIN

Esquina, mide 7.60x21 metros, dos plantas, con comercio. Precio en $35.000.

CAMPANARIO, DE NEPTUNO A SAN LAZARO

Gran esquina, mide 12.50x25 metros, dos plantas, antigua, para reparar o fabricar. Precio y condiciones, directamente con interesados.

EN LA CALLE DE SAN NICOLAS, CERCA DE DRAGONES

Gran lote de terreno, que mide 27 por 34.50 metros. en total 1.032 metros. Precio a 90 el metro. Oigo oferta. Trato directo.

EN LA CALLE DE DRAGONES

Gran esquina de fraile, propia para almacén de tabacos, mide 14x38 metros, en total 521 metros. Precio a $75.000. Oigo oferta.

EN LA CALLE DE DRAGONES, CERCA DE GALIANO

Gran esquina de 2 plantas, mide 17.20 por 25.55 metros, en total: 366 metros. Precio $65.000. Oigo oferta.

EN LA CALLE DE ANIMAS, CERCA DE GALIANO

Gran esquina, mide 10x30 metros, 2 plantas, con comercio, renta $450 precio $60.000.
Trato directo con persona interesada.
Informa: M. DE J. ACEVEDO
Notario Comercial
Obispo 59, altos
Tel. M-9036
E 670 2 mz.

FINCAS URBANAS

GRAN ESQUINA EN LA CALLE DE TENERIFE MIDE 14x22. RENTA MAS DEL 8 POR 100

Vendo en la calle de Tenerife una gran esquina con establecimiento, medida colosal, punto inmejorable, el terreno sólo vale más, miren que está a una cuadra de Monte y es una esquina de sombra y para más trato, vidriera del café El Nacional, San Rafael y Belascoaín, teléfonos A-0062 y A-2319. Sardiñas y López.

CALZADA DE CONCHA PARCELA DE 7x26 VARAS A $11.50

Vendo una parcelita de terreno en la calle de Enna casi esquina a Concha que mide 7x26, esto es barato a $18.50, puedo dejarle $1,300 en hipoteca con muy poco dinero puede usted hacerse de ella. Vidriera del café El Nacional, San Rafael y Belascoaín, teléfonos A-0062 y A-2319. Sardiñas y López.
9047.—1 mz.

VENTA DE CASAS PARA FABRICAR. EN LA CALLE DE ZANJA, CERCA DE GALIANO

Vendo 2 casas viejas para fabricar. Miden 18.25 por 19.50 metros, en total 350.42 metros de terreno. Precio $40.000. Oigo oferta.

EN LA CALLE DE LAGUNAS

Vendo gran lote de terreno que mide 460 metros, para fabricar. Precio a $75 el metro.

EN LA CALLE DE LAMPARILLA

Vendo una casa vieja para fabricar Mide 9.75x29 metros, 282.75 metros. Precio $33.000.
Trato directo con interesados.
Informa: M. DE J. ACEVEDO
Notario Comercial
Obispo 59, altos
Tel. M-9036
E 667 2 mz.

15.—HOSPEDAJES

Hoteles

HOTEL MANHATTAN
Propietario: A. Villanueva.

Este es el hotel mejor, por las siguientes razones: Por su situación, que da frente al hermoso parque del Gran Maceo; porque todas las líneas de tranvías pasan por su frente; porque todas sus habitaciones (98) tienen baño privado y servicio de teléfono; porque no se conoce otro similar en ventilación y frescura; y porque, además, nadie da un servicio como el nuestro por tan bajo precio. Venga hoy a separar su departamento. Belascoaín y San Lázaro, Hotel Manhattan. Teléfono M-7924.
429 1 22

17. MAQUINARIAS

Ventas

VENDO A

dos tanques cuadrados 1.400 galones, una máquina virar zunchos de ruedas D.M.C.; una máquina punzón, tijera para planchuelas D.M.L.; dos aparatos soldadura autógena, completos y calderas para máquinas de planchar con gas y para carbón. F. Fabricio. Vives 37. Tel. A-1749.
9913 4 mz.

18. MUEBLES Y PRENDAS

Compras

BAULES Y MALETAS, COMPRO Y VENDO

los tengo camarotes escaparates y bodegas como nuevos a mitad de precio, tengo también cámaras fotográficas de todos tamaños y gemelos prismáticos de uso para viajantes y maletas de perros. Teniente Rey 106, frente a LA MARINA.
9691.—4 Mzo.

Ventas

ROPA DE ABRIGO

No pasen frío. El que lo pasa es porque quiere, pues tenemos fluses buenos, desde $3 en adelante, y sacos sueltos desde UN PESO. Los abrigos de señora y caballero los estamos dando a cualquier precio. Venga hoy a ver estas verdaderas gangas en opas de abrigo, a "LA ZILIA", de Suárez, 43 y 45, entre Gloria y Apodaca.
431 1 28

22.— SIRVIENTES-DEMANDAS

Criadas de mano

SE SOLICITA muchacha blanca, para lavar ropa y ayudar a la limpieza, que duerma fuera. Sueldo $20. Compostela 94, segundo piso. Se ruega no molesten en el primer piso.
9899 3 mz.

NECESITO una criada para cuartos y un criado de mano. Sueldo $30 cada uno y un muchacho para fregador $15 Habana 126. 9865 2 mz.

Cocineras

SE SOLICITA en Reina 55 altos, una cocinera de color que sepa cocinar a la española, que sea limpia, si no que no se presente. 9938 3 mz.

23.—SIRVIENTES-OFERTAS

Criadas de mano

DESEA colocarse una muchacha de criada de cuartos o mano. Informan: calle 11 No. 114. Vedado. Teléfono F-2156. U H 9659 1 mz

DESEA colocarse una joven española para limpiar habitaciones y coser, es seria, tiene referencias. Calle 18, número 2, entre 11 y 13, Vedado. Teléfono F-4477, pregunten por Armandina. U. H. 9741.—2 Mzoz.

DESEA colocarse una craida de mano en casa de familia. Tiene buenos informes de las casas más conocidas de la Habana. Para informes a quien la desee. Informes en el Tel. A-7968.
9892 2 mz.

DESEA colocarse una señora española de mediana edad para los quehaceres de una casa, es muy formal. Informan Alambique 80, bodega.
9904 2 mz.

DESEA colocarse joven española para cuartos, sabe coser, es seria. Informan Tel. M-3388. Cuba 94.
9902 3 mz.

SIRVIENTES-OFERTAS

DESEA colocarse una señora de mediana edad para coser o limpiar algo. Tiene referencias. Informan Primera de la Machina. Muralla B. M-3695.
9898 3 mz.

SE OFRECE una buena criada, es formal, de buena presencia y tiene referencias. M-7122. 9884 2 mz

DESEA colocarse una joven española para criada de mano, entiende bastante de cocina y repostería, gana $30 Compostela 77, primer piso, entre Amargura y Teniente Rey
9882 2 mz.

DESEA colocarse una muchacha española de criada de mano, lleva tiempo en el país. Tiene referencias, sabe coser. Informan Tel. M-8433.
9881 3 mz.

DESEA colocarse una buena criada de mano, peninsular o para manejadora; tiene recomendación de las casas que trabajó. Habana 126. Teléfono A-4792. 9866 2 mz.

SE OFRECE una buena criada o manejadora, muy práctica, es formal y trabajadora. Luz 40 1-2 entre Aguacate y Compostela. M-1860.
9861 3 mz.

DESEAN colocarse dos jóvenes españolas para criadas de mano o manejadoras, llevan tiempo en el país y saben cumplir con su obligación, tienen recomendaciones de donde han estado. Informan en Vives 140. Teléfono A-8958. 9856 2 mz.

DESEA colocarse muchacha española para la limpieza, es formal, desea casa de moralidad. Informan San Rafael 76. Teléfono M-9145.
9723 3 mz.

SE OFRECE muchacha española para cuartos y coser, está acostumbrada al servicio fino de buenas casas y con informes, sabe trabajar, lleva tiempo en el país. Informan Tel. M-3064. Teniente Rey 77. 9939 3 mz.

UNA SEÑORA española, desea colocarse en casa de corta familia, para hacer la limpieza y coser. Ofrece referencias. Informan: Línea 150, entre 16 y 18, habitación 26, Vedado.
9935 3 mz.

DESEA colocarse una señora de mediana edad, para criada de mano o manejadora. Informan Oficios 19. Teléfono A-4563. 9933 2 mz.

DESEA colocarse una joven española para criada de mano, sabe su obligación, tiene referencias. Carmen 4. Teléfono M-8375. 9920 3 mz.

DESEA colocarse una joven española de criada de mano o de cuartos, sabe cumplir con su obligación, entiende de costura. Informan Cristo 22. Teléfono M-8685. 9931 3 mz.

DESEA colocarse una peninsular de manejadora, es cariñosa para los niños y tiene buenas referencias. Informan Tel. A-3796. 9930 3 mz.

DESEA colocarse una muchacha de criada de mano o de cuarto. Informes Tel. A-5055. Sol 28, altos.
9929 3 mz.

DESEA colocarse una joven española para criada de mano o para cocinar y limpiar, habla inglés, es fina y educada, conoce Londres y París, acostumbrada a viajar. Jesús María 90. Tel. A-6841 9923 3 mz.

DESEAN colocarse dos jóvenes españolas de criadas de mano o manejadoras. Tienen recomendaciones. Gervasio 50, altos, por Virtudes.
9921 3 mz.

UNA JOVEN española desea colocarse para todos los quehaceres de un matrimonio solo. También se coloca para limpieza de habitaciones y coser Desea casa de moralidad y formal. Tiene recomendaciones, honrada, formal y trabajadora, gana $25 lo menos Informan en Galiano 125, altos. Teléfono M-7617. 9944 2 mz.

DESEA colocarse una joven española para criada de cuartos o de comedor para corta familia. Tiene quien la recomiende. Informan en Leonor 20, Cerro. Tel. I-7535.
9897 3 mz.

Criados de mano

CRIADO de mano, con mucha práctica en servicio de comedor, se ofrece con inmejorables referencias, lo mismo para fuera de la Habana. Informan Tel. M-5865. 9912 2 mz.

DESEA colocarse criado de mano, práctico en todo servicio. Tiene referencias de casas particulares, muy cumplidor. Tel. I-6152.
9908 3 mz.

DESEA colocarse español de mediana edad, casa particular o comercio, de criado o portero. Calle 8 entre 19 y 21, frente Tren de Lavado. I-4927.
9906 3 mz.

DESEA colocarse un joven español, de criado de mano, sabe servir a la rusa y a la española. Tiene carta de recomendación. Tel. F-4385.
9901 2 mz.

DESEA colocarse una criada de mano práctico en todos los servicios. También se coloca un buen camarero. Los dos tienen referencias. Tel. A-4265.
9870 3 mz.

SE OFRECE un buen criado de mano, es muy práctico, con buenas referencias. Luz 40 1-2 entre Aguacate y Compostela. M-1860.
9862 3 mz.

CRIADO de mano, español, con buenas referencias, práctico en el servicio fino, solicita colocación sin grandes pretensiones. Tel. A-2968, bodega.
9915 2 mz.

UN BUEN criado ofrece sus servicios en casa de familia, práctico en todo lo que requiere un buen servicio y con buenas referencias. Informan: Tel. A-3318. 9926 2 mz.

DESEA colocarse un buen criado de mano, sabe su obligación y tiene buenas referencias, es de suma confianza Sírvanse llamar al Tel. F-2567.
9922 3 mz.

Cocineras

DESEA colocarse una buena cocinera Hace dulce y cocina a la española y criolla. No duerme en la colocación. Quiere casa de moralidad. Teléfono U-2832. U. H. 9410.—2 Mzo.

DESEA colocarse una cocinera de color, es repostera, con buena referencia y no le importa ir al campo, calle Tercera No. 6 esquina a Baños.
9907 2 mz.

DESEA colocarse una cocinera repostera, no le importa ir al campo. Teléfono A7855. 9903 2 mz.

de cocinera. Tiene quien la recomiende. Y también una joven para criada de mano y ayudar algo a la cocina. Animas 122. 9895 2 mz.

SE OFRECE una buena cocinera de color, sabe hacer dulces, es limpia, formal y tiene muy buenas referencias. No duerme en la colocación. Teléfono M-7122. 9885 2 mz.

SE OFRECE una buena cocinera, es muy formal y trabajadora, con buenas referencias. Luz 40 1-2 entre Aguacate y Compostela. M1860.
9863 3 mz.

DESEA colocarse una cocinera mexicana, para casa de comercio o corta familia. Tel. M-6498. Revillagigedo número 20. 9940 3 mz.

UNA SEÑORA española, cocinera, desea colocarse en casa de corta familia Ofrece referencias. Informan Línea 150, entre 16 y 18, habitación 26, Vedado. 9936 3 mz.

DESEA colocarse una señora para cocinar. No le importa limpiar si es corta familia. Informan Tel. M-7336
9934 3 mz.

DESEA colocarse una muchacha peninsular, de mediana edad, sin pretensiones, para un matrimonio para cocinar y limpiar, no le importa salir al campo y tiene quien la recomiende. Calle 12 No. 25 entre 13 y 15. Tel. F-1562. 9932 2 mz.

UNA SEÑORA de mediana edad desea colocarse de cocinera, duerme en la colocación. En la misma se coloca una joven de criada o de manejadora. Informan Tel. U-4669.
9945 2 mz.

SIRVIENTES-OFERTAS

Cocineros

COCINERO joven del país, con buenas referencias de las casas que ha trabajado, desea colocarse. Cocina española, criolla y francesa y repostero, su trabajo lo acredita. Para informes: Teléfono A-7048.
9910 3 mz.

SE OFRECE un cocinero español, repostero. No le importa ir al campo. Tel. M-8621. 9911 2 mz.

COCINERO repostero y experto en pastelería, se ofrece para casa particular para la ciudad o campo. Cocina al estilo que le guste a la familia. Para informes, llamen al Teléfono A-0643. 9889 3 mz.

DESEA colocarse un cocinero repostero; también un camarero y un criado de mano. Todos tienen referencias Tel. A-4265. 9869 3 mz.

SE OFRECE un excelente cocinero repostero, es muy formal y trabajador, con buenas referencias. Luz 40 1-2 entre Aguacate y Compostela. M-1860. 9860 3 mz.

COCINERO español, desea colocarse de cocinero, es práctico en cocina a la española y criolla, tiene referencias de las casas particulares que trabajó, mediana edad. Informan F-5152.
9859 3 mz.

DESEA colocarse un cocinero español en casa de comercio o particular. Cocina francesa y criolla y española y sabe repostería, buenas referencias de donde trabajó. Informan Teléfono A-9534. 9918 3 mz.

DE COCINERO desea colocarse un peninsular que sabe su oficio en café, fonda o casa particular. Da referencias. Tel. M-4871.
9886 2 mz.

Chauffers

CHAUFFEUR mecánico, español, 12 años de práctica y buenas referencias de las casas que trabajó, se ofrece. Tel. M-7656. 9896 3 mz.

UN chauffeur español con más de 15 años de práctica y conoce toda clase de máquinas, desea colocarse en casa particular o de comercio. Informan Teléfono A-7970. Pregunten por Gabriel. Tiene quien la recomiende.
9879 3 mz.

JOVEN español desea colocarse en garage o casa de comercio u otro cualquier trabajo, entiende de chauffeur y de campo. No tiene pretensiones y tiene quien lo recomiende. Avisen al Tel. F-2614. 9874 3 mz.

CHAUFFEUR español, mecánico, con buena presencia, desea colocarse en casa particular o comercio. Tiene buenas referencias, maneja cualquier máquina y si se necesita llame al Teléfono M-3441. 9946 3 mz.

Varios

UNA señora desea encontrar un lavado de ropa de casa particular y también se coloca para hacer una limpieza por horas. Informan en el Teléfono M-1925. 9917 2 mz.

UNA BUENA lavandera desea encontrar ropa fina para lavar en su casa. Baños 15. F-5574. 9941 3 mz.

24.—SOLARES YERMOS

Ventas

EN LA CALZADA DE INFANTA, DE CARLOS III AL MAR

Vendo un gran lote de terreno con 80 metros frente a Infanta, en total 3.150 metros a $72 el metro. Da a tres calles y puedo dejar la cantidad que se desee en hipoteca por tiempo largo. Informo directamente a persona que le interese este negocio.
Informa: M. DE J. ACEVEDO
Notario Comercial
Obispo 59, altos
Tel. M-9036
E 662 2 mz.

VENTA DE TERRENOS EN EL VEDADO, EN LA CALLE 17

Vendo 5.000 metros de terreno con esquina de fraile y segunda esquina, todo acera de sombra y brisa, terreno plano e ideal para una gran residencia. Precio a $27 el metro.

EN LA CALLE DE LINEA

Gran esquina de fraile. Mide 2.500 metros. Precio a $32.00 el metro. Oigo oferta y dejo lo que se desee en hipoteca.

EN LA CALZADA A LA ENTRADA DEL VEDADO

Vendo una manzanita de terreno de 2.450 metros, de esquina. Prcio a $35 el metro. Oigo oferta. Trato directo con interesados.
Informa: M. DE J. ACEVEDO
Notario Comercial
Obispo 59, altos
Tel. M-9036
E 663 2 mz.

EN LO MEJOR DE LA GRAN AVENIDA DE LA INDEPENDENCIA ANTES CARLOS III

Gran lote de terreno que mide 34 metros de frente en total 1.540 metros. Es una gran esquina. Precio a $65 el metro. Oigo oferta y dejo la mayor parte del dinero en hipoteca. Informes directamente a persona interesada.
Informa: M. DE J. ACEVEDO
Notario Comercial
Obispo 59, altos
Tel. M-9036
E 661 2 mz.

REPARTO SANTA AMALIA

Víbora. En la avenida del Reparo, a cuadra y media de la calzada de Arroyo Apolo, se venden dos solares, uno de 509.79 y otro de 664.45 varas, dándose al comprador que fabrique sin demora, facilidades en el pago. A-3137 de 9 a 4 y A-6497. 9868 6 mz.

REPARTO LOMA LLAVES

Marianao. Se venden 4 solares de los que hacen las manzanas 8, San José y Loma. Superficie 3.115 varas planas. Al comprador que fabrique sin demora se le darán facilidades en el pago. Informes A-3137 de 9 a 4 y A-6497. 9867 6 mz.

26.—VARIOS

ABSOLUTAMENTE GRATIS

La Maison L. Lazaire, de París ofrece gratuitamente a título de propaganda "El Barómetro del Amor" a toda persona que lo solicite, a cuyo efecto le rogamos se sirva enviarnos un sello de dos centavos para el franqueo del mismo a vuelta de correo. L. Silvero. Aguila 252. Habana.
U H 8035 3 mz.

LA AGENCIA LA UNION

De Marcelino Menéndez, 28 años de establecida. Es la única que en cinco minutos facilita todo el personal con buenas referencias. Llamen al Teléfono A-3318. Habana 114.
9890 5 ms.

M.E.C.D. 2016

CRONICA CATOLICA

ESPAÑA INTEGRAL
(A. C. E.)

Señores Asociados:

Al tomar posesión de mi cargo, después de haber cumplimentado una Misión Social encomendada a mi humilde persona ante el Gobierno de España, me es altamente grato y satisfactorio el saludaros cordialmente en nombre del Jefe del Gobierno Español y en el mío propio.

El Gobierno que rige hoy los destinos de nuestra amada Patria, conoce perfectamente nuestra labor patriótica y nos felicita afectuosamente al contemplar como en aquende los mares así honramos a la Patria lejana en este pedazo de tierra descubierto por nuestro compatriota Cristóbal Colón.

Aquí me tenéis de nuevo entre vosotros, dispuesto a laborar con el mismo afán y con el mismo amor que en aquellos días en que un puñado de jóvenes capitaneados por este fiel servidor de "España Integral" lanzamos la primera semilla la cual ha caído en tierra fértil, bajo cuyos ramajes se cobijan cientos de jóvenes que no reniegan de su Raza, de su estirpe, de su Religión, ni de sus sacrosantas y sublimes tradiciones.

Yo espero, y en vosotros confío en que me ayudaréis en la empresa comenzada, el campo está abonado, nuestra Sociedad que en un tiempo parecía iba a eclipsarse, ahora se halla pujante y resplandeciente, tan solo lo que se necesita es que todos aportéis vuestro granito de arena para así formar una mole gigantesca para poder resistir a los reveses de fortuna que puedan sobrevenir sobre nuestros compañeros en sociedad.

Somos unos cuatrocientos aproximadamente; pero mi mayor alegría será el día en que seamos un MILLAR de Asociados para así cumplimentar el programa que hemos trazado.

Para cuyo fin, la junta de Gobierno ha aprobado y yo gustoso he sancionado la siguiente MOCION.

Primero:—Celebrar un "Gran Concurso de Inscripciones" a fin de aumentar el número de asociados con el objeto de que dentro de breves meses se eleve el número a MIL asociados.

Segundo:—La admisión de inscripciones comenzará el día primero de Febrero de 1926 y se cerrará el día 25 de Abril.

Tercero:—Los Premios serán entregados en la segunda quincena del mes de Mayo o cuando la Directiva acuerde que no excederá de sesenta días.

PREMIOS

Primer Premio "ESPAÑA INTEGRAL", consistente en Medalla de Oro, Diploma y gratificación, que le será entregado al asociado que haya presentado un número no menor de 35 asociados.

Segundo Premio "PRESIDENTE GENERAL" consistente en Medalla de Oro, Diploma y gratificación, que le será entregado al asociado que haya presentado un número no menor a 30 asociados.

Tercer Premio "Segundo Vice-Presidente" consistente en medalla de Oro, Diploma y gratificación, que le será entregado al asociado que haya presentado un número no menor a 25 asociados.

A todo asociado que haya presentado más de 15 asociados, le será entregado un Diploma con medalla de plata.

Todas las inscripciones tienen que ser aprobadas por la Junta Directiva, y para entrar en el GRAN CONCURSO deberán de haber satisfecho todos el recibo de la cuota social, estando todos al corriente en el pago de la Tesorería el día 15 del mes de Mayo del corriente año.

Aprovecho gustoso esta oportunidad para adelantaros la noticia que para el primero del mes próximo, nos trasladaremos a la nueva residencia social, en la Avenida de Simón Bolívar número 55, altos, (Reina 55) en cuya casa esperamos celebrar con más pompa y solemnidad nuestras fiestas sociales y dotaremos nuestro Local Social de mobiliario necesario para diversión de los Asociados.

Era una necesidad muy sentida el traslado de llocal Social; pero teníamos que esperar una oportunidad para ell, y ahora gracias a Dios ya puedo anticipar esta noticia.

La inauguración será en breve tiempo, para cuya fiesta serán invitados todos los asociados.

Socios de "España Integral", recordad siempre ese adagio que "la unión hace la fuerza", y todos unidos podemos convertir a nuestra Institución en una verdadera "Casa Humanitaria" en cuyo hogar encontremos lo imprescindible para nuestro bienestar moral y material.

Siempre dispuesto a laborar por el bien de nuestra Asociación, vuestro afectísimo amigo y compañero.

Ramón CANOURA
President General.

Habana, Febrero de 1926.

CONGREGACION MARIANA OBRERA, NUESTRA SEÑORA DE LA CARIDAD

La Congregación Mariana Obrera de la Federación Mariana de la Anunciata, siguiendo tradicional, loable y patriótica costumbre de solemnizar lar fiestas nacionales con festejos cívicos-religiosos, ha celebrado el **"31 Aniversario del Grito de Baire"**, con Misa de Comunión a las ocho, a. m. en el templo del Corazón de Jesus, la cual celebró el R. P. Plácido Delgado, S. G.

Dirigió los fervorines de preparación y acción de gracias, para dignamente recibir y agradecer el beneficio de la Santa Comunión, el P. Jorge Camarero, S. J.

Fué servido a los congregantes el desayno por el Prefecto del Catecismo señor Francisco Pascual Martorell.

A las nueve, a. m., celebraron una gran Asamblea, en la cual dirigieron la palabra a los congregantes marianos obreros, el Congregante de la Anunciata, señor Catalino Prieto, miembro distinguido del Ejército Libertador y el Padre Jorge Camarero, S. J.

Fueron calurosamente aplaudidos.

Presidieron la Asamblea patriótica, el Presidente de la Federación Mariana de la Anunciata, Dr. Ramón G. Echevarría, el Secretario Dr. Pablo Miguel, Tesorero señor Robustiano Ruiz, Presidente de la Asociación de Jóvenes estudiantes señor José Casas, y la Directiva de la Congregación Mariana Obrera, la cual se compone del siguiente personal:

Camarera, Sra. María Josefa Gobel vda. de Almagro; Presidente, Sr. Juan Armenteros Cuesta; Vice-Presidente, Sr. Luis Felipe Plasencia González; Secretario, Sr. Lázaro Surís Martínez; Vice-Secretario, Sr. José Antonio Eloy Risco; Tesorero, Sr. Agustín Navarro Parrilla; Vice-Tesorero, Sr. Adolfo O'Farril Adán; Instructor de Aspirantes, Sr. Julián Guillama Castro; Vice Instructor de Aspirantes, Sr. Manuel Vega Sánchez.

Consejeros:

Señores: Jesús Bertrán Jaques; Evelio Jaime Borgier; Abelardo Aguirre Padilla; Francisco Méndez Castillo; Ricardo Castillo Cabrera; Feliciano Goicochea Arrieta; Julio Valladares Nodarse; Rogelio Girbace García; Ernesto Herrera Herrera; Ernesto de Armas Herrera; Juan Chapotín Batista; Paulino Junco Sterling; Manuel Vicente Cuesta; Ernesto Rosado Villar.

A las cinco de la tarde tuvo lugar en el salón de fiestas de los Caballeros de Colón del Consejo San Agustín no. 1390, la solemne proclamación del Consejo Supremo de la Federación Mariana de la Anunciata e imposición de las insignias de Caballero de San Gregorio el Magno, al Presidente de la Federación doctor Ramón G. Echevarría, por el Excmo. y Rvdmo. Sr. Arzobispo de la Habana, Monseñor Manuel Ruiz y Rodríguez, a propuesta del cual concedió Pío XI, la merced de Caballero de San Gregorio el Magno, premiando así las preclaras virtudes del agraciado, quien se distingue por el ejercicio de la Caridad y de la educación e instrucción religiosa, siendo proverbial su generosidad para premiar a los alumnos y sostener la enseñanza.

Terminada la ceremonía de la impoción, su Excelencia Reverendísima, abrazó al nuevo Caballero de San Gregorio el Magno.

El grandioso acto, fué amenizado por una solemne Velada, en la que tomaron parte, como oradores los distinguidos abogados, doctores Oscar Barceló y Dorta Duque, quienes en grandilocuentes discursos proclamaron las excelsas virtudes del Dr. Echevarría, y la labor católico-social, que viene ejerciendo la Anunciata con los niños pobres y los obreros; la artista de la poesía y la música, señores Gustavo Sánchez Galarraga, José Valls y Carlos Fernández, que deleitaron a la selecta concurrencia con la interpretación de poesía música clásica.

El resúmen lo llevó a cabo el señor Arzobispo, quien alabó las virtudes del Doctor Echevarría, y ensalzó su labor católico-social, muy especialmente la catsquética, manifestando que no había podido hacer obra más de su agrado, pues la enseñanza catequística era la preferidad de su corazón.

Después de este justo elogio del homenajeado, examinó la labor de oradores, poetas y músicos, y a fé, que lo hizo de manera maravillosa.

Se obsequió a la concurrencia con rico ponche.

El Doctor Echevarría fué objeto de gran ovación al ser creado "Conde de San Gregorio el Magno'.

La numerosa y distinguida concurrencia, aplaudió con entusiasmo a los que en la fiesta tomaron parte, y no abandonó el salón sin besar el anillo pastoral del agregio Prelado, y felicitar al Ecmo. Sr. Dr. Ramón G. Echevarría, Caballero de San Gregorio el Magno.

Unimos nuestra felicitación a la de los asistentes.

PARROQUIA DE JESUS MARIA Y JOSE

La Asociación de Nuestra Señora de la Caridad de la Parroquia de Jesús, María y José, que preside la entusiasta y fervora católica señora Carmela Santos Suárez y Martí, ha celebrado solemne función en honor a la Patrona de Cuba, con arreglo al siguiente programa:

Día 23.—A las doce del día, fué izada la bandera de la Virgen, siendo saludada con repique de campana y disparos de cañón y voladores.

Día 24.—A las siete y media, a. m Misa de Comunión general por el P. Estanislao Seclupe.

Fué armonizado con precisos motetes por el organista del templo, señor Tomás de la Cruz, Cronista Católico del País.

A las nueve, a. m. tuvo lugar la Misa solemne, oficiando de Preste, el Director de la Asociación R. P. Francisco García Vega, Párroco de la feligresía, asistido de los Padres Celestino Fernández y Estanislao Sedupe.

Pronunció grandilocuente sermón, el R. P. P. Fray José Vicente, Vicario Provincial de los Carmelitas en Cuba, el cual fué muy felicitado por el numeroso concurso de fieles.

La parte musical fué interpretada por las distinguidas profesoras señora María Fantoly de Carrasco y señorita Ana María Martín y el señor Tomás de la Cruz.

Se ejecutó la Misa "Pío X", "Ave María de Luzzi" y al final Plegaria de Alvarez.

Al alzar se tocó el Himno Nacional.

Después de la Misa se procedió por el Director a la bendición e imposición de los nuevos distintivos.

Durante la ceremonia un coro de señoritas, cantó el Himno Nacional.

Fué obsequiada la concurrencia con artísticos recordatorios, los cuales contenían los siguientes pensamientos del M. I. Provisor y Vicario del Obispado, Dr. Manuel Arteaga y Betancourt.

"La Providencia ha bendecido la Nación Cubana, concediéndole admirable y rápido engrandecimiento en todos los órdenes; oremos porque nos hagamos dignos de continuar recibiendo los beneficios del Señor por nuestras cristianas virtudes y por nuestro filial reconocimiento y amor al Supremo Hacedor.

La Virgen Santísima ha dado prueba de su amor a Cuba en esa devoción popular de "Nuestra Señora de la Caridad", que es como el perfume de nuestros campos y como el esplendor de nuestras ciudades. ¡Bendigamos a Nuestra Amorosísima Patrona!

¡Oh Virgen amada de la Caridad, que Cuba asocie siempre en su conmemoración su dignidad de Nación Soberana y su cualidad de pueblo cristiano!

Pbro. M. Arteaga".

A las cuatro p. m., Santo Rosario Letanías cantadas, procesión por el parque contiguo al templo, Salve e Himno a Nuestra Señora de la Caridad.

Ofició el Párroco Padre García Vega, asistido de los Padres Sedupe y Fernández.

La parte musical fué interpretada por las alumnas del Colegio de Jesús María, mereciendo unánimes elogios.

La procesión resultó muy solemne y ordenada.

La Asociación nos ruega hagamos presente su gratitud al Capitán de la Cuarta Estación, por haber contribuido al mayor esplendor de la procesión.

Asistió a los cultos vespertinos una enorme concurrencia, la cual observó religiosa compostura, lo mismo en el templo que en el parque al paso de la procesión.

En la procesión figuró la bandera patria, y otros emblemas alusiva a la misma.

La bandera patria en el templo figuraba al lado de la venerada imágen.

Lucía la iglesia un artístico adorno floral.

Nos complacemos en felicitar al Director, Presidenta y asociados por el grandioso homenaje tributado a la Patrona de Cuba, en conmemoración al "Aniversario del Grito de Baire".

CULTO CATOLICO PARA HOY

El Jubileo Circular en el templo del Corazón de Jesús.

En este templo darán comienzo los Quince Jueves al Santísimo Sacramento el 4 del actual.

Hoy celebra sus cultos mensuales, la Archicofradía de la Asunción en sufragio de las benditas almas del Purgatorio, dando comienzo a las 8 a. m.

En los templos parroquiales, Misa cantada y procesión de Animas.

CULTO CATOLICO PARA MAÑANA

Como primer martes de mes solemnes cultos a San Antonio de Padua.

Las huerfanitas de San Vicente, los celebran en el templo del Corazón de Jesús.

La Piá Unión de San Antonio de la Habana en San Francisco.

UN CATOLICO

DIA 1o. DE MARZO

Este mes está consagrado al Patriarca San José.

Jubileo Circular. Su Divina Majestad está de manifiesto en la iglesia del Sagrado Corazón de Jesús (Reina).

El Santo Angel de la Guarda. Santos Rosendo, Albino, confesores; Herculano, y B. Miguel Carballo, de la C. de J., mártires; santas Eudoxia y Antonina mártires.

Santa Antonina, virgen y mártir.—Ocupada en la fiel observancia de los preceptos de la Religión Cristiana, vivía en Bitinia, nuestra Santa.

Durante la sangrienta persecución del emperador Diocleciano, fué acusada Santa Antonina de cristiana y mandada al momento encarcelar. Llevada ante la presencia del juez confesó valerosamente a Jesucristo, negándose a ofrecer incienso a los ídolos. En vista de su constancia en la fe, ordenó, el tirano, que fuese atormentada. Todos los suplicios que la crueldad y el odio habían inventado, fueron aplicados a la tierna virgen, pero el Señor la libró milagrosamente. Esta visible prueba de la protección divina mortificó a sus verdugos, y decidieron arrojarla a una laguna de la ciudad de Nicea, como efectivamente lo consumaron, terminando de este modo gloriosamente sus días, por los años de 294.

GUERRA A LAS ARMAS DE FUEGO

Requisa personal y domiciliaria en ciudad México para evitar que la población semeje un campamento armado

Ciudad de México, 28 febrero (S. E.).—El Gobierno ha declarado la guerra a las armas de fuego. Buena falta hacía, porque ésta ciudad más que lugar pacífico parece un campamento: todo el mundo lleva pasados pistolones o modernos revólveres y la canana llena de municiones.

El Gobierno ha dispuesto se registre a todos los ciudadanos y se les decomisen las armas de fuego, las cuales serán destruídas. Además, se multará a cuantos porten esta armas sin licencia, requisito que se estableció hace tiempo y que nadie cumplía.

Con ello se espera reducir en notable proporción la cantidad de armas que hoy se ven al cinto de los mexicanos, devolviendo la confianza a la población que ve en esas armas no notorio peligro para la tranquilidad pública.

Además, cumpliendo órdenes del Departamento de Guerra se van a requisar los domicilios para decomni ar todas las pistolas de calibre 45 que se encuentren, aun cuando sus dueños posean licencia. Dicha pistola es la reglamentaria para el Ejército, y queda prohibido usarla o siquiera guardarla en casa a los civiles.

EN LAS PIRAMIDES DE SAKKRA APARECEN LAS MOMIAS DE DOS CABALLOS

EL CAIRO, Egipto, febrero 27. (A. P.) Al enorme interés despertado por la revelación al mundo moderno de los tesoros de antigüedades halladas el año pasado en la tumba de Tut-Aankh-Amen y por el maravilloso arte de la época del Rey Senefru, primer Faraón de Egipto, viene a sumarse ahora el que entraña el descubrimiento de las momias de dos caballos en la pirámides de Sakkara, al Sur de El Cairo. El asno era la bestia de carga más generalizada en Egipto; pero el caballo fué introducido en aquel país con los carros de guerra de los Hyksos, Reyes Pastores, nombre dado a los primeros invasores del Egipto conocidos, de los cuales quedaron profundas huellas en las tradiciones egipcias.

Dióse con el hallazgo en una tumba real descubierta el pasado marzo por la expedición egipcia Harvard-Boston. Desgraciadamente, el transcurso de cuarenta y cinco siglos ha afectado grandemente a los muebles y demás objetos que hay en la tumba, reducidos a polvo en su mayoría por cuyo motivo no serán tan provechosos para la ciencia como los ricos tesoros de la tumba de Tut-Ank-Amen.

No obstante, hay un bello sarcófago de alabastro cuyo contenido se espera que haya escapado a la destructora acción del tiempo y se cree que encierre el cuerpo del Rey Senefru.

Con el objeto de conservar algún dato, aunque no sea más que fotográfico, del contenido de la tumba, un artista descendió recientemente por su pozo e hizo algunos croquis de los objetos allí acumulados antes de que se desmonorasen bajo la mano del hombre.

VAPORES DE TRAVESIA

VA UD. A EUROPA ESTE AÑO?

THE WHITE STAR LINE y RED STAR LINE
(INTERNATIONAL MERCANTILE MARINE COMPANY)

De NEW-YORK a SOUTHAMPTON, CHERBOURG, PLYMOUTH, AMBERES

Son las líneas indiscutiblemente predilectas de los que viajan y las preferidas de la buena Sociedad Cubana que acostumbra visitar a Europa todos los años.

Con sólo mencionar el nombre de los lujosos y grandes trasatlánticos:

MAJESTIC OLIMPIC HOMERIC y BERGENLAND
56.551 Tons. 46.459 Tons 34.356 Tons. 27.500 Tons.

Significa viajar gozando de cuanto puede ofrecer los mejores Hoteles palacios del Mundo.

Puede usted combinar su viaje saliendo de la Habana por los hermosos y cómodos vapores

MONGOLIA MANCHURIA y FINLAND
26.700 Tons. 26.700 Tons. 22.500 Tons.

de la PANAMA PACIFIC LINE.

NOTA: No olvide que mientras más temprano haga usted su reservación más fácil le es conseguir la clase de Cámara que desee.

Para informes dirigirse a los Agentes Generales

THE BACARISSE STEAMSHIP AGENCY
OFICIOS 12. HABANA TELF. A-7322.

Ind. Alt

VAPORES CORREOS DE LA COMPAÑIA TRASATLANTICA

LINEA RAPIDA PARA EL NORTE DE ESPAÑA

El vapor CRISTOBAL COLON saldrá para CORUÑA, GIJON y SANTANDER, el 20 de MARZO 1926.

Admite carga, pasaje y correspondencia.

AVISO IMPORTANTE A LOS PASAJEROS

Para uso exclusivo de los que embarquen en estos buques y deseen continuar rápidamente viaje a Madrid o estaciones de ruta.

Esta Compañía ha establecido un servicio de tren especial provisto de coche-cama, que saldrá del Muelle de Santander inmediatamente después de la llegada del buque y de recibir a los pasajeros que hayan solicitado su boletín correspondiente en esta Agencia, o a bordo, al Sobrecargo del buque.

El precio del billete de ferrocarril incluída cama, hasta Madrid, es de pesetas 120.35 por persona.

LINEA PARA NEW YORK, CADIZ Y BARCELONA

El vapor "LEON XIII" saldrá para NEW YORK, CADIZ y BARCELONA, el 27 DE FEBRERO 1926.

Admite carga, pasaje y correspondencia.

LINEA DE MEXICO

El vapor "CRISTOBAL COLON", saldrá para VERACRUZ y TAMPICO, sobre el 4 de MARZO 1926.

El vapor "P. SATRUSTEGUI" saldrá para VERACRUZ, sobre el 17 de MARZO 1926.

Admiten carga, pasajeros y correspondencia pública.

LINEA DE COLON Y PACIFICO

El vapor "BUENOS AIRES" saldrá para SANTIAGO DE CUBA, LA GUAYRA, PUERTO CABELLO, CURAZAO, SABANILLA, CRISTOBAL, GUAYAQUIL, CALLAO, MOLLENDO, ARICA, IQUIQUE, ANTOFAGASTA y VALPARAISO, sobre el 4 DE MARZO 1926.

Admite carga, pasaje y correspondencia.

VIAJE EXTRAORDINARIO A PUERTO RICO Y CANARIAS

El vapor "REINA MARIA CRISTINA" saldrá el día 20 de MARZO DE 1926, con destino a PUERTO RICO, SANTA CRUZ DE LA PALMA, SANTA CRUZ DE TENERIFE, LAS PALMAS, CADIZ Y BARCELONA.

Admite carga y pasaje para todos los puertos.

Las salidas para VERACRUZ, SANTIAGO DE CUBA y PUERTOS DEL NORTE DE ESPAÑA, se efectuarán a las DOCE DEL DIA desde los MUELLES DE LA PORT OF HAVANA DOCKS CO., donde estarán atracados los buques para mayor comodidad del pasaje.

Para más informes, dirigirse a:

MANUEL OTADUY

San Ignacio, 72. Apartado 707. Teléfonos: A-6588 y A-7900
HABANA

366.—Ind.

COMPAÑIA HAMBURGUESA

Próximas salidas para CORUÑA, SANTANDER, PLYMOUTH Y HAMBURGO.

Vapor TOLEDO fijamente el 27 de Febrero.
Vapor HOLSATIA, fijamente el 10 de Abril.
Vapor TOLEDO, fijamente el 14 de Mayo.
Vapor HOLSATIA, fijamente el 25 Junio.

PROXIMAS SALIDAS PARA:
VERACRUZ Y TAMPICO

Vapor HOLSATIA, Marzo 10.
Vapor TOLEDO, Abril 17.
Vapor HOLSATIA, Mayo 29.

PRECIOS MUY REDUCIDOS EN 1a. y 2a. CLASE

3a. CLASE PARA ESPAÑA $86.00 INCLUSO TODOS LOS IMPUESTOS

Para más informes, dirigirse a:
LUIS CLASING, SUCESOR DE HEILBUT & CLASING

SAN IGNACIO, 54, ALTOS, APARTADO 729. TELEFONO A-4878.

CUNARD
A EUROPA

La línea de vapores más grandes, más rápidos y más lujosos del mundo.

Para informes, pasajes y reservaciones, diríjanse a sus Agenes Generales:

MANN. LITTLE Co.: OF CUBA Ltd.
Oficios, 18. Habana.
Teléfonos: A-3549, A-7405.

COMPAÑIA TRANSOCEANICA DE NAVEGACION BARCELONA

Vapor "CADIZ" para Canarias. el día 18 de Marzo

Vapor "BARCELONA" para Canarias el día 12 de Abril

Vapor "INFANTA ISABEL" para Vigo, Coruña, Santander, Cádiz y Barcelona, el 16 de Abril.

Precio en tercera clase para Vigo, Coruña y Santander, $75.00.

Para más informes dirigirse a:
J. BALCELLS Y CIA., S. en C.
San Ignacio, 33, Apartado 726.
Teléfonos A-2766. A-8076

2028 Alt 19 f

"COMPAÑIA DEL PACIFICO"
"MALA REAL INGLESA"
El hermoso trasatlántico

"OROPESA"

de 23,000 toneladas de desplazamiento.

Saldrá fijamente el día 12 Marzo admitiendo pasajeros para:

CORUÑA, SANTANDER, LA PALLICE, ROCHELLE y LIVERPOOL.

COMODIDAD, CONFORT, RAPIDEZ Y SEGURIDAD

PROXIMAS SALIDAS

Para ESPAÑA, FRANCIA e INGLATERRA

Vapor OROPESA, el 12 de Marzo.
Vapor OROYA, el 24 de Marzo.
Vapor ORIANA, el 7 de Abril.
Vapor ORCOMA, el 18 de Abril.
Vapor ORCOMA, el 18 de Abril.
Vapor ORITA, el 16 de Mayo.
Vapor OROPESA, el 9 de Junio.
Vapor OROYA, el 23 de Junio.

Para COLON, puertos de PERU y de CHILE y por el ferrocarril Trasandino a Buenos Aires.

Vapor ORIANA, el 21 de Febrero.
Vapor EBRO, el 1o. de Marzo.
Vapor ORCOMA, el 7 de Marzo.
Vapor ORTEGA, el 21 de Marzo.
Vapor ESSEQUIBO, el 29 de Marzo.

Para NUEVA YORK

Salidas mensuales por los lujosos trasatlánticos EBRO y ESSEQUIBO. Servicio regular para carga y pasaje, con trasbordo en Colón, a puertos de Colombia, Ecuador, Costa Rica y Nicaragua, Honduras, Salvador y Guatemala.

DUSSAQ Co., Ltd.
Oficios, 30. Teléfonos A-6540 A-7218

MISCELANEA

LA MODA DEL PELO CORTADO

PELUQUERIA MARTINEZ

La moda del pelo cortado necesita encontrar un peluquero que acompañe a su ciencia una lealtad perfecta. Este será su peluquero ideal.

Las señoras clientas de la Peluquería Martínez se congratulan de haber encontrado el peluquero soñado y lo manifiestan con orgullo en cuantas ocasiones, que son muchas, se les presentan

En la Peluquería Martínez todo son exquisiteces. Domina completamente en el corte y cuidado del cabello, se ondula a la perfección en forma indesrizable, se hacen postizos de arte que dan la ilusión de lo real, para lo que se utiliza pelo de lo más fino y mejor trabajado.

Y en todos los productos de belleza en general posee los mejores que existen en el mercado mundial. Magníficos tintes inofensivos y de bellísimos colores, lociones, cremas cutáneas, etc., etc.

Miles de señoras tienen anotado en lugar preferente el nombre de la

PELUQUERIA MARTINEZ
Calle de Neptuno 81. Telf. A-5039.
Habana.

53382 30 de

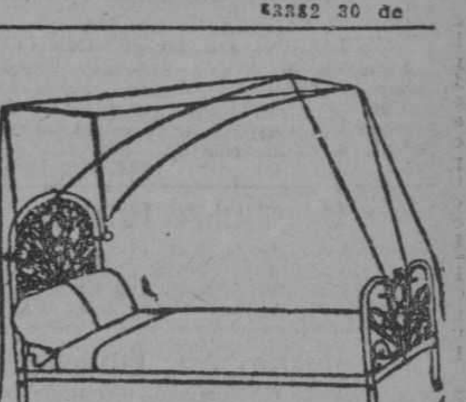

DEPARTAMENTO DE COLCHONETAS, COLCHONES, COJINES, ETC.

De todos estos artículos presenta "El Encanto" la más extensa y flamante variedad.

A los precios más módicos.

Colchonetas, surtido completo de tamaños y calidades, desde $1.80.

Colchones, de varias clases, altos y bajos, desde $7.00.

Edredones ("confortables") de seda un gran surtido.

Cojines de Cretona, de otomano, de seda, bordados, de terciopelo.... Desde $1.50.

Cestos de mimbre para ropa usada, para viaje y otros usos, en todos los tamaños y formas, desde $1.75.

Mosquiteros de punto y de muselina, en todos los tamaños, desde $1.50.

Mosquiteros con aparato, en varias formas y tamaños, desde $5.00.

Mosquiteros sueltos, para aparatos, en todos los tamaños, de $2.50.

411.—Ind.

COMPAGNIE GENERALE TRANSATLANTIQUE

VAPORES CORREOS FRANCESES
BAJO CONTRATO POSTAL CON EL GOBIERNO FRANCES

TODOS LOS VAPORES DE ESTA COMPAÑIA ATRACAN A LOS MUELLES DE SAN FRANCISCO O MACHINA, PARA EFECTUAR EL EMBARQUE Y DESEMBARQUE DE LOS PASAJEROS, EQUIPAJES Y MERCANCIAS

PROXIMAS SALIDAS

PARA VERACRUZ

Vapor correo francés LAFAYETTE, saldrá el 4 de Marzo.
" " " ESPAGNE, saldrá el 3 de Abril.
" " " LAFAYETTE, saldrá el 3 de Mayo.
" " " CUBA saldrá el 18 de Mayo.
" " " ESPAGNE saldrá el 3 de Junio.

PARA CORUÑA. SANTANDER Y SAINT NAZAIRE

Vapor correo francés LAFAYETTE, saldrá el 19 de Marzo a las doce del día.

NOTA: El equipaje de bodega y camarote, se recibirá en el muelle de San Francisco o Machina (en donde estará atracado el vapor) solamente el día 18 de Marzo de 8 a 10 de la mañana. El equipaje de mano y bultos pequeños los podrán llevar los señores pasajeros al momente del embarque el día 19 de Marzo de 8 a 10 de la mañana.

PARA VIGO CORUÑA SANTANDER SAINT NAZAIRE

Vapor correo francés CUBA saldrá el 30 de Marzo.
" " " CUBA saldrá el 30 de Mayo.
" " " LAFAYETTE, saldrá el 30 de Junio 1926.

PARA CORUÑA, GIJON, SANTANDER Y SAINT NAZAIRE

Vapor correo francés ESPAGNE, saldrá el 15 de Abril 1926.
" " " LAFAYETTE, saldrá el 15 de Mayo 1926.
" " " ESPAGNE, saldrá el 15 de Junio 1926.
" " " CUBA saldrá el 15 de Julio 1926.

LINEA DE CANARIAS

PARA SANTA CRUZ DE LA PALMA, SANTA CRUZ DE TENERIFE, LAS PALMAS DE GRAN CANARIA Y EL HAVRE.

Vapor correo francés DE LA SALLE, saldrá el 4 de Julio.
" " " NIAGARA saldrá el 16 de Agosto.

SESIONES DE CINEMATOGRAFO DIARIAS EN LOS VAPORES DE ESTA COMPAÑIA SEGUN CONTRATO CON LA CASA "PATHE"

Buena comida a la española.—Camareros y cocineros españoles

LINEA DE NEW YORK AL HAVRE, PLYMOUTH Y BURDEOS

En esta oficina se expiden pasajes, por esta línea, por los lujosos y rápidos trasatlánticos franceses PARIS, FRANCE, SUFFREN, DE GRASSE, ROCHAMBEAU, etc. etc.

Para más informes, dirigirse a:
ERNEST GAYE
O'REILLY, núm. 9. APARTADO 1090. TELEFONO A-1476. HABANA

405.—28 Feb.

LINEA HOLANDESA AMERICANA

LA PREFERIDA DEL INMIGRANTE
El vapor correo holandés

"MAASDAM"

Saldrá FIJAMENTE el 10 de Marzo.
PARA VIGO, CORUÑA Y ROTTERDAM

Próximas salidas:
Para Vigo, Coruña y Rotterdam

Vapor MAASDAM, 10 de Marzo de 1926
Vapor EDAM,, 31 de Marzo de1926.
Vapor LEERDAM, 21 de Abril de 1926

Veracruz y Tampico

Vapor LEERDAM, 19 de Marzo de 1926

Admiten pasajeros de primera clase y de Tercera Ordinaria reuniendo todos ellos comodidades especiales para los pasajeros de Tercera Clase.

Amplias cubiertas con toldos, camarotes numerados, para dos, cuatro y seis personas. Comedor con asientos individuales.

EXCELENTE COMIDA A LA ESPAÑOLA

Para más informes, dirigirse a:
R. DUSSAQ, S. en C.
Oficios 24. Teléfonos M-5640 y A-5639. Apartado 1617

1255.—Ind. 3 My.

MISCELANEA

BOVEDAS Y PANTEONES

Listos para enterrar. Exhumaciones con caja de mármol a $21. Con caja de madera a $14. Compro propiedades en el Cementerio de Colón, Marmolería La Primera de 23. Montada con maquinaria Se hacen trabajos para el campo. Calle 23 entre 10 y 12, No. 458 de Rogelio Suárez. Esta casa no tiene agente ni sucursales. Teléfonos F-2352. F-1512 F-2957.

5551.—28 fb.

EXCEMICIDA

DE MADAME M. SENTOURE

Pomada francesa maravillosa infalible para curar radicalmente todas las enfermedades de la piel tales como: herpes eczemas, granos, manifestaciones del ácido úrico; úlceras por antiguas que sean; fístulas etc.

Depósito general: Farmacia del doctor Morist. Máximo Gómez 412.

También se vende en casa de Sarrá de Johnson; de Taquechel y en la Botica Americana.

5305-1 mrz.

"Empresa Naviera de Cuba," S. A.

6. SAN PEDRO 6.—Dirección Telegráfica: EMPRENAVE Apartado 1041.

TELEFONOS:
A-5315. Información General.
A-4730.—Depto. de Tráfico y Fletes.
A-6236.—Contaduría y Pasajes.
A-8966 —Depto. Compras y Almacén.
M-5293.—Primer Espigón de Paula.
A-5634 —Segundo Espigón de Paula.

Y

COMPAÑIA NAVIERA DE CUBA, S. A.
OFICIOS, 88.
ITINERARIOS COMBINADOS

RELACION DE LOS VAPORES QUE ESTAN A LA CARGA EN ESTE PUERTO

COSTA NORTE

Vapor TROPICAL

Saldrá de este puerto el viernes 26 del actual, para MANATI, PUERTO PADRE y CHAPARRA.

Vapor ORIENTE

Saldrá de este puerto el viernes 26 del actual, para NUEVITAS, GIBARA (Holguín, Velasco y Bocas), VITA, SAGUA DE TANAMO (Cayo Mambí), y BARACOA.

Vapor BARACOA

Saldrá de este puerto el sábado 27 del actual, para PUERTO TARAFA (Destinos combinados), GIBARA, (Holguín, Velasco y Bocas), VITA, BANES, NIPE (Mayarí, Antilla, Preston), SAGUA DE TANAMO (Caimanera (sólo al retorno) y SANTIAGO DE CUBA.

Este buque recibirá carga a flete corrido en combinación con los F. C. del Norte de Cuba—vía Puerto Tarafa—, para las estaciones siguientes: MORON, EDEN, DELIA, GEORGINA, VIOLETA, VELASCO, LAGUNA LARGA, IBARRA, CUNAGUA, CAONAO, WOODIN, DONATO, JIQUI JARONU, RANCHUELO, LAURITA, LOMBILLO, SOLA, SENADO, NUÑEZ, LUGAREÑO, CIEGO DE AVILA, SANTO TOMAS, SAN MANUEL, LA REDONDA, CEBALLOS, PINA, CAROLINA, SILVERA, JUCARO, FLORIDA, LAS ALEGRIAS, RAFAEL, TABCO NUMERO UNO, AGRAMONTE

COSTA SUR

Salidas de este puerto todos los viernes para los de CIENFUEGOS, CASILDA, TUNAS DE ZAZA, SANTA CRUZ DEL SUR, MANOPLA, GUAYABAL, MANZANILLO NIQUERO, CAMPECHUELA, MEDIA LUNA, ENSENADA DE MORA y SANTIAGO DE CUBA.

Vapor "CIENFUEGOS"

Saldrá de este puerto el viernes 26 del actual para los puertos arriba mencionados.

LINEA DE VUELTA ABAJO

Vapor LA FE

Saldrá de este puerto los días 5, 15 y 25, de cada mes a las ocho de la noche, para los de BAHIA HONDA, RIO BLANCO, BERRACOS, PUERTO ESPERANZA, MALAS AGUAS, SANTA LUCIA—Minas de Matahambre—RIO DEL MEDIO, DIMAS, ARROYOS DE MANTUA y LA FE.

LINEA DE CAIBARIEN

Vapor CAIBARIEN

Saldrá todos los sábados de este puerto directo para Caibarién, recibiendo carga a flete corrido para Punta Alegre y Punta San Juan, desde el miércoles hasta las nueve de la mañana del día de la salida.

LINEA DE CUBA, SANTO DOMINGO Y PUERTO RICO

SERVICIO DE PASAJEROS Y CARGA
Provistos de telegrafía inalámbrica

Vapor GUANTANAMO

Saldrá de este puerto el sábado 27 del actual, directo para: GUANTANAMO, (Boquerón), SANTIAGO DE CUBA, SANTO DOMINGO, SAN PEDRO DE MACORIS (R. D.) PONCE, MAYAGUEZ, AGUADILLA Y SAN JUAN (P. R.), PUERTO PLATA (R. D.) KINGSTON. (Ja.) SANTIAGO DE CUBA a HABANA.

De Santiago de Cuba saldrá el sábado 6 de Marzo a las 8 a. m.

Vapor HABANA

Saldrá de este puerto el sábado 13 de Marzo, a las 10 a. m. directo para GUANTANAMO (Boquerón), SANTIAGO DE CUBA, PUERTO PLATA (R. D.), SAN JUAN, AGUADILLA, MAYAGUEZ Y PONCE (P. R.), SAN PEDRO DE MACORIS, SANTO DOMINGO (R. D.) KINGSTON (Ja.), SANTIAGO DE CUBA a HABANA.

De Santiago de Cuba saldrá el sábado 20 a las 8 a. m.

IMPORTANTE

Suplicamos a los embarcadores que efectúen embarque de drogas y materias inflamables, escriban claramente con tinta roja en el conocimiento de embarque y en los bultos, la palabra PELIGRO. De no hacerlo así, serán responsables de los daños y perjuicios que pudieran ocasionar a la demás carga.

AVISO

Los vapores que efectúan su salida los sábados, recibirán carga solamente hasta las 4 p. m. del anterior al de la salida y los que la hagan los viernes la recibirán hasta las 11 a. m del día de la salida.

404-406.—Ind.

MADAME GIL

Obispo, 86.—Teléfono A-6977

PELUQUERIA DE SEÑORAS
ACADEMIA DE BELLEZA

Para lucir sus encantos con un "cachet" de distinción y juvenil belleza, consulten con Madame Gil el estilo de peinados y cortes de melenas que deben adoptar de entre sus modelos, siempre de última creación.

La falta de armonía entre el rostro y el arreglo de la cabeza, es signo de fealdad y mal gusto.

Esta casa garantiza siempre la perfección refinada de todos sus trabajos y dispone de 24 empleados bien especializados en los cortes, ondulaciones "Marcel", permanentes y al agua, masajes, limpieza del cutis, manicures, cejas, etc.

389.—28 Feb.

¡¡NO SE ASUSTE, LA TISIS SE CURA!!

Con el preparado Jorge, con raíces y plantas del país cubano. Pídalo en las Boticas. Muestras gratis. Dr. Dauden. Farmacia Jesús del Monte 114.

6669 9 mz.

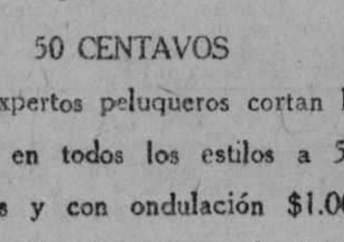

50 CENTAVOS

Once expertos peluqueros cortan la melena en todos los estilos a 50 centavos y con ondulación $1.00.

Trabajan los domingos a domicilio.

Neptuno 38. A-7034

PELUQUERIA CABEZAS

431 Ind. 4 f

Surtido completo de los afamados BILLARES marca "BRUNSWICK",

Hacemos ventas a plazos.

Toda clase de accesorios para billar. Reparaciones. Pida catálogos y precios.

Hartmann Baja, 2. O'Reilly, 102
Santiago de Cuba. Habana

432.—28 Feb.

DIRECTORIO PROFESIONAL

ABOGADOS Y NOTARIOS

FELIPE RIVERO Y ALONSO
Abogado y Notario
Aguiar, 73
Dptos. 710-11-12. Tel. M-1472.
497 Ind.

Pelayo García y Santiago
NOTARIO PUBLICO
García, Ferrara y Diviñó

Abogados. Aguiar, 71, 6o. piso. Teléfono A-2194. De 9 a 12 a. m. y de 2 a 5 p. m.
361.—28 Feb.

Dr. Elio Roselló Montaño
ABOGADO Y NOTARIO
Herencias, Divorcios, Asuntos hipotecarios, rapidez en el despacho de las escrituras con su legalización. Oficina: Empedrado 33. Teléfono A-8502. Particular: Neptuno, 50, altos.
320.—28 Feb.

ALBERTO BLANCO y GASPAR BETANCOURT
ABOGADOS
Bufete y Notaría
Manzana de Gómez, 522-24. Teléfono M-9153
388.—28 Feb.

Lcdo. Ramón Fernández Llano
ABOGADO Y NOTARIO
Habana, 57, teléfono A-9313.
325.—28 Feb.

M.E.C.D. 2016

PROFESIONALES

MANUEL JIMENEZ LANIER
FERNANDO ORTIZ
OSCAR BARCELO
ABOGADOS
JUAN RODRIGUEZ RAMIREZ
ABOGADO Y NOTARIO
San Ignacio. 40, altos, entre Obispo y Obrapía. Teléfono A-2701.
365.—28 Feb.

Saúl Sáenz de Calahorra
ABOGADO
Gumersindo Sáenz de Calahorra
PROCURADOR
Se hacen cargo de toda clase de asuntos judiciales, tanto civiles como criminales y del cobro de cuentas atrasadas. Bufete, Progreso, 25.
333.—28 Feb.

MARCAS Y PATENTES
DR. CARLOS GARATE BRU
ABOGADO
Cuba 19. Teléfono A-2434
321.—28 Feb.

DOCTORES EN MEDICINA Y CIRUGIA

DR. FELIX PAGES
CIRUJANO DE LA QUINTA DE DEPENDIENTES
Consultas. lunes, miércoles y viernes, de 2 a 4 en su domicilio, D, entre 21 y 23, teléfono F-4483.
367.—28 Feb.

Dr. Manuel González Alvarez
CIRUJANO DE LA ASOCIACION DE DEPENDIENTES
Consultas de 2 a 4 martes, jueves y sábados. Apodaca, 3, altos, entre Cárdenas y Cienfuegos, teléfono A-9103. Domicilio, Calle I número 19, entre 9 y 11, Vedado, teléfono F-2441.
374.—28 Feb.

Dr. ADOLFO REYES
Estómago e intestinos. Consulta y tratamento de 8 y media a 10 y media a. m. solamente en su gabinete. Lamparilla, 74, bajos. 426.—28 Feb.

Dr. Alberto S. de Bustamante
Profesor de Obstetricia, por oposición, Especialidad Partos y enfermedades de señoras. Consultas los lunes y viernes de 1 a 3, en la Clínica Bustamante-Núñez. Teléfono F-3057. Domicilio 15, entre J y K. Vedado. Teléfono F-1862.
541.—25 Mzo.

CLINICA BUSTAMANTE-NUÑEZ
J y 11o. Vedado, Cirugía General y especial. Partos. Rayos X y Laboratorio. Teléfono F-1184.
542.—25 Mzo.

Dr. Jacinto Menéndez Medina
MEDICO CIRUJANO
Consultas de 1 a 3 p. m. Teléfono A-7418. Industria 57. 499.—Ind.

Dres. Alfredo G. Domínguez Roldán y Manuel Viamonte Cuervo
Rayos X, Radium, Radioterapia profunda, Electricidad médica. Horas: de 1 a 4 p. m. Teléfono A-5049. Paseo de Martí, número 33. Habana.
531.—15 Mzo.

DR. J. RUIZ
De los hospitales de Filadelfia, New York y Calixto García. Especialidad vías urinarias, sífilis y enfermedades venéreas. Examen visual de la uretra, vejiga y cateterismo de los uréteres. NEPTUNO 84, DE 1 A 3.
399 28 f.

Dr. NICANOR M. BANDUJO
MEDICO CIRUJANO
Especialmente enfermedades de señoras. Consultas de 2 a 5 en Avenida de Simón Bolívar. Reina 88, altos Teléfono A-0113. 501.—14 Mzo.

DR. SALVADOR LAUDERMAN
Médico de la Asociación Canaria. Medicina en General, especialmente enfermedades del sistema nervioso, sífilis, venéreo y tuberculosis pulmonar. Consultas diarias de 1 a 2 p. m. en Santa Catalina, 12, entre Delicias y Buenaventura, Víbora. Telf. I-1040. También recibe avisos en Jesús del Monte 562, esquina a Vista Alegre, teléfono I-1703. Consultas gratis a los pobres.
416 28 f

Dr. EUGENIO ACEVEDO
Médico del Hospital Mercedes. Medicina en general. Partos. Enfermedades de señoras, piel y sífilis. Consultas de 3 a 6 p. m. teléfono M-2590. San Lázaro 217, bajos. Domicilio Finlay 55, teléfono M-3780.
534 20 mz

DR. GABRIEL M. LANDA
Facultad de París, Nariz, Garganta y Oídos. Visita a domicilio. Consultas de 3 a 5. Campanario 57, esquina a Concordia. Teléfono A-4529. Domicilio 4, número 205. Teléfono F-2236.
498.—Ind.

DR. GUILLERMO LOPEZ ROVIROSA
enfermedades de las glándulas internas y de la nutrición. Trastornos nerviosos, (neurastenia, histerismo, depresión, mal genio, tristeza, insomnios, (palpitaciones) y mentales. Debilidad sexual, pérdidas, impotencia. Trastornos y padecimientos de la menstruación y del embarazo, Gordura molesta, obesidad, niños anormales en su desarrollo intelectual y físico raquíticos incompletos, Convulsiones, Bocios, Enfermedades de la piel, Reumatismo, Diabetes, Asma, Nefritis, Dispepsia, Colitis, Entercolitis. Tratamiento de la caída del cabello y de la calvicie por los Rayos Ultravioleta. San Lázaro 468, bajos, entre Infanta y N, de 5 a 7 p. m. 5 pesos. Los domingos, de 4 a 6. Teléfono U-3221. Las consultas por correspondencia del interior, se acompañarán de giro postal.
500.—16 Mzo.

Dr. MANUEL MENCIA
MEDICO CIRUJANO
Catedrático de la Universidad
Medicina en General. Consultas de 2 a 4. Industria 16. Teléfono A-8324.
398.—28 Feb.

DR. F. R. TIANT
Enfermedades de la piel y secretas exclusivamente. Ayudante de la Cátedra de enfermedades de la piel y secretas. Especialista de la Quinta La Covadonga. Consultas lunes, miércoles y viernes de 3 a 5. Horas especiales precio aviso. Consulado 90, altos. Tel. M-3657. 473 8 my.

ENFERMEDADES SECRETAS
Antiguas, mal curadas y prostatitis, impotencia, esterilidad. Curaciones garantidas en pocos días, sistema nuevo alemán. Dr. Jorge Winkelmann, especialista alemán, 25 años de experiencia. Obispo 97 a todas horas del día. 428.—30 Ab.

Dr. C. E. FINLAY F. A. C. S.
Profesor de Oftalmología
Especialista en Enfermedades de los Ojos y de los Oídos.
Calle 17 No. 42, altos, Esq. K.
VEDADO
Teléfono F.1178
Consultas de 11 a 12 y de 2 a 4 y por convenio previo
443 Mz. 5.

DR. CELIO R. LENDIAN
Consultas todos los días hábiles de 2 a 4 p. m. Medicina interna especialmente del corazón y de los pulmones. Partos y enfermedades de niños. Consulado 20. Teléfono M-3671.
330.—28 Feb.

PROFESIONALES

Dr. J. A. Hernández Ibáñez
ESPECIALISTA DE VIAS URINARIAS DE LA ASOCIACION DE DEPENDIENTES
Aplicaciones de Neosalvarsán. Vías Urinarias. Enfermedades venéreas. Cistoscopía y Cateterismo de los uréteres. Domicilio: Monte 374. Teléfono A-5545. Consultas de 3 a 6 Zenea (Neptuno) No. 78, primer piso. Teléfono A-5469.
324.—28 Feb.

DR. CANDIDO TOLEDO OSES
GARGANTA, NARIZ Y OIDOS
Especialista de la Quinta de Dependientes Consultas de 4 a 6 p. m., lunes, miércoles y viernes. Lealtad, 12, teléfonos: F-O-1944, M-4812.
373.—28 Feb.

DOCTOR STINCER
Catedrático de Anatomía Topográfica de la Facultad de Medicina. Cirujano de la Quinta Covadonga. Cirugía general. Consultas. Lunes, Jueves y Sábados, los demás días previo aviso, de 2 a 4. Calle M, número 4, Vedado. Teléfono F-2213, A-1558.
323.—28 Feb.

DR. J. LYON
De la Facultad de París. Especialidad en la curación radical de las hemorroides, sin operación. Consultas de 1 a 3 p. m. diarias, Correa esquina a San Indalecio. Jesús del Monte.
368.—28 Feb.

DR. A. V. DAUSSA
Medicina en general. Especialmente enfermedades del pecho. Curación de la tuberculosis en su comienzo. Asma De 1 a 3 p. m. $10, consultas siguientes $5. Salud 59. M-7630. Pobres verdaderos 12 1-2 a 1 martes y sábados.
468 3 d fb 9

DR. ENRIQUE SALADRIGAS
Catedrático de Clínica Médica de la Universidad de la Habana. Medicina interna. Especialmente afecciones del corazón. Consultas de 2 a 4, en Campanario, 62, altos, teléfonos A-1327 y F-2579.
E. 681.—31d-1o.

DOCTORA AMADOR
Especialista en las enfermedades del estómago. Trata las dispepsias, colitis y enteritis por un procedimiento especial y rápido. Consultas de 1 a 4. Reina 90. Para pobres, lunes, miércoles y viernes, de 1 a 3. 372 28 f

DR. GUSTAVO BERG
Del Instituto Real de Estokolmo, asistido por las doctoras Rut Steimbrecht y Carin Rydbeck. Cultura Física, Gimnasia Sueca, masajes, etc., etc., Jefe departamento de Cultura Física. Instituto del Dr. Pita, San Lázaro 45.
387 28 f.

ANALISIS DE ORINA
Completo, dos pesos. Prado 62, esquina a Colón. Laboratorio Clínico Químico del doctor Ricardo Albaladejo. Teléfono A-2344. 384/28 f

DR. EUGENIO ALBO CABRERA
Medicina interna. Especialidad en afecciones del pecho, agudas y crónicas. Casos incipientes y avanzados de tuberculosis pulmonar. Ha trasladado su domicilio y consultas a Escobar, 47, bajos. Teléfono M-1660. 360 28 f

INSTITUTO DEL DR. PITA
San Lázaro, 45
Contando con instalación de Baños, Rayos X, y Electricidad Médica, etc. Cura de Rejuvenecimiento, Obesidad, Artritismo, Reumatismo. Enfermedades nerviosas y crónicas. Horas de 2 a 4 p. m. 382 28 f

CORPORACION CLINICA
Teniente Rty, 78
Teléfonos A-7913 y M-2364
Médicos especialistas para los tratamientos, diagnósticos y curaciones. Enfermedades de señoras y niños. (DE LOS OJOS), Garganta, nariz y oídos. Tuberculosis, asma, reumatismo, sangre y piel, inyecciones a la venas intramusculares etc. Blenorragia y sífilis. Corrientes y masajes eléctricos. Rayos X, Análisis en general (orina completo $2.00). Medicina y Cirugía.

GRATIS LOS POBRES
Consultas de 1 a 5 p. m. y de 7 a 9 (noche). Especiales $2.00. Empleo de aparatos, $5.00. (Asistencias por semanas a plazos) anexo (dentistas). Extracciones y otros trabajos artificiales garantizados. Tratamiento de la piorrea, etc.
Neosalvarsán y para diabéticos. Ulceras, Eczemas y manchas y demás enfermedades. Tatuajes, manchas, arrugas, etc., son quitadas rápidamente y por nuevos procedimientos.
Servicios de Cirujanos parteros, y comadronas. Reserva, garantía y seriedad profesional completa.
319.—28 Feb.

DEBILIDAD SEXUAL
ESTOMAGO E INTESTINOS
Dr. MIGUEL VIETA
HOMEOPATA
Sistema Especial. Carlos III, 209, altos. 368.—28 Feb.

DR. PEDRO A. BOSCH
Medicina y Cirugía. Con preferencia partos, enfermedades de niños, del pecho y sangre. Consultas de 3 a 4. Aguiar 11, teléfono A-6428.
331.—28 Feb.

DR. EMILIO J. ROMERO
MEDICO CIRUJANO
Catedrático de la Universidad Nacional. Médico de visita de la Quinta Covadonga, Sub-Director del Sanatorio La Milagrosa, San Rafael 113, altos, teléfono M-4417. Enfermedades de señoras y niños. Cirugía general. Consultas de 1 a 3 p. m.
378.—28 Feb.

ALMORRANAS
Curación radical por un nuevo procedimiento inyectable. Sin operación y sin ningún dolor y pronto alivio, pudiendo el enfermo continuar sus trabajos diarios. Rayos X, corrientes eléctricas y masajes, análisis de orina completo, $2.00. Consultas de 1 a 5 p. m. y de 7 a 9 de la noche. Merced, 48. Teléfono A-0861. 340 28 f

Dr. Abelardo Labrador
Ha trasladado sus consultas gratis, de Monte 40 a Monte 74, entre Indio y San Nicolás. Especialidad en enfermedades de señoras, partos, venéreo y sífilis. pulmones, corazón y riñones, en todos sus períodos inyecciones intravenosas. Neosalvarsán, etc. Consultas pagas de 3 a 5 p. m. y gratis de 8 a 11 y media a. m. en Monte número 74, altos, entre Indio y San Nicolás. Para avisos: Teléfono U-2556. 50855 10 mz

DR. EMILIO B. MORAN
ELECTRICIDAD MEDICA, PIEL, VENEREO, SIFILIS
Curación de la uretritis por los rayos infra-rojos. Tratamiento nuevo y eficaz de la impotencia. Consultas de 1 a 4, Campanario 38. No va a domicilio. 377 28 f

Dr. Valentín García Hernández
Médico Cirujano
LUZ 15, M-1644, HABANA
Consultas de 1 a 3. Domicilio: Santa Irene y Serrano, Jesús del Monte. I-1840. Medicina interna. 332 28 f

DR. LAGE
Estómago, Debilidad sexual. Diabetes. Afecciones de señoras, sifilíticas y venéreas. De 1 a 4 y a horas convencionales. Patria 6, altos, Cerro. Teléfono A-3751. 359 28 f

Dr. Enrique Fernández Soto
Oídos, Nariz y Garganta. Consultas, lunes, martes y jueves de 2 a 4. Calle O, entre Infanta y 27. No hace visitas. Teléfono U-2465.
365 28 f.

PROFESIONALES

DR. JOSE LUIS FERRER
DIRECTOR Y CIRUJANO DE LA ASOCIACION DE DEPENDIENTES
Afecciones venéreas, vías urinarias y enfermedades de señoras. Martes, jueves y sábados, de 3 a 5 p. m. Obrapía 43, altos, teléfono A-4264.
370.—28 Feb.

DR. RAMIRO CARBONELL
Especialista en enfermedades de niños. Medicina en general. Consultas de 3 a 4. Escobar 142, teléfono A-1836. Domicilio: Calzada de la Víbora 686. Teléfono I-2874. 375 28 f

POLICLINICA INTERNACIONAL
Lealtad 143, entre Salud y Dragones. Teléfono A-0344. Consulta y reconocimiento gratis a los pobres de 10 a. m. a 8 p. m. No gaste el dinero estando sano en sociedades al parecer benéficas, gástelo aquí solo cuando esté enfermo. Tratamiento diario con inyecciones o patentes, corrientes eléctricas, pulverizaciones de vapor, Rayos X, análisis en general etc. por 5 pesos semanales a domicilio 10 pesos semanales. Especialidades, sífilis y venereo, anemia, neurastenia, reumatismo, tuberculosis, paludismo, eczema, mancha de la piel, asma, fiebre en general, enfermedades de señora etc.
339 f 28

DR. ABRAHAM PEREZ MIRO
MEDICO CIRUJANO
Animas 113, entre Campanario y Perseverancia. Consultas de 3 a 5. Tel. A-9206. 362 28 fb.

DR. ADOLFO E. DE ARAGON
MEDICO CIRUJANO
Partos y enfermedades de señoras Consultas: Martes, Jueves y Sábados. De 2 a 4. Manrique 129. Telf. A-9041.
432 4 mz

DR. RICARDO ALBALADEJO
Especialidad en vías urinarias. Tratamiento especial para la blenorragia impotencia y reumatismo. Electricidad Médica y Rayos X. Prado, 62, esquina a Colón. Consultas de 1 a 5. Teléfono A-3244. 383 28 f

HEMORROIDES
Curadas sin operación, radical procedimiento, pronto alivio y curación, pudiendo el enfermo seguir sus ocupaciones diarias y sin dolor. Consultas de 1 a 5 p. m. Suárez 32, Policlínica P. 335 28 f

Dr. Francisco Javier de Velasco
Afecciones del corazón, pulmones, estómago e intestinos. Consultas los días laborables, de 12 a 2. Horas especiales, previo aviso. Salud 34. Teléfono A-5418. 466 28 f.

DR. F. DIAZ ROCES
Ayudante de Cátedra de la Escuela de Medicina. Enfermedades de señoras y niños. Tratamientos modernos para las afecciones venéreas, sífilis, reumatismo, anemia, adelgazamiento y afecciones pulmonares. Inyecciones intravenosas. San Nicolás 76-A, entre Neptuno y San Miguel. Teléfonos M-1632 y U-2940. Consultas diarias de 1 a 6. Gratis a los pobres.
449.—5 Mz.

DR. MANUEL GALIGARCIA
Médico Cirujano y Ayudante por Oposición de la Facultad de Medicina. Cinco años de interno en el Hospital Calixto García. Tres años de Jefe Encargado de las Salas de Enfermedades Nerviosas y presuntos Enajenados del mencionado Hospital. Medicina General. Especialmente enfermedades nerviosas y mentales. Estómago e intestinos. Consultas y reconocimientos $5, de 3 a 5, diarias, en San Lázaro, 402, altos, esquina a San Francisco, teléfono U-1391.
376.—28 Feb.

DR. GONZALO PEDROSO
CIRUJANO DEL HOSPITAL MUNICIPAL DE EMERGENCIAS
Especialista en vías urinarias y enfermedades venéreas. Cistoscopía y Cateterismo de los uréteres. Cirugía de vías urinarias. Consultas de 10 a 12 y de 3 a 5 p m. en la calle de San Lázaro, 254.
318.—28 Feb.

INSTITUTO CLINICO
MERCED Núm. 48
Teléfono A-0861. Tratamientos por especialistas en cada enfermedad. Medicina y Cirugía de urgencia y total, Consultas de 1 a 5 de la tarde y de 7 a 9 de la noche.

LOS POBRES, GRATIS
Enfermedades del estómago, intestinos, hígado, páncreas, corazón, riñón y pulmones, enfermedades de señoras y niños, de la piel sangre y vías urinarias y partos, obesidad y enflaquecimiento, afecciones nerviosas y mentales, enfermedades de los ojos, garganta, nariz y oídos. Consultas extras $5.00. Reconocimientos $2.00. Tratamiento moderno de la sífilis, blenorragia, tuberculosis, asma, diabetes por las nuevas inyecciones, reumatismo, parálisis, neurastenia, cáncer, úlceras y almorranas, inyecciones intramusculares y las venas (Neosalvarsán). Rayos X, ultravioletas, masajes, corrientes eléctricas, (medicinales alta frecuencia), análisis de orina, (completo $2), (conteo y reacción de Wasermann), esputos, heces fecales y líquido céfalo-raquídeo. Curaciones pagos semanales (a plazos).
340.—28 Feb.

CORPORACION CLINICA
Teniente Rey, 78
Teléfono A-7913 y M-2364
Procedimiento especial en la curación de las ALMORRANAS. Sin dolor ni OPERACION. Pudiendo el enfermo continuar sus trabajos diarios. Tratamiento de la DEBILIDAD SEXUAL e IMPOTENCIA. Nerviosismo, etc. Vías urinarias, corazón y mentales. Estómago, pulmones y del riñón (hígado). Afecciones generales. Médicos especiales para los tratamientos, diagnósticos y curaciones. Cirugía y Medicina en general. (PARTOS), etc. Consultas de 1 a 5 p. m. y de 7 a 9 de la noche.

GRATIS LOS POBRES
Neosalvarsán y para diabéticos, eczemas, úlceras y demás enfermedades. Tatuajes, manchas, arrugas, verrugas, etc., son quitadas rápidamente. Reserva, garantía y seriedad profesional completa.
319.—28 Feb.

DR. F. GARCIA AMADOR
Especialista en Enfermedades de la Piel, Sífiles y Venéreos
ESPECIALISTA DE PARIS, LONDRES Y BERLIN
Curación de estas enfermedades por medio de los efluvios de alta frecuencia. Tratamiento eficaz para la curación de los barros, herpes, lunares, manchas y tatuajes. San Miguel 21, entre Industria y Amistad. Teléfono A-2561. Consultas de 10 a 12 y de 4 a 6. 381.—28 Feb.

"POLICLINICA HABANA"
Suárez, 32. Teléfono M-6233.
DIRECTOR FACULTATIVO
DR. FORTUNATO C. OSSORIO
De Medicina y Cirugía en general. Especialista para cada enfermedad. Consultas de 1 a 5 de la tarde y de 7 a 9 de la noche. Consultas especiales, dos pesos. Reconocimientos $3.00. Enfermedades de señoras y niños. Garganta, nariz y oídos, (OJOS). Enfermedades nerviosos, estómago, corazón y pulmones, vías urinarias, enfermedades de la piel, blenorragia y sífilis, inyecciones intravenosas para el asma, reumatismo y tuberculosis, obesidad, partos, hemorroides, diabetes y enfermedades mentales, etc. Análisis en general. Rayos X, masajes y corrientes eléctricas. Los tratamientos y sus pagos a plazos. Teléfono I-6288.
335.—28 Feb.

GIROS DE LETRAS

Dr. JUAN DE LA PUENTE
Médico de visita del Centro Asturiano. Niños, estómago e intestinos. Consulta diaria de 3 a 5. (Excepto Sábados). Industria 130, altos. Teléfono A-9685. Teléfono particular I-1197.
5214.—1 Mzo.

DR. GONZALO AROSTEGUI
Médico de la Casa de Beneficencia y Maternidad. Especialista en las enfermedades de los niños Médicas y Quirúrgicas. Consultas de 12 a 2. G, número 116, entre Línea y 13, Vedado, teléfono F-4233. 526.— Ind.

Dr. IGNACIO CALVO
GERVASIO 126. De 4 a 6. Telf. M-8434
Tratamiento de las HEMORROIDES, sin operación. Enfermedades del recto y del colon. Rectocopia y Signoidoscopia). 507.—18 Mz.

Dr. MANUEL LOPEZ PRADES
MEDICO CIRUJANO
De las Facultades de Madrid y la Habana. Con 35 años de práctica profesional. Enfermedades de la sangre, pecho, señoras y niños, partos. Tratamiento especial curativo de las afecciones genitales de la mujer. Consultas diarias de 1 a 3, Gratis los martes y viernes. Lealtad 93. Teléfono A-0226. Habana. 3780-20 feb.

DR. CABRERA
RADIOLOGIA EXCLUSIVAMENTE
Rayos X, Radium. Radicterapia profunda. Corrientes, Radiografías a domicilio. Antigua gabinete "Alamilla" San Miguel 116. De 2 a 6.
443-4 mz.

Dra. MARIA GOVIN DE PEREZ
Dra. MARIA PEREZ GOVIN
MEDICAS CIRUJANAS
De la Facultad de la Habana, Escuela Práctica y Hospital Broca de París. Señoras, niños, partos, cirugía, electroterapia, diatermia, masaje y gimnasia. Gervasio 60. Telf. A-6861.
364.—28 Feb.

DR. JOSE VARELA ZEQUEIRA
Catedrático de Anatomía de la Escuela de Medicina, Director y Cirujano de la Casa de Salud del Centro Gallego. Ha trasladado su gabinete a Gervasio, 126, altos, entre San Rafael y San José. Consultas de 2 a 4. Teléfono A-4410. 328 28 f

DR. J. M. VERDUGO
ESTOMAGO E INTESTINOS
Curación radical de la úlcera estomacal y duodenal y de la Colitis en cualquiera de sus períodos, por procedimientos especiales Consultas de 2 a 4 de la tarde. Teléfono A-4425. Prado 30, bajos. 379 28 f

DR. S. PICAZA
ESPECIALISTA DE LOS HOSPITALES DE PARIS Y NEW YORK
Tratamiento por los métodos más modernos de las enfermedades del estómago, intestino e hígado. Examen a los Rayos X, y análisis de las secreciones gastro-intestinales. Horas: de 2 a 4. San Lázaro 246. Teléfono F-4918. 502 16 mz.

CIRUJANOS DENTISTAS

DR. VALDES MOLINA
CIRUJANO DENTISTA
Avenida de Italia número 24, entre Virtudes y Animas. Teléfono A-8583. Dentaduras de 15 a 30 pesos. Trabajos se garantizan. Consultas de 8 a 11 y de 1 a 9 p. m. Los domingos, hasta las dos de la tarde.
472.—14 Mzo.

DR. PEDRO R. GARRIDO
CIRUJANO DENTISTA
Por las Universidades de Madrid y Habana. Especialidad en enfermedades de la boca que tengan por causa afecciones de las encías y dientes. Dentista del Centro de Dependientes. Consultas de 8 a 11 y de 12 a 4 p. m. Muralla 22, altos. Teléfono A-5260. 535.—24 Mzo.

DR. ALBERTO COLON
CIRUJANO-DENTISTA
Especialidad: carie dental, rápida curación en dos o tres sesiones, por dañado que esté el diente. Tratamiento de la PIORREA por la Fisioterapia bucal. Hora fija a cada cliente. Consultas de 9 a 5 p. m. Compostela 129, altos, esquina a Luz.
4441.—4 Mz.

NUEVO GABINETE DENTAL
El Dr. Arturo Alberni pone a la disposición del público en general su nuevo Gabinete Dental sito en Neptuno y Gervasio.
Allí encontrará usted garantía, economía y rapidez, pues son las tres cualidades que lo enaltecen como Dentista graduado de las Facultades de Baltimore y la Habana.
Consultas de 8 a. m. a 8 p. m.
425 28 fb.

DR. GUERRERO DELANGEL
DENTISTA MEJICANO
Técnico especial para extracciones. Facilidades en el pago. Horas de consultas de 8 a. m. a 8 p. m. A los empleados del comercio horas especiales por la noche. Trocadero 68-B. frente al café El Día, teléfono M-6395. 326 28 f

DR. H. PARILLI
CIRUJANO DENTISTA
De las Facultades de Filadelfia y Habana. De 8 a 11 a. m. Extracciones exclusivamente. De 1 a 5 p. m. Cirugía Dental en general. San Lázaro 318 y 320. Teléfono M-6094.
322 22 f

OCULISTAS

DR. A. C. PORTOCARRERO
OCULISTA
Garganta, nariz y oídos. Consultas de 1 a 4; para pobres, de 1 a 2. $2.00 al mes. San Nicolás 62, teléfono A-8627.
329 28 f

DR. JOSE ALFONSO
OCULISTA
Especialista del Centro Asturiano NARIZ, GARGANTA Y OIDOS
Calzada del Monte, 286. Consultas de 2 a 4. Teléfono M-2330.
327 28 f

DR. HORACIO FERRER
ESPECIALISTA EN ENFERMEDADES DE LOS OJOS
No dará consultas durante el mes de Febrero. Las reanudará el día 5 de Marzo. Avenida de Wilson y L. Vedado. 363 28 f

QUIROPEDISTA

Quiropedista TELLEZ
Especialista en el tratamiento de uñas encarnadas. Juanetes y callos supurados. Consultas de 8 a. m. a 6 p. m. Consulado y Animas. Teléfono M-2390.
430 28 f

COMADRONAS FACULTATIVAS

MARIA NUÑEZ
Facultativa en partos. Comadrona del Centro Balear. Consultas para las asociadas y particulares de 2 a 3 p. m. exclusivamente. Espada 105, bajos. Tel. U-1118. 475 10 mz

GIROS DE LETRAS

MANUEL GONZALEZ
Oviedo, Valdeparés, Corresponsal del Banco Canadá de Cuba, Banco Pastor de Coruña, Banco de Gijón, Banco Español Río de la Plata. Se hacen y reciben giros de España y extranjero y se abren cuentas corrientes con interés. 1529 8 ab

GIROS DE LETRAS

J. BALCELLS Y CO.
S. en C.
San Ignacio, Núm. 33.
Hacen pagos por el cable y giran letras a corta y larga vista sobre New York, Londres, París y sobre todas las capitales y pueblos de España, e Islas Baleares y Canarias Agentes de la Compañía de Seguros contra incendios. 354.—28 Feb.

N. GELATS Y COMPAÑIA
103, Aguiar 103, esquina a Amargura. Hace pagos por el cable, facilite cartas de crédito y giran pagos por cable; giran letras a corta y larga vista sobre todas las capitales y ciudades importantes de los Estados Unidos, Méjico y Europa, así como sobre todos los pueblos de España. Dan cartas de crédito sobre New York, Londres París, Hamburgo, Madrid y Barcelona.

CAJAS RESERVADAS
Las tenemos en nuestra bóveda; construída con todos los adelantos modernos y las alquilamos para guardar valores de todas clases, bajo la propia custoria de los interesados. En esta oficina daremos todos los detalles que se deseen.

N. GELATS Y COMPAÑIA
BANQUEROS
350.—28 Feb.

ZALDO Y COMPAÑIA
Cuba números 76 y 78
Hacen giros de todas clases sobre todas las ciudades de España y sus pertenencias. Se reciben depósitos en cuenta corriente. Hacen pagos por cable, giran letras a corta y larga vista y dan cartas de crédito sobre Londres, París, Madrid, Barcelona y New York, New Orleans, Filadelfia y demás capitales y ciudades de los Estados Unidos, Méjico y Europa, así como sobre todos los pueblos. 358.—28 Feb

OFICIAL

SECRETARIA de Comunicaciones. Negociado de Sellos y Materiales. Habana Febrero 16 de 1926. Hasta el día 10 de Marzo de 1926, a las diez a. m. se recibirán en esta Secretaría proposiciones en pliegos cerrados para el suministro y entrega del mobiliario para el nuevo Centro Telegráfico de la Habana. A la hora y día indicados se abrirán y leerán públicamente las proposiciones. En el referido Negociado se facilitarán pliegos de condiciones y cuantos más antecedentes sean necesarios. (Fdo.) J. M. Espinosa. Secretario de Comunicaciones. 2437.—Alt. 1o.

SECRETARIA de Comunicaciones, Negociado de Sellos y Materiales. Habana, Febrero 20 de 1926. Hasta el día 15 de Marzo de 1926 a las diez a. m. se recibirán en esta Secretaría, proposiciones en pliegos cerrados para el suministro y entrega del material eléctrico para el nuevo Centro Telegráfico de la Habana. A la hora y día señalados se abrirán y leerán públicamente las proposiciones. En el referido Negociado se facilitarán pliegos de condiciones y cuantos más antecedentes sean necesarios. (Fdo.) J. M. Espinosa. Secretario de Comunicaciones. 2436.—Alt. 1o.

1. ALQUILERES CASAS

Habana

ALQUILO por estrenar Factoría 104, frente Terminal, bajos, sala, dos cuartos, baño intercalado, comedor, cocina, 4 hornillas y calentador, servicios y entrada criados independiente 45 pesos. También se alquila el piso alto en 55 pesos. Ojo a personas de estricta moralidad solamente. Llave: Alto izquierda. Dueño: I-3362. 9707.—1 Mzo.

CIENFUEGOS 33. Se alquila en 60 pesos el segundo piso, compuesto de sala, comedor, tres cuartos y demás servicios, agua abundante. Informan: Obispo 104. Camisería. 9729.—3 Mzo.

SE cede la casa de Compostela 47, entre Obispo y O'Reilly, los bajos muy bien preparados para establecimiento. Se liquidan las existencias. En el mismo informan. 9518 1 mz

SE alquilan en 45 pesos los altos de la casa Misión número 118, sala, saleta, 2 cuartos, baño etc. Llaves bodega al frente. Dueño: I-2450. 9689.—14 Mzo.

SAN LAZARO, 322
Cerca Gervasio, sala, dos cuartos dormir, comedor, baño intercalado, cocina gas cuarto criado 75 pesos. La llave en la botica. Informan: A-8980. 9715.—2 Mzo.

CASITAS con luz eléctrica, se alquilan a una cuadra del Malecón en Hornos número 26, a 35 pesos. Informan en la misma. 9745.—1 Mzo.

SE alquilan las hermosas y ventiladas casas Plácido 18, primer piso, derecha y tercero izquierda y Cárdenas 64, segundo y tercer piso. Las llaves e informes en Zulueta 36-G. Teléfono A-9266. 9747.—9 Mzo.

SE alquila Maloja 201, esquina a Oquendo, con tres cuartos, sala, recibidor y baño moderno. Informes en los bajos. 9757.—9 Mzo.

ANIMAS 50
entre Amistad y Aguila, se alquila el segundo piso con sala, comedor y 3 cuartos. La llave en frente. Informes: Miguel F. Márquez.. Cuba 50. E671 5 d 28

SE alquilan los bajos de Lealtad, número 111, entre San Rafael y San Miguel, tiene sala, recibidor, comedor corrido, 7 cuartos y el baño intercalado, cuartos y servicios de criados etc. La llave en los altos. Informes: F-4496. 9753.—4 Mzo.

SE ALQUILA la planta baja de Bernal 29 con sala, comedor y 2 cuartos. Llave en Bernal y Aguila, bodega. Informes: Miguel F. Márquez. Cuba 50. E 672 5 d 28

ACABADOS de construir, se alquilan los altos de Fundición número 2, entre Compostela y Egido, tiene sala, recibidor, 5 cuartos, dos baños, precio 65 pesos. La llave en la bodega esquina de Egido. Informes: Teléfono F-4496. 9754.—4 Mzo.

GALIANO 72, ALTOS
Se alquilan los altos con sala, comedor, 4 cuartos, cocina de gas, etc., situados entre Lagunas y Animas. La llave en la sombrerería al lado. Informa: López Oña. Aguiar No. 71, Dpto. 410, de 9 a 11 a. m. y de 2 a 4 p. m. Tel. A-8980. 9768 9 mz.

SE alquila próximo a desocuparse el gran local con servicios suficientes de agua y demás que son necesarios, es propio para una industria o establecimiento, se dará barato, véanlo en la barbería. Informan y su dueño: San Miguel 86, altos. Teléfono A-6954. 9748.—7 Mzo.

GALIANO 72, BAJOS
Se alquilan estos bajos, propios para establecimiento, con sus vidrieras a la calle, situados entre Lagunas y Animas. La llave en la sombrerería al lado. Informa: López Oña. Aguiar 71. Dpto. 410, de 9 a 11 a. m. y de 2 a 4 p. m. Teléfono A-8980. 9769 8 mz.

ALQUILERES DE CASAS

SE ALQUILAN los altos de Jesús María 31 con sala, saleta, 3 cuartos y cuartos para criados en la azotea. Informan Mercaderes 36, altos. Oficina de Argüelles. A 201 3 mz.

PARA panadería, almacén o cualquier otra industria, se alquila una casa grande, en la calle de Cuba, entre Luz y Acosta. Informan: Cuba, 95. 9730.—14 Mzo.

MANRIQUE 5, altos, sala, recibidor, 4 cuartos, comedor al fondo. Informes: F-1475. 9738.—2 Mzo.

ALQUILO cerca Secretaría Obras Públicas, modernos altos, Curazao uno, esquina Luz; precios sesenta pesos. Llave: Informes: San Lázaro veintinueve, altos. 9726.—8 Mzo.

SE alquila la casa Trocadero 73, altos, con 6 habitaciones, sala, recibidor, comedor, baño, cocina, instalación sanitaria. La llave y demás informes en los bajos. 9703.—1 Mz.

SE ALQUILAN baratos los bajos de Jesús María 47, propios para establecimiento. Pueden verse a todas horas. Informes Luz 24. Teléfono I-2022. 9732 7 mz.

SE ALQUILAN altos Perseverancia No. 48 modernos. Sala, comedor, tres cuartos, baño, cocina gas. Llaves en los bajos. Informes Cerro 503. A-3837 $85. Fiador. 9779 3 mz.

SAN NICOLAS 28, a dos cuadras del Malecón y una de Galiano, acabada de construir, dos plantas, 4 dormitorios; sala; recibidor; comedor; pantry y demás servicios. Muralla 111. Teléfono A-7468. 9330 6 mz.

SAN NICOLAS 179. Se alquila el primer piso. Se compone de sala, recibidor, tres cuartos grandes y uno chico, baño intercalado con agua fría y caliente, comedor al fondo, cocina de gas, servicio para criados, nunca falta el agua. Informes en los bajos. Tel. M-3568. 9818 5 mz.

ALQUILO edificio moderno de tres pisos, juntos o separados, para hotel, huéspedes o comercio, situación Prado y Virtudes. Sin regalía. Doy buen contrato. Informa: Castroverde. Cuba 62. Teléfono A-2027. 9812 2 mz.

SAN RAFAEL 24 entre Aguila y Amistad, se alquilan los bonitos altos de El Telescopio, propios para profesional o modista. La llave en los bajos. Informan en Obispo 54. Teléfono A-2304. 9805 4 mz.

SE ALQUILA en Peñalver entre Arbol Seco y Subirana, una casita compuesta de sala, comedor y dos habitaciones con un buen patio. Precio $45 al lado, carpintería de A. Novoa, informan. 9804 7 mz.

SE ALQUILAN los modernos y frescos altos de Campanario 55 esquina a Concordia, compuestos de sala, antesala, 4 cuartos con baño completo intercalado, cocina de gas y servicio de criados. La llave e informes en la misma. Tel. A-9831. 9851 3 mz.

RESIDENCIA confortable. Acabados de construir, se alquilan los bajos y segundo piso de la casa Avenida de la República entre Aramburo y Hospital decorados y capaces para familia numerosa y de gusto. Hall, pantry despensa, baños de lujo, comedores con techos y zócalos estilo Renacimiento español, cocina de gas y cuarto y servicio de criados. Las llaves e informes en la portería. 9845 9 mz.

ESQUINA de 3 plantas, Condesa y Lealtad, acabada de fabricar, se alquila a una sola persona. Los bajos preparados para establecimientos y los altos para familia de gusto. Informan en Monte 103. La Democracia 9839 4 mz.

LINDOS altos en Ayesterán 3 cuartos, sala, comedor, hall, recibidor, cuarto criados doble servicios. Informan en la misma. Tel. A-1364. 9852 5 mz.

$60 A. Menocal y Santo Tomás, altos, muy ventilados, agua abundante, cocina gas, 3 cuartos; sala; comedor; acabado de fabricar; Informes Teléfono A-1364. 9853 5 mz.

CASA EN OCHENTICINCO PESOS
Se alquila en Rayo 84 A, la planta alta compuesta de sala, comedor, 5 amplias habitaciones, dobles baños, cocina gas, agua abundante. Llaves en Maloja 53, agencia colocaciones. Sr. Alonso. Condiciones: fiador y ser familia moralidad. 9800 2 mz.

CUBA 8
Se alquilan los bajos compuestos de zaguán, sala, saleta, tres habitaciones un salón con entrada independiente por Aguiar, cocina y demás servicios completos. Informa Sr. Alvarez. Mercaderes 22, altos. El papel dice donde está la llave. 9807 2 mz.

CERCA DE BELASCOAIN
Se alquilan los lujosos altos de la letra H y bajos de la letra A, de San José 124, entre Lucena y Marqués González, con sala, saleta, 3 habitaciones, salón de comer cuarto de criado y doble servicio sanitario con calentador. Informa Sr. Alvarez. Mercaderes 22, altos. El papel dice donde está la llave. 9808 2 mz.

ALTOS EN MISION
Se alquilan los altos de Misión 10, izquierda y derecha, esquina a Cárdenas con sala, comedor, tres cuartos y demás servicios. Informa Sr. Alvares. Mercaderes 22, altos. El papel dic edonde está la llave. 9809 2 mz.

ESCOBAR NUEVE
Se alquilan los bajos, con sala, saleta, 5 habitaciones y demás servicios. El papel dice donde está la llave. Informa Sr. Alvarez. Mercaderes 22 altos. 9810 2 mz.

COMODA Y BARATA CASA
Se alquila en la calle de Agustín Alvarez No. 1, a una cuadra del Nuevo Frontón y dos de Belascoain, con sala, saleta, 3 habitaciones y demás servicios. Informa: Sr. Alvarez. Mercaderes 22, altos. El papel dice donde está la llave. 9811 2 mz.

PARA INDUSTRIA O ALMACEN
se alquila en Figuras 3 1-2 entre Campanario y Lealtad, hermoso local de dos plantas, compuesto de salones de 400 metros cada uno. Informan Desegue 72. 9838 7 mz.

PARA FRUTERIA O BARBERIA
Se alquila en $30 un magnífico local de esquina, frente a la portada de la Quinta La Covadonga, calzada Cerro No. 476, esquina a San Pablo. Informa el encargado, en la habitación 4. 9793 9 mz.

VIRTUDES 115, BAJOS
Se alquila esta hermosa casa. Tiene sala, saleta, 3 cuartos, comedor, cocina, baño y servicios. Muy fresca, con buen frente y piso de mármol en la sala. La llave en los altos Informes en Cuba 16, de 8 a 11 y de 1 a 4. Tel. A-4885. 9780 6 mz.

SE alquilan los bajos Refugio 16 y también los altos. La llave en la carnicería. Informes, teléfono F. O 7808. 9359 2 mz

SE ALQUILAN en $65 los altos y en $60 los bajos de la casa Egido 109 o juntos para oficinas, frente a la Terminal. La llave Paula y Picota, bodega. Informan F-2127. A 1001 3 mz.

SE ALQUILAN dos hermosas casas, Suárez 116 altos y Suárez 116-A, altos, compuesta cada una de sala, saleta, 4 cuartos, servicios de criados, baño intercalado, cocina de gas y servicios sanitarios completos. Alquiler cada casa $70. Informan Teléfonos A-4358 y M-8263, altos. Botica Sarrá. 9079.—1 mz.

ALQUILERES DE CASAS

SE alquila bajos San Lázaro 236-A, sala, saleta, 4 cuartos y servicios de criados. Informes: Angeles 16. Mueblería "La Ideal". La llave en los altos. 9592.—5 Mzo.

AMISTAD, 28
entre Concordia y Virtudes. Se alquilan los altos sala, saleta, tres cuartos, cuarto baño y de servicios, en el tercer piso cocina con su torno, dos cuartos y servicios, agua abundante. Están acabados de pintar. La llave en el bajo. Informes: Cerro 522-A. 9595.—2 Mzo.

ALQUILO gran local, 1,200 metros moderno, almacén depósito. Animas 177, entre Oquendo y Marqués González, casita interior independiente, sala, cuarto, comedor, servicios, luz. Informes altos. 9574.—13 Mzo

BELASCOAIN número 54. Se alquila hermoso ventilado piso alto, moderno. Sala, recibidor, comedor, 4 cuartos doble servicio $85. Fiador. Informan en la misma de 1 a 5. 9632 1 mz.

BELASCOAIN 54. Se alquila hermoso salón corrido para Sociedad o Club u oficina particular con todas comodidades. Informan en la misma de 1 a 5 9633 1 mz.

SE ALQUILA en $75 la planta alta de la moderna casa San Miguel 254 D Sala, comedor, 5 cuartos, servicios sanitarios dobles, tanque de agua. La llave en la bodega esquina a Hospital Su dueño San Miguel 152, bajos. Teléfono A-4011. 9645 5 mz.

SE ALQUILAN los frescos altos de San Lázaro 87 entre Crespo y Aguila compuestos de sala grande, comedor, 3 cuartos, baño, cocina de gas y de carbón. servicio de criados con un cuarto en la azotea, acabada de instalar bomba Prats. Llave e informes en la misma. 9646 3 mz.

SE alquila la casa calle de Finlay, (antes Zanja), número 70; es apropósito para garage, depósito de mercancías o taller de alguna industria. La llave al lado, en el número 66-1|2, e informan en la calle de Gelabert, entre Gertrudis y Josefina, chalet "Villa Mercedes". Víbora. Teléfono I-4673. 9584.—6 Mzo.

SE alquilan los hermosos y lujosos altos de Habana 15, (a media cuadra del Parque Luz Caballero), compuestos de sala, recibidor, gabinete, tres cuartos, baño intercalado, comedor y servicios de criados. La llave en los bajos. Informan en Rayo 110. Teléfono A-9743. 9586.—6 Mzo.

SE alquilan los altos de Peñalver 89, (a una cuadra de Belascoain), compuestos de sala, comedor, dos cuartos, cuarto baño y cocina. La llave en la botica. Informan en Rayo 110. 9585.—6 Mzo.

SE alquila un piso bajo del moderno edificio Marqués González, número 14, entre Zanja y Salud, con sala, recibidor, 2 habitaciones grandes, baño intercalado, comedor al fondo y cocina de gas. Llaves e informes: Ferretería de Padre Varela y San Rafael. Teléfono M-9416. 9598.—2 Mzo.

HERMOSA casa Montoro 25, Carlos Tercero, portal, sala, hall, 4 cuartos, comedor, cocina, garage, servicios, cuartos de criados, cuarto chauffeur. Informa: Dr. Oñate. Teléfono A-8294. 9591.—1 Mzo.

PUNTO COMERCIAL
En lo mejor de la calle Compostela casi esquina a Muralla, No. 86, se alquila un buen local para establecimiento, de regular capacidad. La llave en Muralla 71. Informa: Arturo Fernández. Habana 86, tercer piso, de 3 a 6 p. m. 9634 13 mz.

SE ALQUILAN los altos de San Francisco 59 esquina a Infanta, sala, cuatro cuartos, comedor, baño intercalado, cocina, servicios criados, todos los cuartos balcón a la calle. $70.00. Llaves bodega. Informan Mercaderes 27 Aguilera Teléfono A-6524. 9067.—2 mz

SE ALQUILAN los bajos de Manrique No. 31, C., sala, comedor, 4 habitaciones $70. Tel. FO-7975. FO-7843 A 949 2 mz

SE ALQUILAN los modernos altos Bruzón 19. Terraza, sala, tres cuartos, comedor al fondo, baño completo cocina servicio; cuarto de criados. Llaves en el 17, bajos. Informan Mercaderes 27. Aguilera. A-6524. 9658 6 mz

EN CARLOS III 239 esquina a España se alquilan dos espléndidas casas altas, muy ventiladas, abundante agua con 9 piezas cada una. Informan en los bajos. Muñiz. A 609 2 mz.

CAMPANARIO 88
Esquina a Neptuno se alquila un segundo piso, con sala, comedor, tres amplias habitaciones y una para criados. Servicios modernos. Precio $100 Informan en los bajos. Peletería. 9648 3 mz.

SE ALQUILA, Príncipe 33, ventilados altos modernos. Sala, saleta, dos cuartos y servicios. Informan: en los bajos. 9668 1 mz.

NEPTUNO 101 1-2
Esquina a Campanario, se alquila un segundo piso, compuesto de sala, comedor, tres amplias habitaciones y una para criados. Servicios modernos Precio $110. Informan en los bajos. Peletería. 9649 3 mz.

SIN ESTRENAR,, magnífico piso en Jovellar y Espada, casa muy amplia y ventilada, propia para familia de gusto. Informan en el segundo piso. 9657 1 mz

ALQUILO CASA EN 60 PESOS
Narciso López 2 frente Muelles de Caballería, sala, comedor, tres habitaciones y demás servicios. Es muy fresca. En las mismas informan. 9679 2 mz.

SE ALQUILA un hermoso local, propio para carnicería o puesto de frutas en Bruzón y Luaces. Se da contrato. Informan en el mismo. Teléfono U-2973. 9630 1 mz.

AYESTERAN 12
entre Lugareño y Bruzón, se alquilan dos altos con terraza, sala, recibidor, cuatro cuartos, baño intercalado, comedor al fondo, cocina y calentador de gas, servicios para criados en $75 y $85. Informan: altos. 9676 1 mz.

SE alquila para industria, comercio o depósito los bajos Cuba 119, esquina a Merced, con cuatro puertas por Merced y dos por Cuba, precio 80 pesos. 9573.—5 Mzo.

MANRIQUE 63, bajos, próximo a San Rafael. Sala, recibidor, 3 cuartos, saleta al fondo. Para verla de 10 a 11 y de 4 a 5. Informan: Teléfono A-1715. 9566.—1 Mzo.

SE ALQUILAN los altos de la casa Trocadero 79. La llave en los bajos del 77. Informes: Villegas 98, altos. Tel. M-5222. 9445 2 mz.

BASARRATE 1, entre Neptuno y San Miguel, frente a la Universidad. Alquilo una buena casa gran sala, saleta, tres hermosas habitaciones, baño completo y de criados. 9427.—3 Mzo.

SE alquilan casas de altos y bajos, completamente nuevas en las calles de Desagüe, Franco y Peñalver. Informan: Ramón Planiol, Luyanó 154 Teléfono I-1861. 9415 2 mz

MUY BUENA OFICINA
Se alquila en O'Reilly, 40 esquina a Aguiar. Casa moderna. Todo confort. Informan en el café.
9251 4 mz

ALQUILERES DE CASAS

SE ALQUILAN DOS ESPACIOSAS NAVES SITUADAS EN LA CALZADA DE INFANTA ENTRE SAN MIGUEL Y SAN RAFAEL. 9476—2 Marz.

ALQUILO San Miguel 298 esquina a Basarrate con sala, saleta, tres habitaciones, cocina, baño y demás servicios. Alquiler $60 sin rebaja. La llave en el 292. Informan Tel. F-5241. 9442 5 mz.

SE ALQUILA la casa de dos plantas Blanco 43, para familia, almacén o depósito. Informes Villegas 98, altos Tel. M-5222. 9444 2 mz.

SAN Lázaro 69, bajos, se alquila esta amplia casa, propia para profesional, por tener capacidad para familia y gabinete. La llave en la bodega de enfrente. Su dueño, teléfono A-1658. 9554 1 mz

SE alquila una cómoda y ventilada casa situada en la Calzada de Infanta entre San Rafael y San Miguel acera de los pares. 9477—2 Marz.

1600 METROS CUADRADOS DE SUPERFICIE
Se alquila gran local para almacén, tienda de cualquier giro, compañía de vapores o refinería de petróleo, en el punto más comercial de la ciudad, la esquina de Mercaderes y Obrapía, compuesta de 1.600 metros cuadrados de superficie con 14 puertas para cargar y descargar por Mercaderes y Obrapía. Se puede reformar la fachada, su interior o construir la casa de nuevo, para lo cual podemos ofrecer un contrato desde 10 a 30 años. Informan en la misma G. Rodríguez Co. Tel. A-2260. 9488 5 mz.

SE ALQUILA el fresco y moderno piso alto de Monte 168 y compuesto de gran terraza al frente, sala, saleta, 4 habitaciones, baño intercalado con agua caliente y fría, comedor al fondo, amplia cocina de gas, cuarto y servicios para criados independientes y patio. Informan en los bajos. Teléfono A-2066. 9479 5 mz.

AGUIAR 92, entre Obispo y Obrapía. se alquila planta baja propia para academia, empresa u oficinas, 550 metros. Se da contrato Teléfono A-3387 Muñiz. 9523 8 mz

MURALLA 68
Se alquila el segundo piso muy fresco y ventilado con 4 cuartos, sala y comedor, buen servicio sanitario. La llave en los bajos. Almacén de Sombreros. Informes Tel. I-6223 o U-2318 A 3 mz.

VENDO Campanario casi esquina a Reina, dos pisos $16.000. Informan Tel. F-5514.

CHALET amueblado, estilo Bungalow, 2 pisos, garage, piano, etc. Todo confort $120. mensuales. Informan: Tel. F-5514. 9450 1 mz.

A los comerciantes, Industriales y Almacenistas
Se alquila la casa Estrella, 79, con unos 500 metros de superficie. Tiene refrigerador. Informan: I-3945. 9394.—7 Mzo.

POZOS Dulces 24, a dos cuadras de Carlos III, y a la entrada del juego de pelota, Almendares, se alquila la planta baja, tres habitaciones y buenos servicios. Informan en los altos de la misma. 9380 1 mz

PARA ESTABLECIMIENTO
cedo gran local en Belascoain, tiene cerca de 400 metros, paga 150 pesos de alquiler y tiene buen contrato. Informa: José A. Ramos. Paz y Zapotes. Teléfono I-7455. 9396.—5 Mzo.

HABANA 133, entre Sol y Muralla, se alquila el segundo piso, tres habitaciones y buen servicio. Puede verse e informan en la misma de una a cinco. 9381 1 mz

SE ALQUILA
Habana, la casa Carmen, número 47, compuesta de sala, 4 cuartos y demás servicios. Precio 50 pesos, 2 meses fondo. Informan: Castillo, 45. Teléfono A-0224. 9422.—3 Mzo.

SE alquilan el primer piso derecho de la casa Santa Clara 29, compuesto de sala, saleta, tres habitaciones, servicio sanitario completo. La llave en los bajos. Informan Sr. Lazcano, Banco Nacional 306, teléfonos A-1051 o F-5694. 9367 7 mz

A dos cuadras del Prado y una del Malecón, se alquila el primero y segundo piso de la fresca y ventilada casa Industria 14, esquina Refugio, con sala, comedor, tres cuartos y uno para criado, baño, ducha, dos inodoros y cocina. Llave en la bodega. Informes: San Lázaro 17. 9123.—1 Mzo.

SE alquila la casita Obrapía 70, propia para un pequeño establecimiento. Informan en la misma. Telf. F-1153. 8340 28 ab

SE alquila Avenida Menocal (antes Infanta) entre Benjumeda y Llinás, tres casas altas, con sala, comedor, cuatro cuartos baño intercalado, agua caliente y fría cocina de gas, cuarto de criado. Informes: Teléfono I-1116. 9363 7 mz

VIRTUDES, 144 1-2
bajos con sala, recibidor, comedor, 5 cuartos, baño, galería, cocina de gas y carbón cuarto y servicio de criados. Informan Tel. F-2134.

BELASCOAIN 17
Al comercio. Se alquila un local para establecimiento en $55.00. La llave al lado. Informan: Tel. F-2134.

BELASCOAIN, 66
Se alquilan los altos en $135 con sala, recibidor, gabinete, 4 cuartos, comedor, baño intercalado, cocina, cuarto y servicio de criados. La llave en los bajos. Informan: Tel. F-2134. 9277 2 mz.

SE alquila la casa Benjumeda 14-B, La llave en la bodega. Informes teléfono F. O. 7808. 9359 2 mz

SE alquilan los bajos de Puerta Cerrada, 59, cuatro habitaciones, sala, saleta y demás servicios en 50 pesos Informes Menéndez, café El Día, teléfono A-2453 9362 1 mz

SE ALQUILA una casa segundo piso, moderna, recién fabricada, con tres cuartos, sala, comedor y baño intercalado, cocina de gas, muy ventilada en Villegas 34 esquina a Progreso. 9310 2 mz.

LOCAL ALQUILO O TRASPASO
en lo mejor de Neptuno, tiene vidrieras y armatostes preparado para cualquier giro, precios de situación, sin regalía. Suárez 103, bajos. Teléfono M-5440. 9005.—9 mz.

SAN JUAN DE DIOS, 4
Se alquila la planta alta, compuesta de sala, comedor, tres habitaciones, cocina, baño etc. La llave e informes en Habana número 82. Teléfono A-2474. 8961.—2 Mzo.

M.E.C.D. 2016

ALQUILERES DE CASAS

SE ALQUILA casa Concordia 182, altos, moderno, compuesto de sala, comedor, tres cuartos, buen servicio La llave en la esquina de Aramburu, bodega. 9125 28 fb.

SE alquila el tercer piso de Campanario 168, consta de sala, un cuarto, comedor, baño y cocina, $45. Informan I-5922. La llave en la bodega. 9353 1 mz

SE ALQUILA por $70 en Zulueta 32, por Arco del Pasaje, gran local propio para establecimiento, oficina, comisionista, etc., con vidrieras al frente, entresuelos, habitación interior, servicios sanitarios y patio. Informan Teléfonos M-6263 y A-4358. Altos botica Sarrá. 9083.—1 mz.

INFANTA 87, piso principal con: sala, saleta, comedor, 4 habitaciones baño intercalado, cocina y servicio de criado. Precio $80. Informan y llaves. Infanta 95, altos o U-2311. 9150 2 mz.

OFICIOS 86, se alquila el piso principal de esta moderna casa, frente a la Alameda de Paula, consta de sala grande, comedor, cuatro cuartos, doble servicio sanitario y abundante agua. Informan: Oficios 88, almacén. 8699.—2 Mzo.

SE alquilan los bajos de Consulado, 24, a media cuadra del Prado, con zaguán, sala, saleta, comedor, tres amplias habitaciones, cuarto de baño, cocina, cuarto y servicio para servidumbre y patio azulejeado. Precio 100 pesos al mes con fiador. Las llaves, preguntar por Silverio en el 2o. piso alto. Para más informes: Dr. Obregón. Calle 5a., casi esquina a Luz, Arroyo Naranjo. 8456.—5 Mzo.

SE ALQUILAN frescos y hermosos bajos de Desague 72 compuestos de sala, saleta, 7 grandes cuartos, comedor, cocina, dos baños, tres patios y lavaderos. Precio módico. Informan en los altos. 9260 3 mz

SE ALQUILAN los bajos de la casa Salud 128 a cuadra y media de Belascoaín de reciente construcción compuestos de sala, tres habitaciones, comedor, baño intercalado. Su dueño San Rafael 113. 9330 1 mz

COMISIONISTAS, muy barato alquilo los bajos San Isidro 76, junto a los muelles y la Estación. También alquilo los altos muy cómodos para una corta familia y baratos. Todo acabado de fabricar. 9283 4 mz

ARAMBURO 42

entre San Rafael y San José, a media cuadra del Parque Trillo, se alquila el primer piso alto, compuesto de sala, recibidor, cuatro cuartos, sala de comer al fondo, baño intercalado completo, cocina de gas y servicios de criados. La llave en el piso de arriba. Informes Librería Albela, Belascoaín 32-B, teléfono A-5893. 9030.—2 mz.

SE ALQUILA planta baja, Empedrado esquina a Aguiar, 800 metros de superficie con vidrieras, propias para exhibición de automóviles, compañía de seguros etc. Informan en la misma. 9155 5 mz.

SE alquila el alto de San Miguel 123, entre Gervasio y Escobar. Se compone de sala, saleta, cuatro habitaciones, baño intercalado, comedor, cuarto y servicio de criados. La llave en el bajo. Informan: Belascoaín 2, Romeo y Julieta, y en el teléfono U-3456. 9127.—1 Mzo.

ESQUINA DE TEJAS

Se alquila, para establecimiento la espaciosa y bien situada casa de la Calzada del Monte 404. Informan Monte 412. 8759 7 mz.

MUY BUENA OFICINA

en O'Reilly 40, esquina a Aguiar. Informan en el café. 7402.—13 Mzo.

ALQUILERES DE CASAS

A una cuadra de la esquina de Tejas, en casa nueva frente a un gran jardín, se alquilan departamentos dos cuartos, baño intercalado, sala, comedor y cocina en 50 pesos. Propietario: Calzada del Cerro, 426. 7403.—13 Mzo.

CORCORDIA 19 entre Aguila y Gallano, altos modernos. Sala, saleta, comedor, 4 cuartos, baño intercalado servicios criados. Informan San Lázaro 69. 8490 5 mz.

ROMAY No. 25

a media cuadra de Monte, se alquila primer piso compuesto de sala, recibidor, 4 cuartos, baño intercalado completo, cocina de gas y servicios de criados. La llave en Infanta y Santa Rosa. Informes Librería Albela, Belascoaín 32-B, teléfono A-5893. 9029 2 mz

SE alquilan los bajos de Damas 5, compuesto de sala, comedor, tres cuartos, cocina, buen baño y demás servicios. La llave en la bodega esquina a Luz. Informan teléfono F-4496. Precio $55.00. 9122 1 mz

SE alquilan los bajos de la calle de Progreso 14, al lado de la esquina de Compostela, frente al Banco The National City Bank; se compone de recibidor, sala, cuatro cuartos, baño intercalato, comedor, cuarto de criados, con servicio, cocina de gas y calentador, todo decorado. Las llaves el portero teléfono I-4990. 8971.—2 Mzo.

SE alquila el segundo piso de la calle de Progreso 14, al lado de la esquina de Compostela, frente al Banco The National City Bank; se compone de recibidor, sala, cuatro cuartos, baño intercalado, comedor, cuarto de criados con servicio, cocina de gas y calentador, todo decorado. Las llaves el portero, teléfono I-4990. 8972.—2 Mzo.

SE ALQUILA segundo piso San Miguel 179, D, sala, comedor, tres cuartos, baño intercalado, cocina, servicios y cuartos criados $60.00. Llaves botica. Informes Mercaderes 27. Aguilera. Tel. A-6524. 9066.—2 mz.

SE ALQUILA

Casa Economía número 52, de altos y bajos, la llave en la esquina de Misión y su dueño: Calle Gelabert, entre Josefina y Gertrudis, precio altos 70 pesos, bajos 60. Teléfono I-4673, Víbora. 8911.—2 Mzo.

Cerro

SE ALQUILA la espléndida casa Calzada 575 esquina a Carvajal, acabada de pintar, en la parte más alta del Cerro, a 3 cuadras de la Esquina de Tejas, con portal, vestíbulo, sala, saleta, gran galería, comedor, 4 magníficos y ventilados cuartos, dos baños intercalados, dos cuartos altos, 3 para criados, con servicios, cocina y repostería, garage para dos máquinas, agua abundante, fría y caliente. Precio $225 Teléfonos F-3150 y U-1923. 9775 7 mz.

EN Santa Teresa, esquina Infanta, Cerro, se alquila una casa altos, muy barata, sala, saleta, comedor, cuatro cuartos, baño intercalado, cocina de gas y terraza. Informan: Atocha y Zaragoza, bodega. Teléfono I-2784. 9762.—4 Mzo.

SE ALQUILA casa Cerro 454, moderna, 400 metros, industria, comercio, profesional $100 abierta de 1 a 3. Informes Salud 21. Tel. A-2716. 9643 6 mz.

CERRO 524 altos, a una cuadra de Tulipán, amplios, frescos, baratos, acabados de aregiar agua abundante. Informan Tel. F-5690. 9473 1 mz.

EN Santa Teresa esquina Infanta, Cerro, se alquila una casa altos, muy barata, sala, saleta, comedor, cuatro cuartos, baño intercalado, cocina de gas y terraza. Informan: Atocha y Zaragoza, bodega. Teléfono I-2784. 8955.—27 Feb.

ALQUILERES DE CASAS

SE ALQUILAN los altos modernos San Joaquín 132, pegado al Puente de Agua Dulce. Sala, comedor, 2 cuartos baño moderno y cocina de gas, instalación, luz eléctrica y teléfono. Llaves en el 134. Informes: Roca. Droguería Sarrá. 9631 3 mz.

SE ALQUILAN muy baratos espléndidos altos a una cuadra de Esquina de Tejas con sala, saleta, 4 cuartos y todos sus servicios. Calle de Cruz del Padre y Velázquez. Informan en la esquina, bodega. 8349 4 mz.

Jesús del Monte-Víbora

VIBORA. Se alquila una hermosa casa de esquina, 75 metros sobre el nivel del mar. Pedro Consuegra 67 A Informan al lado. Tel. U-2174. 9837 4 mz.

ALQUILO casitas independientes altos a $22, bajos $20; son nuevas. Sala, dos hermosas habitaciones, baño, cocina y servicios, está en lo más alto y sano de la Víbora, los tranvías a una cuadra, desde Luyanó por los tranvías de Batista en tres minutos está usted en las casas frente al Convento Santa Clara. Reparto Batista, calle C entre 11 y 12. U H 9742 4 mz.

EN LUYANO. Se alquila un lindo piso alto que forma la calle Cueto y Rodríguez para familia de gusto con sala, comedor, dos cuartos, cuarto de baño completo y cocina de gas. Informes: bajos, derecha. Tel. A-8291. 9829 2 mz.

ALQUILO esquina para establecimiento, calle Luis Estevez próximo tranvía Santos Suárez. Doy contrato. Precio $28. Dueño: Belascoaín 124, altos. García. A 305 2 mz.

SE ALQUILA para establecimiento la esquina de Avenida de Acosta y Revolución. se alquilan varias casas por Revolución sin estrenar, véanlas que es un gran negocio. Informan en la misma. Tel. I-3326. 9849 2 mz.

SE ALQUILA el bonito chalet Luis Estevez 72, es de dos plantas, propio para una sola familia. Tiene garage y cuarto para el chauffeur. La llave en el 70. Más informes San Anastasio No. 80. Teléfono I-3326. 9850 2 mz.

SE ALQUILA una bonita casa en Rodríguez a media cuadra del tranvía de Concha. Informan Teléfonos I-4081 y M-3291. 9706 2 mz.

SE ALQUILA, a una cuadra de la calzada y media de Concepción, una moderna casa compuesta de portal, sala, recibidor, 3 cuartos, baño intercalado comedor al fondo, garage dos cuartos altos galería y jardín. Informes: Tel. M-8724 A 550 2 mz.

Casas modernas a 23, 30 y 40 pesos con 2, 3 y 4 cuartos, respectivamente, sala, baño, etc. Calle Justicia esquina a Arango a tres cuadras de la Quinta del Centro Gallego y dos del tranvía de Luyanó. Las llaves en la bodega. Informan por el Teléfono M-5523. 9847 3 mz.

ACABADA de construir en lo más alto de la Víbora, se alquila el alto de la casa Estrada Palma número 221, entre Mayía Rodríguez y Sola, con todo el confort para personas de gusto, tiene sala, hall, 3 hermosos dormitorios, baño de lujo intercalado, comedor al fondo, pantry, cocina, servicio de criados y agua abundante Informan por teléfono U-1808. Alquiler 80 pesos. 9705.—2 Mzo.

SANTOS Suárez. Muy baratas se alquilan tres casas, dos bajos y uno alto en Serrano y San Leonardo, modernas, tres habitaciones con baño intercalado, modernísimo comedor, cocina y cuarto y servicio criados. Pueden verse a todas horas. La llave en el bajo. Informa: Luis M. Santeiro. Teléfonos I-5285 y A-3413. U. H. 9719.—15 Mzo.

OPORTUNIDAD, alquilo dos grandes salones Jesús del Monte 577, entre Santa Catalina y Milagros, véame, doy buen contrato y poco alquiler. Teléfono U-1938. 9721.—6 Mzo.

SE ALQUILA

Espléndida casa Guasabacoa 58, a cuadra y media Calzada Luyanó, portal, sala, saleta, tres cuartos, cocina grande, patio y traspatio. La llave en la bodega próxima. 9713.—3 Mzoz.

JESUS del Monte, se alquilan en 50 pesos los altos Delicias y Quiroga, sala, recibidor, cuatro habitaciones, baño intercalado, saleta, servicio para criado, no falta agua. 9699.—5 Mzo.

MILAGROS 52

entre San Anastasio y San Lázaro, a una cuadra del tranvía, se alquila esta espléndida casa. Portal, sala, saleta, 3 cuartos, baño intercalado comedor, cocina de gas, cuarto y servicios de criados, patio y traspatio, alquiler muy módico. Informan San Anastasio 94 entre Milagros y San Francisco. 9549 3 mz.

SE alquila B. Lagueruela 39, casa moderna y cómoda. Informan. B. Lagueruela 41-A, esquina a 3a. Teléfono I-2339. 9571.—6 Mzo.

SE ALQUILA en $20 con luz, casita interior, dos departamentos, cocina y baño independiente. Milagros 124 entre Lawton y Armas. 9675 2 mz.

SE ALQUILA en $40 la casa Libertad No. 72 entre Vega y Bruno Zayas, nueva, portal, sala, comedor, dos cuartos, cocina y buen baño. 9674 6 mz.

SE alquila acabado de fabricar los altos de la esquina de Estrada Palma y Juan Delgado lo mejor y más alto de Santo Suárez, compuesto de sala, comedor, tres cuartos, baño intercalado completo y agua caliente, hall, cocina, terraza, servicio criados y escalera azotea precio 60 pesos y los de al lado en las mismas condiciones 55 pesos. Informan en la misma. 9581.—8 Mzo.

VIBORA. Se alquilan varias casas de alto y bajo Calzada y Vista Alegre, de 2, 3 y 4 habitaciones con todo confort. Precios desde 50 pesos. Informa su dueño en el 574. 9572.—3 Mzo.

ALQUILO casita sin estrenar, calle Luis Estevez, próximo tranvía Santos Suárez. Portal, sala, un cuarto grande. servicios, cocina, patio, independiente. Precio $27. Informes I-7427. A 304 1 mz.

SE ALQUILA moderna casa Dolores C entre Correa y Cocos. Sala, saleta y 3 cuartos con baño intercalado y traspatio $45. Dueño: Tel. A-8854. 9673 4 mz.

SE ALQUILA casa de una sola planta a la moderna en Heredia 5 entre las de Chaple y Luis Estevez. Informan Tel. A-6413. Campanario No. 56. 9543 3 mz.

VIBORA

Pedro Consuegra y 1a., altos frescos, ventilados, se alquilan dos casas completas con sala, saleta, cuatro cuartos, etc. Precio módico. En los bajos informan. 9605—4 Mz.

ALQUILERES DE CASAS

SAN ANASTASIO 94, ALTOS

entre Milagros y San Francisco, a media cuadra del tranvía y tres de la calzada. Se alquila esta espléndida casa de reciente construcción y que consta de las siguientes comodidades: Terraza, sala, saleta, cuatro espaciosos dormitorios, lujoso baño intercalado con todos sus accesrios, agua fria y caliente, galería de persianas, hermoso comedor, cocina, despensa, cuarto y servicios de criados, cuarto y lavadero en la azotea con su toma corriente para planchar. Alquiler sumamente módico e informan en los bajos. 9548 3 mz.

EN EL REPARTO "Los Pinos", cerquita del Paradero de Miraglores, Avenida del Oeste entre Manhattan y Avenida del Apóstol, se alquila el chalet Villa Encarnación, acabado de construir, mampostería y azotea compuesto de jardín, portal, sala, saleta, dos habitaciones, cocina comedor y sus servicios y gran patio en $40. La llave el cartel dice donde están. Informes en Chacón 19 bodega esquina a Compostela. Teléfono A-7154. 9609 3 mz.

LUYANO. Se alquila en $45 la casa Santa Felicia 31 entre Cueto y Rosa Enrique, compuesta de portal, sala, recibidor, comedor, tres cuartos baño cocina y garage. La llave e informes al lado y al Tel. A-4685. 9670 8 mz.

ALQUILO en $22 con luz una casita Tiene dos habitaciones, cocina, servicio y patio. Calle Lagueruela esquina a Cuarta, bodega, Víbora. 9612 1 mz.

SE alquila la casa semi-chalet, Manuel Pruna, 138, una y media cuadra de la Calzada de Luyanó, portal, sala, saleta, 4|4, saleta al fondo muy fresca, buen patio 55 pesos fiador. La llave en la bodega. Informan en Monte 224. Teléfono A-0005. F. Córdova. 9559.—4 Mzo.

JUNTO al colegio de los Maristas. En lo más saludable de la Víbora. Se alquila el precioso chalet de la calle de Vista Alegre entre Juan Bruno Zayas y Luz Caballero, acabado de fabricar, propio para familia de gusto, compuesto de sala, saleta, cuatro cuartos, cuarto de baño intercalado, comedor, cuarto de criado con sus servicios, garage, cuarto de chauffeurs con sus servicios, un gran patio, abundante agua, alquiler módico. Informan: Teléfs. M-4127, U-4209. 9662—2 Mz.

LUYANO. Manuel de la Cruz y M. Pruna, se alquila casita. Sala, 2 cuartos y demás servicios $20. La llave en la bodega. Dueño F-4216. 9432 2 mz.

A VIVIR barato. Calle Vega y Serafines, frente a La Ambrosía, dos casitas con portal, sala y tres cuartos $25 mensual. También hay habitaciones a $8. Informan en la bodega. Ferreiro. 9342 4 mz.

SE ALQUILA una casa sin estrenar en Dolores y Porvenir con jardín, portal, sala, saleta, galería cerrada, tres habitaciones, baño intercalado comedor cocina agua caliente, lavadero y patio. Precio $50. Informan en la obra. 9506 1 mz.

ALQUILO hermosa casita en lo mejor de Santos Suárez, portal, sala, dos cuartos, servicio intercalado comedor cocina y patio en $45. Santa Irene 98. Informes al Teléfono A-0833. 9521 28 fb.

HERMOSO local para establecimiento, sin estrenar, se alquila en Durege y Correa, al lado del taller de carpintería. $50 mensuales. 9535 8 mz.

SE alquila fresca y cómoda casa calle Buenaventura 31. Informan: U-1541. Jesús del Monte. 9417.—2 Mzo.

SE alquila esquina con 200 metros cuadrados propia para establecimiento en el lugar más céntrico de Luyanó. Informa Ca. de Madera Planiol, S. A. Telf. I-1861. 9414 2 mz

ALQUILO San Indalecio D, entre Serafines y Agua Dulce, portal, sala, comedor, tres cuartos, cocina. La llave letra B. Teléfono U-1819. 9403.—5 Mzo.

EN lo más alto de Mantilla, Reparto Toledo, a una cuadra de la carretera, fondo de la quinta de Don Cecilio, hermosa casa nueva, con soberbia vista, con sala, 2 cuartos, comedor, cocina, inodoro, electricidad, pozo de agua. Obras Públicas facilita la del acueducto diariamente. Es un sanatorio pero no se admiten enfermos. Informan en la misma o por el teléfono A-3751. 9384.—2 Mzo.

SE alquilan los altos de Concha y Juan Alonso con 3 cuartos y sala en 35 pesos. Informan en los bajos bodega. Teléfono I-2707. 9401.—5 Mzo.

JESUS DEL MONTE. Se alquila la casa Ensenada casi esquina a Pérez, por Ensenada. Tiene tres hermosas habitaciones, sala y saleta y los más cómodos servicios. Las llaves Ensenada 16. Bodega. 9253 5 mz

JESUS del Monte. Se alquila en 42 pesos casa calle Flores, 31-D, entre San Leonardo y Enamorados; barrio Santos Suárez. Llave al lado. Informan: Calle 8, número 45, entre 17 y 19. Vedado. Teléfono F-5168. 9142—3 Mz.

JESUS del Monte, casa nueva, San Nicolás, número 2-A, con sala, dos habitaciones, cocina y azotea en 32 pesos. 9164.—3 Mzo.

O'Farrill 26, Loma del Mazo, se alquila portal, sala, comedor, 4 habitaciones, doble servicio, jardín, patio y traspatio. 9134.—3 Mzo.

DESEA ESTABLECERSE O ABRIR SUCURSAL

Alquilo esquina de fraile 255 metros propia para panadería u otra industria o comercio, próxima a terminar. Lacret y Pasaje. Reparto Santos Suárez. 8847 1 mz.

SE ALQUILA

la casa Bruno Zayas casi esquina a Santa Catalina, media cuadra del tranvía, jardín, portal, sala, recibidor, comedor, tres cuartos, baño intercalado, cocina, cuarto y servicio de criados. La llave en la bodega. Informan teléfono I-2107. 9027.—1 mz

SE ALQUILAN varias casas en Calzada y Vista Alegre. Precios desde $50. Es el punto mejor de la Víbora. Informa su dueño en las mismas 574 Hay agua siempre. 8494 26 fb.

SE alquilan casitas en Herrera 23, a 18 pesos, bodega. Teléfono I-7470. Labra, Luyanó, entre Luco y Justicia. 7915.—2 Mz.

EN $30 se alquilan unos altos nuevos de tres apartamentos y terraza, baño y cocina, todo moderno. San Francisco y 10, Reparto Lawton, pregunten en la bodega. 9000.—2 mz.

SE alquila en la calle de Juan Delgado 83, entre Libertad y Milagros, Víbora, Reparto Mendoza, frente a los carritos de Santos Suárez, espléndido chalet de una planta; se compone de jardín, portal, sala, saleta, tres cuartos, baño intercalado hall, comedor, cocina, cuarto de criados y servicio y traspatio. Informan del mismo, teléfono I-4990. 8973.—2 Mzo.

ALQUILERES DE CASAS

Se alquila el hermoso chalet

de lujo, Vista Alegre 14, entre San Lázaro y San Anastasio, ocho cuartos altos al fondo, garage, es un sanatorio, con agua abundante. Informes Vista Alegre 12, dos cuadras de la Calzada. 8697.—7 Mzo.

SANTOS SUAREZ. Se alquilan los altos de la hermosa casa San Bernardino 35 entre San Julio y Paz, compuestos de portal, sala, recibidor, comedor, tres cuartos, cocina, servicio criados; baño intercalado. Garage. La llave en los bajos. Informan Teléfono A-4685. 8812 2 mz.

CALZADA, 258, Jesús del Monte, alquilo baratos tres pisos principales independientes a profesionales o familia, sala, saleta, comedor, tres cuartos, baño intercalado, servicios dobles. Llaves: Peletería, bajos, A-6523. 9428.—2 Mzo.

Marianao

QUEMADOS de Marianao, General Lee No. 3 se alquilan dos bajos a $22 y un local para garage o taller. La llave en la esquina. Tel. M-9698. 9833 2 mz.

SE ALQUILAN en el Reparto La Sierra, dos casas en Seis entre Cinco y Siete, con jardín, portal, sala, comedor, cocina, cuarto, garage, patio y servicios de criados en los bajos y cuatro cuartos dormitorios, servicio y terrazas al frente y al fondo en los altos. Informa: José F. Barraqué. Siete esquina a Cuatro. La Sierra. Tel. FO-1423. 9841 6 mz.

ALQUILO preciosa casita con garage propia para matrimonio, en la calle Doce Ampliación Almendares. Está sin estrenar. Precio módico. La llave al fondo por la calle 10. Informa: Castroverde. Cuba 62. Tel. A-2027. 9814 2 mz.

SE ALQUILA en Marianao, calle C entre 1a. y 2a. cerca paradero Columbia y tranvías una accesoria, 2 cuartos, baño, cocina, luz en $18. 9669 1 mz.

PUENTES GRANDES

Real 38, se alquilan casitas a $17 y $18 de mampostería con dos departamentos grandes y patio y en Real 45 habitaciones y Real Ceiba 128, habitaciones también. 9686 3 mz.

REPARTO Rosalía, casas a 30 pesos acabadas fabricar, techos monolíticos, pisos mosaicos, sala, dos habitaciones, cocina, servicios sanitarios. Calle B y Calzada. Luyanó. Dueño: Galiano 114, altos Vajilla. Manuel Díaz. 9411.—2 Mzo.

COLUMBIA. Con luz en 18 pesos, alquilo accesoria con comodidades. Calle Miramar, entre Gálvez y O'Farrill. Informes en la misma o al teléfono I-3769. 9370.—3 Myo.

SE ALQUILA en las proximidades del Nuevo Colegio de Belén, Calzada de Columbia, esquina a Mendoza, nuevo chalet, para larga familia, con tres lujosos baños, aparte del de criados, garage para dos máquinas, cuartos para servidumbre y chauffeur, lavandería, bonito y amplio jardín. Puede verla a todas horas. Otros informes Sr. Rodríguez. Obispo 16 esquina a San Ignacio. 9127 5 mz.

BUENAVISTA

nave grande y muy barata, se alquila para industria o almacenes. Avenida Segunda, entre 5 y 6, Buenavista, Paradero Orfila, donde estaba la gran fábrica de mosaicos Meca y Fernández. Informa su dueño: Dr. González Montes. Teléfono M-5827, M-5810, M-2899. Empedrado 42. Depto. 202. 9197.—20 Mzo.

ALMENDARES 14 y B, frente a las líneas Playa Estación Central y Vedado-Miramar, se alquila moderna casa, 4 habitaciones, 2 portales, cuarto criado y garage $65.00. Informan al lado. Teléfono FO-1762. 8720.—28 Feb.

MARIANAO, departamentos todo moderno, dos cuartos, baño, cocina, sala, pisos mosaico, techos concreto 20 pesos, edificio Nogueira, frente Estación Habana Central. Teléfono FO-7014. 8444.—5 Mzo.

Vedado

VEDADO. Se alquila un alto interior amueblado con todo lo necesario, terraza con vista a la calle y al mar, sala, comedor, dos cuartos con lavabos de agua corriente, baño moderno y cocina de gas. E, 119, entre 13 y 15. 9735.—2 Mzo.

ALQUILO en el Vedado los altos del moderno chalet calle C, entre 17 y 19, número 169, compuestos de terraza, sala, comedor, cuatro cuartos, dos baños intercalados, cocina, cuarto y baño criado. La llave en los bajos. Precio 120 pesos. 9704.—2 Mzo.

OPORTUNIDAD, alquilo 15, esquina A, local de esquina, otro al lado por 15, otro por A barato, buen contrato en Lawton, en la misma de 12 a 2. U-1938. 9725.—6 Mzoz.

VEDADO. Se alquila el chalet número 347, calle 27, entre Paseo y 2, de dos plantas con garage, dos baños y 5 cuartos de dormir. 9731.—6 Mzo.

VEDADO

Calle 21 y 8, se alquila el chalet "Villa Carmen", tiene jardín, portal, sala, comedor, tres cuartos grandes, baño de familia, cocina, garage y cuarto de chofer, cuarto y servicio de criados independientes. Informan: López en Muralla 56. Teléfono A-3442. 9763.—3 Mzo.

AVENIDA de los Presidentes 222, bajos, alquilo espaciosa, ventilada, agua caliente. Informes: Calle 23, número 195. Teléfono F-5460. 9751.—4 Mz.

VEDADO, en 40 pesos alquilo sala, comedor, 3 cuartos, servicios sanitarios y terraza en la calle Seis, número 250 y 252 entre 25 y 27, el encargado informa. 9773.—2 Mzo.

SE ALQUILA la casa calle Once entre Doce y Catorce en el Vedado. Tiene sala, comedor, cuatro habitaciones, dos baños intercalados, cocina, cuarto y servicio para criados. La llave en frente. 9777 4 mz.

VEDADO, 15, número 145, entre J y K, con sala, biblioteca, recibidor, un dormitorio y demás servicios en los bajos, 5 dormitorios y 2 baños altos, garage. Informes: F-1475. 9739.—2 Mzo.

K 186 entre 19 y 21 se alquila con sala saleta, 7 habitaciones con dos baños, garage y demás comodidades La llave e informes L 164. 9842 2 mz.

SE ALQUILA la espaciosa casa calle 10 entre 11 y 13, Vedado, compuesta de portal, sala, saleta, recibidor, comedor, dos patios interiores; 7 cuartos de dormir, dos de criados, cocina, 2 baños; servicio sanitario y baños de criados, jardín al frente, garage. Informa: Dr. Baralt. Banco Nacional 400 A. Tel. A-6862. 9617 1 mz.

VEDADO

Se alquilan los espaciosos altos de 21, esquina a B, compuestos de sala, comedor, cuatro cuartos, dormitorio, baño intercalado, cuarto criados y sus servicios, cocina y doble terraza. Informan en los bajos de la misma. 9589.—18 Mz.

VEDADO. Se alquila la casa Zapata 130, entre 2 y 4, tiene sala, comedor, tres cuartos, servicio y patio. Informes: Teléfono F-4878. 9555.—6 Mz.

VEDADO. Alquilo altos acabados de construir, 12 entre Calzada y Quinta frente al Tennis, portal, sala, comedor, hall 4 cuartos baño lujoso intercalado, pantry, cocina y calentador de gas, cuarto y servicio criados, abundante agua. Ultimo precio sin rebaja $100. La llave e informes bajos al lado. Tel. F-5425. No tiene garage. 9525 3 mz.

ALQUILERES DE CASAS

F, entre 27 y 29, Vedado, alquilo altos modernos con todas las comodidades, vestíbulo, sala, terraza, salón de comer, 4 habitaciones, hall, baño intercalado cocina pantry cuarto y servicio de criados, agua abundante y precio módico. Informan en los bajos. 9534 8 mz

SE alquila una casa con tres habitaciones, sala, comedor, jardín y portal, en $45. Vedado, calle 26 entre 15 y 17. Informan en la misma. 9538 5 mz

ALQUILO en calle 27, esquina a Paseo, Vedado una casa de planta baja con 3 cuartos, sala, comedor, cuarto de criado con su servicio, cuarto de baño, patio, portal y jardín, gana 65 pesos. Llave en la bodega. 9582.—1 Mzo.

SE ALQUILA en lo mejor del Vedado, calle 17 No. 487, frente al gran colegio Las Teresianas, unos altos compuestos de una gran terraza cubierta, sala, recibidor, despacho, cuatro grandes cuartos de 4 1|2 metros por 4 1|2, dos lujosos baños, varios closets, hall, amplio comedor, cocina de gas y carbón; pantry; lavandería, cuarto criados, garage con cuarto para chauffeur. Informa su dueño en los bajos. Tel. F-5490. 9665 3 mz

SE ALQUILA Calzada o calle 7 entre H e I, un piso bajo con sala, 7 habitaciones, comedor, 2 baños intercalados, 4 cuartos de criados, garage para dos máquinas. Informan en B 142 esquina a 15. Tel. F-13087. Las llaves en los altos. 9654 3 mz

SE ALQUILAN los altos de Calzada No. 132 entre 10 y 12, Vedado. Precio $175. Dueña I-3280. 9651 5 mz.

SE ALQUILA una casa propia para tren de lavado en 12 No. 194 entre 19 y 21 y para particular. También se alquila. Vedado. 9681 3 mz.

SE ALQUILAN los bajos acabados de construir a una cuadra del Colegio La Salle en 11 entre A y B. Tienen garage. Buen precio. Tel. F-5854. 9467 7 mz.

SE alquila una casita nueva de ladrillo y techos monolíticos $30 mensuales. Calle 15 entre 18 y 20. Vedado. 9495 2 mz.

SE ALQUILAN los altos K 166 entre 17 y 19, compuestos de terraza, sala, comedor, cocina, cinco cuartos grandes baño completo cuarto y servicio de criada! Informan en los bajos. A 1000 5 mz.

SE alquilan accesorias a $20 y $25 en el Vedado calle 26 entre 15 y 17. Informan en la misma. 9537 5 mz

VEDADO

Solo quedan dos casas por alquilar. Se han fabricado con todo lo deseable. Cuatro cuartos grandes y baño intercalado, servicios de criados. No deje de verlas. Alquiler $125. Calle 10 entre 15 y 17. Informa señor Rodríguez. Obispo 16 esquina a San Ignacio. 9465 2 mz.

EN EL VEDADO en la calle 9 esquina a I, se alquila una moderna y bonita casa compuesta de vestíbulo, saleta, sala, gran terraza, amplio comedor, cuatro hermosas habitaciones baño moderno con agua fría y caliente combinadas, a todos los servicios del mismo, espacioso hall pantry cocina cuarto y baño para criados una gran azotea con una habitación en la misma y garage. La llave en los bajos de la esquina. 9320 1 mz.

VEDADO. Se alquilan en $90 los bajos a la brisa B 290, a media cuadra del carro de Zapata (Marianao-Parque Central). Jardín, portal, sala, saleta, cuatro cuartos, dos baños, agua abundante fría y caliente. Informes Srtas. Casals. San Lázaro 504. Teléfono U-2157. 9275 4 mz.

SE alquila el chalet calle H, 154, entre 15 y 17, con tres habitaciones, sala, comedor, cocina en planta baja, cinco habitaciones en planta alta y un cuarto en la azotea, garage y cuarto de chauffeur, baño completo y agua abundante. La llave en la esquina H y 15. Informan: Teléfono FO-1209. 9198.—1 Mzo.

EN EL VEDADO, calle I No. 6 se alquila la moderna casa compuesta de vestíbulo, terraza, tres amplias habitaciones, baño moderno con agua fría y caliente, combinados a todos los servicios del mismo; un hermoso comedor, pantry, cocina, cuarto y baño para criado, una gran azotea con un cuarto con un buen lavadero. Muy fresca y ventilada. La llave e informes al lado en el No. 5 9321 1 mz.

CASITAS INDEPENDIENTES VEDADO

Calle 26 entre 27 y 29, a una cuadra del tranvía de 23. Se alquilan de portal, sala, cuarto, comedorcito, patio, servicios sanitarios. Todas independientes. Precio $20. Fiador. Informarán Manuel Rodríguez, (puesto de frutas, 26 y 27) o Manzana de Gómez 206, teléfono A-0383 de 3 a 6 p. m. 7885 2 mz

VEDADO. Se alquila una casa mampostería, escalera de mármol, portal sala, comedor, tres habitaciones, baño intercalado; cocina y servicio criados cale 27 No. 439 entre 6 y 8. Precio $65.00. Informan en los bajos. Teléfono F-5560. 9302 6 mz.

SE alquila la casa F número 246, entre 25 y 27, a una cuadra de los tranvías, con sala, recibidor, tres cuartos, cuarto de criada y servicios, comedor al fondo jardín y traspatio. Teléfono F-5432, entrada para criados independiente. La llave al lado. Tiene gas. 9118 1 mz

VARIOS ESTABLECIMIENTOS

pueden poner en la mejor esquina del Vedado, en 12 y 23, se alquila, por puertas o aparte, o todo para víveres finos, ferretería, botica, restaurant, barra fonda. Pueden dar comida a 40 familias que hay en la casa. Informan en la misma. 8913 2 mz

Varios

EN Guanabacoa, se alquilan cuatro casas acabadas de fabricar, próximas al tranvía, lugares céntricos y fresco, sala, saleta y tres habitaciones, servicios intercalados y cocina, servicios y cuarto para criados, patio y traspatio. Precios $30, $40, $45. Una de planta alta con brisas directas de Cojímar de iguales comodidades y con dos grandes terrazas $35. Informes: A. Vila. Martí, número 8. "La Casa Grande". Teléfono M-06-5116. 538.—10 Mzo.

2. ALQUILERES DEPTS.

Habana

SE alquila un elegante departamento en el 5o. piso de la casa San Lázaro 222 y 224, 3 posesiones y baño propio en 40 pesos. El portero informa. 9766.—2 Mzoz.

NARCISO LOPEZ 4

frente Muelles de Caballería. Alquilo hermosos departamentos de dos y de tres habitaciones, los hay de esquina con sus servicios interiores. También una habitación con vista a la calle. 9678.—3 Mzo.

HERMOSO Departamento en casa de familias con teléfono. San Nicolás 128, altos. Precio módico. 9820 4 mz.

HERMOSO DEPARTAMENTO

$20. Compuesto de dos habitaciones, habitaciones solas, baratísimas, se puede lavar, cocinar y niños. Amargura 16 casi esquina a San Ignacio. 9824 9 mz.

ALQUILERES DEPTS.

PARA CABALLEROS

Departamentos con recibidor, habitación y baño privado, independientes, económicos, confortables. Servicios de alumbrado, teléfono y comida. San Rafael 246, una cuadra pasado Infanta. 9603 3 mz.

EN CASA de familia respetable, se alquila un hermoso y fresco departamento. Sólo a personas de absoluta moralidad. Galiano 52, altos. 9680 1 mz.

SE ALQUILAN dos departamentos, propios para barbería y lechería, Príncipe y San Francisco, al lado de la bodega y en la calle Gervasio 146 se alquilan accesorias, planta alta, muy baratas. 9685 3 mz.

MONTE 2-A

esquina a Zulueta. Alquilo hermosos departamentos de dos y tres habitaciones vista a la calle, amplios y frescos. Buenos pisos. Casa de todo orden 9677 2 mz.

UN departamento tres habitaciones, salida y servicio independiente. $35. Galiano 37. 9539 1 mz

APARTAMENTOS BASARRATE

PARA PEQUEÑAS FAMILIAS

Recibidor, alcoba y lujoso baño privado. Servicios de alumbrado y teléfono. Comidas a su vivienda. Independientes. Confortables. Ventilados. Visítelos. Seleccione el suyo. Económicos. San Rafael 246, entre Basarrate y Mazón, una cuadra de Infanta. 9602.—3 Mzoz.

SE ALQUILA Paula 79, una cuadra de la Terminal, departamento con sala, tres cuartos, cocina, servicio sanitario, accesoria; dos cuartos; patio; servicio, muy barato (independiente) 9607 6 mz.

DEPARTAMENTO a la calle a matrimonio sin niños, se alquila en Corrales entre Egido y Zulueta. Informes en la vidriera de El Sol de Madrid. Egido y Corrales. 9614 1 mz.

PASAJE recién fabricado. Departamentos de sala y cuarto, con su cocina y agua independiente a $17. Peñalver 116 esquina a Subirana. 9628 6 mz.

SE alquilan en Lucena, 23, entre San José y Zanja, amplios y ventilados departamentos a precios muy económicos. Infórmese con el encargado. 9158.—10 Mzo.

APARTAMENTOS

en Lindero 24, de cuarto, sala, baño, cocina gas, entre Díaz Blanco y Clavel, a 27 pesos. F. O. 1960. 8915 2 mz

Barrios

ESPLENDIDOS departamentos de dos habitaciones, patio y traspatio, con vista a la Calzada. Cristina 40 esquina Concha, antigua Clínica Malberti, próximo al Mercado Unico. 9627 6 mz.

APARTAMENTOS

Vedado en 12 y 23 de una dos y tres habitaciones con baño, a 35, 45 y 50 pesos: quedan pocos. Doy comida a 25 pesos por persona, servida de restaurant. Informan en la misma. F. O. 1960. 8914 2 mz

3. ALQUILERES HABTS.

Habana

SE alquilan dos habitaciones altas independientes a personas mayores de buenas costumbres en casa de un matrimonio solo. Informes en Virtudes, 26, después de las 11 de la mañana. 9716.—2 Mzo.

PRADO 87, altos del Cine Lara, alquilo una habitación interior amplia y ventilada en 30 pesos. 9722.—7 Mzo.

SE alquilan habitaciones para hombres solos y un zaguán en Lamparilla 84. 9759.—2 Mzo.

OBRAPIA 96 y 98. Se alquilan habitaciones a la calle e interiores, grandes y frescas, a dos cuadras del Parque Central, lavabo de agua corriente luz toda la noche, especiales para oficina u hombres solos de moralidad. Informes el portero. 9758.—5 Mzo.

SE alquilan dos habitaciones separadas con vista a la calle a personas de moralidad en Carlos III, número 2, entresuelos. 9770.—2 Mzo.

ACOSTA 109, segundo piso. Se alquila una habitación, con balcón, muy fresca, en casa particular. 9782 2 mz.

PALACIO ABADIN

Cuba 86 casi esquina a Teniente Rey. Edificio moderno, moral, tranquilo, habitaciones con lavabos, amuebladas, ropa y limpieza $25, $30 y $35 mensuales. M-9726. 9828 4 mz.

SE alquila una habitación en San Lázaro 147, esquina a Manrique. Teléfono M-1301. 9692.—7 Mzo.

SE alquila en Lagunas 87, bajos, un cuarto chico a hombre solo. 9638.—2 Mzo.

HABITACIONES. Galiano 111, altos, alquilo habitaciones amplias, claras y ventiladas. Hay una con vista a la cale, propia para matrimonio u hombres solos. Se exigen referencias. 9664 1 mz.

SE alquilan habitaciones amuebladas para hombres solos con toda asistencia muy buena comida a 30 pesos al mes por todo, se admiten abonados al comedor a 20 pesos al mes. San Miguel 49, altos, entre Galiano y San Nicolás. 9601.—4 Mzo.

CABALLEROS o matrimonio se alquilan dos habitaciones juntas o separadas, una con vista a la calle hermosa, hay baño intercalado. Industria 168, primero. Teléfono A-0646. 9604.—1 Mzo.

SOL 79, habitaciones a $12, $15 y $25 y $30 con balcón a la calle, casa de mucho orden. Luz toda la noche, agua abundante. Telf. A-3387. 9522 8 mz

AGUIAR 92. Habitaciones de 15, 20 y 25 pesos con muebles o sin luz toda la noche, agua abundante. Teléfono y criado. Casa de orden. 9524 13 mz

SE alquilan dos habitaciones, hombres o matrimonio sin niños. Monserrate 101, piso 3o. Informan café. [illegible].—1 Mzo.

EN SOL 48 se alquilan amplias y ventiladas habitaciones con baño moderno, teléfono y luz a $32, $25, $23 y $12 a familia de moralidad. 9438 3 fb.

Gran casa para familias. Aguila 113 esquina a San Rafael. En el punto más céntrico de la Habana. Habitaciones y departamentos con vista a la calle y con baño privado. Servicio esmerado. 9509 2 mz.

ESPLENDIDA y fresca habitación, se alquila. Obispo 107, altos, derecha. 8114.—3 Mzo.

Habana: Se alquilan habitaciones o departamentos para oficina en los altos de la casa Empedrado 16. Informan Arellano y Hnos. Cuba 50. Teléfono A-8297.

401.—Ind. 30 Oc.

EN casa particular se alquila amplia y fresca habitación con balcón a la calle. Precio de situación. San Lázaro 145, segundo piso. 9371.—1 My.

ALQUILERES HABITACIONES

ESPLENDIDAS HABITACIONES, $16 A $30

Algunas con baño privado muy frescas. Edificio moderno, tranquilo y de orden, viva cómodo y barato. Marqués González 84, entre Peñalver y Desagüe. Teléfono U-3914. 8087.—3 Mzo.

ALQUILO habitación amplia y fresca con lavabo de agua corriente y ducha de agua fría y caliente, es casa de familia, se prefieren hombres solos. Jiménez. Bernaza 41, altos. 9399.—4 Mzo.

MATRIMONIO alquila en casa moderna dos habitaciones juntas o separadas, espléndido baño, punto céntrico cerca tranvía. Informes teléfono M-6219. 9374 2 mz

PRADO 105, ALTOS

Se alquilan espléndidas habitaciones con vista al Paseo e interiores, trato esmerado y familiar, estremada limpieza, comida sana y confortable. Teléfono M-5192. 9100.—2 Mzo.

EN BERNAZA 62, altos se alquila una sala con un cuarto con vista a la calle. En la misma informan. 9278 4 mz.

PARA OFICINAS

Habitaciones altas, amplias y frescas. Se alquilan en

OBRAPIA Núm. 19, Esq. SAN IGNACIO

Lugar céntrico. Zona comercial. Hay elevador. Informan en O'Reilly número 11. Departamento 507. Teléfono A-4817.

524.—5 Mz.

MONSERRATE 93, ALTOS

entre Lamparilla y Obrapía, se alquilan habitaciones con lavabo agua corriente, muebles especiales a precio reducido. Más informes en la misma 6726 9 mz.

SE ALQUILAN cómodos cuartos en Omoa 14 a $12. En J. del Monte 156 a $14. Estos con luz de dos locales. Allí informan. 9317 28 fb.

HABITACIONES espléndidas, frescas, lavabo corriente, para matrimonio o profesionales, con muebles si desea, vista la calle e interiores, una en azotea. Absoluta moralidad. Animas 32. 9327 2 mz.

EN AGUACATE 47, altos del Dandy, se alquilan habitaciones con y sin muebles, servicio de ropa y limpieza a 20 pesos con balcón a la calle. Precio razonable. 9001.—4 mz.

SE alquila habitación amueblada, fresca, clara, gran cuarto baño, teléfono. No hay cartel ni puerta ni balcón. Cámbianse referencias. Precio módico. Villegas, 88, altos. 8729.—2 Mzo.

SE ALQUILA una habitación con muebles, es muy fresca, agua caliente, luz y teléfono. Obispo 97, segundo. 9046.—1 mz.

Barrios

CUARTOS, en Jesús del Monte, con luz eléctrica, buenos servicios y ducha, a 8 pesos, "Villa Java". San Luis y Colina. 9718.—3 Mzo.

EN casa de familia respetable se alquilan unas habitaciones con toda asistencia. Se piden referencias. Vedado. Calle 10, número 148, entre 15 y 17. U H 8730 4 mz

SE alquila a hombre solo, una hermosa y confortable habitación amueblada. Informan: Teléfonos M-5698 y M-9442. 465—id-7

ALQUILO habitaciones muy amplias a $12, agua abundante, muy frescas, Durege entre Santa Irene y Correa, altos taller de carpintería. 9536 8 mz

4.—ANIMALES

VENDO dos jacas caminadoras, siete cuartas, cinco años y una albarda criolla. Julio Cil. Redención 138. Teléfono FO-7789. 9547.—18 Mzo.

SE VENDE una perra de raza esquimal y pomerania. Razón Prado 101. 9285 1 mz

MULOS, VACAS Y CABALLOS

Recibimos el lunes 75 mulos de superior calidad y propios para toda clase de trabajos. Tenemos mulos de uso y bicicletas nuevas, muy baratas. También recibimos 50 vacas Holstein y Jersey, de lo más fino que se importa para Cuba, muchas de ellas registradas de pura raza. Tenemos caballos finos de Kentucky; marchadores y de trote a precios muy arreglados. Visítenos y saldrá usted complacido. Vendemos a precios sin competencia Harper Bros. Calzada de Concha 11, esquina a Fomento, Luyanó, Habana. 7271 12 mz.

SE venden juntos o separados una novilla de raza, 3 chivas, 1 chivo, dos cajas, un banco y herramientas de carpintero. Dolores, esquina Alberto. Santa Amalia. Informan: Pocito, 12, D, Víbora. 9130.—1 Mzo.

CABALLOS Y MULAS BARATOS

La mayor en el giro, habiendo recibido gran cantidad de mulos nuevos, maestros de todos tamaños, nos complacemos en ponerlos a la venta sumamente baratos. Tenemos además 40 mulos de uso casi regalados, 6 zorras para madera, veinte carros de cuatro ruedas de todas clases, cuarenta bicicletas del país y americanas, 3 faetones, un tilbury, tres arañas. Ofrecemos para persona de gusto caballos y mulos de monta criollos y de Kentucky, Jarro y Cuervo. Marina, número 3, esquina a Atarés, J. del Monte. Teléfono A-1376. 8749.—22 Mzo.

SE vende una mula criolla de tiro. Informan: Cerro 542, por Arzobispo. 8581.—1 Mzo.

VACAS lecheras de raza Holstein, dando de quince a veinte litros diarios, a precios módicos, también cerdos de raza, registrados, para criar. Matadero de Luyanó, Kilómetro cuatro, Calzada de Guanabacoa. 8757 7 mz.

5. AUTOMOVILES

Accesorios

SE vende una carrocería Ford en muy buen estado y con fuelle nuevo. Informes, calle 13 esquina a 16. Teléfono F-1177, Vedado. 9540 5 mz

AUTOMOVILES

"ESPIRITU MOTOR"

Para camiones, cocinas y automóviles se sirve a domicilio a 20 centavos galón. Mínimo que se despachan 10 galones. Exija que se lo pesen para que vea que tiene 100 grados. El chauffeur lleva el alcohómetro. Teléfono I-3617. Concha, 3, Compañía Destiladora "Gancedo". 8414 20 Mzo.

Ventas

PARA las próximas carreras. Cuña Hudson en perfectas condiciones mecánicas, desarrollando gran velocidad. Se vende, dando facilidades en el pago. Lange Motor Co. Ave. de Washington 12. Teléfono U-2614. 9795 2 mz.

SE VENDE

FIAT CERRADO. Apropiado para familia. En buen estado. Equipado con buenas gomas. CIA. del AUTO UNIVERSAL, Marina 2.

547 2 mz

SE vende un camión Stewart 2 y media toneladas con muy poco uso. Informan: Neptuno 134. 9693.—9 Mzo.

OPORTUNIDAD

CHANDLER SEDAN completamente nuevo. 1.000 millas caminado. CIA. del AUTO UNIVERSAL, Marina 2.

550 2 mz

GRAN oportunidad. Se vende en 350 pesos Cadillac tipo 57 con sus gomas en muy buen estado. Lange motor Co. Ave. de Washington 12. Tel. U-2614 9797 2 mz.

HUDSON último modelo, se vende este elegante tipo especial, de 4 asientos, con ruedas de disco, goma ballon y mucho extra, único en la Habana. Puede verse en Príncipe 47. Sr. Llano Tel. U-2282. 9816 6 mz.

SE VENDE

MARMON. Siete pasajeros. Ruedas alambre, fuelle, vestidura, motor y gomas en muy buenas condiciones. CIA. del AUTO UNIVERSAL, Marina 2.

546 mz 2

HUDSON 7 pasajeros, con 4 amortiguadores Westinghouse, acabado de pintar, vestidura, fuelle y gomas en muy buen estado. Se vende. Lange Motor Co. Ave. de Washington 12. Tel. U-2614. 9796 2 mz.

OCASION

LINCOLN siete pasajeros. Un año de uso. Se vende por tener que embarcarse el dueño. CIA del AUTO UNIVERSAL, Marina 2.

549 2 mz

CADILLAC 7 pasajeros, tipo 57, ruedas alambre. En magníficas condiciones mecánicas, cualquier prueba en $350. Cuban Auto Co. San Lázaro 297. Tenemos repuesto para Renault. 9708 1 mz.

CUIA CHANDLER. Tipo Cloverlive, caminando se liquida en $125. Lange Motor Co. Ave. de Washington 12. Tel. U-2614. 9798 2 mz.

A PRECIOS de verdaderas gangas y con facilidades de pago si se desean, se venden magníficos automóviles en perfecto estado mecánico y muy buena apariencia, de las marcas siguientes: Studebaker, Marmon Hispano Suiza, Cadillac, Hudson, Chandler y otros europeos, todos de 7 asientos. También los hay de 5 asientos marca Dodge, Willys Knight Renault, Estrella, Velie y una cuña Buick. Sus precios desde $200 a $700 según su estado. Véalos antes de comprar otro y no se arrepentirá. O'Reilly 2. 9774 2 mz.

SE vende un Paige de 7 asientos en perfectas condiciones, chapa particular, para verlo e informes, solamente de 11 a 1 en Virtudes 26. 9717.—2 Mzo.

GANGA

MARMON Modelo 1924, siete pasajeros, seis ruedas alambre, solamente 9.000 millas caminado, en perfectas condiciones, casi como nuevo. CIA del AUTO UNIVERSAL, Marina 2.

549 2 mz

CHANDLER 7 pasajeros, caminando, ganga $300. Lange Motor Co. Avenida de Washington 12. Tel. U-2614. 9799 2 mz.

HUDSON Tipo Limousine, en magnífico estado de pintura, gomas y motor, vestidura nueva. Se vende a buen precio. Lange Motor Co. Ave. de Washington 12. Teléfono U-2614. 8766 2 mz.

M.E.C.D. 2016

AUTOMOVILES

OPORTUNIDAD. Ford último modelo, completamente nuevo, con chapa particular, se vende a precio de ganga. Lange Motor Co. Ave. de Washington 12. Tel. U-2614.
9644 1 mz.

CAMION STERLING

de 5 toneladas, sin reconstruir, garantizado, carrocerí comercial, facilidades de pago. $2.500. E. Valdés. Luyanó 101. Teléfono I-1946.
9610 4 mz.

UN camioncito cerrado de reparto en cien pesos. Cerro 566, frente a Palatino. 9554.—1 Mzo.

HUDSON 7 pasajeros con 4 amortiguadores Westinghouse, acabado pintar, vestidura, fuelle y gomas en muy buen estado, se vende. Lange Motor Co. Ave. de Washington 12. Tel. U-2614. 8767 2 mz.

MOTOCICLETAS HARLEY-DAVIDSON

La más segura y fácil de manejar. Un modelo para cada propósito. Se venden más motocicletas Harley-Davidson que ninguna otra marca en el mundo. Hay una razón. Completo surtido de piezas y accesorios. Unico agente: José Preras. Avenida de la República 390. Tel. U-2143. Cable: "Presa". 5282-1 ab.

GRAN OPORTUNIDAD. Se vende en $350 Cadillac tipo 57 con sus gomas en muy buen estado. Lange Motor Co. Ave. de Washington 12 Tel. U-2614. 8768 2 mz.

SE VENDE

Un automóvil "Roamer" cerrado, de medio uso, cuatro asientos y gomas nuevas: $300.00. Para probarse, en la Quinta Palatino, Cerro
544.—8d 27 Feb.

EL CAMION
SIN COMPETIDOR
Sterling
AGENTES:
WILLIAM A. CAMPBELL Inc.
O'Reilly 2 y 4 Habana
E. 682.—31d-1o.

VENDO Hispano Suiza en 350 pesos, 4 asientos 15 H. P., un motor de carrera especial. Véalo en Empedrado y Monserrate. Café Toral. José Rodríguez. 9157.—1 Mzo.

6.—BONOS Y CRÉDITOS

Compras

Cheques Bancos H. Upmann y Compañía y Banco Nacional

Compro cantidades chicas y grandes, véame antes de vender y le doy el dinero en el acto. Manzana de Gómez, 318. Manuel Piñol. 7382.—13 Ma.

COMPRA DE CREDITOS Y VALORES

Certificados del Gobierno, que estén aprobados por la Comisión de Adeudos, cheques del Banco Nacional, cheques del Banco H. Upmann y Compañía, acciones de la Cervecera Polar, bonos del Central Fidencia, acciones de la Havana Central diferidas y comunes, acciones, bonos del Mercado Unico. Compro cantidades chicas y grandes. Y le doy el dinero en el acto. No venda sin antes saber mi oferta. Manzana de Gómez 318, Manuel Piñol.
9144.—5 Mzo.

7.—COMPRAVENTA OBJETOS

AVISO. Vendo cantinas, armatostes, mostradores, neveras, vidrieras lunch sillas y mesas muy barato. San Ignacio 43. Teléfono 1068.
9831 2 mz.

MAQUINA DE ESCRIBIR

Underwood, sin estrenar, convénzase viéndola, con mesa redonda, regálase $75. Un poco uso Underwood $50, último precio. Ave. Simón Bolívar 99, entrada por la Fotografía.
9778 9 mz.

INCUBADORA y criadora se venden en Carretera de Managua, número 63. Arroyo Apolo. 9170.—1 Feb.

BICICLETAS y Accesorios. Tenemos un gran surtido de bicicletas de las mejores marcas. Accesorios para las mismas. Velocípedos, Cigueñas, Automóviles y Biplanos. Gran taller de reparaciones. El Pedal. Ramón Sánchez. Aguacate 50 entre O'Reilly y Progreso. Tel. A-3780.
9478 3 mz.

RADIO. Aparato Ultra-dyne, modelo L-2, último tipo, 8 bombillos, acumulador, pilas completas, teléfonos y demás utensilios. Se da barato. Chávez 23, altos. Teléfono A-13'0.
9565.—2 Mzo.

VENDO unas vidrieras de uso en buenas condiciones propias para tabacos, frutería u otra cosa análoga. Informes: San Pedro 6. Hotel Perla.
9382.—5 Mzo.

GANGA

en 150 pesos vendo una caja contadora, marca $99-99 y tiene nueve teclas para dependientes.
9345 4 mz.

PATENTE

Pida su bastidor con cubierta de goma refractaria a las chinches. Para el uso de esta "Patente" es necesario la autorización del autor y al efecto se admiten proposiciones. Frades e hijos. Maloja 98.
9264.—6 Mzo.

COMPRA-VENTA OBJETOS

COLCHONES

colchonetas, almohadas, cuando necesite algunos de estos artículos o reformar los que tenga en uso. Diríjase a la fábrica, economizará el 50 por ciento. Aguila, 180. Teléfono A-2273. 9143 27 mz

SE VENDE una sin fin de rolletes de 48", una garlopa de 12", una espigadora y un escoplo de cadena. Todos están como nuevos y se dan facilidades de pago. Informan Universidad No. 15. Tel. A-2061. 8168 3 mz.

SE vende una cocina número 10 automática tropical nueva, se puede ver en el Tejar El Calvario, preguntar por José Val. 9553.—5 Mzo.

MAQUINAS DE COSER

Se venden varias de Singer ovillo central completamente nuevas y absolutamente garantizadas. "La Esmeralda", San Miguel y Escobar, teléfono M-4084. También un diccionario enciclopédico Hispano Americano.
8999.—9 mz.

8.—DINERO E HIPOTECAS

EN hipoteca doy 300 a 5,000 pesos sin comisión, Habana y Repartos, también $6,000 a $50,000. Neptuno 29. "Campoamor", de 9 a 3. M-7573. Díaz.
9743.—7 Mzo.

SE DESEAN 7.000 sobre dos casas que valen $15.000 en Estrada Palma Oficina de trabajos de Ingeniería y Arquitectura. Obrapía No. 22, sin corredores. 9821 4 mz.

DINERO en grandes cantidades para hipotecas y fabricación, para todos los barrios, compra y venta de casas, solares, fincas rústicas y establecimientos. Reserva, seriedad y garantías. Sr. García. Lawton 32, Víbora. Tel. 1-3886 y M-6647. Confíeme su negocio si quiere realizarlo con prontitud. 9819 3 mz.

DISPONGO de $500 para emplear en cualquier negocio serio y de resultado. Pregunte por Alvarez. Teléfono A-7171, solamente de 8 a 10 de la mañana. 9635 1 mz.

DINERO

En pignoración sobre joyas, con interés económico. "La Nueva Mina" de Bahamonde y Fernández, sucesores de Ricardo Rivera, se va a domicilio llamando al teléfono A-3662. Bernaza número 8. 502.—4 Mzo.

SE TOMAN 30 MIL PESOS

al 7 0-0 en Lealtad cerca de Reina, $40.000 al 6 0-0 en Oficios; $30.000 al 8 0-0 para fabricar en Maloja, $80,000 al 9 0-0 sobre 600 caballerías de Monte en Oriente. Directo con los propietarios. Frades Veranes e hijo. Aguilera 98, por Manrique. 9263 5 mz.

JORGE GOVANTES

Dinero en hipoteca al 7 por 100 sobre casas y solares en la Habana o Vedado San Juan de Dios 3. Teléfonos A-5181 y M-9595. 1903-54 17 mz

DINERO

Hipoteca todas cantidades desde mil pesos hasta 100,000, Habana barrios Marianao y para fabricar Aguila y Neptuno, barbería. Gisbert. M-4284.
8599.—1 Mz.

DINERO PARA FABRICAR DINERO EN HIPOTECA

En todas cantidades de $30.000 en adelante Tiempo largo o corto. Atendemos preferentemente a los corredores. Altos Droguería Sarrá. Oficina particular. Tels. A-4358 y M-6263
8347 4 mz.

CONGREGACION Religiosa. Necesitamos colocar $90,000 en hipotecas, en distintas partidas, bajo interés, operaciones en 24 horas. Virtudes 128, bajos, entre Gervasio y Escobar. Notaría.
9033.—4 mz

HIPOTECAS DESDE EL 7 POR 100

Hago en las mejores condiciones en todas cantidades. Operaciones en 24 horas. Mucha reserva, seriedad. Escritorio: Suárez Cáceres. Habana 89. Teléfonos M-2095. I-1853.
9232 5 mz.

9.—ENSEÑANZAS

DOS hermosas profesoras de inglés, con larga experiencia y práctica, darían clases a domicilio o en su propia casa. También lecciones de dibujo y pintura así como decoraciones para vestidos, bufandas, chales, etc. etc. Calle B, número 3, altos. Teléfono F-3354. 9749.—14 Mzo.

SEÑORITA inglesa da clases de inglés, a domicilio y en su casa. Miss. Williams. Refugio 1-B, altos, entre Morro y Prado. 9562.—1 Mzo.

PROFESORA de 1a. y 2a. enseñanza. Se ofrece para dar clases a domicilio. Precios módicos. Teléfono U-3182.
8978.—4 Mzo.

ENSEÑANZAS

ESTUDIO
MARIANO MIGUEL

ESCUELA LIBRE DE PINTURA

PREMIADO en la Exposición Nacional de Bellas Artes de Madrid, de 1904. Expositor de "Société de Artistas Français" de París. 1923. Diploma de Honor del Salón de Otoño de la Asociación de Pintores y Escultores de Madrid 1914. Jurado del Concurso de Aguafuertes del Círculo de Bellas Artes Madrid 1923

Clases de Pintura, Estética y procedimientos del color, Aguafuerte. Repujado en cuero y metal, Batik. Clases especiales para Arquitectos, Militares y profesores del Magisterio.

ESTUDIO
Edificio del
DIARIO DE LA MARINA
Telf. U-3094.
407.—Ind.

GAPDELAI
ACADEMIA MODELO

Amistad 96 altos Tel. A-1208

1a. y 2a. Enseñanza, Comercio. Carrera Consular. Preparación especial para Intérpretes. Latín para Bachillerato Americano.
A petición de varias familias, nuestras clases diurnas son: De 10 a 12 a. m. y de 2 a 4 p. m. Clases nocturnas: de 8 a 10 8357-4 Mz.

PROFESORA DE PIANO Y SOLFEO

Incorporada al Conservatorio Falcón muy práctica en la enseñanza. Clases a domicilio. Sol No. 2, altos. Teléfono A-7070. 9187 1 mz.

Academia de inglés "ROBERTS"
AGUILA, 13, ALTOS

Las nuevas clases principiarán el día 2 Clases nocturnas 6 pesos mensuales. Clases particulares por el día en la Academia y a domicilio. ¿Desea usted aprender pronto y bien el idioma inglés? Compre usted el METODO NOVISIMO ROBERTS reconocido universalmente como el mejor de los métodos hasta la fecha publicados. Tercera edición pasta $1.50.
447.—4 Mzo

¿QUIRE GANAR $150.000 EN ADELANTE?

Aproveche su tiempo, que no le pesará.

TENEDURIA, CONTABILIDAD Y ANALISIS

Empiece llevando un juego completo de libros, pues es ciencia esencialmente PRACTICA y abandone las teorías confusas. Curso y experiencia en tres meses.

TAQUIGRAFIA PITMAN
(EN ESPAÑOL E INGLES)

INGLES, MECANOGRAFIA, ARITMETICA MERCANTIL, CALIGRAFIA ORTOGRAFIA, ETC.

Garantizamos magnífico empleo. Graduados colocados este mes: Margarita Estapet, Julián López, Pedro Abalfí, Joe Loebig y otros.
ATENCION ESTRICTAMENTE INDIVIDUAL
(También por correspondencia)
E. F. TIZOL
(Perito taquígrafo contador)
Profesor del Comercio
Teléfono M-4061
Nueva del Pilar 31, esquina Clavel, cerca de los Cuatro Caminos
6604 8 mz.

COLEGIO "SAN ELOY"

PRIMERA ENSEÑANZA PREPARATORIA, BACHILLERATO, COMERCIO E IDIOMAS

Está situado en la espléndida Quinta San José de Bellavista, a una cuadra de la calzada de la Víbora, pasando el crucero. Por su magnífica situación es el colegio más saludable de la capital. Grandes dormitorios, jardines, arbolado, campos de sports al estilo de los grandes colegios de Norte América. Dirección: Bellavista y Primera, Víbora. Teléfono I-6002. Pida prospectos. 6764.—10 Myo.

ENSEÑANZAS

ACADEMIA "MARTI"

Corte, costura, corsés y sombreros. Directoras: Sras. GIRAL y HEVIA. Fundadoras de este sistema en la Habana. Esta Academia da clases d'arias alternas, y a domicilio, precios módicos. Se vende el Método de Corte. Neptuno, 47. 7216.—12 Mzo.

Profesora diplomada por el Real Conservatorio de Madrid, enseñanza completa de Solfeo, Violín y Piano, para señoritas a precios módicos. Vedado, calle 20, letra C entre 13 y 15 (a dos cuadras del Paradero). Teléfono F-1255.
Ind. 28 oc

CLASES INDIVIDUALES Y COLECTIVAS

Profesor graduado, bachiller, exalumno por oposición de la Escuela de Topógrafos e Ingenieros Geógrafos de España. Diurnas de Preparatoria, Bachillerato, Carreras Especiales; enseñanza sólida y por los programas oficiales. Especialidad en Matemáticas, Física, Química, Agrimensura, Gramática y Literatura castellanas Nocturnas de Gramática Ortografía. Correspondencia, Aritmética mercantil.

Inglés, Teneduría de Libros y Taquigrafía por profesor mercantil español, educado en Inglaterra. Ambos sexos. Teniente Rey 61, altos, entre Villegas y Aguacate.
9298.—2 Mzo

APRENDAN A CHAUFFEUR

en la gran escuela

"KELLY"

Clases de día y de noche. Se enseña el manejo y el mecanismo del automóvil moderno en muy corto tiempo y a precio módico. Clases separadas para señoritas. Preparación especial, para chauffeur. Sobre cursos y títulos de chauffeurs infórmense en la Gran Escuela Automovilista "Kelly". San Lázaro 249, frente al Parque de Maceo. Para prospectos manden 6 sellos de a 2 centavos. Para manual del auto moderno. Pidan informes.

551—3 Mz.

BAILES. WILLIAMS. A-1525 BAILES ESPAÑOLES CON CASTAÑUELAS

Para el teatro $10 mensuales en grupo. Aprenda de una vez para siempre el Charleston, el tango y todos los bailes de salón que usted quiera y tome todas las clases que necesite hasta que aprenda a la perfección; 3 personas pueden aprender 8 bailes distintos, cada una $8 o $12 una sola persona. Curso completo. Garantía. Si después de aprender estos bailes encontrase dificultades al bailar por los salones, vuelva de nuevo a tomar otro curso, que no se le cobra nada. Paga una sola vez. Clases particulares en mi casa de familia o a domicilio. No hay Academia. Apartado 1033 Teléfono A-1525. Prof. Williams.
9332 26 mz.

TAQUIGRAFIA sstema Pitman, métodos Isaac Pitman, Parady, Brockaway o Maumejean. Enseñanza a domicilio y por correspondencia. Profesor Cuesta. Concepción de la Valla (. Teléfono A-5575. 8711.—28 Feb.

GRAN ACADEMIA COMERCIAL DE IDIOMAS, TAQUIGRAFIA Y MECANOGRAFIA, UNICA PREMIADA EN EL CONCURSO PROFESIONAL CELEBRADO EL 28 DE MAYO DE 1922. COLEGIO ELEMENTAL Y SUPERIOR. DIRECTOR: LUIS B. CORRALES. LOMA DE LA IGLESIA DE J. DEL MONTE. TELEFONO I-2490. CLASES DE DIA Y DE NOCHE. INTERNOS. EN TODAS LAS LIBRERIAS Y EN ESTA ACADEMIA SE VENDE LA UNICA ARITMETICA MERCANTIL PRACTICA, CON PROBLEMAS DE TENEDURIA DE LIBROS, MAS UTIL Y MAS BARATA QUE SE CONOCE.

388.—28 Feb.

SANCHEZ Y TIANT, Colegio de niñas

Avenida de Simón Bolívar (antes Reina) núms. 118 y 120. Tel. A-4794. La parte más alta de la Habana. Veinte años de fundado. Bachillerato, enseñanza superior y primaria. Veinte afamados profesores. Alumnas internas, medio pupilas y externas. Se facilitan prospectos.
45157 30 mz

Colegio LA GRAN ANTILLA

DE 1a. Y 2a. ENSEÑANZA
Director:
José Ma. Peiró.
Se admiten Internos, Medios Internos y Externos de ambos sexos.
Calle 6 No. 9 VEDADO F-5069
346.—28 Feb.

ACADEMIA "MARTI"

Directora graduada Julita R. Magasen, corte costura, corsés, clases a particulares y colegios. En a Academia alternas y diarias para terminar rápido. También se hacen confecciones para señoras y niños. Gervasio, 119, bajos entre Salud y Zanja. Teléfono A-8057. 7710.—15 Mzo.

PROFESORA

de instrucción se ofrece para dar clases a domicilio. Teléfono U-3296.
8403.—5 Mzo.

MECANOGRAFOS

Clases por correspondencia de Estenotipia o sea taquigrafía por medio de las máquinas de escribir, es mucho más rápida y facil de aprender que la taquigrafía a mano. Pedir circular a M. A. Alvira 27 y E, Vedado, Habana. Teléfono F-5367.
59147.—1 Mz.

ENSEÑANZAS

COLEGIO-Academia Gutemberg. 1a. y 2a. Enseñanza. Gran pupilaje, comida abundante y trato familiar, pupilos $25.00. Medio pupilos $15.00. Cuarto pupilo $10.00. Director: Prof. Adalberto Salazar. Campanario 150, entre Reina y Salud. 70225.—11 Mz

10.—EMPLEOS-DEMANDAS

Agentes

SE SOLICITAN agentes de ambos sexos en toda la República. Joyería Iglesias. Monte 118. Habana.
9599 28 mz.

Varios

NECESITAMOS VENDEDORES

Para la venta de vinos y licores de una conocida marca española, necesitamos dos buenos vendedores que hayan trabajado durante algún tiempo en el mismo giro. Pagamos sueldo y buena comisión y ofrecemos una buena oportunidad para personas activas y honradas. Para aspirar a estas plazas es indispensable tener buenas referencias. No molesten los que no puedan llenar estos requisitos. Rivas y Compañía, S. en C. Lamparilla 31.
9781 6 mz.

SE SOLICITA muchacho mayor de 15 años, para limpieza de oficina y hacer recados. Informan Jesús María 57. Horas: 9 a 11 únicamente.
9846 1 mz.

11.—EMPLEOS-OFERTAS

Tenedores de Libros

A LOS DETALLISTAS. Contabilidades por horas, arreglo de libros, impuestos 1 1-2 0-0, satisfacción completa; 20 años experiencia; módica retribución, las mejores referencias. Avisos. J. M. López. Tel. I-5417.
A 301 6 mz.

TENEDOR de libros español con título, se ofrece para oficina o casa de comercio, tiene las mejores recomendaciones de la Habana, sin pretensiones. Informen: "La Blanquita". Infanta 47. Teléfono U1478.
8923.—4 Mzo.

MAYOR Y RODRIGUEZ
(Expertos en Contabilidad)

Toda clase de trabajos en contabilidad. Balances. Sistemas. Informes. Libros atrasados. Memorias de Sociedades Anónimas, etc. Teléfono: A-6892. Apartado 1968.
8486—20 Marzo.

Varios

SEÑORITA de 27 años hablando tres idiomas inglés, francés y español, desea colocarse como telefonista o trabajo análogo. Informan: Hospital 9, letra C. Teléfono U-1308.
9600.—1 Mzo.

PROFESIONAL

en conocimientos jurídicos, con experiencia, que conoce algo del idioma inglés y con las referencias que se deseen, solicita proposiciones de persona o entidad a quienes puedan ser útiles sus servicios personales. No tiene inconveniente en trasladarse fuera de la Habana. Al solicitarse informes debe de expresarse con claridad la persona o entidad que los solicite, clase de negocios a que se dedica, el objeto con que se solicitan y cuantos más datos se estimen convenientes que permitan juzgar la seriedad del solicitante y posibilidad de utilidad en suministrarlos. Dirigirse a J. Fernández. Apartado 123, Habana. 9391 3 mz.

12.—ESTABLECIMIENTOS

Ventas

ADMITO SOCIO O VENDO

El mejor garage de la Habana. Vendió en Enero $11.000. Largo contrato Alquiler módico. Informes: E. Valdés. Luyanó 101. Tel. I-1946.
9611 4 mz.

BUEN NEGOCIO

Se vende o se admite un socio para un acreditado almacén de vinos, que sean conocedores del giro. Trato directo. Informan: Teléfono M-4571.
9714.— 4 Mzo.

SE vende o se alquila, por no tener tiempo su dueño de atender, Hotel Virginia. Monte 15, frente a Prado y Parque de la India, 10 años de contrato, alquiler módico. Teléfono M-3703 o I-7679. 9734.—4 Mzo.

POR embarcarme vendo mi buen negocio de fonda, la vendo a prueba, no tengo abonados, todo es venta a la carta. Informan: Cuba y Sol, bodega. 9752.—5 Mzo.

VENDO restaurant con víveres finos y repostería en la mejor calle de la Habana. Venta mensual $12.000 Cntrato largo. Facilidades de pago. Magnífico negocio. Tossas. Apoderado. Manzana de Gómez 302. Teléfono A-8987. 9771 1 mz.

BODEGA, fonda y venta de gasolina se vende en $5.000, con $3.500 de contado, situada en calzada, próximo a la Habana, venta diaria $80 se da a prueba, sin garantía. Más datos a personas serias. Trabadelo. Crespo y Animas café, de 2 a 4 y de 8 a 10 noche. 9827 1 mz.

BUENA ocasión por tener que embarcarme vendo barata buena vidriera para razón: Cristo y Teniente Rey.
9387.—2 Mzo.

SE vende una vidriera de tabacos. Informarán: Hotel Astor. Arturo Ferrer. 9388.—4 Mzo.

ESTABLECIMIENTOS

FEDERICO PERAZA

Café Los Alpes. Reina y Rayo. Teléfono A-9374. Vendo y compro toda clase de negocios y doy dinero en hipoteca. Un hotel en $2.000, una carnicería en $2.000. Vende media res.

Vendo esquinas en el Cerro y Jesús del Monte. Infanta, Estevez, Santos Suárez y en la Habana.

BODEGA EN CALZADA

Vende garantizado $80 diarios, paga de alquiler $40, es un buen negocio para el que quiera establecerse. Para informes: Peraza. Reina y Rayo. Café. A-9374. Los Alpes.

OTRA EN MARIANAO

Deja $250 mensuales precio $6.000 no paga alquiler; tiene comodidades, para familia. Se dan facilidades de pago. Informan: Tel. A-9374.

VENDO BODEGAS

desde $1.000 hasta $25.000 en la Habana y sus barrios. Se dan facilidades de pago.. Informa: F. Peraza. Reina y Rayo. Tel. A-9374.

VENDO CAFES, FONDAS, CASAS

de huéspedes de todos precios. Informa Peraza. Tel. A-9374. Vendo dos carnicerías, muy baratas en el centro de la Habana. Informa: Peraza. Teléfono A-9374. 9451 12 mz.

A LOS FONDEROS

Se vende una bien montada y acreditada fonda sin fiador ni abonados, está pegada a uno de los paraderos de más movimiento de la Habana, tiene buen contrato y se da barata por su dueño retirarse. Para más detalles: Cerro 367, pregunten por Elías.
9408.—12 Mzo.

BODEGA

vendo muy cantinera en el centro de la Habana; venta diaria $80, sola en esquina; no paga alquiler. Tiene comodidades para familia; buen contrato. Doy facilidades de pago. Para más informes, Lavín, Bruno Zayas 2, Jesús del Monte. 9341 3 mz

POR embarcar el dueño se vende una barbería en buena calle. Compostela 71, esquina a Lamparilla. 9062 4 Mzo.

GARAGE. Urge venderlo, 6 años contrato, bomba gasolina, compresora aire y demás útiles, capacidad 70 máquinas, doy facilidades, negocio ocasión por poco dinero. A-2574. 9153.—1 Mzo

BODEGA vendo por embarcarse el que está a su frente, está en la Víbora, pegada a la Calzada, muy cantinera, vende de cantina 20 pesos y de víveres 80. Hace una venta de 50 pesos. Su dueño tiene varios negocios y no puede atenderla, es un buen negocio para dos muchachos que quieran prosperar, tiene mucha mercancía, no tienen que comprar nada, está surtida de todo y está en muy buen punto, sola de esquina con poco dinero al contado la vendo y el resto a pagar cómodos pagarés. Para más informes: Diríjanse al Sr. M. García. Pta. Cerrada y San Nicolás, bodega, de 8 a 12 y de 2 a 5. 9147.—3 Mzo.

SE vende una bodega en Calzada, toda facilidad de pago. Se admiten pagarés o se cambia por propiedades, se deja en hipoteca por 4 o 5 años el importe con módico interés. Si la propiedad vale más doy la diferencia en efectivo y si vale menos la dejo sobre la misma, tiene buen contrato y paga poco alquiler, está reformada y garantizo en venta de 50 a 60 pesos diarios. Se vende otra en barrio. Informan: Carretera de Güines, esquina Santa Eulalia, botica. Reparto Juanelo. 8985.—2 Mzo.

VENDO una casa huéspedes, deja $500 libres, todos los meses, está llena, buen contrato, se da a prueba por tener su dueño que embarcarse. San Nicolás 122.
9491 2 mz.

SE VENDE una fonda en ganga con contrato favorable. Informan Marqués González y Maloja. Carnicería, de 12 1-2 a 2 p. m. 9463 4 mz.

AVISO

Se vende un establecimiento de sastrería, camisería, ropa hecha, muy bien situado, buen local y buen contrato. Informan en La Diana. Habana 111 y 113. 9148 3 mz.

POR no entender el giro se vende una bodega muy barata o se admite un socio aunque aporte poco dinero para dejarlo al frente de ella. Dan razón: Calle Rodríguez y Flores, bodega La Pulpa, a todas horas.
8927.—28 Feb.

BODEGAS CANTINERAS SOLAS EN ESQUINA, CON BUENOS CONTRATOS. SOLAMENTE SUAREZ, CERRO 537

entre Tejas y Buenos Aires. No pierda tiempo buscando. Venga a escoger la suya con lo que tenga de contado.

BONITA BARRA $10,000

En calle comercial, 8 años contrato, local para familia, venta garantizada $60.00 diarios. Facilidades de pago. Cerro 537

BODEGA TIPO BARRA

muy cantinera, en calzada, sola en esquina, no paga alquiler, contrato 6 años. En $11.000, poco contado. Cerro 537.

2,000 BODEGAS, 90 BARRAS, 300 CAFES, 50 PANADERIAS, 225 LECHERIAS Y FONDAS

Venga a escoger lo que necesite; no pierda tiempo. Informes gratis. Suárez. Cerro 537, entre Tejas y Buenos Aires.

CAFE CANTINA EN MONTE 12 MIL PESOS; DEJA 100 DE ALQUILER A FAVOR. MODERNO

Vende diario $150. Negocio con poco de contado. Informes gratis. Cerro No. 537, entre Tejas y Buenos Aires.
8836 3 mz.

ESTABLECIMIENTOS

CAFE Y RESTAURANT

se vende en lo más céntrico de la Habana, pegado a San Rafael, venta diaria $120. No paga alquiler; tiene buen contrato y se dan facilidades de pago; precio muy reducido. Informan Sr. Llenín, Figuras 78. 8576 1 mz

BUEN NEGOCIO

Para cualquier giro (excepto víveres), se cede con regalía y largo contrato, un hermoso local, situado en la mejor calle comercial, con armatostes y enseres, se concede buen crédito para mayores facilidades, módica renta. Informan: Monte número 163.
8610.—3 Mzo.

VENDO vidriera de tabacos y quincalla, buen punto de la Habana, barata. Bernaza 47, bodega de 7 a 8 y de 12 a 2. S. Lizondo.
9267 3 mz.

EN FOGOLOTTI se arrienda o se vende carnicería. Se da barata, propia para dependiente que quiera establecerse. Informan M. Ortiz y Calzadilla, bodega. 9516 1 mz.

13.—FINCAS RUSTICAS

Arrendamientos

SE arrienda una finca de caballería y media propia para vaquería en la Calzada Jaimanitas, Arroyo Arenas. Informa: J. López. Calle 25, número 313, Vedado. 9552.—2 Mz.

Varios

RUSTICAS. Vendo acción una caballería, 6 kilómetros Habana, con 7 vacas, 2 bueyes, carretón, boniatales, millo, arboleda y casa y aperos, renta 25 pesos, precio 1,500 pesos. Y un lote de tierra para hortalizas, arboleda, aguada, casa, sus siembras 300 pesos, renta 17 pesos. Díaz Minchero. Guanabacoa. Villa María. También vendo varias fincas en Calzada desde $4,700 hsta $22,000.
9701.—4 Mzo.

Fincas rústicas en Calzada, cerca de la Habana, desde 1 caballería de tierra, para cultivo, recreo y especulación, a precios muy baratos. Facilidades de pago. Miguel F. Márquez. Cuba 50. E 675 5 d 28

OJO a este gran negocio, 1,500 caballerías en Bueycito, Camagüey, terreno de 1a. monte firme, bueno para tabaco, caña y frutos menores, todo a $175.00 caballería. Detallado a precio convencional, no corredores. Teléfono U-4217. Triana.
8746.—2 Mzo.

14.—FINCAS URBANAS

Ventas

SE VENDE casa moderna calzada del Cerro acera de pares entre Tejas y La Covadonga 400 metros. Se entrega vacía. $15.000. Propietario. Salud 21 No corredores. 9642 3 mz.

SE VENDE rentando $600 a una cuadra del nuevo Malecón, espléndida propiedad en $65.000. Pueden dejarse reconocidos $36.000 en hipoteca al 7 0|0 1.200 varas y fabricación modernísima. Informa su dueño en 9 y Calzada, Vedado, de 1 a 3. Cuba 36 de 3 a 4 1-2.
9744 1 mz.

PROPIEDADES EN EL VEDADO, EN VENTA POR LA OFICINA DE MIGUEL F. MARQUEZ CUBA 50

Dos cerca de 23, brisa, casa con 4 cuartos . . .	$13.000
Calle 15, nueva, 4 cuartos techos monolíticos. . .	13.500
Entre 17 y 19, casa con solar completo.	17.000
Entre A y Paseo, de una planta.	17.000
Calle 15, 2 plantas, nueva, garage.	17.500
Casa en Paseo, brisa y garage.	19.000
C., una planta, solar completo y garage.	25.000
Once, 2 casas, solar completo; las dos.	25.000
Quinta, 2 plantas, renta $190.00.	28.000
Trece, una planta, solar completo, garage . . .	30.000
Nueve, dos plantas, 14x23 nueva, garage.	35.000
Baños, una planta, garage dos máquinas	36.000
17, dos plantas, garage, dos máquinas	36.000
Baños, 9 cuartos, 3 de baño, a la brisa.	38.000
Quince, cerca de Paseo, 1 planta, garage	45.000
21, cerca de Paseo, a la brisa, garage	45.000
I. esquina de fraile, garage, 3 máquinas.	47.000
C., cerca de La Salle, brisa, de lujo	50.000

NO SE DAN MAS DETALLES POR TELEFONO

Dinero en hipoteca para el Vedado al 7 0|0.
MIGUEL F. MARQUEZ
Cuba 50.
E 680 5 d 28

FINCAS URBANAS

REPARTO "Alturas de Almendares". Lujosa casa de 2 plantas, cerca de la residencia del Sr. Conde del Rivero en $55.000. Facilidades de pago. Miguel F. Márquez. Cuba 50. E 674 5 d 28

VENDO EN LO MEJOR DE NEPTUNO

Una gran casa de dos plantas, preparada para otra con 400 metros de terreno y rentando $440 mensuales. C. Valladares. Lonja del Comercio. Departamento 434. Tel. A-6560.
9802 1 mz.

VEDADO, casas a plazos en 16,500 pesos. Techos monolíticos y garage, solo $2.500 de contado. Resto a pagar en 12 años. Miguel F. Márquez. Cuba 50. E 673 5 d 28

ESQUINA en $49.000, gana de alquiler $440. Tiene gran establecimiento Más datos solo a personas reservadas Trabadelo. Crespo y Animas, de 2 a 4 y de 8 a 10 noche.
9826 1 mz.

CASITAS en $3,500. Se deja algo en hipoteca en Jesús del Monte. Oficina de trabajos de Ingeniería y Arquitectura. Obrapía 22. No corredores.
9822 4 mz

VEDADO, calle 27 entre B y C. 269, casa de mampostería, con garage, sala 4 cuartos, baño y comedor lujosos, 3 cuartos de criados, jardín y magnífico porche al frente, patio grande detrás. Terreno: mide 13 m. 66 por 37 m. Precio $30.000. Su dueño la habita. F-5365. U H 9815 2 mz.

BARRIO de Colón. Vendo casa de 2 plantas en $18.000. Otra de 3 plantas en $31.000. Miguel F. Márquez. Cuba 50.
E 676 5 d 28

EN lo mejor de la Loma de Luz, se vende la esquina de dos plantas de San Carlos número 1, una cuadra de la Calzada. Informan en los bajos, a todas horas. 9750.—1 Mzo.

VIBORA. Casa lujosa, de 1 planta, frente a 3 calles, 1.300 metros de terreno, garage para 3 máquinas en $50.000. Facilidades de pago. Miguel F. Márquez. Cuba 50.
E 679 5 d 28

VENDO en Caibarién 3 casas juntas $1,700, rentan 33 pesos. Parrado, entre Justa y Cuba. Medida 15 varas frente por 50 fondo. Informan: Falero 35. Caibarién. 9542.—1 Mzo.

EN Marianao, Reparto Buen Retiro, se alquila o vende un chalet no muy grande con 520 varas de terreno, el mejor punto cerca a todos lugares, sano, fresco 5c carro para la Habana se vende barato. Informan: Real 174, Marianao. Teléfono FO-7081.
9594.—4 Mzo.

ESQUINA MODERNA

dos plantas vendo por asuntos de familia, trato solamente con compradores, se asegura una renta de 11 por ciento anual, un solo recibo si se desea. Informan: Juan Delgado y General Lee, bodega. P. Iravedra.
9583.—6 Mzo.

GANGA. Hermosa casa 2 plantas, esquina fraile, fabricada no hace un año, frente a un parque, lo mejor de la Habana. Medida ideal 14 por 16 con establecimiento en los bajos, renta $320. Se vende regalada. Directo: José M. Carret. Obispo 50. M-3434. M-7317.
9514 2 mz.

SE VENDE precioso chalecito en la calle 23 No. 520, Vedado, a tres cuadras del Puente Almendares, terminado hace dos meses, con todas las comodidades y para persona de gusto. Precio $18.000. Informan en la misma. 9266 1 mz.

VENTA esquina, y casa moderna en Jesús del Monte, una cuadra calzada, $9.000 y casita con traspatio, en $4.000 y $3.800 cómodo pago. Informa Villanueva, en Santa Felicia 24, esquina a Atarés, de 1 a 5.
9541 3 mz

A $50 y a 900 pesos, se venden dos casitas en muy buenas condiciones en la calle 5 y Avenida 7a. Reparto Buena Vista. 9531 3 mz

SE VENDE en $5.800 una casa. Portal sala, dos hermosos cuartos, saleta al fondo, buen baño con bañadera y lavabo, toda de cielo raso a tres cuadras de la calzada de Jesús del Monte y una de Santos Suárez. Su dueño Flores 78.

SE VENDE un solar en la Avenida de Primelles 11 de frente por 38.10 de fondo a $7 el metro y otro en la calle de Colón, dos cuadras de la calzada con 11 metros de frente por 36 de fondo a $6.00 el metro. Informan Santa Teresa letra A entre Primelles y Prensa. Tel. I-4370. Cerro

SE VENDEN dos casas toda de azotea a dos cuadras de la calzada. Sala, saleta y dos cuartos y sus servicios. Precio $6.000. Informan Santa Teresa letra A entre Primelles y Prensa Cerro. Tel. I-4370.

SE VENDE $3.800 una casa. Sala, saleta, dos hermosos cuartos, cielo raso. Informan Santa Teresa letra A entre Primelles y Prensa. Cerro. Teléfono I-4370.

SE VENDE una casa en $4.200 de 6 metros de frente por 42.10 metros de fondo, con sala, saleta, tres cuartos, patio y traspatio, toda de azotea. Informa Sana Teresa letra A entre Primelles y Prensa Cerro. Tel. I-4370
9383 12 mz.

SE VENDE hermoso chalet de dos plantas en Santa Irene esquina a Flores, a una cuadra de Correa. Puede verse desde la 1 p. m. Teléfono I-1832. 9453 1 mz.

EN lo mejor de la Víbora se vende una casa y seis habitaciones y otra en Arroyo Apolo a una cuadra de la Calzada. El precio de una es $4.000 y la otra $2.200. Informan su dueño, calle Espadero núm. 31, entre Avellaneda y Juan Bruno Zayas.
9343 28 f.

FOLLETIN 59

B. M CROKER

UN AVE DE PASO

ADAPTACION DEL INGLES
Por
LUIS ROIG DE LLUIS

De venta en la librería de Ricardo Veloso, Avenida de Italia (antes Galiano) No. 62.

(Continúa)

una robusta manaza, que se quedó en el aire.

—No he dicho que mister Lisle me sea antipático—dijo Elena con glacial frialdad, pero siempre con cortesía.

—¿Con que esas tenemos? — dijo Barry retirando ofendido la mano—. Peo no es el mozo, y sí un buen partido, que hará que muchas le echen el anzuelo.

—¿Qué quiere usted decir, mister Barry Sheridan?— contestó Elena roja de indignación y reluciéndole los ojos de rabia—. ¿Quiere usted insinuar, acaso, que le he perseguido?

—No le hagas caso, Elena— se apresuró a decir valientemente Kathie interponiéndose entre ellos—. Ha conseguido lo que quería, que es hacer rabiar a los que con él discuten, Barry, deberías haber tenido en cuenta que Elena no está acostumbrada a tus bromas.

"Ni se acostumbrará", pensó la aludida.

—No lo tome usted a mal, porque no sabía que ese es un punto que delante de usted no se puede tocar. Ese Lisle es el ojito derecho del viejo solterón, de su tío, quiero decir, pero casi nunca está aquí, porque sólo piensa en hacer correrías por el mundo. No creo que sea el espejo solterón, de su tío, quiero decir, sus parientes, pero sí que le falta uno de los tornillos más importantes.

—Tampoco esto es verdad— aseguró Dido con calor.—A mí me es sumamente simpático, aunque sólo le he hablado un par de veces, pero esas me han bastado para convencerme de que es una persona muy ilustrada, lo que no me atrevo a afirmar de otros de nuestros vecinos; hablar con él es una delicia; además es muy guapo, no presume de nada a pesar de ser muy rico, no sabe fingir...

—Y parece que te ha nombrado heraldo de sus virtudes y hazañas— la interrumpió muy cargado Barry. —¿Qué sabes de él para hacer su panegírico con tanto entusiasmo?...

¡Como si una muchacha pudiera juzgar de estas cosas! Créeme: del agua mansa líbrenos Dios, prefiero mil veces, a esos modelos de las siete virtudes, un muchacho franco y abierto, que se fume una buena pipa, y converse con un hermoso **bock** de cerveza o un **grog** bien cargado. No transijo con esos atildados que se llaman correctos y que fuman cigarrillos, beben vino de Burdeos y le miran a uno como si fuera un bicho raro, una culebra de siete cabezas o cosa parecida, ni permiten se diga una broma inofensiva si tiene un poco de pimienta.

—Tengo curiosidad de saber si vendrá este año a las cacerías— dijo Kathie esforzándose en que no se rompieran las hostilidades—. Sé que esun cazador entusiasta.

—Lo es, pero muy envidioso; la última vez que estuve con él en un puesto me quitó dos veces el pájaro.

—Probablemente sería porque se te escaparían— añadió fríamente Dido.

—En invierno suele venir un par de veces y pasa una o dos semanas —dijo dirigiéndose a Elena—, y es también un jinete que no tiene rival en muchas leguas a la redonda.

—No es por llevarte la contraria, Dido, pero quisiera saber quién de los dos, él o yo, corre más cerca de los perros. La última vez salté por encima de una verja y una quíntuple valla— añadió dirigiéndose principalmente a Elena.

—Si pasaste por encima de todo eso, como aseguras — dijo Dido,— apostaría a que fué contra tu voluntad y que mediste el suelo después. Sabes de sobra que distas mucho de ser un jinete mediocre. Tirar sí sabes, pero montar... permíteme que te diga que no; por consiguiente, más vale que no hables de tus proezas hípicas.

Las jóvenes salieron del comedor seguidas de Barry, que gruñía muy molestado de que delante de Elena le hubieran tratado tan mal. Al pasar por el **hall** vió al Hada sentada en los escalones, y ella en cuanto lo divisó comenzó a piropearle para ver si le sacaba una buena limosna, diciéndole con la más mimosa de sus voces:

—¡Ah, mi guapo y buenísimo señorito! Es usted un regalo de la vista. Su Hada está sentada desde hace más de dos horas delante de esta puerta esperando tener la dicha de verle.

—Por mí puede estar esperando el Hada un siglo —gruñió Barry mirándola desdeñosamente y metiéndose las manos en los bolsillos del pantalón.

—Ya sé que aunque me diga usted estas cosas no me quiere mal. ¿Verdad, miss., que este joven señor es una gala de la comarca?— preguntó con voz lánguida mirando a Elena.

Esta tuvo que hacer violentos esfuerzos para no soltar una estrepitosa carcajada y no pudo contestar ni una palabra. Míster Barry se propuso hacerle pagar cara la risita en la primera ocasión que se le presentara.

—Bueno y basta de gansadas. ¿Qué es lo que quieres, Judy? —dijo con malos modos a la anciana.

—Sólo dos palabras, querido mío —contestó poniéndose de pie—. Desde hace veinte años que perdí mi salud, dejé de ser la lavandera de su madre, y lo había sido muchos años, así es que ..

—Puedes suprimir la introducción a tu discurso—le dijo interrumpiéndola.

—Pues bien: constantemente estoy sentada al pie de la Cruz, una pobre viuda solitaria, que ha enterrado a todos los suyos, menos a Andy, y vive desde hace diez y nueve años de las limosnas que las buenas almas le dan. Y ahora se presenta en estos alrededores un tunante de Terryscreen a quitarme mi pan. Es ciego, o al menos finge serlo, y como yo no lo soy da la gente sus limosnas al "pobre ciego", y ese hombre me está arruinando... —terminó diciendo entre sollozos y lamentaciones que destrozaban los tímpanos.

—Sabes muy bien que está prohibida la mendicidad en los caminos, y que con arreglo a la ley te podría meter seis semanas en la cárcel— dijo Barry sacando mucho el pecho.

—¡Aunque usted lo hiciera! —exclamó juntando las manos y elevándolas al cielo —. Tomo a estos ángeles por testigos de que prefiero mejor seis semanas de cárcel, si es Vuestra Gracia quien me las impone, que seis días impuestos por otra persona, tan seguro como me está oyendo Dios en el cielo.

Barry, que se sintió muy halagado por tal adulación, miró de reojo a Elena, que ahora se convencería de la consideración que él disfrutaba en la comarca, pero ella tuvo el malísimo gusto de contraer la boca en una burlona sonrisa.

—Me alegro mucho de que te hayan quitado tu sitio —dijo Dido—. Es demasiado frío para tí, y como Andy siempre tiene trabajo y se le dan leche y patatas, y a tí te damos te, puedes vivir muy bien sin recurrir a mendigar.

—¡Dios mío, miss Dido, no hable usted así! Si ese sinvergüenza me estropea el oficio, no sé qué va a ser de mí. ¡Ah, hijitas! —añadió en voz baja y con cierto misterio—; ustedes no saben que eso produce más que una pequeña granja y sin pagar contribuciones y sin gastos...

Aquella inesperada confesión arrojó nueva luz sobre el asunto, y sorprendidos escucharon los cuatro jóvenes a la comunicativa Hada, casi casi con respeto. Pero más aún se habrían sorprendido si hubiesen podido ver la media, que a fuerza de estar llena amenazaba reventar, que la anciana guardaba cuidadosamente escondida debajo de un saco de paja que le servía de jergón.

—Tengo muchas cosas importantes que resolver y por lo tanto que marcharme —declaró Barry —. Ya pensaré en lo que pueda hacer por tí.

La verdad era que la comprimida risa de Elena y la ruda franqueza de Dido le sacaban de quicio, y no se le acurrió mayor castigo para que purgaran sus culpas que privarlas de su presencia toda la tarde, aunque sin culpa castigara también a Kathie. No tardaría miss Denis en comprender lo duro del castigo. Como único joven en estado de merecer en los alrededores abundantísimos en solteritas, estaba persuadido de que no necesitaba más que alargar la mano para que una docena de muchachas corrieran a poner en ella las suyas, y eso le hizo creer que su marcha lesionaría a tres corazones femeninos en Crowmore.

En cuanto bajó los escalones se le incorporó el Hada y con gran regocijo de Elena y Dido le acompañó a pesar de cuantos esfuerzos y aunque él andaba muy de prisa, marchó la vieja a su lado accionando vivamente para convencerle, y su elocuencia no debió perderse en el vacío, porque ocho días después desapareció misteriosamente "el sinvergüenza de Terryscreen", y el Hada volvió a ocupar su puesto sin competencia de nadie.

CAPITULO XXVIII

—Aquí está el compañero de su guante, miss Dido —dijo Biddy entrando apresuradamente en el **hall**, donde las tres jóvenes vestidas con sus mejores galas de verano esperaban impacientes, porque iban a ir a una **gardenparty** que se celebraría en Ballyredmond.

—¿Os parece que se me puede ver así? —preguntó Dido cogiendo el guante que no había encontrado cuando lo buscó—. ¿No está demasiado tronado mi sombrero? El pobre tiene ya tres veranos de vida.

—Demasiado guapa está usted para que la admiren el viejo míster Redmond, su sobrina miss Calderwood y si acaso míster Barry, al que pueden ustedes ver todos los días sin gastarse un penique—contestó Biddy de mala gana.

—Ten en cuenta. Biddy, que hoy se trata de una verdadera fiesta— repuso Kathie—. Hace tres días que estamos invitadas y juraría que esta fiestecita se da en honor tuyo, Elena. Míster Redmond ha estado aquí dos veces en una semana: tienes que haberse encantado, porque de otro modo no se explican estos dos visitas.

—De un vejete como ése no me extrañaría, porque debe ser capaz de todo—dijo Biddy co nsu lengua de víbora—. En los hombres lo único que envejece son los trajes. Pero si tantas ganas tiene ese señor de celebrar en su casa una fiesta, que dé una decente y no una de esas reuniones por la tarde en la que sólo se sirve te y muy claro. ¡Cuánto mejores eran las fiestas de otro tiempos! No había ningún señor, que se estimara, que cuando invitaba a que cruzaran el umbral de

M.E.C.D. 2016

FINCAS URBANAS

EN SANTOS SUAREZ

Vendo varias casas modernas con fabricación de primera al precio de 4,800 pesos, 5,000, 5,500, 6.000; 7.000; 8,000. Habana 2 plantas $18,000 renta 165 pesos mensuales, doy facilidades de pago. Informa: Ramos. Calle Paz, esquina a Zapotes, altos de la bodega. Teléfono I-7455. 9397.—7 Mz

SE VENDEN las casas Amistad 110 esquina a Barcelona, y la contigua Barcelona No. 2 con 322 metros de terreno y 30 de frente por la calle Barcelona. Precio $65,000. Informa el Dr. Vera. Tel. M-5045. 9406 4 mz.

CASA en la Habana nueva, renta $55 en $6.500 por embarcarme. Sala, 3 cuartos, comedor, pegada a Monte. Molina. M-8281. 9314 2 mz.

VENDO en la Habana, calle Universidad, dos plantas modernas, $12.000, Escobar dos plantas modernas, 4 habitaciones, serv. y com. $23.000. Virtudes, 2 plantas moderna, $17.000. Gervasio, 2 plantas de 9 x 18, $20.000. San Joaquín, moderna, $9.000. Concordia, 2 plantas moderna $24.000, una cuadra Belascoaín, de 6 1|2 por 24, en $9.500 Otra moderna de 3 plantas. Renta $210, en $25,000, a 2 cuadras del Parque Central. Para fabricar, tengo otras. Muñiz. Aguila, 70, entre Neptuno y San Miguel. 9357 1 mz

HORROROSAS GANGAS

Necesito vender dos casas de mampostería, portal, sala comedor, dos cuartos y servicios, renta cada una 30 pesos. La doy a $1,100 cada una en lo mejor de Mariano. Virtudes 128, bajos, entre Gervasio y Escobar 8821.—7 Mzo.

VENDO gran propiedad, nueva, esquina en lo mejor de la Calzada Luyanó, dos plantas, los bajos comercio, con contrato bien garantizado, buena renta en $21.500, mitad hipoteca si quiere. Propietario: I-5361. 9641 2 mz.

VENDO 500 metros de terreno con tres cuartos y sus servicios. Figueroa 5, entre Luis Estévez y Estrada Palma, Víbora, en la misma, de 1 a 7, tranvía Santos Suárez 8498 6 mz

CASA EN GANGA

Se vende en Luyanó, próxima a la Calzada una gran esquina con establecimiento. Informes Revillagigedo 24 Tel. M-4974. 9222 5 mz.

VENDO EN EL CERRO

Casa calle Prensa, entre medianeras, solar 11x38 metros a $6.70. Informes Santa Teresa 23. Tel. I-4370. 8632 6 mz.

SE vende un establo con cuatro habitaciones, pisos de cemento con 30 caballerizas y depósito de forraje; capacidad para 20 carros, igual que para camiones que para una industria, todo de teja alicantina, pared de citarón, con una superficie de 1081 varas cuadradas. Informan en la misma. Enna 105, Jesús del Monte, no se admiten corredores. 8584.—6 Mzo.

BUENAVISTA

Paradero de Orfila, Marianao, se vende la casa calle 2, número 17, en $3,300 se deja parte. Informan: Angeles 7, Habana. Teléfono A-4627. 8694.—7 Mzo.

VENDO por embarcar, una casa en O'Reilly y otra en Sitios, directo a compradores. En Aguacate 1, bajos, se informa. 9831 1 mz

CON SOLO $10,000 se hace usted de 4 casas Calle Suárez 116 y 116-A, dos plantas. Informan Teléfonos A-4358 y M-6268. Sr. Ezequiel Martínez. 9080.—1 mz.

CALLE PATRIA

A dos cuadras de la calzada se vende una casa de sala, saleta, dos grandes cuartos, comedor al fondo, patio y traspatio, cocina y servicio sanitario en $4.600 Informan Santa Teresa 23 Tel. I-4370. 8631 6 mz

15.—HOSPEDAJES

Casas de Huéspedes

GRAN CASA DE HUESPEDES

Galiano 109, altos del City Bank, habitaciones con baño privado, agua caliente, comida excelente. 9475 7 mz.

CASA de Huéspedes, Galiano 117, altos, esquina a Barcelona. Se alquila una habitación amueblada y con vista a la calle, propia para dos personas. También se da comida. Teléfono A-9069. 9561 3 mz

CASA de huéspedes. Se alquilan habitaciones a $30 por persona. Se da cama, desayuno, almuerzo y comida postre y café. Desague 16. Teléfono U-3070. 8156 2 mz.

CASA DE HUESPEDES

La Comercial, Muralla número 12, esquina a San Ignacio, esta casa cuenta con amplias habitaciones y apartamentos para familias estables, todos con agua corriente, se exige mucha seriedad y se admiten abonados al comedor por hospedaje completo desde 35 y 45 pesos en adelante por persona. Teléfono A-0207. 8897.—4 Mzo.

Hoteles

HOTEL RESTAURANT TORREGROSA

Compostela 65 y Obrapía, en el corazón del distrito comercial y bancario Habitaciones con baño privado, agua caliente, elevador día y noche desde $150 para arriba. Especial para familias. 9832 29 mz.

HOTEL MAJESTIC

Belascoaín 5. Este magnífico hotel, montado a la moderna con 250 habitaciones con baños y teléfonos privados, gran restaurant con amplias terrazas, único en la Habana que puede satisfacer a las familias estables, por su cuenta, administración y su buena cocina. Teléfono centro privado: M-9845 y M-9846. 8929.—2 Mzo.

AVISO

El Hotel Roma, de J. Socarrás, se trasladó a Amargura y Compostela, casa de seis pisos, con todo confort, habitaciones y departamentos con baño, agua caliente a todas horas, precios moderados. Teléfonos M-6944 y M-6845. Cable y telégrafo Romotel. Se admiten abonados al comedor. Ultimo piso. Hay ascensor. 392.—28 Feb.

BRAÑA Y EL CRISOL HOTELES

Las mejores casas para familias, todas las habitaciones con servicio privado, habitación y comida para dos personas $75, 80 y 90 mensuales. Crisol, Lealtad 102. Telf A-9158 Braña, Animas 58. Telf. A-6787. 341.—28 Feb.

HOTEL "PAN-AMERICA"

Lamparilla 58. Se alquilan magníficas habitaciones con agua corriente y vista a la calle. Esta casa es especial para familias. Se reciben abonados al comedor con precios económicos. Teléfono A-6878. 7558 16 mz.

HOSPEDAJES

HOTEL SANTANDER

Habitaciones y apartamentos lujosamente amueblados. baños con agua caliente en todos ellos, comida a la española con precios reducidos a personas estables. Belascoain 98. Teléfono M-1194. 5667 9 mz.

16.—INSTRUMTS. DE MUSICA

POR TENER que ausentarse su dueño se vende, en ganga, una gran victrola con todos sus discos, para personas de gusto refinado. En Someruelos 14. bajos, dará razón el maestro Moisés Simons. 9640 9 mz.

SE vende una magnífica pianola Stowers con rollos y rollero. Se da muy barata. Aguila 211, casi esquina a Estrella. 9402 1 mz

AUTO-PIANO eléctrico y de pie, se vende en equitativo precio en Suárez 110, bajos Está casi nuevo. Teléfonos I-1527, A-1606. 8965.—4 Mzo.

$110 REGIO piano de grandes voces especial para concierto, clavijero de hierro, cuerdas cruzadas. Oquendo 22 A entre Jesús Peregrino y Pocito. 8848 49 1 mz.

PIANOS, pianolas e instrumentos al contado y en plazos módicos. Música impresa y estudios para todos los conservatorios. Pianos de alquiler, afinaciones y reparaciones. Calidad y bajo precio. Viuda de Carreras y Ca., Prado 115, teléfono A-3462. 342.—28 Feb.

Pianos nuevos de las marcas Majestic, a $340.00, automáticos $450.00. Victrolas a plazos $2.00 semanales.
JOHN L. STOWERS
San Rafael No. 29.
Telf. A-3962. Habana.
432 f 28

Pianos nuevos a plazos. $10.00 al mes; automáticos $15.00. Victrolas $8.00 mensuales.
JOHN L. STOWERS
San Rafael No. 29.
Telf. A-3962. Habana.
433 f 28.

17. MAQUINARIAS

Compras

COMPRO CALDERA

de vapor locomóvil, 25 a 50 caballos.

VENDO MOTOR

Corling de 75 caballos. Monte 363. Teléfono A-3663, de 11 a 12. Manuel Hernández. 9348 3 mz

COMPRO (3) tres máquinas de imprimir que estén en buen estado de uso. Una del No. 3 y dos del No. 2. Aviso al Tel. A-7435. 9293 2 mz.

Ventas

CONCRETERA de medio saco capacidad se vende en doscientos pesos, véase San Ignacio doce también hay otro de mayor tamaño y cortadora de cabillas. 9709.—2 Mzo.

MOLINO de piedras para moler almendras y batidora para dulcería se venden en San Ignacio 12. Industrial Machinery Company. Aprovechen ganga. 9710.—2 Mzo.

MOTOR de petróleo crudo de 20 caballos completamente nuevo, otro de treinta caballos, pida precio y detalles. Industrial Machinery Company. San Ignacio 12. 9711.—2 Mzo.

MOTOR de aviación 180 HP. Hispano Suiza, nuevo tipo, Palos-B. Aires, de $3.600 valor, vendo en $500, magnífico para auto especial o lancha. San Lázaro 249. 9663 1 mz

A LOS DESTILADORES

Se vende un aparato rectificador de alcoholes de veinte mil litros de capacidad con todos sus accesorios, varios corbatos para alcohol y aguardiente y una partida de pipotes de hierro para alcohol. Informan Franco y Llinás. 9003.—2 mz

SE vende barato un compresor nuevo de 10 por 10 1|4 por 10. Informan I-4971. 8896 2 mz

18. MUEBLES Y PRENDAS

Compras

SE COMPRAN MAQUINAS

Singer y se alquilan a $2.00 mensuales, se componen, garantizando la reparación y se pintan. Domingo Schmidt, Aguacate número 80. Teléfono A-8826. 5488 5 mz

Ventas

MAQUINAS "SINGER"

Para talleres y casas de familia. ¿Desea usted comprar, vender o cambiar máquinas de coser, al contado o a plazos? Llame al teléfono A-8381. Agencia de Singer, Pío Fernández. 711 31 mz

AVISO. Se venden 8 máquinas de coser Singer 4 y medio gabinete, 4 de cajón, las hay nuevas superiores. Precios 29, 28, 26, 25, 15, 10 y 7. O'Reilly, 53, esquina Aguacate. Habitación 4 horas de 11 a 1 y 5 a 7 tarde. 9186.—1 Mzo.

SE VENDE a módico precio muebles tres habitaciones, hotel, tres camas hierro esmaltado, tres tocadores, tres mesas de cuarto, 3 sillas y tres mecedoras. También juego comedor de una mesa, una vitrina grande y seis sillas. Aguacate 20, segundo piso. 9618 1 mz.

LA ROYAL, ALMACEN DE MUEBLES

Ventas al contado y a plazos, grandes facilidades. Neptuno 236 entre Espada y Hospital. 8673 25 mz.

ESMALTAMOS Y BARNIZAMOS MUEBLES FINOS

tapizamos en todos estilos, arreglamos muebles viejos dejándolos como nuevos, especialidad en neveras y dorados. Llame y se convencerá. Virtudes, 154, moderno. U-3417. 8394.—3 Mzo.

DE OPORTUNIDAD. Se vende en 400 pesos un juego de cuarto de caoba, compuesto de 9 piezas, completamente nuevo. Costó $700 hace tres meses. Y un juego comedor, caoba con filetes de bronce, compuesto de 12 piezas. Costó $500 y se da en $300. Pueden verse en Consulado 21, bajos, todos los días, desde las 10 en adelante. 9449 3 mz.

SE ARREGLAN MUEBLES

por deteriorados que estén se los dejo como nuevos; barnizo a muñeca y esmalto en todos colores, y tapizo. Cienfuegos, 41, teléfono A-8193. 9364 5 mz

VENDO muy barato, una radiola nueva, 6 sillas, 2 sillones caoba, un sofá, un armatoste para sastrería o tintorería, un mostrador, una mesa y espejo de sastrería, casi nuevo. Campanario 105, bajos. Taller de Barnizado. A 352 3 mz.

SE ARREGLAN MUEBLES

finos y corrientes, tapizamos y hacemos fundas y piezas sueltas para cualquier estilo y juegos de cualquier clase, especialidad en arreglos de mimbre, embasamos muebles para todas partes. M Adega y Hno., Luz 28, teléfono M-5069. 9037.—9 mz.

MUEBLES Y PRENDAS

GRANDIOSA LIQUIDACION DE MUEBLES

Juegos de cuarto. tres cuerpos con bronces, compuesto de 7 piezas, $300; juegos de 2 cuerpos, 5 piezas marquetería fina, $120. Idem sin marquetería $100. Idem americano, chico, esmaltado $90. Juegos de comedor ovalado, tres lunas y bronces, tamaño grande 175. Idem marquetería $100. Idem chico ovalados $110. Juegos de sala, esmaltados, 8 piezas $120. Idem estilo francés 16 piezas, $95. Idem estilo gótico, 16 piezas, $90. Idem internacional, 14 piezas, $65. escaparates modernos, de lunas, $38. Vitrinas redondas, $30. Aparadores redondos $28. Id. cuadrados $18. Coquetas $15. Fiambreras modernas, de lunas $15. Espejos dorados $70. Máquinas Singer, flamantes, $40. Neveras modernas de $20 en adelante. Camas de madera, modernas, $15. Espejos y mesa de consola, modernas, $20. Camas de hierro de $6 en adelante. Camitas $8, de rejilla a $12. Seis sillas y dos sillones de caoba, $25. Mesas de correderas redondas $11. Variado surtido de lámparas de $3.00 en adelante. Sillones de portal de caoba $15 el par. Y tenemos toda clase de muebles sueltos a precios increíbles y gran surtido de joyas y ropa de caballeros, señoras y niños. Haga una visita a esta su casa y se convencerá. La Casa Ferro. Gloria 123, entre Indio y San Nicolás. Teléfono M-1296. 9413 2 mz.

MAQUINA PARA COSER "SINGER"

AGENCIA EN SAN RAFAEL Y LEALTAD

TELEFONO A-4522

Al contado, a plazos y en alquiler. Cambiamos, reparaciones, piezas, aceite, aguja y profesora de bordados gratis para las clientes. Avísenos por teléfono, correo u otro medio y competente empleado le llevará el catálogo a su domicilio, sin molestarse usted en venir. Garantizamos venta de máquinas nuevas. No aumentamos precio. 8858 23 mz.

CONTADORA NATIONAL

Se vende con cinta y demás pormenores a la razonable oferta, por no necesitarla, en Peñalver y Marqués González. bodega. 8193 8 mz.

EL HOSPITAL DE LOS MUEBLES

Taller de barnizar, esmaltar, tapizar, y envases, renovación en general. Campanario 105. Teléfono M-1129. 5211-2 mz.

A PLAZOS

Se venden cajas de caudales de varios tamaños y muebles de todas clases. Préstamos sobre prendas y objetos de valor y arte. "La Hispano Cuba". Teléfono A-8054. Villegas 6, por Monserrate.

DINERO

No reparamos intereses. Préstamos sobre alhajas y objetos de valor.
LA HISPANO CUBA
Villegas 6, por Avenida de Bélgica, antes Monserrate. Teléfono A-8054.

COMPRAMOS

Muebles de oficina, archivos, máquinas de escribir, cajas de caudales y máquinas de coser Singer los pagamos bien. Llame al teléfono A-8054. Villegas 6, por Monserrate. Losada. 345.—28 Feb.

MUEBLES BARATOS "LA MISCELANEA"

San Rafael, 115

Escaparates $10, con lunas $25, aparadores $10, modernos $14; coquetas $14; juegos de cuarto $90, con marquetería $100; hay laqueados en esmaltes de sala, de cuarto, de recibidor, de todos precios, piezas sueltas, vitrinas $22; máquinas de coser, relojes, cuadros, camas de hierro de $8, burós, sillería de todos modelos, columnas $2; mesas correderas $8; peinadores, vestidores, sillas americanas en cantidades, lámparas, cheislongs $15; macetas, 6 sillas y dos sillones, $18; libreros, mimbres, juegos de comedor $75 y muchos más muebles, que no se pueden detallar. Precios de verdadera ganga. San Rafael 115. José Guzmán. Teléfono A-4202. 391.—28 Feb

ARREGLO TODA CLASE

de muebles, esmaltes cualquier color tapicería, renovamos cretonas, damascos, esmaltamos neveras, juegos recibidor, trabajos garantizados. Teléfono I-3222. Nota: No cobramos adelantado. 8739 22 mz.

GRAN TALLER DE TAPICERIA

de I. Martínez. San Rafael 127, teléfono M-1651. Trabajos finos, rápidos y sumamente módicos. 8291.—19 Mz.

REALIZACION PERMANENTE

Juegos completos y toda clase de muebles sueltos a precios muy bajos. También se cambian de uso por nuevos en San José 75 casi esquina a Escobar. M. Guzmán. Tel. M-7429. 5981-4 mz.

PARA MUEBLES BARATOS DIAZ Y CHAO

ALMACEN DE MUEBLES Y CASA DE PRESTAMOS

Gran rebaja de precios en todas nuestras existencas. Novedad en modelos nunca vistos. También compramos muebles de uso, pagándolos más que nadie. Facilitamos dinero sobre prendas en todas cantidades con módico interés. Visítenos y se convencerá. Neptuno 197 y 199, esquina a Lucena. Teléfono M-1154. 3082 —17 Mz.

"LOS-JIMAGUAS" SUAREZ Y MISION. A-3339. MUEBLES

Juegos de cuarto. sala, recibidor y piezas sueltas. Pianolas. Victrolas, máquinas de coser y escribir, a precios increíbles.

ALHAJAS

Se liquida un inmenso surtido de alhajas y relojitos de todas clases y precios.

ROPAS

Gran surtido de ropas de todas clases a precios baratísimos.

COMPRAMOS

muebles y toda clase de objetos. Suárez 62, esquina a Misión. A-3339. 7635 15 Marzo

MUEBLES Y PRENDAS

INTERESANTE

Si usted necesita comprar muebles no lo haga sin antes visitar la casa González y Díaz, Neptuno, número 167 teléfono M-8844, gran almacén de muebles finos y corrientes, y ahorrará usted dinero, vendemos al contado y a plazos. Las ventas para el interior no pagan embalaje, visítenos y se convencerá.

NOTA:

COMPRAMOS MUEBLES LLAME AL TELEFONO M-8844

348.—28 Feb.

LAMPARAS EN GANGA

Se vende una lámpara de sala de bacarat, muy fina, en $300.00. Una lámpara de comedor, de bronce, en $100. Una lámpara de pie de marmol de Verona, en $80.00. Puede verse en la Casa Vilapiana. O Reilly y Villegas.

412.—Ind.

"LA NUEVA ESPECIAL"

Neptuno 191-193, entre Gervasio y Belascoaín, teléfono A-2010. Almacén importador de muebles y objetos de fantasía.

Vendemos con un 50 por ciento de descuento, juegos de cuarto, juegos de comedor, juegos de mimbre y cretonas muy baratos, espejos dorados, juegos tapizados, camas de hierro, camas de pino, burós escritorios de señoras, cuadros de sala y comedor, lámparas de sobremesa, columnas y macetas mayólicas, figuras eléctricas, sillas, butacas y esquinas doradas, portamacetas esmaltados, vitrinas, coquetas, entremeses, cheiriones, adornos y figuras de todas clases, mesas correderas redondas y cuadradas, relojes de pared, sillones de portal, escaparates americanos, libreros, sillas giratorias, neveras, aparadores, paravanes y sillería del país en todos los estilos.

Llamamos la atención acerca de unos juegos de recibidor finísimos de mepie, cuero marroquí de lo más fino, elegante, cómodo y sólido que han venido a Cuba, a precios muy baratísimos.

Vendemos los muebles a plazos y fabricamos toda clase de modelos, a gusto del más exigente.

Las ventas del campo no pagan embalaje y se ponen en la estación o muelle.

Dinero sobre prendas y objetos de valor, se da en todas cantidades, cobrando un módico interés, en LA NUEVA ESPECIAL. Neptuno 191 y 193, teléfono A-2010, al lado del café "El Siglo XX", Habana.

Compramos y cambiamos muebles y prendas. Llamen al A-2010.

También alquilamos muebles. 349.2—8Feb.

MUEBLES BARATOS

Ganará dinero si antes de comprar ve nuestro variado surtido en juegos completos y piezas sueltas; juegos de cuarto, marquetería, $110; comedor, $75; sala, $50; saleta $70; escaparates, desde $10; camas $7; cómodas, $14; aparador $14; mesas correderas, $7; sillas, $1.50; sillón $3; y otros que no se detallan, todo en relación a los precios antes mencionados. También se compran y se cambian en

"LA PRINCESA"

S. RAFAEL, 107. Tel. A-6926.
343.—28 Feb.

LA SEGUNDA COMPETIDORA

Préstamos y almacén de muebles. Se realizan grandes existencias de joyería fina, procedente de préstamos vencidos, por la mitad de su valor. También se realizan grandes existencias en muebles de todas clases, a cualquier precio. Doy dinero con módico interés, sobre alhajas y objetos de valor, guardando mucha reserva en las operaciones. Visite esta casa y se convencerá. San Nicolás 250, entre Corrales y Gloria. Teléfono M-2875.

RUFINO G. ARANGO

Se compran y cambian muebles y Victrolas, pagando los mejores precios. 336.—28 Feb.

MUEBLES EN GANGA

"La Especial", almacén importador de muebles y objetos de fantasía, salón de exposición, Neptuno, 155, entre Escobar y Gervasio, Telf. A-7620.

Vendemos con un 50 por ciento de descuento, juegos de cuarto, juegos de comedor, juegos de sala, sillones de mimbre, espejos dorados, juegos de tapizados, camas de bronce, camas de hierro, camas de niño, burós escritorios de señora, cuadros de sala y comedor; lámparas de sobremesa, columnas y macetas moyólicas, figuras eléctricas, sillas, butacas y esquinas doradas, portamacetas esmaltadas, vitrinas, coquetas, entremeses, chelones mesas correderas redondas y cuadradas, relojes de pared, sillones de portal, sillas giratorias, neveras, aparadores, paravanes y sillería del país en todos los estilos. Vendemos los afamados juegos de mepie, compuestos de escaparate, cama, coqueta, mesa de noche, chiffonier y banqueta, a $185.

Antes de comprar, hagan una visita a "La Especial", Neptuno 155 y serán bien servidos. No confundir. Neptuno 159.

Vendo los muebles a plazos y fabricamos toda clase de muebles a gusto del más exigente.

Las ventas del campo no pagan embalaje y se ponen en la estación. 390.—28 Feb.

GANGA. Vendemos una cantina con una luna grande en el centro en buenas condiciones. Apodaca 58, entre Suárez y Revillagigedo.

VENDEMOS 150 sillas de tijera completamente nuevas, baratas. Apodaca 58, entre Suárez y Revillagigedo.

AVISO. Vendemos cajas de caudales de varios tamaños y sillas de Viena nuevas y de uso, al contado y a plazos en Apodaca 58, entre Suárez y Revillagigedo.

INTERESANTE. Vendemos cajas contadoras de varios tipos y modelos en buenas condiciones en Apodaca 58, entre Suárez y Revilagigedo.

VENDEMOS vidrieras de mostrador y de lunch de todas clases y tamaños. Apodaca 58 entre Suárez y Revillagigedo. 9103.—4 mz

20.—PARA LAS DAMAS

MECANICO. Limpia y arregla máquinas coser, cocinas gas y calentadores. Precios un peso cada cosa. Teléfono A-4519. F. G. Santos. 9702.—9 Mzo.

MODISTA La Madrileña, especialidad en bordados a mano, bonitas confecciones para trabajos de señoras y niñas, precios increíbles. San José 82, bajos, entre Gervasio y Escobar. Clementina Tabuada. 9545.—2 Mzo.

MASAJES MEDICINALES

Sra Alemany. Años practicando Clínicas extranjero con éxitos, desaparece reuma, gorduras, extrafortalece árbol muscular, excita circulación sangre extra. Belascoaín 126, altos. Teléfono M-8716. 8926.—9 Mzo.

SI desea vender su mantón, se lo compro, pagándole más que nadie; y si necesita uno de lo mejor, se lo vendo más barato que nadie. Concordia 8 y Aguila. Tel. M-9392. 6194 7 mz.

PARA LAS DAMAS

MANTONES de Manila, mantillas, peinetas españolas. todos colores; trajes típicos de todas naciones y épocas. Pelucas, barbas, bigotes. pinturas, maquillaje para artistas de teatro y cine Alquiler de disfraces para Carnaval; pelucas y trajes para compañías de teatro y aficionados. PILAR. Concordia 8 y Aguila. Telf. M-9392. 6194 7 mz

PARA LAS DAMAS. Se visten y componen toda clase de abanicos, especialidad en varillajes de nácar y lavado de telas encaje: copiamos los países inservibles, tal cual el original y ponemos a la disposición de las Damas un extenso surtido en paisajes pintados a mano, que abarca todos los estilos, tanto modernos como antiguos Nos hacemos cargo de fabricar a la orden, cuantos modelos se nos encarguen, ya sea por cantidades crecidas, como por unidades. Se reciben los encargos en los talleres de La Industrial Abaniquera. Prado 86 y en su sucursal de Obispo y Aguiar. Teléfonos: A-3175 y M-3486. 371 14 d 16

PILAR. Peluquería de señoras y niños; Peinados $1; masajes 60 cts.; manicure 50 cts; lavado de cabeza 60 cts; teñido del cabello desde $5; Corte de melenas 60 cts. Trenzas, moños, postizos, cabello. Aguila y Concordia. Tel M-9392. 6194 7 mz

CORTE el pelo a sus niños por expertos peluqueros, estilo americano y francés. Niños, 50 centavos; niñas modelos Garzón, Ninón, Juana de Arco, 50 cts. Señoritas 60 cts. Peluquería PILAR. Aguila y Concordia. Tel. M-9392. 6194 7 mz

SOMBREROS para señoras y niñas. Acabamos de recibir los últimos modelos de París para la primavera. También un extenso surtido de sombreros para luto. Se mandan para escoger. "La Casa de Enrique". Neptuno 74. Teléfono M-6761. 8229 20 mz.

FUERA canas. Obtenga un hermoso color negro o castaño, usando La Favorita tintura instantánea vegetal a base de Quina. Estuche $1. De venta en boticas y sederías. Depósito: Peluquería PILAR. Aguila y Concordia. Tel. M-9392. 6194 7 mz

Para rizar su melena. Tenacillas Marcel, 60 cts., rizadores alemanes 5 cts; redecillas 20 cts; crepé 30 cts., ganchos 5 cts., Tintura La Favorita $1.00. PILAR. Aguila y Concordia. Tel M-9392 6194 7 mz

21.—PERDIDAS

PERDIDA. Una pulsera de diamante al rededor del Hotel Sevilla, se gratificará libremente al que la entregue al Manager del Hotel Sevilla. 9760.—2 Mzo.

CAFE Albear, teléfono A-3809, se gratifica al que entregue un llavero extraviado el día 26. 9580.—28 Feb.

GRATIFICARE con $50 a la persona que me entregue dos perritos pequeñines, hembra y macho, que responden por Charo y Doli. Podrán entregárselos a la señora María que vive en Lamparilla 63 1-2 letra C. 9636 1 mz.

REGALO $5.00 a la persona que entregue o diga quién tiene una perrita extraviada, ratonera, negra, con manchas blancas en el cuello y las puntas del rabo y las patas. San Rafael 18, altos, peletería. 9671 1 mz.

22.— SIRVIENTES-DEMANDAS

Criadas de mano

SE NECESITA muchacha peninsular para quehaceres generales casa matrimonio solo. Sueldo $25.00 dormir colocación. Estrella 56, altos. 9776 2 mz.

SE solicita Baños número 192, entre 21 y 19, una criada de mano que sepa trabajar y no sea recién llegada 25 pesos, ropa limpia y buena cama. 9570 —1 Mzo.

SE solicita una criada peninsular que sea limpia para todos los quehaceres de una corta familia. Industria 39, tercer piso. 9596.—1 Mzo.

Cocineras

SE NECESITA una cocinera española en San Lázaro 305 letra C, bajos, derecha. Buen sueldo. Si no sabe su obligación no se presente. 9848 2 mz.

SE SOLICITA cocinera peninsular en Lugareño frente a la Clínica de Sousa a una cuadra justa de Carlos III. Sueldo $30. Es para matrimonio solo 9836 1 mz.

SE solicita una cocinera peninsular que sepa cumplir con su obligación. Sueldo 30 pesos. Calzada del Cerro, 751. 9532 1 mz

Chauffeurs

TITULOS DE CHAUFFERS

Rápidamente los gestionamos. Pasaportes, cartas de ciudadanías, licencias para revólver, inscribimos nacimientos, tramitamos matrimonios, actas notariales, contratos, legalizaciones y cualquier asunto en las oficinas públicas. Juan Guiralt. Obispo 21, altos. Teléfono M-5758. 8696.—3 Mzo.

Varios

SE solicita una señora formal muy limpia, para lavar la ropa de una familia y algún quehacer pequeño. Ha de ser persona de toda moralidad y saber lavar bien y planchar. Es para dormir en la colocación. Si no reúne estas condiciones, que no se presente. Genios 18, altos, segundo piso. 9346 1 mz

SE solician carpinteros en San Lázaro 292. 9347 5 mz

SE desean macheteros para caña en las Colonias "PASO REAL DE SAN DIEGO" en el pueblo del mismo nombre, colonias que cortarán más de tres millones de arrobas, las cañas mejor asistidas de la provincia de Pinar del Río, de las cuales tenemos muestras para que puedan examinarlas los que deseen; pago al día, buenas viviendas, buen agua, con facilidad de comunicación a tres horas de la Habana, con tres trenes diarios. Informan en la Habana, Almacén "HERCULES". Muralla 58-62 y en Paso Real de San Diego, Vicente Suárez. 532.—7 Mzo.

23.—SIRVIENTES-OFERTAS

Criadas de mano

DESEA colocarse una peninsular de criada de mano o manejadora o cocinera en casa particular siendo poca familia. Tiene referencias. Informes Infanta No. 5 esquina a 25. U H 9606 1 mz.

DESEA colocarse de criada de mano o manejadora una señora española de mediana edad. Informan: Lamparilla, 84. 9690.—2 Mzo.

SIRVIENTES-OFERTAS

MUCHACHA peninsular desea colocarse de criada de mano en casa particular, familia de moralidad, es formal y honrada, tiene referencias y quien responda por ella. Compostela 71. Teléfono A-9005. 9755.—2 Mzo.

SE desea colocar una muchacha española de criada de mano o manejadora o matrimonio que la enseñe a cocinar, lleva poco tiempo en el país, tiene familia a quien informa. Teléfono F -4537. 9756.—2 Mzo.

DESEA colocarse una joven española de criada mano, cocinera o manejadora. Diez de Octubre 595. Informan: Teléfono I-1291. 9697.—2 Mzo.

DESEA colocarse española con recomendaciones para los quehaceres de pequeña casa, se cocinar bien. Sueldo 30 pesos. Teléfono F-5475. 9767.—2 Mzo.

SE desea colocar una muchacha peninsular para criada de mano o manejadora o de comedor, lleva tiempo en el país, tiene referencias de donde trabajó, sabe cumplir con su obligación. Teléfono A-1443. 9765.—2 Mzo.

UNA muchachita española desea colocarse para manejadora como para todo, una casa chica. Informes en el Reparto Lawton. Teléfono I-1410. 9761.—2 Mzo.

SE OFRECE una peninsular para criada de cuartos o comedor, sabe su obligación. F-4477. 9786 1 mz.

SOLICITA colocación señora casada de 28 años, lleva dos meses en el país manejadora, criada, limpieza o aprender a cocinar. Se piden informes. Tiene recomendaciones de lo mejor. Lamparilla 32. Tel. M-3596. 9844 2 mz.

DESEA colocarse una joven española para criada de cuarto, sabe coser y zurcir. Tiene informes. Informan Teléfono A-1095. Pregunte por Generosa Justo. A 303 1 mz.

DESEA colocarse una señora española de manejadora o criada de cuartos, tiene referencias y es cariñosa con los niños. Informa: Calzada 165. Teléfono F-4882. 9564.—2 Mzo.

UNA muchachita desea colocarse para manejadora, les gustan los niños. Informes en el Reparto Batista. Teléfono I-1014. 9577.—1 Feb.

DESEA colocarse una joven española para criada de mano o cuartos. Tiene buenas referencias y lleva tiempo en el país. Informan en Reina 98. Teléfono A-1727. 9616 1 mz.

DESEAN colocarse dos jóvenes peninsulares y cocinera, una criada de mano, no les importa salir al campo. Informan Estrella 133. Tel. A-7512. 9647 1 mz.

DESEA colocarse una joven isleña de criada de mano o manejadora. Informan en Monserrate 151. Tel. M-4617 9672 1 mz

JOVEN española desea colocarse de criada de mano o manejadora. Tiene referencias. Informan: Esperanza 20. Palatino. Teléfono I-1043. 9407.—1 Mzo.

SE desea colocar una señora de mediana edad para limpieza de cuartos y coser o cocinar para un matrimonio solo y limpieza de la misma, duerme en la colocación. Informe: San Lázaro número 295. Teléfono U-3677. 9421.—1 Feb.

Criados de mano

DESEA colocarse un criado de mano práctico en el oficio, sabe servir a la mesa, es vizcaíno, en el país lleva año y medio, tiene referencias. Su dirección: Estrampes 17, entre Luis Estévez y Lacret. Reparto Mendoza. Teléfono I-5062. 9712.—2 Mzo.

UN BUEN criado español, joven, práctico en servicio de mesa, con inmejorables referencias de las casas donde ha trabajado desea colocarse en casa particular. Avisen al Teléfono A-2348. 9653 1 mz.

Crianderas

SE desea colocar una señora de criandera, tiene buena y abundante leche, se le puede ver el niño. Informe: Al F-5835. Calle 2, número 294. 9590.—1 Mzo.

SE OFRECE una criandera española de un mes de dar a luz con abundante leche. Puede verse en calle Quinta No. 48 entre Baños y D. 9637 1 mz.

Cocineras

DESEA colocarse una buena cocinera y repostera española, tiene buenas referencias, sueldo 40 pesos. Informes: Calle I, número 75, entre Calzada y 9, Vedado. 9737.—2 Mzo.

UNA señora que desea colocarse para limpiar y cocinar, es española, de mediana edad, no importa ir al campo. Esperanza 22, altos. 9736.—1 Mz

DESEA colocarse una señora de mediana edad para el servicio de un matrimonio o de cocinera. San Francisco, letra J. San Lázaro y Jovellar. 9746.—2 Mzo.

SEÑORA mediana edad, desea colocarse para cocinar. Se prefiere dormir fuera. Tejadillo 21. Tel. M-7482. 7989 1 mz.

DESEA colocarse una señora para cocinar y limpiar. Prefiere casa chica. F-4477. 9785 1 mz.

DESEA colocarse una española de mediana edad, para cocinar y si es matrimonio solo para cocinar y limpiar, no duerme en la colocación. Informan en Cienfuegos 14. Tintorería. 9823 2 mz.

DESEA colocarse una cocinera de color para casa particular. Cocina a la española y criolla, sabe su oficio. Informan Tel. I-3303. Santo Tomás. Cerro. 9806 1 my.

UNA cocinera de mediana edad, desea colocarse, sabe hacer dulces; no gana menos de $30. Duerme en la colocación. Informan Tel. U-3070. 9834 1 mz.

SEÑORA mediana edad desea colocación, de cocinera, sabe su obligación tiene quien la recomiende. Informan F y 23, fonda al lado de la bodega. Vedado. 9656 1 mz.

DESEA colocarse una joven peninsular con una corta familia que sea de moralidad, sabe cocinar y ayuda a la limpieza. No se coloca menos de $30 a $35. Tel. M-4874. 9652 1 mz.

DESEA colocarse una cocinera. Sabe de repostería, va a la plaza, no le importa salir fuera de la Habana. Sabe su obligación. Cárdenas 2 A. 9682 1 mz.

Cocineros

SE ofrece un cocinero del país, sabe cocinar a la española. Informan: Teléfono A-8431. 9764.—1 Mzo.

DESEA colocarse un cocinero y repostero. Da referencias, no tiene pretensiones. Peninsular. Tel. F-5822. 9796 2 mz.

DESEAN colocarse 2 españoles, jóvenes, uno ayudante cocina, otro sabe cocinar regular y otro para fregar máquinas. Tienen buenas referencias y son formales. Llamen a F-1919. 9788 2 mz.

SE OFRECE un buen cocinero repostero, español, casa particular o de comercio que sepan comer, trabajó con familias de las mejores de la Habana. Es hombre solo. Cienfuegos y Corrales, Café, Tel. A-7416. 9615 1 mz.

Chauffers

JOVEN español chauffeur desea trabajar en casa particular o industria, ha trabajado Doche, tiene casa que lo garantice. Informa: La Tinaja. Teléfono A-4483. M. Márquez. 9728.—1 Mzo.

CHAUFFEUR español se ofrece para casa particular o de comercio. Tiene 6 años de título. Informan por Teléfono A-2356. San Lázaro 99, Garage Dobal. Preguntar por Avelino. 9834 2 mz.

SIRVIENTES-OFERTAS

SOLICITO plaza de chauffeur estable 12 años práctica, 6 años en las dos últimas casas Tel. A-7656. Lealtad No. 61. Adolfo. 9787 2 mz.

DESEA colocarse un joven español de chaufeur en casa particular o comercio con 3 años práctica. Informes Teléfono M-7015. 9661 1 mz.

Varios

SE desea colocar una joven española acostumbrada en el país bien para coser en un taller o para casa particular para arreglar una habitación y coser. Teléfono M-5181. 9694.—2 Mzo.

SEÑORITA española se ofrece para viajar por Europa o el Norte como doncella o para niños, habla francés cose y corta, buenos informes. Eulalia Laguardia, calle 19 entre Baños y F 243, Vedado. 9783 2 mz.

SE ofrece un dependiente bodega para primero o encargado, tiene buenas referencias. Informes: Lagunas y Escobar, bodega. 9575.—1 Mzo.

JOVEN español desea colocarse de vendedor cobrador u otro empleo cualquiera, no le importa ir al campo y tiene quien lo recomiende. Teléfono F-5666, pregunten por Constantino. 9578.—1 Mzo.

DESEA colocarse joven español para sereno o encargado, lo mismo se coloca para fregador. Tiene buenos informes. Tel. A-7916. Pregunten por E. Riesgo. 9439 1 mz.

ESPAÑOL mediana edad, desea puesto portero criado de mano o sereno en casa particular o comercio con garantía y referencias. Tel. A-5682. 9447 5 mz.

24.—SOLARES YERMOS

Compras

SE desea comprar a plazos cómodos o arrendar con opción de compra, cinco o diez mil metros cuadrados para finca de recreo con carretera a no más de 30 kilómetros de la Habana. Diríjese por carta al apartado 2335. 9727.—1 Mzo.

COMPRO EN NEPTUNO

de Belascoain a Infanta, un solar o casa vieja. Más o menos de 8x30 metros. Informes: C. Valladares. Constructor de Obras. Lonja del Comercio. Dto. 434. Tel. A-6560. 9801 1 mz.

Ventas

SE vende en el Calabazar Alturas de Bella Vista, reparto de "El Globo", frente a la carretera de la Esperanza, un solar de 12x32. Informa: Merino Rojas. Teléfono M-4028. 9639.—2 Mzo.

SE VENDE

Solar 15x36, Alturas del Río Almendares, tres cuadras del puente, una de la línea, terreno llano. Informan: Figuras 21. García. Teléfono A-2683. 9724.—4 Mzo.

VEDADO. Parcelas a la brisa en la calle Línea con grandes facilidades de pago. Miguel F. Márquez. Cuba 50. E 677 5 d 28

APROVECHEN la oportunidad. Vendo tres solares en la calle de Blanquizar, a media cuadra de la Calzada de Luyanó, frente 7x26 de fondo. Precio $9.00 vara. Informa: José Salgado. Pamplona y Marqués de la Torre. Carbonería. 9792 3 mz.

VIBORA. Solar de esquina en Calzada y Pedro Consuegra, propio para establecimiento a $20 vara. Miguel F. Marquez. Cuba 50. E 678 5 d 28

APROVECHEN una ganga. Vendo un solar en la calle Compromiso entre Cueto y Blanquizar, frente 15.33x35 varas. Precio $800. Informa José Salgado. Marqués de la Torre y Pamplona, Carbonería. 9791 3 mz.

SOLAR de esquina se traspasa (Avenida Estrada Palma y Goss en Santos Suárez. Mide 14.5x23.00 a la brisa y con una vista hermosa de la ciudad, se traspasa sacrificando algo de lo entregado. Informan Rayo 53, altos 9843 1 mz.

SE venden 4 solares, Reparto Nicanor Campo, Ave. 12 esquina 15, a la brisa, 4 solares, Buena Vista, Av. 6 entre 4 y 6, 2075 y a 25 pesos vara, uno solar 29, entre D y E, Vedado 15x55 a 20 pesos metro, un solar esquina fraile calle 6, esquina 3, Vedado. Se dan facilidades Puyans. F-5491. Calle O y 19. 9551.—6 Mzo.

VENDO

Por tener que embarcar su dueño se vende un solar en las Alturas de Almendares, muy barato, pues urge el dinero. A una cuadra de la Tropical y una de la Calzada de Columbia, tiene 24 metros por 27. No se da a plazos. Informan: Calzada de Luyanó, esquina a Guasabacoa, número 135, altos del puesto. 9560.—5 Mz.

VENDO baratísimo por embarcarme un solar cerca Country Club Park en Marianao. Alexander Box 2380. 9579.—1 Mzo.

PARA fabricar 10 1|2x12.25 con medianeras, $13.000, a una cuadra de San Lázaro. Manzana de Gómez 548. 9593 1 mz.

SE venden en el Reparto La Sierra, cinco solares situados en la esquina de la calle 8 y C, frente al Parque. Informan en 17, número 27, entre J y K, bajos. 9561.—6 Mzo.

SOLARES A PLAZOS

Vendo en Santos Suárez, La Sola, Ampliación Mendoza, Ampliación Almendares, la medida que usted desee forma de pago el 6 por ciento del valor de entrada y el 1 por ciento mensual 10x30 varas con 170 pesos entrada y 30 pesos mensuales, 10x20, 100 entrada y 16 pesos al mes. Para tratar de estos terrenos diríjase al teléfono I-2647. Milagros 88, esquina Santa Emilia, hay en todas las medidas. Jesús Villamarín. 6150.—6 Mzo

SOLARES

Vendemos a plazos solares bien situados. Grandes facilidades de pago.
MENDOZA Y CO.
Obispo 63. Telf. M-6921
408.—Ind 17 Ab

VENDO SOLARES

en el Lucero al contado y a plazos, sin interés. Informo en el Paradero El Lucero de 9 a 12 a. m. y Teléfono F-3285. 8633 6 mz.

SOLARES en Miramar, calle 1a. esquina, a $6.50. Calle 5a. esquina, a $16; esquina moderna, comercial, 8 x 22 en $6.000 renta 50 con contrato. Muñiz, Aguila 70, entre Neptuno y San Miguel. 9357 1 mz

VENDO preciosa esquina en lo mejor de la Víbora, rodeada de lujosas residencias. General Lee y Concejal Veiga. Mide 20 por 40 metros. Su dueño, Guillermo Sampelayo, teléfono A-1248. 9355 1 mz

A dos cuadras de línea Playa-Estación Central, vendo solares 50 pesos contado y 10 mensuales, preguntar por José María González en Avenida 7 y calle 8, Ampliación Almendares. Teléfono FO-1708. 8969.—4 Mzo. 8717.—7 Myo.

VENDO mil cuatrocientos metros de terreno en lo mejor de la Calzada del Cerro, propio para industria y comercio, trato directo con los interesados solamente. Informes: Teléfono I-3338, de 11 y media a 12 y media. 9375.—1 Mzo.

TERRENOS en Ayesterán, vendo lotes de esquina y de centro con el 10 por ciento de contado y el resto en 10 meses con el 6 de interés. Julio Cil. Teléfono F-O-7789. 9546.—18 Feb.

SOLARES YERMOS

TODOS BARATOS. Solar de 500 metros en lo mejor de Alturas de Almendares, pegado al tranvía a $13. Calle G, Vedado, cerca de Línea $30 metro. Calle 4 cerca de 25 a $22. Calle Paseo, cerca de Calzada a $25. Calle 8 cerca de Calzada 3 solares a $20.00 No corredores. Tel. U-4217. Triana. 9626 6 mz.

25.—SOLICITUDES

Alquileres

SOLICITO casa grande en arrendamiento o ciudadela que esté en buenas condiciones para casa de inquilinato. Ulzurraga 94. Teléfono M-2578, pregunte por Verez. 9557.—1 Mzo.

SE SOLICITAN uno o dos socios para cuarto amplio, ventilado y claro, que gana $20 en Obispo 4 1-2. Se exigen y dan referencias. Para verlo e informes el encargado. 9625 5 mz.

Varios

NECESITAMOS MINEROS Y OBREROS EXPERTOS EN POZOS ARTESIANOS. KILOMETRO 22 DE LA LINEA DE CAMAGUEY A NUEVITAS. CUBA INDUSTRIAL ORE Co. LONJA, 414. 9698.—1 Mzo.

SE solicita desea saber el paradero de Eliseo Quiroga. Dirigirse a Santa Clara número 16. La Paloma. Sr. Emilio Vázquez. Habana. 9772.—2 Mzo.

RAMON Calvo Blanco, lo solicita su tía Filomena Calvo Rivas. Hace siete años se encontraba en la zona de Morón. Se ruega informes a Velázquez 60. Reparto Jacomino. 9700 6 mz.

EN la calle Luis Estévez y O'Farrill, hay unos hierros y piedras, se le suplica venga a recoger dichos materiales en el término de tres días por orden del dueño del terreno. 9569.—1 Mzo.

26.—VARIOS

CAMBIO casa muy bien situada en el Vedado por otra, en los Repartos, Almendares, Ampliación, Alturas; Oriental o Marianao abonando diferencia efectivo. Informa: Castroverde. Cuba 62. Tel. A-2027. 9814 2 mz.

NUESTROS AGENTES

hacen labor educativa y al mismo tiempo de gran provecho propio. Sus utilidades dependen de sus energías, actividad, ambición y cualidades de vendedor. Su gestión es respaldada firmemente con el mérito indiscutible de las obras que editamos, con nuestro crédito y con nuestra sistemática y efectiva propaganda. Si usted está dispuesto a trabajar, ayudado por nosotros, solicite una entrevista. Hay dos plazas de agentes por cubrir. Diríjase al Gerente de Ventas. Apart. 2129, Habana E 683 3 d 28

CASAS baratas. Por $2.500, le construyo su casa, estilo moderno y sólida construcción, compuesta de sala, dos habitaciones, baño intercalado, comedor y cocina. Construimos y reedificamos a precios razonables y garantizamos nuestros trabajos. C. Valladares. Constructor de Obras. Lonja del Comercio. Dto. 434. Tel. A-6560 9803 1 mz.

UN BARCO

en $22.000, se vende en buen estado, sirve para carga y pasajo, casco de acero y es del año 15. Más detalles Trabadelo. Crespo y Animas, café, de 2 a 4 y de 8 a 10 noche. 9825 1 mz.

DUEÑOS DE PANADERIA

El experto maestro reverberista, ya muy acreditado en su especialidad, se ofrece para hacer hornos o arreglar los que marchen mal o que estén gastando más combustible del debido, respondiendo a su perfecto resultado Llamen a los teléfonos FO-7754 o F-3263. 9437 3 mz.

CARROS Y CAMIONES

con carrocerías de refrescos y gaseosas. Se solicitan a los dueños de los mismos, para si quieren trabajar nuestros productos, tenemos zonas sobrantes. Informan Franco y Llinás. 9002.—2 mz.

ESPAÑOLES Y COMERCIANTES

Gestiono cartas de ciudadanías, títulos de chauffeurs, cobros de cuentas, dinero sobre herencias. Virtudes 123, bajos, entre Escobar y Gervasio. 9634.—9 mz.

PERSONA que disponga de quinientos pesos le daría sociedad a mitad de utilidades en un negocio de venta de frutas y billetes, bien situado y montado a la moderna. Se garantiza el dinero que se me entrega. Tiene que ser persona formal. Para más informes en la frutería de Animas y Consulado Adolfo Fernández de 2 a 10 de la noche. 8552 2 fb.

Avisos Religiosos

Iglesia Parroquial del Carmen

Quinto domingo en honor de S. José a intención de la señora Alicia V. de Margarit. Presidenta de la Pía Unión.

A las 7 y media a. m. Misa de Comunión y Ejercicio de los Siete Domingos.

A las 9 Misa Solemne predicando el P. José Vicente. 9740.—1 Mzo.

Iglesia Parroquial del Vedado

EJERCICIOS ESPIRITUALES PARA SEÑORAS

Los días 1, 2 y 3 de Marzo, dirigidos por el R. P. Daniel Avellanosa.

POR LA MAÑANA.—A las 9, Misa con Exposición, Rosario, Meditación y Plática.

POR LA TARDE.—A las 3 y media Exposición del Santísimo, Rosario, Meditación y Plática.

EL DIA 4—A las 8, Misa de Comunión General y Bendición Papal.

Hay concedidos 100 días de Indulgencias por la asistencia a cada uno de estos actos. 9597.—1 Mzo.

Agencias Colocaciones

VILLAVERDE Y COMPAÑIA

O'REILL 13

Teléfono A-2348 Unica Agencia que dispone de personal competente y recomendado por sus aptitudes, moralidad y referencias. Facilita cocineros, criados, jardineros, dependientes en todos giros, chauffeurs, fregadores, ayudantes, camareros y cuantos empleados necesiten, se mandan a cualquier punto de la Isla Villaverde y Ca O'Reilly 13. Teléfono A-2348. 8281 25 fb.

LA COMPLACIENTE. Tel. A-9682. Si usted necesita criadas, criados, cocineras, cocineros, manejadoras, camareros, dependientes, jardineros, fregadores. Facilitamos todo personal que necesite con recomendaciones. Sol 104 6116 20 mz.

M.E.C.D. 2016

MARZO 1o. DE 1926. DIARIO DE LA MARINA PRECIO, 5 CENTAVOS

ESPAÑA Y FRANCIA SE DISPONEN A EMPRENDER LA CAMPAÑA CONTRA LOS MOROS REBELDES

OPINION EN LONDRES ACERCA DE LA CONCESION A ESPAÑA DE UN PUESTO FIJO EN LA LIGA DE LAS NACIONES

Se supone en Londres que el Ministro de Estado de la Gran Bretaña, Chamberlain, pudiera convencer a Alemania en Ginebra de que aceptara la aspiración de España como fórmula compromisiva

AMENAZA DE RETIRADA DE LUTHER Y STRESSEMANN

Existe también la posibilidad de que Suecia, apoyada como lo está por Noruega y Holanda, oponga su voto aun a la fórmula compromisiva referente a la admisión de España en el Consejo

LONDRES, febrero 28.— (A. P.)— Concédese gran atención en los círculos diplomáticos y políticos de esta capital a discutir los deseos de España de obtener un puesto permanente en el Consejo Supremo de la Liga de Naciones.

Créese en dichos círculos que el ministro de Estado, Sir Austen Chamberlain, en su inminente viaje a Ginebra pudiera convencer a Alemania que aceptase la aspiración de España como fórmula compromisiva, siempre y cuando se hiciese constar claramente que análoga aspiración que tiene Polonia había de quedar para colmarla en fecha posterior. Esta solución requiere un manejo muy delicado porque, aunque tal vez Alemania la aceptara, dúdase de que ceda Polonia y con ella Francia e Italia, que la patrocinan. Y aunque se aceptase a España como fórmula compromisiva, queda todavía la probabilidad casi absoluta de que China insista en que se la trate igual que a España, dando esto lugar a nuevas complicaciones.

En efecto, el ministro chino interino en Londres, Chao Hsin Chu, que representará a su país en Ginebra, pronunció la noche pasada en esta capital un discurso, en el que hizo hincapié en las aspiraciones de China a un puesto permanente en el Consejo puesto que, según él, hay en dicho organismo una injustificable preponderancia de países europeos.

Dícese que si abortan los esfuerzos de Sir Austen Chamberlain en sus negociaciones particulares con los delegados y se trata de adjudicar a más naciones puestos permanentes en el Consejo, los delegados alemanes, doctor Luther y Gustav Stresemann, se retirarán inmediatamente de la reunión y regresarán a Berlín.

Existe también la probabilidad de que Suecia, apoyada, como actualmente lo está, por Noruega y Holanga, oponga su veto aún a la fórmula compromisiva de admitir a España en el Consejo.

LONDRES, febrero 28.— (U. P.)— El "Daily Express", de esta capital, publica una entrevista de un corresponsal suyo con el jefe del Gobierno de Checoeslovaquia, Bennes, en que éste asegura que su país respaldará a Polonia en su petición así como al Brasil y a España, con el objeto de completar un bloque latinoeslavo de naciones que harían frente al ya formado entre Alemania, Gran Bretaña y los países nórdicos de Europa.

Por otra parte, el "Daily Herald", órgano del partido laborista que preside Ramsay McDonald, escribe:

"La actitud de Chamberlain en este asunto es la característica en su manera de proceder. Dijo al Gabinete que había prometido su palabra a Briand que la Gran Bretaña apoyaría las pretensiones de España y Polonia para lograr un puesto permanente en el Consejo de la Liga y que, por lo tanto, era preferible para él renunciar a su cargo a tener que desdecirse de la palabra empeñada. Pero el caso es que Baldwin no sabe qué hacerse con los otros seis miembros de su Gabinete, que lo han amenazado con renunciar si la Gran Bretaña sigue las indicaciones de Chamberlain en esa materia. Esto debe importarle poco a España, que cuenta con el apoyo decidido de Briand y también con el de Chamberlain, como ya queda indicado.

En realidad, de las naciones que aspiran a puesto permanente en el Consejo de la Liga, puede asegurarse que lo obtendrá España ahora, al concedérsele a Alemania. Al fin y al cabo, el Gabinete británico se convencerá de que para algo tiene un secretario de Estado, y dicho secretario es quien debe resolver este asunto en el que, después de todo, nada va perdiendo Gran Bretaña ni representa obstáculo para la buena marcha internacional de nuestro país".

REAL DECRETO IMPONIENDO EL USO DE CARBON NACIONAL A INDUSTRIAS ESPAÑOLAS

El gobierno, siguiendo la idea del comité de combustibles, decreta obligatorio el uso del carbón nacional en aquellas compañías ferroviarias sobre las que ejerce su control

FALLECIO DOÑA FILOMENA DATO MURUAIS, DE MURGUIA

Por la prensa española se dedican favorables comentarios a la prohibición del juego en España y a las declaraciones que sobre este asunto ha hecho el general Primo de Rivera

MADRID, febrero 28.—(UP)—La "Gaceta Oficial" publica hoy un real decreto por medio del cual se resuelve en forma provisional el problema de la producción y consumo del carbón en España.

El Gobierno, siguiendo la idea del Comité de Combustibles, decreta que considera obligatorio el uso del carbón nacional en las compañías ferroviarias, sobre las cuales ejerce control el Estado. Las fábricas metalúrgicas que lo consumen ahora voluntariamente seguirán consumiéndolo obligatoriamente, y las restantes que importan carbones de producción extranjera tendrán que consumir de ahora en adelante cincuenta por ciento de carbón nacional. Las fábricas de gas y otras industrias que consumen carbón español están obligadas a seguirlo empleando. A las industrias textiles, plantas eléctricas, refinerías de azúcar, fábricas de cemento y otras se les impone un consumo de ochenta por ciento de carbón español y sólo se les tolerará usar veinte por ciento de hulla importada.

En cuanto a la marina de guerra, los arsenales y los barcos que no sean de gran velocidad entre los de la marina mercante, así como los barcos de cabotaje, sólo gastarán carbón nacional. A los barcos de pesca se les señalará la proporción que deben consumir más adelante. Las embarcaciones costeras sólo podrán usar carbón español.

En suma, el real decreto impone el uso del carbón de producción nacional a las industrias protegidas por el Arancel español de importación o que en cualquier forma reciben amparo del Estado por medio de primas, subvenciones o garantía del interés del capital invertido en la explotación.

Esta disposición tiene un complemento, necesario ante la imposición que hace del uso del combustible español: fija los precios que se deben pagar por el carbón puesto sobre vagón a bocamina, según las distintas clases.

Los mineros disfrutarán de las mismas primas de compensación que se pagan en las Aduanas, y para acogerse a los beneficios de este decreto tendrán que sindicarse.

MUERE UNA FAMOSA POETISA GALLEGA

MADRID, febrero 28.—(UP)—Comunican del Ferrol que hoy ha fallecido en dicha población la notable poetisa gallega Filomena Dato Muruais, que se distinguió cantando en forma emocional y atrayente las bellezas de Galicia.

Entre las obras de la poetisa se destaca el poema titulado "Penumbras", dedicado a la Reina Cristina.

ACTIVANSE LAS GESTIONES PARA LA ADQUISICION DEL ARCHIVO DE COLON

SEVILLA, febrero 28.—(AP)—Se ha reunido la Comisión Permanente de la Exposición Iberoamericana de Sevilla, ocupándose en la Real Orden que autoriza al Comité para adelantar la cantidad precisa a fin de adquirir el Archivo de Colón, que será expuesto durante la celebración del certamen.

El Comisario Regio hizo presente que la cantidad a anticipar asciende a seiscientas mil pesetas, por haberse recaudado una suma análoga con la venta de las medallas conmemorativas del homenaje dedicado a los Reyes, y como este anticipo ha de reintegrarse la Exposición con las sumas que se sigan obteniendo por la venta de tales medallas, recomendó la conveniencia de dirigirse al Presidente del Consejo de Ministros para que el Gobierno designe la cantidad oficial que garantice en todo caso al Comité el reembolso del anticipo, pues pudiera darse el caso de que el importe total de la venta de las medallas no alcance la cifra que se anticipa o que esa cifra tarde algún tiempo en recaudarse.

ARTICULO DE "EL IMPARCIAL" ACERCA DE LAS ASPIRACIONES DE ESPAÑA A UN PUESTO PERMANENTE EN EL CONSEJO DE LA LIGA

MADRID, febrero 28.—(AP)—Acerca de las aspiraciones de España a un puesto permanente en el Consejo de la Sociedad de Naciones, dice "El Imparcial":

"Aspira España a ocupar un puesto permanente en la Sociedad de Naciones, no por simple vanidad nacional, que fuera legítima después de lo que fuimos y representamos en la historia del mundo, sino por derecho propio que nos hace llamar a las puertas de dicho organismo. Sería preferible que se hiciera un concurso de méritos para decidir la cuestión".

TAMBIEN "EL SOL" HABLA DEL DERECHO DE ESPAÑA A UN PUESTO EN LA LIGA

MADRID, febrero 28.—(AP)—La cuestión de la concesión de un puesto permanente en el Consejo de la Sociedad de Naciones a España es tema de un editorial de "El Sol" que dice:

"En realidad, el derecho de España a un puesto permanente no es discutible ni nadie lo discute. Contra la candidatura española no se ha manifestado ninguna oposición seria. La de Alemania no tiene ninguna razón de ser y sólo se funda en el temor de que, con la entrada de otros países además de España, se aumente la influencia francesa en el Consejo. El único argumento considerable en favor de la inmutabilidad de la parte permanente del Consejo se apoya en la misma constitución de la Sociedad de Naciones con sus dos órganos, el Consejo y la Asamblea. La Asamblea ha tratado siempre de asegurar en el Consejo la preponderancia numérica de los miembros de elección, que son seis, sobre los permanentes, que son cuatro, porque si la asamblea no ejerciera influencia suficiente sobre la composición del Consejo éste podría evolucionar e inclinarse hacia cierta política, sin posibilidad, por parte de la Asamblea, de contrariar tal movimiento. El peso de la entrada de España no ofrece este peligro, precisamente porque su porvenir internacional reside en la neutralidad más perfecta y en la imparcialidad más rigurosa. Y ambas cualidades brillan también en la ejecutoria que España presenta a la Sociedad de Naciones.

COMENTA FAVORABLEMENTE "EL DEBATE" LA PROHIBICION DEL JUEGO EN ESPAÑA

MADRID, febrero 28.—(AP)—Hablando de la prohibición del juego y las declaraciones que Primo de Rivera ha hecho sobre ese asunto insistiendo en negar el permiso, dice "El Debate":

"Merece un caluroso aplauso el anuncio hecho en San Sebastián por el jefe del Gobierno de que la prohibición de jugar se mantendrá con toda firmeza. No hay para que alabar la sana doctrina moral y política inspiradora del propósito. Lo que aplaudimos es la oportunidad de la declaración. Ante todo, por el lugar en que ha sido hecha. Nadie ignora que, a este respecto, ninguna presión pesa sobre los Gobiernos con tanta fuerza como las que desde San Sebastián se hacen. Oportuna es, además, porque algunos ilusos llenos de vicio y de codicia andaban pregonando sus esperanzas de que desaparecería la saludable prohibición y aunque tal esperanza era absurda, bueno es destruirla totalmente. El casino más lujoso no vale el bienestar y la paz de la más humilde familia, y las enseñanzas que en algunos de esos centros se daban se sostenían con el dinero del juego y salían demasiado caras; aunque fuesen gratuitas. Costaban mucho dinero y muchas lágrimas. A veces, se nutrían del deshonor y las manchaba la sangre criminalmente derramada. Aquello no volverá".

El Mariscal Petain en Madrid

LLEGADA A MADRID DEL MARISCAL PETAIN. — El mariscal conversando con el general Primo de Rivera a su llegada a la Estación del Norte.
(Servicio gráfico especial del DIARIO DE LA MARINA.—Foto. Marín)

EN LA ESTACION DEL NORTE. LLEGADA DEL MARISCAL

Febrero 4.—A las once menos cuarto, en el sudexpreso de Irún, llegó el mariscal Petain, acompañado por varios jefes y oficiales.

Le recibieron el embajador de Francia, ministro de Estado, autoridades de Madrid, generales duque de Santa Elena, Jordana, Ruiz del Portal, Nouvilas, Pickman, López Pozas y Saro; todos los coroneles de los Cuerpos de la guarnición, secretario de la Embajada francesa, conde de Vaux Saint Cyr; agregado financiero, M. Barrail; presidente de la Sociedad de Excombatientes, M. Legendre; coronel francés M. Fout Claude y minter Berry, presidente de la Asociación de la Prensa Extranjera.

Una compañía del regimiento del Rey con bandera y música rindió honores. La banda interpretó la Marsellesa.

El mariscal vestía uniforme de diario, sin condecoraciones.

Le saludó primeramente el embajador francés, que le presentó al ministro y autoridades.

El señor Yanguas le saludó en nombre del Gobierno, y el alcalde le dió la binvenida en nombre del pueblo madrileño.

Cuando abandonaba la estación el mariscal llegaron juntos el presidente del Consejo y el ministro de la Guerra. El mariscal Pétain y el jefe del Gobierno cambiaron breves palabras de saludo y presenciaron el desfile de las fuerzas que habían rendido honores.

Después, juntos, marcharon a la Embajada francesa, en el coche del presidente.

Detrás, en otros automóviles, lo hicieron el embajador, los ministros y las demás personas.

EL MARISCAL EN PALACIO.—CONVERSACION CON EL REY.—CUMPLIMIENTO A LAS REINAS. UNA FIESTA DE LOS EX-COMBATIENTES

A las doce en punto llegó a Palacio el mariscal Pétain, acompañado por el embajador, conde Peretti de la Roca.

En otros coches llegaron los jefes y oficiales del séquito en general, y con ellos el comandante Ungría, puesto a sus órdenes por el Rey, y el capitán duque de Hornachuelos, que lo ha sido a su vez por él presidente del Consejo.

A las doce y cuarenta abandonó el mariscal el Regio Alcázar.

Los periodistas hablaron con el comandante Ungría, quien les dijo que el Rey había recibido en su despacho al mariscal, conversando privadamente ambos durante casi todo el tiempo que M. Pétain estuvo en Palacio.

Después de esta entrevista, el Rey salió para saludar al séquito del mariscal.

Por último, éste, acompañado por el embajador, pasó a cumplimentar a las Reinas doña Victoria y doña Cristina.

EL ALMUERZO EN LA EMBAJADA FRANCESA

El almuerzo celebrado en la Embajada francesa tuvo carácter íntimo.

Tuvieron asiento en la mesa de los embajadores su hijo don Francisco Peretti de la Rocca; el mariscal Pétain; presidente del Consejo; ministros de la Guerra y Estado; general Georges; general Lauve; capitanes Millecamps y Braner; general Jordana; señor Aguirre de Cárcer; comandante Ungría; pintor don Federico Beltrán Massip y duque de Hornachuelos.

EL MARISCAL PETAIN Y EL PRESIDENTE DEL CONSEJO

Después del almuerzo conversaron separadamente el mariscal Pétain y el presidente del Consejo, pudiendo afirmarse que estuvieron en todo momento de completo acuerdo en todos los puntos tratados en la conversación.

EL PINTOR BELTRAN MASSIP

Coincidiendo con el mariscal Pétain ha venido a Madrid el pintor catalán Federico Beltrán, que tiene su residencia en París y es gran amigo del embajador francés conde de Peretti de la Roca.

Este le ha invitado especialmente para asistir a los actos organizados en Madrid con motivo del viaje del mariscal.

Al señor Beltrán le ha sido encargado un cuadro alegórico de la Conferencia hispano-francesa sobre Marruecos, recientemente celebrada en Madrid.

LA TARDE DEL MARISCAL

El mariscal Pétain dedicó la tarde a realizar las visitas de carácter oficial.

Por la mañana, él y sus ayudantes dejaron tarjetas en la Presidencia del Consejo y Ministerios.

BANQUETE DE GALA EN PALACIO

En el comedor de gala de Palacio se celebró esta noche, a las nueve, la comida oficial que SS. MM. los Reyes ofrecen al mariscal Pétain.

Los puestos eran 92. Los principales estuvieron ocupados de la siguiente forma:

Derecha de S. M. el Rey: Reina doña María Cristina, Infante don Alfonso, duquesa de San Carlos, vicepresidente del Gobierno, señora del consejero de la Embajada de Francia, ministro de Marina, señora de Juge, ministro de Instrucción Pública, señora de Braner, consejero de la Embajada de Francia, señora del cónsul de Francia, conde de Vaux Sain-Cyr, dama particular de la Reina Doña Victoria, señor Barrail, director del Instituto Francés, presidente de la Sociedad de Amigos Combatientes, monsieur Legendre; gentilhombre de guardia con Doña María Cristina, duque de Hornachuelos, secretario particular de la Reina Doña María Cristina, conde de Aguilar; ayudante del Infante Don Fernando, jefe de parada y mayordomo de la Reina Doña María Cristina.

Izquierda de S. M. el Rey: Infanta Doña Isabel, Infante Don Fernando, condesa de Heredia Spínola, ministro de Estado, dama de guardia con la Reina Doña Victoria, capitán general del Ejército duque de Rubí, dama de guardia con la Infanta Doña Isabel, ministro de Fomento, duquesa de Miranda, capitán general de Madrid, señora de Mérimée, señor Laverdié, dama particular de Doña María Cristina; capitán Braner, presidente de la Sociedad de Beneficencia, subdirector de Marruecos, conde de Heredia Spínola, comandante Ungría, oficial a las órdenes de Don Alfonso, inspector de Oficios, mayordomo de semana del Rey y mayordomo de la Infanta Doña Isabel.

Derecha de S. M. la Reina: Mariscal Pétain, Duquesa de Talavera, embajador de Francia, señora del ministro de Instrucción Pública, ministro de Gracia y Justicia, condesa Vaux de Saint-Cyr, capitán general de la Armada, señora de Barrail, ministro del Trabajo, marquesa de Lambertye, director general de Marruecos, señora de Sainte Marie, capitán Millecamps, dama particular de la Infanta Doña Isabel, marqués de Lambertye, presidente de la Cámara francesa de Comercio, comandante general de Alabarderos, primer introductor de embajadores, intendente general de la Real Casa, jefe de estudios del Príncipe de Asturias, oficial mayor de Alabarderos, mayordomo de semana con la Reina Doña Victoria y mayordomo de semana con el Infante Don Fernando.

Izquierda de S. M. la Reina: Infante Don Jaime, embajador de Francia, presidente del Consejo de Ministros, señora del ministro de Fomento, ministro de la Guerra, dama de guardia con la Reina Doña Cristina, ministro de Hacienda, marquesa de Viana, general Georges, ayudante del mariscal; duquesa de Vistahermosa, teniente coronel Lauve, ayudante del mariscal; señora de Faige, señor Jean Juge, director de la Escuela de Estudios Hispanos, cónsul de Francia, presidente del Círculo francés, gentilhombre de guardia con SS. MM., segundo introductor de embajadores, secretario particular de S. M. el Rey, ayudante de guardia con S. M., jefe de carrera, mayordomo de semana con el Infante Don Alfonso.

Las cabeceras estarán ocupadas por el duque de Miranda y el marqués de Bendaña.

EL MARISCAL PETAIN EN APOLO

Terminado el banquete en Palacio el mariscal Pétain, acompañado por el jefe del Gobierno español, se trasladó al teatro de Apolo, donde se cantaba "Aida", por Fleta y Ofelia Nieto.

Llegó el ilustre mariscal al teatro cuando terminaba la representación del segundo acto, y fué saludado con "La Marsellesa", que el público escuchó de pie, rompiendo en un nutrido y prolongado aplauso.

Al terminar el acto tercero, el eminente Fleta, cantó, con su maestría incomparable, una jota, el Adiós, Granada y el ¡Ay, ay, ay!

El mariscal Pétain se retiró después, acompañado del presidente del Consejo y de los ayudantes suyos, general Georges y teniente coronel Laure. Antes de hacerlo volvió a tocarse "La Marsellesa" y se tributó al ilustre soldado francés una cariñosa despedida.

La sala presentaba brillante aspecto, ocupando palcos y butacas distinguida concurrencia.

Además de los embajadores franceses y alto personal de la Embajada, recordamos, entre otras personas, al embajador de Inglaterra y lady y miss Rumbold, ministro de Cuba y señora de García Kohly; marquesa de Tenorio y sus sobrinas, las señoritas de Lizaurítutrry; señora de Andréu y señora y señorita de Muguiro; condesa de Floridablanca y Fifí Amboage; marquesas de Salinas y de Hoyos, señoritas de Muguiro y duquesa de Algeciras; marquesa de Bargheto y marquesa de Torralba de Calatrava; vizcondesa de Garcí-Grande y sus hijas; señora de Núñez de Prado y señoras y señoritas de Argüelles, Valle de San Juan, Benjumea, Orozco, Laiseca, Ordóñez, Murga, e Igual, Marfil, Linares Rivas, Moreno, Vázquez y Primo de Rivera.

LA VISITA A TOLEDO.—SALIDA DE MADRID

Febrero 5.—Esta mañana, a las 11 y 45, salieron en tren especial para Toledo S. M. el Rey, el mariscal Pétain, el embajador de Francia, el presidente del Consejo y los ministros de Estado y de la Guerra.

El Monarca llegó a la estación acompañado por su ayudante el general barón de Casa-Davalillos y el duque de Hornachuelos.

El mariscal llegó con el embajador y su séquito.

A la hora anunciada salió el tren para Toledo.

LLEGADA DEL REY Y DEL MARISCAL.—RECIBIMIENTO ENTUSIASTA.—EN LA CATEDRAL.—VISITA A LA ACADEMIA.—DISCURSOS Y CONDECORACIONES

Desde mucho antes de la llegada del tren regio las calles de Toledo estaban animadísimas.

En la estación esperaban al Rey el capitán general de Madrid, los gobernadores civil y militar de Toledo, el alcalde, el coronel director de la Academia y el jefe de la Guardia civil. A la una y doce minutos entró en agujas el convoy real, mientras que la banda de la Academia Militar entonaba la Marcha Real y La Marsellesa.

Descendieron del coche el Monarca, el mariscal Pétain, el jefe del Gobierno, los ministros de la Guerra y Gobernación, el general Navarro, el conde de Someruelos, el embajador francés, el general Georges, del Estado Mayor francés; el teniente coronel Laure, el capitán Millecamps, el comandante Ungría, el duque de Hornachuelos y otras personas. El Rey y el mariscal francés pasaron acto seguido revista a la compañía de cadetes que rindió honores. Al llegar los viajeros a las calles de la población fueron ovacionados.

La comitiva llegó a la una y media a la catedral, y en la puerta del Perdón fué recibida por el arzobispo y el Cabildo. Después de orar breves momentos ante la Virgen del Sagrario, los expedicionarios recorrieron la sacristía, la capilla de Reyes, la sala capitular, etc.

El Rey y el mariscal se trasladaron al alcázar, donde se hallaban todos los militares residentes en la plaza y las autoridades. El batallón de alumnos, formado a la entrada, presentó armas y la música ejecutó la Marsellesa.

Al pie del monumento a Carlos V situado en el patio del Alcázar se congregaron todos, y el duque de Tetuán leyó la orden general del Ejército, fechada en el día de hoy en Toledo, en la que se dice que el Rey, de acuerdo con su Gobierno, y teniendo en cuenta las excelentes dotes militares del mariscal Felipe Pétain, libertador de Verdún, y que en Marruecos, conjuntamente con España, realiza una gran obra civilizadora, le concede la Medalla Militar. El Monarca, entonces, dirigiéndose al mariscal, le dijo: "El Rey, con arreglo a la ley y en prueba de vuestra brillante actuación en la liberación de los pueblos, os concede e impone la Medalla Militar española." El mariscal abrazó efusivamente al Monarca.

Después, dirigiéndose a los alumnos, Don Alfonso pronunció la siguiente alocución:

"Caballeros alumnos: En el día de hoy habéis presenciado el acto emocionante de la imposición de la Medalla Militar al primer soldado de Francia, que supo detener el vigoroso ataque enemigo, libertando la plaza de Verdún, y que recientemente, en Marruecos, al mando del Ejército francés y en acción conjunta con el español, acción que antes se hacía disgregada, ha conseguido un enorme triunfo. Cuando una acción se realiza conjuntamente, como lo que ahora hacen Francia y España en Africa es seguro el éxito más rápido y completo. Espero que os sirva de estímulo este acto que habéis presenciado para que escribáis nuevas páginas de gloria para nuestro Ejército, así como el mariscal Pétain las escribió para el suyo en Verdún y en Africa. Si vosotros continuáis el sendero glorioso que en Marruecos labran nuestros oficiales, España y su Ejército serán lo que deben ser".

El mariscal Pétain, en frases llenas de emoción, agradeció al Rey la preciada condecoración que le había concedido y que sus manos le acababan de colocar sobre su pecho. Y dirigiéndose también a sus alumnos les dijo que estaba convencido de que el soldado español es el mejor del mundo, y que—glosando la frase de Napoleón—"con soldados así se va a todas partes". Exhortó también a los cadetes a que se hagan dignos de mandar a los bravos soldados españoles.

El jefe del Gobierno anunció que el Rey concedía la cruz del Mérito Militar, con distintivo rojo, al general de Estado Mayor francés Georges, teniente coronel Laure y capitán Millecamps.

El mariscal Pétain, con la espada desenvainada y en la posición de firme, anunció que en nombre de la República Francesa nombrada caballero de la Legión de Honor de Francia al comandante señor Hungría, y el mariscal impuso en el pecho del militar español la preciada insignia, dándole los espaldarazos de ritual sobre los hombros y un beso en las mejillas.

Terminado tan solemne acto, el Rey y el mariscal, con sus séquitos, visitaron detenidamente todas las dependencias del Alcázar.

En la explanada del alcázar presenciaron diversos ejercicios realizados por la tercera compañía de alumnos al mando del coronel señor Pérez de Lema.

Terminada la visita marcharon a la fábrica de armas, donde recorrieron todos los talleres y admiraron en la sala de ventas las ricas labores allí expuestas.

El coronel jefe de la fábrica, señor Sánchez de Toledo, como recuerdo de la visita regaló al mariscal y al general Georges sendas dagas damasquinadas, y cuchillos de monte y puñales artísticos a los demás oficiales del séquito.

También visitaron la histórica ermita del Cristo de la Vega, donde el mariscal se hizo relatar la bella tradición de Zorrilla.

Por último, los viajeros estuvieron en San Juan de los Reyes, casa y Museo del Greco y Sinagoga del Tránsito, y a las cinco de la tarde se dirigieron a la estación para tomar el tren y regresar a Madrid.

REGRESO DEL REY Y DEL MARISCAL PETAIN A MADRID

A las siete y media llegó a Madrid el tren especial conduciendo a Su Majestad el Rey, marical Pétain, jefe del Gobierno, duque de Tetuán, embajador de Francia y demás expedicionarios.

En el andén fueron recibidos por varias autoridades.

En el salón de espera, Su Majestad el Rey se despidió de todos, marchando a Palacio con sus ayudantes el barón de Casa Davalillos y el marqués de Someruelos.

El mariscal Pétain expresó al Monarca, al despedirse, la grata impresión que había recibido durante su visita a Toledo.

UNA FIESTA EN LA EMBAJADA DE FRANCIA

Los embajadores de Francia obsequiaron anoche con una comida íntima al mariscal Pétain.

Unicamente asistieron como invitados los militares franceses del séquito del mariscal y los españoles a las órdenes del señor Pétain, comandante señor Ungría y duque de Hornachuelos.

También asistió el ilustre artista español Federico Beltrán, que es huésped de los embajadores.

Después de la comida, los condes de Peretti de la Roca recibieron en los lujosos salones de la Embajada al personal diplomático de la misma, con sus señoras, y a algunas de las personas de su amistad.

Se proyectó la celebradísima película "Currito de la Cruz", que gustó extraordinariamente al mariscal Pétain.

La condesa de Peretti de la Roca cantó varias canciones españolas, acompañada al piano, siendo aplaudida y felicitada por todos.

También tomó parte en la fiesta la notable bailarina La Yankee.

Después de media noche terminó la gradabilísima velada, en la que los condes de Peretti de la Rocca hicieron una vez más gala de sus delicadas atenciones y finezas para sus invitados.

AMBAS NACIONES ESTAN ENVIANDO GRANDES REFUERZOS DE TROPAS Y DE MATERIAL DE TODAS CLASES

Xauen, la ciudad santa de los rifeños, está amenazada por los descontentos de Abd-El-Krim. Todos los días hay tiroteos y puede decirse que la ciudad se halla prácticamente sitiada

TETUAN, Protectorado Español de Marruecos, febrero 28. (A.P.). Las tropas francesas y españolas hacen activos preparativos para emprender la campaña de primavera contra los rifeños rebeldes. Tanto las tropas metropolitanas francesas como las coloniales, en cooperación con las fuerzas expedicionarias e indígenas españolas, están dispuestas a administrar, según las autoridades militares francesas y españolas, el golpe decisivo a Abd el Krim, el jefe rebelde.

Francia está trayendo a su zona fuertes contingentes procedentes de Argelia, y no cesan de llegar transportes de guerra cargados de material para las tropas.

También España está enviando refuerzos a Marruecos, y como ya se cablegrafió oportunamente, el Ministro de la Guerra ha retirado todas las licencias y ordenado a cuantos oficiales y soldados disfrutaban de ellas en la Península, que se incorporen inmediatamente a sus regimientos respectivos en Marruecos.

LAS ESCUADRILLAS DE AVIACION DE SEVILLA RECIBEN ORDENES DE INCORPORACION

SEVILLA, febrero 28.ñ (U.P.) Las escuadrillas del cuerpo de aviación militar que están acantonadas en el aerodromo de esta plaza han recibido orden del mando superior de hallarse listas para marchar a Tetuán en cualquier momento, para participar en la inminente ofensiva contra los rebeldes de Marruecos.

LOS MOROS AMIGOS DE ESPAÑA SOSTIENEN REÑIDO COMBATE CON LOS REBELDES

TETUAN, febrero 28. (A.P.) Los moros adictos de Beni Ider organizaron una idala que realizó una incursión en territorio enemigo, raziando bastante ganado y regresando sin novedad.

En la parte de Beni Isef se registran también frecuentes luchas entre los adictos y los rebeldes. Los mejaznies de la intervención han practicado un reconocimiento por las barrancadas de aquella serranía, no encontrando ninguna partida de merodeadores. Esa kábila continúa tranquilamente sus labores agrícolas, que su estado anterior de rebeldía había retrasado.

XAUEN, LA CIUDAD SANTA, AMENAZADA POR LOS DESCONTENTOS DE ABD-EL-KRIM

TETUAN, febrero 28. (A.P.) Las informaciones que llegaron de Xauen indican que es anárquica la situación de sus alrededores, amenazados por gentes en armas unidos a los descontentos de la tiranía rifeña.

Todos los días hay tiroteos entre los partidarios de Abd-El-Krim y los enemigos de dicha tiranía rifeña, pudiendo decirse que la ciudad de Xauen se encuentra materialmente sitiada.

LA POLITICA DE LA UNION PATRIOTICA

DEL DISCURSO DE PRIMO DE RIVERA EN BARCELONA

En "La Nación" de Madrid, encontramos el texto íntegro del discurso pronunciado por el presidente del Consejo en el acto del teatro Olimpia, de Barcelona. Como ampliación de los extractos telegráficos que hubimos de publicar, reproducimos a continuación algunos fragmentos de aquella autorizada y completa referencia.

Refiriéndose a la significación de las Uniones Patrióticas en relación con los problemas nacionales dijo lo siguiente:

"La Unión Patriótica, como lo ha expresado perfectamente el señor Gassó y Vidal, lo que casi me revela la necesidad de hacerlo, es un movimiento sentimental de carácter político-religioso, y al decir religioso lo afirmo no solamente porqne entre nuestros principios figura el respeto a la religión, tan tradicional y a la que tanto debemos, sino por la forma en que ha de ejercerse, por la unción, por el cariño, por la devoción, por el desinterés y por el desprendimiento con qne hemos de proseguir nuestra labor, que no puede ser breve.

Se ha realizado la supresión de ciertos organismos perturbadores; han sido contenidas las arrogancias y las estridencias de una Prensa que exageraba la libertad de decir lo que quería sin responsabilidad alguna. Todo esto no nos inquieta, no nos amenaza; no tenemos ni la menor preocupación por ninguno de estos deberes subrepticios para seguir en el cumplimiento de nuestro deber; pero es necesaria una honda transformación de la ética y de la moral; que salga de la propia entraña del ciudadano mismo la convicción del cumplimiento de sus deberes, y ya eso es más largo, y además de más largo es más vuestro que nuestro. Es la acción ciudadana por la palabra y por el ejemplo; eso es la organización y la intransigencia que debéis llevar todos al ánimo de los que os represénten gubernativamente, o en el Municipio, o en cualquier otra entidad, para que sea el fiel reflejo de la moral y de los principios que todos queremos se lleven a vuestros hogares; pero es labor que para que en vuestros hogares produzca los prontos resultados que esperamos ha de prepararse con actos como el de hoy y organismos como la Unión Patriótica; ha de tener su punto de centralización y medio de irradiación, y esto requiere organización, y de aquí aquella justificación de vuestro organismo y de actos como el que hoy estamos celebrando, que demuestran vuestra fuerza y fe.

Esto es necesario para que sean respetadas esas organizaciones, y ya lo van siendo. Bien sé yo que cuando extendimos vuestra tradicional institución, vuestra monárquica organización de los Somatenes al resto de España, también los tomaron un poco en broma, sobre todo en mi tierra, en Andalucía, tierra alegre, tierra irónica y algo poética; pero aquellos Somatenes que se tomaron en broma hoy inspiran ya respeto y consideración; sin embargo, no han pasado más que 2 años.

A las Uniones Patrióticas les pasó otro tanto; pero cuando se vea que de ella forman parte hombres independientes que no piden puestos, que vienen a dar su asistencia, su prestigio y su valor moral; cuando vean que extendemos nuestra acción a defender la cultura y la moralidad en el país, habremos preparado la nueva generación.

Y voy o traer un ejemplo a cuento que desde luego es de mayor grandeza, aun cuando la queramos también para nuestro apostolado.

Me refiero a algo que presencié ayer mismo aquí. Ayer fuimos invitados a uno de aquellos palcos por la empresa de este teatro para ver el estreno de la película "¿Quo Vadis?", película donde se pone de manifiesto la labor que hicieron los cristianos que, llegando a Roma en momentos de paganismo, en que la conciencia humana no tenía mandato sobre el ser, todo él entregado a las pasiones y al sensualismo, elevaron más la figura de un hombre como Jesús, ese hombre al cual se han erigido los mejores templos del mundo y cuyas palabras inspiran todas las religiones y determinaron la acción más positiva de la Historia.

Ese hombre, rodeado de sus apóstoles y de aquellos en quienes exaltó la fe, comenzó una labor llena de riesgos; ese hombre ha hecho las sociedades cristianas de hoy, saturadas de las enseñanzas de aquel pederoso espíritu, y por eso los cristianos tienen un caudillo supremo que tiene más fuerza que todos los caudillos, y no tienen un código que es nuestra propia conciencia.

Ya digo que no quiero comparar la grandeza de aquel hombre con la de nuestro ideal; esta es una obra más localizada, aunque nosotros la amemos tanto como él pudo amar la suya.

Yo quisiera què en la fe, en la devoción, en la exaltación por la espiritualidad, vierais todos los mismos principios y las mismos premisas que tuvieron los predicadores de la religión cristiana".

La Exposición de Arte Catalán moderno y un discurso de D. José Ortega Gasset

Al clausurarse la Exposición de Arte Catalán moderno, celebrada en el Palacio de Hielo del Retiro, de Madrid, don José Ortega Gasset pronunció un magistral discurso del que tomamos los siguientes sutilísimos conceptos:

Empezó por justificar su participación en el acto, aparte de otras razones, por su adhesión a Cataluña, que arranca de uno de sus apellidos.

"Empresa arriesgada — añadió— ésta de reunir las muestras del nuevo arte catalán. Los viejos no comprometen gran cosa con una Exposición; los jóvenes, sí. Una Exposición de jóvenes tiene siempre carácter dramático. El artista joven que expone se expone verdaderamente, porque existe una gran prevención contra los artistas nuevos, y hay hasta quien llega al insulto.

Sospechemos — dijo el conferenciante—de estas gentes que gritan frenéticas, porque, como decía Leonardo de Vinci: "Donde se grita no hay buen conocimiento".

Analizó después estas reacciones hostiles frente a la obra artística, que unas veces son legítimas, porque nacen después de comprenderla; pero otras no son más que rencorosas protestas porque la obra no ha podido ser dominada por uno; porque no se la ha entendido; porque ha quedado, como forastera, como ajena a nuestro espíritu, invicta, humillándonos.

No debe tenerse la pretensión de entender fácilmente el arte. No es común que "al pasar tangenteando un cuadro nos inyecte su secreto". Para comprender los cuadros "hace falta coger una silla y sentarse", como recomendaba el pintor romántico Ferenbach. La belleza, como la verdad, no es sencilla.

Pero está el público mas acostumbrado por el siglo XIX, que hizo el arte más fácil de todos los tiempos; que recluyó la belleza en el piso inferior, que a todos nos es común.

El arte siempre ha sido difícil; para gozarlo hace falta proveerse de un gran amor y una gran humildad. No le podemos pedir a la belleza que baje hasta nosotros. Hay que intentar ascender hasta ella.

Se afirma que el arte sólo es difícil en las épocas de decadencia; eso es inexacto. La "Ilíaca", que no está trabajada, en una época de decadencia, calcúlese lo difícil que sería pensando que los poetas jónicos que la escribieron la escribieron en un idioma inventado por ellos. Un idioma que los contemporáneos no hablaban; que nunca se ha hablado.

Si los artistas de ahora se permitieran algo semejante, ¡qué se diría!...

Pues esa es la misión del arte; evadirse de lo corriente, de lo vulgar, de lo conocido; lanzarse a exploraciones por tierras nuevas. Y el que quiera entender al poeta tiene que trasladarse a la tierra del poeta, como pedía Goethe.

¿Cómo se produce la obra artística? Entre las infinitas calidades que existen, el artista elige, de un modo inconsciente, las que quiere realizar, y cada estilo no es más que el sistema de preferencias del artista.

La misión del crítico es revelar esas preferencias: pero la crítica española — salvo excepciones—no la cumple, y por eso es en España tan escandalosamente incomprendido el arte nuevo.

El artista cree que conoce su obra mejor que nadie. Es una equivocación. El pintor da cuadros como el manzano manzanas. Hace falta saber otras cosas que el oficio de pintar para poder definir estilos. En general, el artista no puede definirse a sí mismo, su obra es mágica e inconsciente. Rara vez—exclama el señor Ortega y Gasset—el artista entra en la bodega mágica donde fermenta su inspiración.

Esta doctrina, según la cual la obra de arte emerge de ciertas subterráneas predilecciones, no debe extrañar. Todo el mundo vive así; movido, orientado por ciertas predilecciones, que son como su resorte vital. Este resorte es el que da sentido a nuestra vida.

Pocos hombres son capaces de entrar en el subterráneo de donde sale su biografía. Somos, pero no sabemos cómo somos. El manzano no entiende de Botánica.

A todo nuevo estilo corresponde un nuevo resorte vital, que hace falta conocer.

Europa está en un momento de crisis. En arte, como en ciencia, como en política, todo está en crisis. Conviene orientarse, averiguar qué va a ocurrir, porque—según la certera frase del Dante—"el dardo que se ve venir viene más despacio".

El conferenciante tiene gran confianza en que España, menos exhausta, menos cansada—acaso por los dos siglos de vagancia que lleva—, que el resto de Europa, salga bien de esta crisis. Pero para lograrlo es menester que el pueblo español se "coloque en forma", como dicen los deportistas.

De todos necesitamos — concluyó diciendo el señor Ortega y Gasset— para esta obra: vascos, andaluces, astures, aragoneses, gallegos, catalanes. A todos es preciso recurrir para fundar la nueva alegría española.

El señor Ortega y Gasset, fué ovacionado largamente en distintos pasajes de su discurso y muy calurosamente al final.

M.E.C.D. 2016